DOCUMENT
MEMORIA (TD99-005): **MEM_MEMORIA JUSTIFICATIVA CONTRACTE PODA _04112026** (versión 4)

IDENTIFICADORS

ALTRES DADES
Codi per a validació: **5D2A5-AOML7-VGHMC**
Data d'emissió: **25 de Novembre de 2026 a les 16:08:32**
Pàgina 1 de 26

SIGNATURES
1.- Tècnic de Serveis Generals de l'Ajuntament de Sant Cugat Sesgarrigues. Signat 25/11/2026 13:36
2.- Primer Tinent d'Alcaldia de l'Ajuntament de Sant Cugat Sesgarrigues. Signat 25/11/2026 13:54

ESTAT
SIGNAT
25/11/2026 13:54

Aquesta és una còpia impresa del document electrònic (Ref.: 42997306 5D2A5-AOML7-VGHMC 2A5DB4654E1D973551069F8845664B942F0254C6) generada amb l'aplicació informàtica Firmadoc. El documento está SIGNAT. Mitjançant el codi de verificació pot comprovar la validesa de la signatura electrònica dels documents signats en l'adreça web: https://accede.diba.cat/verificador.jsp?codigo_entidad=santcugatsesgarrigues

AJUNTAMENT DE Sant Cugat Sesgarrigues

MEMÒRIA JUSTIFICATIVA DE LA CONTRACTACIÓ

Identificació de l'Expedient:

Denominació del contracte:	Servei de poda d'arbrat de la via pública del municipi de Sant Cugat Sesgarrigues (reservat Centres Especials de treball CET CONTRACTACIO d'acord amb la disposició addicional 4a LCSP)
Codi de l'Expedient:	2026 1269
Tipus de Contracte:	Serveis
Règim:	Ordinari
Procediment	Obert simplificat abreujat

ANTECEDENTS

Són competència dels ajuntaments realitzar les actuacions de manteniment de zones enjardinades, arbrat viari, espais periurbans i medi natural que estableix tant la normativa de bases del règim local així com la relativa a prevenció d'incendis.

L'Ajuntament de Sant Cugat Sesgarrigues ha de vetllar pel manteniment de les zones verdes de titularitat municipal en condicions adequades de seguretat i salubritat, així com obligatòriament la realització d'actuacions periòdiques de manteniment i neteja d'espais verds, arbrat i camins.

Mitjançant Decret de l'Alcaldia núm. 2024/319, de 16 de desembre, es va resoldre classificar les ofertes per ordre decreixent de major puntuació a menor puntuació i adjudicar el contracte del *Servei de poda d'arbrat de la via pública del municipi de Sant Cugat Sesgarrigues (reservat Centres Especials de treball CET d'acord amb la disposició addicional 4a LCSP)* (exp. 2024 1425), a favor de l'empresa CET NOU VERD SCCL (CIF F60705415), d'acord amb l'oferta que ha servit per a la valoració dels criteris de judici de valor, l'oferta proposada per la licitadora i les millores.

La Junta de Govern Local, en sessió de 7 d'octubre de 2025, va aprovar la primera pròrroga i última del contracte del *Servei de poda d'arbrat de la via pública del municipi de Sant Cugat Sesgarrigues* (reservat Centres Especials de treball CET d'acord amb la disposició addicional 4a LCSP), a favor de l'empresa CET NOU VERD SCCL (exp. 2026 302).

El contracte subscrit en data 22 d'octubre de 2025, amb l'empresa CET NOU VERD SCCL, en la seva clàusula cinquena estableix: El contracte comprèn el període de la campanya de poda hivernal 2025-2026, amb inici a 1 de novembre de 2025 i amb data de finalització el 31 d'octubre de 2026, no essent possible la pròrroga.

En data 30 de setembre de 2026 es va signar Acta de Recepció i Conformitat del contracte administratiu del *Servei de poda d'arbrat de la via pública del municipi de Sant Cugat Sesgarrigues (reservat Centres Especials de treball CET d'acord amb la disposició addicional 4a LCSP)* (exp. 2024 1425)

C/Sant Antoni, 31 / 08798 Sant Cugat Sesgarrigues / tel. 93 897 01 03
www.santcugatsesgarrigues.cat / e-mail: st.cugats@santcugatsesgarrigues.cat

Aquesta és una còpia impresa del document electrònic (Ref.: 42997306 5D2A5-AOML7-VGHMC 2A5DB4654E1D973551069F8845664B942F0254C6) generada amb l'aplicació informàtica Firmadoc. El documento está SIGNAT. Mitjançant el codi de verificació pot comprovar la validesa de la signatura electrònica dels documents signats en l'adreça web: https://accede.diba.cat/verificador.jsp?codigo_entidad=santcugatsesgarrigues

AJUNTAMENT DE Sant Cugat Sesgarrigues

1. NECESSITATS I JUSTIFICACIÓ DE LA CONTRACTACIÓ

L'art. 25.2 de la llei 7/1985, de 2 d'abril, Reguladora de les Bases de Règim Local, recull les competències pròpies que ha d'exercir el Municipi. D'entre aquestes, en l'apartat b) del citat article es recull la que es transcriu a continuació:

*b) Medi ambient urbà: en particular, **parcs i jardins públics**, gestió dels residus sólidos urbans i protecció contra la contaminació acústica, lumínica i atmosfèrica en les zones urbanes.*

L'art. 66.3 del Decret Legislatiu 2/2003, de 28 d'abril, pel qual s'aprova el Text refós de la Llei municipal i de règim local de Catalunya, recull les competències pròpies que ha d'exercir el Municipi. D'entre aquestes, en l'apartat d) del citat article es recull la que es transcriu a continuació:

*d) L'ordenació, la gestió, l'execució i la disciplina urbanístiques; la promoció i la gestió d'habitatges; **els parcs i els jardins**, la pavimentació de vies públiques urbanes i la conservació de camins i vies rurals.*

Atesa la finalització del contracte de serveis actual és necessària la realització de nova licitació per a la realització de l'esporga de l'arbrat públic del municipi de Sant Cugat Sesgarrigues situat a la via pública, places, parcs i escola de titularitat municipal així com la resta d'arbrat existent en propietat de l'Ajuntament.

Els treballs d'esporga de l'arbrat viari és deriva de la necessitat de garantir una dimensió adequada dels arbres dels diferents carrers del municipi, tenint present que per les dimensions de les voreres de gran part dels vials del municipi de Sant Cugat Sesgarrigues i la proximitat dels arbres en certs casos als edificis i habitatges, és convenient reduir les capçades de les diferents espècies a unes dimensions que evitin molèsties a la ciutadania i interfereixen amb el cablejat aeri dels habitatges, trànsit rodat i d'altres possibles elements de via pública.

Igualment és convenient realitzar els treballs de poda en aquells arbres de recent plantació per tal d'aconseguir i mantenir un desenvolupament adequat de l'arbre, així com una bona salut i tirada dels exemplars i una estructura correcta i anivellada a les dimensions del vial o als requeriments paisatgístics de cada tram de carrer.

Finalment cal efectuar poda dels arbres que ens permeti garantir una reducció dels riscos per caigudes de branques que puguin causar danys a persones o béns de titularitat pública o privada.

En tot cas, en el decurs de l'actuació de poda i davant de l'arbre a podar, es decidirà si cal tallar branques malaltes, malmeses i/o fins i tot mortes que puguin generar futurs focus de malalties o infestacions, retall de branques sanes per esclarissat de la copa o formació adequada de la copa en base als criteris estètics indicats per l'Ajuntament o pel conjunt dels arbres del vial i eliminar branques creuades o mal dirigides.

C/Sant Antoni, 31 / 08798 Sant Cugat Sesgarrigues / tel. 93 897 01 03
www.santcugatsesgarrigues.cat / e-mail: st.cugats@santcugatsesgarrigues.cat

Aquesta és una còpia impresa del document electrònic (Ref.: 42997306 5D2A5-AOML7-VGHMC 2A5DB4654E1D973551069F8845664B942F0254C6) generada amb l'aplicació informàtica Firmadoc. El documento está SIGNAT. Mitjançant el codi de verificació pot comprovar la validesa de la signatura electrònica dels documents signats en l'adreça web: https://accede.diba.cat/verificador.jsp?codigo_entidad=santcugatsesgarrigues

AJUNTAMENT DE Sant Cugat Sesgarrigues

L'àmbit geogràfic d'execució dels treballs objecte d'aquest contracte és el conformat pels espais de gestió municipal, entre aquests, places, parcs, jardins, parterres, rotondes, jardineres, places, voreres, itineraris de vianants, solars, marges, etc., on existeix creixement de vegetació del municipi de Sant Cugat Sesgarrigues i que es reflecteixen a l'annex i plànol adjunt.

En tot cas, la relació d'espais no és tancada i pot ser modificada per la incorporació de noves zones o reducció de les mateixes segons les necessitats de prestació del servei públic. Les variacions hauran de mantenir l'equilibri econòmic del contracte i l'adjudicatari haurà d'ofertar les actuacions pertinents sol·licitades pels serveis tècnics de l'ajuntament.

2. INSUFICIÈNCIA DE MITJANS

D'acord amb les previsions de l'article 116.4f de la LCSP es posa de manifest que:

- Insuficiència de mitjans personals: l'assoliment, mitjançant mitjans personals propis del contracte administratiu de Serveis de poda de l'arbrat de la via pública, places, parcs i zones verdes implicaria una gestió del personal que l'ajuntament no pot assumir per diferents motius:

- l'Ajuntament no disposa de personal format i qualificat per poder dur a terme la prestació del servei.

- Insuficiència de mitjans materials: l'ajuntament no disposa de la maquinària ni de les eines necessàries per tal de dur a terme la prestació del servei.

3. OBJECTE DEL CONTRACTE

El contracte tindrà com a objecte les feines de poda de l'arbrat de titularitat municipal de Sant Cugat Sesgarrigues.

L'àmbit geogràfic d'execució dels treballs objecte de licitació és el conformat pels espais de titularitat i de gestió municipal, entre aquests, places, parcs, jardins, parterres, rotondes, jardineres, places, voreres, itineraris de vianants, solars, marges, etc., on existeix creixement de vegetació del municipi de Sant Cugat Sesgarrigues i que es reflecteixen a l'annex i plànol adjunt.

El contracte inclou les tasques de manteniment de capçada dels arbres que tenen a veure amb:

a) Poda de l'arbrat de la via pública, places, parcs i zones verdes del municipi de Sant Cugat Sesgarrigues.
b) Tala de l'arbrat en risc de caiguda sense destoconat (eliminació de soca).
c) Recollida de brancatge i de les restes de poda, i retirada immediata.
d) Neteja i escombrada de la via pública.

C/Sant Antoni, 31 / 08798 Sant Cugat Sesgarrigues / tel. 93 897 01 03
www.santcugatsesgarrigues.cat / e-mail: st.cugats@santcugatsesgarrigues.cat

Aquesta és una còpia impresa del document electrònic (Ref.: 42997306 5D2A5-AOML7-VGHMC 2A5DB4654E1D973551069F8845664B942F0254C6) generada amb l'aplicació informàtica Firmadoc. El documento está SIGNAT. Mitjançant el codi de verificació pot comprovar la validesa de la signatura electrònica dels documents signats en l'adreça web: https://accede.diba.cat/verificador.jsp?codigo_entidad=santcugatsesgarrigues

e) Tractament i gestió de residus derivats (inclòs el preu del cost del mateix).

El contracte també inclou la realització de tots els treballs relacionats amb l'arbrat públic, derivats dels treballs establerts inicialment en el plec i que li siguin encarregats pel servei tècnic municipal.

Codificació del contracte CPV:
77341000-2 Poda d'arbres
77340000-5 Poda d'arbres i bardisses
77211500-7 Serveis de manteniment d'arbres
77311000-3 Serveis de manteniment de jardins i parcs

4. PRESCRIPCIONS TÈCNIQUES A SATISFER

Les Prescripcions Tècniques a satisfer es recullen en el Plec de Prescripcions Tècniques de la contractació.

5. DURADA DEL CONTRACTE. PRÒRROGUES.

El contracte comprèn el període de la campanya de poda hivernal 2026-2027, 2027-2028 és a dir, que el contracte tindrà una durada de dos anys, podent-se prorrogar, de mutu acord, per un període de dos anys més (1+1) (2028-2029 2029-2030), sense que la durada màxima total pugui excedir als 4 anys. La prestació dels serveis objecte del contracte s'iniciarà un cop s'adjudiqui la contractació.

Els treballs previstos caldrà que es realitzin en períodes esmentats en el PPT. En cas que fos impossible d'acomplir aquest objectiu per causes justificades, s'autoritzarà a l'empresa adjudicatària a realitzar la referida tasca en d'altres períodes, d'acord amb els Serveis Tècnics Municipals.

6. JUSTIFICACIÓ DE NO DIVISIÓ EN LOTS I NO FRACCIONAMENT DEL CONTRACTE.

6.1.- Justificació de no divisió en Lots

La possibilitat d'excepcionar la divisió en lots consta expressament prevista en l'article 99.3 LCSP, d'acord amb el qual:

"Siempre que la naturaleza o el objeto del contrato lo permitan, deberá preverse la realización independiente de cada una de sus partes mediante su división en lotes, pudiéndose reservar lotes de conformidad con lo dispuesto en la disposición adicional cuarta.
No obstante lo anterior, el órgano de contratación podrá no dividir en lotes el objeto del contrato cuando existan motivos válidos, que deberán justificarse debidamente en el expediente, salvo en los casos de contratos de concesión de obras.

CODI DE L'EXPEDIENT: 1269 NOM DE L'EXPEDIENT: 2026_1269_SERVEI DE PODA ARBRAT VIA PUBLICA

Aquesta és una còpia impresa del document electrònic (Ref.: 42997306 5D2A5-AOML7-VGHMC 2A5DB4654E1D973551069F8845664B942F0254C6) generada amb l'aplicació informàtica Firmadoc. El documento está SIGNAT. Mitjançant el codi de verificació pot comprovar la validesa de la signatura electrònica dels documents signats en l'adreça web: https://accede.diba.cat/verificador.jsp?codigo_entidad=santcugatsesgarrigues

En todo caso se considerarán motivos válidos, a efectos de justificar la no división en lotes del objeto del contrato, los siguientes: (…)
***b)** El hecho de que**, la realización independiente de las diversas prestaciones comprendidas en el objeto del contrato dificultara la correcta ejecución del mismo desde el punto de vista técnico; o bien que el riesgo para la correcta ejecución del contrato proceda de la naturaleza del objeto del mismo, al implicar la necesidad de coordinar la ejecución de las diferentes prestaciones, cuestión que podría verse imposibilitada por su división en lotes y ejecución por una pluralidad de contratistas diferentes**. Ambos extremos deberán ser, en su caso, justificados debidamente en el expediente."*

D'acord amb l'article 99.3.b) LCSP, no es preveu la divisió en lots en aquesta licitació atès que es tracta d'un servei homogeni a prestar per un sol adjudicatari atès que:

-La realització independent de les diverses prestacions compreses en l'objecte del contracte comportaria un risc per a la correcta execució integral del servei ja que es perdria la imprescindible coordinació i eficiència en l'execució de les prestacions.

-Per les característiques del servei, la integració en un únic contracte sense divisió en lots permet una correcta i eficient execució, en cas contrari, suposaria una excessiva i desproporcionada càrrega de tràmits i dificultaría tècnicament la gestió o execució quotidiana del contracte. -Un únic contracte evita interferències entre contractistes o indefinició de les seves responsabilitats.

6.2.- No Fraccionament del Contracte

La celebració del contracte que es proposa es pretén evitar per part de l'Ajuntament de Sant Cugat Sesgarrigues les regles generals de contractació relatives al procediment i a la publicitat. En aquest sentit, l'article 99.2 LCSP estableix que "2. No es pot fraccionar un contracte amb la finalitat de disminuir-ne la quantia i eludir així els requisits de publicitat o els relatius al procediment d'adjudicació que corresponguin."

L'objecte del contracte constituirà una unitat funcional o operativa que compleix una finalitat tècnica i econòmica i que no s'està fraccionant per a disminuir la seva quantia i així eludir els requisits de publicitat o els exigibles en el procediment d'adjudicació que per quantia haurien de correspondre.

Mitjançant el present expedient, en cap cas s'intenta eludir les referides regles de contractació pública mitjançant un possible fraccionament del contracte. Al respecte, cal assenyalar que ni s'ha subscrit ni es preveu subscriure cap altre contracte l'objecte del qual pugui guardar relació amb el present i que puguin constituir una unitat funcional, és a dir, que sigui imprescindible per al correcte funcionament de les tasques i finalitat última que es pretén aconseguir amb el present contracte.

7. PRESSUPOST BASE DE LICITACIÓ

CODI DE L'EXPEDIENT: 1269 NOM DE L'EXPEDIENT: 2026_1269_SERVEI DE PODA ARBRAT VIA PUBLICA

Aquesta és una còpia impresa del document electrònic (Ref.: 42997306 5D2A5-AOML7-VGHMC 2A5DB4654E1D973551069F8845664B942F0254C6) generada amb l'aplicació informàtica Firmadoc. El documento está SIGNAT. Mitjançant el codi de verificació pot comprovar la validesa de la signatura electrònica dels documents signats en l'adreça web: https://accede.diba.cat/verificador.jsp?codigo_entidad=santcugatsesgarrigues

AJUNTAMENT DE Sant Cugat Sesgarrigues

7.1.- Subrogació de personal:

Mitjançant Decret de l'Alcaldia núm. 2026/242, de 30 de setembre de 2026, es va resoldre requerir a l'empresa que tenia contractat el servei que en cas que estimés que concorrien els supòsits de l'article 130 de la Llei 9/2017, de 8 de novembre, de contractes del sector públic, per aplicació d'una norma legal, un conveni col·lectiu o un acord de negociació col·lectiva d'eficàcia general, trametés al Registre Electrònic General de l'Ajuntament de Sant Cugat Sesgarrigues la informació a que fa referència el citat article, relativa al personal que prestava el servei objecte del citat Decret i que tingués la condició de subrogable.

Es requeria a l'empresa que aportés la documentació referida en el termini de deu dies hàbils, comptadors des de l'endemà de la notificació del citat Decret. Si transcorregut el referit termini aquest Ajuntament no havia rebut resposta, s'entendria a tots els efectes que l'empresa estimava que no concorren els supòsits de l'article 130 de la Llei 9/2017, de 8 de novembre, de contractes del sector públic, i en conseqüència no procedeix la subrogació de personal.

Que en data 30 de setembre de 2026, amb registre S-2026-1603, es va fer requeriment a l'empresa.

Que dins del termini atorgat l'empresa, aquesta no va presentar la informació a què fa referència l'article 130 de la Llei 9/2017, de 8 de novembre, de contractes del sector públic, relativa al personal que presta el *Servei de poda d'arbrat de la via pública del municipi de Sant Cugat Sesgarrigues* i que tingués la condició de subrogable.

A tal efecte, es considera que la present licitació no ha de preveure la subrogació de personal.

7.2.- Costos personal (anual) segons Conveni Tallers per a persones amb discapacitat intel·lectual de Catalunya.

Es considera que per a la prestació correcta del servei és precís que l'empresa contractista disposi del següent equip de treball amb les categories pertinents:

- 1 Tècnic/a responsable (Categoria segons conveni: Encarregat/da)
- 1 Cap d'equip podador/a (Categoria segons conveni: Cap de Taller)
- 1 especialista de 1a (Categoria segons conveni: Especialista de 1a)
- 1 especialista de 2a (Categoria segons conveni: Especialista de 2a)

L'estimació dels costos salarials s'ha calculat prenent com a referència orientativa el/els convenis següents:

- Conveni col·lectiu de treball del sector de tallers per a persones amb discapacitat intel·lectual de Catalunya (codi de conveni núm. 79000805011995) aprovat per la resolució TSF/2364/2016, de 4 d'octubre, del Departament de Treball, Afers Socials i Famílies i la revisió salarial acordada i publicat a la RESOLUCIÓ EMT/179/2022, de 4 de gener (DOGC Núm. 8602 - 9.2.2022).

C/Sant Antoni, 31 / 08798 Sant Cugat Sesgarrigues / tel. 93 897 01 03
www.santcugatsesgarrigues.cat / e-mail: st.cugats@santcugatsesgarrigues.cat

Aquesta és una còpia impresa del document electrònic (Ref.: 42997306 5D2A5-AOML7-VGHMC 2A5DB4654E1D9735510 69F8845664B942F0254C6) generada amb l'aplicació informàtica Firmadoc. El documento está SIGNAT. Mitjançant el codi de verificació pot comprovar la validesa de la signatura electrònica dels documents signats en l'adreça web: https://accede.dlba.cat/verificador.jsp?codigo_entidad=santcugatsesgarrigues

AJUNTAMENT DE Sant Cugat Sesgarrigues

- Resolució EMT/238/2026, de 23 de gener, per la qual es disposen la inscripció i la publicació de l'Acord parcial del Conveni col·lectiu de treball del sector de tallers per a persones amb discapacitat intel·lectual de Catalunya (codi de conveni núm. 79000805011995) (DOGC núm. 9600 – 9.2.2026)

Segons la Resolució EMT/238/2026, de 23 de gener, les categories assignades en l'equip de treball necessari tenen el salari base que es detalla a continuació:

Categoria	Salari Base Mensual	Salari Base Anual
Encarregat/da	1.770,52€	24.787,28€
Cap de taller	1.952,30€	27.332,20€
Especialista de 1a	1.297,89€	18.170,46€
Especialista de 2a	1.235,79€	17.301,06€

Per a la correcta execució del servei s'estima que cada treballador/a ha de realitzar les següents hores de treball:

Categoria	Hores de dedicació al contracte	Hores anuals segons conveni	Percentatge d'hores dedicades al contracte
Encarregat/da	77,50	1.704	4,55%
Cap de taller	105,00	1.704	6,16%
Especialista de 1a	105,00	1.597,50	6,57%
Especialista de 2a	105,00	1.597,50	6,57%

En base a aquesta estimació, es considera que els costos de personal del Contracte són els que es detallen a continuació:

Categoria	Hores de dedicació al contracte	Hores anuals segons conveni	Percentatge d'hores dedicades al contracte respecte còmput hores anuals	Salari Base a percebre en contracte (Salari base anual * % hores dedicades a contracte)
Encarregat/da	77,50	1.704	4,55%	1.127,82€
Cap de taller	105,00	1.704	6,16%	1.683,66€
Especialista de 1a	105,00	1.597,50	6,57%	1.193,80€
Especialista de 2a	105,00	1.597,50	6,57%	1.136,67€
			Total	**5.191,45€**

CODI DE L'EXPEDIENT: 1269 NOM DE L'EXPEDIENT: 2026_1269_SERVEI DE PODA ARBRAT VIA PUBLICA

Aquesta és una còpia impresa del document electrònic (Ref.: 42997306 5D2A5-AOML7-VGHMC 2A5DB4654E1D973551069F8845664B942F0254C6) generada amb l'aplicació informàtica Firmadoc. El documento está SIGNAT. Mitjançant el codi de verificació pot comprovar la validesa de la signatura electrònica dels documents signats en l'adreça web: https://accede.diba.cat/verificador.jsp?codigo_entidad=santcugatsesgarrigues

El cost total de Personal respecte del contracte és el que es recull a continuació:

Categoria	Costos Salarials	Seguretat Social Empresa (34%)	Total Cost Personal
Encarregat/da	1.127,82€	383,46€	1.511,28 €
Cap de taller	1.683,66€	572,44€	2.256,10 €
Especialista de 1a	1.193,80€	405,89€	1.599,69 €
Especialista de 2a	1.136,67€	386,47€	1.523,14 €
		TOTAL	**6.890,21 €**

En qualsevol cas, cal que per a la determinació dels preus de les partides de personal assignat a l'execució del contracte de serveis, el licitador compleixi amb les previsions dels Convenis col·lectius sectorials d'aplicació o, en el seu defecte, amb les previsions establertes a l'Estatut dels treballadors i a la normativa laboral que resulti d'aplicació.

7.3.- Altres Despeses del contracte

Gestió de residus (restes vegetals):

La despesa corresponent a la gestió de residus inclou tots els costos associats a la retirada, recollida, càrrega, transport i tractament de les restes vegetals generades com a conseqüència dels treballs de poda de l'arbrat viari municipal, incloent-hi, si escau, les operacions de trituració i les taxes o cànons exigibles per la seva recepció en instal·lacions de gestió autoritzades.

La gestió s'haurà de realitzar d'acord amb la normativa vigent en matèria de residus, prioritzant-ne la valorització i el reciclatge, i l'empresa adjudicatària haurà de garantir-ne la correcta traçabilitat i acreditar, quan sigui requerit per l'Ajuntament, la destinació final de les restes vegetals mitjançant els corresponents justificants de lliurament o tractament.

Per tal de determinar-ne el preu es considera que serà necessari el viatge d'un camió diari (14 jornades de treball) per tal de donar trasllat dels residus generats de la poda. **El càlcul del preu** és el que es preveu a continuació:

Concepte	Núm. jornades	Preu jornada	Preu total
Gestió de residus mitjançant transport de camió (gasolina inclosa) i costos de gestió	14	54,36€	761,04€

Altres costos (material, ús de maquinària, vehicles, consums i lloguers (bàsicament elevador) i altres despeses indirectes).

La despesa corresponent a altres costos inclou tots aquells recursos materials, tècnics i operatius necessaris per a la correcta prestació del servei de poda de l'arbrat viari

C/Sant Antoni, 31 / 08798 Sant Cugat Sesgarrigues / tel. 93 897 01 03
www.santcugatsesgarrigues.cat / e-mail: st.cugats@santcugatsesgarrigues.cat

Aquesta és una còpia impresa del document electrònic (Ref.: 42997306 5D2A5-AOML7-VGHMC 2A5DB4654E1D973551069F8845664B942F0254C6) generada amb l'aplicació informàtica Firmadoc. El documento está SIGNAT. Mitjançant el codi de verificació pot comprovar la validesa de la signatura electrònica dels documents signats en l'adreça web: https://accede.dlba.cat/verificador.jsp?codigo_entidad=santcugatsesgarrigues

municipal que no es troben inclosos en les partides de costos de personal ni de gestió de residus.

En particular, comprèn els costos d'adquisició, disponibilitat, utilització, manteniment i amortització de les eines, materials i maquinària necessaris per executar els treballs; les despeses derivades de la disponibilitat i utilització de vehicles, incloent-hi combustible, lubricants, manteniment i assegurances; els consums associats al funcionament dels equips; i els lloguers de maquinària o vehicles especialitzats, especialment plataformes elevadores o vehicles amb cistella elevadora necessaris per efectuar treballs de poda en alçada.

Així mateix, s'hi inclouen les altres despeses indirectes i auxiliars necessàries per a l'organització, coordinació, logística i gestió de la prestació contractual, sempre que siguin imputables a l'execució del contracte i no estiguin ja computades en altres conceptes del pressupost.

Per tal de determinar-ne el preu es considera que serà necessari per a l'execució del contracte les eines i maquinària següents durant les hores que es detallen. **El càlcul del preu** és el que es preveu a continuació:

Altres costos (material, ús de maquinària, vehicles, consums i lloguers (bàsicament elevador) i altres despeses indirectes)			
Concepte	**Núm. hores**	**Preu hora**	**Preu total**
Camió (benzina inclosa)	105	7,25€	761,25€
Serra mecànica (benzina inclosa)	50	4,74€	237,00€
Bufador	50	3,55€	177,50€
Plataforma elevadora	12	86,72€	1.040,64€
		Total	**2.216,39€**

7.4.- Determinació del preu:

L'abast del contracte inclou, dintre del preu a percebre, l'execució dels treballs de poda (mà d'obra necessària per a la execució dels treballs, mitjans tècnics i mecànics adients, senyalització ...) i la gestió dels residus generats en aquestes actuacions, així com totes les despeses accessòries que siguin legalment exigibles a l'empresa per l'execució dels treballs (riscos laborals, despeses de seguretat i salut, etc.).

El preu d'una temporada de poda es detalla a continuació:

COST ANUAL SERVEI DE PODA ARBRAT VIARI	IMPORT
Personal	6.890,21 €
Altres costos (material, ús de maquinària, vehicles, consums i lloguers (bàsicament elevador) i altres despeses indirectes.	2.216,39€
Gestió de residus (restes vegetals)	761,04€
PEM	9.867,64

CODI DE L'EXPEDIENT: 1269 NOM DE L'EXPEDIENT: 2026_1269_SERVEI DE PODA ARBRAT VIA PUBLICA

Aquesta és una còpia impresa del document electrònic (Ref.: 42997306 5D2A5-AOML7-VGHMC 2A5DB4654E1D973551069F8845664B942F0254C6) generada amb l'aplicació informàtica Firmadoc. El documento está SIGNAT. Mitjançant el codi de verificació pot comprovar la validesa de la signatura electrònica dels documents signats en l'adreça web: https://accede.diba.cat/verificador.jsp?codigo_entidad=santcugatsesgarrigues

AJUNTAMENT DE Sant Cugat Sesgarrigues

7.4.- Pressupost Base de Licitació:

COST BIANUAL SERVEI DE PODA ARBRAT VIARI 2026-2027,2027-2028	TOTAL
Personal	13.780,42 €
Altres costos (material, ús de maquinària, vehicles, consums i lloguers (bàsicament elevador) i altres despeses indirectes.	4.432,78
Gestió de residus (restes vegetals)	1.522,08
PEM	19.735,28 €
Despeses Generals (DG) 13%	2.565,59 €
Benefici industrial (BI) 6%	1.184,12 €
base	**23.484,99 €**
21%	4.931,85 €
total	**28.416,84 €**

El pressupost base de licitació total és de VINT-I-TRES MIL QUATRE-CENTS VUITANTA-QUATRE EUROS AMB NORANTA-NOU CÈNTIMS D'EURO (23.484,99 €) més l'IVA al tipus vigent, per import de QUATRE MIL NOU-CENTS TRENTA-UN EUROS AMB VUITANTA-CINC CÈNTIMS D'EURO (4.931,85 €) és a dir, un pressupost total de licitació de VINT-I-VUIT MIL QUATRE-CENTS SETZE EUROS AMB VUITANTA-QUATRE CÈNTIMS D'EURO (28.416,84 €) IVA inclòs.

Els licitadors hauran d'igualar o disminuir en la seva oferta el pressupost base de licitació, indicant l'IVA a aplicar mitjançant partida independent.

El pressupost comprèn la totalitat del contracte. El preu consignat és indiscutible, no admetent-se cap prova d'insuficiència i porta implícits tots aquells conceptes previstos a l'art. 100 i concordants de la LCSP.

7.5.- Valor estimat del contracte

El valor estimat del contracte, d'acord amb el que disposa l'article 101 de la LCSP, i el mètode de càlcul per a la determinació del VEC, és el següent:

Vigència Inicial	2 temporades de poda	23.484,99 € IVA exclós
Possible Pròrroga	Una pròrroga d'una temporada més	11.742,49 € IVA exclós
Possible Pròrroga	Una pròrroga d'una temporada més	11.742,49 € IVA exclós
Modificacions Previstes	20%	4.697,00€ IVA exclòs
	Total	**51.666,97 € IVA exclòs**

8. PARTIDA PRESSUPOSTÀRIA I EXISTÈNCIA DE CRÈDIT

CODI DE L'EXPEDIENT: 1269 NOM DE L'EXPEDIENT: 2026_1269_SERVEI DE PODA ARBRAT VIA PUBLICA

Aquesta és una còpia impresa del document electrònic (Ref.: 42997306 5D2A5-AOML7-VGHMC 2A5DB4654E1D973551069F8845664B942F0254C6) generada amb l'aplicació informàtica Firmadoc. El documento está SIGNAT. Mitjançant el codi de verificació pot comprovar la validesa de la signatura electrònica dels documents signats en l'adreça web: https://accede.diba.cat/verificador.jsp?codigo_entidad=santcugatsesgarrigues

AJUNTAMENT DE Sant Cugat Sesgarrigues

Aplicació pressupostària: 171/21006

Període de Poda	Anualitat Pressupost	Partida pressupostària	Descripció	Total
2026-2027	2026	171/21006	Manteniment Zones Verdes Urbanes	14.208,42€
2027-2028	2027	171/21006	Manteniment Zones Verdes Urbanes	14.208,42€
			Totals	**28.416,84 €**

Respecte a la consignació Pressupostària, per a la poda objecte de contractació de la temporada 2026-2027 existeix consignació en el Pressupost vigent de la Corporació per a l'exercici 2026 per vinculació jurídica de l'aplicació pressupostària indicada.

Atès el caràcter pluriennal de la despesa, l'anualitat 2027 i 2028, segons l'article 174 del Reial decret legislatiu 2/2004, de 5 de març, pel qual s'aprova el text refós de laLlei reguladora d'hisendes locals, restaran condicionades la seva autorització orealització al crèdit que per aquest exercici autoritzi el respectiu pressupost del'entitat.

9. FINANÇAMENT DE LA CONTRACTACIÓ

La contractació està finançada amb fons propis de l'Ajuntament

10. TRAMITACIÓ DE L'EXPEDIENT

Als efectes del que determina l'article 116.4 de la LCSP la tramitació de l'expedient es realitzarà en base al següent:

Tipus de contracte: contracte de serveis (art. 17 de la LCSP)
Règim: Ordinari
Procediment: atès el Valor Estimat de Contracte es proposa el procediment Obert Simplificat Abreujat (art 159.6 LCSP)

Contracte reservat a Centres Especials de Treball d'iniciativa social, d'acord amb la Disposició addicional 4a de la Llei 9/2017, de 8 de novembre, de Contractes del Sector Públic, per la qual es traslladen a l'ordenament jurídic espanyol les Directives del Parlament Europeu i del Consell 2014/23/UE i 2014/24/UE, de 26 de febrer de 2014.

11. CONDICIONS D'APTITUD I DE SOLVÈNCIA TÈCNICA, ECONÒMICA I FINANCERA DE LES EMPRESES.

No s'exigeix d'acord l'art. 159.6 de la LCSP

C/Sant Antoni, 31 / 08798 Sant Cugat Sesgarrigues / tel. 93 897 01 03
www.santcugatsesgarrigues.cat / e-mail: st.cugats@santcugatsesgarrigues.cat

Aquesta és una còpia impresa del document electrònic (Ref.: 42997306 5D2A5-AOML7-VGHMC 2A5DB4654E1D973551069F8845664B942F0254C6) generada amb l'aplicació informàtica Firmadoc. El documento está SIGNAT. Mitjançant el codi de verificació pot comprovar la validesa de la signatura electrònica dels documents signats en l'adreça web: https://accede.diba.cat/verificador.jsp?codigo_entidad=santcugatsesgarrigues

AJUNTAMENT DE Sant Cugat Sesgarrigues

12.- ADSCRIPCIÓ DE MITJANS PERSONALS O MATERIALS

L'empresa s'ha de comprometre, mitjançant declaració responsable, de dedicar o adscriure a l'execució del contracte els mitjans personals i/o materials suficients per a satisfer-lo correctament, definits al PPTT.

Aquesta compromís s'integrarà en el contracte, essent obligacions essencials del contracte als efectes previstos a l'article 211.1.f) de la LCSP.

El contractista haurà de disposar d'un **equip de treball** compost com a mínim per les següents persones i titulacions, d'acord amb les especificacions del PPTT:

Perfil	Núm.
1 Tècnic/a responsable (Categoria segons conveni: Encarregat/da)	1
1 Cap d'equip podador/a (Categoria segons conveni: Cap de Taller)	1
1 especialista de 1a (Categoria segons conveni: Especialista de 1a)	1
1 especialista de 2a (Categoria segons conveni: Especialista de 2a)	1

- **Tècnic o tècnica responsable del Servei**

  El/la responsable tècnic/a (encarregat) del Servei és el responsable de la prestació del Servei. És el responsable de l'organització i coordinació dels recursos a disposició del servei i estarà en contacte directe amb tècnic/a responsable de Via Pública de l'Ajuntament de Sant Cugat Sesgarrigues.

  Acreditació documental: Certificat de l'empresa adjudicatària conforme ocupa aquesta responsabilitat dins l'organització.

  El/la tècnic/a responsable del Servei és el responsable del seguiment del Plec de Clàusules de prescripcions Tècniques (PPTT) i la redacció d'informes i altres documents.

  És el responsable de l'aplicació dels recursos a disposició del servei, d'acord amb el PPTT. Donarà les ordres i les directrius a l'Oficial 1ª podador/a i als especialistes.

  Acreditació documental: Curs mínim específic en tasques d'arboricultura. Es tracta d'un mínim i la formació també pot ser universitària (Enginyeria Tècnica Agrícola o Enginyeria Agrònoma) o Grau Mitjà de Jardineria, Grau Superior de Paisatgisme i Medi o el seu equivalent. S'haurà d'acreditar experiència mínima de 2 anys amb certificat/s d'empresa/es on s'ha exercit. Còpia del carnet B de conduir.

- **Cap d'equip podador/a**

  L'Oficial 1ª podador/a serà responsable d'executar les tasques de manteniment i conservació descrites als PPTT, incloent l'ús d'eines i maquinari específic,

C/Sant Antoni, 31 / 08798 Sant Cugat Sesgarrigues / tel. 93 897 01 03
www.santcugatsesgarrigues.cat / e-mail: st.cugats@santcugatsesgarrigues.cat

Aquesta és una còpia impresa del document electrònic (Ref.: 42997306 5D2A5-AOML7-VGHMC 2A5DB4654E1D973551069F8845664B942F0254C6) generada amb l'aplicació informàtica Firmadoc. El documento está SIGNAT. Mitjançant el codi de verificació pot comprovar la validesa de la signatura electrònica dels documents signats en l'adreça web: https://accede.dlba.cat/verificador.jsp?codigo_entidad=santcugatsesgarrigues

estarà subjecte a les directrius que determini el/la tècnica/a responsable i és el responsable dels especialistes.

- **Especialistes**

  Els especialistes hauran d'executar tasques de manteniment i conservació (com la recollida de les restes vegetals, neteja, transport, trinxat, control viari, etc.) subjectes a les directrius del podador/a (Cap d'equip podador).

El contractista haurà de disposar dels **recursos materials**, d'acord amb les especificacions del PPTT:

- Una plataforma elevadora autopropulsada i/o camió cistella homologat.
- Camió amb caixa o camió-bolquet.
- Trituradora (trinxadora).

- *Acreditació documental: l'empresa adjudicatària haurà d'acreditar mitjançant memòria indicant tots els vehicles de transport que posen a disposició del contracte amb les dades mínimes següents: tipologia, marca i model, característiques tècniques bàsiques, fotografia, data de matriculació, data de vigència ITV (si escau).*

13. VALORACIÓ DE LES OFERTES

13.1.- Criteris i ponderació

Per a l'adjudicació del contracte es tindran en compte diversos criteris en base a la millor relació qualitat-preu, als efectes del que disposa l'art. 145 LCSP, criteris que versaran sobre els aspectes econòmics i tècnics relatius a l'objecte del contracte.

Els criteris a aplicar per valoració de les ofertes presentades amb la ponderació atribuïda a cadascun d'ells i que determinaran la selecció de la proposició econòmicament més avantatjosa, són els següents, amb un màxim total per a tots ells de **100 punts**:

RESUM DE PUNTUACIÓ

Criteris de valoració automàtica - màxim **100 punts**:

a) Oferta econòmica (60 punts)
b) Millora: Tala d'exemplars morts i reposició (30 punts)
c) Millora: Reaprofitament del trinxat de restes de poda (10 punts)

La valoració és farà d'acord amb la documentació i justificació aportada pel licitador.

C/Sant Antoni, 31 / 08798 Sant Cugat Sesgarrigues / tel. 93 897 01 03
www.santcugatsesgarrigues.cat / e-mail: st.cugats@santcugatsesgarrigues.cat

Aquesta és una còpia impresa del document electrònic (Ref.: 42997306 5D2A5-AOML7-VGHMC 2A5DB4654E1D973551069F8845664B942F0254C6) generada amb l'aplicació informàtica Firmadoc. El documento está SIGNAT. Mitjançant el codi de verificació pot comprovar la validesa de la signatura electrònica dels documents signats en l'adreça web: https://accede.dlba.cat/verificador.jsp?codigo_entidad=santcugatsesgarrigues

En cas que les propostes presentades comportin dubtes d'interpretació i, per tant, de valoració, la Unitat Tècnica pot acordar-ne la seva exclusió.

13.2.- Descripció dels criteris de valoració automàtica (màxim de 100 punts):

13.2.1 Oferta econòmica

Es valorarà amb un màxim de **60 punts** l'oferta més econòmica, d'acord amb els següents criteris:

a) Obtindrà la màxima puntuació l'oferta que presenti la baixa més econòmica sobre el preu de licitació total, sense comptar aquelles que, d'acord amb els criteris establerts en els presents Plecs, es considerin com a baixes anormals.

b) Per a la determinació dels punts que corresponen a la resta d'ofertes, d'acord amb un criteri de proporcionalitat, s'aplicarà la següent fórmula:

$$P_v = \left[1 - \left(\frac{O_v - O_m}{IL}\right) \times \left(\frac{1}{M}\right)\right] \times P$$

On:

P = Puntuació màxima del criteri de preu = 60
Pv = Puntuació de l'oferta a valorar
Om = Millor oferta
Ov = Oferta a valorar
IL = Pressupost de licitació
M = Factor de Modulació = 2

*Fórmula segons "INFORME SOBRE L'ANÀLISI DE FÓRMULES DE VALORACIÓ I PUNTUACIÓ PROPORCIONALS PER A LES OFERTES ECONÒMIQUES I LES PROPOSTES TÈCNIQUES", de 23 de juny de 2017, redactat per Albert Olives Estruch, responsable d'anàlisi econòmica de la Direcció General de Contractació Pública de la Generalitat de Catalunya.

En qualsevol cas, les ofertes que es trobin per sobre del valor de la licitació seran excloses.

13.2.2 Millora: Tala i reposició d'exemplars morts (màxim 30 punts)

La millora que s'ofereixi s'entendrà sencera pel número total d'unitats de cada una de les espècies contemplades en l'annex 1.

- Tala i reposició d'1-5 exemplars (10 punts)
- Tala i reposició de 6-10 exemplars (20 punts)
- Tala i reposició d'11-15 exemplars (30 punts)

13.2.3 Millora: Reaprofitament del trinxat de restes de poda (màxim 10 punts).

C/Sant Antoni, 31 / 08798 Sant Cugat Sesgarrigues / tel. 93 897 01 03
www.santcugatsesgarrigues.cat / e-mail: st.cugats@santcugatsesgarrigues.cat

Aquesta és una còpia impresa del document electrònic (Ref.: 42997306 5D2A5-AOML7-VGHMC 2A5DB4654E1D973551069F8845664B942F0254C6) generada amb l'aplicació informàtica Firmadoc. El documento está SIGNAT. Mitjançant el codi de verificació pot comprovar la validesa de la signatura electrònica dels documents signats en l'adreça web: https://accede.diba.cat/verificador.jsp?codigo_entidad=santcugatsesgarrigues

Es donarà la puntuació de 10 punts a la col·locació de la poda restant com a encoixinat en els espais del municipi que sigui convenient.

14. OBLIGACIONS DE L'ADJUDICATARI

Condicions Especials d'execució

- Condicions especials d'execució de caràcter social (art.202 LCSP) - Manteniment de les condicions laborals de les persones que executen el contracte durant tot el període contractual:

  L'adjudicatari haurà de mantenir, durant la vigència del contracte, les condicions laborals i socials de les persones treballadores ocupades en l'execució del contracte, fixades en el moment de presentar l'oferta, segons el conveni col·lectiu que els resulti d'aplicació.

  Aquesta condició té el caràcter d'obligació essencial del contracte i el seu incompliment podrà ser objecte de penalització com a falta molt greu o causa d'extinció contractual.

  El responsable del contracte podrà requerir en tot moment a l'adjudicatària per tal que declari formalment que ha complert amb l'expressada obligació. Així mateix, el responsable del contracte o l'òrgan de contractació, en el seu cas, podran requerir als òrgans de representació de les persones treballadores que informin al respecte de l'esmentat compliment.

- Contractar personal adequat i que disposi de la titulació necessària per a dur a terme el servei.

- Manteniment d'una assegurança d'indemnització per riscos professionals per import mínim assegurat de 250.000€.

- Les condicions especials d'execució establertes en el present expedient de contractació seran igualment exigides a tots els subcontractistes que participin en l'execució del contracte.

- Condicions especials d'execució de caràcter ètic.

  L'empresa contractista ha d'adequar la seva activitat als principis ètics i a les regles de conducta recollits en el Codi de Conducta i Bon Govern de l'Ajuntament de Sant Cugat Sesgarrigues, aprovat pel Ple Municipal de data 10 de maig de 2016 i publicat íntegrament en el Butlletí Oficial de la Província de data 18 de juliol de 2016:

  https://bop.diba.cat/scripts/ftpisa.aspx?fnew?bop2016&07/022016012205.pdf&1

C/Sant Antoni, 31 / 08798 Sant Cugat Sesgarrigues / tel. 93 897 01 03
www.santcugatsesgarrigues.cat / e-mail: st.cugats@santcugatsesgarrigues.cat

Aquesta és una còpia impresa del document electrònic (Ref.: 42997306 5D2A5-AOML7-VGHMC 2A5DB4654E1D973551069F8845664B942F0254C6) generada amb l'aplicació informàtica Firmadoc. El documento está SIGNAT. Mitjançant el codi de verificació pot comprovar la validesa de la signatura electrònica dels documents signats en l'adreça web: https://accede.diba.cat/verificador.jsp?codigo_entidad=santcugatsesgarrigues

AJUNTAMENT DE Sant Cugat Sesgarrigues

Altres obligacions de l'empresa contractista

a) L'empresa contractista està obligada, en l'execució del contracte, a complir les obligacions aplicables en matèria mediambiental, social o laboral que estableixen el dret de la Unió Europea, el dret nacional, els convenis col·lectius o les disposicionsde dret internacional mediambiental, social i laboral que vinculin l'Estat i, en particular, les que estableix l'annex V de la LCSP.
També està obligada a complir les disposicions vigents en matèria d'integració social de persones amb discapacitat i fiscals.
L'incompliment de les obligacions en matèria mediambiental, social o laboral esmentades i, en especial, els incompliments o els retards reiterats en el pagament dels salaris o l'aplicació de condicions salarials inferiors a les derivades dels convenis col·lectius que sigui greu i dolosa donarà lloc a la imposició de penalitats a què es refereix la clàusula vint-i-dosena d'aquest plec.
A aquest efecte, l'empresa contractista haurà de remetre la justificació de la realització efectiva d'aquests pagaments a l'òrgan de contractació quan aquest li ho sol·liciti.

b) L'empresa contractista s'obliga a complir les condicions salarials dels treballadors de conformitat amb el conveni col·lectiu sectorial aplicable.

c) L'empresa contractista s'obliga a aplicar en executar les prestacions pròpies del servei les mesures destinades a promoure la igualtat entre homes i dones.

d) L'empresa contractista ha d'emprar el català en les seves relacions amb derivades de l'execució de l'objecte d'aquest contracte. Així mateix, l'empresa contractista i, si escau, les empreses subcontractistes han d'emprar, almenys, el català en els rètols, les publicacions, els avisos i en la resta de comunicacions de caràcter general que es derivin de l'execució de les prestacions objecte del contracte.

En particular, l'empresa contractista ha de lliurar tota la documentació en el seu cas requerida per al compliment de l'objecte del contracte almenys en llengua catalana.

Així mateix, l'empresa contractista assumeix l'obligació de destinar a l'execució del contracte els mitjans i el personal que resultin adients per assegurar que es podran realitzar les prestacions objecte del servei en català. A aquest efecte, l'empresa adjudicatària haurà d'adoptar les mesures de formació del seu personal necessàries per garantir que el personal que, si escau, pugui relacionar-se amb el públic, tingui un coneixement suficient de la llengua catalana per desenvolupar les tasques d'atenció, informació i comunicació de manera fluida i adequada.

En tot cas, l'empresa contractista i, si escau, les empreses subcontractistes queden subjectes en l'execució del contracte a les obligacions derivades de la Llei 1/1998, de 7 de gener, de política lingüística i de les disposicions que la desenvolupen.

e) L'empresa contractista, en relació amb les dades personals a les quals tingui accés amb ocasió del contracte, s'obliga a complir el que estableix la Llei orgànica 3/2018, de 5 de desembre, de protecció de dades personals i garantia dels drets digitals, a la

C/Sant Antoni, 31 / 08798 Sant Cugat Sesgarrigues / tel. 93 897 01 03
www.santcugatsesgarrigues.cat / e-mail: st.cugats@santcugatsesgarrigues.cat

Aquesta és una còpia impresa del document electrònic (Ref.: 42997306 5D2A5-AOML7-VGHMC 2A5DB4654E1D973551069F8845664B942F0254C6) generada amb l'aplicació informàtica Firmadoc. El documento está SIGNAT. Mitjançant el codi de verificació pot comprovar la validesa de la signatura electrònica dels documents signats en l'adreça web: https://accede.diba.cat/verificador.jsp?codigo_entidad=santcugatsesgarrigues

normativa de desplegament i al que estableix el Reglament (UE) 2016/679 del Parlament Europeu i del Consell, de 27 d'abril de 2016, relatiu a la protecció de les persones físiques pel que fa al tractament de dades personals i a la lliure circulació d'aquestes dades i pel qual es deroga la Directiva 95/46/CE.

La documentació i la informació que es desprengui o a la qual es tingui accés amb ocasió de l'execució de les prestacions objecte d'aquest contracte i que correspon a l'Administració contractant responsable del tractament de dades personals, té caràcter confidencial i no podrà ser objecte de reproducció total o parcial per cap mitjà o suport. Per tant, no se'n podrà fer ni tractament ni edició informàtica, ni transmissió a tercers fora de l'estricte àmbit de l'execució directa del contracte.

f) L'empresa o empreses contractistes s'ha de fer càrrec de les despeses següents:
- Les derivades de les autoritzacions, llicències, documents i qualsevol informació d'organismes oficials o particulars.
- Les derivades dels tributs que corresponguin al contracte o a l'objecte del contracte.
- De qualsevol altre que resulti d'aplicació segons les disposicions vigents, en la forma i condicions que aquestes assenyalin.

g) L'empresa declara que donarà que donarà compliment a les obligacions en matèria d'informació i comunicació regulades en l'annex XII, apartat 2.2 del Reglament (UE) núm. 1303/2013, el qual regula les responsabilitats dels beneficiaris en relació a mesures d'informació i comunicació destinades al públic.

h) L'empresa contractista s'obliga a facilitar tota aquella informació que li sigui requerida, a afectes de complir amb les obligacions de publicitat i transparència del contracte subscrit per part de l'ens contractant, així com a d'adequar la seva activitat als principis ètics i a les regles de conducta establerts, en compliment de allò preceptuat a la Llei 19/2014 de 29 de desembre, de transparència, accés a la informació pública i bon govern.

i) L'empresa o les empreses contractistes han de complir les obligacions relatives a regles especials respecte del personal de l'empresa contractista que adscriurà a l'execució del contracte:

1. Correspon exclusivament a l'empresa contractista la selecció del personal que, acreditant els requisits de titulació i experiència exigits en els plecs, formarà part de l'equip de treball adscrit a l'execució del contracte, sense perjudici de la verificació per part de l'Administració del compliment d'aquells requisits.
L'empresa contractista procurarà que existeixi estabilitat en l'equip de treball, i que les variacions en la seva composició siguin puntuals i obeeixin a raons justificades, en ordre a no alterar el bon funcionament del servei, informant en tot moment a l'Administració.
2. En relació amb els treballadors destinats a l'execució d'aquest contracte, l'empresa contractista assumeix l'obligació d'exercir de manera real, efectiva i continua, el poder de direcció inherent a tot empresari. En particular, assumirà la

C/Sant Antoni, 31 / 08798 Sant Cugat Sesgarrigues / tel. 93 897 01 03
www.santcugatsesgarrigues.cat / e-mail: st.cugats@santcugatsesgarrigues.cat

Aquesta és una còpia impresa del document electrònic (Ref.: 42997306 5D2A5-AOML7-VGHMC 2A5DB4654E1D973551069F8845664B942F0254C6) generada amb l'aplicació informàtica Firmadoc. El documento está SIGNAT. Mitjançant el codi de verificació pot comprovar la validesa de la signatura electrònica dels documents signats en l'adreça web: https://accede.dlba.cat/verificador.jsp?codigo_entidad=santcugatsesgarrigues

negociació i el pagament dels salaris, la concessió de permisos, llicències i vacacions, les substitucions dels treballadors en els casos de baixa o absència, les obligacions legals en matèria de Seguretat Social, inclòs l'abonament de cotitzacions i el pagament de prestacions, quan procedeixi, les obligacions legals en matèria de prevenció de riscos laborals, l'exercici de la potestat disciplinaria, així com quants drets i obligacions es deriven de la relació contractual entre empleat i ocupador.

3. L'empresa contractista vetllarà especialment perquè els treballadors adscrits a l'execució del contracte desenvolupin la seva activitat sense extralimitar-se en les funcions desempenyorades respecte de l'activitat delimitada en els plecs com a objecte del contracte.

4. L'empresa contractista haurà de designar, al menys, un coordinador tècnic o responsable integrat en la seva pròpia plantilla, que tindrà entre les seves obligacions les següents:

- Actuar com a interlocutor de l'empresa contractista davant l'Administració, canalitzant, d'una banda, la comunicació entre aquella i el personal integrant de l'equip de treball adscrit al contracte i, d'una altra banda, de l'Administració, en tot el relatiu a les qüestions derivades de l'execució del contracte.
- Distribuir el treball entre el personal encarregat de l'execució del contracte, i impartir a aquests treballadors les ordres i instruccions de treball que siguin necessàries en relació amb la prestació del servei contractat.
- Supervisar el correcte compliment per part del personal integrant de l'equip de treball de les funcions que té encomanades, així com controlar l'assistència d'aquest personal al lloc de treball.
- Organitzar el règim de vacacions del personal adscrit a l'execució del contracte, havent de coordinar-se adequadament l'empresa contractista com l'Administració contractant, per no alterar el bon funcionament del servei.
- Informar a l'Administració sobre les variacions, ocasionals o permanents, en la composició de l'equip de treball adscrit a l'execució del contracte.

j) Disposar per a l'execució del contracte dels mitjans materials i personals indicats en la seva oferta. Això no obstant, si aquests fossin insuficients o inadequats, el contractista ha d'ampliar-los o modificar-los per assegurar el compliment de les seves obligacions contractuals.

k) Executar el contracte directament, sens perjudici de les previsions de l'article 214 de la LCSP i les que conté aquest Plec.

l) Complir les disposicions vigents en matèria mercantil, fiscal, laboral, de seguretat social i salut i higiene en el treball i les que dicti l'ajuntament, així com assumir totes les despeses i retribucions dels elements materials i personals necessaris, amb total responsabilitat de les seves obligacions legals de caràcter mercantil, laboral, civil i fiscal.

m) Posar a disposició de l'ajuntament la documentació tècnica suficient relativa al servei contractat.

C/Sant Antoni, 31 / 08798 Sant Cugat Sesgarrigues / tel. 93 897 01 03
www.santcugatsesgarrigues.cat / e-mail: st.cugats@santcugatsesgarrigues.cat

Aquesta és una còpia impresa del document electrònic (Ref.: 42997306 5D2A5-AOML7-VGHMC 2A5DB4654E1D973551069F8845664B942F0254C6) generada amb l'aplicació informàtica Firmadoc. El documento está SIGNAT. Mitjançant el codi de verificació pot comprovar la validesa de la signatura electrònica dels documents signats en l'adreça web: https://accede.diba.cat/verificador.jsp?codigo_entidad=santcugatsesgarrigues

n) Obtenir i disposar de les homologacions i permisos de qualsevol tipus que siguin necessàries.

o) Complir tota la normativa vigent en matèria de seguretat, salut i higiene.

p) L'adjudicatària haurà de garantir les mesures higièniques necessàries per a la protecció de la salut i la seguretat de la ciutadania i de les persones treballadores, i adaptar-se a la diferent normativa que li sigui d'aplicació al respecte.

15. MODIFICACIONS DEL CONTRACTE

Per al contracte es preveu de manera expressa, de conformitat amb l'article 204 de la LCSP, la possibilitat de què durant l'execució del contracte es realitzin modificacions del seu objecte conforme a les següents determinacions:

Percentatge: Si. S'estableix una modificació del contracte de com a màxim el 20% del preu del contracte.
Circumstàncies: Necessitats
Abast: Quan les necessitats reals en relació a l'objecte contractual siguin superiors o inferiors a les previstes inicialment, principalment per les causes següents:
- Increment o decrement del nombre d'arbres a talar.
- Canvis de planificació i/o organització de la poda municipal que puguin comportar canvis rellevants en el número de d'arbres a podar.

Procediment per a l'aprovació de la modificació del contracte:
- Inici d'expedient de modificació del contracte per part del responsable de l'execució del contracte emetrà informe tècnic motivant la modificació del contracte i la variació de l'import que representi aquesta
- Audiència prèvia del contractista - Informe de l'Assessoria jurídica i de la Intervenció
- Proposta d'acord de modificació del contracte elevada a l'òrgan de contractació
- Fiscalització de l'expedient de modificació i de la despesa per la Intervenció
- Resolució motivada de l'òrgan de contractació
- Notificació al contractista

16. GARANTIES I TERMINI DE GARANTIA

No s'exigeix d'acord amb l'establert a l'art. 159.6 de la LCSP

17. RESPONSABLE DEL CONTRACTE

La persona encarregada del seguiment i execució ordinària del contracte serà el/la Tècnic/a Municipal de Serveis Generals de l'Ajuntament.

18. CESSIÓ DEL CONTRACTE

CODI DE L'EXPEDIENT: 1269 NOM DE L'EXPEDIENT: 2026_1269_SERVEI DE PODA ARBRAT VIA PUBLICA

Aquesta és una còpia impresa del document electrònic (Ref.: 42997306 5D2A5-AOML7-VGHMC 2A5DB4654E1D973551069F8845664B942F0254C6) generada amb l'aplicació informàtica Firmadoc. El documento está SIGNAT. Mitjançant el codi de verificació pot comprovar la validesa de la signatura electrònica dels documents signats en l'adreça web: https://accede.dlba.cat/verificador.jsp?codigo_entidad=santcugatsesgarrigues

No es permet la cessió del contracte

19. SUBCONTRACTACIÓ

En aquesta contractació es permet la subcontractació del contracte.

Si no s'ha indicat prèviament a l'oferta, el contractista comunicarà per escrit, a l'inici de l'execució del contracte o abans de celebrar subcontractes, la prestació a subcontractar i la seva identitat, les dades de contacte i els representats legals del subcontractista així com la justificació de l'aptitud d'aquest de conformitat amb l'establert en els plecs i per la normativa, i que no està incurs en cap supòsit de prohibició per contractar, d'acord amb l'annex IV del PCAP.

La subcontractació i els pagaments als subcontractistes restaran subjectes al que disposen els articles 215 a 217 de la LCSP, i la normativa que sigui d'aplicació.

20. REVISIÓ DE PREUS

El preu d'aquest contracte no estarà subjecte a revisió de preus de conformitat amb el que disposa l'art. 103 i concordants de la LCSP, per no excedir el termini d'execució del servei de vint-i-quatre mesos, i d'acord amb les previsions de la Llei 2/2015, de 30 de març, de desindexació de l'economia espanyola.

21. RÈGIM ESPECÍFIC DE PENALITATS

D'acord amb l'article 192 de la LCSP, s'han previst en el PCAP diferents penalitats pel compliment defectuós o incompliment parcial del contracte.

22. FORMA DE PAGAMENT

El pagament a l'empresa contractista s'efectuarà contra presentació de factura expedida d'acord amb la normativa vigent, en els terminis i les condicions establertes en l'article 198 LCSP.

Es facturarà un cop realitzat el lliurament dels treballs.

Les factures que s'hagin d'emetre en format electrònic, d'acord amb el que estableix la Llei 25/2013, de 27 de desembre, d'impuls de la factura electrònica i creació del registre comptable de factures en el sector públic, s'han de signar amb signatura avançada basada en un certificat reconegut, i han d'incloure, necessàriament, el número d'expedient de contractació.

El format de la factura electrònica i signatura s'han d'ajustar al que disposa l'annex 1 de

C/Sant Antoni, 31 / 08798 Sant Cugat Sesgarrigues / tel. 93 897 01 03
www.santcugatsesgarrigues.cat / e-mail: st.cugats@santcugatsesgarrigues.cat

Aquesta és una còpia impresa del document electrònic (Ref.: 42997306 5D2A5-AOML7-VGHMC 2A5DB4654E1D973551069F8845664B942F0254C6) generada amb l'aplicació informàtica Firmadoc. El documento está SIGNAT. Mitjançant el codi de verificació pot comprovar la validesa de la signatura electrònica dels documents signats en l'adreça web: https://accede.diba.cat/verificador.jsp?codigo_entidad=santcugatsesgarrigues

AJUNTAMENT DE Sant Cugat Sesgarrigues

l'Ordre ECO/306/2015, de 23 de setembre, per la qual es regula el procediment de tramitació i anotació de les factures en el Registre comptable de factures en l'àmbit de l'administració de la Generalitat de Catalunya i el sector públic que en depèn.

La plataforma e.FACT és el punt general d'entrada de factures electròniques de l'Administració de la Generalitat de Catalunya i del seu sector públic (Acord GOV/151/2014, d'11 de novembre).

Als efectes de la factura electrònica, s'informa que la unitat tramitadora, l'òrgan gestor i l'oficina comptable de l'Ajuntament de Sant Cugat Sesgarrigues són: **L01082068.**

23. PROTECCIÓ DE DADES DE CARÀCTER PERSONAL I CONFIDENCIALITAT

L'empresa contractista, en relació amb les dades personals a les quals tingui accés amb ocasió del contracte, s'obliga a complir el que estableix el Reglament (UE) 2016/679 del Parlament Europeu i del Consell, de 27 d'abril de 2016, relatiu a la protecció de les persones físiques pel que fa al tractament de dades personals i a la lliure circulació d'aquestes dades i pel qual es deroga la Directiva 95/46/CE i la Llei orgànica 3/2018, de 5 de desembre, de protecció de dades personals i garantia dels drets digitals, a la normativa de desplegament i al que estableix.

La documentació i la informació que es desprengui o a la qual es tingui accés amb ocasió de l'execució de les prestacions objecte d'aquest contracte i que correspon a l'Administració contractant responsable del tractament de dades personals, té caràcter confidencial i no podrà ser objecte de reproducció total o parcial per cap mitjà o suport. Per tant, no se'n podrà fer ni tractament ni edició informàtica, ni transmissió a tercers fora de l'estricte àmbit de l'execució directa del contracte.

Sant Cugat Sesgarrigues, a data de signatura electrònica

EL TÈCNIC MUNICIPAL DE SERVEIS GENERALS
JORDI MILÀ LOZANO

L'ALCALDE ACCTAL
JORDI PIÑOL FOLCH

C/Sant Antoni, 31 / 08798 Sant Cugat Sesgarrigues / tel. 93 897 01 03
www.santcugatsesgarrigues.cat / e-mail: st.cugats@santcugatsesgarrigues.cat

Aquesta és una còpia impresa del document electrònic (Ref.: 42997306 5D2A5-AOML7-VGHMC 2A5DB4654E1D973551069F8845664B942F0254C6) generada amb l'aplicació informàtica Firmadoc. El documento está SIGNAT. Mitjançant el codi de verificació pot comprovar la validesa de la signatura electrònica dels documents signats en l'adreça web: https://accede.dlba.cat/verificador.jsp?codigo_entidad=santcugatsesgarrigues

AJUNTAMENT DE Sant Cugat Sesgarrigues

ANNEX I : UNITATS D'ACTUACIÓ

A continuació detallem la relació de la poda:

Nom exemplar	Número d'exemplar	Emplaçament	Tipologia actuació
Moreres (Morus alba)	4	CEIP Les Vinyes	Poda a brocada curta i prioritzar poda de cap de gat sempre que es pugui fer.
	1	encreuament C/ Padró i C/ Sant Antoni	
	6	Plaça Foment.	
	6	Plaça Cases roges velles (N-340)	
	3	Pl dels infants de Puigcigró	
	4	C/ Milà i Fontanals (tram c/ Ponent – Av. Catalunya)	
	14	C/ Ponent (tram C/ Milà i Fontanals – C/ Doctor Robert - centre cívic)	
	1	Plaça de la Dona C/ Pou Comú	
	1	Plaça de les Eres	
TOTAL	**40**		
Mèlia (Melia azedarach)	8	CEIP Les Vinyes	Poda a brocada curta. Prioritzar poda de cap de gat sempre que es pugui fer als exemplars de la Plaça Sant Jaume, de la Plaça Església, de l'Hort de Cal Boter, de la Gruta, Plaça de les Eres.
	2	Plaça Sant Jaume	
	2	Plaça de l'Església	
	4	C/ de l'Hort de Cal Boter	
	1	La Gruta	
	1	Plaça de les Eres	
TOTAL	**18**		
Lledoner (Celtis australis)	3	CEIP Les Vinyes	Poda de fructificació, buidat i reduir brancatge molest pels veïns.
	3	Rasa de l'Amell s/n	
TOTAL	**6**		
Acer (Acer negundo)	2	CEIP Les Vinyes	Poda a brocada curta i prioritzar poda de cap de gat sempre que es pugui fer.
	10	Plaça de les Eres	
TOTAL	**12**		
Troana (Ligustrum japonicum)	1	CEIP Les Vinyes	Poda de fructificació i buidat.
TOTAL	**1**		

CODI DE L'EXPEDIENT: 1269 NOM DE L'EXPEDIENT: 2026_1269_SERVEI DE PODA ARBRAT VIA PUBLICA

Aquesta és una còpia impresa del document electrònic (Ref.: 42997306 5D2A5-AOML7-VGHMC 2A5DB4654E1D973551069F8845664B942F0254C6) generada amb l'aplicació informàtica Firmadoc. El documento está SIGNAT. Mitjançant el codi de verificació pot comprovar la validesa de la signatura electrònica dels documents signats en l'adreça web: https://accede.diba.cat/verificador.jsp?codigo_entidad=santcugatsesgarrigues

AJUNTAMENT DE Sant Cugat Sesgarrigues

Nom exemplar	Número d'exemplar	Emplaçament	Tipologia actuació
Pi (Pinus pinea)	1	Plaça Foment	Refaldat.
	5	Plaça Sangenís	
TOTAL	**6**		
Alzina (Quercus ilex)	6	Plaça del Sindicat	Poda de refaldat i eliminació de branques seques.
TOTAL	**6**		
Plataner (Plathanus x Hispanica)	6	Plaça Sangenís	Poda de contenció a instal·lacions (llums i edificis). Especialment exemplars a prop de les façanes de les vivendes. Separar de fanals sempre que estiguin molt junts.
	12	Rasa de l'Amell s/n	
	4	Llar infants	
TOTAL	**22**		
Parra (Vitis sp.)	1	Parra a Café/Forn	Poda de contenció i aclarida durant l'època més adient (febrer-març).
	1	Parra de La Gruta	
TOTAL	**2**		
Olivera (Olea europaea)	5	C/ Rasa de l'Amell	Rebrots i poda productiva.
	1	Carrer Ponent s/n (davant Sala del cafè)	
	2	Carrer del Xalet	
TOTAL	**8**		
Til·ler (tilia)	6	Carrer de les Creus	Poda de contenció a instal·lacions (llums i edificis). Especialment exemplars a prop de les façanes de les vivendes. Separar de fanals sempre que estiguin molt junts.
	4	Carrer Esperanto	
	1	Zona Esportiva	
TOTAL	**11**		
Parthenocissus tricuspidata	1	Zona Esportiva	Poda d'arbustiva de contenció
TOTAL	**1**		
Roure (Quercus ruber)	1	Plaça Anselm Clavé	Poda de refaldat.
TOTAL	**1**		

CODI DE L'EXPEDIENT: 1269 NOM DE L'EXPEDIENT: 2026_1269_SERVEI DE PODA ARBRAT VIA PUBLICA

Aquesta és una còpia impresa del document electrònic (Ref.: 42997306 5D2A5-AOML7-VGHMC 2A5DB4654E1D973551069F8845664B942F0254C6) generada amb l'aplicació informàtica Firmadoc. El documento está SIGNAT. Mitjançant el codi de verificació pot comprovar la validesa de la signatura electrònica dels documents signats en l'adreça web: https://accede.diba.cat/verificador.jsp?codigo_entidad=santcugatsesgarrigues

AJUNTAMENT DE Sant Cugat Sesgarrigues

Nom exemplar	Número d'exemplar	Emplaçament	Tipologia actuació
Arbusts (baladres, eleagnus, etc.)	1	Arbusts a Plaça Anselm Clavé	Poda d'arbustiva de contenció.
TOTAL	**1**		
Arbre de l'amor (Cercis siliquastrum)	2	Plaça de les Eres	Poda de brocada llarga.
TOTAL	**2**		
Figuera (ficus carica)	1	Zona Esportiva	Poda de contenció.
TOTAL	**1**		
Xiprer (Cupressus sempervirens)	1	CEIP Les Vinyes	Poda de contenció.
TOTAL	**1**		
Arbust Viburnum odoratissimum	1	Pl de l'ajuntament	Poda d'arbustiva de contenció.
TOTAL	**1**		
Koelreuteria paniculata	1	Carrer Pou Comú	Poda de contenció de tot el brancatge que molesta a la via pública.
TOTAL	**1**		
Tanca vegetal lauris nobilis	1	Pl de les Eres	Retall de la tanca a 70 cm del terra i 50 d'amplada.
TOTAL	**1**		

Total: 142 exemplars

C/Sant Antoni, 31 / 08798 Sant Cugat Sesgarrigues / tel. 93 897 01 03
www.santcugatsesgarrigues.cat / e-mail: st.cugats@santcugatsesgarrigues.cat

Aquesta és una còpia impresa del document electrònic (Ref.: 42997306 5D2A5-AOML7-VGHMC 2A5DB4654E1D973551069F8845664B942F0254C6) generada amb l'aplicació informàtica Firmadoc. El documento está SIGNAT. Mitjançant el codi de verificació pot comprovar la validesa de la signatura electrònica dels documents signats en l'adreça web: https://accede.diba.cat/verificador.jsp?codigo_entidad=santcugatsesgarrigues

AJUNTAMENT DE Sant Cugat Sesgarrigues

ANNEX II : LOCALITZACIÓ

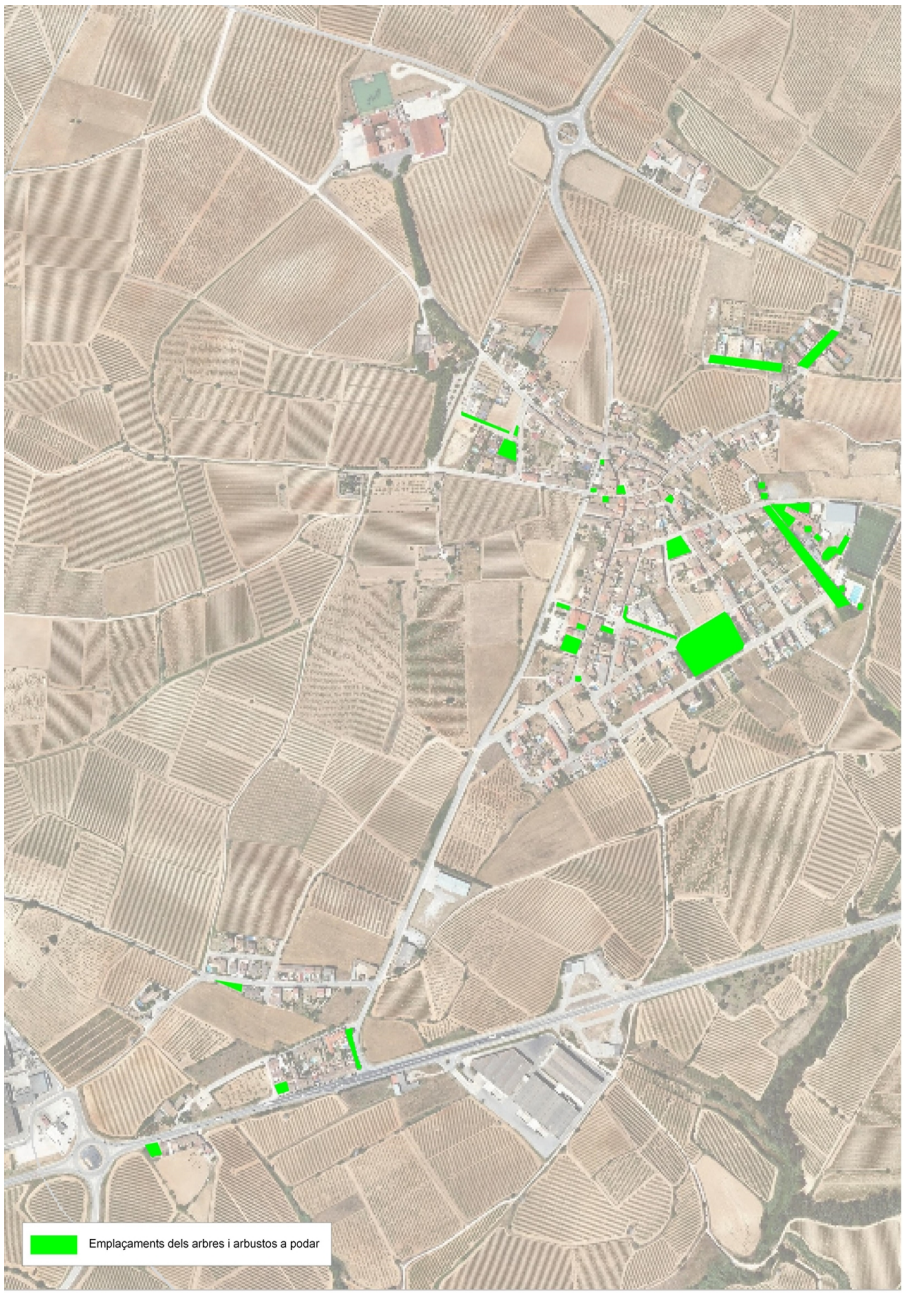

PLEC DE PRESCRIPCIONS TÈCNIQUES
Servei de poda d'arbrat de la via pública del municipi de Sant Cugat Sesgarrigues 2026-2028

Plànol de localització
Escala: 1:5.000
DIN A3

CODI DE L'EXPEDIENT: 1269 NOM DE L'EXPEDIENT: 2026_1269_SERVEI DE PODA ARBRAT VIA PUBLICA

C/Sant Antoni, 31 / 08798 Sant Cugat Sesgarrigues / tel. 93 897 01 03
www.santcugatsesgarrigues.cat / e-mail: st.cugats@santcugatsesgarrigues.cat

DOCUMENT
MEMORIA (TD99-005): **MEM_MEMORIA JUSTIFICATIVA CONTRACTE PODA _04112026** (versión 4)

IDENTIFICADORS

ALTRES DADES
Codi per a validació: **5D2A5-AOML7-VGHMC**
Data d'emissió: **25 de Novembre de 2026 a les 16:08:32**
Pàgina 26 de 26

SIGNATURES
1.- Tècnic de Serveis Generals de l'Ajuntament de Sant Cugat Sesgarrigues. Signat 25/11/2026 13:36
2.- Primer Tinent d'Alcaldia de l'Ajuntament de Sant Cugat Sesgarrigues. Signat 25/11/2026 13:54

ESTAT
SIGNAT
25/11/2026 13:54

Aquesta és una còpia impresa del document electrònic (Ref.: 42997306 5D2A5-AOML7-VGHMC 2A5DB4654E1D9735511069F8845664B942F0254C6) generada amb l'aplicació informàtica Firmadoc. El documento está SIGNAT. Mitjançant el codi de verificació pot comprovar la validesa de la signatura electrònica dels documents signats en l'adreça web: https://accede.dlba.cat/verificador.jsp?codigo_entidad=santcugatsesgarrigues

AJUNTAMENT DE
Sant Cugat
Sesgarrigues

CODI DE L'EXPEDIENT: 1269 NOM DE L'EXPEDIENT: 2026_1269_SERVEI DE PODA ARBRAT VIA PUBLICA

C/Sant Antoni, 31 / 08798 Sant Cugat Sesgarrigues / tel. 93 897 01 03
www.santcugatsesgarrigues.cat / e-mail: st.cugats@santcugatsesgarrigues.cat