Aprovat per Junta de Govern Local
en sessió de data 19 de novembre de 2026
En dono fe,
El secretari general de l'Ajuntament de Lleida,

LA PAERIA

Ajuntament de Lleida

SERVEI DE CONTRACTACIÓ I PATRIMONI
Regidoria d'Agenda Urbana i Espai Agrari
Departament: Servei d'Instal·lacions i Equipaments Públics i Energia
EXP. OBR_OBR_2026_0026

PLEC DE CLÀUSULES ADMINISTRATIVES PARTICULARS DEL CONTRACTE D'OBRES DEL PROJECTE BÀSIC I EXECUTIU PER A LA POSADA EN ÚS DEL MERCAT DEL PLA COM A POL COOPERATIU

TRAMITACIÓ ORDINÀRIA i ANTICIPADA, MITJANÇANT PROCEDIMENT OBERT SIMPLIFICAT, AMB DIVERSOS CRITERIS D'ADJUDICACIÓ

QUADRE DE CARACTERÍSTIQUES DEL CONTRACTE

A. Objecte

JUSTIFICACIÓ DE LA NECESSITAT:
El Mercat del Pla és un equipament emblemàtic de la ciutat de Lleida. Antigament, va funcionar com a mercat municipal, essent un punt de referència comercial i de trobada per al veïnat del barri i de la ciutat en general. En els darrers anys, l'espai ha deixat de complir aquesta funció original i ha estat destinat de manera puntual a l'organització d'activitats de caràcter cultural, gastronòmic i social, que han contribuït a mantenir-lo com un recurs viu i amb potencial d'ús comunitari tot i que sense continuïtat.
Paral·lelament, l'Ajuntament de Lleida ha manifestat de manera clara el seu compromís amb el foment de l'economia social i solidària (ESS) i, en especial, amb la promoció del cooperativisme entre les persones joves. En aquest sentit, destaca el projecte Fem Coop, impulsat des de la Regidoria de Joventut, que ha estat reconegut amb una menció especial al Senat pel seu caràcter innovador i pel seu impacte en la sensibilització i la creació de nous projectes cooperatius i la creació de llocs de treball per a persones joves a la ciutat de Lleida. En aquest marc, es considera que la posada en marxa d'un Pol Cooperatiu al Mercat del Pla permetrà donar un nou impuls a l'equipament, dotant-lo d'una funció estable i estratègica amb una doble vocació:

- Dinamitzar el barri, generant activitat econòmica i social arrelada al territori.

- Convertir-se en un espai de treball i intercanvi per a emprenedors de l'ESS; una incubadora de nous projectes cooperatius; un espai de creació de llocs de treball, un lloc de formació i d'activitats per a iniciatives de l'ESS; i un recurs obert a projectes i iniciatives comunitàries.

D'aquesta manera, el Mercat del Pla es consolidarà com un equipament de referència per a la promoció del cooperativisme i l'ESS a Lleida, amb capacitat d'impactar positivament tant en el desenvolupament socioeconòmic local com en la cohesió comunitària del barri i de la ciutat.

Davant aquesta situació, l'Ajuntament de Lleida ha licitat el contracte de servei per a la redacció del Projecte bàsic i executiu per a la posada en ús del Mercat del Pla com a Pol Cooperatiu, redactat pels adjudicataris EDDAB Arquitectura; i n'ha tramitat la seva aprovació. Aquest projecte d'obres té per objecte la rehabilitació interior de l'edifici per implantar un nou programa funcional destinat a equipament sociocultural i espais de treball compartit, mitjançant una intervenció reversible basada principalment en la incorporació de mòduls de fusta, preservant els valors arquitectònics i patrimonials de l'edifici.

INFORME SOBRE LA INSUFICIÈNCIA DE MITJANS:
L'Ajuntament de Lleida no disposa de mitjans tècnics, humans ni materials suficients per executar directament les obres definides en el Projecte Bàsic i Executiu en els terminis necessaris.

SUBVENCIÓ:
L'import d'aquesta inversió es finançarà amb fons provinents d'una subvenció exclosa de concurrència pública del Departament d'Empresa i Treball de la Generalitat de Catalunya, destinada a les obres d'adequació del Mercat del Pla, per convertir-lo en el pol cooperatiu de la ciutat de Lleida, i amb la intenció de fomentar l'emprenedoria, l'economia social i solidaria; i fer un retorn al barri del centre històric.

OBJECTE DEL CONTRACTE:
L'objecte d'aquest contracte és l'execució de les obres definides en el Projecte bàsic i executiu per a la posada en ús del Mercat del Pla com a Pol Cooperatiu, signat en data 4 de setembre de 2026 per EDDAB Arquitectura, estudi format pels arquitectes Eduard Rodero i David Agustín.

Aquest projecte s'ha aprovat inicialment per acord de Junta de Govern Local de data 17 de setembre de 2026; i s'ha declarat aprovat definitivament per Decret d'alcaldia de data 5 de novembre de 2026.

Lots: No correspon, segons consta en l'informe previ emès pel director adjunt de Promoció de la Ciutat en data 6 de novembre de 2026: *"(...)Aquesta contractació es tramita mitjançant un procediment obert amb un únic lot i, per tant, un únic adjudicatari. La naturalesa de les actuacions a executar —interrelacionades, simultànies i amb requeriments tècnics coordinats— no fa recomanable la seva divisió. La unitat d'adjudicació permet garantir una planificació integrada, una millor coordinació dels treballs i una execució coherent de les diferents actuacions, factors essencials per a l'assoliment dels objectius d'interès públic associats a la posada en servei de l'edifici."*

Codi CPV:
Principals:
45210000-2 Treballs de construcció d'edificis
45422000-1 Fusteria i ebenisteria

Secundaris:
45420000-7 Treballs de instal·lació de fusteries de fusta
44230000-1 Treballs de fusteria per a la construcció
45262500-6 Treballs de paleta i maçoneria
45400000-1 Treballs d'acabat d'edificis
45315600-4 Treballs d'instal·lació de baixa tensió
45311200-2 Treballs d'instal·lacions elèctriques

Expedient: OBR_OBE_2026_0026

Nom del projecte, autor i data d'aprovació:
Projecte bàsic i executiu per a la posada en ús del Mercat del Pla com a pol cooperatiu.
Autors: David Agustin Pardo i Eduard Rodero López, de l'empresa EDDAB arquitectura SLP.

Aprovat inicialment, per acord de la Junta de Govern Local, de data 17 de setembre de 2026, i declarat aprovat definitivament, per Decret d'alcaldia de data 5 de novembre de 2027.

B. Dades econòmiques

B1. Determinació del preu: Components de la prestació

B2. Valor estimat del contracte i mètode aplicat per al seu càlcul: 557.207,73€

PRESSUPOST LICITACIÓ	PRÒRROGA	MODIFICACIÓ (10%)	TOTAL VALOR ESTIMAT
506.552,48€	0,00 €	50.655,25 €	557.207,73 €

B3. Pressupost base de licitació: 506.552,48€ + 106.376,02€ d'IVA al 21% = 612.928,50€.

El pressupost inclou totes les quantitats necessàries per a la realització dels treballs corresponents, incloent, sense que la relació que segueix sigui limitadora sinó simplement enunciativa, els següents:

- Les despeses de licitació i formalització del contracte.
- Les despeses derivades de l'aplicació de les disposicions legals sobre Seguretat i Salut en el treball.
- Subministrament, col·locació i conservació de senyals de trànsit i altres recursos necessaris per a proporcionar seguretat dins dels treballs.
- Instal·lacions i medis per a mantenir la vialitat durant el transcurs dels treballs.
- Muntatge, manteniment, desmuntatge de les instal·lacions (caseta o local) per a dur a terme les tasques administratives de direcció de treballs. Aquestes instal·lacions disposaran de l'equip i material necessaris per a poder desenvolupar amb agilitat i comoditat aquestes tasques.
- Lloguer de contenidors per l'emmagatzematge de runa.
- Transport de terres o runes amb qualsevol mitjà dins de l'obra i fins a l'abocador.
- Protecció d'acopis i de la pròpia obra contra tot deteriorament, dany o incendi.
- L'import de les càrregues laborals de tot ordre.
- La imposició fiscal derivada de l'activitat del contractista en la seva execució.
- Els impostos, taxes o despeses de qualsevol ordre corresponents a la sol·licitud i obtenció dels permisos i llicències necessàries per a l'execució de l'obra, llevat dels relatius a expropiacions i servituds i llicència municipal (si escaigués), que aniran a càrrec de la Corporació.
- Les despeses i treballs en matèria de senyalització provisional de les obres, cartelleria i seguretat.
- Les despeses corresponents al control de qualitat.
- Muntatge, conservació i retirada d'instal·lacions per al subministrament de l'aigua i l'energia elèctrica necessàries pels treballs.
- Demolició de les instal·lacions provisionals o auxiliars.
- Lloguer o contractació d'instal·lacions i equips necessaris per a l'execució de treballs (bastides, estructures, grups electrògens, equips de soldadura, etc.).
- Lloguer o contractació de vehicles i equips de manutenció (plataformes elevadores, grues, carretons elevadors, muntacàrregues, etc.).
- L'execució de les obres en horari nocturn o festius, en els casos en què l'Ajuntament pugui determinar en funció de la intensitat del trànsit en l'època en que s'executin les obres i les repercussions globals sobre l'esdevenir normal de la ciutat.

- Les despeses de la neteja final de l'obra i de retirada d'abassegaments de material per tal d'entregar l'obra en perfectes condicions d'ús.
- Qualsevol concepte que resulti implícit per la correcta execució i l'acabament del projecte i la seva posta en funcionament, incloent els projectes de legalització, butlletins i les taxes corresponents.
- Neteja final d'obra.
- Consums d'aigua i electricitat realitzats durant les obres.

TOTAL PRESSUPOST

ANY	BASE	IVA (21%)	TOTAL
Any 2027	506.552,48€	106.376,02€	612.928,50€
TOTAL CONTRACTE	**506.552,48€**	**106.376,02€**	**612.928,50€**

C. Existència de crèdit

C1. Partida pressupostària: 04.9200.62200

En virtut de l'article 117.2 i la DA 3a.2 de la Llei 9/2017 de 8 de novembre, de contractes del sector públic, aquest expedient és de tramitació anticipada, per tant, la seva adjudicació està sotmesa a la condició d'existència de crèdit adequat i suficient pel finançament de les obligacions derivades del contracte en el corresponent exercici pressupostari, després de la seva adjudicació.

C2. Expedient d'abast plurianual: No

D. Termini d'execució de les obres

Termini de durada: 6 mesos, a partir de la data de signatura de l'acta de comprovació del replanteig.
Data d'inici prevista: 15 de gener de 2027

E. Variants

No

F. Tramitació de l'expedient i procediment d'adjudicació

Forma de tramitació: Ordinària Anticipada

En virtut de l'article 117.2 i la DA 3a.2 de la Llei 9/2017 de 8 de novembre, de contractes del sector públic, aquest expedient és de tramitació anticipada, per tant, la seva adjudicació està sotmesa a la condició d'existència de crèdit adequat i suficient pel finançament de les obligacions derivades del contracte en el corresponent exercici pressupostari, després de la seva adjudicació.

Procediment d'adjudicació: Obert simplificat amb diversos criteris d'adjudicació.

Presentació d'ofertes mitjançant eina de Sobre Digital: SI

G. Solvència i classificació empresarial

G1. Criteris de selecció relatius a la solvència econòmica i financera i tècnica o professional

No s'exigeix l'acreditació de la solvència econòmica i financera ni de la solvència tècnica o professional, atès que, en tractar-se d'un contracte d'obres amb un valor estimat igual o superior a 500.000 €, és exigible la classificació empresarial del contractista, la qual acredita

la seva solvència per contractar, d'acord amb l'article 77.1.a) LCSP.

G2. Classificació empresarial:

La classificació empresarial exigible per a aquest contracte és la següent:

GRUP	SUBGRUP	CATEGORIA
C) Edificació	4. Paleta, arrebossats i revestiments 8. Fusteria de fusta	3

Només caldrà aportar un dels dos subgrups anteriors per tal d'acreditar la classificació empresarial.

G3. Adscripció de mitjans materials i/o personals a l'execució del contracte

No

G4. Certificats acreditatius del compliment de les normes de garantia de la qualitat i/o de gestió mediambiental:
No s'exigeix

H. Número de sobres i documentació a incloure en cadascun:

Les empreses licitadores han de presentar la documentació que conformi les seves ofertes, mitjançant l'eina de Sobre Digital accessible al Perfil del contractant de l'Ajuntament de Lleida.

El contingut de cadascun dels sobres es troba definit com a PLANTILLA en l'eina Sobre Digital.

Sobre ÚNIC amb el següent contingut**:**
Sobre A: Inclourà la DOCUMENTACIÓ GENERAL i DOCUMENTACIÓ RELATIVA ALS CRITERIS D'ADJUDICACIÓ SOTMESOS A JUDICI DE VALOR següent:

- La documentació general (segons el detallat en la clàusula 11.11) i que és:
  - Document Europeu Únic de Contractació (DEUC) de l'empresa/es licitadores.
  - En cas d'empreses estrangeres: declaració de submissió als jutjats i tribunals espanyols.
  - En cas de concórrer a la licitació en Unió Temporal d'Empreses (UTE):
    - Document Europeu Únic de Contractació (DEUC) de cadascuna de les empreses que formaran la UTE.
    - Compromís de constitució de la UTE amb indicació del percentatge de participació en la mateixa de cada empresa i el detall de les tasques que realitzarà cadascuna.
- En cas de subcontractació:
  - Document de compromís de subcontractació amb l'empresa/es signat pel licitador i pel/s subcontratista/es. Hi haurà de constar clarament quines parts de l'objecte del contracte es subcontracten a cada empresa subcontractista.
  - DEUC de les empreses subcontractistes, degudament omplert pel que fa al compliment de la solvència econòmica i técnica (en referencia a la part subcontractada).
- Acreditació d'estar en disposició de la CLASSIFICACIÓ EMPRESARIAL detallada

en l'apartat G2.
- Model d'autoritzacions segons ANNEX 3.
- Documentació acreditativa de la inscripció de l'empresa en el REGISTRE D'EMPRESES LICITADORES I CLASSIFICADES DE CATALUNYA (RELIC) o ROLECE, a efectes del que estableix l'article 159.4.a) de la Llei 9/2017, de 8 de novembre, de contractes del sector públic.
- La documentació necessària per avaluar els criteris objectius que consten en l'apartat I d'aquest quadre de característiques d'acord amb l'ANNEX 1.

Els formats admesos per als documents que se annexin en la presentació de una proposició són els següents:
Format de processador de text: .doc | .docx | .odt | .rtf | .sxw | .abw
Format de full de càlcul: .xls | .xlsx. | .ods
Format de presentació natiu de Microsoft PowerPoint: .ppt |.pptx | .odp
Format documental: .pdf | .odi
Format gràfic: .jpg | .bmp | .tiff | .tif
Format de dibuix: .dwg
Com a mesura alternativa per adjuntar arxius d'altres formats, es poden enviar en un arxiu comprimit (ZIP).

Veure la clàusula 11.2 i 11.6 referent a **CONSIDERACIONS RESPECTE LA PRESENTACIÓ DE L'OFERTA**

I. Criteris d'adjudicació

La valoració de les propostes i la determinació de l'oferta econòmica més avantatjosa es durà a terme per l'aplicació dels següents criteris de valoració:

CRITERIS OBJECTIUS		
TOTAL CRITERIS OBJECTIUS		**100**
1	**Oferta econòmica**	**85**
2	**Millora: Execució del paquet d'actuacions complementàries per a la posada en ús de l'equipament**	**15**
	ACTUACIÓ 1: Subministrament de mobiliari d'oficina	
	ACTUACIÓ 2: Subministrament i col·locació de paviment i miralls al semisoterrani	
	ACTUACIÓ 3: Subministrament i instal·lació de cuina-office	

1) Oferta econòmica: fins a 85 punts.

Per valorar les ofertes s'aplicarà la següent fórmula:

VO = (OM x PMO) / OF
On:
VO = Valoració de l'oferta
OM = Menor oferta vàlidament emesa
PMO = Puntuació màxima a obtenir

OF = Oferta presentada per l'empresa

2) Millora: Execució del paquet d'actuacions complementàries per a la posada en ús de l'equipament: 15 punts.

La valoració econòmica de la millora s'ha determinat en base al cost de la prestació completament executada i no únicament al cost directe dels materials o subministraments. S'hi inclouen, per tant, els costos associats al transport, muntatge, instal·lació, mitjans auxiliars, replanteig, adaptació a les condicions reals de l'obra, coordinació i gestió, així com la responsabilitat assumida per l'adjudicatari per a la seva correcta integració i posada en servei.

Es planteja una millora única, dividida en tres actuacions

ACTUACIÓ 1: Subministrament de mobiliari d'oficina:

Es proposa com a millora el subministrament i muntatge de la totalitat del mobiliari següent, d'acord amb les característiques i quantitats definides:

- 48 taules de treball per a oficina, amb estructura metàl·lica i sobre melamínic, incloent replanteig, muntatge, anivellació, fixacions, accessoris, elements auxiliars necessaris i neteja final, amb el conjunt completament acabat, estable i preparat per al seu ús. Model de referència: taula de treball Kube amb fons de 80 cm i estructura d'alumini d'Ofiprix o equivalent. *Preu unitari: 211,75€.*



- 48 cadires confident amb base mòbil i rodes, per a ús en espais d'oficina, incloent muntatge, ajustos, comprovació d'estabilitat, accessoris, elements auxiliars necessaris i neteja final, amb el conjunt completament acabat i preparat per al seu ús. Model de referència: cadira confident Shell amb rodes d'Ofiprix o equivalent. *Preu unitari: 143,99 €.*



- 110 cadires confident apilables amb estructura metàl·lica, per a ús en espais de co-working, sala d'actes i zones polivalents, incloent muntatge, ajustos, comprovació d'estabilitat, accessoris, elements auxiliars necessaris i neteja final, amb el conjunt completament acabat i preparat per al seu ús. Model de referència: cadira confident Flow de 4 potes amb estructura d'acer apilable d'Ofiprix o equivalent. *Preu unitari: 71,39 €.*



- 4 taules de co-working, formades per estructura metàl·lica i sobres de treball melamínics, configurades per a quatre llocs de treball, de dimensions 180x161 cm i possibilitat d'incorporar sistemes de gestió i canalització del cablejat, incloent replanteig, muntatge, anivellació, fixacions, accessoris, elements auxiliars necessaris i neteja final, amb el conjunt completament acabat, estable i preparat per al seu ús. Model de referència: Eco Bench de 4 llocs de Mobel Línea o equivalent. *Preu unitari: 1.089 €.*



- 2 taules modulars per a reunions i sala d'actes, amb estructura metàl·lica i sobre melamínic, concebudes per permetre diferents configuracions mitjançant la seva disposició individual o agrupada, facilitant l'adaptació dels espais a reunions, formacions i actes, incloent replanteig, muntatge, anivellació, fixacions, accessoris, elements auxiliars necessaris i neteja final, amb el conjunt completament acabat, estable i preparat per al seu ús. Model de referència: taula de reunions Tono 3 / Sigma de Mobel Línea o equivalent. Dimensions i acabats a concretar per la Direcció Facultativa, mantenint les característiques i prestacions mínimes establertes. *Preu unitari: 500,00 €.*



- 4 taules de reunions rodones, amb estructura metàl·lica i sobre melamínic, amb acabat coherent amb la resta de taules del projecte, incloent replanteig, muntatge, anivellació, fixacions, accessoris, elements auxiliars necessaris i neteja final, completament acabades, estables i preparades per al seu ús. Model de referència: taula de reunions rodona Atrium amb acabat blanc mat i estructura d'alumini RAL 9006 d'Ofiprix o equivalent. *Preu unitari: 355,74€.*

- 2 taulells de recepció (espai cooperatives i gimnàs), format per estructura estable, panells de tancament i superfície de treball en material melamínic o equivalent, apte per a ús intensiu, amb espai interior de treball i configuració adequada per a l'atenció i control d'accés dels usuaris, incloent replanteig, muntatge, anivellació, fixacions, accessoris, passos per a cablejat, elements auxiliars necessaris i neteja final, amb el

conjunt completament acabat, estable i preparat per al seu ús. Model de referència: Rock Reception de Mobel Línea o equivalent. Dimensions i acabats a concretar per la Direcció Facultativa. *Preu unitari estimat: 1.100,00 €.*



- 1 mòdul de guixetes de 9 compartiments individuals, per a l'espai de gimnàs, format per estructura, laterals, portes i prestatges de tauler melamínic, distribuït en 3 columnes i 3 files, amb nou compartiments independents i sistema de tancament individual, incloent muntatge, anivellació, fixacions, ferratges, panys, accessoris, elements auxiliars necessaris i neteja final, amb el conjunt completament acabat, estable i preparat per al seu ús. Model de referència: guixeta Lok de Mobel Línea, configuració de 9 compartiments, o equivalent. Acabats i sistema de tancament a concretar per la Direcció Facultativa. *Preu unitari estimat: 1.200,00 €.*



La millora inclourà en tots els casos el subministrament, transport, muntatge i instal·lació, així com tots els accessoris, fixacions i mitjans auxiliars necessaris per deixar els elements completament instal·lats i aptes per al seu ús.

Tots els models indicats tenen caràcter orientatiu i de referència i, dins del valor econòmic total establert per a la millora, la Direcció Facultativa podrà ajustar durant l'execució els models, característiques, dimensions, acabats i nombre d'unitats dels diferents elements de mobiliari, en funció de les necessitats funcionals definitives, sense que aquestes modificacions puguin comportar cap increment del cost per a l'Ajuntament.

Valor total de la millora: **35.300 € (IVA no inclòs).**

Les millores es quantifiquen econòmicament a efectes de calcular la possible temeritat de

l'oferta presentada per les empreses. Aquest cost estimat no és objecte de baixa pels licitadors.

ACTUACIÓ 2: Subministrament i col·locació de paviment i miralls al semisoterrani:

Es proposa com a millora l'execució completa dels acabats de l'espai esportiu situat a la planta soterrani, incloent les actuacions següents:

- 150 m² de paviment de cautxú/goma heterogeni esportiu amb sola elàstica en rotlle, classe 23-34-43 segons la norma UNE-EN 685 i de 4,5 mm de gruix, amb superfície gofrada, adherit. *Preu unitari estimat: 71,66 €/m².*
- 30 m² de parquet flotant amb posts multicapa sintètics per a ús comercial molt elevat, classe 34 (UNE-EN 13329), de 1190 a 1800 mm de llargària, de 180 a 200 mm d'amplària, 11 mm de gruix, amb base de tauler de fibres d'alta densitat, amb unió a pressió, col·locat sobre làmina de polietilè expandit de 3 mm. *Preu unitari estimat: 73,38 €/m².*
- 24,12 m² de mirall de vidre laminar de seguretat incolora 4+4, amb cantells polits i bisellats col·locat fixat mecànicament sobre el parament. *Preu unitari estimat: 85,99 €/m².*

La millora inclourà el subministrament de materials, preparació dels suports, execució, col·locació, fixacions, remats, mitjans auxiliars i neteja final, així com totes les operacions necessàries per deixar els treballs completament acabats i aptes per al seu ús.

Valor total de la millora: **21.000 € (Benefici industrial, depeses generals incloses, i IVA no inclòs).**

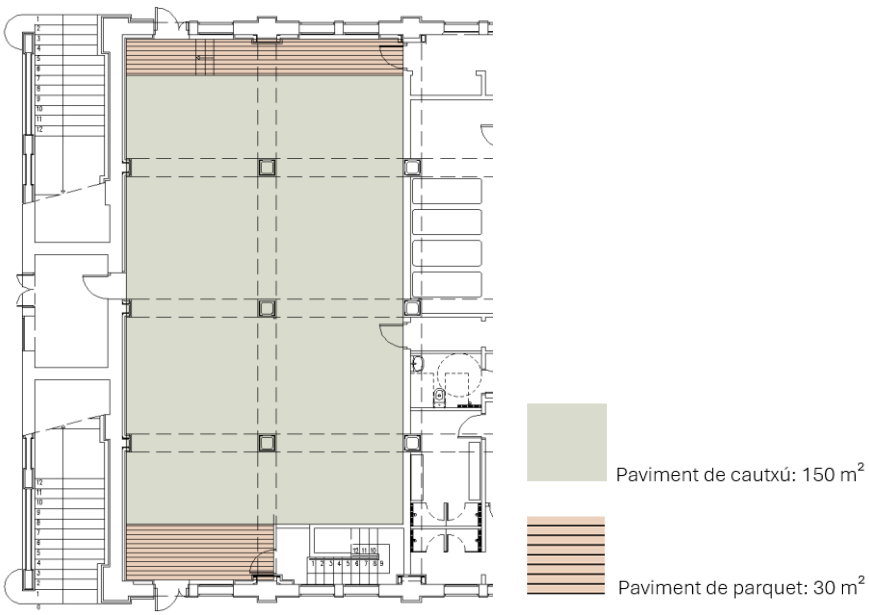

Esquema orientatiu actuació 2

Les millores es quantifiquen econòmicament a efectes de calcular la possible temeritat de

l'oferta presentada per les empreses. Aquest cost estimat no és objecte de baixa pels licitadors.

ACTUACIÓ 3: Subministrament i instal·lació de cuina-office:

Es proposa com a millora el subministrament i instal·lació completa d'una cuina-office a l'espai denominat CUINA 05, de 21,53 m²:

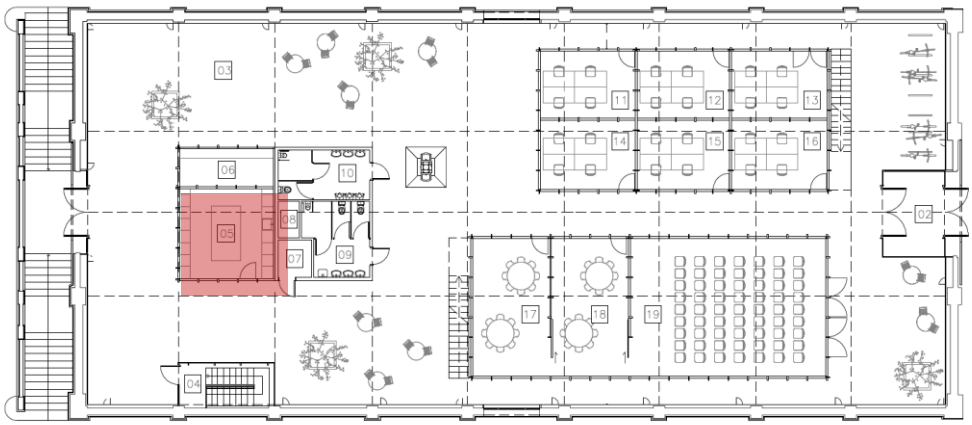

El projecte preveu les connexions, instal·lacions i subministraments necessaris per al funcionament d'aquest espai, restant fora el mobiliari i els electrodomèstics.

La millora inclourà, com a mínim:

- Mobiliari de cuina format per mòduls baixos i alts d'emmagatzematge.
- Taulell de treball.
- Aigüera amb aixeta.
- Accessoris, ferratges, sòcols, remats i elements auxiliars necessaris per al correcte acabat del conjunt.
- Placa d'inducció.
- Forn.
- 2 Microones.
- Frigorífic-congelador.
- Zona de menjador, formada per una taula i 8 cadires.
- Transport, muntatge, instal·lació i connexió de tots els elements, incloent tots els treballs i mitjans auxiliars necessaris per deixar la cuina-office completament acabada i en funcionament.

En cas que l'empresa adjudicatària hagi ofert aquesta millora, amb caràcter previ al seu subministrament, la Direcció Facultativa facilitarà la definició detallada de la composició, dimensions, acabats, característiques i prestacions mínimes dels diferents elements, sempre dins de la valoració econòmica establerta per a la millora.

Valor econòmic de la millora: **5.000,00 € (IVA no inclòs).**

Les millores es quantifiquen econòmicament a efectes de calcular la possible temeritat de l'oferta presentada per les empreses. Aquest cost estimat no és objecte de baixa pels licitadors.

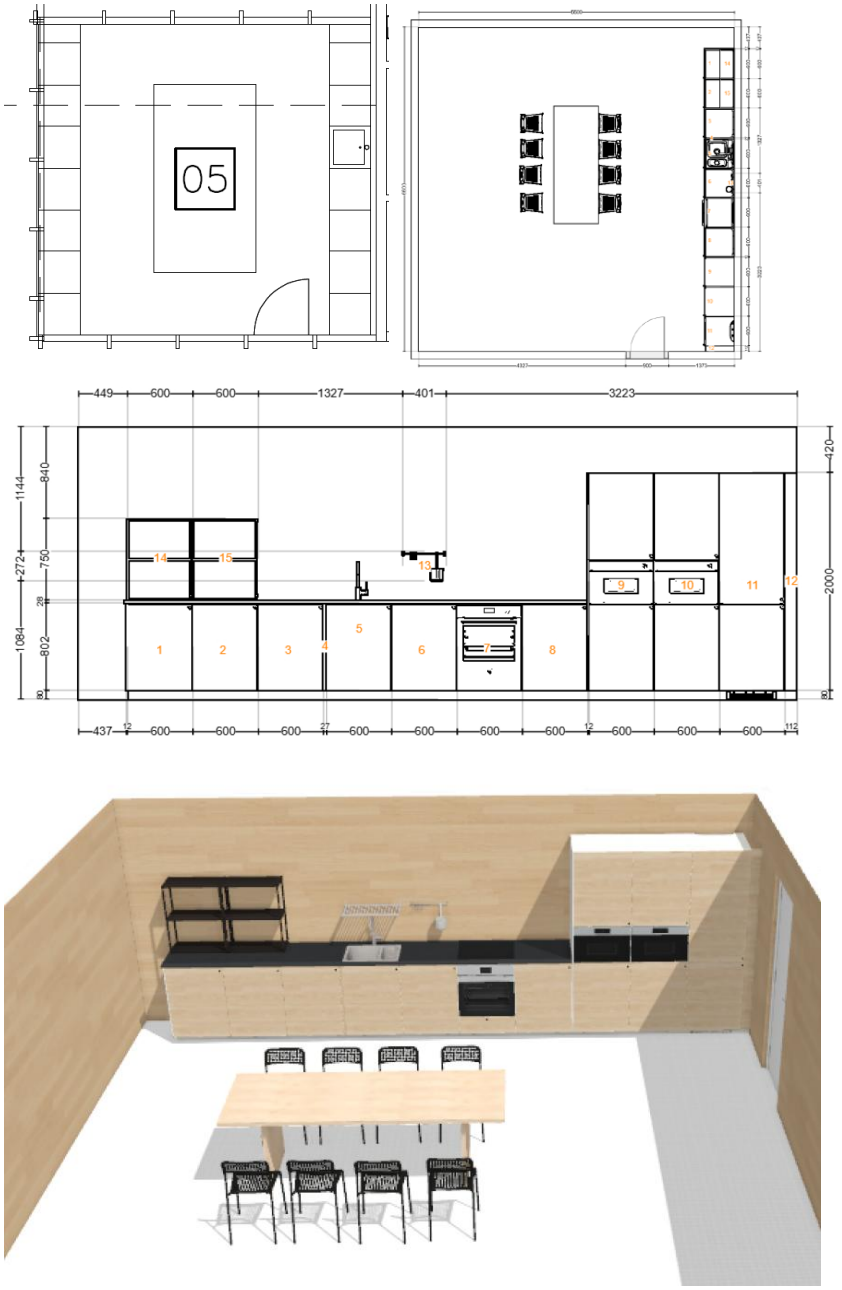

Esquema orientatiu actuació 3

L'import de la millora és de 61.300 € (IVA exclòs); no podent-se oferir de forma parcial les diferents actuacions que la conformen. Aquest import es calcula a efectes de valorar si l'oferta de l'empresa incorre o no en temeritat.

J. Criteris per a la determinació de l'existència de baixes presumptament anormals

Per determinar si les ofertes contenen valors anormals s'han d'aplicar els paràmetres objectius previstos en l'article 85 del RGLCAP a la globalitat de tots dos criteris de valoració segons la seguen fórmula:

Oferta global= (oferta econòmica) - (import econòmic de la millora ofertada: 61.300 €)

K. Altra documentació a presentar per les empreses proposades com adjudicatàries:
No s'exigeix

L. Garantia definitiva

Sí

Import: Un 5 % del pressupost d'adjudicació (IVA exclòs). En el supòsit que l'oferta hagi estat considerada com anormalment baixa, prèviament a l'adjudicació, es requerirà una garantia complementària fins a 10%.

Forma de constitució: en alguna de les formes detallades en l'article 108 de la Llei 9/2017, de 8 de novembre, de contractes del sector públic.

Es fa constar que no s'admetrà la retenció en el preu com a forma de constitució de la garantia definitiva.

En cas de constituir la garantia definitiva mitjançant aval o assegurança de caució, el document original de l'aval bancari o l'assegurança de caució, s'haurà de dipositar a la Tresoreria municipal de l'Ajuntament de Lleida (Plaça Sant Francesc).

En el cas que l'adjudicatari dipositi la garantia definitiva mitjançant una assegurança de caució, d'acord amb l'article 57.2 del Reial decret 1098/2001, de 12 d'octubre, pel qual s'aprova el Reglament general de la Llei de contractes de les administracions públiques, si la durada d'aquesta assegurança supera els deu anys, el contractista està obligat a deixar en la Tresoreria municipal una nova garantia durant l'últim mes del termini indicat, llevat que s'acrediti degudament la pròrroga del contracte d'assegurança.

M. Condicions especials d'execució

1.- L'empresa contractista, en l'execució de l'objecte del contracte, ha d'incorporar la perspectiva de gènere i evitar els elements de discriminació sexista en l'ús del llenguatge i de la imatge. L'adjudicatari aportarà un document de declaració responsable de compliment d'aquesta condició especial d'execució.

2.- L'empresa adjudicatària haurà d'emetre, amb caràcter obligatori, totes les factures derivades de l'execució del contracte en llengua catalana. Igualment, i sense caràcter

preceptiu, la contractista procurarà facilitar en llengua catalana la documentació tècnica necessària per al correcte compliment del contracte, sempre que això resulti viable, amb la finalitat de contribuir a una gestió i un seguiment eficients de les prestacions contractuals.

3.-Obligació de l'empresa adjudicatària de complir, durant tot el període d'execució del contracte, de les normes i condicions que fixa el conveni col·lectiu aplicable.

4.-L'acompliment de l'art. 42 de l'Estatut dels treballadors (Responsabilitat empresarial en cas de subcontractació d'obres o serveis), l'art. 40 de la Llei d'Infraccions i sancions en l'ordre social (responsabilitat empresarial) i l'art.43.1.f) de la Llei 58/2003, de 17 de desembre, General Tributària (obligacions tributàries).
Per tal de comprovar el grau d'acompliment d'aquestes obligacions serà necessària juntament amb la tramitació de les factures corresponents, aportar els certificats d'estar al corrent amb Hisenda i amb Seguretat Social.

5.- Així mateix, l'adjudicatari assumeix les obligacions següents:
a) Observar els principis, les normes i els cànons ètics propis de les activitats, els oficis i/o les professions corresponents a les prestacions objecte dels contractes.
b) No realitzar accions que posin en risc l'interès públic.
c) Denunciar les situacions irregulars que es puguin presentar en els processos de contractació pública o durant l'execució dels contractes.
d) Abstenir-se de realitzar conductes que tinguin per objecte o puguin produir l'efecte d'impedir, restringir o falsejar la competència com per exemple els comportaments col·lusoris o de competència fraudulenta (ofertes de resguard, eliminació d'ofertes, assignació de mercats, rotació d'ofertes, etc.).
e) Respectar els acords i les normes de confidencialitat.
f) Col·laborar amb l'òrgan de contractació en les actuacions que aquest realitzi per al seguiment i/o l'avaluació del compliment del contracte, particularment facilitant la informació que li sigui sol·licitada per a aquestes finalitats i que la legislació de transparència i els contractes del sector públic imposen als adjudicataris en relació amb l'Administració o administracions de referència, sens perjudici del compliment de les obligacions de transparència que els pertoquin de forma directa per previsió legal.

Aquestes obligacions tenen la consideració de condicions especials d'execució del contracte.

Comprovació del compliment de les condicions especials d'execució:

a) Mensualment aportar juntament amb la factura corresponent:
   - Els certificats d'estar al corrent amb Hisenda i amb Seguretat Social
b) Declaració responsable en relació als punts 1,2,3 i 5 d'aquest apartat.

N. Modificació del contracte prevista:
SI: En cas que, durant l'execució de les obres, siguin necessàries actuacions addicionals estretament vinculades a l'objecte principal del contracte, i derivades de:

- Ajustos de replanteig, nivells, dimensions i encaixos entre els nous elements i l'edifici existent, incloent paviments, accessos, paraments i trobades constructives.
- Adaptació puntual de solucions constructives i detalls d'execució —ancoratges,

unions, subestructures, remats i punts singulars— a les condicions reals dels elements existents detectades durant l'execució de les obres.
- Ajustos en el traçat i implantació de les instal·lacions incloses en el projecte, necessaris per adaptar-les a l'estructura, als elements constructius i a les connexions existents.
- Regularització, reparació o adequació puntual de paraments, paviments, suports i altres elements existents afectats per l'execució de les noves actuacions.
- Reposició o substitució puntual d'elements existents deteriorats, sempre que el seu estat real no hagués pogut determinar-se prèviament i la seva intervenció resulti imprescindible per a la correcta execució de les obres.
- Adaptació puntual de la instal·lació elèctrica existent, inclosos quadres, línies, proteccions o escomeses, en cas que durant l'execució es constati que les seves característiques reals no resulten adequades per a la connexió de les noves instal·lacions previstes al projecte.
- Reparació i restitució dels elements constructius existents que puguin resultar afectats per l'execució de passos, connexions o altres intervencions necessàries per a les instal·lacions incloses en el projecte.
- Necessitat d'adaptacions o reforços puntuals dels elements estructurals existents quan, un cop accessibles durant l'obra, se'n constati un estat, geometria o capacitat resistent diferent de la considerada en la documentació de projecte.
- Actuacions derivades de les prescripcions que puguin establir els organismes competents en matèria de patrimoni cultural i arqueologia com a conseqüència dels resultats dels sondejos, del seguiment arqueològic o de la detecció de restes durant l'execució de les obres, sempre dins dels límits legalment admissibles per a la modificació del contracte.

Aquestes modificacions s'iniciaran amb un informe tècnic justificatiu emès per la direcció facultativa, amb una valoració econòmica, el qual requerirà l'aprovació mitjançant resolució expressa de l'òrgan de contractació, amb caràcter previ a la seva execució.
En el cas de la present licitació, es preveu una modificació de fins el 10% del pressupost de licitació. Per tant, la modificació prevista (sense IVA) serà de fins a 50.655,25 €.

Es fa constar que les modificacions, en cap cas poden suposar l'establiment de nous preus unitaris.

O. Cessió del contracte

Sí

P. Subcontractació

Sí, es permet la subcontractació de qualsevol partida d'obra. Les empreses licitadores hauran d'indicar a la seva oferta els elements del contracte que es preveu subcontractar.

Q. Revisió de preus

No

R. Termini de garantia

Si, un any.

S. Import màxim de les despeses de publicitat que han d'abonar l'empresa o les empreses adjudicatàries: 1.000€.
Import màxim de despeses en concepte de Campanya divulgativa: L'import corresponent a la col·laboració en les campanyes de divulgació impulsades des de

l'Ajuntament, que seran com a mínim, d'un 1% del pressupost de licitació, podent l'adjudicatari ofertar una col·laboració de superior quantia.

T. Programa de treball

No

U. Assegurança adjudicatari:

L'empresa proposada com adjudicatària haurà de tenir subscrita les següents pòlisses:

TOT RISC DE CONSTRUCCIÓ
Cobertures:

- Garanties Bàsiques més complementàries
- Riscos de la Natura
- Vaga, motí i commoció civil
- Terrorisme
- Danys a béns preexistents
- Període de Manteniment Ampli 12 mesos

Suma assegurada: valor pressupost total de l'obra
Beneficiari: Ajuntament de Lleida

RESPONSABILITAT CIVIL
Cobertures:

- RC Explotació
- RC Patronal, límit per víctima no inferior a 450.000 €
- RC Productes
- RC Post-Treballs
- RC Subsidiària de Subcontractistes
- RC Creuada, límit per víctima no inferior a 450.000 €
- RC Contaminació Accidental
- RC Danys a conduccions aèries o soterrades

Límit assegurat : no inferior a 1.200.000 € per sinistre i per tota la durada de la obra
Període d'assegurança: període de construcció més període de manteniment de 12 mesos
Assegurat addicional: Ajuntament de Lleida en qualitat de promotor, sense perdre la seva condició de tercer front l'adjudicatari.

Es requerirà a l'adjudicatari per tal que acrediti estar en possessió d'aquesta assegurança mitjançant la presentació de la còpia de la pòlissa i del darrer justificant del pagament de la mateixa, abans de la formalització del contracte.

V. Personal a subrogar

NO

W. Unitat encarregada del seguiment i execució del contracte

Director Adjunt de Promoció de la Ciutat.

X. Altres

OBLIGACIONS DE L'EMPRESA CONTRACTISTA ADJUDICATÀRIA:

PLA DE SEGURETAT I SALUT

L'empresa adjudicatària haurà d'elaborar, abans de l'inici de les obres, el corresponent Pla de Seguretat i Salut, d'acord amb l'Estudi Bàsic de Seguretat i Salut inclòs en el projecte. Aquest Pla haurà de ser aprovat pel Coordinador de Seguretat i Salut designat per la Direcció Facultativa, i la seva aprovació serà condició indispensable per a l'inici dels treballs.

EXECUCIÓ DE L'OBRA

La definició dels processos i solucions constructives ha d'estar orientada a garantir la durabilitat, la resistència i la qualitat de les actuacions, així com a reduir terminis d'execució mitjançant sistemes tecnificats, fàcilment verificables i compatibles amb l'ús intensiu de les instal·lacions.
Els processos d'obra hauran d'incloure protocols d'autocontrol i verificació de qualitat en cada fase. Així mateix, es podrà requerir als adjudicataris l'aportació de documentació tècnica justificativa, certificacions de producte o assaigs.
L'adjudicatari estarà obligat a lliurar aquesta documentació en un termini màxim de cinc (5) dies des de la seva sol·licitud. La documentació general aportada és propietat de l'Ajuntament de Lleida.
Durant un període de cinc (5) anys després de l'execució de les obres, l'Ajuntament de Lleida es reserva el dret de requerir, en qualsevol moment, els justificants tècnics de l'obra realitzada, com a part del seguiment de garanties i manteniment.

Planificació i implantació d'obra

La proposta d'implantació i execució haurà d'estar adaptada a les condicions pròpies del lloc d'intervenció, tenint en compte:

- L'accessibilitat de la maquinària i els equips per treballar en interiors.
- La coexistència amb altres actuacions previstes o espais en ús, especialment pel que fa a seguretat i delimitació de zones d'obra.
- L'afectació sobre instal·lacions prèvies.

Aquesta planificació haurà de contemplar també l'ordre d'execució per garantir la correcta seqüenciació de tasques, i la posada en servei progressiva dels espais.

Instal·lacions auxiliars d'obra i treballs auxiliars

Es obligació i a càrrec del contractista el projecte, la construcció, conservació i explotació, desmuntatge, demolició i retirada d'obra de totes les instal·lacions auxiliars d'obra i dels treballs auxiliars necessaris per a l'execució dels treballs definitius.
Es consideraran instal·lacions auxiliars d'obra les que, sense caràcter limitatiu, s'indiquen a continuació:

- Punt de treball - control del contractista.
- Qualsevol altra instal·lació provisional que el contractista necessiti per l'execució de l'obra.

Es consideraran com a treballs auxiliars els necessaris per a l'execució dels treballs definitius els que, sense caràcter limitatiu, s'indiquen a continuació:

- Adequació i protecció dels espais interiors existents.
- Tancaments provisionals, si escau.
- Reubicació temporal d'equipament existent.
- Mesures provisionals de seguretat per a treballadors i usuaris.

Durant la vigència del contracte, serà de compte i risc del contractista el funcionament, la conservació i el manteniment de totes les instal·lacions auxiliars.

Relacions amb el contractista i seguiment d'obra

Supervisió – Direcció Facultativa

L'execució de les tasques previstes en aquest contracte serà supervisada per la direcció facultativa, formada pels arquitectes Eduard Rodero i David Agustín, segons contracte SER_OBE_2025_0024; i els tècnics que siguin designats per part de l'Ajuntament de Lleida per realitzar el seguiment dels treballs.

Interlocutor

L'empresa adjudicatària designarà un interlocutor permanent durant les obres, amb capacitat de prendre decisions, les funcions del qual seran les responsabilitzar-se de la coordinació de les obres a executar, de controlar la correcta execució i desenvolupament d'aquestes, conforme al disseny establert; la de coordinar a tots els oficis i serveis que aquest integri i la d'actuar d'interlocutor entre l'equip d'execució i els responsables del contracte durant el transcurs del mateix. Aquest responsable haurà d'estar localitzable en tot moment per a qualsevol incidència que es produeixi.

Visites d'obra

La Direcció d'obra (o supervisió) convocarà, celebrarà i liderarà una reunió amb el contractista i amb qui consideri oportú, almenys una vegada per setmana, en la que s'analitzarà l'evolució de les obres, els fets esdevinguts, l'anàlisi de la planificació, el seguiment de les no conformitats, etc. i a on la Direcció d'obra transmetrà les ordres i suggeriments al contractista envers l'assoliment dels objectius de l'obra.

Obligacions del contractista

El contractista, mitjançant el contracte signat amb l'Ajuntament de Lleida està obligat a complir les ordres de la Direcció d'obra i a facilitar una sèrie de documentació que li permetrà exercir el seu control. En cas d'incompliment seran d'aplicació les penalitzacions corresponents recollides als plecs i que haurà de proposar als tècnics de la direcció

facultativa.

Condicionants en matèria de patrimoni i arqueologia

Atès el caràcter patrimonial de l'edifici, la Comissió Municipal de Patrimoni, en el seu informe de 9 de juliol de 2026, informa favorablement el projecte amb determinades prescripcions patrimonials i arqueològiques, incorporades a la documentació definitiva. Entre aquestes, s'estableix la realització de sondejos arqueològics, sota la supervisió dels serveis tècnics municipals d'Arqueologia, amb caràcter previ a qualsevol moviment de terres.

El projecte incorpora la corresponent previsió pressupostària per a aquestes actuacions, d'acord amb l'article 155.5 del POUM en tràmit.

Finalització de les obres: Certificacions, legalitzacions i posada en ús

L'empresa adjudicatària es compromet a lliurar, en finalitzar les obres i com a condició per a la recepció definitiva, tota la documentació tècnica i administrativa necessària per a la legalització i posada en ús de l'obra i les instal·lacions executades, incloent, com a mínim:

- Certificats de final d'obra signats per la Direcció Facultativa.
- Certificats de conformitat i assaigs dels materials i sistemes constructius utilitzats.
- Controls de Qualitat
- Manuals d'ús i manteniment dels sistemes i equipaments instal·lats.
- Legalització de les instal·lacions sobre les que s'actua
- Declaració de residus i certificats de gestió conforme al RD 105/2008 i Decret 89/2010.

Aquesta documentació haurà d'entregar-se abans de l'acta de recepció de l'obra i la seva presentació serà condició indispensable per al pagament final i devolució de la garantia definitiva.
Tots els costos derivats de l'elaboració, tramitació i obtenció d'aquestes certificacions, legalitzacions i posades en ús es consideren plenament inclosos en el preu ofert per l'empresa adjudicatària, sense que puguin generar-se costos addicionals per a l'Administració.

Facturació

Segons certificacions mensuals d'obra segons durada prevista del contracte pel pagament dels treballs executats.
El pagament es farà mitjançant certificacions mensuals expedides per la Direcció Facultativa.
Cada certificació recollirà:

- Les unitats d'obra realment executades durant el període,
- Aplicació de la baixa lineal sobre el pressupost de licitació.

Amb cada factura caldrà adjuntar:

- Certificat actualitzat d'estar al corrent de les obligacions amb la Seguretat Social.
- Certificat actualitzat d'estar al corrent de les obligacions tributàries amb Hisenda.

L'Ajuntament podrà sol·licitar qualsevol altra documentació complementària que cregui convenient.

Data límit d'obtenció de documentació: Fins l'últim dia de presentació d'ofertes.
Data límit d'informació: Les sol·licituds d'informació complementària, dubtes i preguntes s'hauran de presentar, com a màxim, fins a 3 dies abans de finalitzar el termini de presentació d'ofertes.

I. DISPOSICIONS GENERALS

Primera. Objecte del contracte

1.1 L'objecte del contracte és la realització de les obres que es descriuen en l'**apartat A del quadre de característiques.**

1.2 Els lots en què es divideix l'objecte del contracte s'identifiquen en l'**apartat A del quadre de característiques.** En el cas que el contracte no es divideixi en lots, la justificació de la no divisió en lots de l'objecte del contracte és la detallada en **l'apartat A del quadre de característiques.**

1.3 L'expressió de la codificació corresponent a la nomenclatura del Vocabulari Comú de Contractes (CPV) és la que consta en l'**apartat A del quadre de característiques**.

Segona. Necessitats administratives que cal satisfer i idoneïtat del contracte

Les necessitats administratives a satisfer, la idoneïtat de l'objecte del contracte i la justificació del procediment i els criteris d'adjudicació estan acreditats a l'expedient i són els determinats a l'informe previ justificatiu i en els Plecs de Condicions Tècniques o Projecte d'obra aplicable a aquesta contractació.

Tercera. Dades econòmiques del contracte i existència de crèdit

3.1 El sistema per a la determinació del preu del contracte és el que s'indica en l'**apartat B.1 del quadre de característiques.**

3.2 El valor estimat del contracte i el mètode aplicat per al seu càlcul són els que s'assenyalen en l'**apartat B.2 del quadre de característiques.**

3.3 El pressupost base de licitació és el que s'assenyala en l'**apartat B.3 del quadre de característiques**. Aquest és el límit màxim de despesa (IVA inclòs) que, en virtut d'aquest contracte, pot comprometre l'òrgan de contractació, i constitueix el preu màxim que poden ofertar les empreses que concorrin a la licitació d'aquest contracte.

3.4 El preu del contracte és el d'adjudicació i ha d'incloure, com a partida independent, l'Impost sobre el Valor Afegit. En el preu es consideraran inclosos els tributs, les taxes, els cànons de qualsevol tipus que siguin d'aplicació, així com totes les despeses que s'originin com a conseqüència de les obligacions establertes en aquest plec que s'han de complir durant l'execució del contracte.

3.5 S'han complert tots els tràmits reglamentaris per assegurar l'existència de crèdit per al pagament del contracte. La partida pressupostària a la qual s'imputa aquest crèdit és la que s'esmenta en l'**apartat C.1 del quadre de característiques**.

Quarta. Termini d'execució del contracte

El termini d'execució de les obres és el que s'estableix en l'**apartat D del quadre de característiques**. El termini total i els terminis parcials són els que es fixen en el programa de treball que s'aprovi, si s'escau. Tots aquests terminis comencen a comptar des de la formalització de l'acta de comprovació del replanteig.

4.2 L'acta de comprovació del replanteig s'ha d'estendre en el termini màxim d'un mes a comptar des de la formalització del contracte.

4.3 L'acta de comprovació del replanteig i els terminis parcials que puguin fixar-se en aprovar el programa de treball, amb els efectes que s'hi determinin, s'entenen integrants del contracte i, per tant, són exigibles.

4.4 Quan es produeixi demora en l'execució de la prestació per part de l'empresari, l'òrgan de contractació pot concedir una ampliació del termini d'execució, sense perjudici de les penalitats que si s'escau siguin procedents.

Cinquena. Règim jurídic del contracte

5.1 El contracte té caràcter administratiu i es regeix pel:
- Plec de Clàusules Administratives Generals de l'Ajuntament de Lleida, aprovat definitivament pel Ple i publicat en el BOPL núm. 124, de 07.09.2010 i al DOGC núm. 5734 de 14.10.22010.
- Plec de Clàusules Administratives (PCAP) i pel Plec de Prescripcions Tècniques (PPT) elaborats per aquest contracte, les clàusules dels quals es consideren part integrant d'aquest el contracte. En cas de discordança entre ambdós Plecs (PCAP i PPT), prevaldrà l'establert en el PCAP.

Els plànols, la memòria, en els aspectes assenyalats en l'article 128 del Reglament general de la Llei de contractes de les administracions públiques, aprovat pel Reial decret 1098/2001, de 12 d'octubre (d'ara endavant, RGLCAP), i els quadres de preus del projecte aprovat tenen caràcter contractual i regeixen l'adjudicació i l'execució del contracte d'obres. En conseqüència, han de ser signats, en el moment de la seva formalització, per l'empresa adjudicatària, en prova de conformitat.

A més, es regeix per la normativa en matèria de contractació pública continguda, principalment, en les disposicions següents:

a) Llei 9/2017, de 8 de novembre, de contractes del sector públic, per la qual es transposen a l'ordenament jurídic espanyol les Directives del Parlament Europeu i del Consell 2014/23/UE i 2014/24/UE, de 26 de febrer de 2014.
b) Decret Llei 3/2016, de 31 de maig, de mesures urgents en matèria de contractació pública.
c) Reial decret 817/2009, de 8 de maig, pel qual es desenvolupa parcialment la Llei 30/2007, de 30 d'octubre, de contractes del sector públic (d'ara endavant, RD 817/2009).
d) Reglament general de la Llei de contractes de les administracions públiques aprovat pel Reial decret 1098/2001, de 12 d'octubre, en tot allò no modificat ni derogat per les disposicions esmentades anteriorment (d'ara endavant, RGLCAP).

e) Llei orgànica 3/2018, de 5 de desembre, de protecció de dades personals i garantia dels drets digitals.
f) Reglament (UE) 2016/679 del Parlament Europeu i del Consell, de 27 d'abril de 2016, relatiu a la protecció de les persones físiques pel que fa al tractament de dades personals i a la lliure circulació d'aquestes dades i pel qual es deroga la Directiva 95/46/CE.
g) Ordre PDA/21/2019, de 14 de febrer, per la qual es determina el sistema de notificacions electròniques de l'Administració de la Generalitat de Catalunya i del seu sector públic.
h) Reial decret 203/2021, de 30 de març, pel qual s'aprova el Reglament d'actuació i funcionament del sector públic per mitjans electrònics.

Addicionalment, també es regeix per les normes aplicables als contractes del sector públic en l'àmbit de Catalunya i per la seva normativa sectorial que resulti d'aplicació.
Supletòriament al contracte li resulten d'aplicació les normes de dret administratiu i, en el seu defecte, les normes de dret privat.

5.2 El desconeixement de les clàusules del contracte en qualsevol dels seus termes, dels altres documents contractuals que en formen part i també de les instruccions o altres normes que resultin d'aplicació en l'execució de la cosa pactada, no eximeix l'empresa adjudicatària de l'obligació de complir-les.

5.3 Informació sobre protecció de dades relacionada amb aquest procediment de Contractació

Les dades personals aportades a l'efecte del procediment de contractació, de persona física que actua per si mateixa o, si escau, com a representant de persona jurídica, així com les dades personals dels qui executaran, si escau, l'objecte del contracte, seran tractades, en qualitat de Responsable, per l'Ajuntament de Lleida, situat a Pl. Paeria núm. 1, 25007-Lleida, en la seva activitat de tractament "Contractació municipal".

La finalitat del tractament és la valoració de la solvència professional dels licitadors i, en cas de resultar adjudicatari o contractista, la formalització de la relació contractual, així com per a la comunicació o remissió de notificacions necessàries o obligatòries, en relació amb el control i execució de l'objecte del contracte. Pel que fa a les dades de les persones de l'organització del licitant o, en el seu cas, contractista, que hagin de formar part de l'execució dels treballs, es tractaran amb la finalitat de comprovar l'acreditació dels criteris de solvència tècnica exigits a la licitació i, en cas d'adjudicació del contracte, per a la prestació dels serveis objecte del plec, amb la finalitat de donar compliment a les obligacions derivades de la normativa laboral, de seguretat social, prevenció de riscos laborals, seguretat i salut a la feina i coordinació d'activitats empresarials, la qual cosa inclou verificar i garantir l'alta a la seguretat social dels treballadors, l'existència del Pla de Prevenció de Riscos Laborals, la formació teòrica i pràctica suficient i adequada en matèria preventiva, l'existència del certificat de formació i aptitud necessari per a l'exercici de treballs específics, la validesa dels certificats de vigilància de la salut dels treballadors, la informació als treballadors dels riscos contemplats a l'Avaluació de Riscos així com de les mesures correctores i preventives, la contractació de les assegurances d'accidents i de responsabilitat civil, el lliurament dels E.P.I.'s als treballadors, el coneixement pels treballadors de la normativa de prevenció de riscos i el seu compromís per complir-la i, en general, l'existència de qualssevol altres

certificats i mesures derivades de la normativa laboral sobre prevenció de riscos laborals així com coordinació d'activitats empresarials.

La base jurídica que legitima el tractament de les dades personals és, d'una banda, el compliment per part de l'Ajuntament de Lleida de les obligacions legals dimanants de la LCSP i, d'altra banda, la formalització i execució del contracte, en cas de resultar adjudicatari o contractista.
Pel que fa a les dades de les persones de l'organització del licitant o, en el seu cas, contractista, que hagin de formar part de l'execució dels treballs, la base jurídica que legitima el tractament és el compliment per part de l'Ajuntament de Lleida de les obligacions legals dimanants de la LCSP, Llei 39/2015, d'1 d'octubre, del procediment administratiu comú de les administracions públiques, Llei 31/1995, de 8 de novembre, de prevenció de riscos laborals i altres normes laborals, de seguretat social i coordinació d'activitats empresarials que resultin aplicables.

Les dades es conservaran durant el temps necessari per complir amb la finalitat per la qual es van recollir i per determinar les possibles responsabilitats que es poguessin derivar d'aquesta finalitat i del tractament de les dades, conforme a la LCSP, a més dels períodes establerts en la normativa d'arxius i documentació.

Les dades podran ser cedides o comunicades als òrgans competents de l'Administració púbica contractant, a entitats financeres i, si escau, a altres ens públics (Tribunal de Comptes, Sindicatura de Comptes, Tribunal Administratiu de Recursos Contractuals, Jutjats o Tribunals, Agència Tributària, Agència Antifrau o altres ens o organismes públics) en els supòsits previstos per la Llei.
Les dades podran ser publicades, si escau, en els taulers, físics o electrònics, en els diaris o butlletins oficials i, en particular, en el perfil de contractant de l'Ajuntament de Lleida.

Els titulars de les dades personals podran exercir els drets d'accés, rectificació, supressió, limitació, portabilitat i, si escau, oposició, enviant una sol·licitud genèrica a l'Ajuntament de Lleida, amb certificat digital, a través de l'enllaç https://tramits.paeria.cat, indicant-hi l'assumpte "Exercici de drets de protecció de dades", o de forma presencial, al Registre General de l'Ajuntament de Lleida, Oficina Municipal d'Atenció Ciutadana, Rambla Ferran 32, baixos, 25007 Lleida.
Si considereu que els vostres drets no s'han atès adequadament, teniu dret a presentar una reclamació davant l'Autoritat Catalana de Protecció de Dades.
No obstant això, us podeu adreçar prèviament al delegat de protecció de dades a l'adreça dpd@paeria.cat, qui us ajudarà a resoldre el cas.

Sisena. Admissió de variants

S'admetran variants quan així consti en l'**apartat E del quadre de característiques**, amb els requisits mínims, en les modalitats i amb les característiques que s'hi preveuen

Setena. Tramitació de l'expedient i procediment d'adjudicació

La forma de tramitació de l'expedient i el procediment d'adjudicació del contracte són els establerts en l'**apartat F del quadre de característiques**.

Vuitena. Mitjans de comunicació electrònics

8.1 D'acord amb la Disposició addicional quinzena de la LCSP, la tramitació d'aquesta licitació comporta la pràctica de les notificacions i comunicacions que en derivin per mitjans exclusivament electrònics.
No obstant això, es podrà utilitzar la comunicació oral per a comunicacions diferents de les relatives als elements essencials, això és, els plecs i les ofertes, deixant-ne el contingut de la comunicació oral documentat degudament, per exemple, mitjançant els arxius o resums escrits o sonors dels principals elements de la comunicació.

8.2 Les comunicacions i les notificacions que es facin durant el procediment de contractació i durant la vigència del contracte s'efectuaran per mitjans electrònics a través del sistema de notificació e-NOTUM, d'acord amb la LCSP, la Llei 39/2015, d'1 d'octubre, del procediment administratiu comú de les administracions públiques i l'Ordre PDA/21/2019, de 14 de febrer, per la qual es determina el sistema de notificacions electròniques de l'Administració de la Generalitat de Catalunya i del seu sector públic. A aquests efectes, s'enviaran els avisos de la posada a disposició de les notificacions i les comunicacions a les adreces de correu electrònic i als telèfons mòbils que les empreses hagin facilitat a aquest efecte en el DEUC, d'acord amb el que s'indica en la clàusula onzena d'aquest plec. Un cop rebuts el/s correu/s electrònic/s i, en el cas que s'hagin facilitat també telèfons mòbils, els SMS, indicant que la notificació corresponent s'ha posat a disposició en l'e-NOTUM, haurà/n d'accedir-hi la/les persones designada/es, mitjançant l'enllaç que s'enviarà a aquest efecte. En l'espai virtual on hi ha dipositada la notificació, es permet accedir a dita notificació amb certificat digital o amb contrasenya.
Els terminis a comptar des de la notificació es computaran des de la data d'enviament de l'avís de notificació, si l'acte objecte de notificació s'ha publicat el mateix dia en el perfil de contractant de l'òrgan de contractació. En cas contrari, els terminis es computaran des de la recepció de la notificació per part de l'empresa a qui s'adreça.
No obstant això, els terminis de les notificacions practicades amb motiu del procediment de recurs especial pel Tribunal Català de Contractes computen en tot cas des de la data d'enviament de l'avís de notificació.

8.3 D'altra banda, per tal de rebre tota la informació relativa a aquesta licitació, les empreses que ho vulguin i, en tot cas, les empreses licitadores s'han de subscriure com a interessades en aquesta licitació, a través del servei de subscripció a les novetats de l'espai virtual de licitació que a tal efecte es posa a disposició a l'adreça web del perfil de contractant de l'òrgan de contractació, accessible a la Plataforma de Serveis de Contractació Pública de la Generalitat:
https://contractaciopublica.gencat.cat/perfil/lleida

Les empreses que, d'acord amb la clàusula 11.2 d'aquest plec, activin l'oferta amb l'eina de Sobre Digital quedaran inscrites a la licitació automàticament.

Aquesta subscripció permetrà rebre avís de manera immediata a les adreces electròniques de les persones subscrites de qualsevol novetat, publicació o avís relacionat amb aquesta licitació.

Així mateix, determinades comunicacions que s'hagin de fer amb ocasió o com a conseqüència del procediment de licitació i d'adjudicació del present contracte es realitzaran mitjançant el tauler d'anuncis associat a l'espai virtual de licitació d'aquesta licitació de la Plataforma de Serveis de Contractació Pública. En aquest tauler d'anuncis electrònic, que deixa constància fefaent de l'autenticitat, la integritat i la data i hora de publicació de la informació publicada, també es publicarà informació relativa tant a la licitació, com al contracte.

Cal tenir en compte que les dades personals de les empreses licitadores, obtingudes per l'Administració al subscriure's en la licitació i/o en donar-se d'alta en el Perfil del licitador, seran tractades per la unitat responsable de l'activitat de tractament amb la finalitat o les finalitats identificades en la clàusula 5.3, relativa a la Informació sobre protecció de dades de caràcter personal dels licitadors.

8.4 Certificats digitals:
D'acord amb la disposició addicional primera del DL 3/2016, serà suficient l'ús de la signatura electrònica avançada basada en un certificat qualificat o reconegut de signatura electrònica en els termes previstos en el Reglament (UE) 910/2014/UE, del Parlament Europeu i del Consell, de 23 de juliol de 2014, relatiu a la identificació electrònica i els serveis de confiança per a les transaccions electròniques en el mercat interior i pel qual es deroga la Directiva 1999/93/CE. Per tant, aquest és el nivell de seguretat mínim necessari del certificat de signatura electrònica admesa per a la signatura del DEUC i de l'oferta.
Pel que fa als certificats estrangers comunitaris, s'acceptaran els certificats qualificats a qualsevol país de la Unió Europea d'acord amb l'article 25.3 del Reglament (UE) 910/2014/UE sobre identificació electrònica i serveis de confiança, esmentat, el qual disposa que "una signatura electrònica qualificada basada en un certificat qualificat emès a un Estat membre serà reconeguda com a signatura electrònica qualificada a la resta dels Estats membres".

Novena. Aptitud per contractar

9.1 Estan facultades per participar en aquesta licitació i subscriure, si escau, el contracte corresponent les persones naturals o jurídiques, espanyoles o estrangeres, que reuneixin les condicions següents:
- Tenir personalitat jurídica i plena capacitat d'obrar, d'acord amb el que preveu l'article 65 de la LCSP;
- No estar incurses en alguna de les circumstàncies de prohibició de contractar recollides en l'article 71 de la LCSP, la qual cosa poden acreditar per qualsevol dels mitjans establerts en l'article 85 de la LCSP;
- Acreditar la classificació, si s'escau, o la solvència requerida, en els termes establerts en la clàusula desena d'aquest plec;
- Tenir l'habilitació empresarial o professional que, si s'escau, sigui exigible per dur a terme la prestació que constitueixi l'objecte del contracte; i

- A més, quan, per així determinar-ho la normativa aplicable, se li requereixin a l'empresa contractista determinats requisits relatius a la seva organització, destinació dels seus beneficis, sistema de finançament o altres per poder participar en el procediment d'adjudicació, aquests s'han d'acreditar per les empreses licitadores.

Així mateix, les prestacions objecte d'aquest contracte han d'estar compreses dins de les finalitats, objecte o àmbit d'activitat de les empreses licitadores, segons resulti dels seus estatuts o de les seves regles fundacionals.
Les circumstàncies relatives a la capacitat, solvència i absència de prohibicions de contractar han de concórrer en la data final de presentació d'ofertes i subsistir en el moment de perfecció del contracte.

9.2 La capacitat d'obrar de les empreses espanyoles persones jurídiques s'acredita mitjançant l'escriptura de constitució o modificació inscrita en el Registre Mercantil, quan sigui exigible conforme a la legislació mercantil. Quan no ho sigui, s'acredita mitjançant l'escriptura o document de constitució, estatuts o acta fundacional, en què constin les normes que regulen la seva activitat, inscrits, si s'escau, en el corresponent registre oficial. També cal aportar el NIF de l'empresa.
La capacitat d'obrar de les empreses espanyoles persones físiques s'acredita amb la presentació del NIF.
La capacitat d'obrar de les empreses no espanyoles d'Estats membres de la Unió Europea o signataris de l'Acord sobre Espai Econòmic Europeu s'ha d'acreditar mitjançant la inscripció en els registres professionals o mercantils adients del seu Estat membre d'establiment o la presentació d'una declaració jurada o una de les certificacions que s'indiquen en l'annex XI de la Directiva 2014/24/UE.
La capacitat d'obrar de les empreses estrangeres d'Estats no membres de la Unió Europea ni signataris de l'Acord sobre Espai Econòmic Europeu s'acredita amb l'aportació d'un informe emès per la missió diplomàtica permanent o per l'oficina consular d'Espanya del lloc del domicili de l'empresa, en el qual consti, prèvia acreditació per l'empresa, que figuren inscrites en el registre local professional, comercial o anàleg, o, en el seu defecte, que actuen habitualment en el tràfic local dins l'àmbit de les activitats que abasta l'objecte del contracte. També han d'aportar un informe de la missió diplomàtica permanent d'Espanya o de la Secretaria General de Comerç Exterior, que acrediti que l'Estat del qual són nacionals ha signat l'Acord sobre contractació pública de l'Organització Mundial del Comerç (OMC), sempre que es tracti de contractes subjectes a regulació harmonitzada –de valor estimat igual o superior a 221.000 euros– o, en cas contrari, l'informe de reciprocitat al que fa referència l'article 80 de la LCSP.

9.3 També poden participar en aquesta licitació les unions d'empreses que es constitueixin temporalment a aquest efecte (UTE), sense que sigui necessària formalitzar-les en escriptura pública fins que no se'ls hagi adjudicat el contracte.
Aquestes empreses queden obligades solidàriament davant l'Administració i han de nomenar una persona representant o apoderada única amb poders suficients per exercir els drets i complir les obligacions que es derivin del contracte fins a la seva extinció, sense perjudici que les empreses atorguin poders mancomunats per a cobraments i pagaments d'una quantia significativa.

9.4 La durada de la UTE ha de coincidir, almenys, amb la del contracte fins a la seva extinció.

9.5 Les empreses que vulguin constituir unions temporals d'empreses per participar en licitacions públiques es poden trobar mitjançant la utilització de la funcionalitat punt de trobada de la Plataforma de Serveis de Contractació Pública de la Generalitat, que es troba dins l'apartat "Perfil del licitador".

9.6 Les empreses que hagin participat en l'elaboració de les especificacions tècniques o dels documents preparatoris del contracte o hagin assessorat a l'òrgan de contractació durant la preparació del procediment de contractació, poden participar en la licitació sempre que es garanteixi que la seva participació no falseja la competència.

Desena. Solvència de les empreses licitadores

10.1 Per participar en la licitació de lots o suma de lots de valor estimat igual o superior a 500.000 euros, IVA exclòs, les empreses han d'acreditar el compliment dels requisits mínims de solvència mitjançant l'aportació de la classificació empresarial –atorgada per la comissions classificadores de la Junta Consultiva de Contractació Pública de l'Estat o pels òrgans equivalents de les comunitats autònomes– detallada en l'apartat G.1 del quadre de característiques.
Per participar en la licitació de lots o suma de lots de valor estimat inferior a 500.000 euros, IVA exclòs, les empreses han d'acreditar que compleixen els requisits mínims de solvència que es detallen en l'apartat G.1 del quadre de característiques, a través dels mitjans d'acreditació que es relacionen en aquest mateix apartat, o, alternativament, mitjançant la classificació equivalent a aquesta solvència –atorgada per la comissions classificadores de la Junta Consultiva de Contractació Pública de l'Estat o pels òrgans equivalents de les comunitats autònomes–, que s'assenyala en l'apartat G.2 del mateix quadre de característiques.
A les empreses que, per una raó vàlida, no estiguin en condicions de presentar les referències sol·licitades en l'apartat G.1 del quadre de característiques per acreditar la seva solvència econòmica i financera, se les autoritzarà a acreditar-la per mitjà de qualsevol altre document que l'òrgan de contractació consideri apropiat.

10.2 Les empreses licitadores s'han de comprometre a dedicar o adscriure a l'execució del contracte els mitjans personals o materials suficients que s'indiquen en l'**apartat G.3 del quadre de característiques**.

10.3 Les empreses licitadores poden recórrer per a l'execució del contracte a les capacitats d'altres entitats, amb independència de la naturalesa jurídica dels vincles que tinguin amb elles, per tal d'acreditar la seva solvència econòmica i financera i tècnica i professional, sempre que aquestes entitats no estiguin incurses en prohibició de contractar i que les empreses licitadores demostrin que durant tota la durada de l'execució del contracte disposaran efectivament dels recursos necessaris mitjançant la presentació a tal efecte del compromís per escrit de les entitats esmentades.
No obstant això, respecte als criteris relatius als títols d'estudis i professionals i a l'experiència professional, les empreses només poden recórrer a les capacitats d'altres

entitats si aquestes presten els serveis per als quals són necessàries les capacitats esmentades.
En les mateixes condicions, les UTE poden recórrer a les capacitats dels participants en la unió o d'altres entitats.

10.4 Els certificats comunitaris d'inscripció o documents similars que acreditin la inscripció en llistes oficials d'empresaris autoritzats per contractar als que fa referència l'article 97 de la LCSP constitueixen una presumpció d'aptitud en relació amb els requisits de selecció qualitativa que figurin en aquests.

10.5 En les UTE, totes les empreses que en formen part han d'acreditar la seva solvència, en els termes indicats en l'**apartat G.1 del quadre de característiques.** Per tal de determinar la solvència de la unió temporal, s'acumula l'acreditada per cadascuna de les seves integrants.
En els lots o suma de lots en què sigui exigible la classificació empresarial, totes les empreses que concorrin agrupades en unions temporals han d'estar classificades com a contractistes d'obres i resultarà d'aplicació el règim d'acumulació previst en l'article 52 del RGLCAP per determinar si la unió reuneix els grups i subgrups indicats en l'apartat G.2 del quadre de característiques. En tot cas, és necessari, per procedir a aquesta acumulació, que totes les empreses hagin obtingut prèviament la classificació com a empresa d'obres, sense perjudici del que s'estableix per als empresaris no espanyols d'estats membres de la Unió Europea i d'estats signataris de l'Acord sobre l'Espai Econòmic Europeu.

Per als casos en què sigui exigible la classificació i concorrin en la unió empresaris nacionals, estrangers que no siguin nacionals d'un Estat membre de la Unió Europea ni d'un Estat signatari de l'Acord sobre l'Espai Econòmic Europeu i estrangers que siguin nacionals d'un Estat membre de la Unió Europea o d'un Estat signatari de l'Acord sobre l'Espai Econòmic Europeu, els que pertanyin als dos primers grups han d'acreditar la seva classificació, i aquests últims la seva solvència econòmica, financera i tècnica o professional.

II. DISPOSICIONS RELATIVES A LA LICITACIÓ, L'ADJUDICACIÓ I LA FORMALITZACIÓ DEL CONTRACTE

Onzena. Presentació de documentació i de proposicions

11.1 En cas de tractar-se d'una licitació amb diversos lots, les empreses poden presentar oferta segons consta en **l'apartat A del quadre de característiques**, dels lots en què es divideix l'objecte del contracte.

11.2 El termini per presentar ofertes en aquesta licitació finalitza el dia i hora indicats en el Perfil del contractant, de manera que les ofertes rebudes amb posterioritat es consideraran extemporànies.

Les empreses licitadores han de presentar la documentació que conformi les seves ofertes en sobre/s, mitjançant l'eina de Sobre Digital, quan així es faci constar en l'**apartat F del quadre de característiques**, accessible al Perfil del contractant de l'Ajuntament de Lleida.

Es tindrà en compte l'establert en la Disposició Addicional 15.3.a) de la Llei pel que fa a excepcions.

Un cop accedeixin a través d'aquest enllaç a l'eina web de sobre Digital, les empreses licitadores hauran d'omplir un formulari per donar-se d'alta a l'eina i, a continuació, rebran un missatge, al/s correu/s electrònic/s indicat/s en aquest formulari d'alta, d'activació de l'oferta.

Les adreces electròniques que les empreses licitadores indiquin en el formulari d'inscripció de l'eina de Sobre Digital, que seran les emprades per enviar correus electrònics relacionats amb l'ús de l'eina de Sobre Digital, han de ser les mateixes que les que designin en el seu DEUC per rebre els avisos de notificacions i comunicacions mitjançant l'e-NOTUM.

Les empreses licitadores han de conservar el correu electrònic d'activació de l'oferta, atès que l'enllaç que es conté en el missatge d'activació és l'accés exclusiu de què disposaran per presentar les seves ofertes a través de l'eina de Sobre Digital.

Accedint a l'espai web de presentació d'ofertes a través d'aquest enllaç tramès, les empreses licitadores hauran de preparar tota la documentació requerida i adjuntar-la en format electrònic en els sobres corresponents. Les empreses licitadores poden preparar i enviar aquesta documentació de forma esglaonada, abans de fer la presentació de l'oferta.

Per poder iniciar la tramesa de la documentació, l'eina requerirà a les empreses licitadores que introdueixin una paraula clau per a cada sobre amb documentació xifrada que formi part de la licitació (pel sobre A no es requereix paraula clau, atès que la documentació no està xifrada). Amb aquesta paraula clau es xifrarà, en el moment de l'enviament de les ofertes, la documentació. Així mateix, el desxifrat dels documents de les ofertes es realitza mitjançant la mateixa paraula clau, la qual han de custodiar les empreses licitadores. Cal tenir en compte la importància de custodiar correctament aquesta o aquestes claus (poden ser la mateixa per tots els sobres o diferents per cadascun d'ells), ja que només les empreses licitadores la/les tenen (l'eina de Sobre Digital no guarda ni recorda les contrasenyes introduïdes) i són imprescindibles per al desxifrat de les ofertes i, per tant, per l'accés al seu contingut.

Es demanarà a les empreses licitadores, mitjançant el correu electrònic assenyalat en el formulari d'inscripció a l'oferta de l'eina de Sobre Digital, que accedeixin a l'eina web de Sobre Digital per introduir les seves paraules clau en el moment que correspongui. Les empreses licitadores poden accedir a l'espai web de preparació i presentació de l'oferta i, mitjançant el botó "anar a enviar paraules clau", accedir a l'espai des del qual enviar les paraules clau, una vegada finalitzat el termini de presentació d'ofertes, sense necessitat de cap requeriment ni recordatori previ per part de l'òrgan de contractació i/o de l'eina de licitació electrònica.

Quan les empreses licitadores introdueixin les paraules clau s'iniciarà el procés de desxifrat de la documentació, que es trobarà guardada en un espai virtual securitzat que garanteix la inaccessibilitat a la documentació abans, en el seu cas, de la constitució de la Mesa i de l'acte d'obertura dels sobres, en la data i l'hora establertes.

Les empreses licitadores han d'introduir en tot cas la paraula clau abans de l'obertura del primer sobre xifrat, en cas contrari serà responsabilitat de l'empresa licitadora que l'Òrgan de contractació no pugui accedir al contingut del sobre corresponent.

En cas que alguna empresa licitadora no introdueixi la paraula clau, no es podrà accedir al contingut del sobre xifrat. Així, atès que la presentació d'ofertes a través de l'eina de Sobre Digital es basa en el xifratge de la documentació i requereix necessàriament la introducció per part de les empreses licitadores de la/les paraula/es clau, que només elles custodien durant tot el procés, per poder accedir al contingut xifrat dels sobres, no es podrà efectuar la valoració de la documentació de la seva oferta que no es pugui desxifrar per no haver introduït l'empresa la paraula clau.

Una vegada complimentada tota la documentació de l'oferta i adjuntats els documents que la conformen, es farà la presentació pròpiament dita de l'oferta, la qual no es considera presentada fins que no ha estat registrada, amb l'apunt d'entrada corresponent, a través de l'eina. A partir del moment en què l'oferta s'hagi presentat, ja no es podrà modificar la documentació tramesa.

Cal tenir en compte que l'eina de Sobre digital no permet suprimir o modificar les ofertes un cop presentades; sí és possible en qualsevol moment anterior a l'enviament de l'oferta. En cas que una empresa licitadora presenti dues o més ofertes a un mateix lot/contracte dins del termini de presentació d'ofertes, pretenent que l'última substitueixi a una o unes ofertes anteriors, ha d'informar-ho així fefaentment a l'òrgan de contractació , mitjançant un email a contractacio@paeria.cat i aquest o, en el seu cas, la mesa de contractació, valorarà el que procedeixi respecte d'aquestes ofertes, en cas contrari, les ofertes seran excloses, per incompliment de la prohibició de presentació de proposicions simultànies (Art. 139.3 de la LCSP).

Podeu trobar material de suport sobre com preparar una oferta mitjançant l'eina de sobre digital a l'apartat de Material d'ajuda per a persones usuàries" dins de "suport" de la Plataforma de Serveis de Contractació Pública, a l'adreça web següent:
(https://contractaciopublica.cat/ca/manuals/usuari)

CONSIDERACIONS RESPECTE LA PRESENTACIÓ DE L'OFERTA

Es recomana que la presentació d'ofertes es realitzi amb l'antelació suficient que permeti resoldre possibles incidències durant la preparació o enviament de l'oferta.

La presentació d'ofertes es podrà realitzar durant les 24 hores, excepte l'últim dia del termini de presentació que podrà realitzar-se fins a l'hora indicada en el perfil. Les ofertes presentades a partir de l'hora fixada com a límit en el perfil del contractant es consideraran presentades fora de termini.

Si les 24 hores darreres del termini per a la presentació d'ofertes s'interrompís el servei per causes tècniques o raons operatives de la pròpia plataforma, aquest termini es prorrogarà o, si el termini ja ha vençut, rehabilitarà per un temps de 24 hores, mitjançant la publicació en

el Perfil de contractant, esmenant-lo, sempre que sigui possible abans de la seva finalització.

Les proposicions extemporànies seran excloses, a no ser que s'acrediti que la presentació fora de termini és per raons operatives de la pròpia plataforma de licitació electrònica o al seu mal funcionament, sempre que l'oferta s'hagi presentat dins de les 24 hores següents a la rehabilitació del termini per a la presentació d'ofertes, una vegada que s'hagi resolt la incidència que la impossibilitava.

Les empreses licitadores han de signar les ofertes i el DEUC. Quan diverses empreses concorrin agrupades en una Unió Temporal d'Empreses (UTE), l'oferta haurà d'estar signada per tots els seus integrants. Igualment, hauran de presentar un DEUC separat, en què consti la informació requerida per cada empresa participant. La signatura de l'oferta es durà a terme mitjançant la signatura del resum de l'oferta, que incorpora la petjada electrònica de la resta de documents que la integren.
La falta de signatura de l'oferta, o l'error en la seva firma, s'esmenarà, previ requeriment per part de l'Òrgan de Contractació, amb la signatura correcta del resum de l'oferta, que l'empresa licitadora haurà d'haver guardat; en el cas del DEUC, amb la signatura d'un de nou.
D'acord amb la disposició addicional primera del DL 3/2016, serà suficient l'ús de la signatura electrònica avançada basada en un certificat qualificat o reconegut de signatura electrònica en els termes previstos en el Reglament (UE) 910/2014/UE, del Parlament Europeu i del Consell, de 23 de juliol de 2014, relatiu a la identificació electrònica i els serveis de confiança per a les transaccions electròniques en el mercat interior i pel qual es deroga la Directiva 1999/93/CE. Per tant, aquest és el nivell de seguretat mínim necessari del certificat de signatura electrònica admesa per a la signatura del DEUC i de l'oferta.
Pel que fa als certificats estrangers comunitaris, s'acceptaran els certificats qualificats a qualsevol país de la Unió Europea d'acord amb l'article 25.3 del Reglament (UE) 910/2014/UE sobre identificació electrònica i serveis de confiança, esmentat, el qual disposa que "una signatura electrònica qualificada basada en un certificat qualificat emès a un Estat membre serà reconeguda com a signatura electrònica qualificada a la resta dels Estats membres.

11.3 D'acord amb el que disposa l'apartat 1.*h* de la Disposició addicional setzena de la LCSP, l'enviament de les ofertes mitjançant l'eina de sobre Digital es podrà fer en dues fases, transmetent primer l'empremta electrònica de la documentació de l'oferta, dins del termini de presentació d'ofertes, amb la recepció de la qual es considerarà efectuada la seva presentació a tots els efectes, i després fent l'enviament de la documentació de l'oferta pròpiament dita, en un termini màxim de 24 hores. En cas de no efectuar-se aquesta segona remissió en el termini de 24 hores, es considerarà que l'oferta ha estat retirada.
Si es fa ús d'aquesta possibilitat, cal tenir en compte que la documentació tramesa en aquesta segona fase ha de coincidir totalment amb aquella respecte de la que s'ha enviat l'empremta digital prèviament, de manera que no es pot produir cap modificació dels fitxers electrònics que configuren la documentació de l'oferta. En aquest sentit, cal assenyalar la importància de no manipular aquests arxius (ni, per exemple, fer-ne còpies, encara que siguin de contingut idèntic) per tal de no variar-ne l'empremta electrònica, que és la que es

comprovarà per assegurar la coincidència de documents en les ofertes trameses en dues fases.

11.4 Les ofertes presentades han d'estar lliures de virus informàtics i de qualsevol tipus de programa o codi nociu, ja que en cap cas es poden obrir els documents afectats per un virus amb les eines corporatives de l'Ajuntament de Lleida. Així, és obligació de les empreses contractistes passar els documents per un antivirus i, en cas d'arribar documents de les seves ofertes amb virus, serà responsabilitat d'elles que l'Administració no pugui accedir al contingut d'aquests.

En cas que algun document presentat per les empreses licitadores estigui malmès, en blanc o sigui illegible o estigui afectat per algun virus informàtic, la Mesa de contractació valorarà, en funció de quina sigui la documentació afectada, les conseqüències jurídiques respecte de la participació d'aquesta empresa en el procediment, que s'hagin de derivar de la impossibilitat d'accedir al contingut d'algun dels documents de l'oferta.
En cas de tractar-se de documents imprescindibles per conèixer o valorar l'oferta, la mesa podrà acordar l'exclusió de l'empresa.

Les empreses licitadores podran presentar una còpia de seguretat dels documents electrònics presentats en suport físic electrònic, que serà sol·licitada a les empreses licitadores en cas de necessitat, per tal de poder accedir al contingut dels documents en cas que estiguin malmesos. En aquest sentit, cal recordar la importància de no manipular aquests arxius per tal de no variar-ne l'empremta electrònica, que és la que es comprovarà per assegurar la coincidència dels documents de la còpia de seguretat, tramesos en suport físic electrònic, i dels tramesos en l'oferta, a través de l'eina de Sobre Digital. Així mateix, cal tenir en compte que aquesta còpia no podrà ser emprada en el cas d'haver enviat documents amb virus a través de l'eina de Sobre Digital, atesa la impossibilitat tècnica en aquests casos de poder fer la comparació de les empremtes electròniques i, per tant, de poder garantir la no modificació de les ofertes un cop finalitzat el termini de presentació.

11.5 L'eina de Sobre Digital no permet la presentació d'arxius de mida superior a 25 Mb.
Per aquest motiu, els arxius de les ofertes d'aquesta mida s'han de comprimir o fragmentar en diverses parts. La partició s'ha de realitzar manualment (sense utilitzar eines del tipus winzip o winrar de partició automàtica) i sense incorporar cap tipus de contrasenya. Els arxius resultants de la partició s'incorporen en l'apartat d'altra documentació numerats (part 1 de 2, part 2 de 2).

11.6 Les especificacions tècniques necessàries per a la presentació electrònica d'ofertes es troben disponibles a l'apartat de "Material d'ajuda per a persones usuàries" dins de "suport" de la Plataforma de Serveis de Contractació Pública:
*(*https://contractaciopublica.cat/ca/manuals/usuari*)*

11.7 D'acord amb l'article 23 del RGLCAP, les empreses estrangeres han de presentar la documentació traduïda de forma oficial al català i/o al castellà.

11.8 Les persones interessades en el procediment de licitació podran sol·licitar a l'òrgan de contractació informació addicional sobre els plecs i demés documentació complementària.

Les persones interessades en el procediment de licitació també poden dirigir-se a l'òrgan de contractació per sol·licitar aclariments del que estableixen els plecs o la resta de documentació, a través de l'apartat de preguntes i respostes del tauler d'avisos de l'espai virtual de la licitació o a l'adreça de correu electrònic contractacio@paeria.es. Aquestes preguntes i respostes seran públiques i accessibles a través del tauler esmentat, residenciat en el perfil de contractant de l'òrgan (https://contractaciopublica.gencat.cat/perfil/lleida)

11.9 Les proposicions són secretes i la seva presentació suposa l'acceptació incondicionada per part de l'empresa licitadora del contingut del present plec, així com del plec de prescripcions tècniques, així com l'autorització a la mesa i a l'òrgan de contractació per consultar les dades que recullen el Registre Electrònic d'Empreses Licitadores de la Generalitat de Catalunya o el Registre oficial de licitadors i empreses classificades del sector públic, o les llistes oficials d'operadors econòmics d'un Estat membre de la Unió Europea.

11.10 Cada empresa licitadora no pot presentar més d'una proposició. Tampoc pot subscriure cap proposta en UTE amb d'altres si ho ha fet individualment o figurar en més d'una unió temporal. La infracció d'aquestes normes dona lloc a la no-admissió de cap de les propostes que hagi subscrit.

11.11 Contingut dels sobres
Cal tenir en compte que les dades personals de les empreses licitadores, obtingudes per l'Administració en aquest procediment de contractació, seran tractades per la unitat responsable de l'activitat de tractament amb la finalitat o les finalitats identificades en la clàusula 5.3, relativa a la Informació sobre protecció de dades de caràcter personal dels licitadors.
Així mateix, cal recordar, en cas que amb ocasió de la participació en aquesta licitació les empreses hagin de comunicar dades personals, tant per incorporar-les en les seves ofertes, com per acreditar el compliment dels requisits previs a l'adjudicació, el que preveuen els articles 6 i 11 de la Llei orgànica 3/2018, de 5 de desembre, de protecció de dades personals i garantia dels drets digitals, respecte del consentiment informat previ de les persones afectades.

El nombre de sobres a presentar a la licitació s'estableix en **l'apartat H del quadre de característiques.**

CONTINGUT DEL SOBRE ÚNIC:

1. DOCUMENTACIÓ GENERAL

a) Document europeu únic de contractació (DEUC)
Les empreses licitadores han de presentar el Document europeu únic de contractació (DEUC), el qual s'adjunta com a annex a aquest plec, mitjançant el qual declaren el següent:

- Que la societat està constituïda vàlidament i que de conformitat amb el seu objecte social es pot presentar a la licitació, així com que la persona signatària del DEUC té la deguda representació per presentar la proposició i el DEUC;
- Que compleix els requisits de solvència econòmica i financera, i tècnica i professional, de conformitat amb els requisits mínims exigits en aquest plec;
- Que no està incursa en prohibició de contractar;
- Que compleix amb la resta de requisits que s'estableixen en aquest plec i que es poden acreditar mitjançant el DEUC.

Així mateix, s'ha d'incloure la designació del nom, cognom i NIF de la persona o les persones autoritzades per accedir a les notificacions electròniques, així com les adreces de correu electròniques i, addicionalment, els números de telèfon mòbil on rebre els avisos de les notificacions, d'acord amb la clàusula vuitena d'aquest plec. Per tal de garantir la recepció de les notificacions electròniques, es recomana designar més d'una persona autoritzada a rebre-les, així com diverses adreces de correu electrònic i telèfons mòbils on rebre els avisos de les posades a disposició. Aquestes dades s'han d'incloure en l'apartat relatiu a "persona o persones de contacte" de la Part II.A del DEUC.
A més, les empreses licitadores indicaran en el DEUC, si escau, la informació relativa a la persona o les persones habilitades per representar-les en aquesta licitació. El DEUC s'ha de presentar signat per la persona o les persones que tenen la deguda representació de l'empresa per presentar la proposició.
En el cas d'empreses que concorrin a la licitació amb el compromís d'agrupar-se en una unió temporal si resulten adjudicatàries del contracte, cadascuna ha d'acreditar la seva personalitat, capacitat i solvència, i presentar un DEUC separat. A més del DEUC, han d'aportar un document on consti el compromís de constituir-se formalment en unió temporal en cas de resultar adjudicatàries del contracte.
En el cas que l'empresa licitadora recorri a la solvència i mitjans d'altres empreses de conformitat amb el que preveu l'article 75 de la LCSP, o tingui la intenció de subscriure subcontractes, ha d'indicar aquesta circumstància en el DEUC i s'ha de presentar altre DEUC separat per cadascuna de les empreses a la solvència de les quals recorri o que tingui intenció de subcontractar.

Les empreses licitadores que figurin en una base de dades nacional d'un Estat membre de la Unió Europea, com un expedient virtual de l'empresa, un sistema d'emmagatzematge electrònic de documents o un sistema de prequalificació, d'accés gratuït, només han de facilitar en cada part del DEUC la informació que no figuri en aquestes bases. Així, les empreses inscrites en el Registre Electrònic d'Empreses Licitadores (REGISTRE D'EMPRESES LICITADORES I CLASSIFICADES DE CATALUNYA) de la Generalitat de Catalunya, o en el Registre oficial de licitadors i empreses classificades del sector públic (ROLECE), només estan obligades a indicar en el DEUC la informació que no figuri inscrita en aquests registres, o que no hi consti vigent o actualitzada. En tot cas, aquestes empreses han d'indicar en el DEUC la informació necessària que permeti a l'òrgan de contractació, si escau, accedir als documents o certificats justificatius corresponents.

L'aportació de la documentació justificativa del compliment dels requisits exigits en aquest plec el compliment dels quals s'ha indicat en el DEUC, l'haurà d'efectuar l'empresa licitadora en qui recaigui la proposta d'adjudicació per haver presentat l'oferta més avantatjosa

econòmicament, amb caràcter previ a l'adjudicació. Així mateix, haurà d'aportar l'**Annex 3** degudament complimentat i signat.

Tanmateix, l'òrgan de contractació o la mesa de contractació podrà demanar a les empreses licitadores que presentin la totalitat o una part de la documentació justificativa del compliment dels requisits previs, quan considerin que hi ha dubtes raonables sobre la vigència o fiabilitat del DEUC o quan sigui necessari per al bon desenvolupament del procediment. No obstant això, l'empresa licitadora que estigui inscrita en el REGISTRE D'EMPRESES LICITADORES I CLASSIFICADES DE CATALUNYA o en el Registre oficial de licitadors i empreses classificades del sector públic (ROLECE) o que figuri en una base de dades nacional d'un Estat membre de la Unió Europea d'accés gratuït, no està obligada a presentar els documents justificatius o altra prova documental de les dades inscrites en aquests registres.

b) Declaració de submissió als jutjats i tribunals espanyols
Les empreses estrangeres han d'aportar una declaració de submissió als jutjats i tribunals espanyols de qualsevol ordre per a totes les incidències que puguin sorgir del contracte, amb renúncia expressa al seu fur propi.

c) Compromís d'adscripció de mitjans materials i/o personals (si així es determina en l'apartat G3 del quadre de característiques)
Declaració de l'empresa de comprometre's a adscriure a l'execució del contracte determinats mitjans materials i/o personals, quan així es requereixi.

d) Altra documentació
Qualsevol altra documentació que s'exigeixi en l'**apartat G del quadre de característiques.**

2.- CRITERIS OBJECTIUS:

Les empreses licitadores han d'incloure en el **Sobre únic** tota la documentació relacionada amb els criteris d'adjudicació corresponents als criteris objectius**: segons annex 1,**

La proposició econòmica i les proposicions corresponents a altres criteris d'adjudicació avaluables de forma automàtica s'han de formular conforme al model que s'adjunta com a **annex 1** a aquest plec i com a plantilla al sobre d'aquesta licitació inclòs en l'eina de Sobre Digital, i les proposicions corresponents a altres criteris d'adjudicació, si s'escau, als continguts assenyalats en les plantilles i annexos d'aquest plec corresponents.

No s'acceptaran les proposicions que tinguin omissions, errades o esmenes que no permetin conèixer clarament allò que es considera fonamental per valorar-les.

A través de l'eina de Sobre digital les empreses hauran de signar el document "resum" de les seves ofertes, amb signatura electrònica avançada basada en un certificat qualificat, amb la signatura del qual s'entén signada la totalitat de l'oferta, atès que aquest document conté les empremtes electròniques de tots els documents que la composen.

11.12.- Altres consideracions de l'oferta:

Les proposicions s'han de signar pels representants legals de les empreses licitadores i, en cas de tractar-se d'empreses que concorrin amb el compromís de constituir-se en UTE si resulten adjudicatàries, s'han de signar pels representants de totes les empreses que la composen. La persona o les persones que signin l'oferta ha o han de ser la persona o una de les persones signants del DEUC.

Confidencialitat
Les empreses licitadores podran assenyalar, de cada document respecte del qual s'hagi assenyalat en l'eina de Sobre Digital que poden declarar que conté informació confidencial, si conté informació d'aquest tipus.

Els documents i les dades presentades per les empreses licitadores en el sobre B i, si s'escau, en el sobre C, es poden considerar de caràcter confidencial si inclouen secrets industrials, tècnics o comercials i/o drets de propietat intel·lectual i la seva difusió a terceres persones pugui ser contrària als seus interessos comercials legítims, perjudicar la competència lleial entre les empreses del sector; o bé quan el seu tractament pugui ser contrari a les previsions de la normativa en matèria de protecció de dades de caràcter personal. Així mateix, el caràcter confidencial afecta a qualsevol altres informacions amb un contingut que es pugui utilitzar per falsejar la competència, ja sigui en aquest procediment de licitació o en altres de posteriors. No tenen en cap cas caràcter confidencial l'oferta econòmica de l'empresa, ni les dades incloses en el DEUC.

La declaració de confidencialitat de les empreses ha de ser necessària i proporcional a la finalitat o interès que es vol protegir i ha de determinar de forma expressa i justificada els documents i/o les dades facilitades que considerin confidencials. No s'admeten declaracions genèriques o no justificades del caràcter confidencial.

En tot cas, correspon a l'Òrgan de Contractació valorar si la qualificació de confidencial de determinada documentació és adequada i, en conseqüència, decidir sobre la possibilitat d'accés o de vista de dita documentació, prèvia audiència de l'empresa o les empreses licitadores afectades.

Les empreses licitadores podran presentar una còpia de seguretat, en suport físic electrònic, dels documents de les seves ofertes que han presentat mitjançant l'eina de Sobre Digital. Aquesta copia s'haurà de lliurar a sol·licitud de l'Òrgan de Contractació/de la Mesa de Contractació, en cas que es requereixi, i haurà de contenir una còpia de l'oferta amb exactament els mateixos documents –amb les mateixes empremtes digitals– que els aportats en l'oferta mitjançant l'eina de Sobre Digital.

La presentació d'ofertes comporta que l'Òrgan de Contractació pugui consultar o obtenir en qualsevol moment del procediment contractual informació sobre tot allò declarat per les empreses licitadores o contractistes, excepte que s'hi oposin expressament.

Dotzena. Mesa de contractació
La Mesa de contractació será la designada per Acord de Ple de data 28 de juliol de 2023.

Tretzena. Comitè d'experts
En aquelles licitacions en les que els criteris de valoració no avaluables de forma automàtica suposin una puntuació superior als criteris avaluables automàticament, la valoració d'aquests criteris d'adjudicació, s'efectuarà per un comitè d'experts, el qual es designarà per Decret i es publicar en el perfil del contractant de l'Ajuntament de Lleida.

Catorzena. Determinació de l'oferta econòmicament més avantatjosa

14.1 Criteris d'adjudicació del contracte
Per a la valoració de les proposicions i la determinació de la millor oferta s'ha d'atendre als criteris d'adjudicació establerts en l'**apartat I del quadre de característiques**.

14.2 Obertura dels sobres, valoració i classificació de les ofertes. Determinació de la millor oferta

14.2.1 LICITACIÓ AMB UN ÚNIC SOBRE (DOCUMENTACIÓ GENERAL I DOCUMENTACIÓ CORRESPONENT A CRITERIS AUTOMÀTICS)

CONVOCATÒRIES DE LES MESES

Es publicarà en el Perfil del contractant el dia, el lloc i l'hora de realització de l'acte d'obertura de cadascun dels sobres. Així mateix, aquesta informació es comunicarà a les empreses licitadores mitjançant el correu electrònic que hagin assenyalat en el formulari d'inscripció a l'eina de Sobre Digital.

OBERTURA SOBRE ÚNIC

Finalitzat el termini de presentació d'ofertes, en el dia, lloc i hora indicats en l'anunci de la licitació tindrà lloc l'obertura dels sobres presentats per les empreses licitadores per part de la Mesa de Contractació.

Aquesta sessió de la mesa de Contractació es realitzarà en dues parts:
- Sessió privada: Per l'obertura i anàlisi de la documentació continguda en el sobre únic relativa a documentació general de l'empresa, segons s'hagi detallat en l'apartat H del PCAP.
- Sessió pública: per l'obertura de la documentació relativa a criteris d'adjudicació automàtics.

La Mesa de contractació obrirà el sobre, comprovarà la correcció de les signatures de les ofertes i qualificarà la documentació continguda en el Sobre, en cas d'observar defectes esmenables, ho comunicarà a les empreses licitadores afectades perquè els esmenin en el termini de tres dies.

Una vegada esmenats, si s'escau, els defectes en la documentació general continguda en el Sobre, la mesa l'avaluarà i determinarà les empreses admeses a la licitació i les excloses, així com, en el seu cas, les causes de l'exclusió.

Sense perjudici de la comunicació a les persones interessades, es faran publiques aquestes circumstàncies mitjançant el seu perfil de contractant.

Així mateix, en cas d'observar defectes esmenables, pel que fa a la documentació administrativa inclosa en el Sobre A, d'acord amb l'article 141.2 de la LCSP la Mesa farà el corresponent requeriment d'esmena al licitador que disposarà d'un termini de tres dies per corregir el defecte.

Les sol·licituds d'aclariments o esmenes es duran a terme a través de la funcionalitat que a aquest efecte té l'eina de Sobre Digital, mitjançant la qual s'adreçarà un correu electrònic a l'adreça o les adreces assenyalades per les empreses licitadores en el formulari d'inscripció, amb l'enllaç per a què accedeixin a l'espai de l'eina en què han d'aportar la documentació corresponent.

Aquestes peticions d'esmena o aclariment es comunicaran a l'empresa mitjançant comunicació electrònica a través de l'e-NOTUM, integrat amb la Plataforma de Serveis de Contractació Pública, d'acord amb la clàusula vuitena d'aquest plec

Després de l'obertura dels sobres, en la mateixa sessió, la Mesa de Contractació qualificarà la declaració responsable i la resta de documentació continguda en els sobres i determinarà les empreses admeses a la licitació i les excloses, així com, si s'escau, les causes d'exclusió. Sense perjudici de la comunicació a les persones interessades, aquestes circumstàncies es faran públiques mitjançant el seu perfil de contractant.

Posteriorment, la Mesa de Contractació procedirà a avaluar i classificar les ofertes de les empreses admeses i, un cop sol·licitats, si s'escau, els aclariments o les esmenes, farà la proposta d'adjudicació a favor d'aquella empresa que hagi obtingut la millor puntuació, i la remetrà a l'òrgan de contractació.

Per fer aquesta classificació, la Mesa tindrà en compte els criteris d'adjudicació assenyalats a l'apartat I del quadre de característiques i en l'anunci.

La Mesa de Contractació podrà sol·licitar i admetre l'aclariment o l'esmena d'errors en les ofertes quan siguin de tipus material o formal, no substancials i no impedeixin conèixer el sentit de l'oferta. Únicament es permetrà l'aclariment o l'esmena d'errors en les ofertes sempre que no comportin una modificació o concreció de l'oferta, amb la finalitat de garantir el principi d'igualtat de tracte entre empreses licitadores. Les sol·licituds d'aclariments o esmenes es duran a terme a través de la funcionalitat que a aquest efecte té l'eina de Sobre digital/Oferta telemàtica, mitjançant la qual s'adreçarà un correu electrònic a l'adreça o les adreces assenyalades per les empreses licitadores en el formulari d'inscripció, amb l'enllaç perquè accedeixin a l'espai de l'eina en què han d'aportar la documentació corresponent.

Aquestes peticions d'esmena o aclariment es comunicaran a l'empresa mitjançant comunicació electrònica a través de l'e-NOTUM, integrat amb la Plataforma de serveis de contractació pública, d'acord amb la clàusula vuitena d'aquest plec.

Seran excloses de la licitació, mitjançant resolució motivada, les empreses les proposicions de les quals no concordin amb la documentació examinada i admesa, les que excedeixin del pressupost base de licitació, modifiquin substancialment els models de proposició establerts en aquest plec, comportin un error manifest en l'import de la proposició i aquelles en les quals l'empresa licitadora reconegui l'existència d'error o inconsistència que la fa inviable.

L'existència d'errors en les proposicions econòmiques de les empreses licitadores implicarà l'exclusió d'aquestes del procediment de contractació, quan pugui resultar afectat el principi d'igualtat, en els casos d'errors que impedeixin determinar amb caràcter cert quin és el preu realment ofert per les empreses i, per tant, impedeixin fer la valoració de les ofertes.

D'altra banda, la Mesa podrà sol·licitar els informes tècnics que consideri necessaris abans de formular la proposta d'adjudicació.
També els podrà sol·licitar quan consideri necessari verificar que les ofertes compleixen les especificacions tècniques dels plecs.

Les proposicions que no compleixin aquestes prescripcions seran excloses.

També podrà requerir informes a les organitzacions socials d'usuaris destinataris de la prestació, a les organitzacions representatives de l'àmbit d'activitat al qual correspongui l'objecte del contracte, a les organitzacions sindicals, a les organitzacions que defensin la igualtat de gènere i a altres organitzacions, per verificar les consideracions socials i ambientals.

La proposta d'adjudicació de la Mesa no crea cap dret a favor de l'empresa licitadora proposada com a adjudicatària, ja que l'òrgan de contractació podrà apartar-se'n sempre que motivi la seva decisió.

Si es considera necessari, es realitzarà una nova sessió de la mesa de Contractació per tal de procedir a la lectura de l'informe d'adjudicació.

L'acte d'obertura de la documentació general continguda en el sobre no serà públic, atès que es preveu en la licitació que s'hagin d'utilitzar mitjans electrònic. El sistema informàtic que suporta la plataforma de licitació electrònica té un dispositiu que permet acreditar fefaentment el moment de l'obertura dels sobres i el secret de la informació que hi estigui inclosa.

Els actes d'exclusió de les empreses licitadores adoptats en relació amb l'obertura dels Sobres, seran susceptibles d'impugnació.

CRITERIS DE DESEMPAT

14.3 En casos d'empat en les puntuacions obtingudes per les ofertes de les empreses licitadores, tindrà preferència en l'adjudicació del contracte:
- La proposició presentada per aquelles empreses que, al venciment del termini de presentació d'ofertes, tinguin en la seva plantilla un percentatge de treballadors amb discapacitat superior al que els imposi la normativa. Si diverses empreses licitadores de les que hagin empatat quant a la proposició més avantatjosa acrediten tenir relació laboral amb persones amb discapacitat en un percentatge superior al que els imposi la normativa, tindrà preferència en l'adjudicació del contracte l'empresa licitadora que disposi del percentatge més alt de treballadors fixos amb discapacitat en la seva plantilla.
- La proposició presentada per les empreses d'inserció que regula la Llei 44/2007, de 13 de desembre, per a la regulació del règim de les empreses d'inserció, que compleixin els requisits que estableix aquesta normativa per tenir dita consideració.
- En l'adjudicació dels contractes relatius a prestacions de caràcter social o assistencial, la proposició presentada per entitats sense ànim de lucre, amb personalitat jurídica, sempre que la seva finalitat o activitat tingui relació directa amb l'objecte del contracte, segons resulti dels seus respectius estatuts o regles fundacionals i figurin inscrites en el registre oficial corresponent.
- La proposició d'entitats reconegudes com a organitzacions de comerç just per a l'adjudicació dels contractes que tinguin com a objecte productes en els quals hi hagi alternativa de comerç just.
- La proposició presentada per empreses que, al venciment del termini de presentació d'ofertes, incloguin mesures de caràcter social i laboral que afavoreixin la igualtat d'oportunitats entre dones i homes.

Les empreses licitadores han d'aportar la documentació acreditativa dels criteris de desempat en el moment en què es produeixi l'empat.

14.4 Ofertes amb valors anormals o desproporcionats
La determinació de les ofertes que presentin uns valors anormals s'ha de dur a terme en funció dels límits i els paràmetres objectius establerts en l'**apartat J del quadre de característiques.**
En el supòsit que una o diverses de les ofertes presentades incorrin en presumpció d'anormalitat, la Mesa de contractació requerirà a l'/les empresa/es licitadora/es que l'/les hagi/n presentat perquè les justifiquin i desglossin raonadament i detalladament el baix nivell dels preus, o de costos, o qualsevol altre paràmetre sobre la base del qual s'hagi definit la anormalitat de l'oferta. Per aquest motiu, la Mesa requerirà a l'/les empresa/es licitadora/es, les precisions que consideri oportunes sobre la viabilitat de l'oferta i les pertinents justificacions. L'empresa licitadora disposarà d'un termini de 3 dies hàbils per presentar la informació i els documents que siguin pertinents a aquests efectes.

Les sol·licituds de justificació es duran a terme a través de la funcionalitat que a aquest efecte té l'eina de Sobre Digital, mitjançant la qual s'adreçarà un correu electrònic a l'adreça o les adreces assenyalades per les empreses licitadores en el formulari d'inscripció, amb l'enllaç per a què accedeixin a l'espai de l'eina en què han d'aportar la documentació corresponent. Aquest requeriment es comunicarà a l'empresa mitjançant comunicació electrònica a través de l'e-NOTUM,

Transcorregut aquest termini, si la Mesa de contractació no rep la informació i la documentació justificativa sol·licitada, ho posarà en coneixement de l'òrgan de contractació i es considerarà que la proposició no podrà ser complerta, quedant l'empresa licitadora exclosa del procediment.

Si la Mesa de contractació rep la informació i la documentació justificativa sol·licitada dins de termini, l'avaluarà i elevarà la corresponent proposta d'acceptació o rebuig de la proposició, degudament motivada, a l'òrgan de contractació, per tal que aquest decideixi, previ l'assessorament tècnic del servei corresponent, o bé l'acceptació de l'oferta, perquè considera acreditada la seva viabilitat, o bé, en cas contrari, el seu rebuig.

L'òrgan de contractació rebutjarà les ofertes incurses en presumpció d'anormalitat si es basen en hipòtesis o pràctiques inadequades des d'una perspectiva tècnica, econòmica o jurídica. Així mateix, rebutjarà les ofertes si comprova que són anormalment baixes perquè vulneren la normativa sobre subcontractació o no compleixen les obligacions aplicables en matèria mediambiental, social o laboral, nacional o internacional, inclòs l'incompliment dels convenis col·lectius sectorials vigents, en aplicació del que estableix l'article 201 de la LCSP.

Quinzena. Classificació de les ofertes i requeriment de documentació previ a l'adjudicació

15.1 Un cop valorades les ofertes, la Mesa de contractació les classificarà per ordre decreixent i, posteriorment, remetrà a l'òrgan de contractació la corresponent proposta d'adjudicació.
Per realitzar aquesta classificació, la mesa tindrà en compte els criteris d'adjudicació assenyalats en l'**apartat I del quadre de característiques** i en l'anunci.

La proposta d'adjudicació de la mesa no crea cap dret a favor de l'empresa licitadora proposada com a adjudicatària, ja que l'òrgan de contractació podrà apartar-se'n sempre que motivi la seva decisió.

15.2 Un cop acceptada la proposta de la mesa per l'òrgan de contractació, els serveis corresponents requeriran a l'empresa licitadora que hagi presentat la millor oferta per a què, dins del termini de set (7) dies hàbils a comptar des de l'enviament de la comunicació, presenti la documentació justificativa a què es fa esment a continuació i que es detallarà en la resolució.

Aquest requeriment s'efectuarà mitjançant notificació electrònica a través de l'e-NOTUM, integrat amb la Plataforma de Serveis de Contractació Pública, d'acord amb la clàusula vuitena d'aquest plec.

L'aportació de documentació es durà a terme a través de la funcionalitat que a aquest efecte té l'eina de Sobre Digital, mitjançant la qual s'enviarà un correu electrònic a l'adreça o les adreces assenyalades per les empreses licitadores en el formulari d'inscripció, amb l'enllaç per a què accedeixin a l'espai de l'eina en què han d'aportar la documentació corresponent.

A.1 Empreses no inscrites en el Registre Electrònic d'Empreses Licitadores (REGISTRE D'EMPRESES LICITADORES I CLASSIFICADES DE CATALUNYA) o en el Registre Oficial de Licitadors i Empreses Classificades del Sector Públic (ROLECE) o que no figurin en una base de dades nacional d'un Estat membre de la Unió Europea

L'empresa licitadora que hagi presentat la millor oferta haurà d'aportar la documentació següent –aquesta documentació, si escau, també s'haurà d'aportar respecte de les empreses a les capacitats de les quals es recorri:

- Documentació corresponent acreditativa de la capacitat d'obrar i de la personalitat jurídica, d'acord amb les previsions de la clàusula novena.
- Documents acreditatius de la representació i personalitat jurídica de les persones signants de les ofertes: poder per comparèixer o signar proposicions en nom d'un altre i una fotocòpia del document nacional d'identitat o del passaport legitimada notarialment o compulsada per l'òrgan administratiu competent. Aquest poder ha de reunir els requisits formals següents: ser escriptura pública, ser còpia autèntica i estar inscrit en el Registre Mercantil o en el registre oficial corresponent. No s'admetran testimoniatges de còpies d'escriptures d'apoderament.
- Documentació acreditativa del compliment dels requisits específics de solvència o del certificat de classificació corresponent.

Així mateix, l'empresa licitadora que hagi presentat la millor oferta haurà d'aportar:

- Si s'escau, certificats acreditatius del compliment de les normes de garantia de la qualitat i de gestió mediambiental.
- Documents acreditatius de l'efectiva disposició de mitjans que s'hagi compromès a dedicar o adscriure a l'execució del contracte d'acord amb l'article 76.2 de la LCSP.
- Document acreditatiu de la constitució de la garantia definitiva, d'acord amb el que s'estableix a la clàusula setzena (excepte en el cas que la garantia es constitueixi mitjançant la retenció sobre el preu).
- Resguard acreditatiu d'haver efectuat el pagament de les despeses de publicitat corresponents, l'import màxim de les quals s'indica en l'**apartat S del quadre de característiques**.
- Qualsevol altra documentació que, específicament i per la naturalesa del contracte, es determini en l'**apartat K del quadre de característiques** del contracte.
- Assegurances: segons l'establert en **l'apartat U del quadre de característiques** del contracte.

A.2. Empreses inscrites en el Registre Electrònic d'Empreses Licitadores (REGISTRE D'EMPRESES LICITADORES I CLASSIFICADES DE CATALUNYA) o en el Registre Oficial de Licitadors i Empreses Classificades del Sector Públic (ROLECE) o que figurin en una base de dades nacional d'un Estat membre de la Unió Europea

L'empresa que hagi presentat la millor oferta ha d'aportar la documentació següent, només si no figura inscrita en aquests registres, o no consta vigent o actualitzada, d'acord amb el previst en la clàusula onzena d'aquest plec:

- Documents acreditatius de l'efectiva disposició de mitjans que s'hagi compromès a dedicar o adscriure a l'execució del contracte d'acord amb l'article 76.2 de la LCSP.
- Document acreditatiu de la constitució de la garantia definitiva, d'acord amb el que s'estableix a la clàusula setzena.

- Resguard acreditatiu d'haver efectuat el pagament de les despeses de publicitat corresponents, l'import màxim de les quals s'indica en l'**apartat S del quadre de** característiques.
- Relació del personal que es destinarà a l'execució del contracte i acreditació de la seva afiliació i alta a la Seguretat Social, mitjançant la presentació dels TC2 corresponents. Alternativament, i si s'escau, aquesta acreditació es podrà efectuar mitjançant declaració responsable per part de l'empresa on es declari no tenir encara contractades les persones treballadores que s'ocuparan en l'execució del contracte i que acreditarà l'afiliació i alta de totes elles quan les hagi contractat i sempre amb caràcter previ a l'inici de l'activitat contractada.
- Qualsevol altra documentació que, específicament i per la naturalesa del contracte, es determini en l'**apartat K del quadre de característiques** del contracte.
- Assegurances: segons l'establert en **l'apartat U del quadre de característiques** del contracte.

15.3 Un cop aportada per l'empresa licitadora que hagi presentat la millor oferta la documentació requerida, aquesta es qualificarà i es sotmetrà a la Mesa de Contractació. Si s'observa que en la documentació presentada hi ha defectes o errors de caràcter esmenable, s'ha de comunicar a les empreses afectades perquè els corregeixin o esmenin en el termini màxim de 3 dies hàbils.

Les sol·licituds d'esmenes es duran a terme a través de la funcionalitat que a aquest efecte té l'eina de Sobre Digital, mitjançant la qual s'adreçarà un correu electrònic a l'adreça o les adreces assenyalades per les empreses licitadores en el formulari d'inscripció, amb l'enllaç per a què accedeixin a l'espai de l'eina en què han d'aportar la documentació corresponent.

Aquestes peticions d'esmena es comunicaran a l'empresa mitjançant comunicació electrònica a través de l'e-NOTUM, integrat amb la Plataforma de Serveis de Contractació Pública.

En el cas que no es complimenti adequadament el requeriment de documentació en el termini assenyalat, o bé en el termini per esmenar que es doni, s'entendrà que l'empresa licitadora ha retirat la seva oferta i es procedirà a requerir la mateixa documentació a l'empresa licitadora següent, per l'ordre en què hagin quedat classificades les ofertes. Aquest fet comporta l'exigència de l'import del 3 per cent del pressupost base de licitació, IVA exclòs, en concepte de penalitat, que es farà efectiu en primer lloc contra la garantia provisional que, en el seu cas, s'hagués constituït i, a més, pot donar lloc a declarar a l'empresa en prohibició de contractar per la causa prevista en l'article 71.2.*a* de la LCSP.

Així mateix, l'eventual falsedat en allò declarat per les empreses licitadores en el DEUC o en altres declaracions pot donar lloc a la causa de prohibició de contractar amb el sector públic prevista en l'article 71.1.*e* de la LCSP.

Setzena. Garantia definitiva

16.1 L'import de la garantia definitiva és el que s'assenyala en l'**apartat L del quadre de característiques**.

16.2 Les garanties es poden prestar en alguna de les formes detallades en l'article 108 de la Llei 9/2017 de Contractes del sector públic.

16.3 En el cas d'unió temporal d'empreses, la garantia definitiva es pot constituir per una o vàries de les empreses participants, sempre que en conjunt arribi a la quantia requerida en l'**apartat L del quadre de característiques** i garanteixi solidàriament a totes les empreses integrants de la unió temporal.

16.4 La garantia definitiva respon dels conceptes definits en l'article 110 de la LCSP.

16.5 En cas d'amortització o substitució total o parcial dels valors que constitueixen la garantia, l'empresa adjudicatària està obligada a reposar-los en la quantia necessària per tal que l'import de la garantia no minvi per aquest motiu, havent de quedar constància documentada de l'esmentada reposició.

16.6 Quan a conseqüència de la modificació del contracte, el seu valor total experimenti variació, la garantia constituïda s'haurà d'ajustar a la quantia necessària perquè es mantingui la deguda proporció entre la garantia i el pressupost del contracte vigent en cada moment, en el termini de quinze dies a comptar des de la data en què es notifiqui a l'empresa l'acord de modificació. A aquests efectes, no es consideraran les variacions de preu que es produeixin com a una conseqüència d'una revisió d'aquest de conformitat amb el que assenyala el capítol relatiu a la revisió de preus en els contractes del sector públic de la LCSP.

16.7 Quan es facin efectives sobre la garantia les penalitats o indemnitzacions exigibles a l'empresa adjudicatària, aquesta haurà de reposar o ampliar la garantia, en la quantia que correspongui, en el termini de quinze dies des de l'execució.

16.8 En el cas que la garantia no es reposi en els supòsits esmentats en l'apartat anterior, l'Administració pot resoldre el contracte.

16.9 En cas que l'oferta de l'empresa adjudicatària hagués estat incursa en presumpció d'anormalitat caldrà presentar garantia complementària de fins al 10% del preu.

Dissetena. Decisió de no adjudicar o subscriure el contracte i desistiment

L'òrgan de contractació podrà decidir no adjudicar o subscriure el contracte, per raons d'interès públic degudament justificades i amb la corresponent notificació a les empreses licitadores, abans de la formalització del contracte.

També podrà desistir del procediment, abans de la formalització del contracte, notificant-ho a les empreses licitadores, quan apreciï una infracció no esmenable de les normes de preparació del contracte o de les reguladores del procediment d'adjudicació.

En ambdós supòsits es compensarà a les empreses licitadores per les despeses en què hagin incorregut.

La decisió de no adjudicar o subscriure el contracte i el desistiment del procediment d'adjudicació es publicarà en el perfil de contractant.

Divuitena. Adjudicació del contracte

18.1 Un cop presentada la documentació a què fa referència la clàusula quinzena, l'òrgan de contractació acordarà l'adjudicació del contracte a l'empresa o les empreses proposades com a adjudicatàries, dins del termini de cinc dies hàbils següents a la recepció de dita documentació.

La licitació no es declararà deserta si hi ha alguna proposició que sigui admissible d'acord amb els criteris que figuren en aquest plec. La declaració, en el seu cas, que aquest procediment ha quedat desert es publicarà en el perfil de contractant.

18.2 La resolució d'adjudicació del contracte es notificarà a les empreses licitadores mitjançant notificació electrònica a través de l'e-NOTUM, d'acord amb la clàusula vuitena d'aquest plec, i es publicarà en el perfil de contractant de l'òrgan de contractació dins del termini de 15 dies, indicant el termini en què s'haurà de procedir a la formalització del contracte.

A aquest efecte, s'enviarà, a l'adreça de correu electrònic –i, en cas que s'hagi informat, al telèfon mòbil– que les empreses licitadores hagin designat en presentar les seves proposicions, un avís de la posada a disposició de la notificació. Així mateix, el correu electrònic contindrà l'enllaç per accedir-hi.

Dinovena. Formalització i perfecció del contracte

19.1 El contracte es formalitzarà en document administratiu, mitjançant signatura electrònica avançada basada en un certificat qualificat o reconegut de signatura electrònica.

L'empresa o les empreses adjudicatàries podran sol·licitar que el contracte s'elevi a escriptura pública, essent al seu càrrec les despeses corresponents.

19.2 La formalització del contracte s'efectuarà en el termini màxim de quinze dies hàbils següents a aquell en què s'efectuï la notificació de l'adjudicació a les empreses licitadores a què es refereix la clàusula anterior.

D'acord amb disposició addicional quinzena de la LCSP, els terminis a comptar des de la notificació es computen des de la data d'enviament de l'avís de notificació, sempre que l'acte objecte de notificació s'hagi publicat el mateix dia en el perfil de contractant de l'òrgan de contractació. En cas contrari, els terminis es computen des de la recepció de la notificació per part de l'empresa a qui s'adreça

19.3. Si el contracte no es formalitza en el termini indicat en l'apartat anterior per causes imputables a l'empresa adjudicatària, se li exigirà l'import del 3 per cent del pressupost base de licitació, IVA exclòs, en concepte de penalitat, que es farà efectiu en primer lloc contra la

garantia definitiva, si s'ha constituït. A més, aquest fet pot donar lloc a declarar a l'empresa en prohibició de contractar, d'acord amb l'article 71.2 b de la LCSP.
Si el contracte no es formalitza en el termini indicat per causes imputables a l'Administració, s'haurà d'indemnitzar a l'empresa adjudicatària pels danys i perjudicis que la demora li pugui ocasionar.
En el supòsit que el contracte no es pugui formalitzar amb l'empresa adjudicatària, s'adjudicarà a l'empresa següent que hagi presentat la millor oferta d'acord amb l'ordre en què hagin quedat classificades les ofertes, amb la presentació prèvia de la documentació a què es refereix la clàusula quinzena, essent aplicables els terminis previstos en els apartats anteriors

19.4 Les empreses que hagin concorregut amb el compromís de constituir-se en UTE hauran de presentar, un cop s'hagi efectuat l'adjudicació del contracte al seu favor, l'escriptura pública de constitució de la unió temporal (UTE) en la qual consti el nomenament de la persona representant o de la persona apoderada única de la unió amb poders suficients per exercir els drets i complir les obligacions que es derivin del contracte fins a la seva extinció.

19.5 El contingut del contracte serà el que estableixen els articles 35 de la LCSP i 71 del RGLCAP i no inclourà cap clàusula que impliqui alteració dels termes de l'adjudicació.

19.6 El contracte es perfeccionarà amb la seva formalització i aquesta serà requisit imprescindible per poder iniciar-ne l'execució.

19.7 La formalització d'aquest contracte, juntament amb el contracte, es publicarà en un termini no superior a quinze dies després del seu perfeccionament en el perfil de contractant i en el cas de que el contracte estigui subjecte a regulació harmonitzada, e l'anunci de formalització es publicarà, a més a més, en el Diari Oficial de la Unió Europea.

19.8 Un cop formalitzat el contracte, es comunicarà al Registre Públic de Contractes de la Generalitat de Catalunya, per a la seva inscripció, les dades bàsiques, entre les quals figuraran la identitat de l'empresa adjudicatària, l'import d'adjudicació del contracte, juntament amb el desglossament corresponent de l'IVA; i posteriorment, si s'escau, les modificacions, les pròrrogues, les variacions de terminis o de preus, l'import final i l'extinció del contracte.
Les dades contractuals comunicades al registre públic de contractes seran d'accés públic, amb les limitacions que imposen les normes sobre protecció de dades, sempre que no tinguin caràcter de confidencials.

III. DISPOSICIONS RELATIVES A L'EXECUCIÓ DEL CONTRACTE

Vintena. Condicions especials d'execució

Les condicions especials en relació amb l'execució, d'obligat compliment per part de l'empresa o les empreses contractistes i, si escau, per l'empresa o les empreses subcontractistes; així com la documentació que l'adjudicatari haurà d'aportar per tal d'efectuar les comprovacions corresponents, són les que s'estableixen en l'**apartat M del quadre de característiques,** així com les que s'estableixen com a tals en altres clàusules d'aquest plec.

Vint-i-unena. Execució i supervisió del contracte
El contracte s'executarà amb subjecció al que estableixin les seves clàusules, el plec de clàusules administratives particulars i el projecte que serveix de base al contracte, i conforme amb les instruccions que en la seva interpretació doni a l'empresa o empreses contractistes la persona que exerceix la direcció facultativa de les obres, amb independència de la unitat encarregada del seguiment i l'execució ordinària del contracte.

Vint-i-dosena. Programa de treball i documentació relativa a la seguretat i salut en el treball

22.1 L'empresa o les empreses contractistes hauran de presentar, en el termini de 30 dies comptats des de la formalització del contracte, un programa de treball quan així es determini expressament en l'apartat T del quadre de característiques, el qual haurà d'incloure les dades que s'indiquen en l'article 144.3 del RGLCAP.

22.2 En el termini de vint-i-un dies naturals des de la notificació de l'adjudicació l'empresa contractista presentarà a l'Administració el Pla de Seguretat i Salut en el treball, en aplicació de l'estudi de seguretat i salut o de l'estudi bàsic de seguretat i salut, d'acord amb l'article 7 del Reial decret 1627/1997, de 24 d'octubre, pel qual s'estableixen disposicions mínimes de seguretat i salut en les obres de construcció. La persona que exerceix les funcions de coordinació en matèria de Seguretat i Salut informarà en el termini de set dies naturals sobre la procedència de la seva aprovació i, en cas negatiu, indicarà els punts que hauran de corregir-se, per la qual cosa s'assignarà un termini d'acord amb la importància de les correccions, que no podrà ser, en cap cas, superior a set dies naturals.

En tot cas, el termini màxim per a l'aprovació del Pla de Seguretat i Salut en el treball serà de mes i mig des de la notificació de l'adjudicació de l'obra. Si per incomplir l'empresa contractista els terminis indicats en el paràgraf anterior no fos possible començar les obres en rebre l'autorització per al seu inici, no podrà reclamar cap ampliació del termini per aquest motiu.

L'empresa o empreses contractistes estaran obligades a presentar un programa de treball que haurà d'aprovar l'òrgan de contractació quan així es determini en l'apartat T del quadre de característiques.

Vint-i-tresena. Compliment de terminis i correcta execució del contracte

23.1 L'empresa contractista està obligada a complir el termini total d'execució del contracte i els terminis parcials fixats, si s'escau, en el programa de treball.

23.2 Si l'empresa contractista incorregués en demora respecte del compliment dels terminis total o parcials, per causes que li siguin imputables, l'Administració podrà optar, ateses les circumstàncies del cas, per la resolució del contracte amb pèrdua de la garantia o per la imposició de les penalitats, en la forma i condicions establertes en els articles 193 i 194 de la LCSP.

L'Administració tindrà la mateixa facultat si l'empresa contractista incompleix parcialment, per causes imputables que li siguin imputables, l'execució de les prestacions definides en el contracte.
Si el retard respecte al compliment dels terminis fos produït per motius no imputables a l'empresa contractista i aquesta ofereix complir si se li amplia el termini inicial l'execució, se li concedirà un termini, almenys, igual al temps perdut, a menys que el contractista en demani un altre de més curt.
En tot cas, la constitució en demora de l'empresa contractista no requerirà intimació prèvia per part de l'Administració.

23.3 En cas de compliment defectuós de la prestació objecte del contracte o d'incompliment dels compromisos assumits per l'empresa o les empreses contractistes o de les condicions especials d'execució establertes en la clàusula vintena d'aquest plec es podrà acordar la imposició de les penalitats següents:

a) Per incompliment de les condicions especials d'execució. L'incompliment de qualsevol de les condicions d'execució establertes en aquest plec donarà lloc a la imposició al contractista de les següents penalitats:

   Com regla general, la seva quantia serà un 1% de l'import d'adjudicació del contracte, tret que, motivadament, l'òrgan de contr estimi que l'incompliment és greu o molt greu, en aquest cas podran arribar fins a un 5% o fins al màxim legal del 10%, respectivament. La reiteració en l'incompliment podrà tenir-se en compte per a valorar la gravetat.
   Es faran efectives mitjançant deducció de les quantitats que, en concepte de pagament total o parcial, hagin d'abonar-se al contractista, o sobre la garantia, conforme a l'article 194 de la Llei 9/2017 de Contractes del Sector Públic.

   El compliment per l'adjudicatari de les condicions especials d'execució podrà verificar-se per l'òrgan de contractació en qualsevol moment durant l'execució del contracte.

b) Per compliment defectuós. S'imposaran penalitats per compliment defectuós en els següents termes:

   Com regla general, la seva quantia serà un 1% del pressupost del contracte, tret que, motivadament, l'òrgan de contractació estimi que l'incompliment és greu o molt greu, en aquest cas podran arribar a fins a un 5% o fins al màxim legal del 10%, respectivament. La reiteració en l'incompliment podrà tenir-se en compte per a valorar la gravetat.
   En tot cas, la imposició de les penalitats no eximirà al contractista de l'obligació que legalment li incumbeix quant a la reparació dels defectes.

c) Per incomplir criteris d'adjudicació. S'imposaran al contractista penalitats per incomplir els criteris d'adjudicació en els següents termes:
   Si, durant l'execució del contracte o al temps de la seva recepció, s'aprecia que, per causes imputables al contractista, s'ha incomplert algun o alguns dels compromisos

assumits en la seva oferta, especialment els relatius al volum de mà d'obra a utilitzar en l'execució del contracte, en el seu cas.
Per a considerar que l'incompliment afecta a un criteri d'adjudicació caldrà que al descomptar-se un 25 per 100 de la puntuació obtinguda pel contractista en el criteri d'adjudicació incomplit, resultés que la seva oferta no hauria estat la millor valorada.
Com regla general, la seva quantia serà un 1% del pressupost del contracte, tret que, motivadament, l'òrgan de contractació estimi que l'incompliment és greu o molt greu, en aquest cas podran arribar a fins a un 5% o fins al màxim legal del 10%, respectivament. La reiteració en l'incompliment podrà tenir-se en compte per a valorar la gravetat.

d) Per demora. Quan el contractista, per causes que li fossin imputables, hagués incorregut en demora, tant en relació amb el termini total com amb els terminis parcials establerts, s'estarà al disposat a l'article 212 de la LCSP quant a la imposició d'aquestes penalitats

En cas d'incompliment de les obligacions en matèria mediambiental, social o laboral a què es refereix la clàusula vint-i-novena d'aquest plec, s'imposaran les penalitats següents:

Com regla general, la seva quantia serà un 1% del pressupost del contracte, tret que, motivadament, l'òrgan de contractació estimi que l'incompliment és greu o molt greu, en aquest cas podran arribar a fins a un 5% o fins al màxim legal del 10%, respectivament. La reiteració en l'incompliment podrà tenir-se en compte per a valorar la gravetat.

En cas d'incompliment de l'obligació d'informació sobre les condicions de subrogació en contractes de treball, s'imposaran, dins dels límits establerts en l'article 192 de la LCSP, les penalitats següents:

Com regla general, la seva quantia serà un 1% del pressupost del contracte, tret que, motivadament, l'òrgan de contractació estimi que l'incompliment és greu o molt greu, en aquest cas podran arribar a fins a un 5% o fins al màxim legal del 10%, respectivament. La reiteració en l'incompliment podrà tenir-se en compte per a valorar la gravetat.

23.4 En cas d'incompliment de l'obligació de l'empresa contractista de remetre relació detallada de subcontractistes o subministradors i justificant de compliment dels pagaments, prevista en la clàusula trenta-quatrena d'aquest plec, es podran imposar les penalitats, de les quals respondrà la garantia definitiva, següents:

Com regla general, la seva quantia serà un 1% del pressupost del contracte, tret que, motivadament, l'òrgan de contractació estimi que l'incompliment és greu o molt greu, en aquest cas podran arribar a fins a un 5% o fins al màxim legal del 10%, respectivament. La reiteració en l'incompliment podrà tenir-se en compte per a valorar la gravetat

En els contractes d'obra de valor estimat superior a 5 milions d'euros i en aquells que l'import de la subcontractació sigui igual o superior al 30% del preu del contracte, les actuacions de comprovació i la imposició de penalitats per l'incompliment seran obligatòries.

En cas de resolució judicial o arbitral ferma aportada per la subcontractista o per la subministradora a l'òrgan de contractació que acrediti la manca de pagament en termini per la contractista a una subcontractista o subministradora vinculada a l'execució del contracte, i que aquesta demora en el pagament no estigui motivada per l'incompliment d'alguna de les obligacions contractuals assumides per la subcontractista o subministradora en l'execució de la prestació, s'imposaran, en tot cas, les penalitats a la contractista, de les quals respondrà la garantia definitiva, següents:

> La penalitat pot assolir fins al 5% del preu del contracte, i es pot reiterar cada mes mentre persisteixi l'impagament fins a assolir el límit conjunt del 50% del preu esmentat. La seva imposició es farà previ informe del departament impulsor del contracte.

23.5 Els imports de les penalitats que s'imposin es faran efectius mitjançant la deducció de les quantitats que, en concepte de pagament total o parcial, s'hagin d'abonar a l'empresa contractista o sobre la garantia que, si s'escau, s'hagués constituït, quan no es puguin deduir dels pagaments esmentats.

En els supòsits d'incompliment parcial o compliment defectuós o de demora en l'execució en què no estigui prevista penalitat o aquesta no cobreix els danys causats a l'Administració, s'exigirà al contractista la indemnització per danys i perjudicis.

Vint-i-quatrena. Persona responsable del contracte
Amb independència de la unitat encarregada del seguiment i l'execució ordinària del contracte, es designarà una persona responsable del contracte que exercirà les funcions següents:
- Supervisar l'execució del contracte i prendre les decisions i dictar les instruccions necessàries per assegurar la correcta realització de la prestació, sempre dins de les facultats que li atorgui l'òrgan de contractació.
- Adoptar la proposta sobre la imposició de penalitats.
- Emetre un informe on determini si el retard en l'execució és produït per motius imputables al contractista.

Aquestes funcions les ha d'exercir el director facultatiu de conformitat amb el que disposen els articles 237 a 246 de la LCSP.
Les instruccions donades per la persona responsable del contracte configuren les obligacions d'execució del contracte juntament amb el seu clausurat i els plecs.

Control en l'execució del contracte
Les obres s'han d'executar amb estricta subjecció a les estipulacions que conté el plec de clàusules administratives particulars i al projecte que serveix de base al contracte i d'acord amb les instruccions que en interpretació tècnica d'aquest doni al contractista la direcció facultativa de les obres.
En el cas d'obres incloses dins l'àmbit d'aplicació de la Llei 3/2007, del 4 de juliol, de l'obra pública, la persona que exerceix la direcció de l'obra també ha de controlar el manteniment dels nivells de solvència tècnica de les unions temporals d'empreses.

La persona que exerceix les funcions de delegat d'obra de l'empresa contractista haurà de ser la persona amb coneixements tècnics que exigeixi qui s'encarrega de la direcció de l'obra amb experiència acreditada en obres similars a les que són objecte d'aquest contracte.

Vint-i-cinquena. Resolució d'incidències

Les incidències que puguin sorgir entre l'Administració i l'empresa contractista en l'execució del contracte, per diferències en la interpretació del que s'ha convingut o bé per la necessitat de modificar les condicions contractuals, es tramitaran mitjançant expedient contradictori que inclourà necessàriament les actuacions descrites en l'article 97 del RGLCAP.
Llevat que motius d'interès públic ho justifiquin o la naturalesa de les incidències ho requereixi, la seva tramitació no determinarà la paralització del contracte.

Vint-i-sisena. Resolució de dubtes tècnics interpretatius

Per a la resolució de dubtes tècnics interpretatius que puguin sorgir durant l'execució del contracte es pot sol·licitar un informe tècnic extern a l'Administració i no vinculant.

IV. DISPOSICIONS RELATIVES ALS DRETS I OBLIGACIONS DE LES PARTS

Vint-i-setena. Abonaments a l'empresa contractista

27.1 La persona que exerceix la direcció facultativa de l'obra expedirà mensualment les certificacions que comprendran l'obra executada durant aquest període de temps. Aquestes certificacions s'han d'expedir durant els primers deu dies següents al mes al que corresponguin.
27.2 El pagament a l'empresa contractista s'efectuarà contra presentació de factura expedida d'acord amb la normativa vigent sobre factura electrònica, en el termini màxim de 30 dies naturals, comptats des de la data efectiva de prestació del servei o de recepció de l'objecte contractual o, en cas de desconèixer aquesta data, des de la data de registre de la factura.

D'acord amb el que estableix la Llei 25/2013, de 27 de desembre, d'impuls de la factura electrònica i creació del registre comptable de factures en el sector públic, les factures s'han de signar amb signatura avançada basada en un certificat reconegut, i han d'incloure, necessàriament, el número d'expedient de contractació.

Les factures no es tramitaran fins que s'acrediti l'acompliment del que es preveu a la clàusula Vintena en relació a les condicions especials d'execució del contracte.

D'acord amb allò que s'estableix a la DF sisena del RDL 4/2013, de 22 de febrer pel qual s'aproven les mesures de recolzament a l'emprenedor i foment del creixement i la creació d'ocupació, en la factura s'hauran de fer constar les següents dades:

- L'Òrgan administratiu de l'Ajuntament de Lleida amb competències en matèria de comptabilitat pública: Intervenció Municipal.

- L'Òrgan de contractació: el que correspongui segons el cartipas municipal aprovat en Ple de data 30 de juny de 2023.
- El destinatari de la factura: La Regidoria i Departament que consten en l'expedient.

Serà necessari, per a la tramitació de les factures, adjuntar a la presentació de les mateixes els certificats d'estar al corrent amb Hisenda i amb Seguretat Social emesos durant el mes de la factura que es presenta.

Es podran realitzar abonaments a compte, prèvia petició escrita de l'empresa contractista, per les operacions preparatòries realitzades com instal·lacions i adquisició de materials o equips de maquinària pesada adscrits a l'execució de l'obra, amb la forma i amb les garanties previstes en els articles 155, 156 i 157 del RGLCAP.

27.3 En cas de contractes d'obres a tant alçat o amb preu tancat, l'empresa adjudicatària del contracte, en el termini que s'estableixi en el plec de prescripcions tècniques, ha de presentar el projecte de construcció de les variants o millores oferta des, per a la seva preceptiva supervisió i aprovació. En cap cas el preu o el termini de l'adjudicació patirà variació com a conseqüència de l'aprovació d'aquest projecte.

27.4 L'empresa contractista podrà transmetre els drets de cobrament en els termes i condicions establerts en l'article 200 de la LCSP.

Vint-i-vuitena. Responsabilitat de l'empresa contractista

L'empresa contractista respon de l'execució correcta de les obres d'acord amb el projecte aprovat i amb les condicions establertes en aquest plec.
L'empresa contractista executa el contracte al seu risc i ventura i està obligada a indemnitzar els danys i perjudicis que es causin a terceres persones com a conseqüència de les operacions que requereixi l'execució del contracte, excepte en el cas que els danys siguin ocasionats com a conseqüència immediata i directa d'una ordre de l'Administració o que els danys siguin conseqüència dels vicis del projecte elaborat per l'Administració.

L'empresa contractista és responsable, fins que es compleixi el termini de garantia, dels defectes que puguin advertir-se en la construcció, sense perjudici dels supòsits de força major establerts en l'article 239 de la LCSP i també per vicis ocults durant 15 anys des de la recepció de les obres, d'acord amb el que estableix l'article 244 de la LCSP.

L'empresa contractista executa el contracte al seu risc i ventura i està obligada a indemnitzar els danys i perjudicis que es causin a terceres persones com a conseqüència de les operacions que requereixi l'execució del contracte, excepte en el cas que els danys siguin ocasionats com a conseqüència immediata i directa d'una ordre de l'Administració.

Vint-i-novena. Altres obligacions de l'empresa contractista

a) L'empresa contractista està obligada en l'execució del contracte al compliment de les obligacions aplicables en matèria mediambiental, social o laboral que estableixen el dret de la Unió Europea, el dret nacional, els convenis col·lectius o les disposicions de dret

internacional mediambiental, social i laboral que vinculin a l'Estat, i en particular les que estableix l'annex V de la LCSP.
També està obligada a complir les disposicions vigents en matèria d'integració social de persones amb discapacitat i fiscals.
L'incompliment de les obligacions en matèria mediambiental, social o laboral esmentades i, en especial, els incompliments o els retards reiterats en el pagament dels salaris o l'aplicació de condicions salarials inferiors a les derivades dels convenis col·lectius que sigui greu i dolosa, donarà lloc a la imposició de penalitats a què es refereix la clàusula vint-i-tresena d'aquest plec.
A aquest efecte, l'empresa contractista haurà de remetre la justificació de la realització efectiva d'aquests pagaments a l'òrgan de contractació quan aquest li ho sol·liciti.

b) L'empresa contractista s'obliga a complir les condicions salarials dels treballadors de conformitat amb el conveni col·lectiu sectorial aplicable.

c) L'empresa contractista s'obliga a aplicar en executar les obres incloses en el projecte les mesures destinades a promoure la igualtat entre homes i dones.

d) L'empresa contractista, en relació amb les dades personals a les quals tingui accés amb ocasió del contracte, s'obliga al compliment de tot allò que estableix la Llei orgànica 3/2018, de 5 de desembre, de protecció de dades personals i garantia dels drets digitals, a la normativa de desenvolupament i al que estableix el Reglament (UE) 2016/679, del Parlament Europeu i del Consell, de 27 d'abril de 2016, relatiu a la protecció de les persones físiques pel que fa al tractament de dades personals i a la lliure circulació d'aquestes dades i pel qual es deroga la Directiva 95/46/CE i segons el detallat en **l'Annex 5**.
La documentació i la informació que es desprengui o a la qual es tingui accés amb ocasió de l'execució de les prestacions objecte d'aquest contracte i que correspon a l'Administració contractant responsable del tractament de dades personals, té caràcter confidencial i no podrà ésser objecte de reproducció total o parcial per cap mitjà o suport. Per tant, no se'n podrà fer ni tractament ni edició informàtica, ni transmissió a tercers fora de l'estricte àmbit de l'execució directa del contracte.

e) L'empresa contractista haurà de complir amb la Política de Seguretat de la Informació de l'Ajuntament de Lleida, els seus organismes autònoms (Turisme de Lleida i Institut Municipal d'Ocupació "Salvador Seguí") i l'Empresa Municipal d'Urbanisme SL. Aquesta política es pot trobar a l'apartat "Normativa" de la Seu electrònica de l'Ajuntament, a l'adreça http://seu.paeria.cat, apartat "Normativa municipal", subapartat "Normes reguladores de funcionament".

f) En cas que el contracte comprengui algun tipus de desenvolupament de programari que interconnecti amb altres administracions o amb altres programaris del mateix Ajuntament, o que generi documentació electrònica: L'empresa contractista haurà de complir amb el Reial Decret 4/2010, de 8 de gener, pel qual s'aprova l'Esquema Nacional d'Interoperabilitat (ENI).

g) L'empresa contractista ha de complir les ordres i les instruccions que, en la interpretació tècnica del contracte, li doni la persona que exerceix la direcció de l'obra.

h) L'empresa contractista ha de facilitar a la persona que exerceix la direcció de l'obra i a l'Administració l'accés a tota la informació, tant documental com de camp, que li requereixin en qualsevol moment durant l'execució de les obres.

i) L'empresa contractista ha de conservar el llibre d'ordres

j) L'empresa contractista ha de presentar a l'Administració, en el cas d'obres subjectes a la Llei 3/2007, del 4 de juliol, de l'obra pública, la memòria final quan així s'estableixi en l'apartat U del quadre de característiques. La memòria final ha de tenir el contingut establert en l'article 49 de la Llei esmentada.

k) L'empresa o les empreses contractistes han de complir les obligacions següents en relació a regles especials respecte del personal de l'empresa contractista que, si s'escau, s'adscriurà a l'execució del contracte:

1. Correspon exclusivament a l'empresa contractista la selecció del personal que, acreditant els requisits de titulació i experiència exigits en els plecs, formarà part de l'equip de treball adscrit a l'execució del contracte, sense perjudici de la verificació per part de l'Administració del compliment d'aquells requisits.

L'empresa contractista procurarà que existeixi estabilitat en l'equip de treball, i que les variacions en la seva composició siguin puntuals i obeeixin a raons justificades, en ordre a no alterar el bon funcionament del servei, informant en tot moment a l'Administració.

2. En relació amb els treballadors destinats a l'execució d'aquest contracte, l'empresa contractista assumeix l'obligació d'exercir de manera real, efectiva i continua, el poder de direcció inherent a tot empresari. En particular, assumirà la negociació i el pagament dels salaris, la concessió de permisos, llicències i vacacions, les substitucions dels treballadors en els casos de baixa o absència, les obligacions legals en matèria de Seguretat Social, inclòs l'abonament de cotitzacions i el pagament de prestacions, quan procedeixi, les obligacions legals en matèria de prevenció de riscos laborals, l'exercici de la potestat disciplinaria, així com quants drets i obligacions es deriven de la relació contractual entre empleat i ocupador.

3. L'empresa contractista vetllarà especialment perquè els treballadors adscrits a l'execució del contracte desenvolupin la seva activitat sense extralimitar-se en les funcions desempenyorades respecte de l'activitat delimitada en els plecs com a objecte del contracte.

4. L'empresa contractista haurà de designar, al menys, un coordinador tècnic o responsable integrat en la seva pròpia plantilla, que tindrà entre les seves obligacions, les següents:

- Actuar com a interlocutor de l'empresa contractista davant l'Administració, canalitzant, d'una banda, la comunicació entre aquella i el personal integrant de l'equip de treball adscrit al contracte i, d'una altra banda, de l'Administració, en tot el relatiu a les qüestions derivades de l'execució del contracte.
- Distribuir el treball entre el personal encarregat de l'execució del contracte, i impartir a aquests treballadors les ordres i instruccions de treball que siguin necessàries en relació amb la prestació del servei contractat.
- Supervisar el correcte compliment per part del personal integrant de l'equip de treball de les funcions que té encomanades, així com controlar l'assistència d'aquest personal al lloc de treball.
- Organitzar el règim de vacacions del personal adscrit a l'execució del contracte, havent de coordinar-se adequadament l'empresa contractista com l'Administració contractant, per no alterar el bon funcionament del servei.
- Informar a l'Administració sobre les variacions, ocasionals o permanents, en la composició de l'equip de treball adscrit a l'execució del contracte.

- Aniran a càrrec de l'adjudicatari l'estricte compliment de les obligacions legals d´acord amb la legislació laboral o de qualsevol altre tipus que sigui d'aplicació.
- Atès que l'adjudicatari té la condició d'empresari, ell mateix o el personal adscrit al contracte NO formen part del sistema organitzatiu de l'Ajuntament, i aquest personal adscrit als serveis objecte d'aquest contracte NO tindrà en cap cas dependència funcional i/o dependència orgànica respecte de l'Ajuntament de Lleida.
- L'adjudicatari o el personal adscrit a aquest contracte, en l'exercici de les seves funcions, no farà servir per l'execució del contracte els mitjans materials de l'Ajuntament (ordinador, mobiliari, vehicle, programa informàtic, adreça de correu electrònic de Paeria, telèfon intern Ajuntament, intranet, faxos, fotocopiadores, escàners, etc.). Haurà de disposar dels mitjans materials necessaris (propis o arrendats) per l'execució de totes les prestacions i disposarà dels canals de comunicació propis escaients per difondre les comunicacions, instruccions, ordres, etc. que l'Ajuntament li pugui comunicar.

l) L'empresa contractista s'obliga a subrogar-se com a ocupadora en les relacions laborals de les persones treballadores adscrites a l'execució d'aquest contracte, d'acord amb la informació sobre les condicions dels contractes respectius que es facilita en l'**annex 4** d'aquest plec.

Així mateix, l'empresa contractista està obligada a proporcionar a l'òrgan de contractació la informació relativa a les condicions dels contractes de les persones treballadores que hagin de ser objecte de subrogació. En concret, com a part d'aquesta informació, s'obliga a aportar les llistes del personal objecte de subrogació indicant el conveni col·lectiu aplicable i els detalls de categoria, tipus de contracte, jornada, data d'antiguitat, venciment del contracte, salari brut anual de cada treballador, així com tots els pactes en vigor aplicables als treballadors als quals afecti la subrogació. L'incompliment d'aquesta obligació donarà lloc a la imposició de les penalitats establertes en la clàusula vint-i-tresena d'aquest plec.

L'empresa contractista assumeix l'obligació de respondre dels salaris impagats als seus treballadors que hagin de ser objecte de subrogació, així com de les cotitzacions a la Seguretat Social meritades, fins i tot en el supòsit que aquest contracte es resolgui i els treballadors siguin subrogats per una nova empresa contractista, sense que en cap cas l'obligació esmentada correspongui a aquesta última. En aquest cas, l'Administració, una vegada acreditada la falta de pagament dels salaris esmentats, ha de procedir a la retenció de les quantitats degudes al contractista per garantir el pagament dels salaris esmentats, i a la no-devolució de la garantia definitiva mentre no se n'acrediti l'abonament.

m) L'empresa o empreses contractistes s'ha de fer càrrec de les despeses següents:

i) Les derivades dels assaigs i anàlisis de materials i unitats d'obres i dels informes específics que la persona que exerceix la direcció facultativa ordeni, sense perjudici d'aquells previstos en el plec de prescripcions tècniques.

ii) Les derivades de les autoritzacions, llicències, documents i qualsevol informació d'organismes oficials o particulars.

iii) Les derivades dels tributs que corresponguin al contracte o a l'objecte del contracte.

iv) El pagament de la taxa municipal per a la sol·licitud de la llicència urbanística d'obres i de l'Impost sobre construccions, instal·lacions i obres, si s'escau, i qualsevol

altre impost, taxa, compensació, gravamen o despesa que pugui ser aplicable segons les disposicions vigents, en la forma i quantia que assenyalin.

v) Les derivades de la instal·lació, manteniment i retirada de les tanques publicitàries que informen al públic sobre l'inici i final de l'obra i de la resta de mesures d'informació que s'acordin. El conjunt d'aquestes despeses no superarà el dos per mil del preu del contracte.

vi) De qualsevol altre que resulti d'aplicació segons les disposicions vigents, en la forma i condicions que aquestes assenyalin.

n) L'empresa contractista està obligada a instal·lar pel seu compte els senyals necessaris per indicar l'accés a l'obra, la circulació a la zona que ocupen els treballs i els punts de possible perill a causa de l'obra, tant en la zona esmentada com en els límits i rodalies, així com també a complir les ordres a les quals fa referència la clàusula vint-i-tresena del vigent plec de clàusules administratives generals de l'Administració General de l'Estat . A més, l'empresa contractista ha de tenir cura de la conservació i manteniment dels cartells i senyals esmentats i estarà obligada a la seva immediata reposició. Les despeses que s'originin aniran al seu càrrec.

o) L'empresa contractista, com a mínim vuit dies abans de la data de l'inici de les obres, està obligada a instal·lar pel seu compte, prèvia la conformitat del Departament, la tanca publicitària que informi sobre l'inici i la finalització de les obres.

Així mateix, ha de comunicar a l'Administració, mitjançant la persona que exerceix la direcció facultativa de l'obra, les incidències que puguin sorgir durant l'execució, a l'efecte de l'oportuna informació a la ciutadania i a les administracions afectades, i a realitzar les actuacions d'informació, en el cas que l'Administració així ho requereixi.

L'empresa contractista ha d'assumir el cost d'altres mesures d'informació a la ciutadania i a les persones usuàries que l'Administració decideixi dur a terme i que es concretin en el plec de prescripcions tècniques.

p) L'empresa o les empreses contractistes han de complir la normativa de competència. En cas d'incompliment d'aquesta normativa, l'Administració podrà iniciar una reclamació de danys, de conformitat amb el Reial decret llei 9/2017, de 26 de maig.

Trentena. Prerrogatives de l'Administració

Dins dels límits i amb subjecció als requisits i efectes assenyalats en la LCSP, l'òrgan de contractació ostenta les prerrogatives d'interpretar el contracte, resoldre els dubtes que ofereixi el seu compliment, modificar-lo per raons d'interès públic, declarar la responsabilitat imputable a l'empresa contractista arran de la seva execució, suspendre'n l'execució, acordar la seva resolució i determinar-ne els efectes.

Així mateix, l'òrgan de contractació té les facultats d'inspecció de les activitats desenvolupades per l'empresa contractista durant l'execució del contracte, en els termes i amb els límits que estableix la LCSP.

Els acords que adopti l'òrgan de contractació en l'exercici de les prerrogatives esmentades exhaureixen la via administrativa i són immediatament executius.

L'exercici de les prerrogatives de l'Administració es durà a terme mitjançant el procediment establert en l'article 191 de la LCSP.

Trenta-unena. Modificació del contracte

31.1 El contracte només es pot modificar per raons d'interès públic, en els casos i en la forma que s'especifiquen en aquesta clàusula i de conformitat amb el que es preveu en els articles 203 a 207 de la LCSP.

31.2 Modificacions previstes:
Segons el que consti en **l'apartat N del quadre de característiques**. En cas d'estar previstes, les modificacions seran obligatòries per a l'empresa contractista.
En cap cas la modificació del contracte podrà suposar l'establiment de nous preus unitaris no previstos en el contracte.

31.3 Modificacions no previstes
La modificació del contracte no prevista en aquesta clàusula només podrà efectuar-se quan es compleixin els requisits i concorrin els supòsits previstos en l'article 205 de la LCSP, de conformitat amb el procediment regulat en l'article 191 de la LCSP i amb les particularitats previstes en l'article 207 de la LCSP.

Aquestes modificacions són obligatòries per a l'empresa contractista, llevat que impliquin, aïlladament o conjuntament, una alteració en la seva quantia que excedeixi el 20% del preu inicial del contracte, IVA exclòs. En aquest cas, la modificació s'acordarà per l'òrgan de contractació amb la conformitat prèvia per escrit de l'empresa contractista; en cas contrari, el contracte es resoldrà d'acord amb la causa prevista en l'article 211.1.g) de la LCSP.

31.4 Les modificacions del contracte es formalitzaran de conformitat amb el que estableix l'article 153 de la LCSP i la clàusula dinovena d'aquest plec.

31.5 Ni la persona que exerceix la direcció de l'obra ni l'empresa contractista poden introduir o executar modificacions en les obres, sense la prèvia aprovació tècnica del corresponent projecte i del pressupost que en resulti. S'han de seguir els tràmits previstos en l'article 242 de la LCSP i en l'article 102 del RGLCAP i s'ha de formalitzar en document administratiu.

No es considera modificació la inclusió de preus nous, fixats contradictòriament pels procediments establerts, sempre que no suposin un increment del preu global del contracte ni afectin unitats d'obra que en el seu conjunt no excedeixi el 3% del pressupost primitiu.

En cas de supressió o reducció d'unitats d'obres, l'empresa contractista no té dret a reclamar indemnització.

En el cas d'obres incloses dins l'àmbit d'aplicació de la Llei 3/2007, del 4 de juliol, de l'obra pública, s'ha de donar compliment també a allò establert en el seu article 48.

31.6 L'anunci de modificació del contracte, juntament amb les al·legacions de l'empresa contractista i de tots els informes que, si s'escau, es sol·licitin amb caràcter previ a l'aprovació de la modificació, tant els que aporti l'empresa adjudicatària com els que emeti l'òrgan de contractació, es publicaran en el perfil de contractant.

Trenta-dosena. Suspensió del contracte

El contracte podrà ser suspès per acord de l'Administració o perquè el contractista opti per suspendre el seu compliment, en cas de demora en el pagament del preu superior a 4 mesos, comunicant-ho a l'Administració amb un mes d'antelació.

En tot cas, l'Administració ha d'estendre l'acta de suspensió corresponent, d'ofici o a sol·licitud de l'empresa contractista, de conformitat amb el que disposa l'article 208.1 de la LCSP.

L'acta de suspensió, d'acord amb l'article 103 del RGLCAP, l'hauran de signar una persona en representació de l'òrgan de contractació i l'empresa contractista i s'ha d'estendre en el termini màxim de dos dies hàbils, a comptar de l'endemà del dia en què s'acordi la suspensió.

L'Administració ha d'abonar a l'empresa contractista els danys i perjudicis que efectivament se li causin de conformitat amb el previst en l'article 208.2 de la LCSP.
L'abonament dels danys i perjudicis a l'empresa contractista només comprendrà els conceptes que s'indiquen en aquest precepte.

Trenta-tresena. Clàusula ètica

33.1 Els alts càrrecs, personal directiu, càrrecs de comandament, càrrecs administratius i personal al servei de l'Administració pública i del seu sector públic, que intervenen, directament o indirectament, en el procediment de contractació pública estan subjectes al Codi de principis i conductes recomanables en la contractació pública i se'ls aplicaran les seves disposicions de forma transversal a tota actuació que formi part de qualsevol fase del procediment de contractació d'acord amb el grau d'intervenció i de responsabilitat en els procediments contractuals.
La presentació de l'oferta per part dels licitadors suposarà la seva adhesió al Codi de principis i conductes recomanables en la contractació pública d'acord amb els compromisos ètics i d'integritat que formen part de la relació contractual.
33.2.**A** Els licitadors, contractistes i subcontractistes assumeixen les obligacions següents:
a) Observar els principis, les normes i els cànons ètics propis de les activitats, els oficis i/o les professions corresponents a les prestacions objecte dels contractes.
b) No realitzar accions que posin en risc l'interès públic en l'àmbit del contracte o de les prestacions a licitar.
c) Denunciar les situacions irregulars que es puguin presentar en els processos de contractació pública o durant l'execució dels contractes.
d) Abstenir-se de realitzar conductes que tinguin per objecte o puguin produir l'efecte d'impedir, restringir o falsejar la competència com per exemple els comportaments col·lusoris o de competència fraudulenta (ofertes de resguard, eliminació d'ofertes, assignació de mercats, rotació d'ofertes, etc.).
e) En el moment de presentar l'oferta, el licitador ha de declarar si té alguna situació de possible conflicte d'interès, als efectes del que disposa l'article 64 de la LCSP, o relació equivalent al respecte amb parts interessades en el projecte. Si durant l'execució del contracte es produís una situació d'aquestes característiques el contractista o subcontractista està obligat a posar-ho en coneixement de l'òrgan de contractació.

f) Respectar els acords i les normes de confidencialitat.
g) A més, el contractista haurà de col·laborar amb l'òrgan de contractació en les actuacions que aquest realitzi per al seguiment i/o l'avaluació del compliment del contracte, particularment facilitant la informació que li sigui sol·licitada per a aquestes finalitats i que la legislació de transparència i la normativa de contractes del sector públic imposen als contractistes en relació amb l'Administració o administracions de referència, sens perjudici del compliment de les obligacions de transparència que els pertoquin de forma directa per previsió legal

33.2.B Els licitadors, contractistes i subcontractistes, o llurs empreses filials o vinculades, es comprometen a complir rigorosament la legislació tributària, laboral i de seguretat social i, específicament, a no fer operacions financeres contràries a la normativa tributària en països que no tinguin normes sobre control de capitals i siguin considerats paradisos fiscals per la Unió Europea.

33.3 Totes aquestes obligacions i compromisos tenen la consideració de condicions especials d'execució del contracte.

33.4 Les conseqüències o penalitats per l'incompliment d'aquesta clàusula seran les següents:

- En cas d'incompliment dels apartats a), b), c), f) i g) de l'apartat 33.2.A s'estableix una penalitat mínima de 0,60 euros per cada 1000 euros del preu del contracte, IVA exclòs, que es podrà incrementar de forma justificada i proporcional en funció de la gravetat dels fets. La gravetat dels fets vindrà determinada pel perjudici causat a l'interès públic, la reiteració dels fets o l'obtenció d'un benefici derivat de l'incompliment. En tot cas, la quantia de cada una de les penalitats no podrà excedir del 10% del preu del contracte, IVA exclòs, ni el seu total podrà superar en cap cas el 50% del preu del contracte.
- En el cas d'incompliment del que preveu la lletra d) de l'apartat 33.2.A l'òrgan de contractació donarà coneixement dels fets a les autoritats competents en matèria de competència.
- En el cas d'incompliment del que preveu la lletra e) de l'apartat 33.2.A l'òrgan de contractació ho posarà en coneixement de la Comissió d'Ètica en la Contractació Pública de la Generalitat de Catalunya perquè emeti el pertinent informe, sens perjudici d'altres penalitats que es puguin establir.
- En el cas que la gravetat dels fets ho requereixi, l'òrgan de contractació els posarà en coneixement de l'Oficina Antifrau de Catalunya o dels òrgans de control i fiscalització que siguin competents per raó de la matèria.

V. DISPOSICIONS RELATIVES A LA SUCCESSIÓ, CESSIÓ, LA SUBCONTRACTACIÓ I LA REVISIÓ DE PREUS DEL CONTRACTE

Trenta-quatrena. Successió i Cessió del contracte

34.1 Successió en la persona del contractista:
En el supòsit de fusió d'empreses en què participi la societat contractista, el contracte continuarà vigent amb l'entitat absorbent o amb la resultant de la fusió, que quedarà subrogada en tots els drets i obligacions que en dimanen.
En supòsits d'escissió, aportació o transmissió d'empreses o branques d'activitat, el contracte continuarà amb l'entitat a la qual s'atribueixi el contracte, que quedarà subrogada en els drets i les obligacions que en dimanen, sempre que reuneixi les condicions de

capacitat, absència de prohibició de contractar i la solvència exigida en acordar-se l'adjudicació del contracte o que les societats beneficiàries d'aquestes operacions i, en cas de subsistir, la societat de la qual provinguin el patrimoni, empreses o branques segregades, es responsabilitzin solidàriament de l'execució del contracte.
L'empresa contractista ha de comunicar a l'òrgan de contractació la circumstància que s'hagi produït.
En cas que l'empresa contractista sigui una UTE, quan tinguin lloc respecte d'alguna o algunes empreses integrants de la unió temporal operacions de fusió, escissió o transmissió de branca d'activitat, continuarà l'execució del contracte amb la unió temporal adjudicatària.
En cas que la societat absorbent, la resultant de la fusió, la beneficiària de l'escissió o l'adquirent de la branca d'activitat, no siguin empreses integrants de la unió temporal, serà necessari que tinguin plena capacitat d'obrar, no estiguin incurses en prohibició de contractar i que es mantingui la solvència, la capacitat o classificació exigida.
Si el contracte s'atribueix a una entitat diferent, la garantia definitiva es pot renovar o reemplaçar, a criteri de l'entitat atorgant, per una nova garantia que subscrigui la nova entitat, atenent al risc que suposi aquesta última entitat. En tot cas, l'antiga garantia definitiva conserva la seva vigència fins que estigui constituïda la nova garantia.
Si la subrogació no es pot produir perquè l'entitat a la qual s'hauria d'atribuir el contracte no reuneix les condicions de solvència necessàries, el contracte es resoldrà, considerant-se a tots els efectes com un supòsit de resolució per culpa de l'empresa contractista.

34.2 Cessió del contracte:
Els drets i les obligacions que dimanen d'aquest contracte es podran cedir per l'empresa contractista a una tercera persona, sempre que les qualitats tècniques o personals de qui cedeix no hagin estat raó determinant de l'adjudicació del contracte ni que de la cessió no en resulti una restricció efectiva de la competència en el mercat, quan es compleixin els requisits següents:
a) L'òrgan de contractació autoritzi, de forma prèvia i expressa, la cessió. Si transcorre el termini de dos mesos sense que s'hagi notificat la resolució sobre la sol·licitud d'autorització de la cessió, aquesta s'entendrà atorgada per silenci administratiu.
b) L'empresa cedent tingui executat almenys un 20 per 100 de l'import del contracte. Aquest requisit no s'exigeix si la cessió es produeix trobant-se l'empresa contractista en concurs encara que s'hagi obert la fase de liquidació, o ha posat en coneixement del jutjat competent per a la declaració del concurs que ha iniciat negociacions per arribar a un acord de refinançament, o per obtenir adhesions a una proposta anticipada de conveni, en els termes que preveu la legislació concursal.
c) L'empresa cessionària tingui capacitat per contractar amb l'Administració, la solvència exigible en funció de la fase d'execució del contracte, i no estigui incursa en una causa de prohibició de contractar.
d) La cessió es formalitzi, entre l'empresa adjudicatària i l'empresa cedent, en escriptura pública.
No es podrà autoritzar la cessió a una tercera persona quan la cessió suposi una alteració substancial de les característiques de l'empresa contractista si aquestes constitueixen un element essencial del contracte.
L'empresa cessionària quedarà subrogada en tots els drets i les obligacions que correspondrien a l'empresa que cedeix el contracte.

Trenta-cinquena. Subcontractació

35.1 L'empresa contractista pot concertar amb altres empreses la realització parcial de la prestació objecte d'aquest contracte, d'acord amb el que es preveu en l'**apartat P del quadre de característiques**, i segons l'article 215 de la LCSP.

35.2 Les empreses licitadores han d'indicar en les seves ofertes la part del contracte que tinguin previst subcontractar, assenyalant el seu import i el nom o el perfil professional, definit per referència a les condicions de solvència professional o tècnica, dels subcontractistes a qui vagin a encomanar la seva realització. En aquest cas, la intenció de subscriure subcontractes s'ha d'indicar en el DEUC i s'ha de presentar un DEUC separat per cadascuna de les empreses que es té previst subcontractar.
En el cas que les empreses contractistes vulguin subscriure contractes que no s'ajustin a allò indicat en l'oferta, aquests no es podran subscriure fins que transcorrin vint dies des que s'hagi cursat la notificació a l'òrgan de contractació i s'hagin aportat les justificacions a què es refereix el paràgraf següent, llevat que autoritzés expressament amb anterioritat o que es donés una situació justificada d'emergència o que exigís l'adopció de mesures urgents, excepte si l'Administració notifica dins d'aquest termini la seva oposició.

35.3 L'empresa contractista ha de comunicar per escrit, després de l'adjudicació del contracte i, com a molt tard, quan inicïi la seva execució, a l'òrgan de contractació la intenció de subscriure subcontractes, indicant la part de la prestació que pretén subcontractar i la identitat, les dades de contacte i el representant o representants legals de l'empresa subcontractista, justificant suficientment l'aptitud d'aquesta per executar-la per referència als elements tècnics i humans de què disposa i a la seva experiència, i acreditant que no es troba incursa en prohibició de contractar.
Si l'empresa subcontractista té la classificació adequada per realitzar la part del contracte objecte de la subcontractació, la comunicació d'aquesta circumstància és suficient per acreditar la seva aptitud.
Aquesta comunicació únicament s'efectuarà en cas que la informació relativa a les empreses subcontractistes no s'hagi inidcat a través del DEUC presentat per cadascuna d'aquestes (inclòs en el Sobre A) o que hagi variat.
35.4 L'empresa contractista ha de notificar per escrit a l'òrgan de contractació qualsevol modificació que pateixi aquesta informació durant l'execució del contracte, i tota la informació necessària sobre els nous subcontractes.

35.5 La subscripció de subcontractes està sotmesa al compliment dels requisits i circumstàncies regulades en l'article 215 de la LCSP i en la Llei 32/2006, de 18 d'octubre, reguladora de la subcontractació en el sector de la construcció, i a la seva normativa de desplegament. Així mateix, en el cas d'obres objecte de la Llei 3/2007, del 4 de juliol, de l'obra pública, també resulta d'aplicació aquesta Llei.

35.6 La infracció de les condicions establertes en aquesta clàusula i en l'article 215 de la LCSP per procedir a la subcontractació, així com la falta d'acreditació de l'aptitud de l'empresa subcontractista o de les circumstàncies determinants de la situació d'emergència o de les que fan urgent la subcontractació, té, en funció de la repercussió en l'execució del

contracte, les conseqüències següents: la imposició a l'empresa contractista d'una penalitat de fins a un 50 per 100 de l'import del subcontracte.

35.7 Les empreses subcontractistes queden obligades només davant l'empresa contractista principal qui assumirà, per tant, la total responsabilitat de l'execució del contracte front a l'Administració, de conformitat amb aquest plec i amb els termes del contracte, inclòs el compliment de les obligacions en matèria mediambiental, social o laboral a què es refereix la clàusula vint-i-novena d'aquest plec, així com de l'obligació de sotmetre's a la normativa nacional i de la Unió Europea en matèria de protecció de dades. El coneixement que l'Administració tingui dels contractes subscrits o l'autorització que atorgui no alteren la responsabilitat exclusiva del contractista principal.
Les empreses subcontractistes no tenen acció directa davant de l'Administració contractant per les obligacions contretes amb elles per l'empresa contractista, com a conseqüència de l'execució del contracte principal i dels subcontractes.

35.8 En cap cas l'empresa o les empreses contractistes poden concertar l'execució parcial del contracte amb persones inhabilitades per contractar d'acord amb l'ordenament jurídic o incurses en alguna de les causes de prohibició de contractar previstes en l'article 71 de la LCSP.

35.9 L'empresa contractista ha d'informar a qui exerceix la representació de les persones treballadores de la subcontractació, d'acord amb la legislació laboral.

35.10 Els subcontractes tenen en tot cas naturalesa privada.

35.11 El pagament a les empreses subcontractistes i a les empreses subministradores es regeix pel que disposen els articles 216 i 217 de la LCSP.

L'Administració comprovarà el compliment estricte de pagament a les empreses subcontractistes i a les empreses subministradores per part de l'empresa contractista. A aquests efectes, l'empresa contractista haurà d'aportar, quan se li sol·liciti, relació detallada de les empreses subcontractistes o empreses subministradores amb especificació de les condicions relacionades amb el termini de pagament i haurà de presentar el justificant de compliment del pagament en termini. Aquestes obligacions tenen la consideració de condició especial d'execució, de manera que el seu incompliment pot comportar la imposició de les penalitats que es preveuen en la clàusula vint-i-tresena d'aquest plec, responent la garantia definitiva d'aquestes penalitats.

En cas de contractes amb un Valor Estimat superior a 5 milions d'euros i en aquells en què l'import de subcontractació sigui igual o superior al 30% del preu: Procedirà la imposició de les penalitats que es preveuen en la clàusula vint-i-tresena d'aquest plec a la contractista quan, mitjançant una resolució judicial o arbitral ferma aportada per la subcontractista o per la subministradora a l'òrgan de contractació quedi acreditada la manca de pagament en termini per la contractista a una subcontractista o subministradora vinculada a l'execució del contracte, i sempre que aquesta demora en el pagament no estigui motivada per

l'incompliment d'alguna de les obligacions contractuals assumides per la subcontractista o per la subministradora en l'execució de la prestació.
A aquests efectes, l'empresa contractista ha d'aportar en cada certificació d'obra, certificat dels pagaments a les subcontractistes del contracte

En el cas de contractes subjectes a regulació harmonitzada i, a més, en aquells amb un valor estimat que sigui igual o superior a dos milions d'euros:

Quan la subcontractista o subministradora exerceixi davant la contractista principal, en seu judicial o arbitral, accions dirigides a l'abonament de les factures una vegada excedit el termini fixat segons el que preveu l'article 216.2, l'òrgan de contractació, ha de retenir provisionalment la garantia definitiva, que no es pot tornar fins que la contractista acrediti la satisfacció íntegra dels drets declarats en la resolució judicial o arbitral ferma que posi terme al litigi. A aquests efectes, la contractista principal ha de posar en coneixement de l'òrgan de contractació l'exercici de qualsevol tipus d'acció dirigida a l'abonament de les factures pels subcontractistes o subministradors.

Trenta-sisena. Revisió de preus
La revisió de preus aplicable a aquest contracte es detalla en l'**apartat Q del quadre de característiques**. La revisió de preus només serà procedent quan el contracte s'hagi executat, almenys, en un 20% del seu import i hagin transcorregut dos anys des de la seva formalització.
L'import de les revisions que siguin procedents es farà efectiu, d'ofici, mitjançant l'abonament o el descompte corresponent en les certificacions o pagaments parcials.

VI. DISPOSICIONS RELATIVES A L'EXTINCIÓ DEL CONTRACTE

Trenta-setena. Recepció i liquidació

La recepció i la liquidació del contracte es realitzarà conforme al que disposen els articles 210 i 243 de la LCSP i l'article 163 a 169 del RGLCAP.
A més, les unitats de recepció del contracte comprovaran el compliment efectiu de les clàusules contractuals que estableixen obligacions de l'ús del català, fent-ne referència expressa en els certificats de recepció i de correcta execució.

Trenta-vuitena. Termini de garantia i devolució o cancel·lació de la garantia definitiva

El termini de garantia és l'assenyalat en l'**apartat R del quadre de característiques** i començarà a computar a partir de la recepció de les obres i no pot ser inferior a un any, llevat de casos especials.

Si durant el termini de garantia s'acredita l'existència de vicis o defectes en els treballs efectuats, es reclamarà a l'empresa contractista que els esmeni.

Un cop s'hagin acomplert per l'empresa contractista les obligacions derivades del contracte, si no hi ha responsabilitats que hagin d'exercitar-se sobre la garantia definitiva i

transcorregut el termini de garantia, es procedirà d'ofici a dictar l'acord de devolució o cancel·lació de la garantia definitiva, d'acord amb el que estableix l'article 111 de la LCSP.

Trenta-novena. Resolució del contracte

Són causes de resolució del contracte les següents:

- La mort o incapacitat sobrevinguda del contractista individual o l'extinció de la personalitat jurídica de la societat contractista, sense perjudici del que preveu l'article 98 relatiu a la successió del contractista.
- La declaració de concurs o la declaració d'insolvència en qualsevol altre procediment.
- El mutu acord entre l'Administració i el contractista.
- La demora en el compliment dels terminis per part del contractista.
- La demora en el pagament per part de l'Administració per un termini superior a sis mesos.
- L'incompliment de l'obligació principal del contracte, així com l'incompliment de les obligacions essencials qualificades com a tals en aquest plec.
- L'impossibilitat d'executar la prestació en els termes inicialment pactats, quan no sigui possible modificar el contracte d'acord amb els articles 204 i 205 de la LCSP; o quan, donant-se les circumstàncies establertes en l'article 205 de la LCSP, les modificacions impliquin, aïllada o conjuntament, alteracions del preu del mateix, en quantia superior, en més o menys, al 20% del preu inicial del contracte, amb exclusió de l'IVA.
- La demora injustificada en la comprovació del replantejament.
- La suspensió de la iniciació de les obres per un termini superior a quatre mesos.
- La suspensió de les obres per un termini superior a vuit mesos per part de l'Administració.
- El desistiment.
- L'impagament, durant l'execució del contracte, dels salaris per part del contractista als treballadors que estiguessin participant en la mateixa, o l'incompliment de les condicions establertes en els Convenis col·lectius en vigor per a aquests treballadors durant l'execució del contracte.

L'aplicació i els efectes d'aquestes causes de resolució són les que s'estableixin en els articles 212, 213 i 313 de la LCSP.

En tots els casos, la resolució del contracte es durà a terme seguint el procediment establert en l'article 191 de la LCSP i en l'article 109 del RGLCAP.

VII. RECURSOS, MESURES PROVISIONALS I SUPÒSITS ESPECIALS DE NUL·LITAT CONTRACTUAL

Quarantena. Règim de recursos

40.1 Els actes de preparació i d'adjudicació, i els adoptats en relació amb els efectes, la modificació i l'extinció d'aquest contracte, són susceptibles del recurs administratiu ordinari que correspongui, d'acord amb el que estableix la Llei 26/2010, del 3 d'agost, del règim jurídic i de procediment de les administracions públiques de Catalunya, i la Llei 39/2015, d'1 d'octubre, del procediment administratiu comú de les administracions públiques, o del recurs contenciós administratiu, de conformitat amb el que disposa la Llei 29/1998, de 13 de juliol, reguladora de la jurisdicció contenciosa administrativa.

40.2 Els acords que adopti l'òrgan de contractació en l'exercici de les prerrogatives de l'Administració posen fi a la via administrativa són susceptibles de recurs potestatiu de reposició, de conformitat amb el que disposa la Llei 26/2010, del 3 d'agost, del règim jurídic i de procediment de les administracions públiques de Catalunya, i la legislació bàsica del procediment administratiu comú, o de recurs contenciós administratiu, de conformitat amb el que disposa la Llei 29/1998, de 13 de juliol, reguladora de la jurisdicció contenciosa administrativa.

Quaranta-unena. Arbitratge
Sens perjudici del que estableix la clàusula trenta-novena, es podrà acordar el sotmetiment a arbitratge de la solució de totes o alguna de les controvèrsies que puguin sorgir entre l'administració contractant i la/es empresa/es contractista/es, sempre que es tracti de matèries de lliure disposició conforme a dret i, específicament, sobre els efectes, el compliment i l'extinció d'aquest contracte, de conformitat amb el que disposa la Llei 60/2003, de 23 de desembre, d'Arbitratge.

Quaranta-dosena. Mesures cautelars
Abans d'interposar el recurs especial en matèria de contractació les persones legitimades per interposar-lo podran sol·licitar davant l'òrgan competent per a la seva resolució l'adopció de mesures cautelars, de conformitat amb el que estableix l'article 49 de la LCSP i el Reial decret 814/2015, d'11 de setembre, ja esmentat.

Quaranta-tresena. Règim d'invalidesa
Aquest contracte està sotmès al règim d'invalidesa previst en els articles 38 a 43 de la LCSP.

Quaranta-quatrena. Jurisdicció competent
L'ordre jurisdiccional contenciós administratiu és el competent per a la resolució de les qüestions litigioses que es plantegin en relació amb la preparació, l'adjudicació, els efectes, la modificació i l'extinció d'aquest contracte.

Quartana-cinquena. Propietat intel·lectual
Les obres que es realitzin en el marc de l'execució del contracte objecte d'aquest plec seran propietat de l'Ajuntament de Lleida,
d'altra banda, l'empresa adjudicatària no pot fer ús del nom, logotip o qualsevol signe distintiu o material que li hagi facilitat l'Ajuntament de Lleida, fora de les circumstàncies i fins d'aquest contracte, ni un cop acabada la seva vigència.
L'empresa adjudicatària exonerarà a l'Ajuntament de Lleida de qualsevol tipus de responsabilitat davant de tercers per reclamacions de qualsevol índole

En cas que sigui necessari, l'empresa adjudicatària estarà obligada, abans de la formalització del contracte, a obtenir les llicències i autoritzacions necessàries que el legitimen per a la seva execució.
En cas d'accions dirigides contra l'Ajuntament de Lleida per tercers titulars de drets sobre els mitjans utilitzats per l'empresa adjudicatària per a l'execució del contracte, aquesta respondrà davant l'Ajuntament de Lleida del resultat d'aquestes accions, i està obligada, a més, a prestar-li ajuda plena en l'exercici de les accions que competeixin a l'Ajuntament de Lleida.
Qualsevol utilització per part de l'empresa contractista de documentació, dissenys, imatges, informació recollida o dades que resultin de la realització de l'objecte del contracte requereix l'autorització prèvia i escrita de l'Ajuntament de Lleida.

La cap de Servei de Contractació i Patrimoni

L'adjunta a la Secretaria General que subscriu, informa favorablement el present Plec de clàusules administratives particulars, la qual cosa es fa constar als efectes d'allò que disposa la DA 3 de la Llei 9/2017, de 8 de novembre, de contractes del sector públic.

L'adjunta a la Secretaria General

SERVEI DE CONTRACTACIÓ I PATRIMONI
Regidoria d'Agenda Urbana i Espai Agrari
Departament: Servei d'Instal·lacions i Equipaments Públics i Energia
EXP. OBR_OBR_2026_0026

ANNEX 1

DOCUMENTACIÓ REFERENT A CRITERIS D'ADJUDICACIÓ NO SOTMESOS A JUDICI DE VALOR.

Oferta econòmica (preu total).
En/Na....., en nom propi, (o en representació de l'empresa .....amb CIF..... en qualitat de ....., i segons escriptura pública autoritzada davant Notari ....., en data ..... i amb número de protocol ...../o document..... declara que, assabentat/ada de les condicions i els requisits que s'exigeixen per poder ser l'empresa adjudicatària del contracte ....., amb expedient número ..... , es compromet a executar-lo amb estricta subjecció als requisits i condicions estipulats, per la quantitat de: .....€ (xifra en lletres i en números) sense IVA, ...€, d' IVA (…… %) = ……€ Import Iva Inclòs.

Millora: Execució d'actuacions complementàries per a la posada en ús de l'equipament que inclou les següents actuacions:

Actuació 1. Subministrament de mobiliari d'oficina
Actuació 2. Subministrament i col·locació de paviment i miralls al semisoterrani
Actuació 3. Subministrament i instal·lació de cuina-office

☐ **S'OFEREIX**
☐ **NO S'OFEREIX**

I per què consti, signo aquesta oferta.

(lloc i data)
Signatura

ANNEX 2

RELACIÓ DE DOCUMENTACIÓ REFERENT A CRITERIS D'ADJUDICACIÓ SOTMESOS A JUDICI DE VALOR.

PER AQUESTA LICITACIÓ NO S'ESTABLEIXEN CRITERIS SUBJECTIUS.

ANNEX 3

En/Na..... amb NIF núm....., en nom propi, (o en representació de l'empresa ....., en qualitat de ....., i segons escriptura pública autoritzada davant Notari ....., en data ..... i amb número de protocol ...../o document....., CIF núm. ....., domiciliada a..... carrer ....., núm.....), telèfon de contacte.....i correu electrònic .....:

DECLARA:

Que les facultats de representació que ostenta són suficients i vigents (si s'actua per representació); que reuneix totes i cadascuna de les condicions establertes legalment i no incorre en cap de les prohibicions per contractar amb l'Administració previstes als articles 65 a 97 de la LCSP.

Que es troba al corrent del compliment de les obligacions tributàries i amb la Seguretat Social, i que està assabentat que, d'acord amb la disposició addiconal vuitena de la Llei 3/2018 – LOPDGDD, l'Ajuntament de Lleida realitzarà les verificacions necessàries per comprovar aquest fet.

Que les dades a efectes d'avís de notificació, comunicacions i requeriments mitjançant la plataforma e-Notum o similars són les següents:

- Nom i cognoms:.....
- DNI.....
- Telèfon mòbil.....
- Email.....

En cas que les dades facilitades quedessin en desús, s'haurà de comunicar la dita circumstància, per escrit, per tal de fer la modificació corresponent.

El licitador/contractista declara que ha obtingut el consentiment exprés de les persones a qui autoritza per rebre les notificacions, comunicacions i requeriments derivades d'aquesta contractació, per tal que l'Ajutnament de Lleida pugui facilitar-les al servei e-Notum a aquests efectes.

Que el perfil de l'empresa és el següent *<marcar amb una creu>*:

☐ Gran empresa. *(empresa amb més de 250 treballadors i volum de negoci anual superior a 50M Euros o balanç total anual superior a 43 M Euros)*

☐ Mitjana, petita o microempresa. *(Mitjana empresa: empresa que no és ni una microempresa ni una petita empresa, que té menys de 250 treballadors i que el seu volum de negocis anual no excedeix de 50 MEUR o que el seu balanç total anual no*

excedeix de 43 MEUR, Petita empresa: empresa amb menys de 50 treballadors i amb un volum de negocis anual o balanç total anual que no excedeix dels 10 MEUR, Microempresa: empresa amb menys de 10 treballadors i amb un volum de negocis anual o balanç total anual que no excedeix dels 2 MEUR)

Que a la data de signatura d'aquest document, l'empresa té en plantilla .....persones treballadores.

Que l'empresa disposa d'un pla d'igualtat d'oportunitats entre les dones i els homes, de conformitat amb el que disposa l'article 45 de la Llei orgànica 3/2007, de 22 de març, per a la igualtat efectiva de dones i homes.

☐ SÍ ☐ NO ☐ NO obligat per normativa

Que el pla d'igualtat està inscrit al Registre i dipòsit de convenis col·lectius, acords col·lectius de treball i plans d'igualtat (REGCON), de conformitat amb el que disposa l'article 11 del Reial decret 901/2020, de 13 d'octubre, pel qual es regulen els plans d'igualtat i el seu registre i es modifica el Reial Decret 713/2010, de 28 de maig, sobre registre i dipòsit de convenis i acords col·lectius de treball.

☐SÍ ☐ NO ☐ NO obligat per normativa

Que l'empresa compleix el requisit que almenys el 2 per cent dels seus empleats siguin treballadors amb discapacitat, de conformitat amb l'article 42 del Reial decret legislatiu 1/2013, de 29 de novembre, pel qual s'aprova el text refós de la Llei general de drets de les persones amb discapacitat i de la seva inclusió social, en les condicions que es determinin per reglament.

☐ SÍ ☐ NO

Que reuneix algun/s dels criteris de preferència en cas d'igualació de proposicions previstos al PCAP.

☐ SÍ ☐ NO

Respecte l'Impost sobre el valor afegit (IVA) l'empresa:

- ☐ Està subjecta a l'IVA.
- ☐ Està no subjecta o exempta de l'IVA i són vigents les circumstàncies que donaren lloc a la no-subjecció o l'exempció. Cal acreditar-ho documentalment.

Respecte l'Impost d'Activitats Econòmiques (IAE) l'empresa:

- ☐ Està subjecta a l'IAE.
- ☐ Està no subjecta o exempta de l'IAE i són vigents les circumstàncies que donaren lloc a la no-subjecció o l'exempció.

Que l'empresa té la capacitat per aplicar, en cas que el contracte comporti el tractament de dades de caràcter personal, les mesures tècniques i organitzatives apropiades per garantir i

acreditar que el tractament s'efectua de conformitat amb la Llei orgànica 3/2018, de 5 de desembre, de protecció de dades personals i garantia dels drets digitals, amb la normativa de desenvolupament i d'acord amb el Reglament (UE) 2016/679 del Parlament Europeu i del Consell, de 27 d'abril de 2016, relatiu a la protecció de les persones físiques pel que fa al tractament de dades personals i a la lliure circulació d'aquestes dades (RGPD), de conformitat amb el considerant 81 i l'article 28.1 RGPD (garanties en el tractament de dades de caràcter personal).

Que ha proporcionat la informació sobre protecció de dades de l'apartat 5.3 del plec de prescripcions administratives particulars d'aquesta licitació a les persones de la seva organització que, en el seu cas, hagin de formar part de l'execució dels treballs.

(Lloc, data i signatura del representant legal de l'empresa).

ANNEX 4

INFORMACIÓ SOBRE LES CONDICIONS DE SUBROGACIÓ EN CONTRACTES DE TREBALL EN COMPLIMENT DEL QUE PREVEU L'ART. 130 DE LA LCSP

NO CORRESPON SUBROGACIÓ DE PERSONAL

ANNEX 5

PROTECCIÓ DE DADES DE CARÀCTER PERSONAL

Tenint en compte que l'execució del contracte no implica que l'empresa contractista tracti o accedeixi a dades de caràcter personal, però hi pot haver un tractament incidental, sigui perquè els seus treballadors estaran presents amb assiduïtat o regularitat en les instal·lacions o dependències on estan els sistemes d'informació, electrònics o en paper de l'Ajuntament de Lleida o per una altra causa, o es pot donar el cas que el personal de l'empresa contractista, per a la realització del treball, requereixi tractar alguna dada del personal al servei de l'Ajuntament de Lleida, s'inclou aquest annex de prohibició d'accés a dades personals que quedarà formalitzat en el moment de la signatura del contracte d'aquesta licitació.

PROHIBICIÓ D'ACCÉS A DADES

L'execució de l'objecte del contracte d'aquesta licitació no implica el tractament de dades personals, per la qual cosa ni el seu personal ni, en el seu cas, les empreses subcontractades, poden accedir als arxius, documents i sistemes informàtics en què figurin dites dades. No obstant això, en cas de tractament incidental, o en cas que el personal de l'empresa contractista, que per a la realització del treball, requereixi tractar alguna dada del personal al servei de l'administració pública, quedarà subjecte al compliment de tot allò que estableix el Reglament (UE) 2016/679, del Parlament Europeu i del Consell, de 27 d'abril de 2016, relatiu a la protecció de les persones físiques pel que fa al tractament de dades personals i a la lliure circulació d'aquestes dades i la Llei orgànica 3/2018, de 5 de desembre, de protecció de dades personals i garantia dels drets digitals i la normativa de desenvolupament.

No obstant això, quan el personal de l'empresa contractista i, en el seu cas, el de les empreses subcontractades accedeixi a dades personals, estarà obligat a guardar secret fins i tot després de la finalització de la relació contractual, sense que en cap cas pugui utilitzar les dades ni revelar-les a tercers.

El personal de l'empresa contractista i, en el seu cas el de les empreses subcontractades, tot i que no siguin encarregades del tractament, han de respectar les mesures de seguretat que hagi establert l'Ajuntament de Lleida, responsable del tractament. En particular, ha de tenir en compte el següent:

- El personal propi i, en el seu cas, el de les empreses subcontractades ha de conèixer i complir la confidencialitat de la informació referent a la tasca realitzada i estarà obligat a mantenir absoluta reserva respecte a qualsevol dada o informació a què pugui accedir de forma extraordinària durant el compliment del contracte.
- No es podran emprar les dades i informacions derivades de l'execució del contracte per a finalitats diferents de les necessàries per al compliment d'aquest contracte, ni podran cedir-se a tercers, ni copiar-se o reproduir-se, excepte en la forma i

condicions necessàries per a garantir la seguretat de les mateixes i la recuperació de la informació davant de fallides o accidents.

- En tot el procés d'execució de les tasques pròpies del contracte, l'empresa contractista i, en el seu cas, les empreses subcontractades han de complir estrictes normes de seguretat a fi d'assegurar en tot moment la confidencialitat, la integritat i la disponibilitat de la informació referent a les tasques executades.
- Igualment, caldrà garantir la seguretat i la confidencialitat de la informació continguda en la documentació dels registres i seguiments duts per l'empresa contractista respecte al procés d'execució.

L'empresa contractista ha de posar en coneixement dels treballadors afectats les mesures establertes a la clàusula anterior i conservar l'acreditació de la comunicació d'aquest deure.

Així mateix, l'empresa contractista ha de posar en coneixement del responsable del tractament, de forma immediata, qualsevol incidència que es produeixi durant l'execució del contracte que pugui afectar la integritat o la confidencialitat de les dades personals afectades per aquest incident.

L'empresa contractista haurà de retornar tots aquells suports o materials que continguin dades personals a l'Ajuntament de Lleida o destruir-los, immediatament després de la finalització de les tasques que n'han originat l'ús temporal, i en qualsevol cas, a la finalització del projecte o de la relació laboral.

L'incompliment del que s'estableix en els apartats anteriors pot donar lloc a què l'empresa contractista sigui considerada responsable del tractament, als efectes d'aplicar el règim sancionador i de responsabilitats previst a la normativa de protecció de dades.