Codi Segur de Verificació:
763dd1d2-2bc6-4f39-aa47-45f80d7a4fc7
Origen: Administració
Identificador document: ES_L01171523_2026_55913823
Data d'impressió: 09/11/2026 12:40:12
Pàgina 1 de 48

SIGNATURES
1.- Cap d'àrea d'Infraestructures, Serveis públics i Medi ambient - 06/11/2026

Ajuntament de Roses
Medi Ambient

PLEC DE PRESCRIPCIONS TÈCNIQUES PER A LA CONTRACTACIÓ DELS TREBALLS FORESTALS PER ASSEGURAR UNA FRANJA DE PROTECCIÓ CONTRA INCENDIS DE VINT-I-CINC METRES AL VOLTANT DE LES URBANITZACIONS, ELS NUCLIS DE POBLACIÓ, LES EDIFICACIONS I LES INSTAL·LACIONS AÏLLADES, SITUATS EN TERRENYS FORESTALS

Referència:	Data:
GI12006OT	setembre 2026

C/ del Dr. Jaume Pi i Sunyer, 13
17480 Roses
Tel. 972 25 24 00
informacio@roses.cat
www.roses.cat

AJUNTAMENT DE ROSES
Aquest document és una còpia autèntica del document electrònic original.
Podeu verificar la integritat d'aquest document al web https://www.seu-e.cat/web/roses

Codi Segur de Verificació:
763dd1d2-2bc6-4f39-aa47-45f80d7a4fc7
Origen: Administració
Identificador document: ES_L01171523_2026_55913823
Data d'impressió: 09/11/2026 12:40:12
Pàgina 2 de 48

SIGNATURES
1.- Cap d'àrea d'Infraestructures, Serveis públics i Medi ambient - 06/11/2026

AJUNTAMENT DE ROSES
Aquest document és una còpia autèntica del document electrònic original.
Podeu verificar la integritat d'aquest document al web https://www.seu-e.cat/web/roses

Ajuntament de Roses
Medi Ambient

CAPÍTOL I: CONSIDERACIONS GENERALS

1.1 OBJECTE DEL CONTRACTE

L'objecte de la present licitació és adjudicar la prestació del servei consistent en el manteniment de les franges perimetrals exteriors de prevenció d'incendis forestals de Roses, per tal d'assegurar la continuïtat temporal d'aquestes infraestructures, realitzant les operacions forestals d'estassada, tala i esporga d'arbrat i de trituració del sotabosc que garanteixin el compliment dels criteris d'execució establerts en el Decret 123/2005, de 14 de juny, de mesures de prevenció dels incendis que desenvolupa la Llei 5/2003, de 22 d'abril, de mesures de prevenció dels incendis forestals en les urbanitzacions, els nuclis de població, les edificacions i les instal·lacions situats en terrenys forestals i, la resta normativa de referència i en aquest Plec de prescripcions tècniques del contracte.

Les actuacions descrites consisteixen principalment en el manteniment i aclarida puntual de les franges perimetrals exteriors de protecció contra incendis forestals, amb l'objectiu d'assegurar l'existència i continuïtat d'una franja exterior de protecció de 25 metres d'amplada lliure de vegetació seca i amb la massa arbòria aclarida i podada, al voltant de les urbanitzacions, nuclis de població, edificacions i instal·lacions aïllades situades en terrenys forestals o a la franja de 500 metres que els envolta en el terme municipal de Roses.

Així mateix, s'inclouen les tasques necessàries per mantenir nets de vegetació seca, matollar i restes mortes els vorals i cunetes de determinats vials d'accés municipal, així com la recollida manual, aplec, càrrega, transport i gestió dels residus d'origen antròpic preexistents i aliens als treballs forestals (com plàstics, cartró, vidre, llaunes, etc.), dispersos dins de l'àmbit d'actuació, incloent el seu lliurament a gestor autoritzat.

La codificació corresponent a l'objecte del contracte és la següent, segons el Vocabulari comú de contractes públics (CPV), aprovat pel Reglament (CE) 2195/2002 i modificat pel Reglament (CE) 213/2008:

- CPV: 77200000-2 Serveis Forestals
- CPV: 77312000-0: Serveis d'estassada
- CPV: 77211400-6: Servei de tala d'arbres

El contracte definit té la qualificació de contracte administratiu de serveis, tal com estableix l'article 15 de la Llei 9/2017, de 8 de novembre, de contractes del sector públic. La seva necessitat queda degudament justificada, atès que no es disposa de mitjans propis suficients per a la seva execució, en compliment del que estableixen l'article 13.2.c) RD 424/2017 i l'article 30.3 de la LCSP.

Codi Segur de Verificació:
763dd1d2-2bc6-4f39-aa47-45f80d7a4fc7
Origen: Administració
Identificador document: ES_L01171523_2026_55913823
Data d'impressió: 09/11/2026 12:40:12
Pàgina 3 de 48
SIGNATURES
1.- Cap d'àrea d'Infraestructures, Serveis públics i Medi ambient - 06/11/2026

1.2 ABAST DEL CONTRACTE

L'abast del contracte comprèn la totalitat de la mà d'obra, maquinària, vehicles, eines, materials, equips de protecció individual (EPIs), consumibles, desplaçaments, transports i canonades de gestió de residus necessaris per a la correcta execució de les tasques especificades, sense que es pugui reclamar cap cost addicional a l'Ajuntament de Roses.

1.3 ÀMBIT TERRITORIAL I SECTORS D'ACTUACIÓ

L'àmbit territorial dels treballs comprèn les urbanitzacions, els nuclis de població, les edificacions i les instal·lacions situats en terrenys forestals o en la franja de cinc-cents metres que els envolta que es troben grafiades en el plànol de delimitació aprovat definitivament pel Ple Municipal de data 3 de novembre de 2003 i actualitzat al setembre de 2014.

A través de diversos projectes tècnics aprovats, i d'acord amb les dades obrants a la revisió del plànol de delimitació de setembre de 2014, es concreta l'àmbit detallat de les actuacions a executar pel que fa al manteniment anual en les urbanitzacions, les edificacions i les instal·lacions sense continuïtat immediata amb la trama urbana, detallades en aquest PPT i que figuren en l'apartat corresponent a plànols. Aquestes operacions de manteniment es realitzen sobre franja que ja ha estat objecte de manteniment anual ininterromput des de la l'any 2013.

1.4 NORMATIVA SECTORIAL APLICABLE

Serà d'aplicació obligatòria la legislació vigent i, en especial:

- Llei 5/2003, de 22 d'abril, de mesures de prevenció dels incendis forestals en les urbanitzacions, els nuclis de població, les edificacions i les instal·lacions situats en terrenys forestals.
- Decret 123/2005, de 14 de juny, de mesures de prevenció dels incendis forestals en les urbanitzacions sense continuïtat immediata amb la trama urbana.
- Llei 6/1988, de 1 de març, forestal de Catalunya.
- Decret 64/1995, de 7 de març, i Decret 206/2005, de 27 de setembre, de mesures de prevenció d'incendis forestals.
- Reial decret 716/2025, de 26 d'agost de 2025, pel qual s'aproven les directrius i criteris comuns dels plans anuals per a la prevenció, vigilància i extinció d'incendis forestals.
- Decret llei 21/2025, de 14 d'octubre, de mesures urgents de suport al sector agrari i forestal
- Reial Decret 212/2002, de 22 de febrer, pel qual es regulen les emissions sonores en l'entorn de màquines d'ús a l'aire lliure (transposició de la Directiva 2000/14/CE).
- Directives 70/156/CEE i 70/220/CEE sobre emissions de vehicles (estàndard mínim Euro 6).

C/ del Dr. Jaume Pi i Sunyer, 13
17480 Roses
Tel. 972 25 24 00
informacio@roses.cat
www.roses.cat

AJUNTAMENT DE ROSES
Aquest document és una còpia autèntica del document electrònic original.
Podeu verificar la integritat d'aquest document al web https://www.seu-e.cat/web/roses

Codi Segur de Verificació:
763dd1d2-2bc6-4f39-aa47-45f80d7a4fc7
Origen: Administració
Identificador document: ES_L01171523_2026_55913823
Data d'impressió: 09/11/2026 12:40:12
Pàgina 4 de 48
SIGNATURES
1.- Cap d'àrea d'Infraestructures, Serveis públics i Medi ambient - 06/11/2026

- Instruments de planificació del Parc Natural del Cap de Creus i Ordenances Municipals d'aplicació a Roses

A més del compliment de la normativa vigent en matèria de prevenció d'incendis forestals, l'adjudicatari haurà d'adoptar les següents mesures de seguretat complementàries:

- Disposar sobre el terreny del material necessari per a una primera intervenció en cas d'incendi forestal. Com a mínim, cada operari haurà de disposar d'un batefocs o eina equivalent, sens perjudici de la disponibilitat d'altres mitjans d'extinció adequats en funció dels treballs a realitzar.
- En cas d'activació del Pla Alfa o d'altres instruments de regulació del risc d'incendi forestal, s'hauran d'aplicar les mesures preventives corresponents i, si escau, suspendre els treballs d'acord amb les restriccions establertes per l'autoritat competent.
- Atendre en tot moment les indicacions dels Agents Rurals i altres autoritats competents en matèria de prevenció d'incendis forestals.
- Disposar de telèfon mòbil operatiu per tal de comunicar immediatament qualsevol incidència o situació de risc.
- Les actuacions objecte del contracte restaran sotmeses al règim d'intervenció administrativa aplicable en funció del nivell de risc d'incendi forestal, d'acord amb la normativa vigent i, en particular, amb el Decret 64/1995 i les modificacions introduïdes pel Decret llei 21/2025. A aquests efectes, es tindran en compte els nivells operatius vigents, les restriccions establertes per l'autoritat competent i la informació oficial disponible als canals de la Generalitat de Catalunya.

C/ del Dr. Jaume Pi i Sunyer, 13
17480 Roses
Tel. 972 25 24 00
informacio@roses.cat
www.roses.cat

AJUNTAMENT DE ROSES
Aquest document és una còpia autèntica del document electrònic original.
Podeu verificar la integritat d'aquest document al web https://www.seu-e.cat/web/roses

Codi Segur de Verificació:
763dd1d2-2bc6-4f39-aa47-45f80d7a4fc7
Origen: Administració
Identificador document: ES_L01171523_2026_55913823
Data d'impressió: 09/11/2026 12:40:12
Pàgina 5 de 48

SIGNATURES
1.- Cap d'àrea d'Infraestructures, Serveis públics i Medi ambient - 06/11/2026

Ajuntament de Roses
Medi Ambient

CAPÍTOL II: CARACTERÍSTIQUES I ESPECIFICACIONS TÈCNIQUES DELS TREBALLS

2.1 MANTENIMENT DE LES FRANGES

Les actuacions han de garantir la discontinuïtat horitzontal i vertical del combustible vegetal d'acord amb els paràmetres següents:

Els tractaments sobre la vegetació a l'àmbit de les franges de protecció de 25 metres per prevenir incendis forestals es realitzaran d'acord amb la normativa vigent en matèria de prevenció d'incendis forestals i, en particular, amb la següent:

- Llei 5/2003, de 22 d'abril, de mesures de prevenció dels incendis forestals en les urbanitzacions, els nuclis de població, les edificacions i les instal·lacions situats en terrenys forestals.
- Decret 64/1995, de 7 de març, pel qual s'estableixen mesures de prevenció d'incendis forestals.
- Decret 123/2005, de 14 de juny, de mesures de prevenció dels incendis forestals en les urbanitzacions sense continuïtat immediata amb la trama urbana.

El servei inclou les següents actuacions:

- **Desbrossament del sotabosc** a les franges de protecció perimetral. L'estrat arbustiu s'estassarà de manera que aquest ocupi un màxim del 15% de la superfície, deixant mates aïllades separades com a mínim 3 metres entre elles, d'acord amb els criteris de selecció que es detallen en el punt c) de l'annex 2 del Decret 123/2005, amb una distribució homogènia sobre el terreny i sense continuïtat vertical amb l'arbrat.
- La **franja de protecció en zones de matollar, bosc de rebrot i arbrat jove**, el tractament serà desbrossar de manera que la cobertura vegetal màxima admesa del total de matollar, bosc de rebrot i arbrat jove serà del 35% de la superfície, deixant peus aïllats separats més de tres metres entre ells, d'acord amb els criteris de selecció que es detallen en el punt c) de l'annex 2 del Decret 123/2005. Els criteris de selecció són: prioritzar la permanència d'espècies de baixa inflamabilitat; no prioritzar les espècies que continguin olis essencials i altres compostos orgànics volàtils i altament inflamables; prioritzar les espècies que mantenen les fulles verdes i un alt contingut hídric en els teixits durant l'estiu, les que presenten una menor relació superfície/volum (plantes d'estructura compacta) i les que generen poques restes fines; afavorir les espècies, les fulles i les restes de les quals es descomponen amb més rapidesa; afavorir les espècies amb fusta densa i alta capacitat calòrica, que necessiten absorbir una gran quantitat de calor abans d'encendre's
- **Aclarida selectiva de l'arbrat** en aquelles franges on la densitat sigui superior als

C/ del Dr. Jaume Pi i Sunyer, 13
17480 Roses
Tel. 972 25 24 00
informacio@roses.cat
www.roses.cat

AJUNTAMENT DE ROSES
Aquest document és una còpia autèntica del document electrònic original.
Podeu verificar la integritat d'aquest document al web https://www.seu-e.cat/web/roses

Codi Segur de Verificació:
763dd1d2-2bc6-4f39-aa47-45f80d7a4fc7
Origen: Administració
Identificador document: ES_L01171523_2026_55913823
Data d'impressió: 09/11/2026 12:40:12
Pàgina 6 de 48
SIGNATURES
1.- Cap d'àrea d'Infraestructures, Serveis públics i Medi ambient - 06/11/2026

llindars establerts per la normativa vigent en matèria de prevenció d'incendis forestals.

- **Esporga d'arbrat** amb criteris de prevenció d'incendis forestals, amb l'objectiu de garantir la discontinuïtat vertical de la vegetació i evitar la continuïtat entre estrats (arbustius-arboris).
- **Recollida, trituració i/o retirada de restes vegetals**, tant les generades durant les actuacions com les preexistents dins l'àmbit d'intervenció (incloent-hi fusta morta, arbres caiguts, branques seques i altres acumulacions de combustible vegetal), garantint la reducció de la càrrega de combustible i el compliment de les condicions establertes per la normativa de prevenció d'incendis forestals.
- **Recollida, retirada i gestió dels residus sòlids urbans (RSU)** preexistents en els àmbits d'intervenció, independentment de la seva tipologia i sempre que no tinguin la consideració de residus especials o perillosos.

En general s'hauran de realitzar les tasques forestals de manera que el resultat final sigui l'establert pels annexos del Decret 123/2005, de 14 de juny, de mesures de prevenció d'incendis forestals en les urbanitzacions sense continuïtat amb la trama urbana

Tanmateix, les condicions bàsiques que ha de complir la vegetació present en les franges perimetrals són les següents:

En la franja perimetral	Condicions/característiques
Amplada de la franja perimetral exterior	Almenys 25 metres
Densitat d'arbres	Menys de 150 peus/ha
Separació entre troncs	Almenys 6 m
Continuïtat entre capçades	No n'hi ha d'haver
Poda de branques	1/3 de l'arbre, fins a un màxim de 5 m
Estrat arbustiu en masses d'arbrat adult	< 15% de cobertura
Cobertura vegetal en matollars, bosc de rebrot i arbrat jove	< 35% de cobertura
Separació entre mates arbustives	Almenys 3 m
Restes vegetals generades	Es trituraran i repartiran homogèniament sobre el terreny (amb un gruix màxim de 20 cm) o bé es retiraran, en funció de les condicions de l'àmbit i del risc d'incendi, evitant en tot cas l'acumulació de combustible.

2.2 TRACTAMENT ESPECÍFIC DE VIALS D'ACCÉS I ELS SEUS VORALS

- En els vials d'accés especificats es mantindrà una franja d'1 metre d'amplada a comptar des de l'extrem exterior del vial i les seves cunetes completament lliure de vegetació

AJUNTAMENT DE ROSES
Aquest document és una còpia autèntica del document electrònic original.
Podeu verificar la integritat d'aquest document al web https://www.seu-e.cat/web/roses

Codi Segur de Verificació:
763dd1d2-2bc6-4f39-aa47-45f80d7a4fc7
Origen: Administració
Identificador document: ES_L01171523_2026_55913823
Data d'impressió: 09/11/2026 12:40:12
Pàgina 7 de 48
SIGNATURES
1.- Cap d'àrea d'Infraestructures, Serveis públics i Medi ambient - 06/11/2026

arbustiva, herba seca i restes vegetals mortes.

- La vegetació arbòria de les vores no podrà generar continuïtat entre les capçades d'ambdues bandes de la via ni amb la massa forestal adjacent, garantint el gàlib de seguretat per al pas de vehicles d'emergència.

2.3 CRITERIS SILVÍCOLES I SELECCIÓ D'ESPÈCIES

D'acord amb el Decret 123/2005, la selecció de peus arbustius i arboris es regirà pels criteris següents:

- Espècies a afavorir: Planifolis i frondoses d'alta densitat fusta (*Quercus ilex*, *Quercus suber*, *Quercus sp.*), arboç (*Arbutus unedo*), llentiscle (*Pistacia lentiscus*), aladern (*Rhamnus alaternus*) i marfull (*Viburnum tinus*), així com espècies de baixa inflamabilitat i alt contingut hídric a l'estiu.
- Espècies a reduir/eliminar: En pinedes, es prioritzarà l'abatiment de pi blanc (*Pinus halepensis*) i pi pinastre (*Pinus pinaster*). Es desbrossaran espècies d'alta combustibilitat com bruc (*Erica arborea*), gatosa (*Ulex parviflorus*), ginesta (*Spartium junceum* - reduint com a mínim el 50% dels peus en franges herbàcies), estepes (*Cistus sp.*) i esbarzers (*Rubus sp.*).
- Espècies exòtiques invasores: En cas de detectar atzavara (*Agave americana*), ailant (*Ailanthus altissima*), canya (*Arundo donax*), pita (*Opuntia ficus-indica*) o robínia (*Robinia pseudoacacia*), s'executarà el seu tall complet arran de terra i es comunicarà als serveis tècnics municipals.

2.4 DESCRIPCIÓ DETALLADA DE LES OPERACIONS

A) Reunió d'inici

Abans d'iniciar les tasques, l'adjudicatari i la Direcció Tècnica Municipal es reuniran per fixar els límits de treball, les espècies a protegir i els punts d'apilament temporal, així com per esvair qualsevol dubte tècnic que hi pugui haver.

B) Desbrossament de sotabosc i aclaria d'arbrat

- En els indrets on no hi hagi vegetació arbòria o la densitat d'arbres sigui molt baixa (inferior a 150 arbres adults per hectàrea i distribuïts de manera no homogènia), s'eliminarà el matoll corresponent a les següents espècies botàniques: bruc (Erica arborea), gatosa (Ulex parviflorus), ginesta (Spartium junceum), estepes (Cistus sp.), roldor (Coriaria myrtifolia) i esbarzer (Rubus sp.).
- Es respectaran, en part o en la seva totalitat i en funció de la densitat, espècies com l'arboç (Arbutus unedo), el llentiscle (Pistacia lentiscus), l'aladern (Rhamnus alaternus) i el marfull (Viburnum tinus), mantenint un espaiament mínim de 3 metres entre peus arbustius.

C/ del Dr. Jaume Pi i Sunyer, 13
17480 Roses
Tel. 972 25 24 00
informacio@roses.cat
www.roses.cat

AJUNTAMENT DE ROSES
Aquest document és una còpia autèntica del document electrònic original.
Podeu verificar la integritat d'aquest document al web https://www.seu-e.cat/web/roses

Codi Segur de Verificació:
763dd1d2-2bc6-4f39-aa47-45f80d7a4fc7
Origen: Administració
Identificador document: ES_L01171523_2026_55913823
Data d'impressió: 09/11/2026 12:40:12
Pàgina 8 de 48
SIGNATURES
1.- Cap d'àrea d'Infraestructures, Serveis públics i Medi ambient - 06/11/2026

- En el cas de franges herbàcies amb presència de ginesta, aquesta es tallarà en cada actuació en un 50% dels peus. En absència d'arbrat, es mantindrà una distància aproximada de 3 metres entre arbustives.
- En qualsevol cas, caldrà afavorir estructures de vegetació que redueixin la continuïtat horitzontal i vertical del combustible i limitin la propagació del foc.
- La desbrossada de matolls es realitzarà arran del sòl.
- Les restes vegetals generades es podran triturar i repartir homogèniament sobre el terreny o bé retirar-se, en funció de les característiques de l'àmbit i del risc d'incendi, evitant en tot cas l'acumulació de combustible.
- La desbrossada es podrà efectuar per mitjans manuals o mecànics, en funció del pendent del terreny, la mida del matoll i el grau de selectivitat requerit.
- L'ús de maquinària pesada (tractor amb desbrossadora de martells o cadenes, o equips equivalents) s'admetrà en aquells àmbits que siguin mecanitzables i on no es comprometi la conservació del sòl, la vegetació a conservar ni altres elements sensibles, i podrà ser objecte de validació prèvia per part dels serveis tècnics municipals.
- En cas de requerir-se la trituració de restes vegetals de major entitat, es podran utilitzar equips específics com estelladores o mitjans equivalents, com a part del procés d'execució dels treballs.
- En cas de detectar la presència d'espècies exòtiques invasores, com *Agave americana, Ailanthus altissima, Arundo donax, Opuntia ficus-indica, Pennisetum villosum, Phytolacca americana o Robinia pseudoacacia*, s'haurà de comunicar als serveis tècnics municipals i actuar d'acord amb les indicacions i la normativa vigent en matèria d'espècies exòtiques invasores.

Abatiment d'arbres (molt esporàdic): De forma general no es preveu la necessitat d'abatiment significatiu d'arbres, donat que es tracta del manteniment de franges pre-existents. No obstant, en aquelles parts de les franges on calgui procedir a l'abaltiment d'arbres de formal puntual per mantenir les condicions protectores de la franja, caldrà tenir en compte les següents prescripcions:

- L'aclarida en una franja de protecció s'ha de realitzar de manera que es pugui assolir una densitat d'arbres adults de com a màxim 150 peus/ha, o bé una cobertura màxima del 35%, segons les característiques de la massa forestal, amb una distribució homogènia sobre el terreny.
- Els treballs s'hauran d'executar, amb caràcter general, de manera que en una sola intervenció es doni compliment als objectius de densitat i estructura de la vegetació establerts per la normativa vigent en matèria de prevenció d'incendis forestals. Només en aquells casos degudament justificats per condicionants tècnics o ambientals es podrà

AJUNTAMENT DE ROSES
Aquest document és una còpia autèntica del document electrònic original.
Podeu verificar la integritat d'aquest document al web https://www.seu-e.cat/web/roses

Codi Segur de Verificació:
763dd1d2-2bc6-4f39-aa47-45f80d7a4fc7
Origen: Administració
Identificador document: ES_L01171523_2026_55913823
Data d'impressió: 09/11/2026 12:40:12
Pàgina 9 de 48

SIGNATURES
1.- Cap d'àrea d'Infraestructures, Serveis públics i Medi ambient - 06/11/2026

plantejar una adaptació progressiva mitjançant actuacions successives, prèvia validació dels serveis tècnics municipals.

- També caldrà garantir una separació suficient entre capçades i respecte al límit de les parcel·les edificades, d'acord amb els criteris de prevenció d'incendis forestals.
- S'assenyalaran els peus a tallar establint com a criteris principals l'espaiament entre peus, la separació entre capçades i la distància respecte als límits de les parcel·les, així com la millora de l'estructura de la massa forestal.
- En cas que la densitat existent sigui elevada, s'actuarà prioritàriament sobre els arbres morts, moribunds, amb el fust trencat, escapçats, puntisecs, dominats o codominats, torts o inclinats sense possibilitat de recuperació, així com aquells la densitat dels quals impedeixi el seu desenvolupament normal. Es donarà preferència a la conservació dels arbres més vigorosos i ben formats.
- Les actuacions tindran caràcter intensiu inicial, amb l'objectiu d'assolir les condicions establertes per la normativa en una sola intervenció i reduir de manera efectiva la càrrega de combustible, la intensitat potencial del foc i millorar les oportunitats d'extinció.
- Els abatiments d'arbres es realitzaran arran de soca, dirigint la caiguda cap a l'interior de la zona de treball per no danyar la vegetació romanent ni les estructures urbanes.
- Es realitzarà la selecció de tanys d'alzina i roure, extraient els peus dominats o deformats sense afectar més del 50 % dels peus d'una mateixa soca.
- L'ordre de prioritat de tallada en funció de l'espècie arbòria tindrà caràcter orientatiu i s'aplicarà d'acord amb el comportament davant el foc, la capacitat de rebrot i el comportament post-incendi de cada espècie. Aquest ordre s'adaptarà en funció de les característiques de la massa forestal existent, d'acord amb els criteris següents:
  - En pinedes dominades per coníferes, es prioritzarà l'eliminació de peus de pi blanc (*Pinus halepensis*) i pi pinastre (*Pinus pinaster*), afavorint la conservació i consolidació d'espècies planifòlies.
  - En masses mixtes, es prioritzarà la reducció de coníferes en benefici de les frondoses, especialment alzina (*Quercus ilex*), roure (*Quercus sp.*) i alzina surera (*Quercus suber*).
  - En masses dominades per planifolis, els criteris de selecció es basaran principalment en l'estat fitosanitari, la qualitat estructural i la competència entre peus.
  - En zones urbano-forestals i franges de protecció, prevaldran els criteris de seguretat i de reducció de la continuïtat del combustible per sobre de l'ordre específic de les espècies.
- En qualsevol cas, es prioritzarà la conservació de les espècies amb menor inflamabilitat i major capacitat de regeneració post-incendi.

C/ del Dr. Jaume Pi i Sunyer, 13
17480 Roses
Tel. 972 25 24 00
informacio@roses.cat
www.roses.cat

AJUNTAMENT DE ROSES
Aquest document és una còpia autèntica del document electrònic original.
Podeu verificar la integritat d'aquest document al web https://www.seu-e.cat/web/roses

Codi Segur de Verificació:
763dd1d2-2bc6-4f39-aa47-45f80d7a4fc7
Origen: Administració
Identificador document: ES_L01171523_2026_55913823
Data d'impressió: 09/11/2026 12:40:12
Pàgina 10 de 48
SIGNATURES
1.- Cap d'àrea d'Infraestructures, Serveis públics i Medi ambient - 06/11/2026

- En la tala es tindrà especial cura en l'abatiment dels arbres per tal de no provocar danys en la vegetació existent.
- L'abatiment es farà arran de soca i dirigint la caiguda en la direcció que ocasioni el mínim de lesions a l'arbrat existent. En cas necessari, s'utilitzaran cabrestants manuals o mecànics per dirigir la caiguda.
- Els arbres s'abatran preferentment cap a l'interior de la zona d'actuació. En cas que no sigui possible, es determinarà la solució més adequada amb el/la tècnic/a responsable.
- Es farà selecció de tanys d'alzines i roures, extraient els peus dominants, deformats, torts, inclinats o puntisecs i, en igualtat de condicions, els situats a l'interior de la planta. Aquesta selecció no afectarà més del 50% dels peus d'una mateixa soca.

C) Esporga de branques

- L'esporga es realitzarà amb criteris de prevenció d'incendis forestals, amb l'objectiu de reduir la continuïtat vertical del combustible i evitar la propagació del foc cap a les capçades.
- Amb caràcter general, s'eliminarà el brancatge inferior fins a aproximadament un terç de l'alçada total de l'arbre, amb un màxim de 5 metres. En qualsevol cas, es garantirà una alçada mínima lliure de branques de 2 a 2,5 metres en arbres de diàmetre superior a 15 cm.
- També s'eliminaran les branques seques, trencades o mal conformades que puguin incrementar el risc d'incendi o afectar l'estabilitat de l'arbrat.
- Els talls d'esporga seran nets i es realitzaran respectant el coll de la branca, evitant danyar el tronc i afavorint la correcta cicatrització. No es deixaran soques excessivament llargues ni es realitzaran talls que comprometin la salut de l'arbre.
- En el cas de branques de petit diàmetre, els talls es realitzaran de manera ajustada, sense esquinçaments ni danys a l'escorça.
- Es tallaran les heures i altres plantes enfiladisses dels arbres que es mantinguin en peu, amb l'objectiu de trencar la continuïtat vertical del combustible. Aquesta actuació es realitzarà mitjançant dos talls transversals (un a la base i un altre aproximadament a 1,30 metres d'alçada), i, si escau, un tall longitudinal per facilitar la separació del tronc, evitant en tot moment causar danys a l'arbre

D) Eliminació de les restes vegetals

- Les restes vegetals generades tant en el desbrossament del sotabosc com en el desbrancatge i abatiment de l'arbrat s'hauran de gestionar preferentment mitjançant trituració "in situ" dins de la mateixa franja d'actuació, o bé mitjançant el seu trossejament i retirada, d'acord amb les indicacions dels serveis tècnics municipals.

C/ del Dr. Jaume Pi i Sunyer, 13
17480 Roses
Tel. 972 25 24 00
informacio@roses.cat
www.roses.cat

AJUNTAMENT DE ROSES
Aquest document és una còpia autèntica del document electrònic original.
Podeu verificar la integritat d'aquest document al web https://www.seu-e.cat/web/roses

Codi Segur de Verificació:
763dd1d2-2bc6-4f39-aa47-45f80d7a4fc7
Origen: Administració
Identificador document: ES_L01171523_2026_55913823
Data d'impressió: 09/11/2026 12:40:12
Pàgina 11 de 48
SIGNATURES
1.- Cap d'àrea d'Infraestructures, Serveis públics i Medi ambient - 06/11/2026

- El material triturat haurà de presentar una mida adequada que en faciliti la descomposició i es distribuirà homogèniament sobre el terreny, evitant en tot cas l'acumulació de gruixos excessius que puguin incrementar el risc d'incendi.
- No es permetrà la trituració amb maquinària de cadenes o martells sobre carrers, camins principals o secundaris de la xarxa bàsica de prevenció d'incendis. En aquests casos, s'haurà de disposar d'una estelladora o equips equivalents que permetin dirigir el material fora de la superfície de circulació.
- En casos excepcionals, les restes es podran retirar mitjançant el seu transport a un gestor autoritzat, o bé traslladar-se a zones adequades per a la seva trituració, d'acord amb les indicacions del/de la tècnic/a responsable del contracte.
- En aquells indrets amb pendent elevat on no sigui viable la trituració mecànica "in situ" i la distància a camins transitables impedeixi l'accés de maquinària, es permetrà la reducció manual de les restes mitjançant moto-serra o desbrossadora portàtil, garantint que quedin en contacte amb el terra i amb una mida que no afavoreixi la continuïtat del combustible.
- El/la tècnic/a responsable del contracte podrà determinar que les restes vegetals de major diàmetre siguin apilades en punts accessibles per a la seva posterior gestió.
- L'eliminació de les restes s'haurà de realitzar de manera simultània o immediatament posterior a les tasques de tala, esporga i desbrossament, evitant en tot moment l'acumulació de restes vegetals dins de l'àmbit d'actuació més enllà del temps estrictament necessari per a la seva gestió.
- Cremes de restes: De manera general queden prohibides les cremes. Excepcionalment, en zones d'orografia inaccessible, es podran realitzar cremades controlades prèvia informació al responsable municipal i amb l'autorització expressa del Departament competent de la Generalitat de Catalunya.

E) Gestió de la fusta

- La fusta llenyosa aprofitable es tallarà en peces d'entre 50 i 60 cm de longitud i amb un diàmetre màxim aproximat de 30 cm. Aquest material s'acumularà i es disposarà ordenadament fora de l'àmbit d'actuació, en un emplaçament accessible per a la seva retirada, que no generi interferències ni riscos per a les persones, els béns ni el medi ambient.
- A aquests efectes, s'inclouran, quan sigui necessari, operacions de desembosc mitjançant mitjans mecànics o manuals adequats per al moviment de la fusta fins a punts accessibles.
- En cas que aquest material no sigui retirat per tercers, l'adjudicatari n'haurà de gestionar la seva retirada en un termini raonable, d'acord amb les indicacions dels serveis tècnics municipals.

C/ del Dr. Jaume Pi i Sunyer, 13
17480 Roses
Tel. 972 25 24 00
informacio@roses.cat
www.roses.cat

AJUNTAMENT DE ROSES
Aquest document és una còpia autèntica del document electrònic original.
Podeu verificar la integritat d'aquest document al web https://www.seu-e.cat/web/roses

Codi Segur de Verificació:
763dd1d2-2bc6-4f39-aa47-45f80d7a4fc7
Origen: Administració
Identificador document: ES_L01171523_2026_55913823
Data d'impressió: 09/11/2026 12:40:12
Pàgina 12 de 48
SIGNATURES
1.- Cap d'àrea d'Infraestructures, Serveis públics i Medi ambient - 06/11/2026

- La càrrega de la fusta al camió i el seu transport fins a una planta de compostatge, instal·lació de valorització de biomassa o altres destinacions autoritzades seran responsabilitat del contractista.
- El contractista haurà de prioritzar, sempre que sigui viable, la destinació més propera, amb l'objectiu de fomentar l'aprofitament de biomassa de proximitat i minimitzar les emissions de gasos amb efecte d'hivernacle (GEH) associades al transport.
- En el cas dels arbres que no presentin valor d'aprofitament, el fust es gestionarà com a resta vegetal d'acord amb el que estableix l'apartat anterior relatiu a l'eliminació de restes vegetals.

F) Neteja i gestió de residus sòlids urbans (RSU)

- Tots els residus presents dins l'àmbit d'actuació, incloent-hi residus sòlids urbans (RSU) com llaunes, embalatges o altres objectes, així com altres residus assimilables que es puguin localitzar, hauran de ser recollits, emmagatzemats i retirats adequadament del medi forestal per part de l'empresa adjudicatària. Aquests residus hauran de ser gestionats d'acord amb la normativa vigent en matèria de residus, mitjançant el seu lliurament a un gestor autoritzat. Queden expressament exclosos d'aquest contracte els residus especials o perillosos, com ara materials amb contingut d'amiant, residus químics, olis, combustibles o altres de naturalesa anàloga. En cas de detectar aquest tipus de residus, l'empresa adjudicatària haurà de comunicar-ho immediatament als serveis tècnics municipals, abstenint-se de manipular-los, i actuarà d'acord amb les instruccions que aquests estableixin.
- Per tal d'evitar l'esmicolament accidental dels residus durant l'execució dels treballs, es procedirà preferentment a la seva retirada abans de l'inici de les tasques de desbrossament, sempre que les condicions de la vegetació ho permetin.

G) Processionària i altres plagues i malalties forestals

- En cas de detectar-se la presència de processionària del pi (*Thaumetopoea pityocampa*), el contractista haurà d'adoptar les mesures de protecció necessàries per minimitzar els riscos per als treballadors i terceres persones, incloent-hi l'ús d'equips de protecció adequats i la manipulació segura del material afectat.
- Així mateix, si durant l'execució dels treballs es detecta la presència de plagues o malalties amb potencial d'afectar o propagar-se a la massa forestal, s'haurà de comunicar immediatament als serveis tècnics municipals.
- Qualsevol actuació específica de control o tractament fitosanitari quedarà fora de l'abast del present contracte i requerirà, si escau, instruccions expresses per part dels serveis tècnics municipals i la seva tramitació corresponent.

C/ del Dr. Jaume Pi i Sunyer, 13
17480 Roses
Tel. 972 25 24 00
informacio@roses.cat
www.roses.cat

AJUNTAMENT DE ROSES
Aquest document és una còpia autèntica del document electrònic original.
Podeu verificar la integritat d'aquest document al web https://www.seu-e.cat/web/roses

Codi Segur de Verificació:
763dd1d2-2bc6-4f39-aa47-45f80d7a4fc7
Origen: Administració
Identificador document: ES_L01171523_2026_55913823
Data d'impressió: 09/11/2026 12:40:12
Pàgina 13 de 48

SIGNATURES
1.- Cap d'àrea d'Infraestructures, Serveis públics i Medi ambient - 06/11/2026

H) Mesures d'acabament

Els treballs es consideraran correctament executats i podran ser objecte de certificació sempre que s'hagin assolit les condicions de qualitat definides en aquest apartat, atesa la seva incidència directa en la seguretat, la funcionalitat i la integració paisatgística de les actuacions.

A aquests efectes, es verificarà que s'han complert, com a mínim, els següents requisits:

- Repàs dels camins on s'hagi autoritzat la trituració de restes vegetals, amb la retirada completa de l'estella o materials residuals sobre el ferm.
- Neteja de cunetes afectades pels treballs, amb retirada de restes vegetals, branques i altres materials.
- Esporga correctiva dels arbres afectats per les operacions d'abatiment, eliminant branques trencades o malmeses.
- Tallada, arrencada i retirada de plantes enfiladisses en els arbres conservats.
- Correcta trituració i/o gestió de les restes vegetals d'acord amb el que estableix el present plec.
- Neteja de camins, carrers i carreteres, mitjançant bufat o altres mitjans adequats, eliminant restes vegetals, terres i pedres derivades dels treballs.
- Reparació dels danys ocasionats accidentalment en tanques, fites, elements de senyalització o altres infraestructures.
- Recollida, apilat en punts accessibles i retirada dels residus sòlids urbans presents en l'àmbit d'actuació, així com dels residus derivats del funcionament de la maquinària utilitzada

2.5 CONTROL I SEGUIMENT DEL SERVEI I TREBALLS

- L'ajuntament de Roses designarà un/a tècnic/a responsable del seguiment tècnic del contracte i dels treballs, amb facultats per emetre instruccions tècniques específiques necessàries per a la correcta execució del contracte, així com per resoldre incidències tècniques d'execució no previstes explícitament en aquest plec, sense alterar les condicions essencials del contracte.
- L'empresa adjudicatària haurà de nomenar un/a responsable tècnic/a, que actuarà com a interlocutor/a únic/a amb l'Ajuntament. Aquesta persona tindrà la responsabilitat directa de l'execució dels treballs i haurà d'estar localitzable durant la jornada de treball i disponible per atendre incidències urgents, així com present a peu d'actuació quan les característiques dels treballs ho requereixin.
- Abans d'iniciar el servei, el/la responsable del contracte i el/la responsable tècnic/a de l'empresa adjudicatària realitzaran el replanteig dels treballs en base a la proposta

AJUNTAMENT DE ROSES
Aquest document és una còpia autèntica del document electrònic original.
Podeu verificar la integritat d'aquest document al web https://www.seu-e.cat/web/roses

Codi Segur de Verificació:
763dd1d2-2bc6-4f39-aa47-45f80d7a4fc7
Origen: Administració
Identificador document: ES_L01171523_2026_55913823
Data d'impressió: 09/11/2026 12:40:12
Pàgina 14 de 48
SIGNATURES
1.- Cap d'àrea d'Infraestructures, Serveis públics i Medi ambient - 06/11/2026

organitzativa del servei presentada per l'empresa. El replanteig consistirà principalment en la calendarització dels treballs, la distribució de les colles, la definició dels punts d'inici i final, i la definició dels treballs a executar.

- S'establirà una reunió de coordinació setmanal entre el/la responsable del contracte i el/la responsable tècnic/a de l'empresa adjudicatària per a la supervisió i programació dels treballs.
- El/la responsable del contracte podrà convocar reunions extraordinàries quan les circumstàncies dels treballs ho requereixin.
- L'empresa adjudicatària haurà d'executar els treballs d'acord amb les prescripcions del present Plec de prescripcions tècniques i la normativa aplicable.
- L'empresa adjudicatària haurà de presentar mensualment una relació dels treballs realitzats, desglossada per setmanes, que inclogui com a mínim les superfícies executades (en m² o ha, segons correspongui), el nombre de jornals i altres unitats d'obra segons la tipologia de treball.
- En aquest document també s'hauran de descriure les incidències produïdes durant l'execució dels treballs.
- Tant els mitjans humans com materials adscrits al servei restaran sota la direcció i organització de l'empresa adjudicatària, sense perjudici de les funcions de seguiment, supervisió i control que corresponen al/la responsable del contracte.
- Les anomalies o incidències que suposin un risc per a la seguretat de les persones o béns es comunicaran de manera immediata al/la responsable del contracte, per via telefònica o presencial. Així mateix, es comunicarà qualsevol altra incidència rellevant que pugui sorgir durant el desenvolupament dels treballs.
- L'empresa adjudicatària està obligada a facilitar les tasques de comprovació i seguiment, així com a aportar tota la informació i dades que li siguin requerides pel/la responsable del contracte.
- En cas que es detectin defectes o deficiències en l'execució dels treballs, el/la responsable del contracte podrà ordenar la paralització dels treballs i la seva correcció o reposició a càrrec de l'empresa adjudicatària.
- Les certificacions es realitzaran en funció de la superfície neta i efectivament executada, o de la longitud executada, segons correspongui, i requeriran el vistiplau del/de la tècnic/a responsable del contracte. Qualsevol treball executat de manera incompleta o amb deficiències haurà de ser corregit o repetit, d'acord amb les indicacions del/de la responsable tècnic/a de l'Ajuntament, com a requisit previ per a la seva certificació.

C/ del Dr. Jaume Pi i Sunyer, 13
17480 Roses
Tel. 972 25 24 00
informacio@roses.cat
www.roses.cat

AJUNTAMENT DE ROSES
Aquest document és una còpia autèntica del document electrònic original.
Podeu verificar la integritat d'aquest document al web https://www.seu-e.cat/web/roses

Codi Segur de Verificació:
763dd1d2-2bc6-4f39-aa47-45f80d7a4fc7
Origen: Administració
Identificador document: ES_L01171523_2026_55913823
Data d'impressió: 09/11/2026 12:40:12
Pàgina 15 de 48

SIGNATURES
1.- Cap d'àrea d'Infraestructures, Serveis públics i Medi ambient - 06/11/2026

Ajuntament de Roses
Medi Ambient

CAPÍTOL III: CALENDARI, PROGRAMACIÓ I ORGANITZACIÓ DE LES ACTUACIONS

3.1 PROGRAMACIÓ DELS TREBALLS

La periodicitat de les actuacions és el que consta tot seguit:

a) Manteniment de **dos cops** a l'any de les franges exteriors de protecció que passen majoritàriament per terrenys forestals de les urbanitzacions:
   - Mas Fumats
   - Els Grecs – Sureda d'En Mairó – La Muntanyeta
   - Puig Rom – Canyelles – Almadrava

b) Manteniment de **dos cops** a l'any dels vials:
   - Camí de Punta Falconera: 1,8 Km
   - Carretera de Roses a cala Jòncols: 10, 2 Km.

c) Manteniment **d'un cop** a l'any de les franges exteriors de protecció que passen majoritàriament per terrenys agrícoles (herbassars, olivars abandonats,....) del nucli, les urbanitzacions, les edificacions i les instal·lacions aïllades:
   - Mas Boscà i el Cardo
   - Clos Argonista
   - La Garriga
   - El Cortijo
   - Mas Mates
   - Mas Oliva
   - Cala Montjoi
   - Cala Pelosa i Calitjàs
   - Cala Jòncols
   - La Torreta
   - Mas Palou
   - Mas Isern
   - Zona Industrial
   - Parc Aquàtic
   - Karting
   - La Torre del Sastre

C/ del Dr. Jaume Pi i Sunyer, 13
17480 Roses
Tel. 972 25 24 00
informacio@roses.cat
www.roses.cat

AJUNTAMENT DE ROSES
Aquest document és una còpia autèntica del document electrònic original.
Podeu verificar la integritat d'aquest document al web https://www.seu-e.cat/web/roses

Codi Segur de Verificació:
763dd1d2-2bc6-4f39-aa47-45f80d7a4fc7
Origen: Administració
Identificador document: ES_L01171523_2026_55913823
Data d'impressió: 09/11/2026 12:40:12
Pàgina 16 de 48
SIGNATURES
1.- Cap d'àrea d'Infraestructures, Serveis públics i Medi ambient - 06/11/2026

Ajuntament de Roses
Medi Ambient

La previsió d'execució del manteniment de les franges és el següent, amb 2 períodes marcats d'execució (treballs de PRIMAVERA i treballs de TARDOR).

CALENDARI D'EXECUCIÓ DE LES FRANGES

Franja	Ha	Ha
Mas Fumats	7,28	7,28
Grecs, Sureda Mairó i Muntanyeta	7,19	7,19
Puig Rom, Canyelles Grosses i Petites	22,43	22,43
cala Montjoi	5,57	5,57
cala Calitjàs i Pelosa	3,81	7,72
cala Jòncols	1,41	
Vies municipals	2,5	
Mas Buscà i el Cardo	2,28	7,39
Clos Argonista	0,78	
La Garriga	2,74	
El Cortijo	1,59	
Mas Mates	1,94	5,47
Mas Oliva	2,62	
la Torreta	0,91	
Mas Palou	0,26	4,71
Mas Isern	0,29	
Zona Industrial	0,36	
Parc Aquàtic	1,84	
Karting	1,1	
La Torre del Sastre	0,86	
		67,76

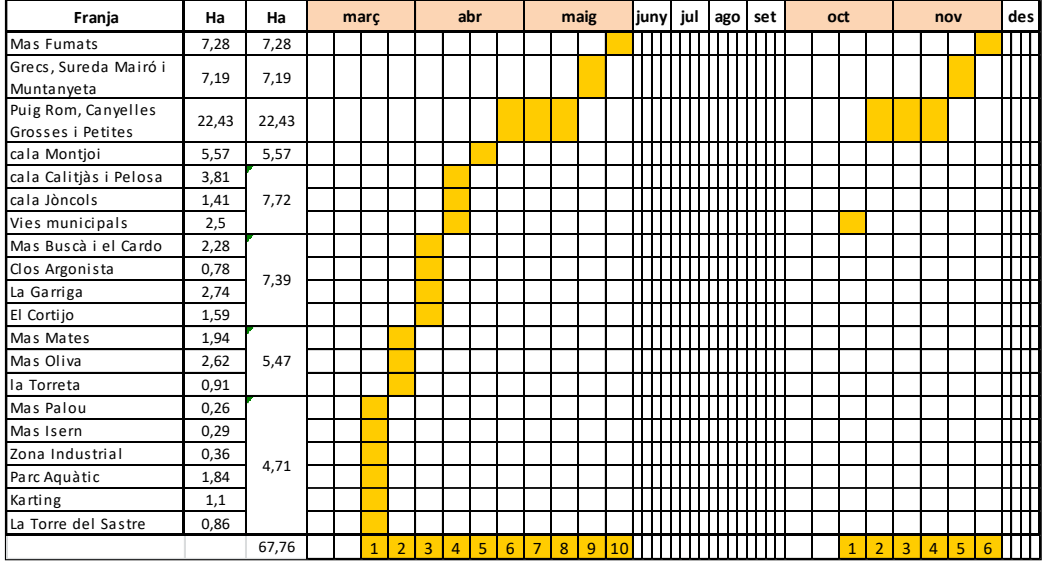

- Abans de l'inici dels treballs, l'empresa adjudicatària haurà de presentar al/a la responsable del contracte una proposta organitzativa del servei que inclogui, com a mínim, la programació detallada dels treballs, la relació dels equips operatius, el calendari previst i la zonificació de les actuacions.
- La planificació dels treballs tindrà caràcter flexible i podrà ser ajustada periòdicament pel/per la responsable del contracte en funció de l'estat d'execució, les incidències detectades, les condicions meteorològiques i el nivell de risc d'incendi forestal, amb l'objectiu d'optimitzar el desenvolupament del servei.
- L'horari ordinari dels treballs s'establirà en coordinació amb el/la responsable del contracte. En tot cas, els treballs s'hauran d'executar dins la franja horària compresa entre les 8:00 i les 18:00 hores, de dilluns a divendres. Amb autorització prèvia i expressa del/de la responsable del contracte, es podrà avançar l'inici de la jornada a les 7:00 hores.
- Qualsevol activitat fora d'aquesta franja requerirà autorització expressa del tècnic designat com responsable del contracte.

C/ del Dr. Jaume Pi i Sunyer, 13
17480 Roses
Tel. 972 25 24 00
informacio@roses.cat
www.roses.cat

AJUNTAMENT DE ROSES
Aquest document és una còpia autèntica del document electrònic original.
Podeu verificar la integritat d'aquest document al web https://www.seu-e.cat/web/roses

Codi Segur de Verificació:
763dd1d2-2bc6-4f39-aa47-45f80d7a4fc7
Origen: Administració
Identificador document: ES_L01171523_2026_55913823
Data d'impressió: 09/11/2026 12:40:12
Pàgina 17 de 48
SIGNATURES
1.- Cap d'àrea d'Infraestructures, Serveis públics i Medi ambient - 06/11/2026

- Els treballs de manteniment de les franges de prevenció d'incendis forestals es realitzen entre el 15 de març i el 30 de maig de cada anualitat, en l'actuació de primavera, i entre el 15 d'octubre i el 30 de novembre, en l'actuació de tardor (per a les franges que es mantenen dues vegades a l'any).
- En cas de no ser possible completar les tasques abans del període de màxim risc d'incendi forestal (15 juny al 15 de setembre), i sempre que no afecti períodes o zones de nidificació d'espècies protegides, l'empresa adjudicatària haurà de sol·licitar la corresponent autorització a l'òrgan competent en matèria de prevenció d'incendis forestals per a la realització de treballs dins del bosc i la franja de 400 metres que l'envolta. En cas de denegació, les feines restaran suspeses fins a la finalització del període de restriccions.
- En cas d'obtenir-se l'autorització, l'empresa adjudicatària haurà de presentar-ne còpia al/a la responsable del contracte i complir amb les mesures extraordinàries que siguin d'aplicació en funció de les condicions de risc.
- Els treballs d'aclarida que impliquin tala d'arbres es realitzaran preferentment durant el període comprès entre el 15 d'octubre i el 30 de novembre, d'acord amb la planificació prevista del contracte. No obstant això, el/la responsable del contracte podrà ajustar aquesta programació en funció de necessitats tècniques, ambientals o d'execució del servei.
- El/la responsable del contracte podrà posposar l'execució de determinades franges per qüestions de risc extraordinari o per respectar períodes de nidificació en determinats indrets.
- Els treballs s'executaran de forma continuada, evitant interrupcions innecessàries, a excepció dels dies festius i en condicions meteorològiques adverses. S'evitarà l'acumulació de restes vegetals sense triturar, especialment durant els caps de setmana. Qualsevol interrupció haurà de ser comunicada immediatament al/a la responsable del contracte per tal d'adoptar les mesures correctores corresponents.
- Els equips de personal i maquinària no es traslladaran de zona fins a la finalització dels treballs, excepte autorització del/de la responsable del contracte.
- Les màquines avariades s'hauran de reparar o substituir de forma immediata o en el termini més breu possible per tal d'evitar afectacions a la continuïtat dels treballs.
- Les fites de límit de terme o de propietat presents sobre el terreny s'hauran de respectar escrupolosament. En cas que alguna es vegi malmesa durant l'execució dels treballs, l'empresa adjudicatària estarà obligada a reparar-la i restituir-la a la seva posició original.
- Qualsevol altre tipus de senyalització existent dins de l'àmbit d'actuació que pugui

C/ del Dr. Jaume Pi i Sunyer, 13
17480 Roses
Tel. 972 25 24 00
informacio@roses.cat
www.roses.cat

AJUNTAMENT DE ROSES
Aquest document és una còpia autèntica del document electrònic original.
Podeu verificar la integritat d'aquest document al web https://www.seu-e.cat/web/roses

Codi Segur de Verificació:
763dd1d2-2bc6-4f39-aa47-45f80d7a4fc7
Origen: Administració
Identificador document: ES_L01171523_2026_55913823
Data d'impressió: 09/11/2026 12:40:12
Pàgina 18 de 48
SIGNATURES
1.- Cap d'àrea d'Infraestructures, Serveis públics i Medi ambient - 06/11/2026

quedar afectada per l'execució dels treballs (rètols informatius, senyals de vedat, etc.) es retirarà prèviament i es reposarà un cop finalitzats els treballs, en l'indret més proper a la seva ubicació original.

3.2 SENYALITZACIÓ

- Els llocs on es desenvolupin els treballs hauran d'estar degudament senyalitzats mitjançant rètols mòbils d'obra, cintes de prohibició de pas o altres elements equivalents, amb la finalitat d'advertir de les tasques en execució i garantir la seguretat de les persones i béns.
- L'empresa adjudicatària serà responsable de la correcta implantació, manteniment i retirada de la senyalització, així com de l'adopció de totes les mesures de seguretat necessàries durant l'execució dels treballs.

3.3 RESIDUS GENERATS DURANT L'ACTUACIÓ

Amb caràcter general, caldrà mantenir la neteja de la zona de treball i s'hauran de recollir tots els residus generats durant l'actuació. En aquest sentit, caldrà tenir en compte la tipologia de residus generats:

- Tots els residus generats durant l'activitat s'hauran de recollir i gestionar de manera selectiva, d'acord amb la seva naturalesa i la normativa aplicable.
- Els residus especials, com ara envasos d'olis de motor o de combustible, hauran de ser gestionats per un gestor autoritzat o bé lliurats a una instal·lació autoritzada, degudament identificats i emmagatzemats.
- Caldrà delimitar clarament l'espai destinat al reomplert de combustible, neteja i manipulació de maquinària, adoptant les mesures necessàries per prevenir vessaments, incloent-hi, si escau, la impermeabilització de la superfície i la disposició de materials absorbents.

3.4 AUTORITZACIONS

Atès que Roses està declarat municipi d'alt risc d'incendi forestal d'acord amb el Decret 64/1995, de 7 de març, seran d'aplicació les limitacions i mesures establertes per la normativa vigent en matèria de prevenció d'incendis forestals.

Amb caràcter general, per a la realització d'activitats amb risc d'incendi forestal en terrenys forestals o en la franja de 400 metres que els envolta:

- Entre el 15 de març i el 15 d'octubre, serà necessària l'obtenció d'una autorització prèvia de l'òrgan competent en matèria de prevenció d'incendis forestals.
- Entre el 16 d'octubre i el 14 de març, caldrà presentar la corresponent declaració responsable, d'acord amb la normativa aplicable.

Durant el període comprès entre el 15 de juny i el 15 de setembre, considerat d'alt risc d'incendi

AJUNTAMENT DE ROSES
Aquest document és una còpia autèntica del document electrònic original.
Podeu verificar la integritat d'aquest document al web https://www.seu-e.cat/web/roses

Codi Segur de Verificació:
763dd1d2-2bc6-4f39-aa47-45f80d7a4fc7
Origen: Administració
Identificador document: ES_L01171523_2026_55913823
Data d'impressió: 09/11/2026 12:40:12
Pàgina 19 de 48
SIGNATURES
1.- Cap d'àrea d'Infraestructures, Serveis públics i Medi ambient - 06/11/2026

forestal, no es podran dur a terme treballs forestals que generin restes vegetals, excepte en cas de disposar d'una autorització excepcional atorgada per l'òrgan competent.

En cas que, per necessitats d'execució del contracte, sigui necessari realitzar treballs en aquest període o fora dels terminis ordinaris, l'empresa adjudicatària haurà de sol·licitar prèviament les autoritzacions o títols habilitants corresponents, i no podrà iniciar els treballs fins a la seva obtenció.

L'empresa adjudicatària haurà d'aportar al/a la responsable del contracte còpia de les autoritzacions, declaracions responsables o altres títols habilitants que siguin exigibles abans de l'inici dels treballs, i haurà de complir en tot moment les condicions establertes per l'òrgan competent, així com les mesures addicionals que es derivin del nivell de risc d'incendi forestal.

CAPÍTOL IV: PERSONAL D'OBRA I MAQUINÀRIA

4.1 RECURSOS HUMANS

L'empresa adjudicatària haurà de disposar dels recursos humans i materials (maquinària, equips i vehicles) necessaris per garantir l'execució correcta dels treballs, dins dels terminis establerts i amb el nivell de qualitat exigible.

L'equip de personal assignat al servei haurà de ser suficient i adequat per dur a terme totes les tasques objecte del contracte, i haurà d'incloure, com a mínim, el personal necessari per assegurar la correcta planificació, execució i seguiment de les actuacions.

El/la responsable del contracte podrà requerir l'ajustament dels equips humans o dels mitjans materials assignats al servei quan es consideri necessari per garantir la correcta execució del contracte.

Els equips hauran de disposar dels mitjans adequats per a la realització de treballs de desbrossament, així com per a les operacions de desembosc i el tractament de les restes vegetals mitjançant trituració o estellat de la biomassa generada, en funció de les necessitats dels treballs.

Així mateix, aquest equip haurà de poder complementar-se, quan les característiques dels treballs o els terminis d'execució ho requereixin, amb altres mitjans mecànics addicionals adequats, amb l'objectiu de garantir el rendiment del servei i el compliment dels terminis establerts.

- 1 responsable tècnic/a, que actuarà com a interlocutor/a directe/a amb el/la responsable del contracte.

Els mitjans humans i materials adscrits al contracte hauran de ser suficients per assegurar l'execució de la totalitat de les superfícies previstes en el contracte dins dels terminis establerts,

AJUNTAMENT DE ROSES
Aquest document és una còpia autèntica del document electrònic original.
Podeu verificar la integritat d'aquest document al web https://www.seu-e.cat/web/roses

Codi Segur de Verificació:
763dd1d2-2bc6-4f39-aa47-45f80d7a4fc7
Origen: Administració
Identificador document: ES_L01171523_2026_55913823
Data d'impressió: 09/11/2026 12:40:12
Pàgina 20 de 48
SIGNATURES
1.- Cap d'àrea d'Infraestructures, Serveis públics i Medi ambient - 06/11/2026

sense perjudici de les condicions meteorològiques adverses o altres circumstàncies degudament justificades.

Els equips hauran de poder treballar de forma simultània en diferents àmbits del territori quan així ho requereixi la planificació del servei, sense que això comporti una disminució del rendiment ni l'incompliment dels terminis d'execució.

L'empresa adjudicatària haurà de garantir que el personal adscrit al servei disposa de la formació i experiència adequades per a l'execució dels treballs.

El/la responsable del contracte requerirà a l'empresa adjudicatària la substitució de qualsevol membre del personal adscrit al servei quan, de manera justificada, es consideri que la seva actuació, conducta o rendiment afecta negativament el correcte desenvolupament del contracte.

Correspon a l'empresa adjudicatària, sota la seva exclusiva responsabilitat, la dotació de totes les màquines, eines i mitjans auxiliars necessaris per a l'execució dels treballs. Aquests hauran de complir les condicions tècniques adequades i la normativa vigent, pel que fa a qualitat, potència, capacitat operativa i disponibilitat, i hauran de ser operats, mantinguts i conservats d'acord amb els protocols de seguretat i bon ús.

4.2 REQUISITS DE MAQUINÀRIA

Per a l'execució dels treballs associats al contracte, l'empresa adjudicatària haurà de disposar dels mitjans mecànics i eines adequats a la naturalesa de les actuacions. Amb caràcter mínim, haurà de disposar de:

- Moto-serres
- Bufadors
- Desbrossadores forestals
- Cabrestants manuals o mecànics
- Tractor forestal o equip equivalent amb capacitat de desembosc
- Equip de trituració o estellat de restes vegetals
- Vehicle apte per al transport i recollida de restes vegetals
- Eines i equips auxiliars per a treballs de tala dirigida i desmuntatge controlat, quan les condicions de l'entorn ho requereixin.

Així mateix, l'empresa adjudicatària haurà de disposar dels equips específics necessaris quan les característiques dels treballs ho requereixin, a criteri del/de la responsable del contracte, com ara maquinària específica per a terrenys de difícil accés o elevada pendent.

Tota la maquinària haurà d'estar al corrent de les inspeccions tècniques reglamentàries i disposar, quan sigui procedent, del marcatge CE i la documentació tècnica acreditativa corresponent.

Els vehicles i la maquinària hauran de disposar del llibre de manteniment actualitzat i

AJUNTAMENT DE ROSES
Aquest document és una còpia autèntica del document electrònic original.
Podeu verificar la integritat d'aquest document al web https://www.seu-e.cat/web/roses

Codi Segur de Verificació:
763dd1d2-2bc6-4f39-aa47-45f80d7a4fc7
Origen: Administració
Identificador document: ES_L01171523_2026_55913823
Data d'impressió: 09/11/2026 12:40:12
Pàgina 21 de 48
SIGNATURES
1.- Cap d'àrea d'Infraestructures, Serveis públics i Medi ambient - 06/11/2026

accessible al/la responsable del contracte, quan aquest ho requereixi.

La maquinària adscrita al servei haurà de complir la normativa vigent en matèria d'emissions atmosfèriques i acústiques aplicable, i disposar dels certificats de conformitat corresponents. La documentació acreditativa, incloent els certificats de conformitat CE, haurà d'estar disponible per a la seva verificació per part del/de la responsable del contracte.

Qualsevol avaria haurà de ser solucionada amb la màxima celeritat mitjançant reparació o substitució, sense que això comporti afectació al ritme d'execució del servei.

L'empresa adjudicatària haurà de garantir la correcta gestió ambiental de la maquinària, amb especial atenció a la contenció i tractament de possibles vessaments d'oli, combustible o altres fluids contaminants, així com al compliment de la normativa vigent en matèria de gestió de residus.

No es permetrà l'ús de maquinària que presenti fuites o deficiències que puguin afectar el medi o la seguretat dels treballadors.

L'empresa adjudicatària no tindrà dret a cap compensació econòmica per la necessitat d'incrementar, renovar o adaptar els equips, maquinària o mitjans auxiliars respecte als previstos inicialment, quan això sigui necessari per garantir el correcte compliment de les obligacions contractuals, i sempre que no suposi una modificació substancial del contracte.

CAPÍTOL V. RESPONSABILITATS I OBLIGACIONS DEL CONTRACTISTA

5.1. RESPONSABILITATS DEL CONTRACTISTA

L'empresa adjudicatària serà responsable, durant l'execució dels treballs, de tots els danys i perjudicis directes o indirectes que s'ocasionin a qualsevol persona, propietat o servei públic o privat, com a conseqüència dels actes, omissions o negligències del personal al seu càrrec, d'una deficient organització dels treballs o de l'incompliment de les mesures de seguretat, hagin estat o no advertits pel/per la responsable del contracte.

L'empresa adjudicatària haurà d'estar al corrent de totes les obligacions amb el seu personal i complir la legislació vigent en matèria laboral, així com en matèria de seguretat i salut en el treball.

Per circumstàncies puntuals, degudament justificades i vinculades a l'execució del contracte, es podran acordar ajustos en la planificació dels treballs o actuacions alternatives de naturalesa equivalent a les contractades, sempre que no suposin una alteració substancial de l'objecte del contracte. Aquestes modificacions hauran de ser validades pel/per la responsable del contracte.

L'empresa adjudicatària haurà de comunicar immediatament qualsevol incidència en la

AJUNTAMENT DE ROSES
Aquest document és una còpia autèntica del document electrònic original.
Podeu verificar la integritat d'aquest document al web https://www.seu-e.cat/web/roses

Codi Segur de Verificació:
763dd1d2-2bc6-4f39-aa47-45f80d7a4fc7
Origen: Administració
Identificador document: ES_L01171523_2026_55913823
Data d'impressió: 09/11/2026 12:40:12
Pàgina 22 de 48

SIGNATURES
1.- Cap d'àrea d'Infraestructures, Serveis públics i Medi ambient - 06/11/2026

prestació del servei al/a la responsable del contracte, amb l'objectiu d'adoptar les mesures correctores oportunes de forma immediata o en el termini més breu possible.

L'empresa adjudicatària haurà de vetllar perquè el servei es presti amb una imatge adequada davant la ciutadania. Aquesta exigència s'aplicarà tant al vestuari del personal com als mitjans materials i a qualsevol altre element vinculat a la prestació del servei.

El personal haurà de portar l'uniforme durant la prestació del servei, sense altres indicacions o símbols diferents dels previstos, i en condicions adequades de neteja i conservació.

El personal de l'empresa adjudicatària haurà de mantenir en tot moment un tracte correcte i respectuós amb la ciutadania.

L'empresa adjudicatària haurà de designar una persona responsable de la coordinació del servei, que actuarà com a interlocutor/a amb el/la responsable del contracte, i que haurà de complir, com a mínim, les condicions següents:

- Disposar de formació i experiència en els treballs objecte del contracte.
- Tenir capacitat organitzativa per gestionar situacions ordinàries i incidències.
- Disposar de coneixement del territori on s'executa el servei.

El nomenament, així com qualsevol canvi en la persona responsable de la coordinació, haurà de comptar amb la conformitat prèvia del/de la responsable del contracte.

5.2. OBLIGACIONS EN MATÈRIA DE PREVENCIÓ DE RISCOS LABORALS

L'empresa adjudicatària està obligada al compliment de la Llei 31/1995, de 8 de novembre, de Prevenció de Riscos Laborals, així com de la resta de normativa general i sectorial aplicable en aquesta matèria respecte del personal adscrit al contracte.

En el supòsit de concurrència de treballadors de l'empresa adjudicatària amb altres treballadors en un centre de treball, es donarà compliment al que estableix el Reial decret 171/2004, de 30 de gener, pel qual es desenvolupa l'article 24 de la Llei 31/1995, de 8 de novembre, en matèria de coordinació d'activitats empresarials.

Abans de l'inici de la prestació del servei, l'empresa adjudicatària haurà de presentar la documentació següent, d'acord amb el que estableix l'article 10.2 del Reial decret 171/2004:

a) Avaluació de riscos i planificació de l'activitat preventiva.

b) Documentació acreditativa del compliment de les obligacions en matèria d'informació i formació respecte dels treballadors que vagin a prestar serveis al centre de treball.

c) Qualsevol altre documentació que el/la responsable del contracte consideri necessària

L'empresa adjudicatària haurà de facilitar la documentació requerida pel/per la responsable del contracte en el format i pel mitjà que aquest/a determini, preferentment per mitjans electrònics,

AJUNTAMENT DE ROSES
Aquest document és una còpia autèntica del document electrònic original.
Podeu verificar la integritat d'aquest document al web https://www.seu-e.cat/web/roses

Codi Segur de Verificació:
763dd1d2-2bc6-4f39-aa47-45f80d7a4fc7
Origen: Administració
Identificador document: ES_L01171523_2026_55913823
Data d'impressió: 09/11/2026 12:40:12
Pàgina 23 de 48

SIGNATURES
1.- Cap d'àrea d'Infraestructures, Serveis públics i Medi ambient - 06/11/2026

d'acord amb els canals habilitats per l'Ajuntament.

CAPÍTOL VI: ACTA D'INICI, REALITZACIÓ I RECEPCIÓ DELS SERVEIS

6.1 ACTA D'INICI DE PRESTACIÓ DELS SERVEIS

Un cop formalitzat el contracte, s'estendrà l'acta d'inici de la prestació del servei, que serà signada pel/per la responsable del contracte i el representant de l'empresa adjudicatària, i s'incorporarà a l'expedient.

6.2 EXECUCIÓ I VERIFICACIÓ DELS TREBALLS

Els treballs s'executaran d'acord amb la planificació establerta, i si escau, amb l'oferta del contractista en quant a terminis, i les indicacions del/de la responsable del contracte.

La correcta execució dels treballs serà objecte de comprovació per part del/de la responsable del contracte, d'acord amb els criteris tècnics establerts en el present plec.

En cas de detectar-se defectes o incompliments, es comunicaran a l'empresa adjudicatària perquè procedeixi a la seva esmena en el termini que es determini. No es consideraran correctament executats aquells treballs que no compleixin les prescripcions tècniques establertes.

6.3 RECEPCIÓ DELS TREBALLS I SERVEIS

La recepció dels treballs es podrà formalitzar mitjançant acta o, si escau, mitjançant informe tècnic emès pel/per la responsable del contracte, en el qual es farà constar la correcta execució dels treballs d'acord amb les prescripcions establertes.

Un cop finalitzada la totalitat dels treballs objecte del contracte, i verificada la seva correcta execució, es procedirà a la recepció del servei.

En cas que es detectin defectes o incompliments, no es procedirà a la recepció fins que aquests hagin estat esmenats, d'acord amb les instruccions del/de la responsable del contracte.

AJUNTAMENT DE ROSES
Aquest document és una còpia autèntica del document electrònic original.
Podeu verificar la integritat d'aquest document al web https://www.seu-e.cat/web/roses

Codi Segur de Verificació:
763dd1d2-2bc6-4f39-aa47-45f80d7a4fc7
Origen: Administració
Identificador document: ES_L01171523_2026_55913823
Data d'impressió: 09/11/2026 12:40:12
Pàgina 24 de 48

SIGNATURES
1.- Cap d'àrea d'Infraestructures, Serveis públics i Medi ambient - 06/11/2026

Ajuntament de Roses
Medi Ambient

CAPÍTOL VI: DOCUMENTACIO TÈCNICA A APORTAR PER PART DEL LICITADOR

Els licitadors aportaran una memòria tècnica que haurà d'incloure una proposta de calendari d'execució dels treballs en cadascuna de les franges previstes i vials indicades en aquest PPT, segons les periodicitats anuals.

Els temps totals d'execució dels treballs seran iguals o inferiors als terminis previstos a l'article 2.5 (valorant-se si escau la reducció dels terminis d'acord amb allò que sigui previst en els criteris de valoració de la licitació).

Aquesta documentació també haurà d'incloure la descripció i quantificació dels mitjans humans, materials i tècnics que s'adscriuran al contracte, així com les seves principals característiques tècniques i la qualificació del personal. Es podran incloure fitxes tècniques del fabricant, si escau.

En qualsevol cas, aquesta documentació inclourà tota la informació tècnica que sigui necessària per poder portar a terme la valoració de la oferta, d'acord amb allò que sigui previst en els plecs de condicions administratives que regeix el concurs.

Roses, a la data de la signatura electrònica

C/ del Dr. Jaume Pi i Sunyer, 13
17480 Roses
Tel. 972 25 24 00
informacio@roses.cat
www.roses.cat

AJUNTAMENT DE ROSES
Aquest document és una còpia autèntica del document electrònic original.
Podeu verificar la integritat d'aquest document al web https://www.seu-e.cat/web/roses

Codi Segur de Verificació:
763dd1d2-2bc6-4f39-aa47-45f80d7a4fc7
Origen: Administració
Identificador document: ES_L01171523_2026_55913823
Data d'impressió: 09/11/2026 12:40:12
Pàgina 25 de 48

SIGNATURES
1.- Cap d'àrea d'Infraestructures, Serveis públics i Medi ambient - 06/11/2026

Ajuntament de Roses
Medi Ambient

PRESSUPOST

C/ del Dr. Jaume Pi i Sunyer, 13
17480 Roses
Tel. 972 25 24 00
informacio@roses.cat
www.roses.cat

AJUNTAMENT DE ROSES
Aquest document és una còpia autèntica del document electrònic original.
Podeu verificar la integritat d'aquest document al web https://www.seu-e.cat/web/roses

Codi Segur de Verificació:
763dd1d2-2bc6-4f39-aa47-45f80d7a4fc7
Origen: Administració
Identificador document: ES_L01171523_2026_55913823
Data d'impressió: 09/11/2026 12:40:12
Pàgina 26 de 48

Ajuntament de Roses
Medi Ambient

Nº	Nº	Nom de l'element	Treballs previstos	pendent	S	S total	€/Ha	€/Ha	€/Ha	PEM	Total PEM	DG+BI	PEC	IVA	Total PEC
				%	(Ha)	(Ha)	primer	repàs	Total	€	€	19%	€	21%	€
2	1	Mas Fumats	Manteniment	< 30 %	2,60	7,28	627,99	376,79	1.004,78	2.612,43	**7.785,05**				
				> 30 %	4,68		690,79	414,47	1.105,26	5.172,62					
3	2	Mas Buscà i el Cardo	Manteniment	< 30 %	2,27	2,28	627,99	-	627,99	1.425,54	**1.432,45**				
				> 30 %	0,01		690,79	-	690,79	6,91					
4	3	Clos Argonista	Manteniment	< 30 %	0,78	0,78	627,99	-	627,99	489,83	**489,83**				
5	4	la Garriga	Manteniment	< 30 %	2,74	2,74	627,99	-	627,99	1.720,69	**1.720,69**				
6	5	el Cortijo	Manteniment	< 30 %	1,59	1,59	627,99	-	627,99	998,50	**998,50**				
7	6	Mas Mates	Manteniment	< 30 %	1,88	1,94	627,99	-	627,99	1.180,62	**1.222,07**				
			Manteniment	> 30 %	0,06		690,79	-	690,79	41,45					
10	7	Els Grecs i la Muntanyeta	Manteniment	< 30 %	1,55	7,19	627,99	376,79	1.004,78	1.557,41	**7.791,08**				
				> 30 %	5,64		690,79	414,47	1.105,26	6.233,67					
11	8	Mas Oliva	Manteniment	< 30 %	2,44	2,62	627,99	-	627,99	1.532,30	**1.656,64**				
				> 30 %	0,18		690,79	-	690,79	124,34					
12	9	Puig-rom	Manteniment	< 30 %	9,34	14,15	627,99	376,79	1.004,78	9.384,65	**14.700,95**				
				> 30 %	4,81		690,79	414,47	1.105,26	5.316,30					
13	10	Cales Canyelles i Almadrava	Manteniment	< 30 %	0,25	8,28	627,99	376,79	1.004,78	251,20	**9.126,44**				
				> 30 %	8,03		690,79	414,47	1.105,26	8.875,24					
14	11	Cala Montjoi	Manteniment	< 30 %	1,61	5,57	627,99	-	627,99	1.011,06	**3.746,59**				
				> 30 %	3,96		690,79	-	690,79	2.735,53					
15	12	Cales Calitjàs i Pelosa	Manteniment	< 30 %	0,81	3,81	627,99	-	627,99	508,67	**2.581,04**				
				> 30 %	3,00		690,79	-	690,79	2.072,37					
16	13	Cala Jòncols	Manteniment	< 30 %	0,14	1,41	627,99	-	627,99	87,92	**965,22**				
				> 30 %	1,27		690,79	-	690,79	877,30					
18	14	la Torreta	Manteniment	< 30 %	0,56	0,91	627,99	-	627,99	351,67	**593,45**				
				> 30 %	0,35		690,79	-	690,79	241,78					
19	15	Mas Palou	Manteniment	< 30 %	0,24	0,26	627,99	-	627,99	150,72	**164,54**				
				> 30 %	0,02		690,79	-	690,79	13,82					
20	16	Mas Isern	Manteniment	< 30 %	0,06	0,29	627,99	-	627,99	37,68	**196,56**				
				> 30 %	0,23		690,79	-	690,79	158,88					
21	17	Zona Industrial	Manteniment	< 30 %	0,36	0,36	627,99	-	627,99	226,08	**226,08**				
23	18	Parc Aquàtic	Manteniment	< 30 %	1,84	1,84	627,99	-	627,99	1.155,50	**1.155,50**				
24	19	Karting	Manteniment	< 30 %	1,10	1,10	627,99	-	627,99	690,79	**690,79**				
25	20	La Torre del Sastre	Manteniment	< 30 %	0,80	0,86	627,99	-	627,99	502,39	**543,84**				
				> 30 %	0,06		690,79	-	690,79	41,45					
	21	Vies municipals	Manteniment	< 30 %	2,50	2,50	627,99	376,79	1.004,78	2.511,95	**2.511,95**				
		TOTAL			**67,76**	**67,76**					**60.299,26**	**11.456,86**	**71.756,12**	**15.068,79**	**86.824,91**

C/ del Dr. Jaume Pi i Sunyer, 13
17480 Roses
Tel. 972 25 24 00
informacio@roses.cat
www.roses.cat

AJUNTAMENT DE ROSES
Aquest document és una còpia autèntica del document electrònic original.
Podeu verificar la integritat d'aquest document al web https://www.seu-e.cat/web/roses

Codi Segur de Verificació:
763dd1d2-2bc6-4f39-aa47-45f80d7a4fc7
Origen: Administració
Identificador document: ES_L01171523_2026_55913823
Data d'impressió: 09/11/2026 12:40:12
Pàgina 27 de 48

SIGNATURES
1.- Cap d'àrea d'Infraestructures, Serveis públics i Medi ambient - 06/11/2026

Ajuntament de Roses
Medi Ambient

PLÀNOLS

C/ del Dr. Jaume Pi i Sunyer, 13
17480 Roses
Tel. 972 25 24 00
informacio@roses.cat
www.roses.cat

AJUNTAMENT DE ROSES
Aquest document és una còpia autèntica del document electrònic original.
Podeu verificar la integritat d'aquest document al web https://www.seu-e.cat/web/roses

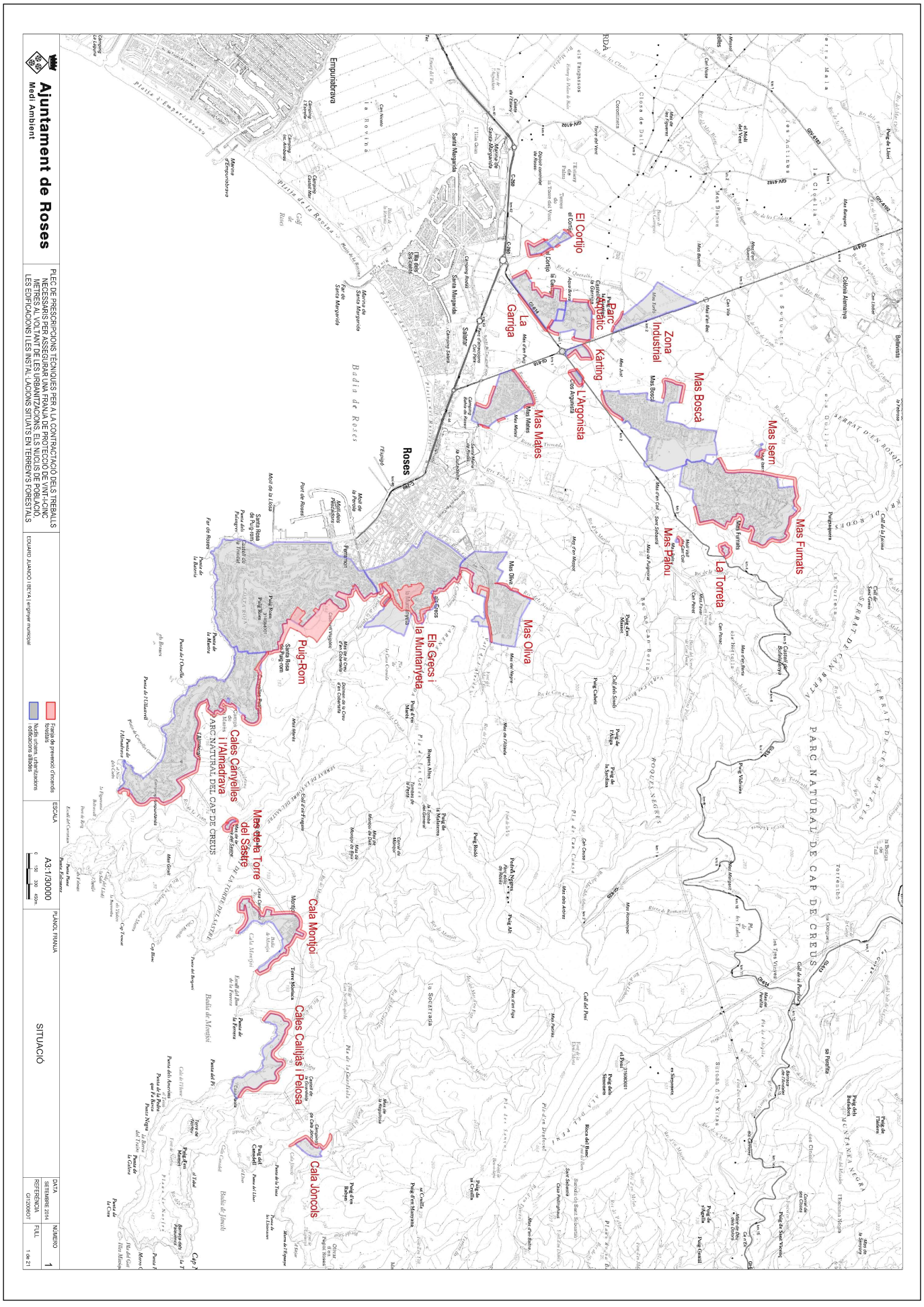
Ajuntament de Roses
Medi Ambient
PLEC DE PRESCRIPCIONS TÈCNIQUES PER A LA CONTRACTACIÓ DELS TREBALLS NECESSARIS PER ASSEGURAR UNA FRANJA DE PROTECCIÓ DE VINT-I-CINC METRES AL VOLTANT DE LES URBANITZACIONS, ELS NUCLIS DE POBLACIÓ, LES EDIFICACIONS I LES INSTAL·LACIONS SITUATS EN TERRENYS FORESTALS
EDUARD JUANOLO I BEYA, enginyer municipal
Franja de prevenció d'incendis forestals
Nuclis urbans, urbanitzacions edificacions aïllades
ESCALA
A3:1/30000
0 150 300 450m
PLANOL FRANJA
SITUACIÓ
DATA
SETEMBRE 2014
REFERÈNCIA
GI1209DOT
NUMERO
1
FULL
1 de 21
Empuriabrava
Roses
Badia de Roses
Platja d'Empuriabrava
Platja de la Rosaleda
Platja de Canyelles
Platja de Cala Montjoi
Platja de Cala Jóncols
Cala Montjoi
Cala Jóncols
El Corfijo
La Garriga
Parc Aventura Karting
Zona Industrial
L'Argonista
Mas Boscà
Mas Iserm
Mas Fumats
Mas Falou
La Torreta
Mas Mates
Mas Oliva
Els Grecs i la Muntanyeta
Puig-Rom
Cales Canyelles i l'Almadrava
Mas de la Torre del Sastre
Cales Calitjàs i Peiosa
PARC NATURAL DEL CAP DE CREUS
SERRAT DELS MOLINS
SERRAT D'EN ROSADES
SERRAT DE CAN SERRA
SERRAT DE LES GUILLES
SERRAT D'EN SOLER
MUNTANYA NEGRA
la Socarrasa
Roques Negres
Roques Altes
Puig Rom
Puig Ventós
Puig Culip
Puig Rodó
Puig Xic
Puig Tramuntana
Puig Falconera
Puig Gros
Puig Gallinera
Puig Tallaferro
Puig Pelat
Puig Pinyol
Puig Tonell
Puig Vallmora
Puig Cabrer
Puig de l'Aliga
Puig de la Guilla
Puig de la Creu
Puig de la Mallerma
Puig de la Tomba del Comerç
Puig de la Tomba del Pedrol
Puig de la Tomba del Moro
Puig de la Tomba del Moro de Sant
Puig de la Tomba del Moro de Sant Pere
Puig de la Tomba del Moro de Sant Pere de Rodes
Puig de la Tomba del Moro de Sant Pere de Rodes
Puig de la Tomba del Moro de Sant Pere de Rodes

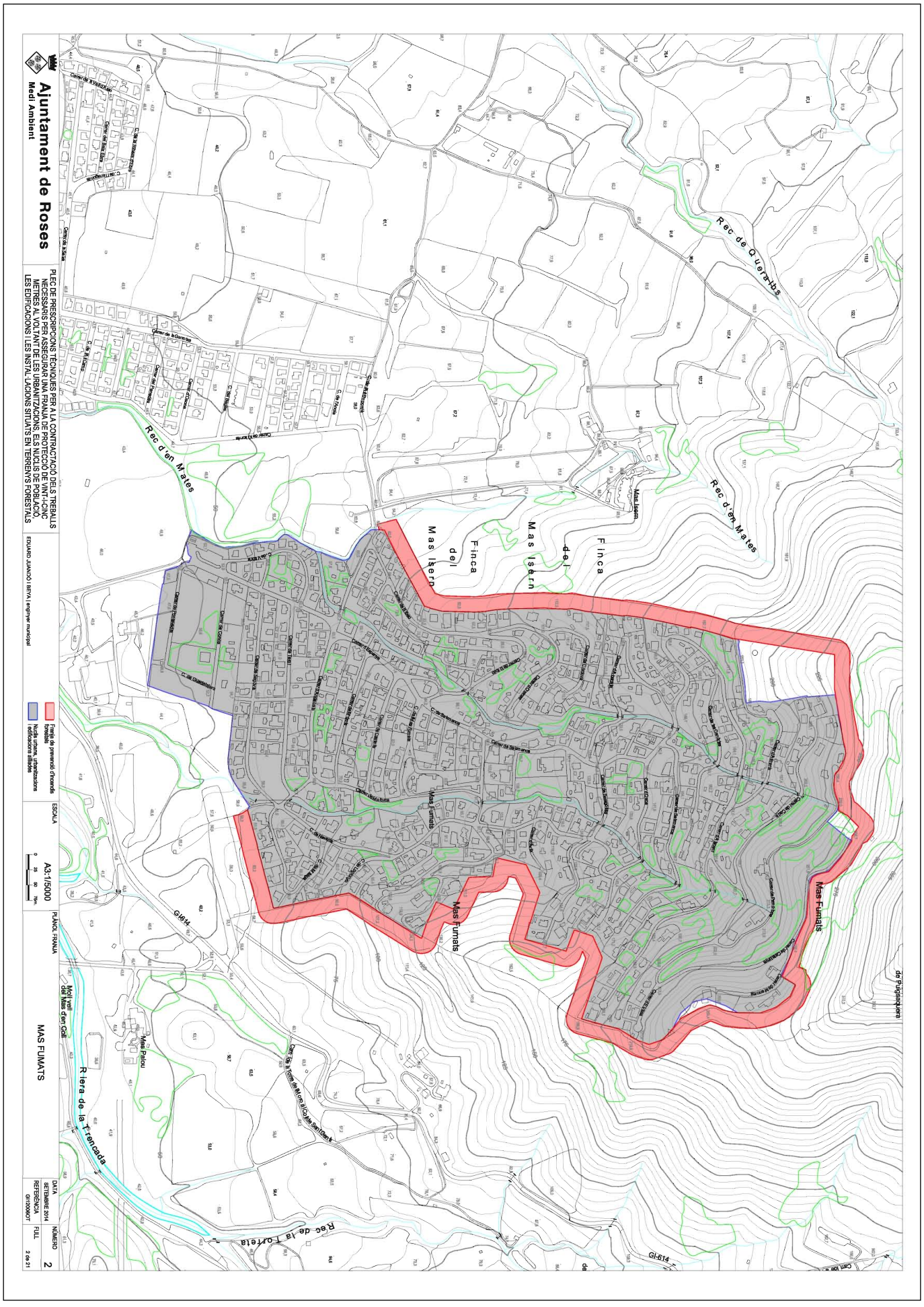

AJUNTAMENT DE ROSES
Aquest document és una còpia autèntica del document electrònic original.
Podeu verificar la integritat d'aquest document al web https://www.seu-e.cat/web/roses

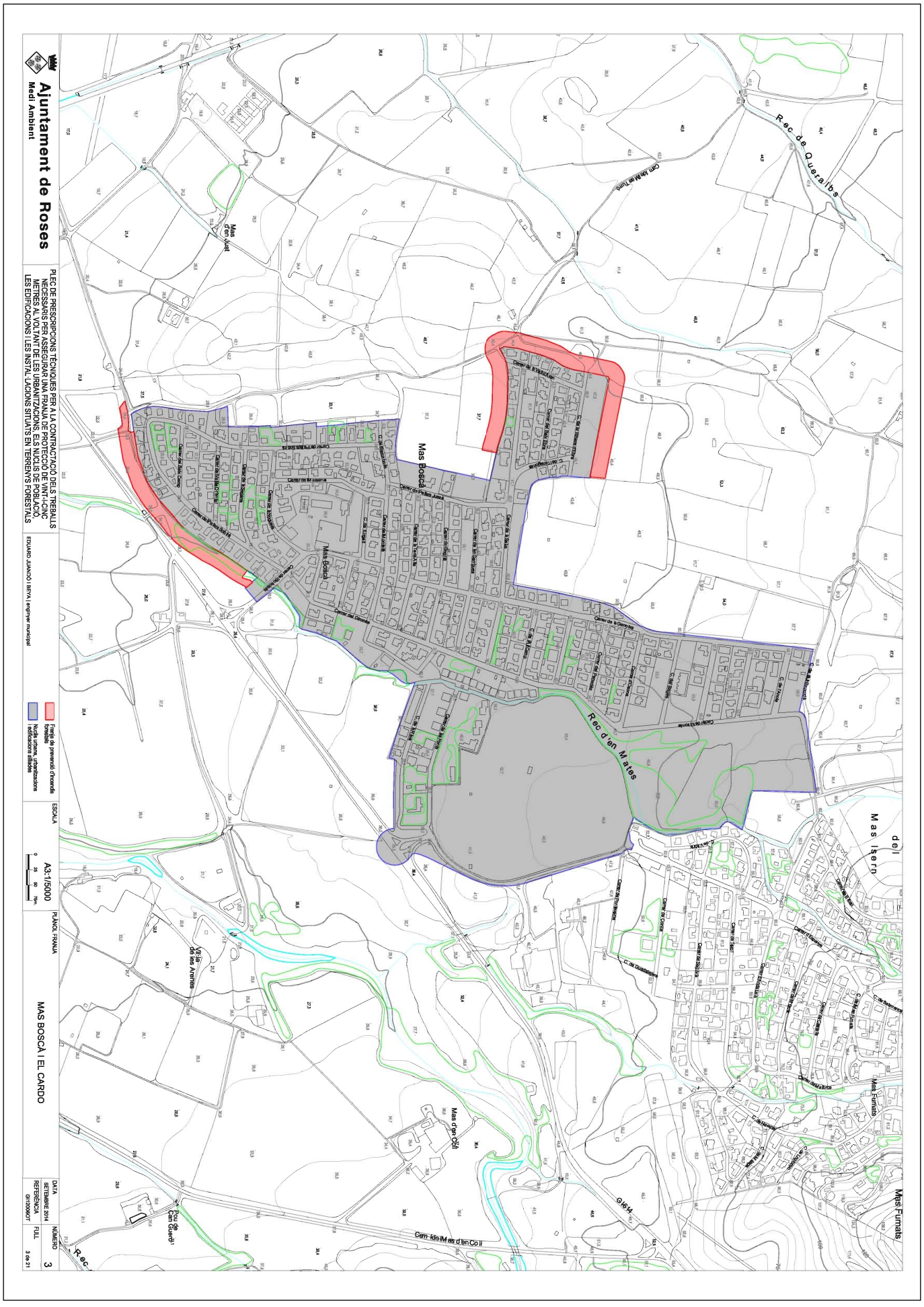

AJUNTAMENT DE ROSES
Aquest document és una còpia autèntica del document electrònic original.
Podeu verificar la integritat d'aquest document al web https://www.seu-e.cat/web/roses

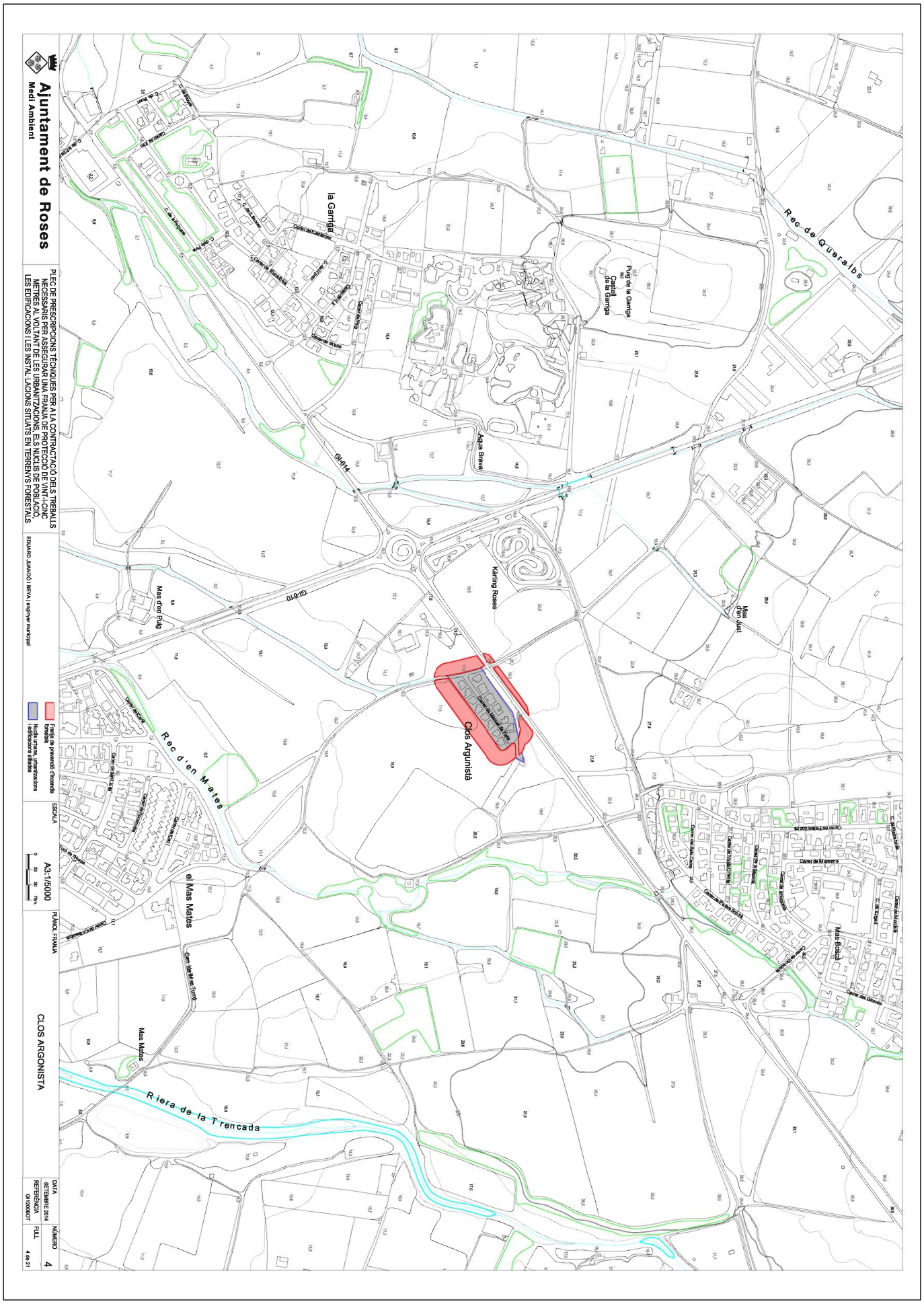

AJUNTAMENT DE ROSES
Aquest document és una còpia autèntica del document electrònic original.
Podeu verificar la integritat d'aquest document al web https://www.seu-e.cat/web/roses

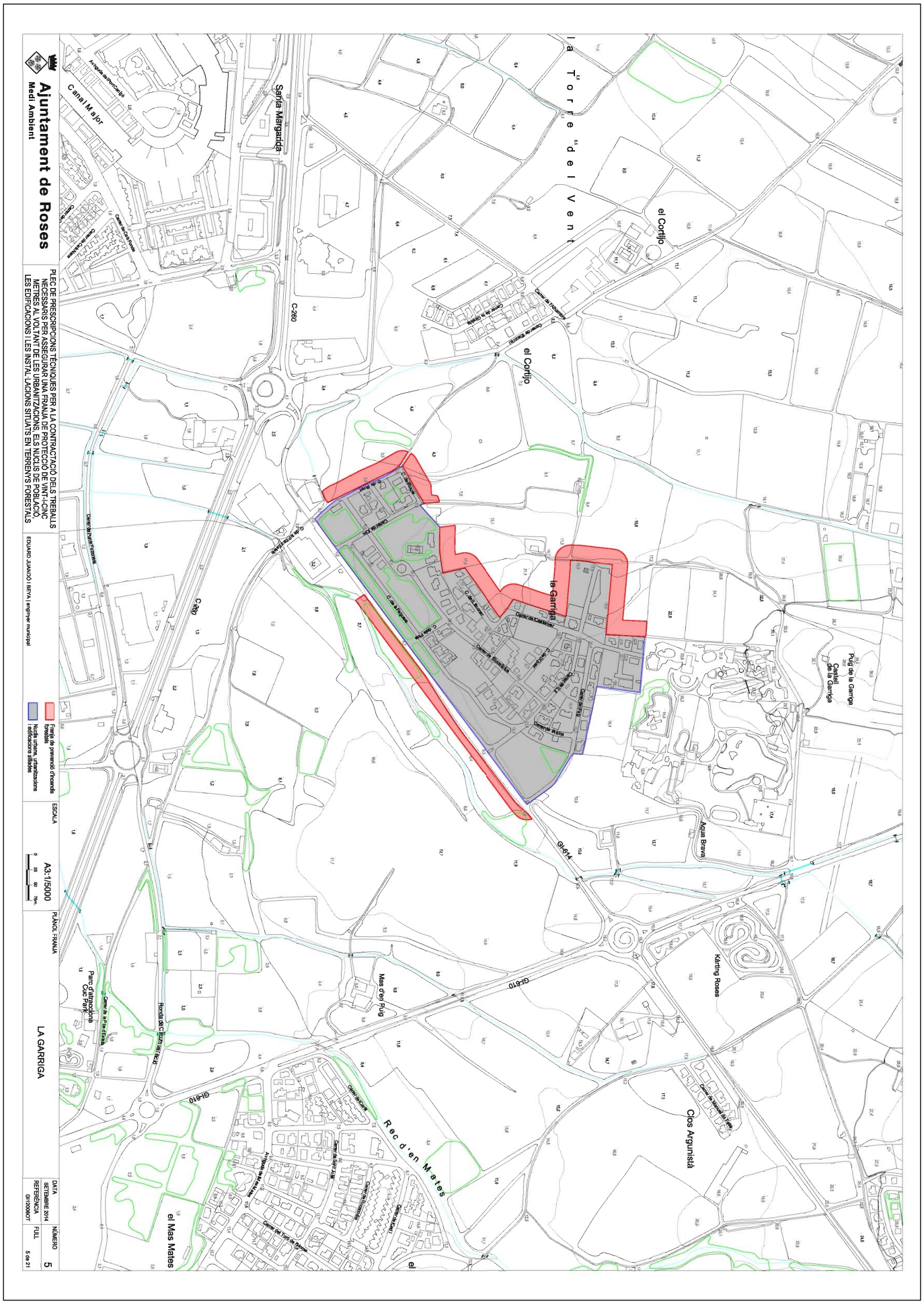
Ajuntament de Roses
Medi Ambient
PLEC DE PRESCRIPCIONS TÈCNIQUES PER A LA CONTRACTACIÓ DELS TREBALLS NECESSARIS PER ASSEGURAR UNA FRANJA DE PROTECCIÓ DE VINT-I-CINC METRES AL VOLTANT DE LES URBANITZACIONS, ELS NUCLIS DE POBLACIÓ, LES EDIFICACIONS I LES INSTAL·LACIONS SITUATS EN TERRENYS FORESTALS
EDUARD JUANOLO IBEYA | enginyer municipal
Franja de prevenció d'incendis forestals
Nuclis urbans, urbanitzacions i edificacions aïllades
ESCALA
A3:1/5000
PLÀNOL: FRANJA
LA GARRIGA
DATA
SETEMBRE 2014
REFERÈNCIA
GI1200SOT
FULL
5 de 21
NÚMERO
5
C. anal Major
Avinguda de Rhode
Carrer de la Font
Carrer de la Font Florentina
Carrer de la Font Freda
Carrer de la Font Vella
Carrer de la Font Vella de Dalt
Carrer de la Font Vella de Baix
Carrer de la Font Vella de Mar
Carrer de la Font Vella de Sant Pere
Carrer de la Font Vella de Sant Joan
Carrer de la Font Vella de Sant Miquel
Carrer de la Font Vella de Sant Antoni
Carrer de la Font Vella de Sant Josep
Carrer de la Font Vella de Sant Francesc
Carrer de la Font Vella de Sant Vicent
Carrer de la Font Vella de Sant Ramon
Carrer de la Font Vella de Sant Pere Nolasc
Carrer de la Font Vella de Sant Pere Pascual
Carrer de la Font Vella de Sant Pere Claver
Carrer de la Font Vella de Sant Pere Apòstol
Carrer de la Font Vella de Sant Pere Màrtir
Carrer de la Font Vella de Sant Pere Regalat

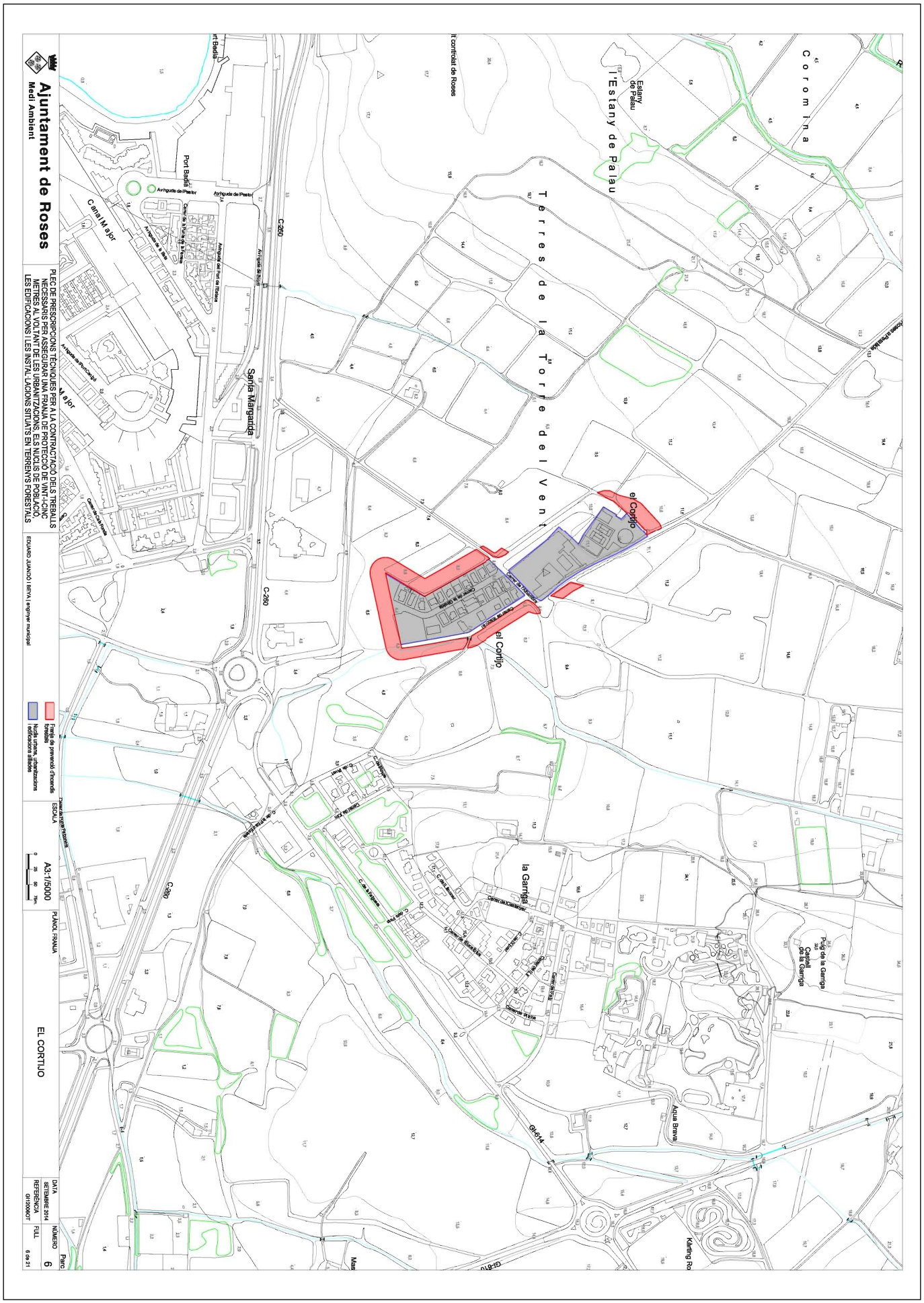
Ajuntament de Roses
Medi Ambient
PLEC DE PRESCRIPCIONS TÈCNIQUES PER A LA CONTRACTACIÓ DELS TREBALLS NECESSARIS PER ASSEGURAR UNA FRANJA DE PROTECCIÓ DE VINT-I-CINC METRES AL VOLTANT DE LES URBANITZACIONS, ELS NUCLIS DE POBLACIÓ, LES EDIFICACIONS I LES INSTAL·LACIONS SITUATS EN TERRENYS FORESTALS
EDUARD JUANOLÓ I BEYA | Enginyer municipal
Franja de prevenció d'incendis forestals
Nuclis urbans, urbanitzacions i edificacions aïllades
ESCALA
A3:1/5000
PLÀNOL FRANJA
EL CORTIJO
DATA
SETEMBRE 2014
REFERÈNCIA
GR12006OT
FULL
NÚMERO
6
6 de 21
Terres de la Torre del Vent
el Cortijo
Estany de Palau
Coromina
Canal Major
Port Bodia
Avinguda de l'Hostalet
Avinguda del Port de Rodes
Santa Margarida
C-260
la Garriga
Camí de Sant Pere
Camí de la Font
Camí de la Font Freda
Camí de la Font Pudosa
Camí de la Font Roja
Camí de la Font Vella
Camí de la Font Vella de Sant Pere
Camí de la Font Vella de Sant Pere a Sant Salvador
Camí de la Font Vella de Sant Salvador
Camí de la Font Vella de Sant Salvador a Sant Pere
Camí de la Font Vella de Sant Salvador a Sant Pere
Camí de la Font Vella de Sant Salvador a Sant Pere

AJUNTAMENT DE ROSES
Aquest document és una còpia autèntica del document electrònic original.
Podeu verificar la integritat d'aquest document al web https://www.seu-e.cat/web/roses

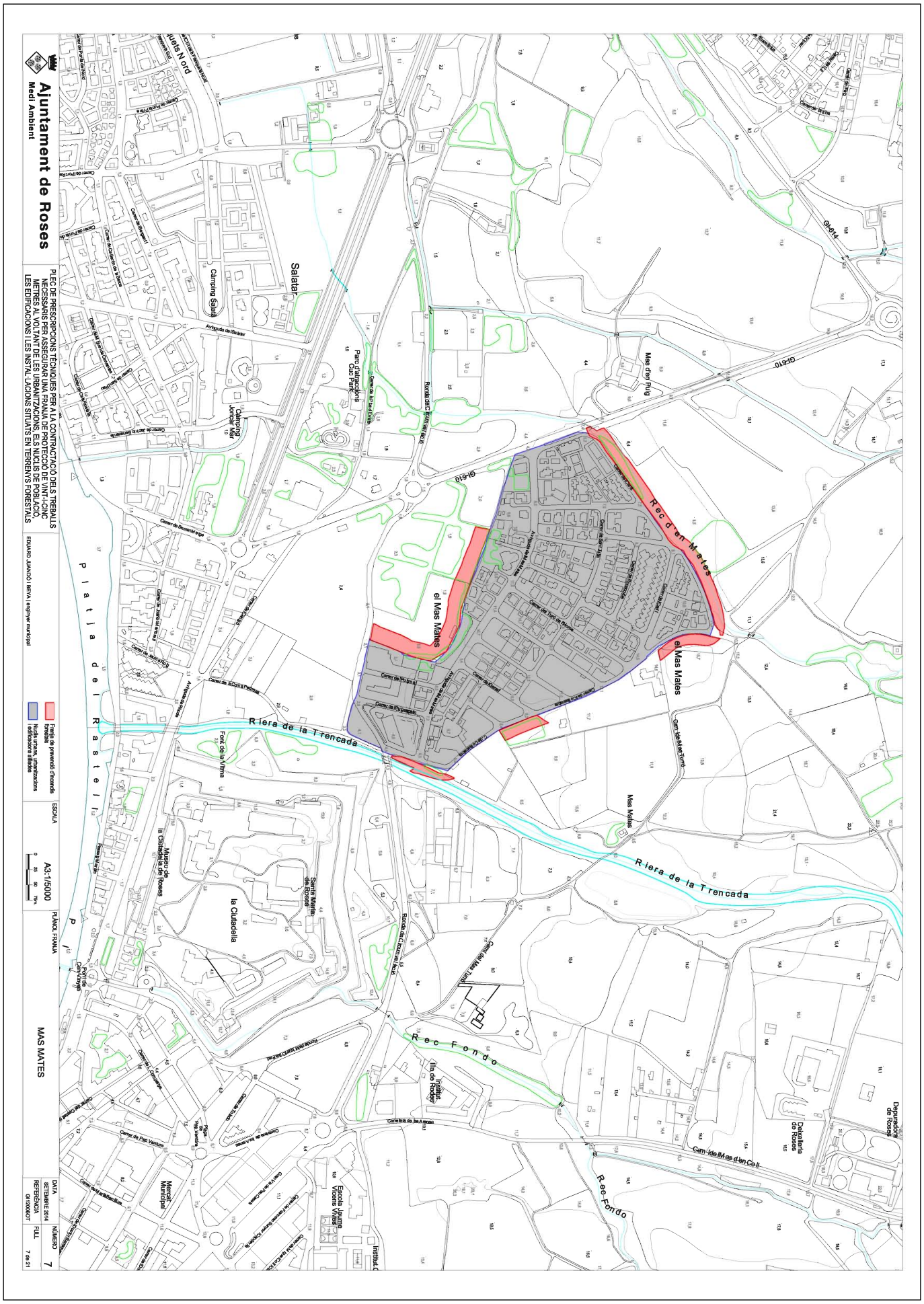
Ajuntament de Roses
Medi Ambient
PLEC DE PRESCRIPCIONS TÈCNIQUES PER A LA CONTRACTACIÓ DELS TREBALLS NECESSARIS PER ASSEGURAR UNA FRANJA DE PROTECCIÓ DE VINT-I-CINC METRES AL VOLTANT DE LES URBANITZACIONS, ELS NUCLIS DE POBLACIÓ, LES EDIFICACIONS I LES INSTAL·LACIONS SITUATS EN TERRENYS FORESTALS
EDUARD JUANOLO I BEYA | Enginyer municipal
Franja de prevenció d'incendis forestals
Nuclis urbans, urbanitzacions i edificacions aïllades
ESCALA
A3:1/5000
PLANOL: FRANJA
MAS MATES
DATA
SETEMBRE 2014
REFERÈNCIA
GI1200BOT
NÚMERO
7
FULL
7 de 21
Salatar
Camping Salatar
Camping Joncar Mar
Parc d'atraccions Cub Park
Mas d'en Puig
el Mas Mates
Rec d'en Mates
Riera de la Trencada
Rec Fondo
Platja del Rastell
la Ciutadella
Museu de la Ciutadella de Roses
Església Santa Maria de Roses
Port de Roses
Mercat Municipal
Escoles Joanot Vicens
Institut Illa de Rodes
Delegació de Roses
Dipositació de Roses
Cam. de Mas Mates
Cam. de Mas Tomàs
Cam. de Mas Pujol
Cam. de Mas Pujolet
Cam. de Mas Pujolet Vell
Cam. de la Font de la Vinya
Cam. de la Cova a Pedrosa
Cam. de Mas Pujol
Cam. de Mas Pujolet
Cam. de Mas Pujolet Vell
Cam. de Mas Tomàs
Cam. de Mas Mates

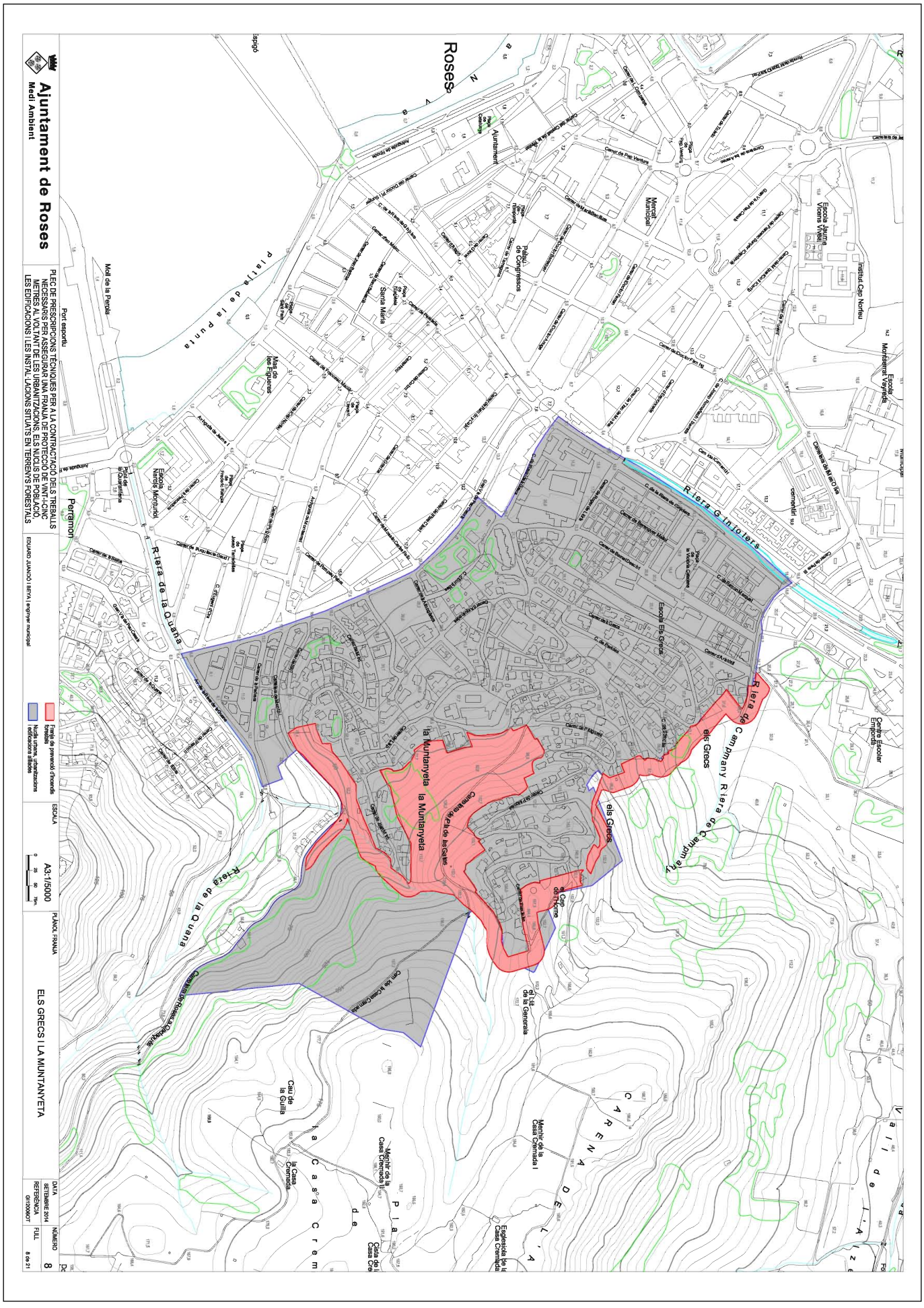

AJUNTAMENT DE ROSES
Aquest document és una còpia autèntica del document electrònic original.
Podeu verificar la integritat d'aquest document al web https://www.seu-e.cat/web/roses

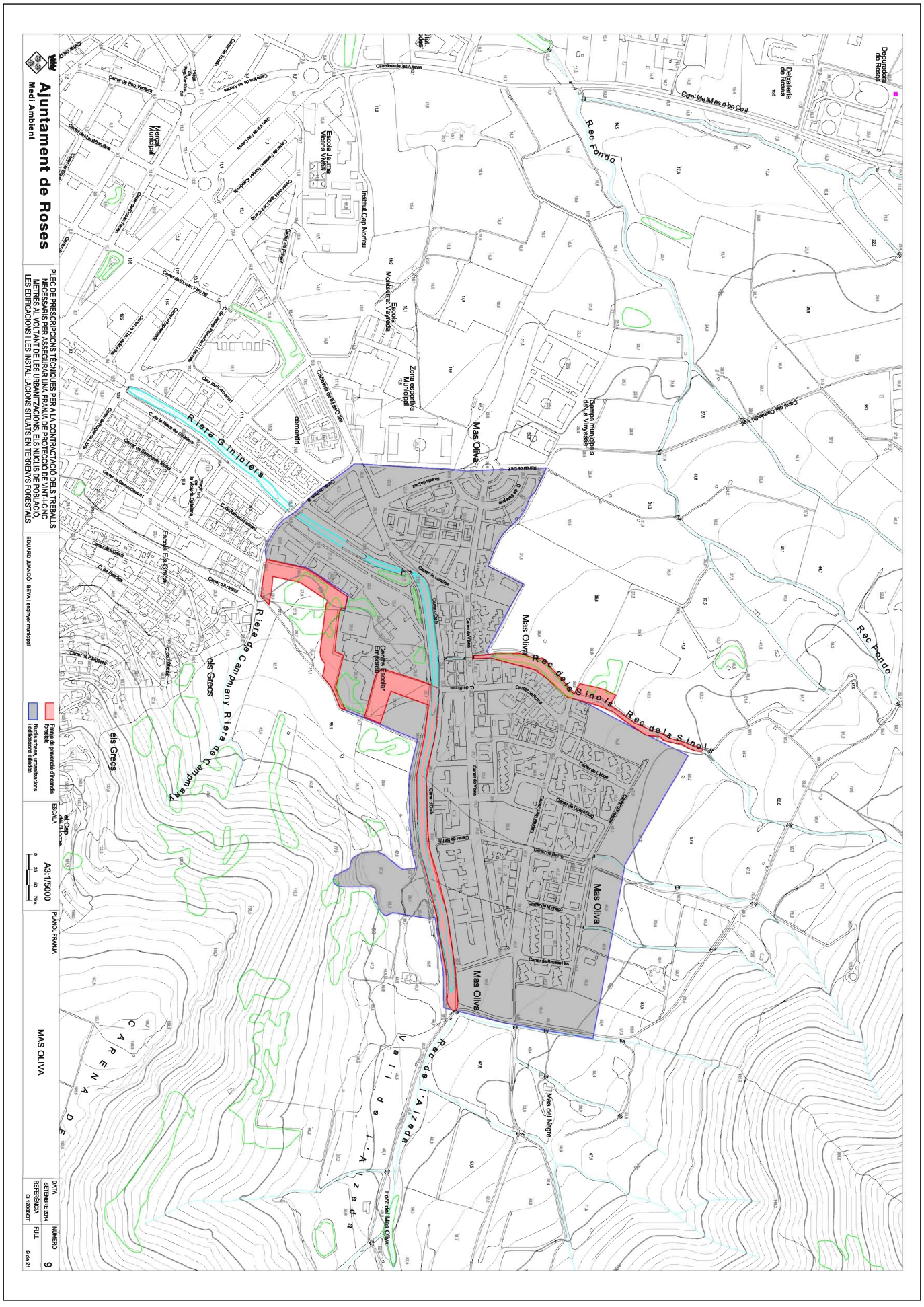
Ajuntament de Roses
Medi Ambient
PLEC DE PRESCRIPCIONS TÈCNIQUES PER LA CONTRACTACIÓ DELS TREBALLS NECESSARIS PER ASSEGURAR UNA FRANJA DE PROTECCIÓ DE VINT-I-CINC METRES AL VOLTANT DE LES URBANITZACIONS, ELS NUCLIS DE POBLACIÓ, LES EDIFICACIONS I LES INSTAL·LACIONS SITUATS EN TERRENYS FORESTALS
EDUARD JUANOLO I BEYA | Enginyer municipal
Franja de prevenció d'incendis forestals
Nuclis urbans, urbanitzacions i edificacions aïllades
A3 1/5000
PLANOL FRANJA
MAS OLIVA
DATA SETEMBRE 2014
REFERÈNCIA GR12008DT
FULL
NÚMERO 9
9 de 21
Riera G injolers
Riera de Can Bany
Riera dels Grecs
Rec Fondo
Rec dels Sinols
Mas Oliva
Vall de l'Alzeda
Font del Mas Oliva
Mas del Negre
Camí de Mas d'en Coll
Camí de Can Bany
Camí de Can Bany a Vilabertran
Camí de Vilabertran
Camí de Can Bany a Vilabertran
Camí de Can Bany a Vilabertran
Camí de Can Bany a

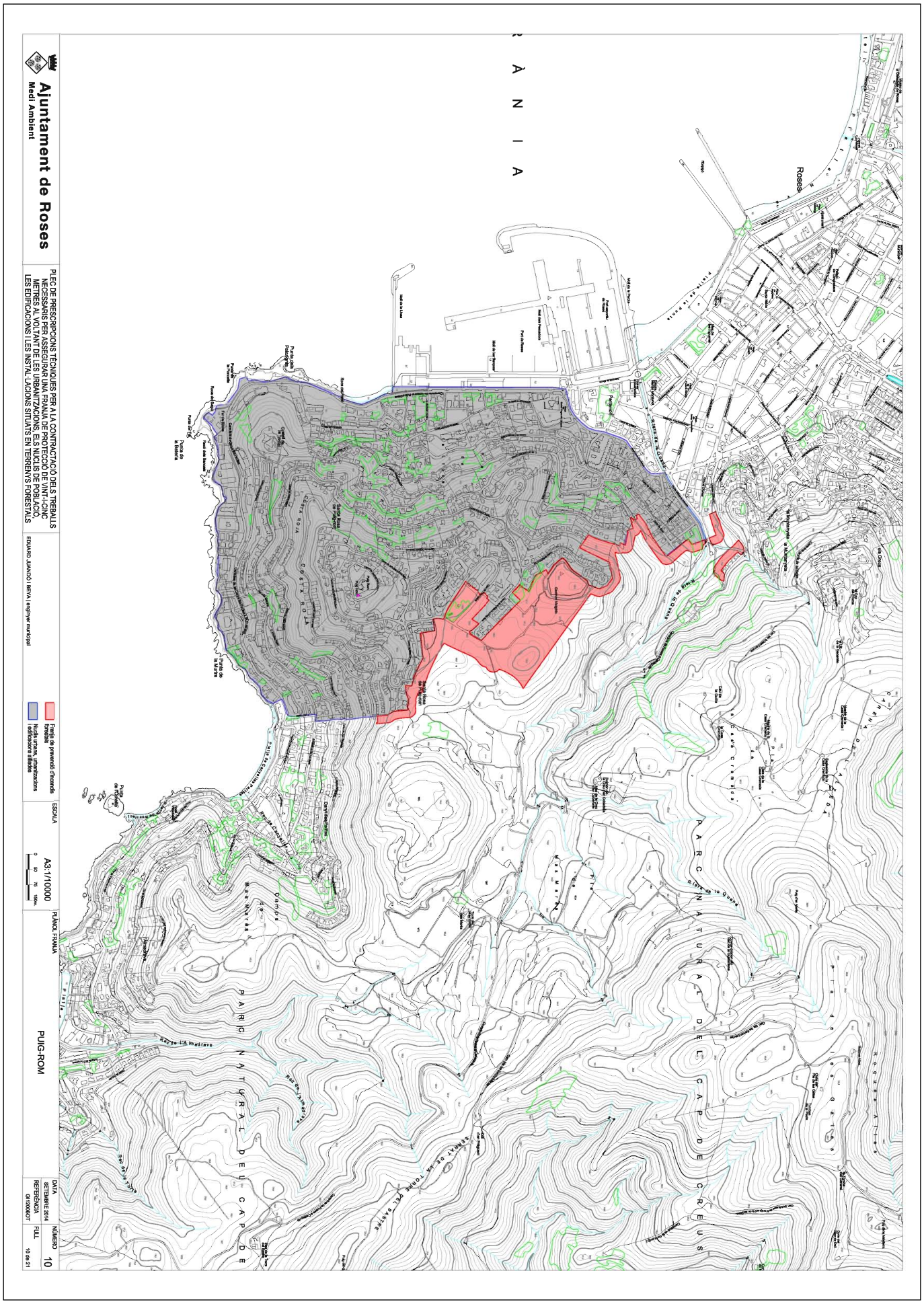

AJUNTAMENT DE ROSES
Aquest document és una còpia autèntica del document electrònic original.
Podeu verificar la integritat d'aquest document al web https://www.seu-e.cat/web/roses

AJUNTAMENT DE ROSES
Aquest document és una còpia autèntica del document electrònic original.
Podeu verificar la integritat d'aquest document al web https://www.seu-e.cat/web/roses

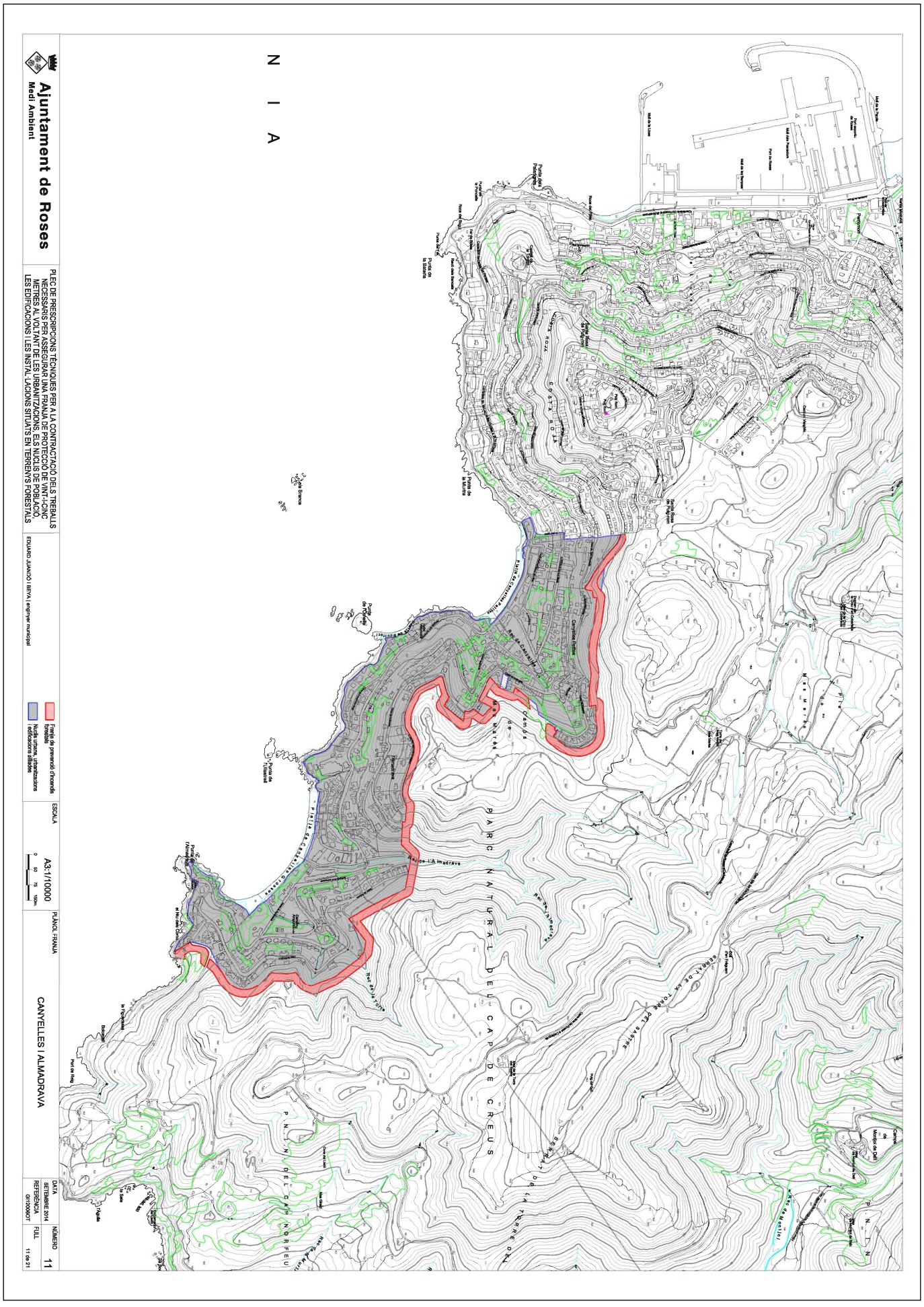
Ajuntament de Roses
Medi Ambient
PLEC DE PRESCRIPCIONS TÈCNIQUES PER A LA CONTRACTACIÓ DELS TREBALLS NECESSARIS PER ASSEGURAR UNA FRANJA DE PROTECCIÓ DE VINT-I-CINC METRES AL VOLTANT DE LES URBANITZACIONS, ELS NUCLIS DE POBLACIÓ, LES EDIFICACIONS I LES INSTAL·LACIONS SITUATS EN TERRENYS FORESTALS
EDUARD JUANOLI IBEYA | Enginyer municipal
Franja de prevenció d'incendis forestals
Nuclis urbans, urbanitzacions i edificacions aïllades
ESCALA
A3:1/10000
PLÀNOL: FRANJA
CANYELLES I ALMADRAVA
DATA
SETEMBRE 2014
REFERÈNCIA
GR12008DT
FULL
11 de 21
NÚMERO
11
N I A
PARC NATURAL DEL CAP DE CREUS
Punta Falconera
Punta de Tudela
Punta de Tudelatell
Punta de Tudelanell
Punta de Tudelanet
Punta de Tudelanou
Punta de Tudelanou
Punta de Tudelanou

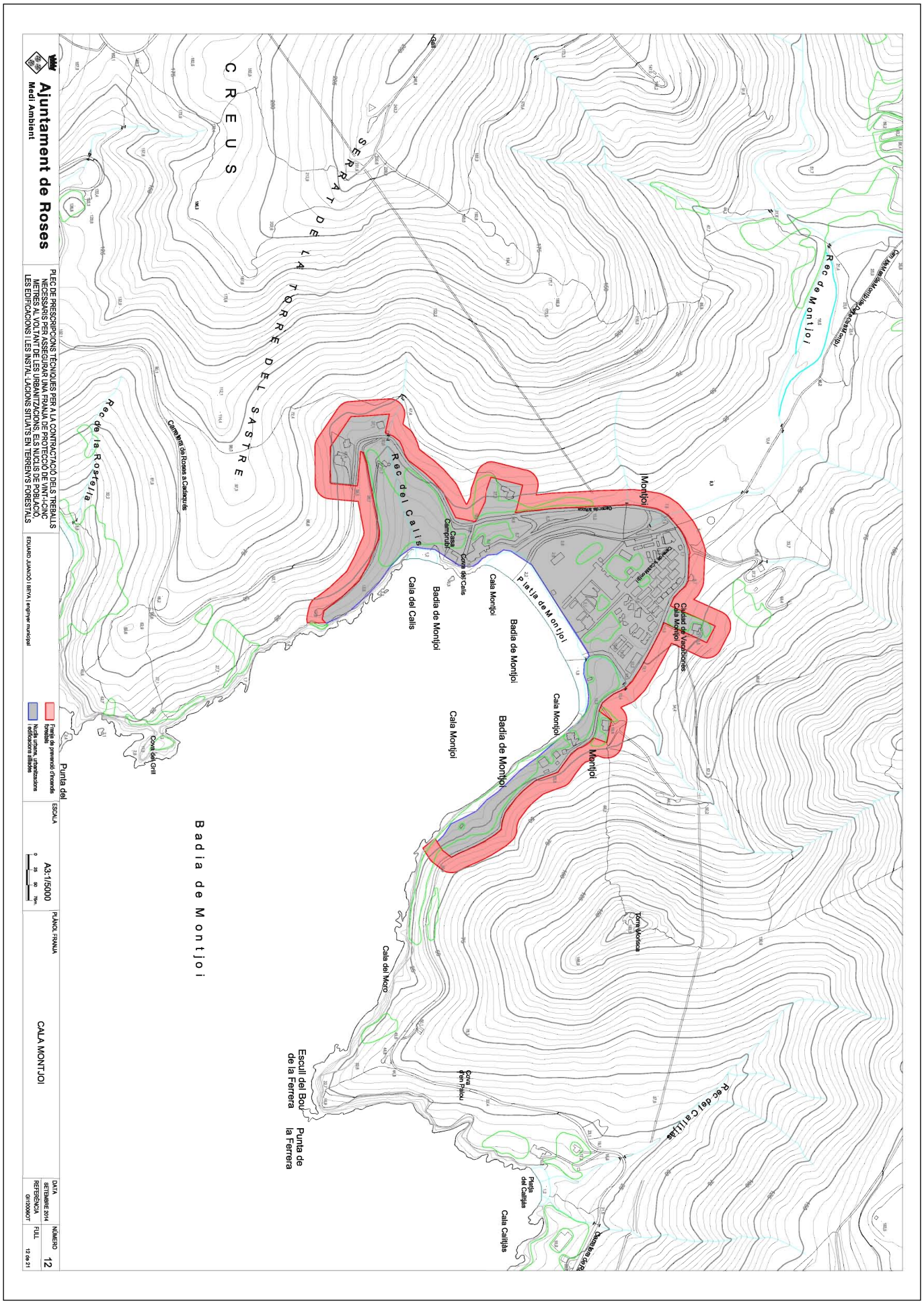

AJUNTAMENT DE ROSES
Aquest document és una còpia autèntica del document electrònic original.
Podeu verificar la integritat d'aquest document al web https://www.seu-e.cat/web/roses

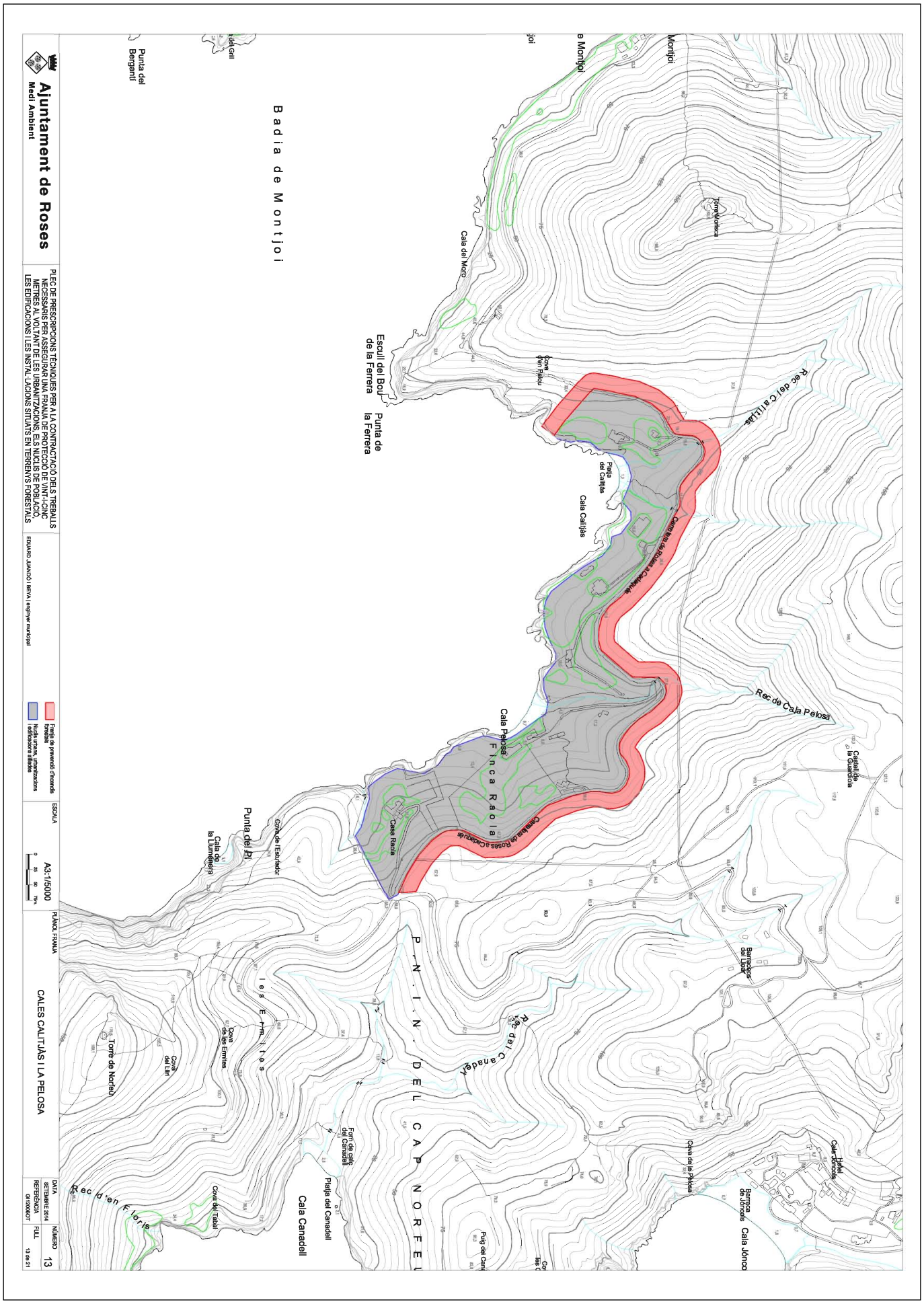

AJUNTAMENT DE ROSES
Aquest document és una còpia autèntica del document electrònic original.
Podeu verificar la integritat d'aquest document al web https://www.seu-e.cat/web/roses

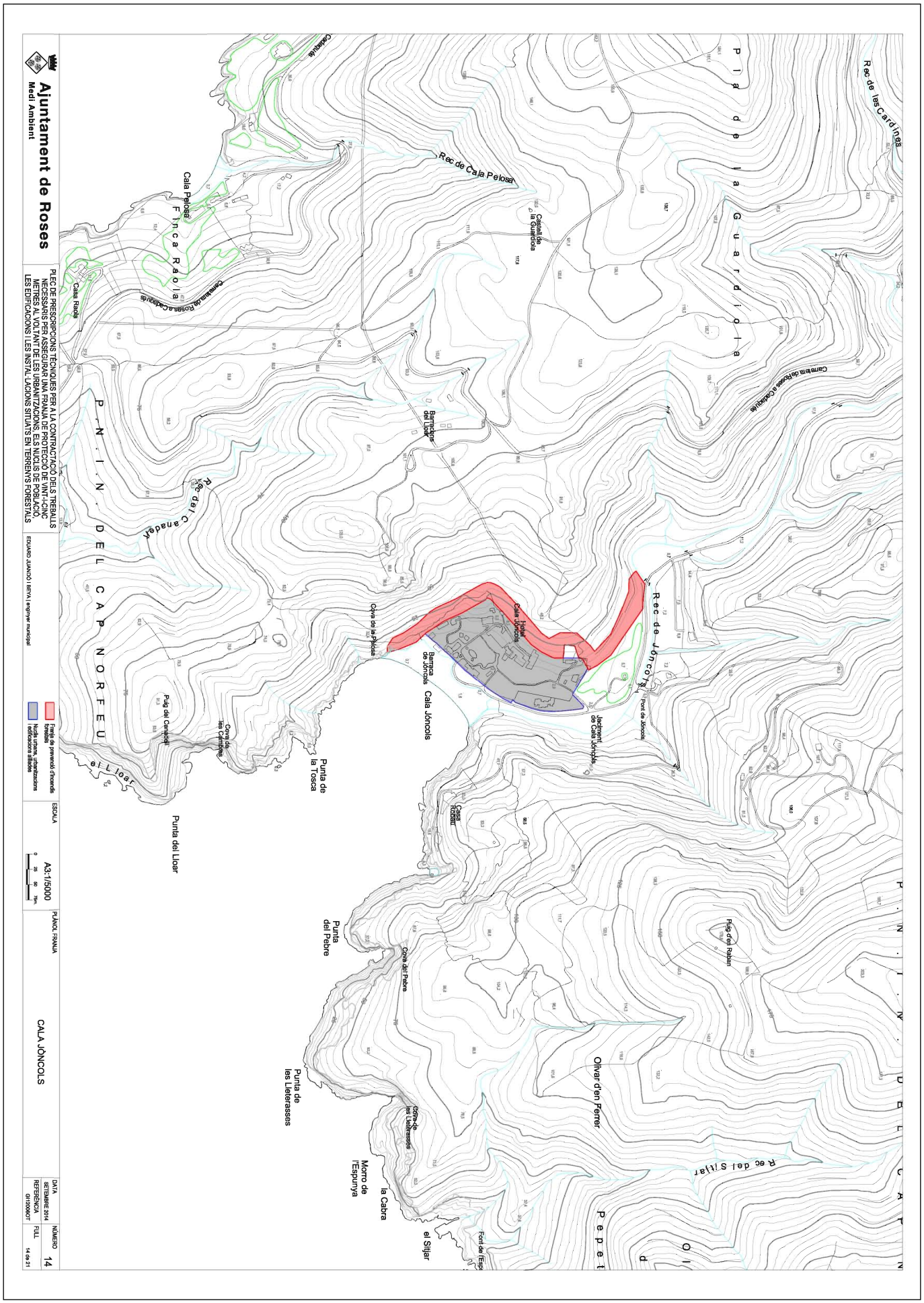

AJUNTAMENT DE ROSES
Aquest document és una còpia autèntica del document electrònic original.
Podeu verificar la integritat d'aquest document al web https://www.seu-e.cat/web/roses

Codi Segur de Verificació:
763dd1d2-2bc6-4f39-aa47-45f80d7a4fc7
Origen: Administració
Identificador document: ES_L01171523_2026_55913823
Data d'impressió: 09/11/2026 12:40:12
Pàgina 42 de 48

SIGNATURES
1.- Cap d'àrea d'Infraestructures, Serveis públics i Medi ambient - 06/11/2026

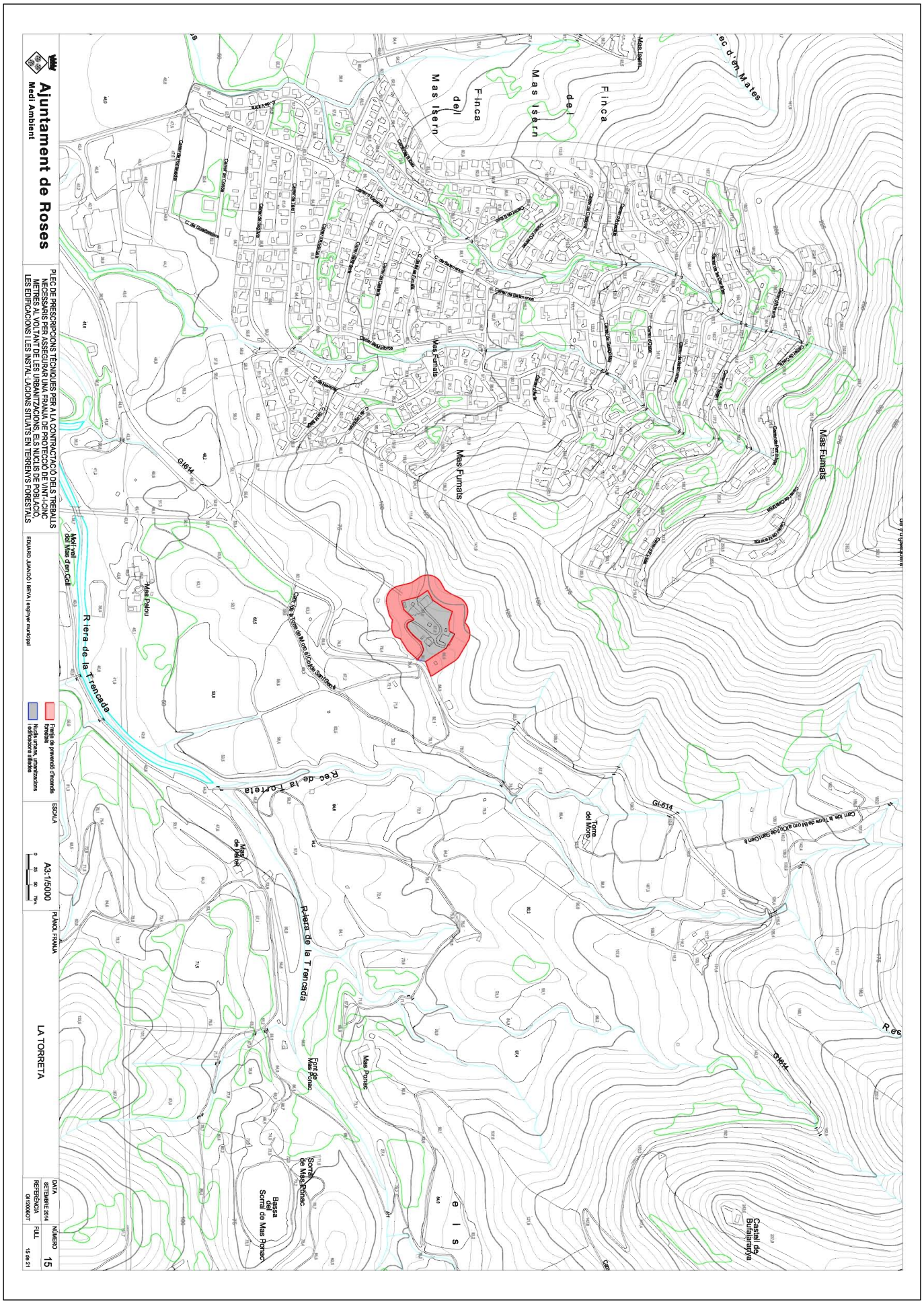

AJUNTAMENT DE ROSES
Aquest document és una còpia autèntica del document electrònic original.
Podeu verificar la integritat d'aquest document al web https://www.seu-e.cat/web/roses

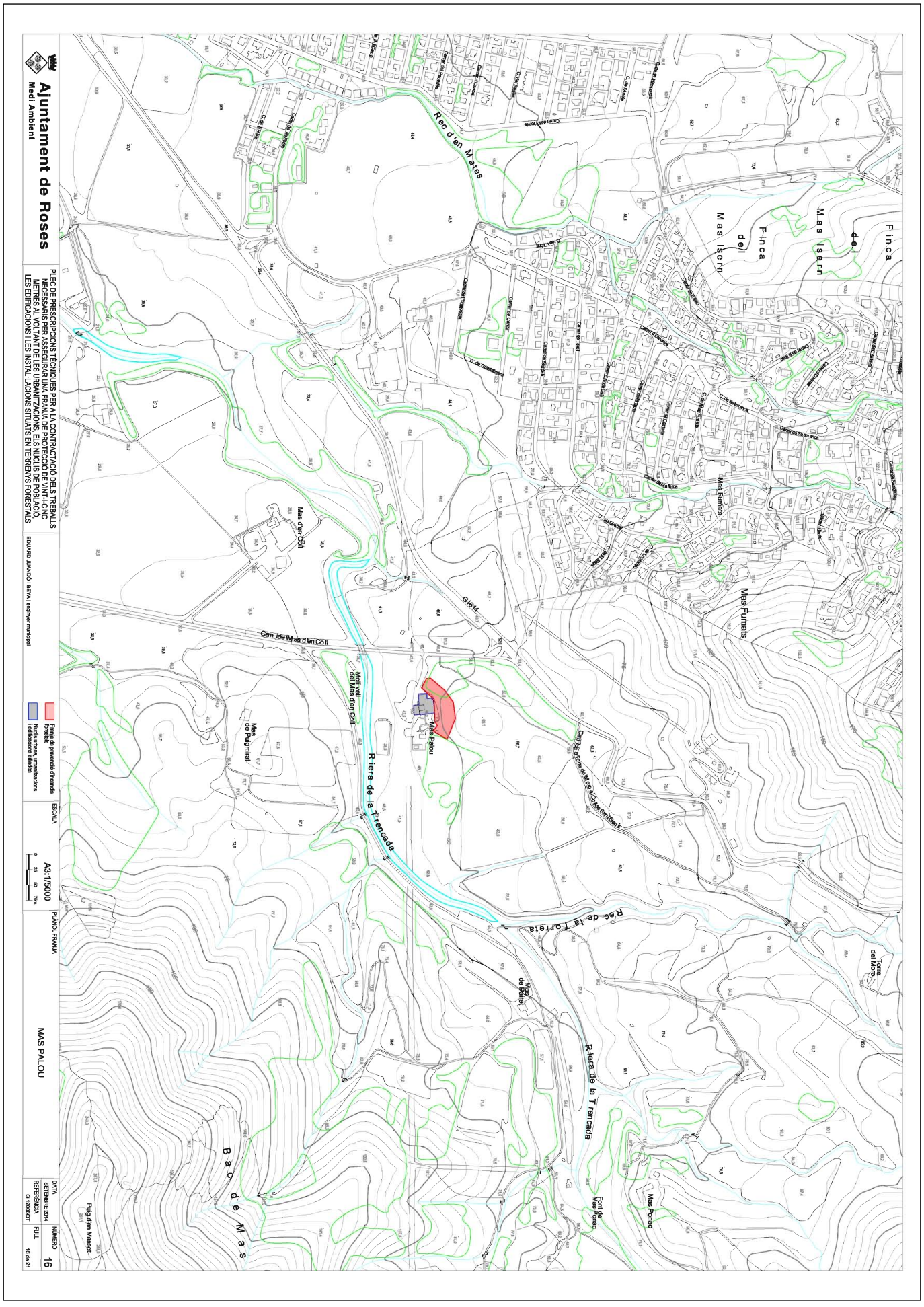

AJUNTAMENT DE ROSES
Aquest document és una còpia autèntica del document electrònic original.
Podeu verificar la integritat d'aquest document al web https://www.seu-e.cat/web/roses

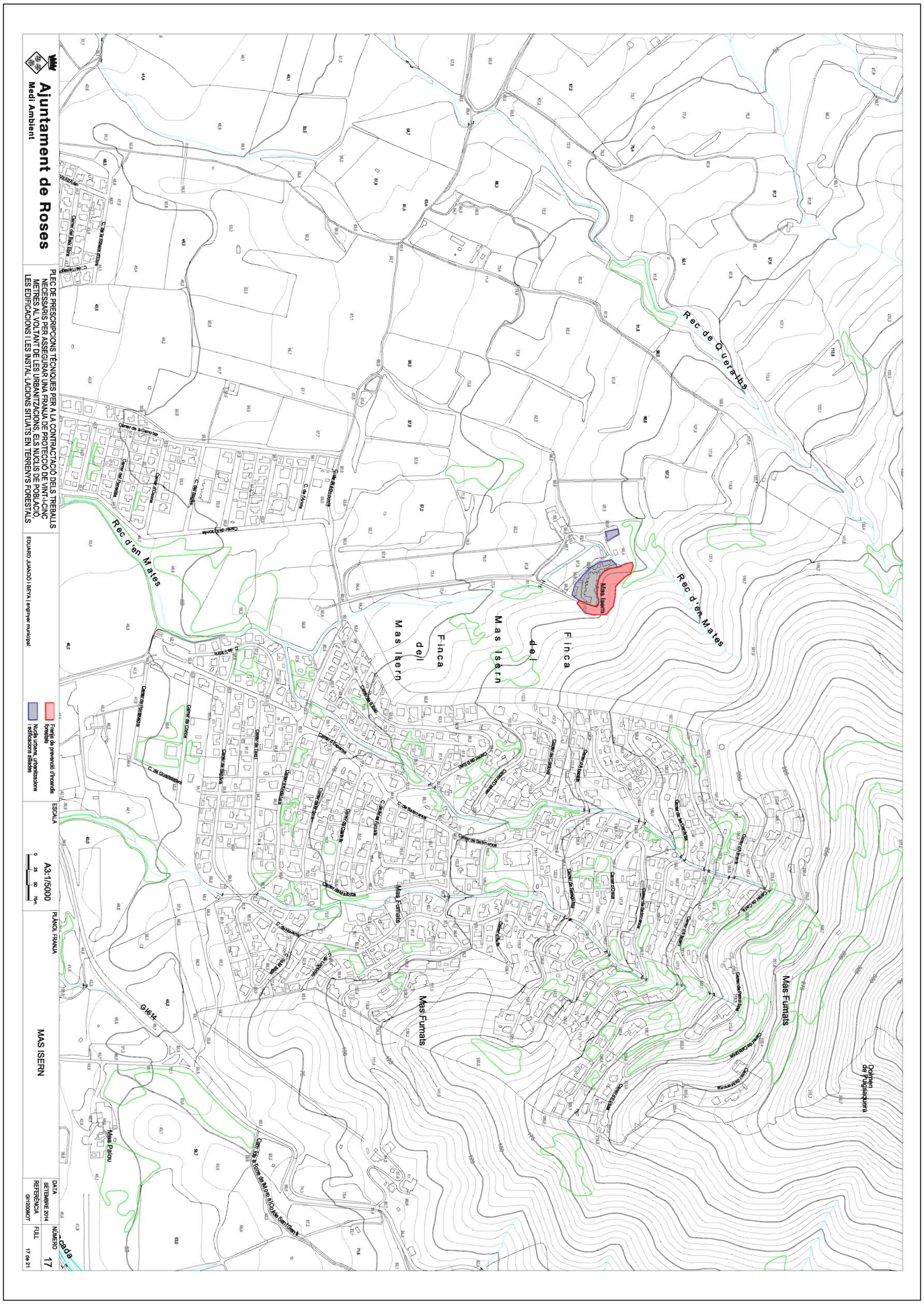

AJUNTAMENT DE ROSES
Aquest document és una còpia autèntica del document electrònic original.
Podeu verificar la integritat d'aquest document al web https://www.seu-e.cat/web/roses

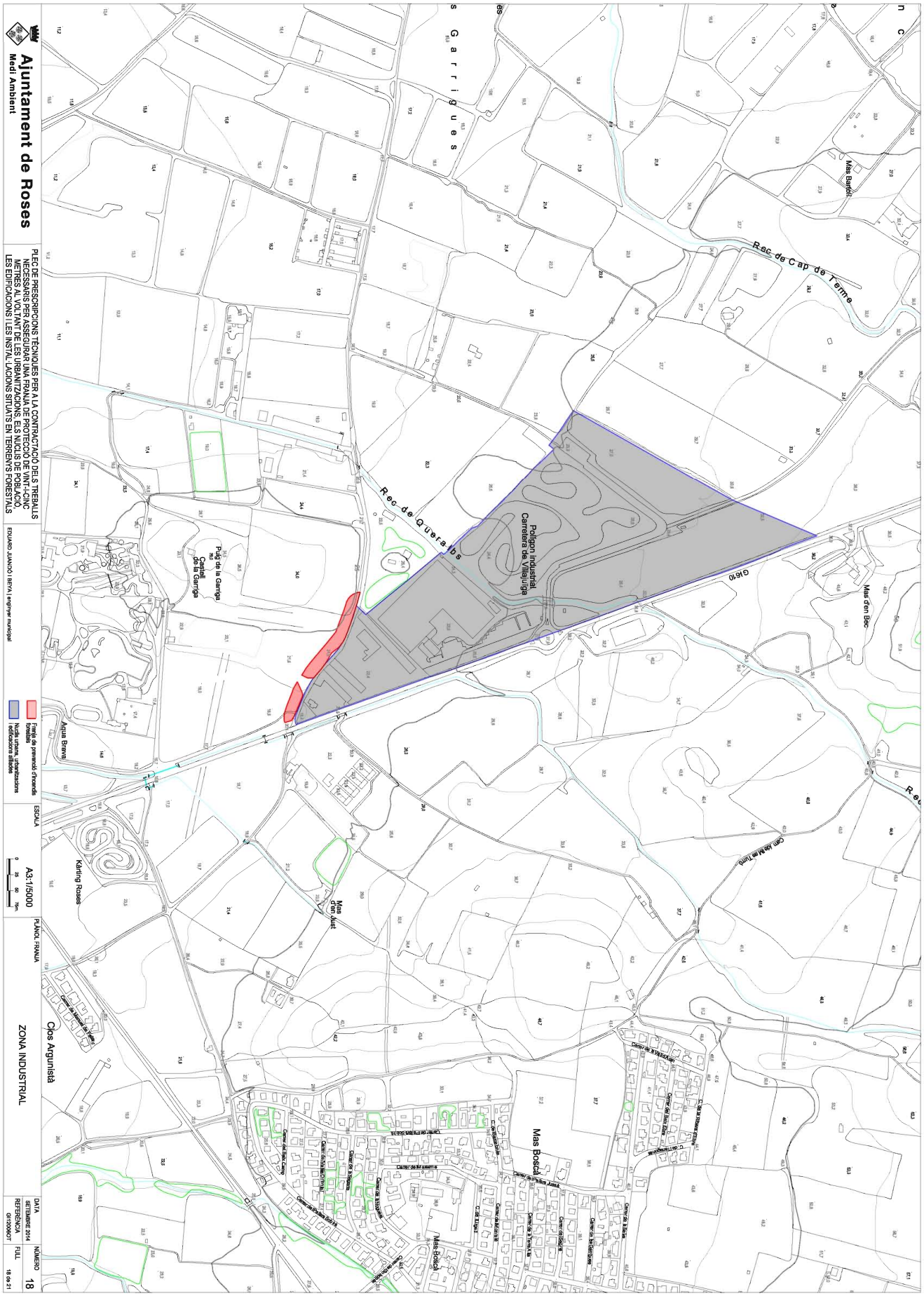

AJUNTAMENT DE ROSES
Aquest document és una còpia autèntica del document electrònic original.
Podeu verificar la integritat d'aquest document al web https://www.seu-e.cat/web/roses

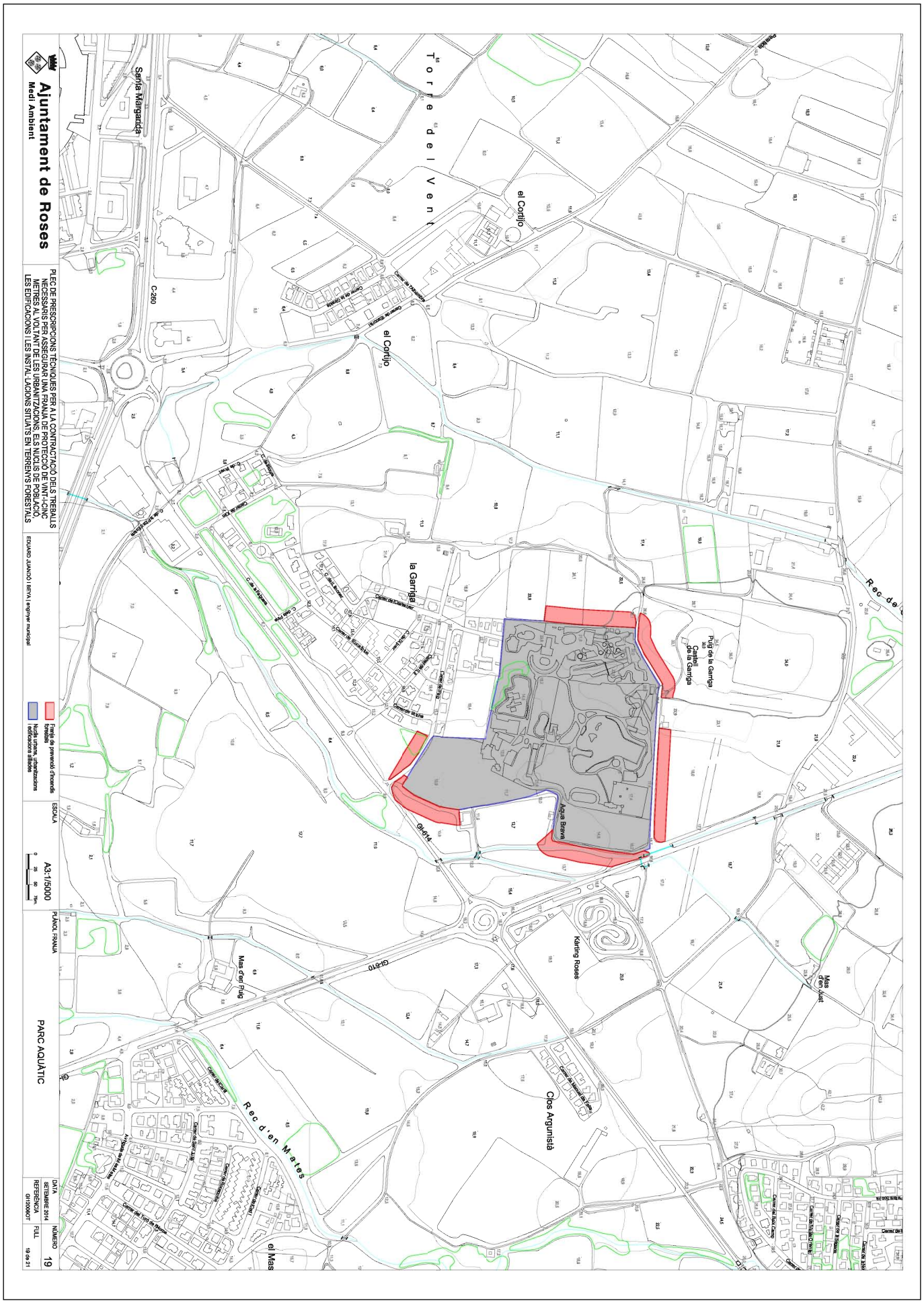
Ajuntament de Roses
Medi Ambient
PLEC DE PRESCRIPCIONS TÈCNIQUES PER A LA CONTRACTACIÓ DELS TREBALLS NECESSARIS PER ASSEGURAR UNA FRANJA DE PROTECCIÓ DE VINT-I-CINC METRES AL VOLTANT DE LES URBANITZACIONS, ELS NUCLIS DE POBLACIÓ, LES EDIFICACIONS I LES INSTAL·LACIONS SITUATS EN TERRENYS FORESTALS
EDUARD JUANOLI BEYA | enginyer municipal
Franja de prevenció d'incendis forestals
Nuclis urbans, urbanitzacions i edificacions aïllades
ESCALA
A3:1/5000
PLANOL: FRANJA
PARC AQUÀTIC
DATA
SETEMBRE 2014
REFERÈNCIA
GR12000OT
FULL
19 de 21
NÚMERO
19
Serra Mangarda
C-260
Torre del Vent
el Cortijo
la Garriga
Camí de la Garriga
Camí de Sant Antoni
Camí de la Font
Camí de la Font Pixana
Camí de Sant Antoni
Camí de la Font
Camí de la Font Pixana
Camí de la Font
Camí de la Font Pixana
Camí de la Font
Camí de la Font Pixana

AJUNTAMENT DE ROSES
Aquest document és una còpia autèntica del document electrònic original.
Podeu verificar la integritat d'aquest document al web https://www.seu-e.cat/web/roses

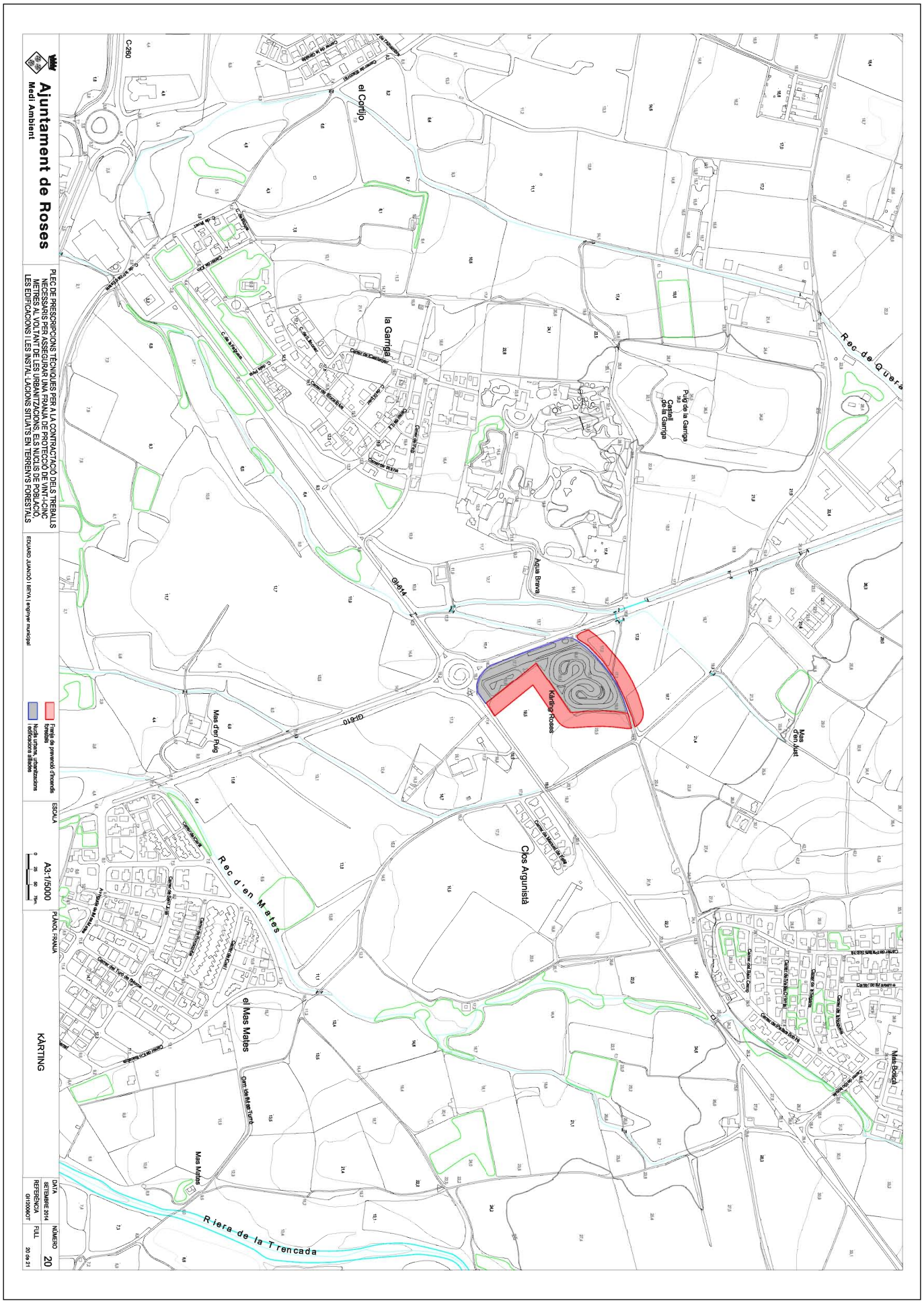

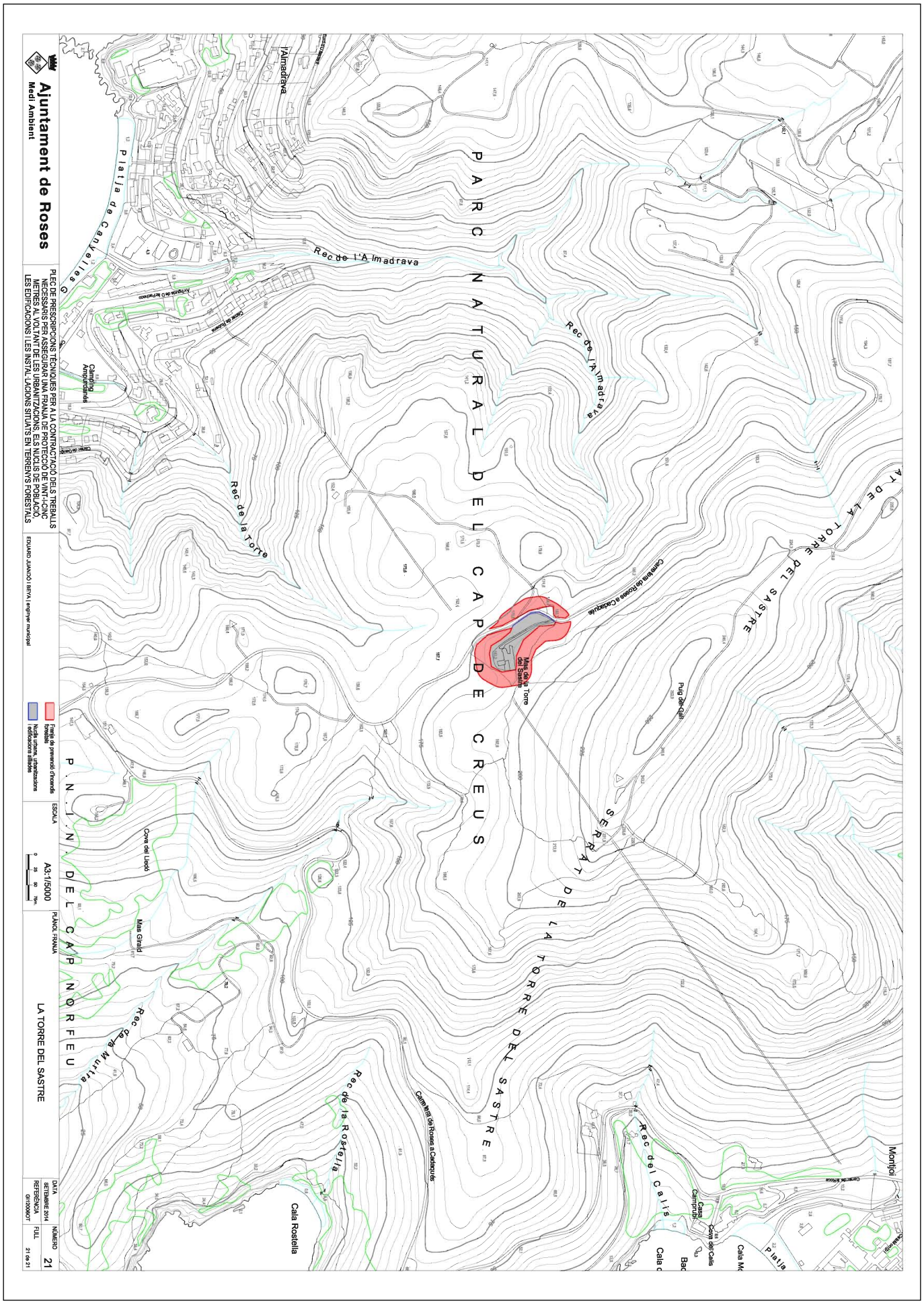

AJUNTAMENT DE ROSES
Aquest document és una còpia autèntica del document electrònic original.
Podeu verificar la integritat d'aquest document al web https://www.seu-e.cat/web/roses