



ALEAOLEA
ARQUITECTURA & PAISATGE
www.aleaolea.com



PROJECTE TÈCNIC
MASIA CAN VERDAGUER - REHABILITACIÓ DE FAÇANES

c/ Piferrer 94-100 · 08016 · Barcelona
Ajuntament de Barcelona – Districte de Nou Barris
Codi Contracte 001_24004168- Desembre 2024
Laia Renalias 44182/1 Arquitecta

ÍNDEX

MEMÒRIA

DD DADES GENERALS

DD1 IDENTIFICACIÓ DEL PROJECTE

DD2 AGENTS DEL PROJECTE

MD MEMÒRIA DESCRIPTIVA

MD1 OBJECTE DEL PROJECTE

MD2 ANTECEDENTS

MD3 DESCRIPCIÓ DEL PROJECTE

3.1 ESTAT ACTUAL

3.2 RELACIÓ DE SUPERFÍCIES

3.3 DEFINICIÓ I ANÀLISI DE DANYS

MD4 REQUISITS A COMPLIMENTAR PER LES CARACTERÍSTIQUES DE L'EDIFICI

MC MEMÒRIA CONSTRUCTIVA

MC1 REPARACIÓ DE PANYS DE REVESTIMENT MALMÈS

MC2 ACTUACIÓ EN CUBREMURS

MC3 COL·LOCACIÓ DE SÒCOLS DE PEDRA O GRES

MC4 CANALS I BAIXANTS

MC5 NETEJA GLOBAL DE PARAMENTS

MC6 ACTUACIONS COMPLEMENTÀRIES

ME EXECUCIÓ DELS TREBALLS

ME1 TERMINI D'EXECUCIÓ

ME2 CLASSIFICACIÓ DEL CONTRACTISTA

ME3 REVISIÓ DE PREUS

ME4 PLA DE TREBALL

ME5 COMPATIBILITZACIÓ AMB L'US ACTUAL

PR AMIDAMENTS I PRESSUPOST

PR1. RESUM DE PRESSUPOST

PR2. AMIDAMENTS

PR3. PRESSUPOST

DG PLÀNOLS

AX ANNEXOS

PLA DE TREBALL

ESTUDI DE GESTIÓ DE RESIUS

ESTUDI BÀSIC DE SEGURETAT I SALUT

NORMATIVA APLICABLE

PLEC DE CONDICIONS

INFORME LINIES DE VIDA

MEMÒRIA

DD. DADES GENERALS

DD1. IDENTIFICACIÓ DEL PROJECTE

Masia de Can Verdaguer
c/ Piferrer 94-100
08016, Nou Barris
Ref. Cadastral: 1575914DF3817F

DD2. AGENTS DEL PROJECTE

PROMOTOR

Ajuntament de Barcelona – Districte de Nou Barris
Plaça Major de Nou Barris, núm. 1
08042 Barcelona

REDACTOR:

Laia Renalias Esteve.
Arquitecta. Col·legiada 44182/1.
NIF 47648036-V
T. +34 651054209

Estudi Alea SCP
NIF J64689136
Gran Via Carles III 58-60 esc. F entresol 3a
08028 Barcelona

MD MEMÒRIA DESCRIPTIVA

MD1. OBJECTE DE L'ENCÀRREC

El present projecte té per objecte la rehabilitació de la façana de la Masia de Can Verdaguer.

MD2. ANTECEDENTS

La masia de Can Verdaguer, del s. XVI, es troba ubicada al barri de Porta, Nou Barris.

La finca havia tingut una gran extensió de terres de conreu que arribaven a l'avinguda Meridiana i fins al carrer de l'Escultor Ordoñez. També hi havia un bon sector amb plantacions de vinya. L'activitat agrícola es va mantenir fins l'any 1987, sent de les últimes en mantindre la seva activitat agrícola a Barcelona.

Habitada pels masovers fins l'any 2006, la va adquirir l'ajuntament de Barcelona el 2007 per rehabilitar-la com a equipament per al barri de Porta. Les obres van començar el 2010 i van durar tres anys.

Posteriorment es va urbanitzar l'entorn de la Masia.

Després de la intervenció integral de 2009 la masia s'ha convertit en el Centre Cívic de Porta, tenint us i activitat permanent.

L'EDIFICI

L'edifici està catalogat com a BCIL.

Es tracta d'una masia de planta basilical organitzada en tres crugies, amb dues plantes d'alçada les dues laterals i tres plantes a la crugia central, amb cobertes a quatre vessants.

La façana oest compta amb uns volums annexes amb terrat.

Darrere de la casa hi ha un pati, que havia estat un jardí amb un gran pi i una bassa d'aigua pròpia i on hi ha la palmera més alta de Barcelona: fa 27 metres i data de finals del segle XIX.

La façana principal compta amb un portal d'arc de mig punt adovellat i un rellotge de sol.

LA REFORMA DE 2009

La rehabilitació integral de 2009 va consolidar el volum, refer i substituir cobertes, consolidar murs i paraments, refer revestiments i fusteries, a més de tota l'actuació interior i d'instal·lacions.

El Projecte de rehabilitació de la Masia de Can Verdaguer va ser redactat per l'arquitecta Pepita Teixidor Roca i executat per Urcotex.

US ACTUAL

Actualment la masia està en ús com a centre cívic.

Caldrà compatibilitzar les obres amb garantia de desenvolupament de les activitats que se'n desenvolupen.

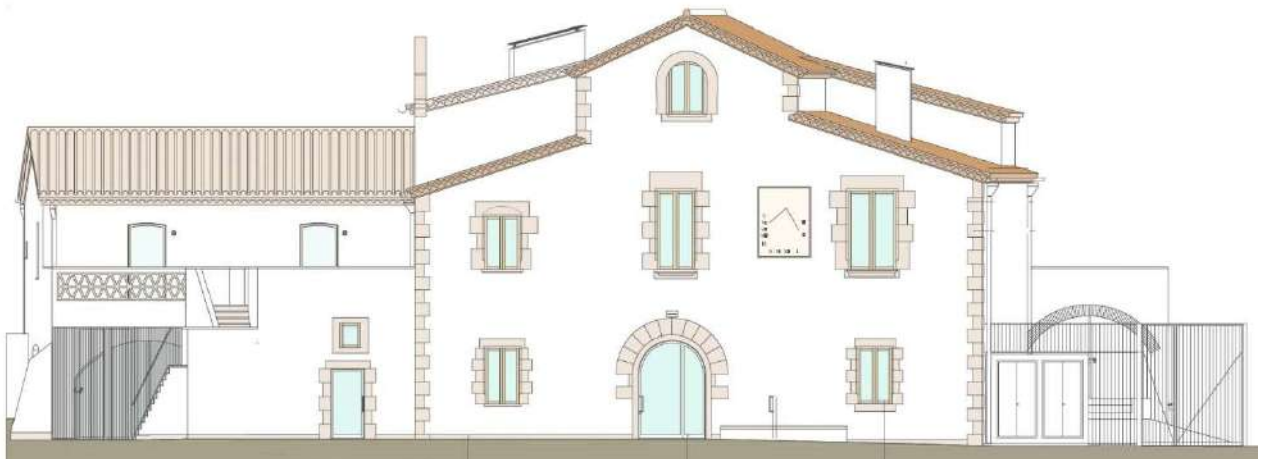
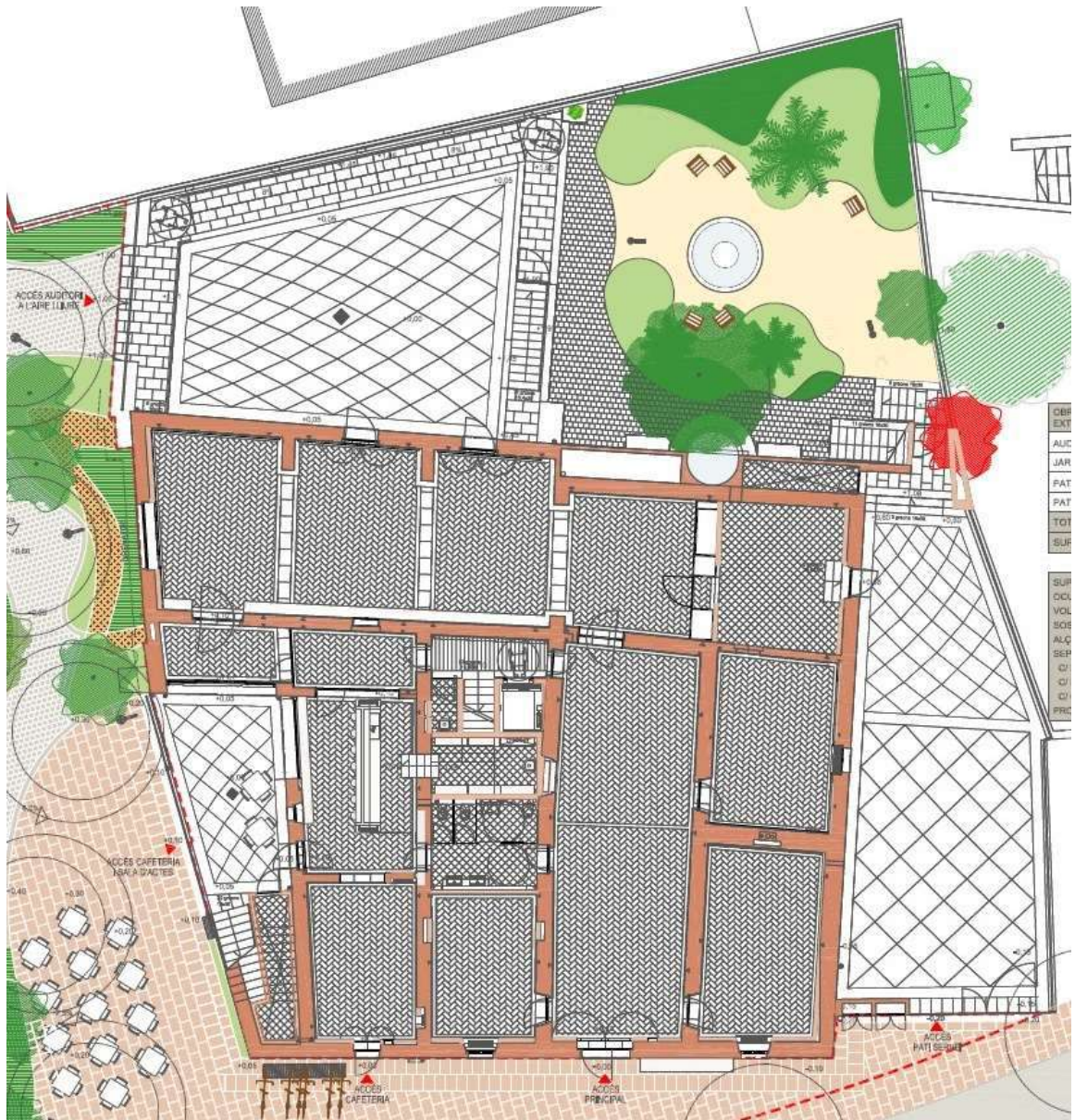

FAÇANA PLAÇA CASAS I AMGIÓ I FAÇANA PRINCIPAL



FAÇANA PRINCIPAL I FAÇANA NORD-EST



FAÇANA NORD-EST



FAÇANA PLAÇA CASAS I AMGIÓ



FAÇANA JARDÍ



MD3. DESCRIPCIÓ DEL PROJECTE

3.1 ESTAT ACTUAL

Actualment, 10 anys després de la seva rehabilitació, la masia es troba en un estat general bo de conservació i manteniment, tret del revestiment de façana, que pateix afectacions parcials.

DESCRIPCIÓ DELS SISTEMES EXSITENTS

Els principals sistemes que componen l'envolupant de l'edifici són:

TANCAMENTS: Murs mixtes de mamposteria.

REVESTIMENT: Arrebossats de morter de ciment estucat amb pols de marbre.

COBERTA: Cobertes inclinades de teula àrab.

TERRATS: Terrats plans de gres porcellànic fosc.

CORONAMENTS: Cubremurs de pedra amb goteró a ambdós costats

SÒCOLS: Sòcols de pedra de Sènia de 3cm, de diferent alçada.

RECOLLIDA D'AIGUA DE PLUJA: Recollida d'aigua per canalons i baixants en l'últim ràfec de cada vessant.

MURS: Murs d'enjardinament i desnivells de gero i de formigó in situ.

3.2 RELACIÓ DE SUPERFÍCIES

Façana principal	245m ²
Façana Nord-Est	165m ²
Façana Jardí	230m ²
<u>Façana Plaça</u>	<u>230m²</u>
Superfície total	870m²

3.3 DEFINICIÓ I ANALISI DE DANYS

A continuació es defineixen les patologies detectades als revestiments de la masia.

FISURACIÓ DEL REVESTIMENT EN CANVIS DE MATERIAL

Es detecten dues zones on l'execució d'ampits d'obra ceràmica sobre escales o balcons ha generat esquerdes horitzontals i la degradació del parament.



DEGRADACIÓ DEL REVESTIMENT EN PANYS CENTRALS DE PARED

En el pany inferior de la façana principal l'acabat del revestiment s'ha bufat i aixecat.



DEGRADACIÓ DEL REVESTIMENT EN LA TROBADA AMB CUBREMURS PER MANCA DE GOTERÓ ADIENT O VERTICALITAT

Es detecten reguerons i taques al revestiment en aquells punts on el goteró és insuficient, bé perquè la junta entre peces va omplir-se amb morter, perdent la seva funció al no generar el goteró, bé perquè la manca de verticalitat de la façana provoca que aquesta estigui més avançada que el propi goteró, recollint l'aigua que cau i embrutant-se.



DEGRADACIÓ DEL REVESTIMENT EN LA TROBADA AMB EL PAVIMENT PER MANCA DE SÒCOL
Podriment i aparició de fongs en el revestiment en contacte amb el paviment, coberta o terreny per esquitxada d'aigua de pluja en revestiments sense protecció.



DEGRADACIÓ DEL REVESTIMENT PER MANCA DE RECOLIDA D'AIGUA DE VESSANT DE COBERTA
En aquells trams de coberta que no recullen l'aigua amb canal aquesta esquitxa el parament en arribar a la cota inferior malmetent el parament.



OXIDACIÓ DE CANAL METAL·LIC

Oxidació d'element canalons d'aigua al pati lateral (oest).

Les cobertes de la part oest de la masia es recullen en canals horitzontals, que mitjançant canalons verticals aboquen l'aigua al terrat. Aquesta es recull mitjançant canals vistos pel pati oest i l'escala, que es recullen soterrats connectant a la xarxa de recollida de clavegueram.

Dos d'aquests baixants vistos -un del pati i el de l'escala- es troben en un estat avançat d'oxidació.



SUPORT TENDAL BAR

El pati oest es utilitzat pel bar com a terrassa. Per protegir-se del sol de tarda hi ha instal·lat un tendal que es suporta mitjançant uns sergents fixats a l'ampit del terrat. El tendal està plantejat com un element que es pot retirar.



INCIVISME

Als armaris metàl·lics de la façana principal s'hi han pintat uns grafitis.



MD 4. REQUISITS A COMPLIMENTAR PER LES CARACTERÍSTIQUES DE L'EDIFICI

Les solucions adoptades en el projecte tenen com objectiu consolidar l'edifici existent.

El conjunt dels elements en els que s'actua proporcionarà unes prestacions que garantiran les exigències bàsiques del CTE, en relació amb els requisits bàsics de la LOE, així com també donen resposta a la resta de normativa d'aplicació.

A continuació es defineixen els requisits generals a complimentar en el conjunt de l'edifici, que depenen de les seves característiques i ubicació, i que s'agrupen de la següent manera:

-Funcionalitat	→ Accessibilitat	→ No es modifica. No procedeix.
-Seguretat	→ Estructural	→ No es modifica. No procedeix.
	→ en cas d'Incendi	→ No es modifica. No procedeix.
	→ d'Utilització	→ No es modifica. No procedeix.
-Habitabilitat	→ Salubritat	→ No es modifica. No procedeix.
	→ Protecció contra el soroll	→ No es modifica. No procedeix.
	→ Estalvi d'energia	→ No es modifica. No procedeix.
-Ecoeficiència		→ No es modifica. No procedeix.

MC MEMÒRIA CONSTRUCTIVA

MC1 REPARACIÓ DE PANYS DE REVESTIMENT MALMÈS

A continuació es defineixen els diferents tipus d'actuació en funció del grau de degradació del revestiment.

REPICAT I RESTAURACIÓ D'ESTUCAT

Reparació de revestiment vertical exterior, amb arrencada i repicat de revestiment existent .

Restauració de l'estucat:

- Repicat del revestiment actual fins al suport.
- Reparació de les esquerdes i fissures
- Revestiment amb estuc de pols de marbre blanc, de mateixes característiques i color que l'existent, amb armadura de malla de fibra de vidre tractada ancorada a la base i amb un acabat llis.

Per a poder independitzar i executar trams coherents, s'executarà una junta horitzontal projectada d'acord amb els buits i altres juntes del conjunt.

A la façana del pati del bar, es tindrà especial cura en recuperar la verticalitat aplomada del parament.

COL·LOCACIÓ D'ARMADURA DE MALLA DE FIBRA DE VIDRE

En aquells panys on hi hagi esquerdes lineals per pèrdua de solidesa entre elements es col·locarà una armadura amb malla de fibra de vidre revestida de PVC de 6x5mm i densitat 484 g/m².

Repicat, col·locació de malla, refer.

COSIT D'ESQUERDES AMB BARILLES D'ACER INOXIDABLE

Es cosiran les esquerdes transversals que apareguin amb 2 barres de ø10mm d'acer inoxidable de 30cm de longitud i centrada amb l'esquerda. Prèviament caldrà sanejar l'esquerda, pintar-la amb un pont d'unió i massissar-la amb morter sense retracció.

MC2 ACTUACIÓ EN CUBREMURS

Es proposen diferents actuacions en funció del grau de deteriorament o funcionament adequat que ha mostrat el cubremur.

NETEJA I CONTINUITAT DEL GOTERÓ

En general es repassaran tots els goterons eliminant el material que hi hagi a la pròpia junta entre peces i que provoca la interrupció del goteró i els reguerons de brutícia a la paret.

SUBSTITUCIÓ DE CUBRMURS

En aquells trams on el goteró hagi estat insuficient, es retirarà i es col·locarà un nou cubremur més ample i amb pendent cap a l'interior, del mateix material i acabat que els existents.

La peça de cubremur sobresortirà 3cm de la vertical més desfavorable del pany.

Es tindrà especial cura en deixar les juntes entre peces sense material, mantenint la continuïtat del goteró.

MC3 COL·LOCACIÓ DE SÒCOLS DE PEDRA O GRES

L'acció de l'aigua en contacte amb el parament en la seva trobada amb el pla horitzontal, bé per esquixada o bé per contacte, degrada el revestiment.

Es col·locaran sòcols en aquelles zones on no n'hi ha, inclòs murs exteriors, del mateix material i acabat que els existents.

MC4 CANALS I BAIXANTS

Pel que fa als canals i baixants existents, es plantegen tres actuacions necessàries:

COL·LOCACIÓ DE CANAL A VESSANTS DE COBERTA SENSE CANAL

En aquelles vessants de coberta on no es va col·locar un canal l'aigua de pluja malmet el parament inferior al caure i esquitjar.

Es col·locaran canals en aquests trams, de les mateixes dimensions i característiques que els existents, i que aboquin l'aigua, conduïda mitjançant baixant vist, fins a la vessant immediatament inferior.

COL·LOCACIÓ DE EMBOCADURA EN BAIXANT

En la façana del jardí, a la dreta de l'accés des de la plaça, hi ha un baixant que aboca al pati que no té embocadura inferior, malmetent el revestiment continu.

Es col·locarà una embocadura a la part inferior del baixant.

SUBSTITUCIÓ DE CANAL METÀL·LIC

Es substituiran els baixants oxidats del pati i de l'escala, en tota la seva longitud, inclús el colze fins a paviment del terrat, l'embornal i la part soterrada fins a clavegueró.

MC5 NETEJA GLOBAL DE PARAMENTS

La present actuació té per objecte el global dels paraments de l'edifici i el seu àmbit exterior. Així doncs, a més de les actuacions en aquells elements deteriorats, també es realitzarà una neteja de tots els paraments de l'edifici i del jardí.

NETEJA GENERAL

Es netejarà tota la superfície de revestiment de façana de pols, restes orgàniques i incrustacions amb mitjans manuals no agressius i instruments desincrustants.

NETEJA DE MURS DE FORMIGÓ

Es netejaran els murs de formigó del jardí.

NETEJA DE PINTADES

Es netejaran les pintades existents.

MC6 ACTUACIONS COMPLEMENTÀRIES

INSTAL·LACIÓ DE FIXACIÓ PER TENDAL

Es proposa la instal·lació de fixacions en façana per a la instal·lació de tendals, que prèviament s'hagin acordat entre l'ajuntament i el gestor del bar, i que doni resposta tant a les necessitats dels usuaris com a la protecció de l'element catalogat.

SANEJAT D'ELEMENTS METÀL·LICS

Es sanejaran i pintaran tots els elements metàl·lics de l'envolupant i entorn.

En concret, la tanca perimetral de l'edifici, les portes de reixa de jardins i patis, les baranes, passamans, i altres elements.

MITJANS AUXILIARS

Per als diferents treballs en revestiments es col·locaran bastides.

Es planteja una bastida fixa de 10m d'amplada x 12m d'alçada per a la façana i nau principal .

Es planteja una bastida mòbil de 6 metres d'alçada per a la resta de treballs.

Per als treballs en cobertes s'utilitzaran les línies de vida existent.

LÍNIES DE VIDA

Es substituiran els suports de la línia de vida principal existent, actualment fora de servei.

ME EXECUCIÓ DELS TREBALLS

ME1 TERMINI D'EXECUCIÓ

El termini d'execució previst en projecte és de 3,5 mesos.

ME2 CLASSIFICACIÓ DEL CONTRACTISTA

Es determina la Classificació del Contractista que ha de exigir-se en la licitació de les obres definides en el present Projecte, en compliment del que preveu:

- Reglament General de la Llei de Contractes de les Administracions Públiques va aprovar pel Reial Decret 1098/2001, de 12 d'octubre.
- Reial Decret Legislatiu 3/2011, de 14 de novembre, pel qual s'aprova el text refós de la Llei de Contractes de Sector Públic.
- Reial Decret 773/2015, de 28 d'agost, pel qual es modifiquen preceptes del Reglament General de la Llei de Contractes de les Administracions Públiques, aprovat pel Reial Decret 1098/2001.

El PEC sense IVA és de 67.695,83€

La classificació en els contractes d'obres és:

Categoria 1 Grup K Subgrup 7:

Grup 1: quan la quantia no excedeixi de 150.000€

Subgrup K7: Restauració d'immobles històric-artístics.

ME3 REVISIÓ DE PREUS

En compliment del Reial Decret 1098/2001 de 12 d'octubre de contractes de les administracions públiques (BOE 26/10/2001) i per tractar-se d'un contracte d'obra en què el termini d'execució no excedeix a dotze(12) mesos, no té revisió de preus.

ME4 PLA DE TREBALL

S'adjunta el Pla de Treball com a Annex.

ME5 COMPATIBILITZACIÓ AMB L'US ACTUAL

Actualment la masia està en ús com a centre cívic.

Caldrà compatibilitzar les obres amb garantia de desenvolupament de les activitats que se'n desenvolupen.

PR AMIDAMENTS I PRESSUPOST

PR1. PRESSUPOST DE L'OBRA

El pressupost de CONTRACTA IVA INCLÒS per realitzar les obres per a dur a terme l'execució del present projecte, es valoren en un cost de vuitanta-un mil nou-cents onze euros amb noranta-cinc cèntims d'euro (81.911,95€) .

El pressupost d'EXECUCIÓ MATERIAL és de cinquanta-sis mil vuit-cents vuitanta-set euros amb vint-i-cinc cèntims d'euro (56.887,25€ iva inclòs).

Laia Renalias 44182/1

Arquitecta

Barcelona, desembre de 2024

PR2. AMIDAMENTS

AMIDAMENTS

Data: 26/04/25

Pàg.: 1

OBRA 01 PRESSUPOST 01
CAPITOL 01 IMPLANTACIÓ D'OBRA

NUM.	CODI	UA	DESCRIPCIÓ
------	------	----	------------

1	P127-EKJO	m2	Muntatge i desmuntatge i amortització de bastida tubular metàl·lica fixa, per a rehabilitació de façana i treballs de coberta formada per bastiments de 70 cm i alçària <= 200 cm, amb bases regulables, tubs travessers, tubs de travament, plataformes de treball d'amplària com a mínim de 60 cm, escales d'accés, baranes laterals, sòcols i xarxa de protecció de poliamida, col·locada a tota la cara exterior i amarradors cada 20 m2 de façana. Inclosos part proporcional de bigues d'estintolament i peces especials per al muntatge de bastida, tots els elements de senyalització normalitzats, el transport i el lloguer i/o amortització necessari per al correcte acabat de les feines descrites en el projecte i muntada i desmuntada tantes vegades sigui necessària
---	-----------	----	---

Num.	Text	Tipus	[C]	[D]	[E]	[F]	TOTAL	Fórmula
1	Façana principal		10,000	12,000			120,000	C#*D#*E#*F#

TOTAL AMIDAMENT **120,000**

2	P127-EKJP	ut	Muntatge i desmuntatge de plataforma de treball mòbil, amb plataforma de treballs de 3x2m2, situada a una alçada màxima de 6m, formada per una estructura tubular d'acer galvanitzat en calent de 48,3 mm i 3,2 mm d'espessor, preparada per suportar una càrrega de 2,0 kN/m ² uniformement distribuïda sobre la plataforma i una càrrega puntual de 1,5 kN.
---	-----------	----	--

Num.	Text	Tipus	[C]	[D]	[E]	[F]	TOTAL	Fórmula
1	Equips de treball		3,000				3,000	C#*D#*E#*F#

TOTAL AMIDAMENT **3,000**

3	P127-EKJQ	dia	Lloguer de plataforma de treball mòbil, amb plataforma de treballs de 3x2m2, situada a una alçada màxima de 6m, formada per una estructura tubular d'acer galvanitzat en calent de 48,3 mm i 3,2 mm d'espessor, preparada per suportar una càrrega de 2,0 kN/m ² uniformement distribuïda sobre la plataforma i una càrrega puntual de 1,5 kN.
---	-----------	-----	---

Num.	Text	Tipus	[C]	[D]	[E]	[F]	TOTAL	Fórmula
1	Dies i equips		90,000	3,000			270,000	C#*D#*E#*F#

TOTAL AMIDAMENT **270,000**

4	P6AC-D7DY	m	Tanca mòbil, de 2 m d'alçària, d'acer galvanitzat, amb malla electrosoldada de 90x150 mm i de 4,5 i 3,5 mm de D, bastidor de 3.5x2 m de tub de 40 mm de D, fixat a peus prefabricats de formigó, i amb el desmuntatge inclòs
---	-----------	---	--

Num.	Text	Tipus	[C]	[D]	[E]	[F]	TOTAL	Fórmula
1	Perimetre		116,000				116,000	C#*D#*E#*F#

TOTAL AMIDAMENT **116,000**

OBRA 01 PRESSUPOST 01
CAPITOL 02 DEMOLICIONS ENDERROCS I RESIDUS

NUM.	CODI	UA	DESCRIPCIÓ
------	------	----	------------

1	P2142-4RMT	m2	Repicat de revestiment malmès amb mitjans manuals i càrrega manual de runa sobre camió o contenidor.
---	------------	----	--

Num.	Text	Tipus	[C]	[D]	[E]	[F]	TOTAL	Fórmula
------	------	-------	-----	-----	-----	-----	-------	---------

AMIDAMENTS

Data: 26/04/25

Pàg.: 2

1	FAÇANA PRINCIPAL								
2	Sòcol		17,000					17,000	C#*D#*E#*F#
3	FAÇANA NORD-EST								
4	Tester		5,500					5,500	C#*D#*E#*F#
5	Pas		6,000					6,000	C#*D#*E#*F#
6	FAÇANA JARDÍ								
7	Esquerra font		8,000					8,000	C#*D#*E#*F#
8	Escala		6,600					6,600	C#*D#*E#*F#
9	Ampit arc		3,500					3,500	C#*D#*E#*F#
10	Banc		3,000					3,000	C#*D#*E#*F#
11	FAÇANA PLAÇA								
12	Pati arc		7,100					7,100	C#*D#*E#*F#
13	Contaforts jardí		3,700					3,700	C#*D#*E#*F#
14	Contraforts jardí		3,000					3,000	C#*D#*E#*F#
15	PREVISIO		25,000					25,000	C#*D#*E#*F#

TOTAL AMIDAMENT **88,400**

2 P4FN-4SMK m2

Reparació de fissures en paret de mamposteria o obra ceràmica, previ repicat i sanejament dels elements soltos, segellat amb morter mixt 1:2:10, càrrega manual de runa sobre contenidor.

Num.	Text	Tipus	[C]	[D]	[E]	[F]	TOTAL	Fórmula
1	FAÇANA PRINCIPAL							
2	Escala		25,000				25,000	C#*D#*E#*F#
3	FAÇANA JARDÍ							
4	Dreta font		8,500				8,500	C#*D#*E#*F#
5	FAÇANA PLAÇA							
6	Escala 1		6,200				6,200	C#*D#*E#*F#
7	Escala 2		13,600				13,600	C#*D#*E#*F#
8	Escala 3		9,600				9,600	C#*D#*E#*F#
9	Mitgera		4,200				4,200	C#*D#*E#*F#
10	PREVESIÓ		25,000				25,000	C#*D#*E#*F#

TOTAL AMIDAMENT **92,100**

3 P81E-61SJ m

Reparació d'esquerda lineal a parament vertical exterior, amb arrencada i repicat de revestiments amb mitjans manuals i càrrega manual de runa sobre camió o contenidor, aplicació de morter 1:2:10, col·locació d'armadura amb malla de fibra de vidre revestida de PVC de 6x5 mm i densitat 484 g/m2, reintegració final de la intervenció amb material, textura, espejament i color idèntics als de l'acabat original en cada cas.

Num.	Text	Tipus	[C]	[D]	[E]	[F]	TOTAL	Fórmula
1	FAÇANA PRINCIPAL							
2	Escala		6,000	3,000			18,000	C#*D#*E#*F#
3	FAÇANA JARDÍ							
4	Dreta font		4,000	3,000			12,000	C#*D#*E#*F#
5	FAÇANA PLAÇA							
6	Escala		6,000	3,000			18,000	C#*D#*E#*F#
7	Mitgera		2,000	2,000			4,000	C#*D#*E#*F#

AMIDAMENTS

Data: 26/04/25

Pàg.: 3

8	PREVISIÓ		20,000				20,000	C#*D#*E#*F#
---	----------	--	--------	--	--	--	--------	-------------

TOTAL AMIDAMENT **72,000**

4 K4FR11F1 m

Reparació d'esquerda en paret d'obra o mamposteria consistent amb repicat i sanejament previ de la zona afectada, formació, amb disc de tall (radial) i/o mitjans manuals, de regates d'uns 40cm de longitud, perpendiculars a les línies de fissuració i distanciades entre si uns 30 ó 40cm., subministrament i col.locació, agafades amb morters de resines, de barnilles d'acer inoxidable corrugades de diàmetre 6mm., reblert de les àrees d'actuació mitjançant morters formulats amb resines epoxidiques que no presentin retracció de fraguat, reintegració final de la intervenció amb material, textura, especejament i color idèntics als de l'acabat original en cada cas.
Serà fonamental que el gruix de revestiment total de l'element metàl.lic incorporat sigui, en tots els cassos, d'un mínim de 3cm.
Càrrega manual de runa sobre contenidor.

Num.	Text	Tipus	[C]	[D]	[E]	[F]	TOTAL	Fórmula
1	Previsió		30,000				30,000	C#*D#*E#*F#

TOTAL AMIDAMENT **30,000**

5 P2142-4RN3 m

Arrencada de coronament de mur de pedra natural, de diferents amplades, amb mitjans manuals i càrrega manual de runa sobre camió o contenidor

Num.	Text	Tipus	[C]	[D]	[E]	[F]	TOTAL	Fórmula
1	Façana principal		18,000				18,000	C#*D#*E#*F#
2	Façana jardí		15,000				15,000	C#*D#*E#*F#
3	Façana plaça		23,000				23,000	C#*D#*E#*F#
4	Escopidors finestres		27,000				27,000	C#*D#*E#*F#

TOTAL AMIDAMENT **83,000**

6 P2R6-4I6E m3

Càrrega amb mitjans manuals i transport de residus inerts o no especials a instal·lació autoritzada de gestió de residus, amb contenidor de 5 m3 de capacitat

Num.	Text	Tipus	[C]	[D]	[E]	[F]	TOTAL	Fórmula
1	Repicat 1		90,000	0,100		1,400	12,600	C#*D#*E#*F#
2	Repicat 2		95,000	0,100		1,400	13,300	C#*D#*E#*F#
3	Repicat 3		75,000	0,100	0,100	1,400	1,050	C#*D#*E#*F#
4	Coronament		85,000	0,300	0,100	1,400	3,570	C#*D#*E#*F#
5	Baixants		8,000	0,100	0,100	1,200	0,096	C#*D#*E#*F#

TOTAL AMIDAMENT **30,616**

7 P2RA-EU5P m3

Disposició controlada en dipòsit autoritzat inclòs el cànon sobre la deposició controlada dels residus de la construcció, segons la LLEI 8/2008, de residus barrejats no perillosos amb una densitat 0,17 t/m3, procedents de construcció o demolició, amb codi 17 09 04 segons la Llista Europea de Residus

Num.	Text	Tipus	[C]	[D]	[E]	[F]	TOTAL	Fórmula
1	Runa		30,616				30,616	C#*D#*E#*F#

TOTAL AMIDAMENT **30,616**

8 PPA000GR ut

Conjunt classificació, transports, valoritzacions, taxes, canons i despeses complementàries de gestió de residus de la construcció per a la totalitat de l'obra, sense incloure la gestió d'enderrocs de l'obra comptabilitzats a les partides corresponents.

AMIDAMENTS

Data: 26/04/25

Pàg.: 4

Num.	Text	Tipus	[C]	[D]	[E]	[F]	TOTAL	Fórmula
1			1,000				1,000	C#*D#*E#*F#

TOTAL AMIDAMENT **1,000**

OBRA 01 PRESSUPOST 01
CAPÍTOL 03 REVESTIMENTS

NUM.	CODI	UA	DESCRIPCIÓ
------	------	----	------------

1 P8J9-H9BO m
Coronament de paret de 13 a 17,5 cm de gruix, amb pedra natural, tipus Sènia, buixardada, amb dos cantells en escaire, col·locada amb morter mixt 1:2:10, elaborat a l'obra. Material, textura, espejament i color idèntics als de l'acabat original en cada cas.

Num.	Text	Tipus	[C]	[D]	[E]	[F]	TOTAL	Fórmula
1	FAÇANA PRINCIPAL							
2	escala		2,000				2,000	C#*D#*E#*F#
3	FAÇANA PLAÇA							
4	escala		5,000				5,000	C#*D#*E#*F#
5	terrasa		5,000				5,000	C#*D#*E#*F#

TOTAL AMIDAMENT **12,000**

2 P8J9-H9BP m
Coronament de paret de 28 a 32 cm de gruix, amb pedra natural, tipus Sènia, buixardada, amb dos cantells en escaire, col·locada amb morter mixt 1:2:10, elaborat a l'obra. Material, textura, espejament i color idèntics als de l'acabat original en cada cas.

Num.	Text	Tipus	[C]	[D]	[E]	[F]	TOTAL	Fórmula
1	FAÇANA PRINCIPAL:							
2	Acces bar		4,200				4,200	C#*D#*E#*F#
3	Escala		2,000				2,000	C#*D#*E#*F#
4	Pati plaça		5,000				5,000	C#*D#*E#*F#
5	Arc pati est		4,000				4,000	C#*D#*E#*F#
6	FAÇANA JARDÍ:							
7	Escala patis		4,500				4,500	C#*D#*E#*F#
8	Escala jardí		5,000				5,000	C#*D#*E#*F#
9	Banc		3,000				3,000	C#*D#*E#*F#
10	FAÇANA PLAÇA:							
11	Pati		7,500				7,500	C#*D#*E#*F#

TOTAL AMIDAMENT **35,200**

3 P8J9-H9BT m
Coronament de parament de paredat de fins a 60 cm d'amplària, amb pedra natural, tipus Sènia, buixardada, amb tres cares vistes, aristades i escairades, col·locada amb morter mixt 1:1:7, elaborat a l'obra. Material, textura, espejament i color idèntics als de l'acabat original en cada cas.

Num.	Text	Tipus	[C]	[D]	[E]	[F]	TOTAL	Fórmula
1	FAÇANA JARDÍ							
2	Escala patis		1,500				1,500	C#*D#*E#*F#

AMIDAMENTS

Data: 26/04/25

Pàg.: 5

3	FAÇANA PLAÇA								
4	Conraforts		6,000					6,000	C#*D#*E#*F#

TOTAL AMIDAMENT **7,500**

4	P8JD-607J	m	Reconstrucció de la continuïtat del goteró del cubremur, en ambdues cares, mitjançant retirada i repicat del material en les juntes.						
---	-----------	---	--	--	--	--	--	--	--

Num.	Text	Tipus	[C]	[D]	[E]	[F]	TOTAL	Fórmula
1	Façana principal		18,000				18,000	C#*D#*E#*F#
2	Façana jardí		15,000				15,000	C#*D#*E#*F#
3	Façana plaça		23,000				23,000	C#*D#*E#*F#
4	Escopidors finestres		27,000				27,000	C#*D#*E#*F#

TOTAL AMIDAMENT **83,000**

5	P9U7-H8IW	m	Sòcol de pedra Sènia amb una cara buixardada, de 20 cm d'alçària, col·locat a truc de maceta amb morter 1:2:10, elaborat a l'obra. Material, textura, gruix i especejament i color idèntics als de l'acabat original en cada cas.						
---	-----------	---	---	--	--	--	--	--	--

Num.	Text	Tipus	[C]	[D]	[E]	[F]	TOTAL	Fórmula
1	FAÇANA JARDÍ:							
2	Sòcol jardí		15,000				15,000	C#*D#*E#*F#
3	Sòcol escala		6,000				6,000	C#*D#*E#*F#
4	Sòcol entrada a jardí		3,000				3,000	C#*D#*E#*F#
5	Sòcol escala intermitja		6,000				6,000	C#*D#*E#*F#
6	FAÇANA PLAÇA - Escala		21,000				21,000	C#*D#*E#*F#

TOTAL AMIDAMENT **51,000**

6	P9U8-4Z9P	m	Sòcol de rajola de gres porcellànic premsat polit, de fins a 20 cm d'alçària, col·locat amb adhesiu per a rajola ceràmica C2 (UNE-EN 12004) i rejuntat amb beurada CG2 (UNE-EN 13888). Material, textura, especejament i color idèntics als de l'acabat original en cada cas.						
---	-----------	---	---	--	--	--	--	--	--

Num.	Text	Tipus	[C]	[D]	[E]	[F]	TOTAL	Fórmula
1	Previsió		5,000				5,000	C#*D#*E#*F#

TOTAL AMIDAMENT **5,000**

7	P883-4UD4	m2	Estucat tricapa amb 1ª capa de morter de calç grassa apagada i sorra fina de dosificació 1:4, de 8 mm de gruix amb acabat raspat, 2ª capa amb morter de calç grassa apagada i sorra fina de dosificació 1:3, de 5 mm de gruix i 3ª capa d'emblanquinat amb pasta de calç grassa i pols de marbre d'1 mm de gruix amb acabat lliscat. Material, textura, especejament i color idèntics als de l'acabat original en cada cas.						
---	-----------	----	---	--	--	--	--	--	--

Num.	Text	Tipus	[C]	[D]	[E]	[F]	TOTAL	Fórmula
1	FAÇANA PRINCIPAL							
2	Sòcol		17,000				17,000	C#*D#*E#*F#
3	FAÇANA NORD-EST							
4	Tester		5,500				5,500	C#*D#*E#*F#
5	Pas		6,000				6,000	C#*D#*E#*F#
6	FAÇANA JARDÍ							
7	Esquerra font		8,000				8,000	C#*D#*E#*F#

AMIDAMENTS

Data: 26/04/25

Pàg.:

6

8	Escala		6,600				6,600	C#*D#*E#*F#
9	Ampit arc		3,500				3,500	C#*D#*E#*F#
10	Banc		3,000				3,000	C#*D#*E#*F#
11	FAÇANA PLAÇA							
12	Pati arc		7,100				7,100	C#*D#*E#*F#
13	Contaforts jardí		3,700				3,700	C#*D#*E#*F#
14	Contraforts jardí		3,000				3,000	C#*D#*E#*F#
15	PANYS ESQUERDATS:							
16	FAÇANA PRINCIPAL							
17	Escala		25,000				25,000	C#*D#*E#*F#
18	FAÇANA JARDÍ							
19	Dreta font		8,500				8,500	C#*D#*E#*F#
20	FAÇANA PLAÇA							
21	Escala 1		6,200				6,200	C#*D#*E#*F#
22	Escala 2		13,600				13,600	C#*D#*E#*F#
23	Escala 3		9,600				9,600	C#*D#*E#*F#
24	Mitgera		4,200				4,200	C#*D#*E#*F#

TOTAL AMIDAMENT **130,500**

8 P7J4-DNBJ m

Formació de junt de treball per executar trams de revestiment de façana.

Num.	Text	Tipus	[C]	[D]	[E]	[F]	TOTAL	Fórmula
1	Façana principal		16,000				16,000	C#*D#*E#*F#
2	Gir		2,000				2,000	C#*D#*E#*F#

TOTAL AMIDAMENT **18,000**

9 P873-4UBQ m2

Neteja de pintades i grafitis sobre parament vertical de xapa, pedra, morter o estuc, amb producte decapant i posterior esbandida amb aigua calenta.

Num.	Text	Tipus	[C]	[D]	[E]	[F]	TOTAL	Fórmula
1	Armari façana		3,000	2,500			7,500	C#*D#*E#*F#

TOTAL AMIDAMENT **7,500**

10 P874-4UC6 m2

Neteja en sec sobre parament vertical, de pols, restes orgàniques i biodipòsits-dètritus amb mitjans manuals no agressius i instruments desincrustants.

Num.	Text	Tipus	[C]	[D]	[E]	[F]	TOTAL	Fórmula
1	FAÇANA PRINCIPAL							
2	façana principal		112,000				112,000	C#*D#*E#*F#
3	Sòcol		16,800	0,000			0,000	C#*D#*E#*F#
4	planta segona oest		7,600				7,600	C#*D#*E#*F#
5	planta segona est		4,900				4,900	C#*D#*E#*F#
6	escala		24,500	0,000			0,000	C#*D#*E#*F#
7	planta primera oest		26,200				26,200	C#*D#*E#*F#
8	pati arc		12,800				12,800	C#*D#*E#*F#

AMIDAMENTS

9	pati escala		8,700				8,700	C#*D#*E#*F#
10	ampit terrassa		3,900				3,900	C#*D#*E#*F#
11	ampit terrassa		4,000				4,000	C#*D#*E#*F#
12	arc jardí		6,800				6,800	C#*D#*E#*F#
14	FAÇANA NORD EST							
15	Principal		133,700				133,700	C#*D#*E#*F#
16	Planta segona sud		9,200				9,200	C#*D#*E#*F#
17	Planta segona nord		7,300				7,300	C#*D#*E#*F#
18	Pas		5,900	0,000			0,000	C#*D#*E#*F#
19	Tester		5,300	0,000			0,000	C#*D#*E#*F#
21	FAÇANA JARDÍ							
22	Façana plaça		92,000				92,000	C#*D#*E#*F#
23	Façana jardí		68,200				68,200	C#*D#*E#*F#
24			2,000				2,000	C#*D#*E#*F#
25	Planta segona		11,500				11,500	C#*D#*E#*F#
26	Planta segona ampit		7,600				7,600	C#*D#*E#*F#
27	Balustrada		12,400				12,400	C#*D#*E#*F#
28	Dreta font		8,300	0,000			0,000	C#*D#*E#*F#
29	Esquerra font		7,900	0,000			0,000	C#*D#*E#*F#
30	Escala		6,600	0,000			0,000	C#*D#*E#*F#
31	Ampit arc		3,400	0,000			0,000	C#*D#*E#*F#
32	Banc		3,000	0,000			0,000	C#*D#*E#*F#
34	FAÇANA PLAÇA CASAS I AMIGÓ							
35	Cos Principal		60,600				60,600	C#*D#*E#*F#
36	Planta primera		73,400				73,400	C#*D#*E#*F#
37	Planta segona sud		8,200				8,200	C#*D#*E#*F#
38	Planta segona nord		14,000				14,000	C#*D#*E#*F#
39	Planta segona nord ampit		5,000				5,000	C#*D#*E#*F#
40	Ampit terrassa		2,500				2,500	C#*D#*E#*F#
41	Ampit terrassa		7,150				7,150	C#*D#*E#*F#
42	Ampit terrassa		4,500				4,500	C#*D#*E#*F#
43	Escala 1		6,200	0,000			0,000	C#*D#*E#*F#
44	Escala 2		13,600	0,000			0,000	C#*D#*E#*F#
45	Escala 3		9,600	0,000			0,000	C#*D#*E#*F#
46	Pati arc		7,100	0,000			0,000	C#*D#*E#*F#
47	Contraforts jardí		3,700	0,000			0,000	C#*D#*E#*F#
48	Contraforts jardí		3,000	0,000			0,000	C#*D#*E#*F#
49	Mitgera		4,200	0,000			0,000	C#*D#*E#*F#

TOTAL AMIDAMENT 706,150

11 K89BABJ0 m2

Pintat de serralleria d'acer, amb esmalt sintètic, amb dues capes d'imprimació antioxidant i 2 d'acabat tipus oxiron, grafit o llis, color gris fosc similar al ferro existent o color blanc segons projecte o direcció facultativa.

Num.	Text	Tipus	[C]	[D]	[E]	[F]	TOTAL	Fórmula

AMIDAMENTS

Data: 26/04/25

Pàg.:

8

1	FAÇANA PRINCIPAL								
2	Armari façana		3,000	2,500				7,500	C#*D#*E#*F#
3	Accés pati		5,300	3,200				16,960	C#*D#*E#*F#
4	FAÇANA NORD-EST								
5	Tanca Mitgera jardí		17,000	2,000				34,000	C#*D#*E#*F#
6	Tanca Mitgera pati		19,000	2,000				38,000	C#*D#*E#*F#
7	FAÇANA JARDÍ								
8	Tanca mitgera		28,000	2,000				56,000	C#*D#*E#*F#
9	FAÇANA PLAÇA								
10	Tanca accés jardí		7,000	3,000				21,000	C#*D#*E#*F#
11	Tanca pati		8,000	3,000				24,000	C#*D#*E#*F#
12	Barana escala		5,000	2,000				10,000	C#*D#*E#*F#

TOTAL AMIDAMENT 207,460

12 P874-HKTD m2

Neteja superficial de parament vertical de morter, amb raspallat manual i retirada d'elements solts

Num.	Text	Tipus	[C]	[D]	[E]	[F]	TOTAL	Fórmula
1	MURS DE FORMIGÓ		20,000				20,000	C#*D#*E#*F#
2			33,000				33,000	C#*D#*E#*F#
3			26,000				26,000	C#*D#*E#*F#

TOTAL AMIDAMENT 79,000

OBRA 01 PRESSUPOST 01
 CAPÍTOL 04 CANALS I BAIXANTS

NUM.	CODI	UA	DESCRIPCIÓ
------	------	----	------------

1 P21G1-4RU1 m

Desmuntatge de baixant i connexions als desguassos, amb mitjans manuals i càrrega manual de runa sobre camió o contenidor. Desde embornal fins a connexió a arqueta. Inclús colces i peces auxiliars, repicats, i ajudes de paletteria, totalment acabat.

Num.	Text	Tipus	[C]	[D]	[E]	[F]	TOTAL	Fórmula
1	Pati plaça		3,300	1,000			3,300	C#*D#*E#*F#
2	Escala plaça		2,000	1,000			2,000	C#*D#*E#*F#

TOTAL AMIDAMENT 5,300

2 PD15-78QT m

Baixant de tub de planxa galvanitzada amb unió plegada de DN 100 mm i 1 mm de gruix, incloses les peces especials i fixat mecànicament amb brides. Desde embornal fins a connexió a arqueta. Inclús colces i peces auxiliars, repicats, i ajudes de paletteria, totalment acabat.

Num.	Text	Tipus	[C]	[D]	[E]	[F]	TOTAL	Fórmula
1	Pati plaça		3,300	1,000			3,300	C#*D#*E#*F#
2	Escala plaça		2,000	1,000			2,000	C#*D#*E#*F#

TOTAL AMIDAMENT 5,300

AMIDAMENTS

3	P5ZJ1-52DQ	m	Canal exterior de secció semicircular de planxa de zinc de 0,82 mm de gruix, de 185 mm i 40 cm de desenvolupament, col·locada amb peces especials i connectada al baixant.			
---	------------	---	--	--	--	--

Num.	Text	Tipus	[C]	[D]	[E]	[F]	TOTAL	Fórmula
1	Façana nord-est		7,000				7,000	C#*D#*E#*F#
2	Façana jardí - emobcadura		1,000				1,000	C#*D#*E#*F#

TOTAL AMIDAMENT 8,000

4	PD16-HAX3	m	Baixant de tub de xapa de zinc-titani amb unió longitudinal electrosoldada, de diàmetre nominal 100 mm i de 0,6 mm de gruix, incloses les peces especials i fixat mecànicament amb brides.			
---	-----------	---	--	--	--	--

Num.	Text	Tipus	[C]	[D]	[E]	[F]	TOTAL	Fórmula
1	Façana nord-est		1,500				1,500	C#*D#*E#*F#

TOTAL AMIDAMENT 1,500

5	P5ZJ1-52D6	m	Canal exterior de secció semicircular de planxa d'acer galvanitzat de 0,5 mm de gruix, de 155 mm i 33 cm de desenvolupament, fent pendent i amb trencaaigües, i amb faldó superior continu amb rigiditzadors inferiors, col·locat amb fixacions mecàniques. Inclou part proporcional de cavalcaments i de segellats, col·locada amb peces especials i connectada al baixants existents.			
---	------------	---	---	--	--	--

Num.	Text	Tipus	[C]	[D]	[E]	[F]	TOTAL	Fórmula
1	Previsió		5,000				5,000	C#*D#*E#*F#

TOTAL AMIDAMENT 5,000

6	PB70HC75	u	Revisió, reparació, posada en us i certificació de les 4 línies de vida instal·lades a l'edifici. S'adjunta al projecte l'informe de revisió de PREVI LINE, d'octubre de 2023, on es valora que dues de les quatre línies instal·lades presenten deficiències al no estar ben subjectades a l'estructura.			
---	----------	---	---	--	--	--

Num.	Text	Tipus	[C]	[D]	[E]	[F]	TOTAL	Fórmula
1	Substitució existent		1,000				1,000	C#*D#*E#*F#

TOTAL AMIDAMENT 1,000

OBRA 01 PRESSUPOST 01
CAPÍTOL 05 SEGURETAT I SALUT

NUM.	CODI	UA	DESCRIPCIÓ
------	------	----	------------

1	ESS0000R	u	Seguretat i Salut segons l'Estudi de Seguretat i Salut del projecte.
---	----------	---	--

Num.	Text	Tipus	[C]	[D]	[E]	[F]	TOTAL	Fórmula
1			1,000				1,000	C#*D#*E#*F#

TOTAL AMIDAMENT 1,000

OBRA 01 PRESSUPOST 01
CAPÍTOL 06 CONTROL DE QUALITAT

NUM.	CODI	UA	DESCRIPCIÓ
------	------	----	------------

AMIDAMENTS

Data: 26/04/25

Pàg.: 10

1 ECQ0000R u

Num.	Text	Tipus	[C]	[D]	[E]	[F]	TOTAL	Fórmula
1			1,000				1,000	C#*D#*E#*F#

TOTAL AMIDAMENT

PR3. PRESSUPOST

PRESSUPOST D'EXECUCIÓ PER CONTRACTE

Pàg. 1

PRESSUPOST D'EXECUCIÓ MATERIAL.....	56.887,25
13 % DESPESES GENERALS SOBRE 56.887,25.....	7.395,34
6 % BENEFICI INDUSTRIAL SOBRE 56.887,25.....	3.413,24
Subtotal	67.695,83
21 % IVA SOBRE 67.695,83.....	14.216,12
TOTAL PRESSUPOST PER CONTRACTE €	81.911,95

Aquest pressupost d'execució per contracte puja a

(VUITANTA-UN MIL NOU-CENTS ONZE EUROS AMB NORANTA-CINC CÈNTIMS)

RESUM DE PRESSUPOST

Data: 26/04/25

Pàg.: 1

NVELL 2: CAPÍTOL			Import
Capítol	01.01	IMPLANTACIÓ D'OBRA	8.266,86
Capítol	01.02	DEMOLICIONS ENDERROCS I RESIDUS	13.620,08
Capítol	01.03	REVESTIMENTS	31.917,71
Capítol	01.04	CANALS I BAIXANTS	1.432,60
Capítol	01.05	SEGURETAT I SALUT	825,00
Capítol	01.06	CONTROL DE QUALITAT	825,00
Obra	01	Pressupost 01	56.887,25
			56.887,25

NVELL 1: OBRA			Import
Obra	01	Pressupost 01	56.887,25
			56.887,25

PRESSUPOST

Data: 26/04/25

Pàg.: 1

OBRA 01 PRESSUPOST 01
 CAPÍTOL 01 IMPLANTACIÓ D'OBRA

NUM.	CODI	UA	DESCRIPCIÓ	PREU	AMIDAMENT	IMPORT
1	P127-EKJO	m2	Muntatge i desmuntatge i amortització de bastida tubular metàl·lica fixa, per a rehabilitació de façana i treballs de coberta formada per bastiments de 70 cm i alçària <= 200 cm, amb bases regulables, tubs travessers, tubs de travament, plataformes de treball d'amplària com a mínim de 60 cm, escales d'accés, baranes laterals, sòcols i xarxa de protecció de poliamida, col·locada a tota la cara exterior i amarradors cada 20 m2 de façana. Inclosos part proporcional de bigues d'estintolament i peces especials per al muntatge de bastida, tots els elements de senyalització normalitzats, el transport i el lloguer i/o amortització necessari per al correcte acabat de les feines descrites en el projecte i muntada i desmuntada tantes vegades sigui necessària (P - 5)	16,74	120,000	2.008,80
2	P127-EKJP	ut	Muntatge i desmuntatge de plataforma de treball mòbil, amb plataforma de treballs de 3x2m2, situada a una alçada màxima de 6m, formada per una estructura tubular d'acer galvanitzat en calent de 48,3 mm i 3,2 mm d'espessor, preparada per suportar una càrrega de 2,0 kN/m ² uniformemente distribuïda sobre la plataforma i una càrrega puntual de 1,5 kN. (P - 6)	895,54	3,000	2.686,62
3	P127-EKJQ	dia	Lloguer de plataforma de treball mòbil, amb plataforma de treballs de 3x2m2, situada a una alçada màxima de 6m, formada per una estructura tubular d'acer galvanitzat en calent de 48,3 mm i 3,2 mm d'espessor, preparada per suportar una càrrega de 2,0 kN/m ² uniformemente distribuïda sobre la plataforma i una càrrega puntual de 1,5 kN. (P - 7)	11,90	270,000	3.213,00
4	P6AC-D7DY	m	Tanca mòbil, de 2 m d'alçària, d'acer galvanitzat, amb malla electrosoldada de 90x150 mm i de 4.5 i 3,5 mm de D, bastidor de 3.5x2 m de tub de 40 mm de D, fixat a peus prefabricats de formigó, i amb el desmuntatge inclòs (P - 16)	3,09	116,000	358,44
TOTAL			CAPÍTOL 01.01			8.266,86

OBRA 01 PRESSUPOST 01
 CAPÍTOL 02 DEMOLICIONS ENDERROCS I RESIDUS

NUM.	CODI	UA	DESCRIPCIÓ	PREU	AMIDAMENT	IMPORT
1	P2142-4RMT	m2	Repicat de revestiment malmès amb mitjans manuals i càrrega manual de runa sobre camió o contenidor. (P - 8)	12,12	88,400	1.071,41
2	P4FN-4SMK	m2	Reparació de fissures en paret de mamposteria o obra ceràmica, previ repicat i sanejament dels elements soltos, segellat amb morter mixt 1:2:10, càrrega manual de runa sobre contenidor. (P - 13)	17,29	92,100	1.592,41
3	P81E-61SJ	m	Reparació d'esquerda lineal a parament vertical exterior, amb arrencada i repicat de revestiments amb mitjans manuals i càrrega manual de runa sobre camió o contenidor, aplicació de morter 1:2:10, col·locació d'armadura amb malla de fibra de vidre revestida de PVC de 6x5 mm i densitat 484 g/m2, reintegració final de la intervenció amb material, textura, especejament i color idèntics als de l'acabat original en cada cas. (P - 18)	85,22	72,000	6.135,84
4	K4FR11F1	m	Reparació d'esquerda en paret d'obra o mamposteria consistent amb repicat i sanejament previ de la zona afectada, formació, amb disc de tall (radial) i/o mitjans manuals, de regates d'uns 40cm de longitud, perpendiculars a les línies de fissuració i distanciades entre si uns 30 ó 40cm., subministrament i col·locació, agafades amb morters de resines, de barnilles d'acer	51,66	30,000	1.549,80

PRESSUPOST

Data: 26/04/25

Pàg.: 2

5	P2142-4RN3	m	inoxidable corrugades de diàmetre 6mm., reblert de les àrees d'actuació mitjançant morters formulats amb resines epoxídiques que no presentin retracció de fraguat, reintegració final de la intervenció amb material, textura, especejament i color idèntics als de l'acabat original en cada cas. Serà fonamental que el gruix de revestiment total de l'element metàl·lic incorporat sigui, en tots els cassos, d'un mínim de 3cm. Càrrega manual de runa sobre contenidor. (P - 3)	6,06	83,000	502,98
6	P2R6-4I6E	m3	Arrencada de coronament de mur de pedra natural, de diferents amplades, amb mitjans manuals i càrrega manual de runa sobre camió o contenidor (P - 9)	41,27	30,616	1.263,52
7	P2RA-EU5P	m3	Càrrega amb mitjans manuals i transport de residus inerts o no especials a instal·lació autoritzada de gestió de residus, amb contenidor de 5 m3 de capacitat (P - 11)	21,30	30,616	652,12
8	PPA000GR	ut	Disposició controlada en dipòsit autoritzat inclòs el canòn sobre la deposició controlada dels residus de la construcció, segons la LLEI 8/2008, de residus barrejats no perillosos amb una densitat 0,17 t/m3, procedents de construcció o demolició, amb codi 17 09 04 segons la Llista Europea de Residus (P - 12)	852,00	1,000	852,00
TOTAL			CAPÍTOL	01.02		13.620,08

OBRA 01 PRESSUPOST 01
CAPÍTOL 03 REVESTIMENTS

NUM.	CODI	UA	DESCRIPCIÓ	PREU	AMIDAMENT	IMPORT
1	P8J9-H9BO	m	Coronament de paret de 13 a 17,5 cm de gruix, amb pedra natural, tipus Sènia, buixardada, amb dos cantells en escaire, col·locada amb morter mixt 1:2:10, elaborat a l'obra. Material, textura, especejament i color idèntics als de l'acabat original en cada cas. (P - 23)	56,81	12,000	681,72
2	P8J9-H9BP	m	Coronament de paret de 28 a 32 cm de gruix, amb pedra natural, tipus Sènia, buixardada, amb dos cantells en escaire, col·locada amb morter mixt 1:2:10, elaborat a l'obra. Material, textura, especejament i color idèntics als de l'acabat original en cada cas. (P - 24)	63,88	35,200	2.248,58
3	P8J9-H9BT	m	Coronament de parament de paredat de fins a 60 cm d'amplària, amb pedra natural, tipus Sènia, buixardada, amb tres cares vistes, aristades i escairades, col·locada amb morter mixt 1:1:7, elaborat a l'obra. Material, textura, especejament i color idèntics als de l'acabat original en cada cas. (P - 25)	156,85	7,500	1.176,38
4	P8JD-607J	m	Reconstrucció de la continuïtat del goteró del cubremur, en ambdues cares, mitjançant retirada i repicat del material en les juntes. (P - 26)	13,34	83,000	1.107,22
5	P9U7-H8IW	m	Sòcol de pedra Sènia amb una cara buixardada, de 20 cm d'alçària, col·locat a truc de maceta amb morter 1:2:10, elaborat a l'obra. Material, textura, gruix i especejament i color idèntics als de l'acabat original en cada cas. (P - 27)	32,04	51,000	1.634,04
6	P9U8-4Z9P	m	Sòcol de rajola de gres porcellànic premsat polit, de fins a 20 cm d'alçària, col·locat amb adhesiu per a rajola ceràmica C2 (UNE-EN 12004) i rejuntat amb beurada CG2 (UNE-EN 13888). Material, textura, especejament i color idèntics als de l'acabat original en cada cas. (P - 28)	10,24	5,000	51,20

PRESSUPOST

Data: 26/04/25

Pàg.: 3

7	P883-4UD4	m2	Estucat tricapa amb 1ª capa de morter de calç grassa apagada i sorra fina de dosificació 1:4, de 8 mm de gruix amb acabat raspat, 2ª capa amb morter de calç grassa apagada i sorra fina de dosificació 1:3, de 5 mm de gruix i 3ª capa d'emblanquinat amb pasta de calç grassa i pols de marbre d'1 mm de gruix amb acabat lliscat. Material, textura, especejament i color idèntics als de l'acabat original en cada cas. (P - 22)	64,85	130,500	8.462,93
8	P7J4-DNBJ	m	Formació de junt de treball per executar trams de revestiment de façana. (P - 17)	11,48	18,000	206,64
9	P873-4UBQ	m2	Neteja de pintades i grafitis sobre parament vertical de xapa, pedra, morter o estuc, amb producte decapant i posterior esbandida amb aigua calenta. (P - 19)	4,93	7,500	36,98
10	P874-4UC6	m2	Neteja en sec sobre parament vertical, de pols, restes orgàniques i biodipòsits-detritus amb mitjans manuals no agressius i instruments desincrustants. (P - 20)	16,14	706,150	11.397,26
11	K89BABJO	m2	Pintat de serralleria d'acer, amb esmalt sintètic, amb dues capes d'imprimació antioxidant i 2 d'acabat tipus oxiron, grafit o llis, color gris fosc similar al ferro existent o color blanc segons projecte o direcció facultativa. (P - 4)	20,56	207,460	4.265,38
12	P874-HKTD	m2	Neteja superficial de parament vertical de morter, amb raspallat manual i retirada d'elements solts (P - 21)	8,22	79,000	649,38
TOTAL		CAPÍTOL	01.03			31.917,71

OBRA 01 PRESSUPOST 01
 CAPÍTOL 04 CANALS I BAIXANTS

NUM.	CODI	UA	DESCRIPCIÓ	PREU	AMIDAMENT	IMPORT
1	P21G1-4RU1	m	Desmuntatge de baixant i connexions als desguassos, amb mitjans manuals i càrrega manual de runa sobre camió o contenidor. Desde embornal fins a connexió a arqueta. Inclús colces i peces auxiliars, repicats, i ajudes de paleta, totalment acabat. (P - 10)	3,39	5,300	17,97
2	PD15-78QT	m	Baixant de tub de planxa galvanitzada amb unió plegada de DN 100 mm i 1 mm de gruix, incloses les peces especials i fixat mecànicament amb brides. Desde embornal fins a connexió a arqueta. Inclús colces i peces auxiliars, repicats, i ajudes de paleta, totalment acabat. (P - 30)	46,93	5,300	248,73
3	P5ZJ1-52DQ	m	Canal exterior de secció semicircular de planxa de zinc de 0,82 mm de gruix, de 185 mm i 40 cm de desenvolupament, col·locada amb peces especials i connectada al baixant. (P - 15)	56,64	8,000	453,12
4	PD16-HAX3	m	Baixant de tub de xapa de zinc-titani amb unió longitudinal electrosoldada, de diàmetre nominal 100 mm i de 0,6 mm de gruix, incloses les peces especials i fixat mecànicament amb brides. (P - 31)	39,01	1,500	58,52
5	P5ZJ1-52D6	m	Canal exterior de secció semicircular de planxa d'acer galvanitzat de 0,5 mm de gruix, de 155 mm i 33 cm de desenvolupament, fent pendent i amb trencaigües, i amb faldó superior continu amb rigiditzadors inferiors, col·locat amb fixacions mecàniques. Inclou part proporcional de cavalcaments i de segellats, col·locada amb peces especials i connectada al baixants existents. (P - 14)	41,63	5,000	208,15
6	PB70HC75	u	Revisió, reparació, posada en us i certificació de les 4 línies de vida instal·lades a l'edifici. S'adjunta al projecte l'informe de revisió de PREVI LINE, d'octubre de 2023, on es valora que dues de les quatre línies instal·lades presenten deficiències al no estar ben subjectades a l'estructura. (P - 29)	446,11	1,000	446,11

PRESSUPOST

Data: 26/04/25

Pàg.: 4

TOTAL	CAPÍTOL	01.04	1.432,60
--------------	----------------	--------------	-----------------

OBRA 01 PRESSUPOST 01
 CAPÍTOL 05 SEGURETAT I SALUT

NUM.	CODI	UA	DESCRIPCIÓ	PREU	AMIDAMENT	IMPORT
1	ESS0000R	u	Seguretat i Salut segons l'Estudi de Seguretat i Salut del projecte. (P - 2)	825,00	1,000	825,00
TOTAL	CAPÍTOL	01.05	825,00			

OBRA 01 PRESSUPOST 01
 CAPÍTOL 06 CONTROL DE QUALITAT

NUM.	CODI	UA	DESCRIPCIÓ	PREU	AMIDAMENT	IMPORT
1	ECQ0000R	u	Pla de control de qualitat del projecte. (P - 1)	825,00	1,000	825,00
TOTAL	CAPÍTOL	01.06	825,00			

QUADRE DE PREUS NÚMERO 1

Data: 26/04/25

Pàg.: 1

NÚMERO	CODI	UA	DESCRIPCIÓ	PREU
P- 1	ECQ0000R	u	Pla de control de qualitat del projecte. (VUIT-CENTS VINT-I-CINC EUROS)	825,00 €
P- 2	ESS0000R	u	Seguretat i Salut segons l'Estudi de Seguretat i Salut del projecte. (VUIT-CENTS VINT-I-CINC EUROS)	825,00 €
P- 3	K4FR11F1	m	Reparació d'esquerda en paret d'obra o mamposteria consistent amb repicat i sanejament previ de la zona afectada, formació, amb disc de tall (radial) i/o mitjans manuals, de regates d'uns 40cm de longitud, perpendiculars a les línies de fissuració i distanciades entre si uns 30 ó 40cm., subministrament i col.locació, agafades amb morters de resines, de barnilles d'acer inoxidable corrugades de diàmetre 6mm., reblert de les àrees d'actuació mitjançant morters formulats amb resines epoxídiques que no presentin retracció de fraguat, reintegració final de la intervenció amb material, textura, espejament i color idèntics als de l'acabat original en cada cas. Serà fonamental que el gruix de revestiment total de l'element metàl.lic incorporat sigui, en tots els casos, d'un mínim de 3cm. Càrrega manual de runa sobre contenidor. (CINQUANTA-UN EUROS AMB SEIXANTA-SIS CÈNTIMS)	51,66 €
P- 4	K89BABJO	m2	Pintat de serralteria d'acer, amb esmalt sintètic, amb dues capes d'imprimació antioxidant i 2 d'acabat tipus oxiron, grafit o llis, color gris fosc similar al ferro existent o color blanc segons projecte o direcció facultativa. (VINT EUROS AMB CINQUANTA-SIS CÈNTIMS)	20,56 €
P- 5	P127-EKJO	m2	Muntatge i desmuntatge i amortització de bastida tubular metàl·lica fixa, per a rehabilitació de façana i treballs de coberta formada per bastiments de 70 cm i alçària <= 200 cm, amb bases regulables, tubs travessers, tubs de travament, plataformes de treball d'amplària com a mínim de 60 cm, escales d'accés, baranes laterals, sòcols i xarxa de protecció de poliamida, col·locada a tota la cara exterior i amarradors cada 20 m2 de façana. Inclosos part proporcional de bigues d'estintolament i peces especials per al muntatge de bastida, tots els elements de senyalització normalitzats, el transport i el lloguer i/o amortització necessari per al correcte acabat de les feines descrites en el projecte i muntada i desmuntada tantes vegades sigui necessària (SETZE EUROS AMB SETANTA-QUATRE CÈNTIMS)	16,74 €
P- 6	P127-EKJP	ut	Muntatge i desmuntatge de plataforma de treball mobil, amb plataforma de treballs de 3x2m2, situada a una alçada màxima de 6m, formada per una estructura tubular d'acer galvanitzat en calent de 48,3 mm i 3,2 mm d'espessor, preparada per suportar una càrrega de 2,0 kN/m ² uniformemente distribuïda sobre la plataforma i una càrrega puntual de 1,5 kN. (VUIT-CENTS NORANTA-CINC EUROS AMB CINQUANTA-QUATRE CÈNTIMS)	895,54 €
P- 7	P127-EKJQ	dia	Lloguer de plataforma de treball mobil, amb plataforma de treballs de 3x2m2, situada a una alçada màxima de 6m, formada per una estructura tubular d'acer galvanitzat en calent de 48,3 mm i 3,2 mm d'espessor, preparada per suportar una càrrega de 2,0 kN/m ² uniformemente distribuïda sobre la plataforma i una càrrega puntual de 1,5 kN. (ONZE EUROS AMB NORANTA CÈNTIMS)	11,90 €
P- 8	P2142-4RMT	m2	Repicat de revestiment malmès amb mitjans manuals i càrrega manual de runa sobre camió o contenidor. (DOTZE EUROS AMB DOTZE CÈNTIMS)	12,12 €
P- 9	P2142-4RN3	m	Arrencada de coronament de mur de pedra natural, de diferents amplades, amb mitjans manuals i càrrega manual de runa sobre camió o contenidor (SIS EUROS AMB SIS CÈNTIMS)	6,06 €
P- 10	P21G1-4RU1	m	Desmuntatge de baixant i connexions als desguassos, amb mitjans manuals i càrrega manual de runa sobre camió o contenidor. Desde embornal fins a connexió a arqueta. Inclús colces i peces auxiliars, repicats, i ajudes de paleta, totalment acabat. (TRES EUROS AMB TRENTA-NOU CÈNTIMS)	3,39 €
P- 11	P2R6-4I6E	m3	Càrrega amb mitjans manuals i transport de residus inerts o no especials a instal·lació autoritzada de gestió de residus, amb contenidor de 5 m3 de capacitat (QUARANTA-UN EUROS AMB VINT-I-SET CÈNTIMS)	41,27 €

QUADRE DE PREUS NÚMERO 1

Data: 26/04/25

Pàg.: 2

NÚMERO	CODI	UA	DESCRIPCIÓ	PREU
P- 12	P2RA-EU5P	m3	Disposició controlada en dipòsit autoritzat inclòs el cànon sobre la deposició controlada dels residus de la construcció, segons la LLEI 8/2008, de residus barrejats no perillosos amb una densitat 0,17 t/m3, procedents de construcció o demolició, amb codi 17 09 04 segons la Llista Europea de Residus (VINT-I-UN EUROS AMB TRENTA CÈNTIMS)	21,30 €
P- 13	P4FN-4SMK	m2	Reparació de fissures en paret de mamposteria o obra ceràmica, previ repicat i sanejament dels elements soltos, segellat amb morter mixt 1:2:10, càrrega manual de runa sobre contenidor. (DISSET EUROS AMB VINT-I-NOU CÈNTIMS)	17,29 €
P- 14	P5ZJ1-52D6	m	Canal exterior de secció semicircular de planxa d'acer galvanitzat de 0,5 mm de gruix, de 155 mm i 33 cm de desenvolupament, fent pendent i amb trencaigües, i amb faldó superior continu amb rigiditzadors inferiors, col.locat amb fixacions mecàniques. Inclou part proporcional de cavalcaments i de segellats, col.locada amb peces especials i connectada al baixants existents. (QUARANTA-UN EUROS AMB SEIXANTA-TRES CÈNTIMS)	41,63 €
P- 15	P5ZJ1-52DQ	m	Canal exterior de secció semicircular de planxa de zinc de 0,82 mm de gruix, de 185 mm i 40 cm de desenvolupament, col.locada amb peces especials i connectada al baixant. (CINQUANTA-SIS EUROS AMB SEIXANTA-QUATRE CÈNTIMS)	56,64 €
P- 16	P6AC-D7DY	m	Tanca mòbil, de 2 m d'alçària, d'acer galvanitzat, amb malla electrosoldada de 90x150 mm i de 4.5 i 3,5 mm de D, bastidor de 3.5x2 m de tub de 40 mm de D, fixat a peus prefabricats de formigó, i amb el desmuntatge inclòs (TRES EUROS AMB NOU CÈNTIMS)	3,09 €
P- 17	P7J4-DNBJ	m	Formació de junt de treball per executar trams de revestiment de façana. (ONZE EUROS AMB QUARANTA-VUIT CÈNTIMS)	11,48 €
P- 18	P81E-61SJ	m	Reparació d'esquerda lineal a parament vertical exterior, amb arrencada i repicat de revestiments amb mitjans manuals i càrrega manual de runa sobre camió o contenidor, aplicació de morter 1:2:10, col.locació d'armadura amb malla de fibra de vidre revestida de PVC de 6x5 mm i densitat 484 g/m2, reintegració final de la intervenció amb material, textura, especejament i color idèntics als de l'acabat original en cada cas. (VUITANTA-CINC EUROS AMB VINT-I-DOS CÈNTIMS)	85,22 €
P- 19	P873-4UBQ	m2	Neteja de pintades i grafitis sobre parament vertical de xapa, pedra, morter o estuc, amb producte decapant i posterior esbandida amb aigua calenta. (QUATRE EUROS AMB NORANTA-TRES CÈNTIMS)	4,93 €
P- 20	P874-4UC6	m2	Neteja en sec sobre parament vertical, de pols, restes orgàniques i biodipòsits-detritus amb mitjans manuals no agressius i instruments desincrustants. (SETZE EUROS AMB CATORZE CÈNTIMS)	16,14 €
P- 21	P874-HKTD	m2	Neteja superficial de parament vertical de morter, amb raspallat manual i retirada d'elements solts (VUIT EUROS AMB VINT-I-DOS CÈNTIMS)	8,22 €
P- 22	P883-4UD4	m2	Estucat tricapa amb 1ª capa de morter de calç grassa apagada i sorra fina de dosificació 1:4, de 8 mm de gruix amb acabat raspat, 2ª capa amb morter de calç grassa apagada i sorra fina de dosificació 1:3, de 5 mm de gruix i 3ª capa d'emblanquinat amb pasta de calç grassa i pols de marbre d'1 mm de gruix amb acabat lliscat. Material, textura, especejament i color idèntics als de l'acabat original en cada cas. (SEIXANTA-QUATRE EUROS AMB VUITANTA-CINC CÈNTIMS)	64,85 €
P- 23	P8J9-H9BO	m	Coronament de paret de 13 a 17,5 cm de gruix, amb pedra natural, tipus Sènia, buixardada, amb dos cantells en escaire, col.locada amb morter mixt 1:2:10, elaborat a l'obra. Material, textura, especejament i color idèntics als de l'acabat original en cada cas. (CINQUANTA-SIS EUROS AMB VUITANTA-UN CÈNTIMS)	56,81 €
P- 24	P8J9-H9BP	m	Coronament de paret de 28 a 32 cm de gruix, amb pedra natural, tipus Sènia, buixardada, amb dos cantells en escaire, col.locada amb morter mixt 1:2:10, elaborat a l'obra. Material, textura, especejament i color idèntics als de l'acabat original en cada cas. (SEIXANTA-TRES EUROS AMB VUITANTA-VUIT CÈNTIMS)	63,88 €

QUADRE DE PREUS NÚMERO 1

Data: 26/04/25

Pàg.: 3

NÚMERO	CODI	UA	DESCRIPCIÓ	PREU
P- 25	P8J9-H9BT	m	Coronament de parament de paredat de fins a 60 cm d'amplària, amb pedra natural, tipus Sènia, buixardada, amb tres cares vistes, aristades i escairades, col·locada amb morter mixt 1:1:7, elaborat a l'obra. Material, textura, especejament i color idèntics als de l'acabat original en cada cas. (CENT CINQUANTA-SIS EUROS AMB VUITANTA-CINC CÈNTIMS)	156,85 €
P- 26	P8JD-607J	m	Reconstrucció de la continuïtat del goteró del cubremur, en ambdues cares, mitjançant retirada i repicat del material en les juntes. (TRETZE EUROS AMB TRENTA-QUATRE CÈNTIMS)	13,34 €
P- 27	P9U7-H8IW	m	Sòcol de pedra Sènia amb una cara buixardada, de 20 cm d'alçària, col·locat a truc de maceta amb morter 1:2:10, elaborat a l'obra. Material, textura, gruix i especejament i color idèntics als de l'acabat original en cada cas. (TRENTA-DOS EUROS AMB QUATRE CÈNTIMS)	32,04 €
P- 28	P9U8-4Z9P	m	Sòcol de rajola de gres porcellànic premsat polit, de fins a 20 cm d'alçària, col·locat amb adhesiu per a rajola ceràmica C2 (UNE-EN 12004) i rejuntat amb beurada CG2 (UNE-EN 13888). Material, textura, especejament i color idèntics als de l'acabat original en cada cas. (DEU EUROS AMB VINT-I-QUATRE CÈNTIMS)	10,24 €
P- 29	PB70HC75	u	Revisió, reparació, posada en us i certificació de les 4 línies de vida instal·lades a l'edifici. S'adjunta al projecte l'informe de revisió de PREVI LINE, d'octubre de 2023, on es valora que dues de les quatre línies instal·lades presenten deficiències al no estar ben subjectades a l'estructura. (QUATRE-CENTS QUARANTA-SIS EUROS AMB ONZE CÈNTIMS)	446,11 €
P- 30	PD15-78QT	m	Baixant de tub de planxa galvanitzada amb unió plegada de DN 100 mm i 1 mm de gruix, incloses les peces especials i fixat mecànicament amb brides. Desde embornal fins a connexió a arqueta. Inclús colces i peces auxiliars, repicats, i ajudes de paleta, totalment acabat. (QUARANTA-SIS EUROS AMB NORANTA-TRES CÈNTIMS)	46,93 €
P- 31	PD16-HAX3	m	Baixant de tub de xapa de zinc-titani amb unió longitudinal electrosoldada, de diàmetre nominal 100 mm i de 0,6 mm de gruix, incloses les peces especials i fixat mecànicament amb brides. (TRENTA-NOU EUROS AMB UN CÈNTIMS)	39,01 €
P- 32	PPA000GR	ut	Conjunt classificació, transports, valoritzacions, taxes, canons i despeses complementàries de gestió de residus de la construcció per a la totalitat de l'obra, sense incloure la gestió d'enderrocs de l'obra comptabilitzats a les partides corresponents. (VUIT-CENTS CINQUANTA-DOS EUROS)	852,00 €

QUADRE DE PREUS NÚMERO 2

Data: 26/04/25

Pàg.: 1

NÚMERO	CODI	UA	DESCRIPCIÓ	PREU
P- 1	ECQ0000R	u	Pla de control de qualitat del projecte. Sense descomposició	825,00 € 825,00 €
P- 2	ESS0000R	u	Seguretat i Salut segons l'Estudi de Seguretat i Salut del projecte. Sense descomposició	825,00 € 825,00 €
P- 3	K4FR11F1	m	Reparació d'esquerda en paret d'obra o mamposteria consistent amb repicat i sanejament previ de la zona afectada, formació, amb disc de tall (radial) i/o mitjans manuals, de regates d'uns 40cm de longitud, perpendiculars a les línies de fissuració i distanciades entre si uns 30 ó 40cm., subministrant i col.locació, agafades amb morters de resines, de barnilles d'acer inoxidable corrugades de diàmetre 6mm., reblert de les àrees d'actuació mitjançant morters formulats amb resines epoxídiques que no presentin retracció de fraguat, reintegració final de la intervenció amb material, textura, especejament i color idèntics als de l'acabat original en cada cas. Serà fonamental que el gruix de revestiment total de l'element metàl.líc incorporat sigui, en tots els cassos, d'un mínim de 3cm. Càrrega manual de runa sobre contenidor.	51,66 €
	B0714000		Morter sintètic de resines epoxi	12,75000 €
	B0B2A000		Acer en barres corrugades B500S de límit elàstic >= 500 N/mm2	0,39488 €
			Altres conceptes	38,52 €
P- 4	K89BABJO	m2	Pintat de serralleria d'acer, amb esmalt sintètic, amb dues capes d'imprimació antioxidant i 2 d'acabat tipus oxiron, grafit o llis, color gris fosc similar al ferro existent o color blanc segons projecte o direcció facultativa.	20,56 €
	B89ZB000		Pintura "HAMMERITE".	3,12630 €
	B8ZAA000		Emprimacio antioxidant	2,54592 €
			Altres conceptes	14,89 €
P- 5	P127-EKJO	m2	Muntatge i desmuntatge i amortització de bastida tubular metàl·lica fixa, per a rehabilitació de façana i treballs de coberta formada per bastiments de 70 cm i alçària <= 200 cm, amb bases regulables, tubs travessers, tubs de travament, plataformes de treball d'amplària com a mínim de 60 cm, escales d'accés, baranes laterals, sòcols i xarxa de protecció de poliamida, col·locada a tota la cara exterior i amarradors cada 20 m2 de façana. Inclosos part proporcional de bigues d'estintolament i peces especials per al muntatge de bastida, tots els elements de senyalització normalitzats, el transport i el lloguer i/o amortització necessari per al correcte acabat de les feines descrites en el projecte i muntada i desmuntada tantes vegades sigui necessària	16,74 €
	B121300N		Muntatge i desmuntatge de bastida tubular metàl·lica fixa formada per bastiments de 70 cm i alçària <= 200 cm, amb bases regulables, tubs travessers, tubs de travament, plataformes de treball d'amplària com a mínim de 60 cm, escales d'accés, baranes laterals, sòcols i xarxa de protecció de poliamida neta de color blanc, col·locada a tota la cara exterior i amarradors cada 20 m2 de façana. Inclosos part proporcional de bigues d'estintolament i peces especials per al muntatge de bastida, tots els elements de senyalització normalitzats, el transport i el lloguer i/o amortització necessari per al correcte acabat de les feines descrites en el projecte i muntada i desmuntada tantes vegades sigui necessària	8,50000 €
			Altres conceptes	8,24 €
P- 6	P127-EKJP	ut	Muntatge i desmuntatge de plataforma de treball mobil, amb plataforma de treballs de 3x2m2, situada a una alçada màxima de 6m, formada per una estructura tubular d'acer galvanitzat en calent de 48,3 mm i 3,2 mm d'espessor, preparada per suportar una càrrega de 2,0 kN/m² uniformement distribuïda sobre la plataforma i una càrrega puntual de 1,5 kN. Sense descomposició	895,54 € 895,54 €

QUADRE DE PREUS NÚMERO 2

NÚMERO	CODI	UA	DESCRIPCIÓ	PREU
P- 7	P127-EKJQ	dia	Lloguer de plataforma de treball mobil, amb plataforma de treballs de 3x2m2, situada a una alçada màxima de 6m, formada per una estructura tubular d'acer galvanitzat en calent de 48,3 mm i 3,2 mm d'espessor, preparada per suportar una càrrega de 2,0 kN/m ² uniformement distribuïda sobre la plataforma i una càrrega puntual de 1,5 kN.	11,90 €
			Sense descomposició	11,90 €
P- 8	P2142-4RMT	m2	Repicat de revestiment malmès amb mitjans manuals i càrrega manual de runa sobre camió o contenidor.	12,12 €
			Altres conceptes	12,12 €
P- 9	P2142-4RN3	m	Arrencada de coronament de mur de pedra natural, de diferents amplades, amb mitjans manuals i càrrega manual de runa sobre camió o contenidor	6,06 €
			Altres conceptes	6,06 €
P- 10	P21G1-4RU1	m	Desmuntatge de baixant i connexions als desguassos, amb mitjans manuals i càrrega manual de runa sobre camió o contenidor. Desde embornal fins a connexió a arqueta. Inclús colces i peces auxiliars, repicats, i ajudes de paleta, totalment acabat.	3,39 €
			Altres conceptes	3,39 €
P- 11	P2R6-4I6E	m3	Càrrega amb mitjans manuals i transport de residus inerts o no especials a instal·lació autoritzada de gestió de residus, amb contenidor de 5 m3 de capacitat	41,27 €
			Altres conceptes	41,27 €
P- 12	P2RA-EU5P	m3	Disposició controlada en dipòsit autoritzat inclòs el cànon sobre la deposició controlada dels residus de la construcció, segons la LLEI 8/2008, de residus barrejats no perillosos amb una densitat 0,17 t/m3, procedents de construcció o demolició, amb codi 17 09 04 segons la Llista Europea de Residus	21,30 €
	B2RA-28V1		Disposició controlada en dipòsit autoritzat inclòs el cànon sobre la deposició controlada dels residus de la construcció, segons la LLEI 8/2008, de residus barrejats no perillosos amb una densitat 0,17 t/m3, procedents de construcció o demolició, amb codi 17 09 04 segons la Llista Europea de Residus	21,30100 €
			Altres conceptes	-0,00 €
P- 13	P4FN-4SMK	m2	Reparació de fissures en paret de mamposteria o obra ceràmica, previ repicat i sanejament dels elements solts, segellat amb morter mixt 1:2:10, càrrega manual de runa sobre contenidor.	17,29 €
			Altres conceptes	17,29 €
P- 14	P5ZJ1-52D6	m	Canal exterior de secció semicircular de planxa d'acer galvanitzat de 0,5 mm de gruix, de 155 mm i 33 cm de desenvolupament, fent pendent i amb trencaaiqües, i amb faldó superior continu amb rigiditzadors inferiors, col·locat amb fixacions mecàniques. Inclou part proporcional de cavalcaments i de segellats, col·locada amb peces especials i connectada al baixants existents.	41,63 €
	B5ZJ0-0MOX		Canal exterior de secció semicircular de planxa d'acer galvanitzat de gruix 0,5 mm, de 155 mm i 33 cm de desenvolupament, com a màxim	9,20046 €
	B5ZJ1-0NKD		Ganxo i suport d'acer galvanitzat per a canal de planxa d'acer galvanitzat de 0,5 mm de gruix, de D 155 mm i 33 cm de desenvolupament	12,63000 €
	B5ZZB-131H		Vis d'acer galvanitzat de 5.4x65 mm, amb junts de metall i goma i tac de niló 8/10 mm	1,37500 €
			Altres conceptes	18,42 €
P- 15	P5ZJ1-52DQ	m	Canal exterior de secció semicircular de planxa de zinc de 0,82 mm de gruix, de 185 mm i 40 cm de desenvolupament, col·locada amb peces especials i connectada al baixant.	56,64 €
	B5ZJ0-0MP8		Canal exterior de secció semicircular de planxa de zinc de gruix 0,82 mm, de 185 mm i 40 cm de desenvolupament, com a màxim	28,67997 €
	B5ZJ1-0NJY		Ganxo i suport d'acer galvanitzat per a canal de planxa de zinc de 0,82 mm de gruix, de D 185 mm i 40 cm de desenvolupament, com a màxim	8,16000 €

QUADRE DE PREUS NÚMERO 2

NÚMERO	CODI	UA	DESCRIPCIÓ	PREU	
P- 16	B5ZZB-131H		Vis d'acer galvanitzat de 5.4x65 mm, amb junts de metall i goma i tac de niló 8/10 mm	1,37500 €	
			Altres conceptes	18,43 €	
	P6AC-D7DY	m	Tanca mòbil, de 2 m d'alçària, d'acer galvanitzat, amb malla electrosoldada de 90x150 mm i de 4.5 i 3,5 mm de D, bastidor de 3.5x2 m de tub de 40 mm de D, fixat a peus prefabricats de formigó, i amb el desmuntatge inclòs	3,09 €	
	B6AX-0KOV		Tanca mòbil, de 2 m d'alçària, d'acer galvanitzat, amb malla electrosoldada de 90x150 mm i de 4.5 i 3,5 mm de diàmetre, bastidor de 3.5x2 m de tub de 40 mm per a fixar a peus prefabricats de formigó, per a 20 usos	0,62000 €	
P- 17	B6AZ-0KLL		Dau de formigó de 38 kg per a peu de tanca mòbil de malla d'acer i per a 20 usos	0,04800 €	
			Altres conceptes	2,42 €	
	P7J4-DNBJ	m	Formació de junt de treball per executar trams de revestiment de façana.	11,48 €	
	B7JD-0HKM		Perfil de PVC d'ànima plana de 190 mm per a junt de treball exterior	7,28700 €	
P- 18			Altres conceptes	4,19 €	
	P81E-61SJ	m	Reparació d'esquerda lineal a parament vertical exterior, amb arrencada i repicat de revestiments amb mitjans manuals i càrrega manual de runa sobre camió o contenidor, aplicació de morter 1:2:10, col·locació d'armadura amb malla de fibra de vidre revestida de PVC de 6x5 mm i densitat 484 g/m ² , reintegració final de la intervenció amb material, textura, especejament i color idèntics als de l'acabat original en cada cas.	85,22 €	
			Altres conceptes	85,22 €	
	P- 19	P873-4UBQ	m2	Neteja de pintades i grafitis sobre parament vertical de xapa, pedra, morter o estuc, amb producte decapant i posterior esbandida amb aigua calenta.	4,93 €
B011-05ME			Aigua	0,00408 €	
B8Z3-0P25			Producte decapant desincrustador genèric	1,75471 €	
			Altres conceptes	3,17 €	
P- 20	P874-4UC6	m2	Neteja en sec sobre parament vertical, de pols, restes orgàniques i biodipòsits-detrítus amb mitjans manuals no agressius i instruments desincrustants.	16,14 €	
			Altres conceptes	16,14 €	
	P- 21	P874-HKTD	m2	Neteja superficial de parament vertical de morter, amb raspallat manual i retirada d'elements solts	8,22 €
				Altres conceptes	8,22 €
P- 22		P883-4UD4	m2	Estucat tricapa amb 1ª capa de morter de calç grassa apagada i sorra fina de dosificació 1:4, de 8 mm de gruix amb acabat raspat, 2ª capa amb morter de calç grassa apagada i sorra fina de dosificació 1:3, de 5 mm de gruix i 3ª capa d'emblanquinat amb pasta de calç grassa i pols de marbre d'1 mm de gruix amb acabat lliscat. Material, textura, especejament i color idèntics als de l'acabat original en cada cas.	64,85 €
		B881-0OZU		Pasta de calç grassa i pols de marbre	0,10422 €
	B881-0OZV		Morter preparat de calç grassa apagada i sorra fina de dosificació 1:4	0,72534 €	
	B881-0OZW		Morter preparat de calç grassa apagada i sorra fina de dosificació 1:3	0,50804 €	
P- 23			Altres conceptes	63,51 €	
	P8J9-H9BO	m	Coronament de paret de 13 a 17,5 cm de gruix, amb pedra natural, tipus Sènia, buixardada, amb dos cantells en escaire, col·locada amb morter mixt 1:2:10, elaborat a l'obra. Material, textura, especejament i color idèntics als de l'acabat original en cada cas.	56,81 €	
	B0G2-H4Q1		Peça per a coronament de paret de 13 a 17,5 cm de gruix, amb pedra calcària natural, buixardada, amb dos cantells en escaire	43,80900 €	
				Altres conceptes	13,00 €

QUADRE DE PREUS NÚMERO 2

Data: 26/04/25

Pàg.: 4

NÚMERO	CODI	UA	DESCRIPCIÓ	PREU
P- 24	P8J9-H9BP	m	Coronament de paret de 28 a 32 cm de gruix, amb pedra natural, tipus Sènia, buixardada, amb dos cantells en escaire, col·locada amb morter mixt 1:2:10, elaborat a l'obra. Material, textura, especejament i color idèntics als de l'acabat original en cada cas.	63,88 €
	B0G2-H4PP		Peça per a coronament de paret de 28 a 32 cm de gruix, amb pedra calcària natural, buixardada, amb dos cantells en escaire	50,87760 €
			Altres conceptes	13,00 €
P- 25	P8J9-H9BT	m	Coronament de parament de paredat de fins a 60 cm d'amplària, amb pedra natural, tipus Sènia, buixardada, amb tres cares vistes, aristades i escairades, col·locada amb morter mixt 1:1:7, elaborat a l'obra. Material, textura, especejament i color idèntics als de l'acabat original en cada cas.	156,85 €
	B0G2-H4QD		Peça de pedra calcària nacional de 10 cm de gruix, buixardada, per a coronament de paredat de fins a 60 cm d'amplària, amb tres cares vistes, aristades i escairades	118,75000 €
			Altres conceptes	38,10 €
P- 26	P8JD-607J	m	Reconstrucció de la continuïtat del goteró del cubremur, en ambdues cares, mitjançant retirada i repicat del material en les juntes.	13,34 €
	B7J4-0GSI		Imprimació prèvia per a segellats de massilla de silicona neutra	0,05353 €
	B7JE-0GTM		Massilla per a segellats, d'aplicació amb pistola, de base silicona neutra monocomponent	1,55925 €
			Altres conceptes	11,73 €
P- 27	P9U7-H8IW	m	Sòcol de pedra Sènia amb una cara buixardada, de 20 cm d'alçària, col·locat a truc de maceta amb morter 1:2:10, elaborat a l'obra. Material, textura, gruix i especejament i color idèntics als de l'acabat original en cada cas.	32,04 €
	B0G2-H4OT		Pedra calcària de sant Vicenç amb una cara buixardada preu alt de 20 mm de gruix amb forats per a fixacions i aresta viva a les quatre vores	19,12000 €
			Altres conceptes	12,92 €
P- 28	P9U8-4Z9P	m	Sòcol de rajola de gres porcellànic premsat polit, de fins a 20 cm d'alçària, col·locat amb adhesiu per a rajola ceràmica C2 (UNE-EN 12004) i rejuntat amb beurada CG2 (UNE-EN 13888). Material, textura, especejament i color idèntics als de l'acabat original en cada cas.	10,24 €
	B053-1VF9		Material per a rejuntat de rajoles ceràmiques CG2 segons norma UNE-EN 13888, de color	0,12206 €
	B094-06TK		Adhesiu cimentós tipus C2 segons norma UNE-EN 12004	0,41475 €
	B9U7-0JAS		Sòcol de rajola gres porcellànic premsat polit, de 12 cm d'alçària	5,59980 €
			Altres conceptes	4,10 €
P- 29	PB70HC75	u	Revisió, reparació, posada en us i certificació de les 4 línies de vida instal·lades a l'edifici. S'adjunta al projecte l'informe de revisió de PREVI LINE, d'octubre de 2023, on es valora que dues de les quatre línies instal·lades presenten deficiències al no estar ben subjectades a l'estructura.	446,11 €
	B147W-H5J5		Conjunt d'elements per reparar 4 línies de vida horitzontals fixes existents	354,30000 €
			Altres conceptes	91,81 €
P- 30	PD15-78QT	m	Baixant de tub de planxa galvanitzada amb unió plegada de DN 100 mm i 1 mm de gruix, incloses les peces especials i fixat mecànicament amb brides. Desde embornal fins a connexió a arqueta. Inclús colces i peces auxiliars, repicats, i ajudes de paleta, totalment acabat.	46,93 €
	BD11-0MDJ		Brida per a tub de planxa galvanitzada	4,06000 €
	BD15-0ME8		Tub de planxa galvanitzada amb unió plegada de DN 100 mm i 1 mm de gruix	16,60400 €
	BDW1-1C2F		Accessoris per a baixant de tub de planxa galvanitzada amb unió plegada de DN 100 mm i 1 mm de gruix	4,33950 €
	BDY1-0LMW		Element de muntatge per a baixant de tub de planxa galvanitzada amb unió plegada de DN 100 mm i 1 mm de gruix	0,96000 €
			Altres conceptes	20,97 €

QUADRE DE PREUS NÚMERO 2

NÚMERO	CODI	UA	DESCRIPCIÓ	PREU
P- 31	PD16-HAX3	m	Baixant de tub de xapa de zinc-titani amb unió longitudinal electrosoldada, de diàmetre nominal 100 mm i de 0,6 mm de gruix, incloses les peces especials i fixat mecànicament amb brides.	39,01 €
	BD11-H4Y5		Brida de xapa de zinc-titani per a tub de zinc-titani de diàmetre nominal 100 mm	0,95500 €
	BD18-H6AE		Tub de xapa de zinc-titani amb unió longitudinal electrosoldada, de diàmetre nominal 100 mm i de 0,6 mm de gruix	12,06800 €
	BDW1-1C2S		Accessori per a baixant de tub de zinc titani de DN 100 mm i 0,6 mm de gruix	3,99630 €
	BDY1-0LMI		Element de muntatge per a baixant de tub de planxa de zinc-titani de DN 100 mm i 0,6 mm de gruix	1,03000 €
			Altres conceptes	20,96 €
P- 32	PPA000GR	ut	Conjunt classificació, transports, valoritzacions, taxes, canons i despeses complementàries de gestió de residus de la construcció per a la totalitat de l'obra, sense incloure la gestió d'enderrocs de l'obra comptabilitzats a les partides corresponents.	852,00 €
			Sense descomposició	852,00 €

JUSTIFICACIÓ DE PREUS

Data: 26/04/25

Pàg.: 1

MÀ D'OBRA

CODI	UA	DESCRIPCIÓ	PREU
A01-FEOZ	h	Ajudant encofrador	25,40 €
A01-FEP3	h	Ajudant col·locador	25,40 €
A01-FEP7	h	Ajudant estucador	25,40 €
A01-FEPH	h	Ajudant muntador	25,40 €
A0122000	h	Oficial 1a paleta	25,99 €
A012D000	h	Oficial 1a pintor	25,99 €
A013D000	h	Ajudant pintor	23,07 €
A0140000	h	Manobre	21,70 €
A0D-0007	h	Manobre	23,88 €
A0E-000A	h	Manobre especialista	24,69 €
A0F-000B	h	Oficial 1a	28,61 €
A0F-000D	h	Oficial 1a col·locador	28,61 €
A0F-000F	h	Oficial 1a encofrador	28,61 €
A0F-000H	h	Oficial 1a estucador	28,61 €
A0F-000R	h	Oficial 1a muntador	29,57 €
A0F-000T	h	Oficial 1a paleta	28,61 €

JUSTIFICACIÓ DE PREUS

Data: 26/04/25

Pàg.: 2

MAQUINÀRIA

CODI	UA	DESCRIPCIÓ	PREU
C154-003N	h	Camió per a transport de 7 t	42,85 €
C176-00FX	h	Formigonera de 165 l	2,10 €
C1R1-00CY	m3	Subministrament de contenidor metàl·lic de 5 m3 de capacitat i recollida amb residus inerts o no especials	23,18 €
C200F000	h	Màquina taladradora	3,42 €
C200V000	h	Equip d'injecció manual de resines	1,58 €
CZ16-00EG	h	Màquina de raig d'aigua a pressió	4,53 €

JUSTIFICACIÓ DE PREUS

Data: 26/04/25

Pàg.: 3

MATERIALS

CODI	UA	DESCRIPCIÓ	PREU
B011-05ME	m3	Aigua	2,04 €
B03L-05N7	t	Sorra de pedrera per a morters	21,01 €
B053-1VF9	kg	Material per a rejuntat de rajoles ceràmiques CG2 segons norma UNE-EN 13888, de color	1,22 €
B054-06DH	kg	Calç aèria hidratada CL 90-S, en sacs	0,32 €
B055-067M	t	Ciment pòrtland amb filler calcari CEM II/B-L 32,5 R segons UNE-EN 197-1, en sacs	145,42 €
B0714000	kg	Morter sintètic de resines epoxi	2,55 €
B094-06TK	kg	Adhesiu cimentós tipus C2 segons norma UNE-EN 12004	0,79 €
B0B2A000	kg	Acer en barres corrugades B500S de límit elàstic >= 500 N/mm2	0,64 €
B0G2-H4OT	m2	Pedra calcària de sant Vicenç amb una cara buixardada preu alt de 20 mm de gruix amb forats per a fixacions i aresta viva a les quatre vores	95,60 €
B0G2-H4PP	m	Peça per a coronament de paret de 28 a 32 cm de gruix, amb pedra calcària natural, buixardada, amb dos cantells en escaire	49,88 €
B0G2-H4Q1	m	Peça per a coronament de paret de 13 a 17,5 cm de gruix, amb pedra calcària natural, buixardada, amb dos cantells en escaire	42,95 €
B0G2-H4QD	m	Peça de pedra calcària nacional de 10 cm de gruix, buixardada, per a coronament de paredat de fins a 60 cm d'amplària, amb tres cares vistes, aristades i escairades	118,75 €
B121300N	m2	Muntatge i desmuntatge de bastida tubular metàl·lica fixa formada per bastiments de 70 cm i alçària <= 200 cm, amb bases regulables, tubs travessers, tubs de travament, plataformes de treball d'amplària com a mínim de 60 cm, escales d'accés, baranes laterals, sòcols i xarxa de protecció de poliamida neta de color blanc, col·locada a tota la cara exterior i amarradors cada 20 m2 de façana. Inclosos part proporcional de bigues d'estintolament i peces especials per al muntatge de bastida, tots els elements de senyalització normalitzats, el transport i el lloguer i/o amortització necessari per al correcte acabat de les feines descrites en el projecte i muntada i desmuntada tantes vegades sigui necessària	8,50 €
B147W-H5J5	u	Conjunt d'elements per reparar 4 línies de vida horitzontals fixes existents	354,30 €
B2RA-28V1	t	Disposició controlada en dipòsit autoritzat inclòs el cànon sobre la deposició controlada dels residus de la construcció, segons la LLEI 8/2008, de residus barrejats no perillosos amb una densitat 0,17 t/m3, procedents de construcció o demolició, amb codi 17 09 04 segons la Llista Europea de Residus	125,30 €

JUSTIFICACIÓ DE PREUS

Data: 26/04/25

Pàg.: 4

MATERIALS

CODI	UA	DESCRIPCIÓ	PREU
B5ZJ0-0MOX	m	Canal exterior de secció semicircular de planxa d'acer galvanitzat de gruix 0,5 mm, de 155 mm i 33 cm de desenvolupament, com a màxim	7,08 €
B5ZJ0-0MP8	m	Canal exterior de secció semicircular de planxa de zinc de gruix 0,82 mm, de 185 mm i 40 cm de desenvolupament, com a màxim	22,07 €
B5ZJ1-0NJY	u	Ganxo i suport d'acer galvanitzat per a canal de planxa de zinc de 0,82 mm de gruix, de D 185 mm i 40 cm de desenvolupament, com a màxim	2,72 €
B5ZJ1-0NKD	u	Ganxo i suport d'acer galvanitzat per a canal de planxa d'acer galvanitzat de 0,5 mm de gruix, de D 155 mm i 33 cm de desenvolupament	4,21 €
B5ZZB-131H	u	Vis d'acer galvanitzat de 5.4x65 mm, amb junts de metall i goma i tac de niló 8/10 mm	0,25 €
B6AX-0KOV	m	Tanca mòbil, de 2 m d'alçària, d'acer galvanitzat, amb malla electrosoldada de 90x150 mm i de 4.5 i 3,5 mm de diàmetre, bastidor de 3.5x2 m de tub de 40 mm per a fixar a peus prefabricats de formigó, per a 20 usos	0,62 €
B6AZ-0KLK	u	Dau de formigó de 38 kg per a peu de tanca mòbil de malla d'acer i per a 20 usos	0,16 €
B7J4-0GSI	dm3	Imprimació prèvia per a segellats de massilla de silicona neutra	26,24 €
B7JD-0HKM	m	Perfil de PVC d'ànima plana de 190 mm per a junt de treball exterior	6,94 €
B7JE-0GTM	dm3	Massilla per a segellats, d'aplicació amb pistola, de base silicona neutra monocomponent	24,75 €
B881-0OZU	m3	Pasta de calç grassa i pols de marbre	99,26 €
B881-0OZV	m3	Morter preparat de calç grassa apagada i sorra fina de dosificació 1:4	86,35 €
B881-0OZW	m3	Morter preparat de calç grassa apagada i sorra fina de dosificació 1:3	96,77 €
B89ZB000	kg	Pintura "HAMMERITE".	12,26 €
B8Z3-0P25	kg	Producte decapant desincrustador genèric	7,73 €
B8ZAA000	kg	Emprimació antioxidant	12,48 €
B8ZA-0P1Q	m2	Malla de fibra de vidre revestida de PVC, de dimensions 6x5 mm, amb un pes mínim de 484 g/m2	3,03 €
B9U7-0JAS	m	Sòcol de rajola gres porcellànic premsat polit, de 12 cm d'alçària	5,49 €
BD11-0MDJ	u	Brida per a tub de planxa galvanitzada	8,12 €
BD11-H4Y5	u	Brida de xapa de zinc-titani per a tub de zinc-titani de diàmetre nominal 100 mm	1,91 €
BD15-0ME8	m	Tub de planxa galvanitzada amb unió plegada de DN 100 mm i 1 mm de gruix	11,86 €

JUSTIFICACIÓ DE PREUS

Data: 26/04/25

Pàg.: 5

MATERIALS

CODI	UA	DESCRIPCIÓ	PREU
BD18-H6AE	m	Tub de xapa de zinc-titani amb unió longitudinal electrosoldada, de diàmetre nominal 100 mm i de 0,6 mm de gruix	8,62 €
BDW1-1C2F	u	Accessori per a baixant de tub de planxa galvanitzada amb unió plegada de DN 100 mm i 1 mm de gruix	13,15 €
BDW1-1C2S	u	Accessori per a baixant de tub de zinc titani de DN 100 mm i 0,6 mm de gruix	12,11 €
BDY1-0LMI	u	Element de muntatge per a baixant de tub de planxa de zinc-titani de DN 100 mm i 0,6 mm de gruix	1,03 €
BDY1-0LMW	u	Element de muntatge per a baixant de tub de planxa galvanitzada amb unió plegada de DN 100 mm i 1 mm de gruix	0,96 €

JUSTIFICACIÓ DE PREUS

Data: 26/04/25

Pàg.: 6

ELEMENTS COMPOSTOS

CODI	UA	DESCRIPCIÓ			PREU	
B07F-0LSX	m3	Morter mixt de ciment pòrtland amb filler calcari CEM II/B-L, calç i sorra, amb 250 kg/m3 de ciment, amb una proporció en volum 1:1:7 i 5 N/mm2 de resistència a compressió, elaborat a l'obra	Rend.: 1,000		175,98 €	
			Unitats	Preu €	Parcial	Import
Mà d'obra:						
A0E-000A	h	Manobre especialista	1,050 /R x	24,69000 =	25,92450	
				Subtotal...	25,92450	25,92450
Maquinària:						
C176-00FX	h	Formigonera de 165 l	0,725 /R x	2,10000 =	1,52250	
				Subtotal...	1,52250	1,52250
Materials:						
B011-05ME	m3	Aigua	0,200 x	2,04000 =	0,40800	
B03L-05N7	t	Sorra de pedrera per a morters	1,500 x	21,01000 =	31,51500	
B054-06DH	kg	Calç aèria hidratada CL 90-S, en sacs	250,000 x	0,32000 =	80,00000	
B055-067M	t	Ciment pòrtland amb filler calcari CEM II/B-L 32,5 R segons UNE-EN 197-1, en sacs	0,250 x	145,42000 =	36,35500	
				Subtotal...	148,27800	148,27800
			DESPESES AUXILIARS	1,00%		0,25925
			COST DIRECTE			175,98425
			COST EXECUCIÓ MATERIAL			175,98425
B07F-0LSZ	m3	Morter mixt de ciment pòrtland amb filler calcari CEM II/B-L, calç i sorra, amb 380 kg/m3 de ciment, amb una proporció en volum 1:0,5:4 i 10 N/mm2 de resistència a compressió, elaborat a l'obra	Rend.: 1,000		173,17 €	
			Unitats	Preu €	Parcial	Import
Mà d'obra:						
A0E-000A	h	Manobre especialista	1,050 /R x	24,69000 =	25,92450	
				Subtotal...	25,92450	25,92450
Maquinària:						
C176-00FX	h	Formigonera de 165 l	0,725 /R x	2,10000 =	1,52250	
				Subtotal...	1,52250	1,52250
Materials:						
B011-05ME	m3	Aigua	0,200 x	2,04000 =	0,40800	
B03L-05N7	t	Sorra de pedrera per a morters	1,380 x	21,01000 =	28,99380	
B054-06DH	kg	Calç aèria hidratada CL 90-S, en sacs	190,000 x	0,32000 =	60,80000	
B055-067M	t	Ciment pòrtland amb filler calcari CEM II/B-L 32,5 R segons UNE-EN 197-1, en sacs	0,380 x	145,42000 =	55,25960	
				Subtotal...	145,46140	145,46140
			DESPESES AUXILIARS	1,00%		0,25925
			COST DIRECTE			173,16765
			COST EXECUCIÓ MATERIAL			173,16765

JUSTIFICACIÓ DE PREUS

Data: 26/04/25

Pàg.: 7

ELEMENTS COMPOSTOS

CODI	UA	DESCRIPCIÓ				PREU
B07F-0LT6	m3	Morter mixt de ciment pòrtland amb filler calcari CEM II/B-L, calç i sorra, amb 200 kg/m3 de ciment, amb una proporció en volum 1:2:10 i 2,5 N/mm2 de resistència a compressió, elaborat a l'obra	Rend.: 1,000			217,34 €
Mà d'obra:						
A0E-000A	h	Manobre especialista	Unitats	Preu €	Parcial	Import
			1,050 /R x	24,69000 =	25,92450	
				Subtotal...	25,92450	25,92450
Maquinària:						
C176-00FX	h	Formigonera de 165 l	0,725 /R x	2,10000 =	1,52250	
				Subtotal...	1,52250	1,52250
Materials:						
B011-05ME	m3	Aigua	0,200 x	2,04000 =	0,40800	
B03L-05N7	t	Sorra de pedrera per a morters	1,530 x	21,01000 =	32,14530	
B054-06DH	kg	Calç aèria hidratada CL 90-S, en sacs	400,000 x	0,32000 =	128,00000	
B055-067M	t	Ciment pòrtland amb filler calcari CEM II/B-L 32,5 R segons UNE-EN 197-1, en sacs	0,200 x	145,42000 =	29,08400	
				Subtotal...	189,63730	189,63730
			DESPESES AUXILIARS	1,00%		0,25925
			COST DIRECTE			217,34355
			COST EXECUCIÓ MATERIAL			217,34355

JUSTIFICACIÓ DE PREUS

Data: 26/04/25

Pàg.: 8

PARTIDES D'OBRA

NÚM	CODI	UA	DESCRIPCIÓ			PREU
	P2142-4RMJ	m2	Repicat d'arrebossat de morter de ciment, amb mitjans manuals i càrrega manual de runa sobre camió o contenidor	Rend.: 1,000		14,54 €
	Mà d'obra:			Unitats	Preu €	Parcial
	A0D-0007	h	Manobre	0,600 /R x	23,88000 =	14,32800
					Subtotal...	14,32800
					DESPESES AUXILIARS 1,50%	0,21492
					COST DIRECTE	14,54292
					DESPESES INDIRECTES 0,00%	
					COST EXECUCIÓ MATERIAL	14,54292
	P811-3FG9	m2	Arrebossat reglejat sobre parament vertical exterior, a més de 3,00 m d'alçària, amb morter mixt 1:2:10, remolinat	Rend.: 1,000		33,16 €
	Mà d'obra:			Unitats	Preu €	Parcial
	A0D-0007	h	Manobre	0,396 /R x	23,88000 =	9,45648
	A0F-000T	h	Oficial 1a paleta	0,600 /R x	28,61000 =	17,16600
					Subtotal...	26,62248
	Materials:					
	B07F-0LT6	m3	Morter mixt de ciment pòrtland amb filler calcari CEM II/B-L, calç i sorra, amb 200 kg/m3 de ciment, amb una proporció en volum 1:2:10 i 2,5 N/mm2 de resistència a compressió, elaborat a l'obra	0,027 x	217,34355 =	5,86828
					Subtotal...	5,86828
					DESPESES AUXILIARS 2,50%	0,66556
					COST DIRECTE	33,15632
					DESPESES INDIRECTES 0,00%	
					COST EXECUCIÓ MATERIAL	33,15632
	P811-3FGA	m2	Arrebossat reglejat sobre parament vertical exterior, a més de 3,00 m d'alçària, amb morter mixt 1:0,5:4, remolinat	Rend.: 1,000		31,96 €
	Mà d'obra:			Unitats	Preu €	Parcial
	A0D-0007	h	Manobre	0,396 /R x	23,88000 =	9,45648
	A0F-000T	h	Oficial 1a paleta	0,600 /R x	28,61000 =	17,16600
					Subtotal...	26,62248
	Materials:					
	B07F-0LSZ	m3	Morter mixt de ciment pòrtland amb filler calcari CEM II/B-L, calç i sorra, amb 380 kg/m3 de ciment, amb una proporció en volum 1:0,5:4 i 10 N/mm2 de resistència a compressió, elaborat a l'obra	0,027 x	173,16765 =	4,67553
					Subtotal...	4,67553

JUSTIFICACIÓ DE PREUS

Data: 26/04/25

Pàg.: 9

PARTIDES D'OBRA

NÚM	CODI	UA	DESCRIPCIÓ	PREU			
				DESPESES AUXILIARS	2,50%		0,66556
				COST DIRECTE			31,96357
				DESPESES INDIRECTES	0,00%		
				COST EXECUCIÓ MATERIAL			31,96357
	P8Z0-47LO	m2	Armadura per a arrebossats, amb malla de fibra de vidre revestida de PVC de 6x5 mm, amb un pes mínim de 484 g/m2	Rend.: 1,000			5,56 €
	Mà d'obra:			Unitats	Preu €	Parcial	Import
	A0D-0007	h	Manobre	0,030 /R x	23,88000 =	0,71640	
	A0F-000T	h	Oficial 1a paleta	0,060 /R x	28,61000 =	1,71660	
					Subtotal...	2,43300	2,43300
	Materials:						
	B8ZA-0P1Q	m2	Malla de fibra de vidre revestida de PVC, de dimensions 6x5 mm, amb un pes mínim de 484 g/m2	1,020 x	3,03000 =	3,09060	
					Subtotal...	3,09060	3,09060
				DESPESES AUXILIARS	1,50%		0,03650
				COST DIRECTE			5,56010
				DESPESES INDIRECTES	0,00%		
				COST EXECUCIÓ MATERIAL			5,56010
P- 1	ECQ0000R	u	Pla de control de qualitat del projecte.	Rend.: 1,000			825,00 €
P- 2	ESS0000R	u	Seguretat i Salut segons l'Estudi de Seguretat i Salut del projecte.	Rend.: 1,000			825,00 €
P- 3	K4FR11F1	m	Reparació d'esquerda en paret d'obra o mamposteria consistent amb repicat i sanejament previ de la zona afectada, formació, amb disc de tall (radial) i/o mitjans manuals, de regates d'uns 40cm de longitud, perpendiculars a les línies de fissuració i distanciades entre si uns 30 ó 40cm., subministrament i col·locació, agafades amb morters de resines, de barnilles d'acer inoxidable corrugades de diàmetre 6mm., reblert de les àrees d'actuació mitjançant morters formulats amb resines epoxídiques que no presentin retracció de fraguat, reintegració final de la intervenció amb material, textura, especejament i color idèntics als de l'acabat original en cada cas. Serà fonamental que el gruix de revestiment total de l'element metàl·lic incorporat sigui, en tots els cassos, d'un mínim de 3cm. Càrrega manual de runa sobre contenidor.	Rend.: 1,000			51,66 €
	Mà d'obra:			Unitats	Preu €	Parcial	Import
	A0122000	h	Oficial 1a paleta	0,750 /R x	25,99000 =	19,49250	
	A0140000	h	Manobre	0,750 /R x	21,70000 =	16,27500	

JUSTIFICACIÓ DE PREUS

Data: 26/04/25

Pàg.: 10

PARTIDES D'OBRA

NÚM	CODI	UA	DESCRIPCIÓ			PREU	
					Subtotal...	35,76750	35,76750
	Maquinària:						
	C200F000	h	Màquina taladradora	0,350 /R x	3,42000 =	1,19700	
	C200V000	h	Equip d'injecció manual de resines	0,300 /R x	1,58000 =	0,47400	
					Subtotal...	1,67100	1,67100
	Materials:						
	B0714000	kg	Morter sintètic de resines epoxi	5,000 x	2,55000 =	12,75000	
	B0B2A000	kg	Acer en barres corrugades B500S de límit elàstic >= 500 N/mm2	0,617 x	0,64000 =	0,39488	
					Subtotal...	13,14488	13,14488
					DESPESES AUXILIARS 3,00%		1,07303
					COST DIRECTE		51,65640
					DESPESES INDIRECTES 0,00%		
					COST EXECUCIÓ MATERIAL		51,65640
P- 4	K89BABJO	m2	Pintat de serralleria d'acer, amb esmalt sintètic, amb dues capes d'imprimació antioxidant i 2 d'acabat tipus oxiron, grafit o llis, color gris fosc similar al ferro existent o color blanc segons projecte o direcció facultativa.		Rend.: 1,000		20,56 €
	Mà d'obra:						
	A012D000	h	Oficial 1a pintor	0,520 /R x	25,99000 =	13,51480	
	A013D000	h	Ajudant pintor	0,050 /R x	23,07000 =	1,15350	
					Subtotal...	14,66830	14,66830
	Materials:						
	B89ZB000	kg	Pintura "HAMMERITE".	0,255 x	12,26000 =	3,12630	
	B8ZAA000	kg	Emprimacio antioxidant	0,204 x	12,48000 =	2,54592	
					Subtotal...	5,67222	5,67222
					DESPESES AUXILIARS 1,50%		0,22002
					COST DIRECTE		20,56054
					DESPESES INDIRECTES 0,00%		
					COST EXECUCIÓ MATERIAL		20,56054

JUSTIFICACIÓ DE PREUS

Data: 26/04/25

Pàg.: 11

PARTIDES D'OBRA

NÚM	CODI	UA	DESCRIPCIÓ	PREU
P- 5	P127-EKJO	m2	Muntatge i desmuntatge i amortització de bastida tubular metàl·lica fixa, per a rehabilitació de façana i treballs de coberta formada per bastiments de 70 cm i alçària <= 200 cm, amb bases regulables, tubs travessers, tubs de travament, plataformes de treball d'amplària com a mínim de 60 cm, escales d'accés, baranes laterals, sòcols i xarxa de protecció de poliamida, col·locada a tota la cara exterior i amarradors cada 20 m2 de façana. Inclosos part proporcional de bigues d'estintolament i peces especials per al muntatge de bastida, tots els elements de senyalització normalitzats, el transport i el lloguer i/o amortització necessari per al correcte acabat de les feines descrites en el projecte i muntada i desmuntada tantes vegades sigui necessària	Rend.: 1,000 16,74 €
	Mà d'obra:			Unitats Preu € Parcial Import
	A01-FEPH	h	Ajudant muntador	0,160 /R x 25,40000 = 4,06400
	A0F-000R	h	Oficial 1a muntador	0,080 /R x 29,57000 = 2,36560
				Subtotal... 6,42960 6,42960
	Maquinària:			
	C154-003N	h	Camió per a transport de 7 t	0,040 /R x 42,85000 = 1,71400
				Subtotal... 1,71400 1,71400
	Materials:			
	B121300N	m2	Muntatge i desmuntatge de bastida tubular metàl·lica fixa formada per bastiments de 70 cm i alçària <= 200 cm, amb bases regulables, tubs travessers, tubs de travament, plataformes de treball d'amplària com a mínim de 60 cm, escales d'accés, baranes laterals, sòcols i xarxa de protecció de poliamida neta de color blanc, col·locada a tota la cara exterior i amarradors cada 20 m2 de façana. Inclosos part proporcional de bigues d'estintolament i peces especials per al muntatge de bastida, tots els elements de senyalització normalitzats, el transport i el lloguer i/o amortització necessari per al correcte acabat de les feines descrites en el projecte i muntada i desmuntada tantes vegades sigui necessària	1,000 x 8,50000 = 8,50000
				Subtotal... 8,50000 8,50000
				DESPESES AUXILIARS 1,50% 0,09644
				COST DIRECTE 16,74004
				DESPESES INDIRECTES 0,00% 0,00000
				COST EXECUCIÓ MATERIAL 16,74004
P- 6	P127-EKJP	ut	Muntatge i desmuntatge de plataforma de treball mobil, amb plataforma de treballs de 3x2m2, situada a una alçada màxima de 6m, formada per una estructura tubular d'acer galvanitzat en calent de 48,3 mm i 3,2 mm d'espessor, preparada per suportar una càrrega de 2,0 kN/m ² uniformemente distribuïda sobre la plataforma i una càrrega puntual de 1,5 kN.	Rend.: 1,000 895,54 €

JUSTIFICACIÓ DE PREUS

Data: 26/04/25

Pàg.: 12

PARTIDES D'OBRA

NÚM	CODI	UA	DESCRIPCIÓ	PREU
P- 7	P127-EKJQ	dia	Lloguer de plataforma de treball mobil, amb plataforma de treballs de 3x2m2, situada a una alçada màxima de 6m, formada per una estructura tubular d'acer galvanitzat en calent de 48,3 mm i 3,2 mm d'espessor, preparada per suportar una càrrega de 2,0 kN/m ² uniformemente distribuïda sobre la plataforma i una càrrega puntual de 1,5 kN.	Rend.: 1,000 11,90 €
P- 8	P2142-4RMT	m2	Repicat de revestiment malmès amb mitjans manuals i càrrega manual de runa sobre camió o contenidor.	Rend.: 1,000 12,12 €
	Mà d'obra:			
	A0D-0007	h	Manobre	Unitats Preu € Parcial Import 0,500 /R x 23,88000 = 11,94000 Subtotal... 11,94000 11,94000 DESPESES AUXILIARS 1,50% 0,17910 COST DIRECTE 12,11910 DESPESES INDIRECTES 0,00% COST EXECUCIÓ MATERIAL 12,11910
P- 9	P2142-4RN3	m	Arrencada de coronament de mur de pedra natural, de diferents amplades, amb mitjans manuals i càrrega manual de runa sobre camió o contenidor	Rend.: 1,000 6,06 €
	Mà d'obra:			
	A0D-0007	h	Manobre	Unitats Preu € Parcial Import 0,250 /R x 23,88000 = 5,97000 Subtotal... 5,97000 5,97000 DESPESES AUXILIARS 1,50% 0,08955 COST DIRECTE 6,05955 DESPESES INDIRECTES 0,00% COST EXECUCIÓ MATERIAL 6,05955
P- 10	P21G1-4RU1	m	Desmuntatge de baixant i connexions als desguassos, amb mitjans manuals i càrrega manual de runa sobre camió o contenidor. Desde embornal fins a connexió a arqueta. Inclús colces i peces auxiliars, repicats, i ajudes de paletaria, totalment acabat.	Rend.: 1,000 3,39 €
	Mà d'obra:			
	A0D-0007	h	Manobre	Unitats Preu € Parcial Import 0,140 /R x 23,88000 = 3,34320 Subtotal... 3,34320 3,34320 DESPESES AUXILIARS 1,50% 0,05015 COST DIRECTE 3,39335 DESPESES INDIRECTES 0,00%

JUSTIFICACIÓ DE PREUS

Data: 26/04/25

Pàg.: 13

PARTIDES D'OBRA

NÚM	CODI	UA	DESCRIPCIÓ				PREU
				COST EXECUCIÓ MATERIAL			3,39335
P- 11	P2R6-4I6E	m3	Càrrega amb mitjans manuals i transport de residus inerts o no especials a instal·lació autoritzada de gestió de residus, amb contenidor de 5 m3 de capacitat	Rend.: 1,000			41,27 €
	Mà d'obra:			Unitats	Preu €	Parcial	Import
	A0D-0007	h	Manobre	0,750 /R x	23,88000 =	17,91000	
					Subtotal...	17,91000	17,91000
	Maquinària:						
	C1R1-00CY	m3	Subministrament de contenidor metàl·lic de 5 m3 de capacitat i recollida amb residus inerts o no especials	1,000 /R x	23,18000 =	23,18000	
					Subtotal...	23,18000	23,18000
					DESPESES AUXILIARS 1,00%		0,17910
					COST DIRECTE		41,26910
					DESPESES INDIRECTES 0,00%		
					COST EXECUCIÓ MATERIAL		41,26910
P- 12	P2RA-EU5P	m3	Disposició controlada en dipòsit autoritzat inclòs el cànon sobre la deposició controlada dels residus de la construcció, segons la LLEI 8/2008, de residus barrejats no peril·losos amb una densitat 0,17 t/m3, procedents de construcció o demolició, amb codi 17 09 04 segons la Llista Europea de Residus	Rend.: 1,000			21,30 €
	Materials:			Unitats	Preu €	Parcial	Import
	B2RA-28V1	t	Disposició controlada en dipòsit autoritzat inclòs el cànon sobre la deposició controlada dels residus de la construcció, segons la LLEI 8/2008, de residus barrejats no peril·losos amb una densitat 0,17 t/m3, procedents de construcció o demolició, amb codi 17 09 04 segons la Llista Europea de Residus	0,170 x	125,30000 =	21,30100	
					Subtotal...	21,30100	21,30100
					COST DIRECTE		21,30100
					DESPESES INDIRECTES 0,00%		
					COST EXECUCIÓ MATERIAL		21,30100
P- 13	P4FN-4SMK	m2	Reparació de fissures en paret de mamposteria o obra ceràmica, previ repicat i sanejament dels elements soltos, segellat amb morter mixt 1:2:10, càrrega manual de runa sobre contenidor.	Rend.: 1,000			17,29 €
	Mà d'obra:			Unitats	Preu €	Parcial	Import
	A0D-0007	h	Manobre	0,300 /R x	23,88000 =	7,16400	
	A0F-000B	h	Oficial 1a	0,300 /R x	28,61000 =	8,58300	

JUSTIFICACIÓ DE PREUS

Data: 26/04/25

Pàg.: 14

PARTIDES D'OBRA

NÚM	CODI	UA	DESCRIPCIÓ				PREU	
						Subtotal...	15,74700	15,74700
	Materials:							
	B07F-0LT6	m3	Morter mixt de ciment pòrtland amb filler calcari CEM II/B-L, calç i sorra, amb 200 kg/m3 de ciment, amb una proporció en volum 1:2:10 i 2,5 N/mm2 de resistència a compressió, elaborat a l'obra	0,006	x	217,34355 =	1,30406	
						Subtotal...	1,30406	1,30406
						DESPESES AUXILIARS	1,50%	0,23621
						COST DIRECTE		17,28727
						DESPESES INDIRECTES	0,00%	
						COST EXECUCIÓ MATERIAL		17,28727
P- 14	P5ZJ1-52D6	m	Canal exterior de secció semicircular de planxa d'acer galvanitzat de 0,5 mm de gruix, de 155 mm i 33 cm de desenvolupament, fent pendent i amb trencaigües, i amb faldó superior continu amb rigiditzadors inferiors, col.locat amb fixacions mecàniques. Inclou part proporcional de cavalcaments i de segellats, col.locada amb peces especials i connectada al baixants existents.			Rend.: 1,000		41,63 €
	Mà d'obra:			Unitats		Preu €	Parcial	Import
	A0D-0007	h	Manobre	0,150	/R x	23,88000 =	3,58200	
	A0F-000D	h	Oficial 1a col-locador	0,300	/R x	28,61000 =	8,58300	
	A0F-000T	h	Oficial 1a paleta	0,200	/R x	28,61000 =	5,72200	
						Subtotal...	17,88700	17,88700
	Materials:							
	B5ZJ0-0MOX	m	Canal exterior de secció semicircular de planxa d'acer galvanitzat de gruix 0,5 mm, de 155 mm i 33 cm de desenvolupament, com a màxim	1,2995	x	7,08000 =	9,20046	
	B5ZJ1-0NKD	u	Ganxo i suport d'acer galvanitzat per a canal de planxa d'acer galvanitzat de 0,5 mm de gruix, de D 155 mm i 33 cm de desenvolupament	3,000	x	4,21000 =	12,63000	
	B5ZZB-131H	u	Vis d'acer galvanitzat de 5.4x65 mm, amb junts de metall i goma i tac de niló 8/10 mm	5,500	x	0,25000 =	1,37500	
						Subtotal...	23,20546	23,20546
						DESPESES AUXILIARS	3,00%	0,53661
						COST DIRECTE		41,62907
						DESPESES INDIRECTES	0,00%	
						COST EXECUCIÓ MATERIAL		41,62907
P- 15	P5ZJ1-52DQ	m	Canal exterior de secció semicircular de planxa de zinc de 0,82 mm de gruix, de 185 mm i 40 cm de desenvolupament, col-locada amb peces especials i connectada al baixant.			Rend.: 1,000		56,64 €
	Mà d'obra:			Unitats		Preu €	Parcial	Import

JUSTIFICACIÓ DE PREUS

Data: 26/04/25

Pàg.: 15

PARTIDES D'OBRA

NÚM	CODI	UA	DESCRIPCIÓ				PREU
	A0D-0007	h	Manobre	0,150	/R x	23,88000 =	3,58200
	A0F-000D	h	Oficial 1a col·locador	0,200	/R x	28,61000 =	5,72200
	A0F-000T	h	Oficial 1a paleta	0,300	/R x	28,61000 =	8,58300
						Subtotal...	17,88700
							17,88700
	Materials:						
	B5ZJ0-OMP8	m	Canal exterior de secció semicircular de planxa de zinc de gruix 0,82 mm, de 185 mm i 40 cm de desenvolupament, com a màxim	1,2995	x	22,07000 =	28,67997
	B5ZJ1-ONJY	u	Ganxo i suport d'acer galvanitzat per a canal de planxa de zinc de 0,82 mm de gruix, de D 185 mm i 40 cm de desenvolupament, com a màxim	3,000	x	2,72000 =	8,16000
	B5ZZB-131H	u	Vis d'acer galvanitzat de 5.4x65 mm, amb junts de metall i goma i tac de niló 8/10 mm	5,500	x	0,25000 =	1,37500
						Subtotal...	38,21497
							38,21497
						DESPESES AUXILIARS 3,00%	0,53661
						COST DIRECTE	56,63858
						DESPESES INDIRECTES 0,00%	
						COST EXECUCIÓ MATERIAL	56,63858
P- 16	P6AC-D7DY	m	Tanca mòbil, de 2 m d'alçària, d'acer galvanitzat, amb malla electrosoldada de 90x150 mm i de 4,5 i 3,5 mm de D, bastidor de 3.5x2 m de tub de 40 mm de D, fixat a peus prefabricats de formigó, i amb el desmuntatge inclòs			Rend.: 1,000	3,09 €
				Unitats		Preu €	Parcial
							Import
	Mà d'obra:						
	A0D-0007	h	Manobre	0,100	/R x	23,88000 =	2,38800
						Subtotal...	2,38800
							2,38800
	Materials:						
	B6AX-OKOV	m	Tanca mòbil, de 2 m d'alçària, d'acer galvanitzat, amb malla electrosoldada de 90x150 mm i de 4,5 i 3,5 mm de diàmetre, bastidor de 3.5x2 m de tub de 40 mm per a fixar a peus prefabricats de formigó, per a 20 usos	1,000	x	0,62000 =	0,62000
	B6AZ-OKLK	u	Dau de formigó de 38 kg per a peu de tanca mòbil de malla d'acer i per a 20 usos	0,300	x	0,16000 =	0,04800
						Subtotal...	0,66800
							0,66800
						DESPESES AUXILIARS 1,50%	0,03582
						COST DIRECTE	3,09182
						DESPESES INDIRECTES 0,00%	
						COST EXECUCIÓ MATERIAL	3,09182
P- 17	P7J4-DNBJ	m	Formació de junt de treball per executar trams de revestiment de façana.			Rend.: 1,000	11,48 €
				Unitats		Preu €	Parcial
							Import
	Mà d'obra:						
	A01-FEOZ	h	Ajudant encofrador	0,050	/R x	25,40000 =	1,27000

JUSTIFICACIÓ DE PREUS

Data: 26/04/25

Pàg.: 17

PARTIDES D'OBRA

NÚM	CODI	UA	DESCRIPCIÓ				PREU	
	B011-05ME	m3	Aigua	0,002	x	2,04000 =	0,00408	
	B8Z3-0P25	kg	Producte decapant desincrustador genèric	0,227	x	7,73000 =	1,75471	
Subtotal...							1,75879	1,75879
COST DIRECTE								4,92979
DESPESES INDIRECTES 0,00%								
COST EXECUCIÓ MATERIAL								4,92979
P- 20	P874-4UC6	m2	Neteja en sec sobre parament vertical, de pols, restes orgàniques i biodipòsits-dètritus amb mitjans manuals no agressius i instruments desincrustants.	Rend.: 1,000			16,14 €	
	Mà d'obra:			Unitats		Preu €	Parcial	Import
	AOD-0007	h	Manobre	0,300	/R x	23,88000 =	7,16400	
	AOF-000B	h	Oficial 1a	0,300	/R x	28,61000 =	8,58300	
Subtotal...							15,74700	15,74700
DESPESES AUXILIARS 2,50%								0,39368
COST DIRECTE								16,14068
DESPESES INDIRECTES 0,00%								
COST EXECUCIÓ MATERIAL								16,14068
P- 21	P874-HKTD	m2	Neteja superficial de parament vertical de morter, amb raspallat manual i retirada d'elements solts	Rend.: 1,000			8,22 €	
	Mà d'obra:			Unitats		Preu €	Parcial	Import
	AOD-0007	h	Manobre	0,300	/R x	23,88000 =	7,16400	
	AOF-000B	h	Oficial 1a	0,030	/R x	28,61000 =	0,85830	
Subtotal...							8,02230	8,02230
DESPESES AUXILIARS 2,50%								0,20056
COST DIRECTE								8,22286
DESPESES INDIRECTES 0,00%								
COST EXECUCIÓ MATERIAL								8,22286
P- 22	P883-4UD4	m2	Estucat tricapa amb 1ª capa de morter de calç grassa apagada i sorra fina de dosificació 1:4, de 8 mm de gruix amb acabat raspat, 2ª capa amb morter de calç grassa apagada i sorra fina de dosificació 1:3, de 5 mm de gruix i 3ª capa d'emblanquinat amb pasta de calç grassa i pols de marbre d'1 mm de gruix amb acabat lliscat. Material, textura, especejament i color idèntics als de l'acabat original en cada cas.	Rend.: 1,000			64,85 €	
	Mà d'obra:			Unitats		Preu €	Parcial	Import

JUSTIFICACIÓ DE PREUS

Data: 26/04/25

Pàg.: 18

PARTIDES D'OBRA

NÚM	CODI	UA	DESCRIPCIÓ				PREU
	A01-FEP7	h	Ajudant estucador	0,750	/R x	25,40000 =	19,05000
	A0F-000H	h	Oficial 1a estucador	1,500	/R x	28,61000 =	42,91500
						Subtotal...	61,96500
							61,96500
	Materials:						
	B881-0OZU	m3	Pasta de calç grassa i pols de marbre	0,00105	x	99,26000 =	0,10422
	B881-0OZV	m3	Morter preparat de calç grassa apagada i sorra fina de dosificació 1:4	0,0084	x	86,35000 =	0,72534
	B881-0OZW	m3	Morter preparat de calç grassa apagada i sorra fina de dosificació 1:3	0,00525	x	96,77000 =	0,50804
						Subtotal...	1,33760
							1,33760
						DESPESES AUXILIARS 2,50%	1,54913
						COST DIRECTE	64,85172
						DESPESES INDIRECTES 0,00%	
						COST EXECUCIÓ MATERIAL	64,85172
P- 23	P8J9-H9BO	m	Coronament de paret de 13 a 17,5 cm de gruix, amb pedra natural, tipus Sènia, buixardada, amb dos cantells en escaire, col·locada amb morter mixt 1:2:10, elaborat a l'obra. Material, textura, especejament i color idèntics als de l'acabat original en cada cas.			Rend.: 1,000	56,81 €
				Unitats		Preu €	Parcial
							Import
	Mà d'obra:						
	A0D-0007	h	Manobre	0,150	/R x	23,88000 =	3,58200
	A0F-000T	h	Oficial 1a paleta	0,300	/R x	28,61000 =	8,58300
						Subtotal...	12,16500
							12,16500
	Materials:						
	B0G2-H4Q1	m	Peça per a coronament de paret de 13 a 17,5 cm de gruix, amb pedra calcària natural, buixardada, amb dos cantells en escaire	1,020	x	42,95000 =	43,80900
	B07F-0LT6	m3	Morter mixt de ciment pòrtland amb filler calcari CEM II/B-L, calç i sorra, amb 200 kg/m3 de ciment, amb una proporció en volum 1:2:10 i 2,5 N/mm2 de resistència a compressió, elaborat a l'obra	0,003	x	217,34355 =	0,65203
						Subtotal...	44,46103
							44,46103
						DESPESES AUXILIARS 1,50%	0,18248
						COST DIRECTE	56,80850
						DESPESES INDIRECTES 0,00%	
						COST EXECUCIÓ MATERIAL	56,80850
P- 24	P8J9-H9BP	m	Coronament de paret de 28 a 32 cm de gruix, amb pedra natural, tipus Sènia, buixardada, amb dos cantells en escaire, col·locada amb morter mixt 1:2:10, elaborat a l'obra. Material, textura, especejament i color idèntics als de l'acabat original en cada cas.			Rend.: 1,000	63,88 €
				Unitats		Preu €	Parcial
							Import
	Mà d'obra:						

JUSTIFICACIÓ DE PREUS

Data: 26/04/25

Pàg.: 20

PARTIDES D'OBRA

NÚM	CODI	UA	DESCRIPCIÓ			PREU
	Mà d'obra:					
	A0F-000D	h	Oficial 1a col·locador	0,400 /R x	28,61000 =	11,44400
					Subtotal...	11,44400
						11,44400
	Materials:					
	B7J4-0GSI	dm3	Imprimació prèvia per a segellats de massilla de silicona neutra	0,00204 x	26,24000 =	0,05353
	B7JE-0GTM	dm3	Massilla per a segellats, d'aplicació amb pistola, de base silicona neutra monocomponent	0,063 x	24,75000 =	1,55925
					Subtotal...	1,61278
					DESPESES AUXILIARS 2,50%	0,28610
					COST DIRECTE	13,34288
					DESPESES INDIRECTES 0,00%	
					COST EXECUCIÓ MATERIAL	13,34288
P- 27	P9U7-H8IW	m	Sòcol de pedra Sènia amb una cara buixardada, de 20 cm d'alçària, col·locat a truc de maceta amb morter 1:2:10, elaborat a l'obra. Material, textura, gruix i especejament i color idèntics als de l'acabat original en cada cas.	Rend.: 1,000		32,04 €
				Unitats	Preu €	Parcial
	Mà d'obra:					Import
	A0D-0007	h	Manobre	0,150 /R x	23,88000 =	3,58200
	A0F-000T	h	Oficial 1a paleta	0,260 /R x	28,61000 =	7,43860
					Subtotal...	11,02060
						11,02060
	Materials:					
	B0G2-H4OT	m2	Pedra calcària de sant Vicenç amb una cara buixardada preu alt de 20 mm de gruix amb forats per a fixacions i aresta viva a les quatre vores	0,200 x	95,60000 =	19,12000
	B07F-0LT6	m3	Morter mixt de ciment pòrtland amb filler calcari CEM II/B-L, calç i sorra, amb 200 kg/m3 de ciment, amb una proporció en volum 1:2:10 i 2,5 N/mm2 de resistència a compressió, elaborat a l'obra	0,008 x	217,34355 =	1,73875
					Subtotal...	20,85875
					DESPESES AUXILIARS 1,50%	0,16531
					COST DIRECTE	32,04466
					DESPESES INDIRECTES 0,00%	
					COST EXECUCIÓ MATERIAL	32,04466
P- 28	P9U8-4Z9P	m	Sòcol de rajola de gres porcellànic premsat polit, de fins a 20 cm d'alçària, col·locat amb adhesiu per a rajola ceràmica C2 (UNE-EN 12004) i rejuntat amb beurada CG2 (UNE-EN 13888). Material, textura, especejament i color idèntics als de l'acabat original en cada cas.	Rend.: 1,000		10,24 €
				Unitats	Preu €	Parcial
	Mà d'obra:					Import
	A01-FEP3	h	Ajudant col·locador	0,024 /R x	25,40000 =	0,60960

JUSTIFICACIÓ DE PREUS

Data: 26/04/25

Pàg.: 21

PARTIDES D'OBRA

NÚM	CODI	UA	DESCRIPCIÓ				PREU
	A0F-000D	h	Oficial 1a col·locador	0,120	/R x	28,61000 =	3,43320
						Subtotal...	4,04280
							4,04280
	Materials:						
	B053-1VF9	kg	Material per a rejuntat de rajoles ceràmiques CG2 segons norma UNE-EN 13888, de color	0,10005	x	1,22000 =	0,12206
	B094-06TK	kg	Adhesiu cimentós tipus C2 segons norma UNE-EN 12004	0,525	x	0,79000 =	0,41475
	B9U7-0JAS	m	Sòcol de rajola gres porcellànic premsat polit, de 12 cm d'alçària	1,020	x	5,49000 =	5,59980
						Subtotal...	6,13661
						DESPESES AUXILIARS 1,50%	0,06064
						COST DIRECTE	10,24005
						DESPESES INDIRECTES 0,00%	
						COST EXECUCIÓ MATERIAL	10,24005
P- 29	PB70HC75	u	Revisió, reparació, posada en us i certificació de les 4 línies de vida instal·lades a l'edifici. S'adjunta al projecte l'informe de revisió de PREVI LINE, d'octubre de 2023, on es valora que dues de les quatre línies instal·lades presenten deficiències al no estar ben subjectades a l'estructura.			Rend.: 1,000	446,11 €
	Mà d'obra:						
	A0F-000R	h	Oficial 1a muntador	3,000	/R x	29,57000 =	88,71000
						Subtotal...	88,71000
							88,71000
	Materials:						
	B147W-H5J5	u	Conjunt d'elements per reparar 4 línies de vida horitzontals fixes existents	1,000	x	354,30000 =	354,30000
						Subtotal...	354,30000
						DESPESES AUXILIARS 3,50%	3,10485
						COST DIRECTE	446,11485
						DESPESES INDIRECTES 0,00%	
						COST EXECUCIÓ MATERIAL	446,11485
P- 30	PD15-78QT	m	Baixant de tub de planxa galvanitzada amb unió plegada de DN 100 mm i 1 mm de gruix, incloses les peces especials i fixat mecànicament amb brides. Desde embornal fins a connexió a arqueta. Inclús colces i peces auxiliars, repicats, i ajudes de paletaeria, totalment acabat.			Rend.: 1,000	46,93 €
	Mà d'obra:						
	A01-FEP3	h	Ajudant col·locador	0,250	/R x	25,40000 =	6,35000
	A0F-000D	h	Oficial 1a col·locador	0,500	/R x	28,61000 =	14,30500
						Subtotal...	20,65500
							20,65500
	Materials:						

JUSTIFICACIÓ DE PREUS

Data: 26/04/25

Pàg.: 22

PARTIDES D'OBRA

NÚM	CODI	UA	DESCRIPCIÓ				PREU
	BD11-0MDJ	u	Brida per a tub de planxa galvanitzada	0,500	x	8,12000 =	4,06000
	BD15-0ME8	m	Tub de planxa galvanitzada amb unió plegada de DN 100 mm i 1 mm de gruix	1,400	x	11,86000 =	16,60400
	BDW1-1C2F	u	Accessori per a baixant de tub de planxa galvanitzada amb unió plegada de DN 100 mm i 1 mm de gruix	0,330	x	13,15000 =	4,33950
	BDY1-0LMW	u	Element de muntatge per a baixant de tub de planxa galvanitzada amb unió plegada de DN 100 mm i 1 mm de gruix	1,000	x	0,96000 =	0,96000
						Subtotal...	25,96350
						DESPESES AUXILIARS 1,50%	0,30983
						COST DIRECTE	46,92833
						DESPESES INDIRECTES 0,00%	
						COST EXECUCIÓ MATERIAL	46,92833
P- 31	PD16-HAX3	m	Baixant de tub de xapa de zinc-titani amb unió longitudinal electrosoldada, de diàmetre nominal 100 mm i de 0,6 mm de gruix, incloses les peces especials i fixat mecànicament amb brides.			Rend.: 1,000	39,01 €
	Mà d'obra:			Unitats		Preu €	Parcial
	A01-FEP3	h	Ajudant col·locador	0,250	/R x	25,40000 =	6,35000
	A0F-000D	h	Oficial 1a col·locador	0,500	/R x	28,61000 =	14,30500
						Subtotal...	20,65500
	Materials:						
	BD11-H4Y5	u	Brida de xapa de zinc-titani per a tub de zinc-titani de diàmetre nominal 100 mm	0,500	x	1,91000 =	0,95500
	BD18-H6AE	m	Tub de xapa de zinc-titani amb unió longitudinal electrosoldada, de diàmetre nominal 100 mm i de 0,6 mm de gruix	1,400	x	8,62000 =	12,06800
	BDW1-1C2S	u	Accessori per a baixant de tub de zinc titani de DN 100 mm i 0,6 mm de gruix	0,330	x	12,11000 =	3,99630
	BDY1-0LMI	u	Element de muntatge per a baixant de tub de planxa de zinc-titani de DN 100 mm i 0,6 mm de gruix	1,000	x	1,03000 =	1,03000
						Subtotal...	18,04930
						DESPESES AUXILIARS 1,50%	0,30983
						COST DIRECTE	39,01413
						DESPESES INDIRECTES 0,00%	
						COST EXECUCIÓ MATERIAL	39,01413
P- 32	PPA000GR	ut	Conjunt classificació, transports, valoritzacions, taxes, canons i despeses complementàries de gestió de residus de la construcció per a la totalitat de l'obra, sense incloure la gestió d'enderrocs de l'obra comptabilitzats a les partides corresponents.			Rend.: 1,000	852,00 €

JUSTIFICACIÓ DE PREUS

Data: 26/04/25

Pàg.: 23

PARTIDES D'OBRA

NÚM	CODI	UA	DESCRIPCIÓ	PREU
------------	-------------	-----------	-------------------	-------------

DG. DOCUMENTACIÓ GRÀFICA

1	SITUACIÓ I EMPLAÇAMENT	1/1000 – 1/500
2	ALÇAT PRINCIPAL	1/100
3	ALÇAT NORD- EST	1/100
4	ALÇAT JARDÍ	1/100
5	ALÇAT PLAÇA CASAS I AMIGÓ	1/100
6	PLANTA ENTORN	1/150
7	PLANTA BAIXA	1/100
8	PLANTA PRIMERA	1/100
9	PLANTA SEGONA	1/100
10	PLANTA COBERTA	1/100



SITUACIÓ

CAN VERDAGUER
DISTRICTE NOU BARRIS

0 10 25 50m E: 1/1000









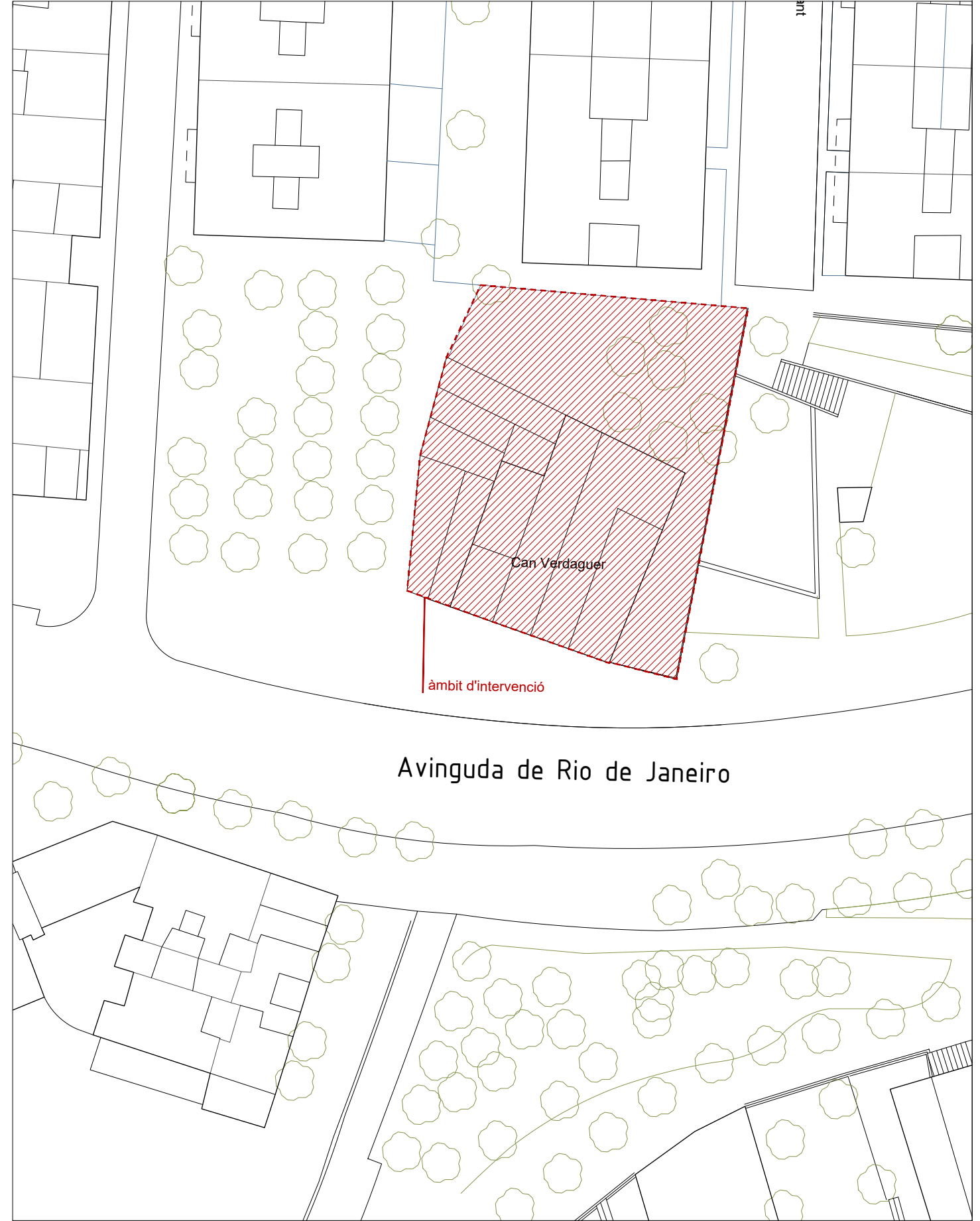
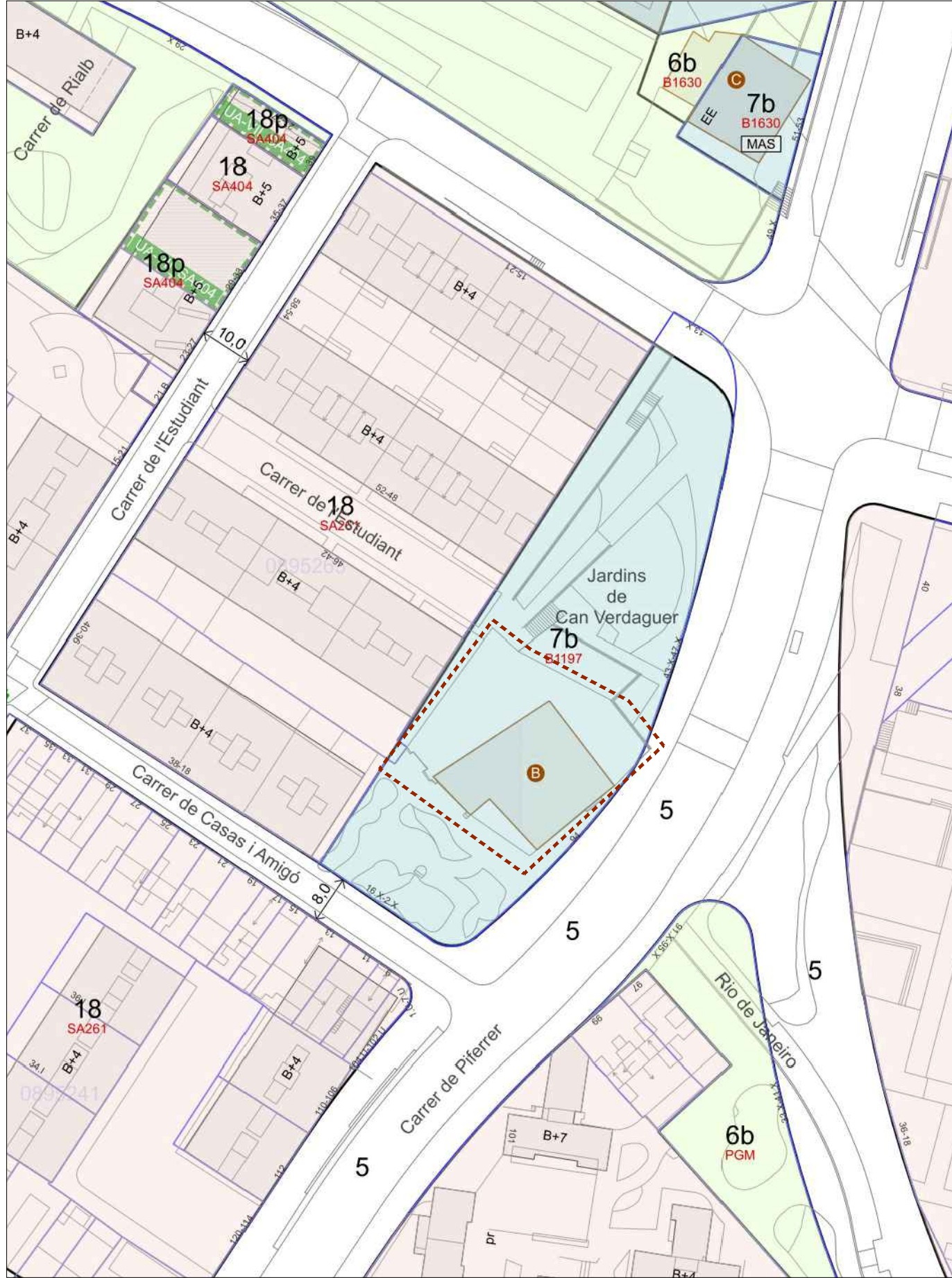





EMPLAÇAMENT

CAN VERDAGUER
DISTRICTE NOU BARRIS

0 5 10 25m E: 1/500







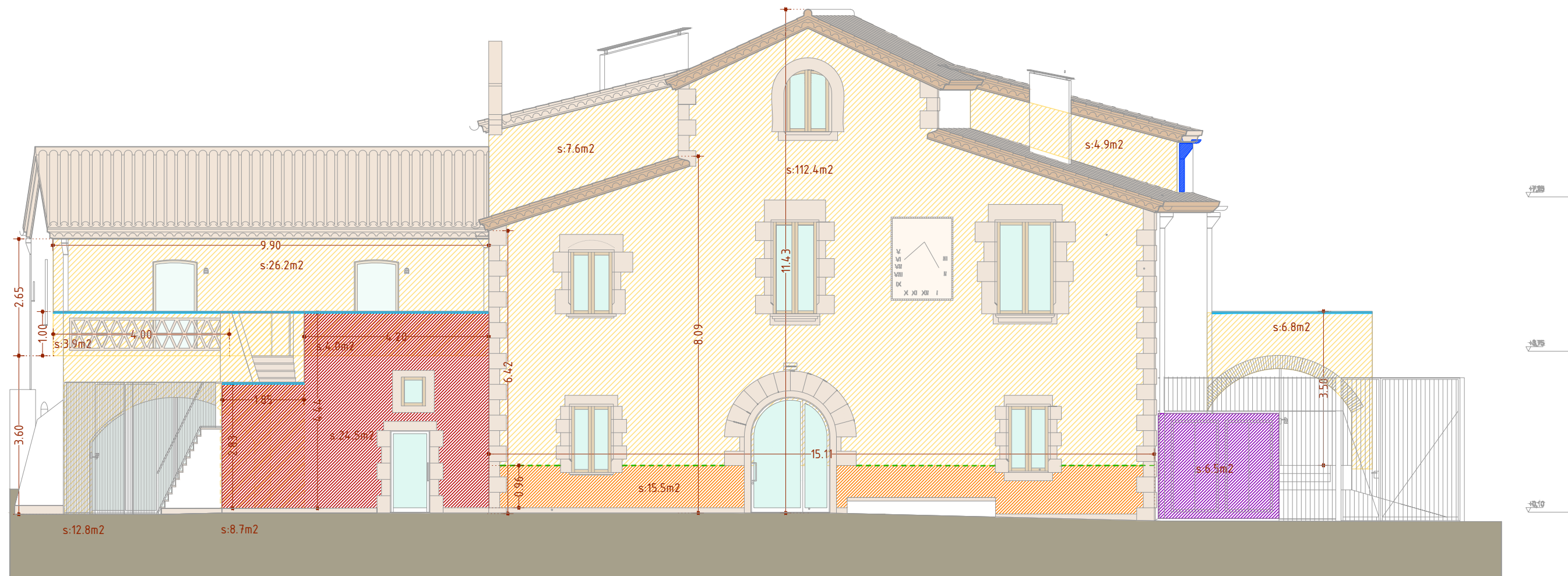







LLEENDA D'ACTUACIONS

-  Repicat i sanejat de revestiment fissurat o esquerdat.
-  Repicat i sanejat de revestiment malmès.
-  Neteja de façana
-  Junta de revestiment
-  Cubremur de pedra sènia
-  Sòcol de pedra o gres
-  Canal metàl·lic
-  Canaló metàl·lic
-  Fixació per tendal
-  Pintat de ferro
-  Neteja de formigó
-  Neteja de pintades







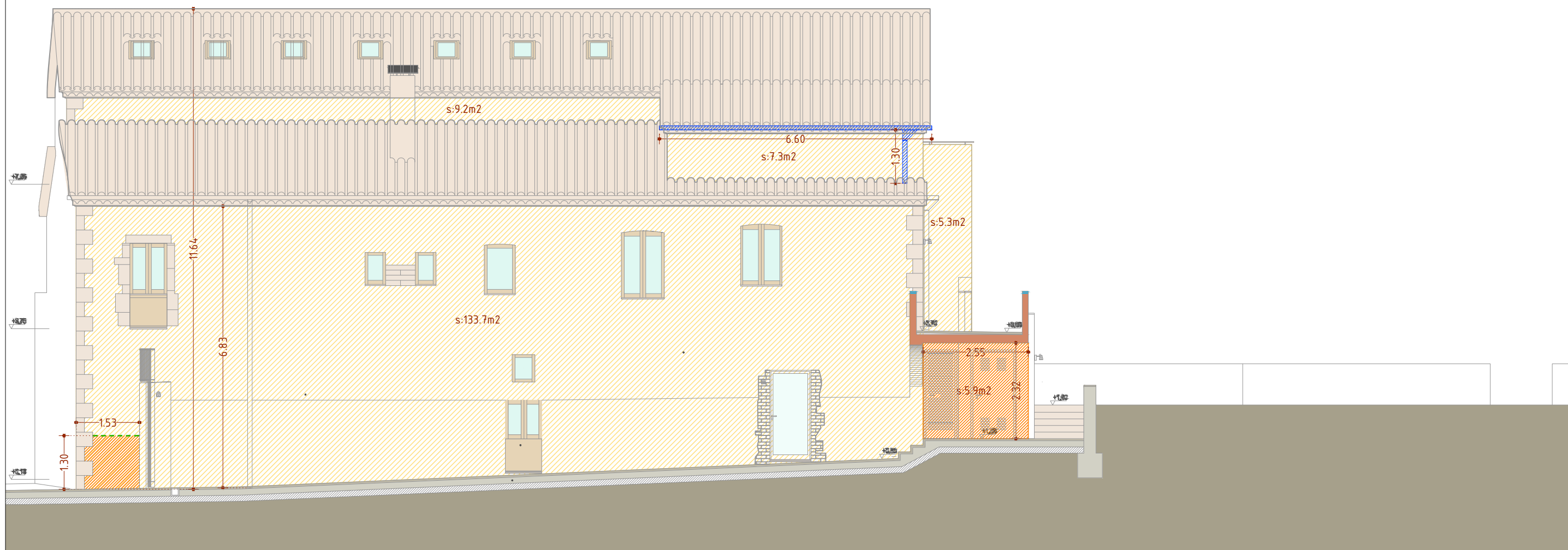







LLEGENDA D'ACTUACIONS

-  Repicat i sanejat de revestiment fissurat o esquerdat.
-  Repicat i sanejat de revestiment malmès.
-  Neteja de façana
-  Junta de revestiment
-  Cubremur de pedra sènia
-  Sòcol de pedra o gres
-  Canal metàl·lic
-  Canaló metàl·lic
-  Fixació per tendal
-  Pintat de ferro
-  Neteja de formigó
-  Neteja de pintades



LLEGGENDA D'ACTUACIONS

-  Repicat i sanejat de revestiment fissurat o esquerdat.
-  Repicat i sanejat de revestiment malmès.
-  Neteja de façana
-  Junta de revestiment
-  Cubremur de pedra sènia
-  Sòcol de pedra o gres
-  Canal metàl·lic
-  Canaló metàl·lic
-  Fixació per tendal
-  Pintat de ferro
-  Neteja de formigó
-  Neteja de pintades

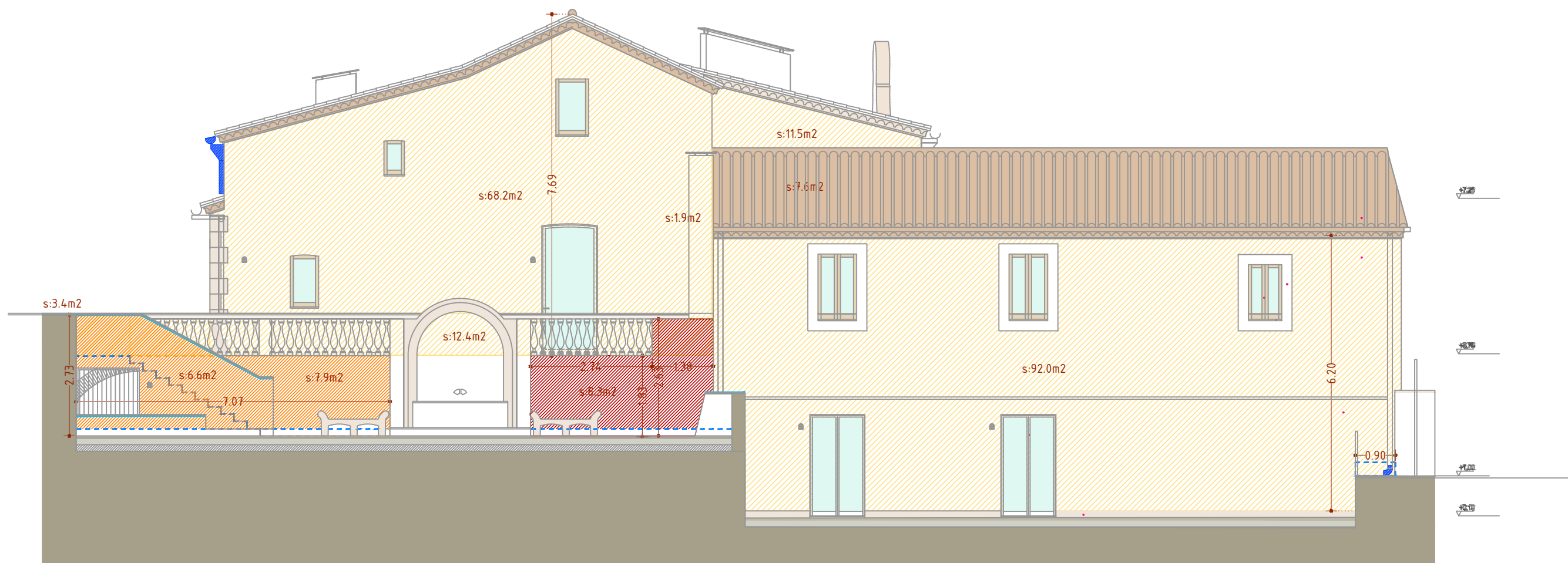

LLEGENDA D'ACTUACIONS

- Repicat i sanejat de revestiment fissurat o esquerdat.
- Repicat i sanejat de revestiment malmès.
- Neteja de façana
- - - Junta de revestiment
- Cubremur de pedra sènia
- - - Sòcol de pedra o gres
- Canal metàl·lic
- ▨ Canaló metàl·lic
- + Fixació per tendal
- Pintat de ferro
- Neteja de formigó
- Neteja de pintades

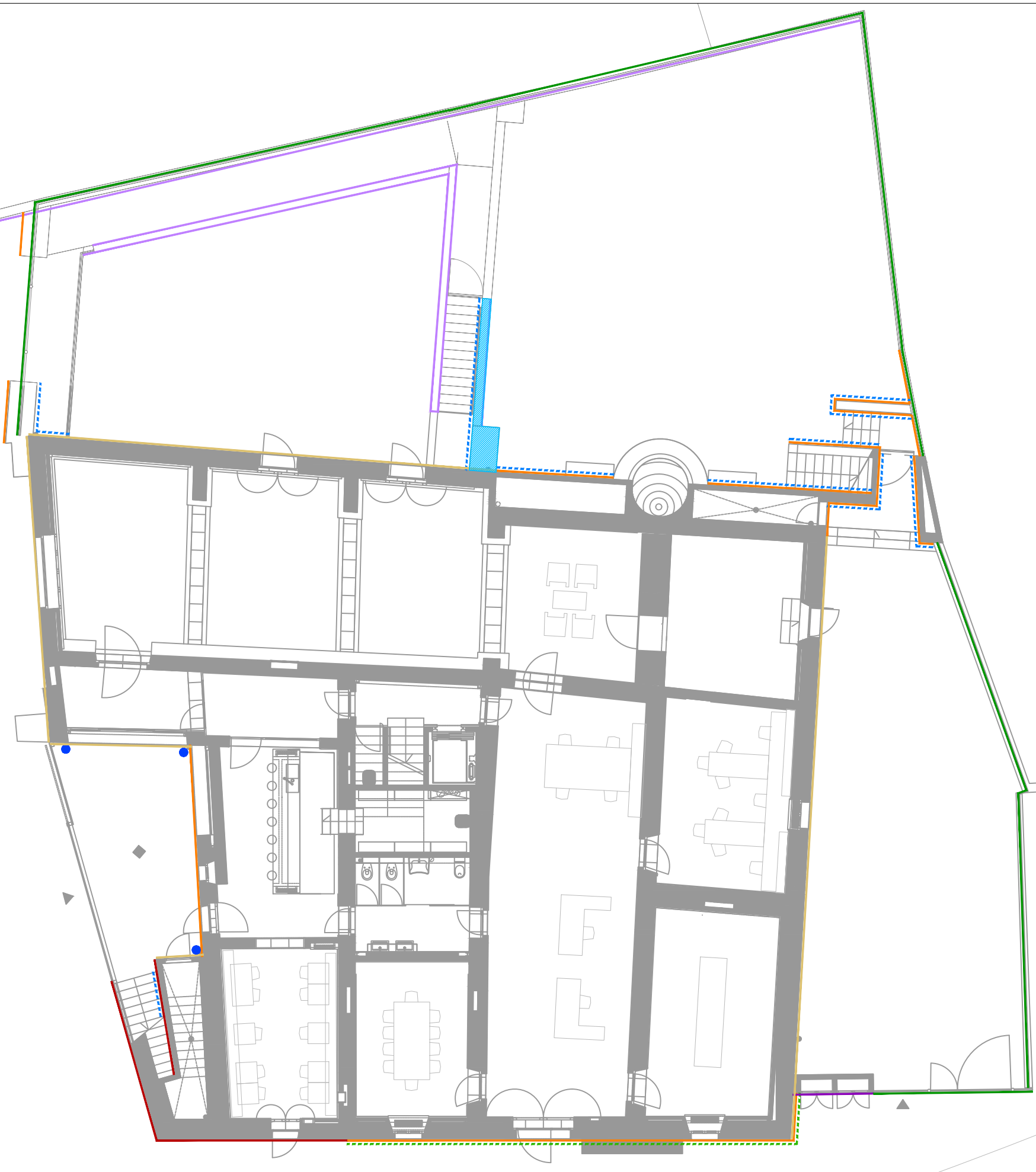

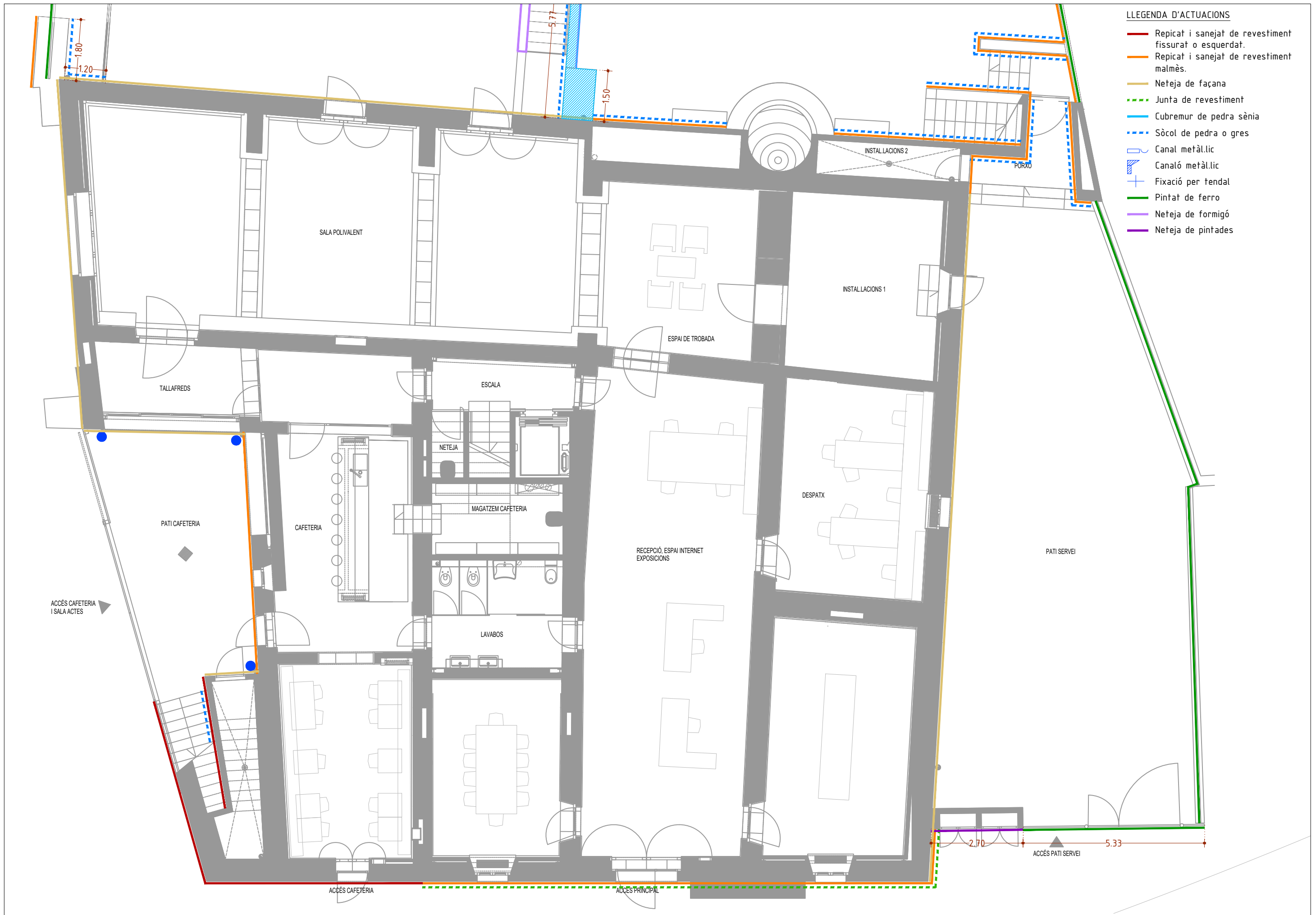

LLEGENDA D'ACTUACIONS

- Repicat i sanejat de revestiment fissurat o esquerdat.
- Repicat i sanejat de revestiment malmès.
- Neteja de façana
- - - Junta de revestiment
- Cubremur de pedra sènia
- - - Sòcol de pedra o gres
- Canal metàl·lic
- Canaló metàl·lic
- + Fixació per tendal
- Pintat de ferro
- Neteja de formigó
- Neteja de pintades

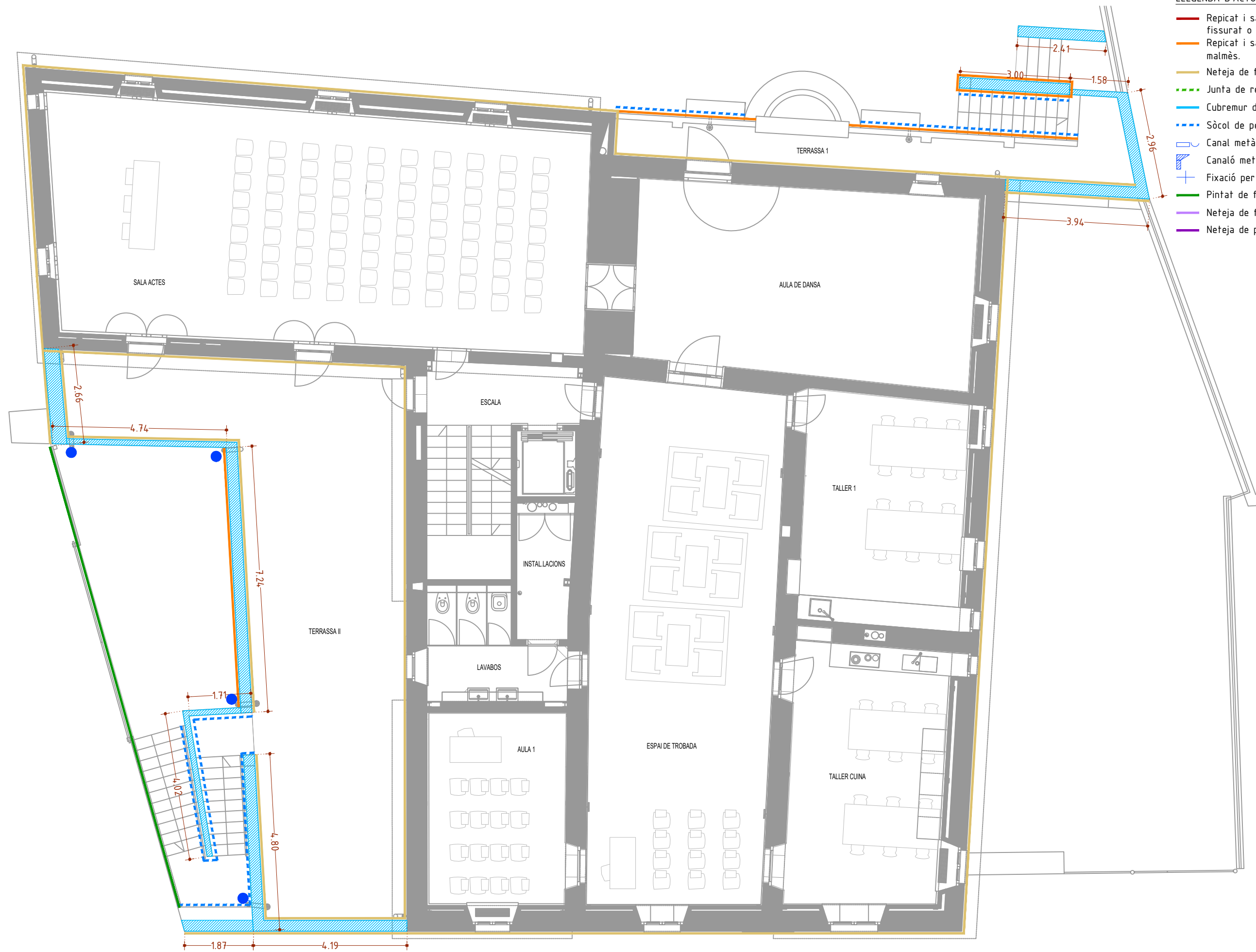

LLEGENDA D'ACTUACIONS

- Repicat i sanejat de revestiment fissurat o esquerdat.
- Repicat i sanejat de revestiment malmès.
- Neteja de façana
- - - Junta de revestiment
- Cubremur de pedra sènia
- - - Sòcol de pedra o gres
- ⌋ Canal metàl·lic
- ⌋ Canaló metàl·lic
- + Fixació per tendal
- Pintat de ferro
- Neteja de formigó
- Neteja de pintades

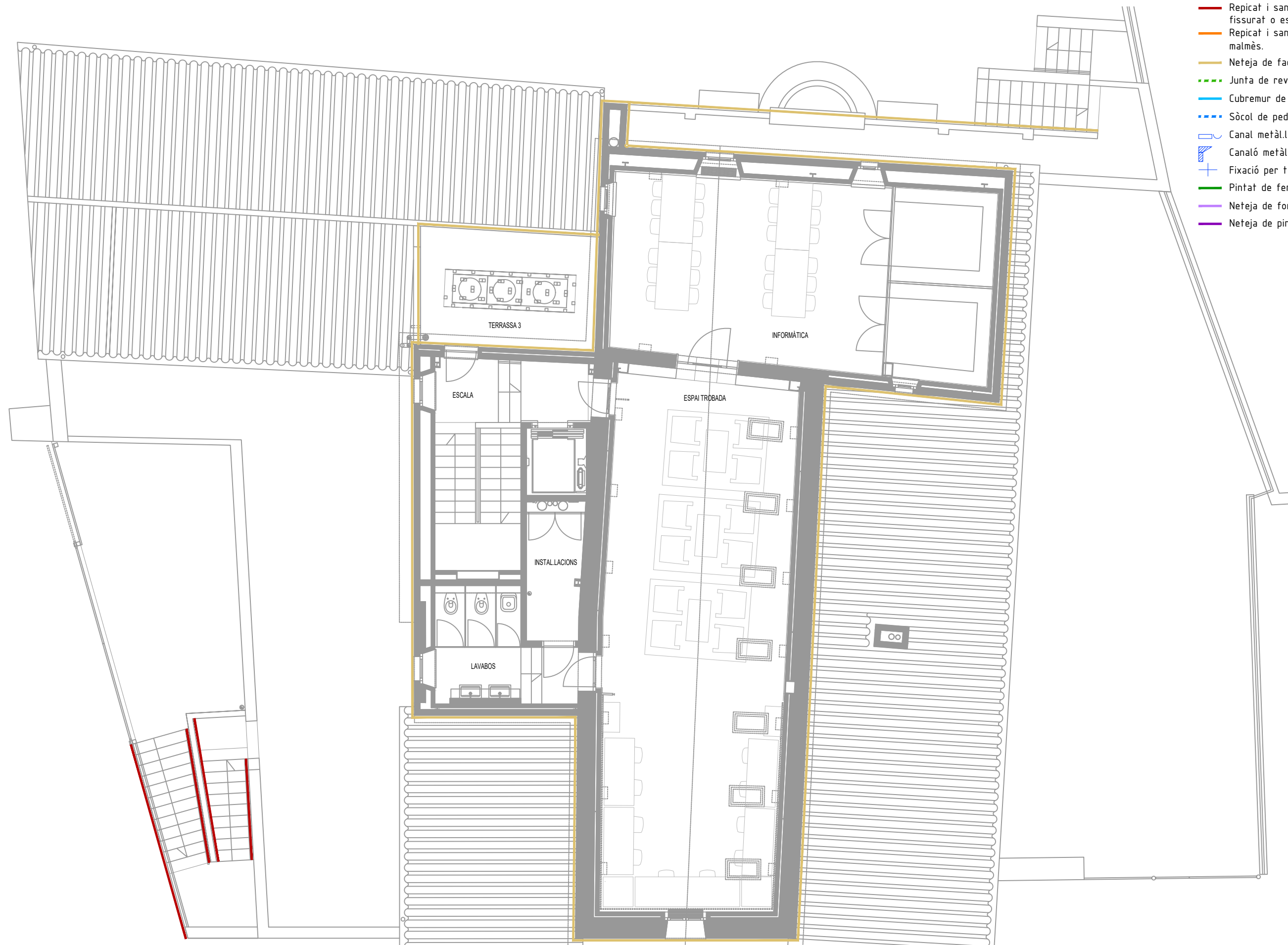

LLEGENDA D'ACTUACIONS

- Repicat i sanejat de revestiment fissurat o esquerdat.
- Repicat i sanejat de revestiment malmès.
- Neteja de façana
- - - Junta de revestiment
- Cubremur de pedra sènia
- - - Sòcol de pedra o gres
- Canal metàl·lic
- ▨ Canaló metàl·lic
- + Fixació per tendal
- Pintat de ferro
- Neteja de formigó
- Neteja de pintades

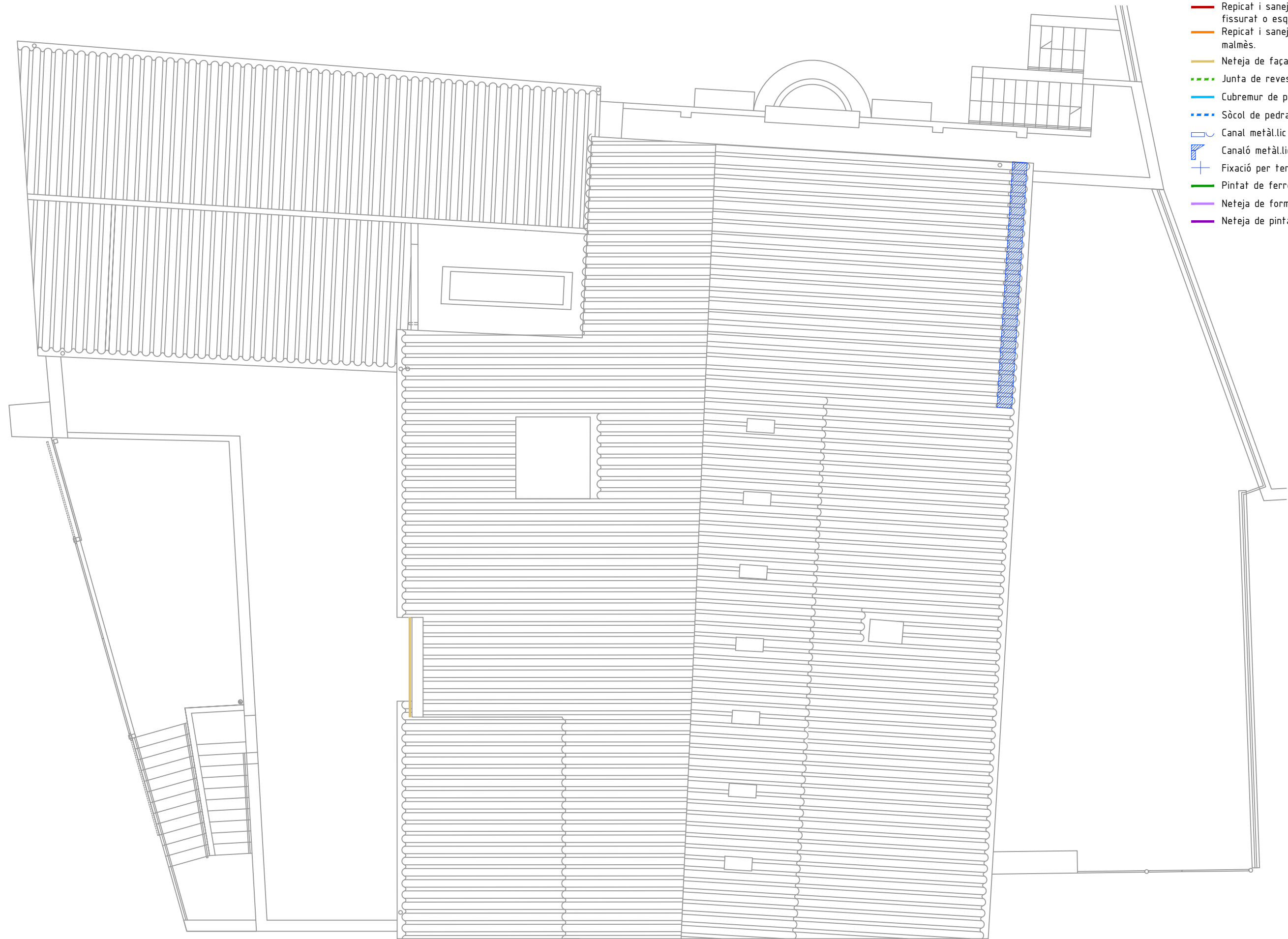

AX ANNEXES

ESTUDI DE GESTIÓ DE RESIUS

ESTUDI BÀSIC DE SEGURETAT I SALUT

NORMATIVA APLICABLE

PLEC DE CONDICIONS

Can Verdaguer - Desembre 2024

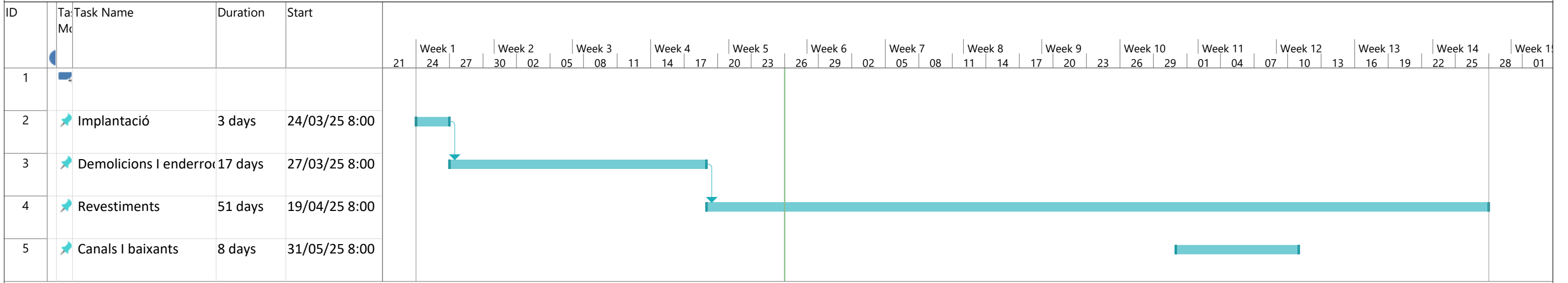

Project: Pla de treball	Task		Project Summary		Manual Task		Start-only		Deadline	
	Split		Inactive Task		Duration-only		Finish-only		Progress	
	Milestone		Inactive Milestone		Manual Summary Rollup		External Tasks		Manual Progress	
	Summary		Inactive Summary		Manual Summary		External Milestone			

ESTUDI DE GESTIÓ DE RESIDUS

Enderroc, Rehabilitació, Ampliació

R. D. 210/2018, Programa de prevenció i gestió de residus i recursos de Catalunya (PRECAT20)

Decisió 2014/955/UE Codificació residus LER

tipus
quantitats
codificació

R. D. 105/2008, Regulador de la producció i gestió de residus de construcció i enderroc

D. 89/2010 (derogat parcialment i modificat), pel que s'aprova el Programa de gestió de residus de la construcció de Catalunya (PROGROC), es regula la producció i gestió dels residus de la construcció i demolició, i el cànon sobre la deposició controlada dels residus de la construcció.

D. 21/2006 Adopció de criteris ambientals i d'ecoeficiència als edificis

IDENTIFICACIÓ DE L'EDIFICI

Obra:	Rehabilitació de revestiment de Can Verdaguer		
Situació:	c/ Piferrer 94		
Municipi:	Barcelona	Comarca:	Barcelona

AVALUACIÓ I CARACTERÍSTIQUES DELS RESIDUS

Materials d'excavació (es considerin o no residus, mesurats sense esponjament)

Codificació residus LER	Pes	Volum
grava i sorra compacta	0,00	0,00
grava i sorra solta	0,00	0,00
argiles	0,00	0,00
terra vegetal	0,00	0,00
pedraplè	0,00	0,00
terres contaminades 170503	0,00	0,00
altres	0,00	0,00
totals d'excavació	0,00 t	0,00 m³

Destí de les terres i materials d'excavació	no es considera residu:		és residu:	
	reutilització		a l'abocador	
	mateixa obra	altra obra		
Els materials d'excavació que es reutilitzen a la mateixa obra o en una altra d'autoritzada, no es consideren residu sempre que el seu nou ús pugui ser acreditat. En una mateixa obra poden coexistir terres reutilitzades i terres portades a abocador	-	-	-	-

Residus d'enderroc

Codificació residus LER	Pes/m ² (tones/m ²)	Pes (tones)	Volum aparent/m ² (m ³ /m ²)	Volum aparent (m ³)
obra de fàbrica 170102	0,542	0,000	0,512	0,000
formigó 170101	0,084	0,000	0,062	0,000
petris 170107	0,052	0,000	0,082	0,000
metalls 170407	0,004	0,000	0,001	0,000
fustes 170201	0,023	0,000	0,066	0,000
vidre 170202	0,001	0,000	0,004	0,000
plàstics 170203	0,004	0,000	0,004	0,000
guixos 170802	0,027	0,000	0,004	0,000
betums 170302	0,009	0,000	0,001	0,000
fibrociment 170605	0,010	0,000	0,018	0,000
definir altres:	-	0,000	-	0,000
altre material 1	0,000	0,000	0,000	0,000
altre material 2	0,000	0,000	0,000	0,000
totals d'enderroc	0,7556	0,00 t	0,7544	0,00 m³

Residus de construcció

Codificació residus LER	Pes/m ² (tones/m ²)	Pes (tones)	Volum aparent/m ² (m ³ /m ²)	Volum aparent (m ³)
sobrants d'execució	0,0500	16,4907	0,0896	17,1982
obra de fàbrica 170102	0,0150	7,0341	0,0407	7,8148
formigó 170101	0,0320	7,0014	0,0261	5,0018
petris 170107	0,0020	1,5092	0,0118	2,2657
guixos 170802	0,0039	0,7540	0,0097	1,8663
altres	0,0010	0,1920	0,0013	0,2496
embalatges	0,0380	0,8193	0,0285	5,4780
fustes 170201	0,0285	0,2318	0,0045	0,8640
plàstics 170203	0,0061	0,3034	0,0104	1,9873
paper i cartró 170904	0,0030	0,1594	0,0119	2,2811
metalls 170407	0,0004	0,1248	0,0018	0,3456
totals de construcció		17,31 t		22,68 m³

INVENTARI DE RESIDUS PERILLOSOS.

Dins l'obra s'han detectat aquests residus perillosos, els quals es separaran i gestionaran per separat per evitar que contaminin altres residus. Si durant l'execució de l'obra es detecten terres contaminades o altres residus perillosos, s'actualitzarà el Pla de Gestió de Residus.

Materials de construcció que contenen amiant	-	altres	especificar	-
Residus que contenen hidrocarburs	-		especificar	-
Residus que contenen PCB	-		especificar	-
Terres contaminades	-		especificar	-

MINIMITZACIÓ

PROJECTE. durant l'elaboració del projecte s'han pres les següents mesures per tal de minimitzar els residus

1.- S'ha previst reutilitzar en obra parts dels materials que es retiren	-
2.- S'han optimitzat les seccions resistents de pilars, jasseres, parets, fonaments, etc.	-
3.- L'adequació de l'edifici al terreny, genera un equilibri de moviments de terres	-
4.- El sistema constructiu és industrialitzat i prefabricat, es munta en obra sense generar gairebé residus	-
5.-	-
6.-	-

OBRA. a l'obra es duran a terme les accions següents

1.- Emmagatzematge adient de materials i productes	-
2.- Conservació de materials i productes dins el seu embalatge original fins al moment de la seva utilització	-
3.- Els materials granulars (graves, sorres, etc.) es dipositaran en contenidors rígids o sobre superfícies dures	-
4.-	-
5.-	-
6.-	-

ELEMENTS DE CONSTRUCCIÓ REUTILITZABLES

fusta en bigues reutilitzables	0,00 t	0,00 m ³
fusta en llates, tarimes, parquetes reutilitzables o reciclables	0,00 t	0,00 m ³
acer en perfils reutilitzables	0,00 t	0,00 m ³
altres :	0,00 t	0,00 m ³
Total d'elements reutilitzables	0,00 t	0,00 m³

GESTIÓ (obra)

Terres

Excavació / Mov. terres	Volum m ³ (+20%)	Reutilització (m ³)		Terres per a l'abocador volum aparent (m ³)
		a la mateixa obra	a altra autoritzada	
grava i sorra compacta	0,0	0,00	0,00	0,00
grava i sorra solta	0,0	0,00	0,00	0,00
argiles	0,0	0,00	0,00	0,00
terra vegetal	0,0	0,00	0,00	0,00
pedraplé	0,0	0,00	0,00	0,00
altres	0,0	0,00	0,00	0,00
terres contaminades	0,0			0,00
Total	0,0	0,00	0,00	0,00

SEPARACIÓ DE RESIDUS A OBRA. Cal separar individualitzadament en les fraccions següents si la generació per cadascú d'ells a l'obra supera les quantitats que segueixen

R.D. 105/2008	tones	Projecte	cal separar	tipus de residu
Formigó	80	7,00	no	inert
Maons, teules i ceràmics	40	7,03	no	inert
Metalls	2	0,12	no	no especial
Fusta	1	0,23	no	no especial
Vidres	1	0,00	no	no especial
Plàstics	0,50	0,30	no	no especial
Paper i cartró	0,50	0,16	no	no especial
Especials*	inapreciable	inapreciable	si	especial

* Dins els residus especials hi ha inclosos els envasos que contenen restes de matèries perilloses, vernissos, pintures, disolvents, desencofrants, etc... i els materials que hagin estat contaminats per aquests. Tot i ser difícilment quantificables, estan presents a l'obra i es separaran i tractaran a part de la resta de residus

Malgrat no ser obligada per tots els tipus de residus, s'han previst operacions de destrua i recollida selectiva dels residus a l'obra en contenidors o espais reservats pels següents residus

	R.D. 105/2008	projecte*
Inerts	Contenidor per Formigó	no no
	Contenidor per Ceràmics (maons,teules...)	no si
	Contenidor per Metalls	no no
No especials	Contenidor per Fustes	no no
	Contenidor per Plàstics	no si
	Contenidor per Vidre	no no
	Contenidor per Paper i cartró	no no
Especials	Contenidor per Guixos i altres no especials	no no
	Perillosos (un contenidor per cada tipus de residu especial)	si si

* A la cel·la **projecte** apareixen per defecte les dades del R.D. 105/2008. Es permet la possibilitat d'incrementar les fraccions que se separen, per poder-ne millorar la gestió, però **en cap cas es permet no separar si el R.D. ho obliga.**

DOCUMENTACIÓ GRÀFICA. INSTAL·LACIONS PREVISTES : TIPUS I DIMENSIONS DE CONTENIDORS DE RESIDUS PER OBRES

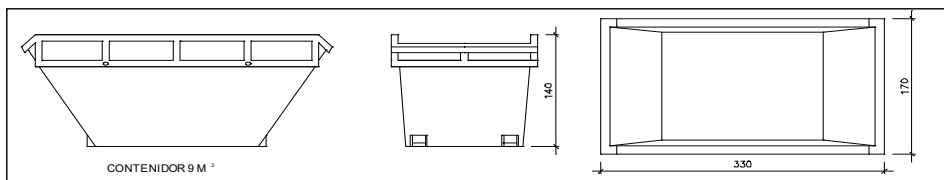

Contenedor 9 m³. Apte per a formigó, ceràmics, petris i fusta

unitats	-
---------	---

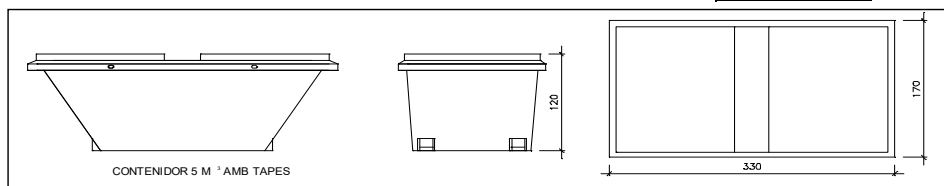

Contenedor 5 m³. Apte per a plàstics, paper i cartró, metalls i fusta

unitats	1
---------	---

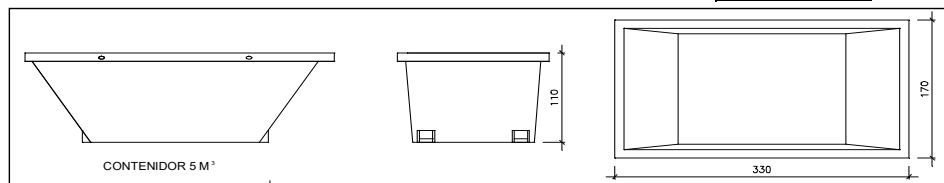

Contenedor 5 m³. Apte per a formigó, ceràmics, petris, fusta i metalls

unitats	-
---------	---

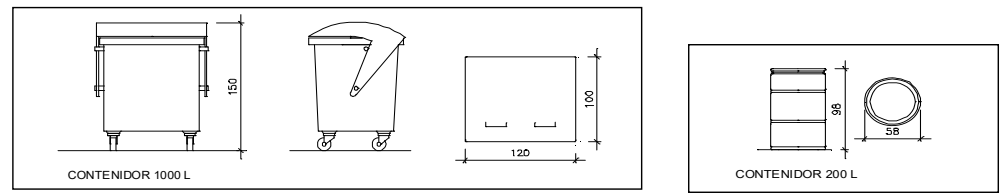

Contenedor 1000 L. Apte per a paper i cartró, plàstics

unitats	-
---------	---

Bidó 200 L. Apte per a residus especials

unitats	-
---------	---

El **Reial Decret 105/2008**, estableix que cal facilitar plànols de les instal·lacions previstes per a emmagatzematge, maneig, separació i altres operacions de gestió dels residus dins l'obra, si s'escau.

Donada la tipologia del projecte i per tal de no duplicar informació, aquests plànols d'instal·lacions previstes són a:

Estudi de Seguretat i Salut	-
Annex 1 d'aquest Estudi de Gestió de Residus	-

Posteriorment aquests plànols poden ser objecte d'adaptació a les característiques particulars de l'obra i els seus sistemes d'execució, previ acord de la direcció facultativa.

A més dels elements descrits, tal i com consta al pressupost, a l'obra hi haurà altres instal·lacions com :

Casetes d'emmagatzematge	-
Compactadores	-
Matxucadora de petris	-
Altres tipus de contenidors (per contenir líquids, beurades de formigó, etc..)	-
	-

ESTUDI DE GESTIÓ DE RESIDUS

Enderroc, Rehabilitació, Ampliació

plec de condicions
tècniques

Les operacions destinades a la tria, classificació, transport i disposició dels residus generats a obra, s'ajustaran al que determina el Pla de Gestió de Residus elaborat per el Contractista, aprovat per la Direcció Facultativa i acceptat per la Propietat.

Aquest Pla ha estat elaborat en base a l'Estudi de Gestió de Residus, que s'inclou al projecte.

Si degut a modificacions en l'execució de l'obra o d'altres, cal fer modificacions a la gestió en obra dels residus, aquestes modificacions es documentaran per escrit i seran aprovades si s'escau per la Direcció Facultativa i se'n donarà comunicació per a la seva acceptació a la Propietat.

ESTUDI DE GESTIÓ DE RESIDUS

**Enderroc, Rehabilitació,
Ampliació**
dipòsit

IMPORT A DIPOSITAR DAVANT DEL GESTOR DE RESIDUS COM A GARANTIA DE LA GESTIÓ DE RESIDUS

DIPOÏT SEGONS REAL DECRETO 210/2018

Per les característiques del projecte, de com s'executarà l'obra i donades les operacions de minimització abans descrites, el càlcul inicial de generació de residus, a efectes del càlcul del dipòsit, s'estima que es podrà reduir en un percentatge del:

	Previsió inicial de l'Estudi	% de reducció per minimització	Previsió final de l'Estudi
Total excavació (tones)	0,00 T		0,00 T
Total construcció i enderroc (tones)	17,31 T	0,00 %	17,31 T

Càlcul del dipòsit			
Residus d'excavació */ **	0 T	11 euros/T	0,00 euros
Residus de construcció i enderroc **	17 T	11 euros/T	187,00 euros
PES TOTAL DELS RESIDUS			17,0 Tones
Total dipòsit ***			187,00 euros

* Es recorda que les **terres i pedres d'excavació que es reutilitzen** en la mateixa obra o en una altra d'autoritzada **no es consiren residu** i per tant **NO** s'han d'incloure en el càlcul del dipòsit.

**Trasvassar les dades dels totals d' excavació i construcció de la Previsió final de L'Estudi (apartat superior)

***Dipòsit mínim 150€



ESTUDI BÀSIC DE SEGURETAT I SALUT A LES OBRES DE CONSTRUCCIÓ

DADES DE L'OBRA

Tipus d'obra: Rehabilitació de façanes de la masia de Can Verdaguer

Emplaçament: c/ Piferrer 94. 08016 Barcelona

Superfície construïda: 870m²

Promotor: Ajuntament de Barcelona. Districte de Nou Barris.

Arquitecte/s autor/s del Projecte d'execució: Laia Renalias Esteve

Tècnic/a redactor/a de l'Estudi Bàsic de Seguretat i Salut: Laia Renalias Esteve

DADES TÈCNIQUES DE L'EMPLAÇAMENT

Topografia: No aplica

Característiques del terreny: No aplica

Condicions físiques i d'ús dels edificis de l'entorn: Edifici aïllat al centre d'una zona verda. A l'entorn s'hi troben escoles i edificis d'habitatges.

Instal·lacions de serveis públics: entorn urbà

Tipologia de vials: carrer de 12m i 5m.

COMPLIMENT DEL RD 1627/97 SOBRE "DISPOSICIONS MÍNIMES DE SEGURETAT I SALUT A LES OBRES DE CONSTRUCCIÓ"

1. INTRODUCCIÓ

Aquest Estudi Bàsic de Seguretat i Salut estableix, durant l'execució d'aquesta obra, les previsions respecte a la prevenció de riscos d'accidents i malalties professionals, així com informació útil per efectuar en el seu dia, en les degudes condicions de seguretat i salut, els previsibles treballs de manteniment posteriors.

Permet donar unes directrius bàsiques a l'empresa constructora per dur a terme les seves obligacions en el terreny de la prevenció de riscos professionals, facilitant el seu desenvolupament i d'acord amb el Reial Decret 1627/1997 pel qual s'estableixen les "disposicions mínimes de seguretat i de salut a les obres de construcció".

En base a l'art. 7è d'aquest Reial Decret, i en aplicació d'aquest Estudi Bàsic de Seguretat i Salut, l'empresa contractista ha d'elaborar un Pla de Seguretat i Salut en el treball en el qual s'analitzin, estudiïn, desenvolupin i complementin les previsions contingudes en el present document.

El Pla de Seguretat i Salut haurà de ser aprovat abans de l'inici de l'obra pel Coordinador de Seguretat i Salut durant l'execució de l'obra o, quan no sigui necessari, per la Direcció Facultativa. En cas d'obres de les Administracions Públiques s'haurà de sotmetre a l'aprovació d'aquesta Administració.

Cal recordar l'obligatorietat de que a cada centre de treball hi hagi un Llibre d'Incidències pel seguiment del Pla de S i S. Les anotacions fetes al Llibre d'Incidències hauran de posar-se en coneixement de la Inspecció de Treball i Seguretat Social en el termini de 24 hores, quan es produeixin repeticions de la incidència.

Segons l'art. 15è del Reial Decret, les empreses contractistes i sots-contractistes hauran de garantir que les persones que treballen a l'obra rebin la informació adequada de totes les mesures de seguretat i salut a l'obra.

La comunicació d'obertura del centre de treball a l'autoritat laboral competent haurà d'incloure el Pla de Seguretat i Salut, s'haurà de fer prèviament a l'inici d'obra i la presentaran únicament les empreses que tinguin la consideració de contractistes.

El Coordinador de Seguretat i Salut durant l'execució de l'obra o qualsevol integrant de la Direcció Facultativa, en cas d'apreciar un risc greu imminent per a la seguretat de les persones que treballen a l'obra, podrà aturar l'obra parcialment o totalment, comunicant-ho a la Inspecció de Treball i Seguretat Social, a l'empresa contractista, sots-contractista i representants de les persones treballadores.

Les responsabilitats dels coordinadors, de la Direcció Facultativa i del promotor no eximiran de les seves responsabilitats a les empreses contractistes i sots-contractistes (art. 11è).

2. PRINCIPIS GENERALS APLICABLES DURANT L'EXECUCIÓ DE L'OBRA

En base als principis d'acció preventiva establerts a l'article 15è de la Llei 31/95 de "prevenció de riscos laborals", l'empresa aplicarà les mesures que integren el deure general de prevenció, d'acord amb els següents principis generals:

- Evitar riscos
- Avaluar els riscos que no es puguin evitar
- Combatre els riscos a l'origen
- Adaptar el treball a la persona, en particular en el que respecta a la concepció dels llocs de treball, l'elecció dels equips i els mètodes de treball i de producció, per tal de reduir el treball monòton i repetitiu, i reduir els efectes del mateix a la salut
- Tenir en compte l'evolució de la tècnica
- Substituir allò que és perillós per allò que tingui poc o cap perill
- Planificar la prevenció, buscant un conjunt coherent que integri la tècnica, l'organització i les condicions del treball, les relacions socials i la influència dels factors ambientals en el treball
- Adoptar mesures que posin per davant la protecció col·lectiva a la individual
- Donar les degudes instruccions a les persones que treballen a l'obra

En conseqüència i per tal de donar compliment a aquests principis generals, tal i com estableix l'article 10 del RD 1627/1997, durant l'execució de l'obra es vetllarà per:

- El manteniment de l'obra en bon estat d'ordre i neteja
- L'elecció de l'emplaçament dels llocs i àrees de treball, tenint en compte les seves condicions d'accés i la determinació de les vies o zones de desplaçament o circulació
- La manipulació dels diferents materials i la utilització dels mitjans auxiliars
- El manteniment, el control previ a la posada en servei i el control periòdic de les Instal·lacions i dispositius necessaris per a l'execució de l'obra, amb objecte de corregir els defectes que poguessin afectar a la seguretat i salut de les persones treballadores
- La delimitació i condicionament de les zones d'emmagatzematge i dipòsit dels diferents materials, en particular si es tracta de matèries i substàncies perilloses
- La recollida dels materials perillosos utilitzats
- L'emmagatzematge i l'eliminació o evacuació de residus i runes
- L'adaptació en funció de l'evolució de l'obra del període de temps efectiu que s'haurà de dedicar a les diferents feines o fases del treball
- La cooperació entre les empreses contractistes, sots-contractistes i les persones que treballen a l'obra en règim d'autònoms
- Les interaccions i incompatibilitats amb qualsevol altre tipus de feina o activitat que es realitzi a l'obra o prop de l'obra

L'empresa tindrà en consideració les capacitats professionals de les persones treballadores en matèria de seguretat i salut en el moment d'encomanar les feines.

L'empresa adoptarà les mesures necessàries per garantir que només les persones treballadores que hagin rebut informació i formació suficient i adequada puguin accedir a les zones de risc greu i específic.

L'efectivitat de les mesures preventives haurà de preveure les distraccions i imprudències no temeràries que pugués cometre la persona que treballa a l'obra. Cal tenir en compte els riscos addicionals que poguessin implicar determinades mesures preventives, que només podran adoptar-se quan els riscos que generin siguin substancialment menors dels que es volen reduir i no existeixin alternatives preventives més segures.

L'empresa podrà concertar operacions d'assegurances que tinguin com a finalitat garantir la previsió de riscos derivats tant del treball respecte del seu personal, com de les persones treballadores en règim d'autònoms. Les societats cooperatives també podran concertar operacions d'assegurances respecte de les seves persones associades, l'activitat de les quals consisteix en la prestació del seu treball personal.

En compliment del deure de protecció de les persones treballadores, l'empresa garantirà que cada persona que treballa a l'obra rebi una formació teòrica i pràctica que sigui suficient i adequada en matèria preventiva. Aquesta formació cal centrar-la en el lloc de treball o funció concreta que dugui a terme la persona treballadora, i per tant, l'obliga a complir les mesures de prevenció adoptades.

En funció de la formació rebuda, i seguint la informació i instruccions de l'empresa contractista, les persones que treballen a l'obra han de:

- Fer servir adequadament les màquines, aparells, eines, equips de transport i tots els mitjans amb els que desenvolupin la seva activitat.
- Utilitzar adequadament els mitjans i equips de protecció facilitats per l'empresa contractista
- No posar fora de funcionament i utilitzar correctament els dispositius de seguretat existents o que s'instal·lin als mitjans o als llocs de treball
- Informar d'immediat a la persona jeràrquicament superior i a les persones treballadores designades per realitzar activitats de prevenció i protecció de qualsevol situació que, al seu entendre, porti un risc per la seguretat i salut de les persones que treballen a l'obra.
- Cooperar amb l'empresa contractista per que pugui garantir unes condicions de treball segures i que no comportin riscos per la seguretat i salut de les persones que treballen a l'obra.

3. IDENTIFICACIÓ DELS RISCOS

Sense perjudici de les disposicions mínimes de Seguretat i Salut aplicables a l'obra establertes a l'annex IV del RD 1627/1997, s'enumeren a continuació els riscos particulars de diferents treballs d'obra, tot i considerant que alguns d'ells es poden donar durant tot el procés d'execució de l'obra o bé ser aplicables a altres feines.

Mitjans i maquinaria

- Atropellaments, topades amb altres vehicles, atrapades
- Interferències amb instal·lacions d'ús públic (aigua, llum, gas, clavegueram,...)
- Desplom i/o caiguda de maquinària d'obra (sitges, grues...)
- Riscos derivats del funcionament de grues
- Caiguda de la càrrega transportada
- Generació excessiva de pols o emanació de gasos tòxics
- Caigudes des de punts alts i/o des d'elements provisionals d'accés (escales, plataformes)
- Cops i ensopegades
- Caiguda de materials, rebots
- Ambient excessivament sorollós
- Contactes elèctrics directes o indirectes
- Accidents derivats de condicions atmosfèriques
- Altres

Enderrocs

- Interferències amb instal·lacions d'ús públic (aigua, llum, gas, clavegueram,...)
- Generació excessiva de pols o emanació de gasos tòxics
- Projecció de partícules durant els treballs

- Caigudes des de punts alts i/o des d'elements provisionals d'accés (escales, plataformes)
- Contactes amb materials agressius
- Risc derivat de la utilització de soldadura i tall oxiacetilènic
- Talls i punxades
- Cops i ensopegades
- Caiguda de materials, rebots
- Ambient excessivament sorollós
- Fallida de l'estructura
- Sobre esforços per postures incorrectes
- Acumulació i baixada de runes
- Altres

Revestiments i acabats

- Generació excessiva de pols o emanació de gasos tòxics
- Projecció de partícules durant els treballs
- Caigudes des de punts alts i/o des d'elements provisionals d'accés (escales, plataformes)
- Contactes amb materials agressius
- Talls i punxades
- Cops i ensopegades
- Caiguda de materials, rebots
- Sobre esforços per postures incorrectes
- Bolcada de piles de material
- Riscos derivats de l'emmagatzematge de materials (temperatura, humitat, reaccions químiques)
- Riscos derivats per repassos d'obra realitzats amb equips i proteccions inadequades
- Altres

4. RELACIÓ DE TREBALLS MÉS HABITUALS QUE REPRESENTEN RISCOS ESPECIALS I QUE COMPORTEN L'ADOPCIÓ DE MESURES DE PREVENCIÓ I PROTECCIÓ ESPECÍFIQUES I PARTICULARS DURANT L'EXECUCIÓ DE L'OBRA.

(Annex II del RD 1627/1997))

- Treballs amb riscos especialment greus de soterrament, enfonsament o caiguda d'altura, per les particulars característiques de l'activitat desenvolupada, els procediments aplicats o l'entorn del lloc de treball
- Treballs en els quals l'exposició a agents químics o biològics suposi un risc d'especial gravetat, o pels quals la vigilància específica de la salut de les persones que treballen a l'obra sigui legalment exigible
- Treballs amb exposició a radiacions ionitzants pels quals la normativa específica obligui a la delimitació de zones controlades o vigilades
- Treballs en la proximitat de línies elèctriques d'alta tensió
- Treballs que exposin a risc d'ofegament per immersió
- Obres d'excavació de túnels, pous i altres treballs que suposin moviments de terres subterranis
- Treballs realitzats en immersió amb equip subaquàtic
- Treballs realitzats en cambres d'aire comprimit
- Treballs que impliquin l'ús d'explosius
- Treballs que requereixin muntar o desmuntar elements prefabricats pesats

5. MESURES DE PREVENCIÓ I PROTECCIÓ

- Com a criteri general es prioritzaran les proteccions col·lectives en front de les individuals.
- S'hauran de mantenir en bon estat de conservació els medis auxiliars, la maquinària i les eines de treball.

- Els medis de protecció, tant col·lectiva com individual, hauran d'estar homologats segons la normativa vigent.
- Així mateix, les mesures relacionades s'hauran de tenir en compte per als previsibles treballs posteriors (reparació, manteniment, substitució, etc.)

Mesures de protecció col·lectiva

- Organització i planificació dels treballs per evitar interferències entre les diferents feines i circulacions dins l'obra
- Senyalització de les zones de perill
- Preveure el sistema de circulació de vehicles i la seva senyalització, tant a l'interior de l'obra com en relació amb els vials exteriors
- Limitar una zona lliure a l'entorn de la zona excavada pel pas de maquinària
- Immobilització de camions mitjançant falques i/o topalls durant les tasques de càrrega i descàrrega
- Respectar les distàncies de seguretat amb les instal·lacions existents
- Mantenir les instal·lacions amb les seves proteccions aïllants operatives
- Fonamentar correctament la maquinària d'obra
- Muntatge de grues fet per una empresa especialitzada, amb revisions periòdiques, control de la càrrega màxima, delimitació del radi d'acció, frenada, blocatge, etc.
- Revisió periòdica i manteniment de maquinària i equips d'obra
- Establir un sistema de rec que impedeixi l'emissió de pols en gran quantitat
- Comprovar l'adequació de les solucions d'execució a l'estat real dels elements existents (subsòl, edificacions veïnes)
- Comprovació dels estintolaments, de les condicions dels estrebats i de les pantalles de protecció de les rases
- Utilització de paviments antilliscants.
- Col·locació de baranes de protecció en llocs amb perill de caiguda.
- Diferenciació de les mesures de protecció contra caiguda utilitzades segons s'estigui protegint a les persones de la pròpia caiguda o de la caiguda d'objectes i materials
- Col·locació de xarxes en forats horitzontals
- Protecció de forats i façanes per evitar la caiguda d'objectes (xarxes, lones)
- Ús de canalitzacions d'evacuació de runes, correctament instal·lades
- Ús d'escales de mà, plataformes de treball i bastides homologades
- Col·locació de plataformes de recepció de materials en plantes altes
- Instal·lació de serveis sanitaris
- Adoptar mesures adients de protecció de les persones treballadores en front de qualsevol risc relacionat amb fenòmens meteorològics adversos, incloses les temperatures extremes

Mesures de protecció individual

- Utilització de cassetes i ulleres homologades contra la pols i/o projecció de partícules
- Utilització de calçat de seguretat
- Utilització de casc homologat
- A totes les zones elevades on no hi hagi sistemes fixes de protecció o de protecció col·lectiva, caldrà establir punts d'ancoratge segurs per poder subjectar-hi el cinturó de seguretat homologat, la utilització del qual serà obligatòria. L'accés a les zones descrites i als equips només està autoritzat a les persones treballadores amb formació i capacitat suficient.
- Utilització de guants homologats per evitar el contacte directe amb materials agressius i minimitzar el risc de talls i punxades
- Utilització de protectors auditius homologats en ambients excessivament sorollosos
- Utilització de mandils
- Sistemes de subjecció permanent i de vigilància duta a terme per més d'una persona que treballa a l'obra pel que fa als treballs amb perill d'intoxicació. Utilització d'equips de subministrament d'aire

Mesures de protecció a terceres persones

- Previsió de la tanca, la senyalització i l'enllumenat de l'obra en funció del lloc on està situada l'obra (entorn urbà, urbanització, camp obert). En cas que el tancament envaeixi la calçada s'ha de preveure un sistema de protecció pel pas de vianants i / o vehicles. El tancament ha d'impedir que persones alienes a l'obra puguin accedir a la mateixa
- Preveure el sistema de circulació de vehicles tant a l'interior de l'obra com en relació amb els vials exteriors
- Immobilització de maquinaria rodada mitjançant falques i/o topalls durant les tasques de càrrega i descàrrega
- Comprovació de l'adequació de les solucions d'execució i preventives a l'estat real dels elements (subsòl, edificacions veïnes)
- Protecció de forats i façanes per evitar la caiguda d'objectes (xarxes, lones)

6. PRIMERS AUXILIS

Es disposarà d'una farmaciola amb el contingut de material especificat a la normativa vigent. S'informarà a l'inici de l'obra, de la situació dels diferents centres mèdics als quals s'hauran de traslladar les persones accidentades. És convenient disposar a l'obra i en lloc ben visible, d'una llista amb els telèfons i adreces dels centres assignats per a urgències, ambulàncies, taxis, etc. per garantir el ràpid trasllat de les possibles persones accidentades.

7. NORMATIVA APLICABLE

S'adjunta llistat a continuació.

NORMATIVA DE SEGURETAT I SALUT

DISPOSICIONES MÍNIMAS DE SEGURIDAD Y DE SALUD QUE DEBEN APLICARSE EN LAS OBRAS DE CONSTRUCCIÓN TEMPORALES O MÓVILES	Directiva 92/57/CEE (DOCE: 26/08/1992)
DISPOSICIONES MÍNIMAS DE SEGURIDAD Y DE SALUD EN LAS OBRAS DE CONSTRUCCIÓN	RD 1627/1997 (BOE 25/10/1997) Transposició de la Directiva 92/57/CEE
LEY DE PREVENCIÓN DE RIESGOS LABORALES	Ley 31/1995 (BOE: 10/11/1995)
REFORMA DEL MARCO NORMATIVO DE LA PREVENCIÓN DE RIESGOS LABORALES	Ley 54/2003 (BOE 13/12/2003)
REGLAMENTO DE LOS SERVICIOS DE PREVENCIÓN	RD 39/1997 (BOE: 31/01/1997)
MODIFICACIÓN RD 39/1997; RD 1109/2007, Y EL RD 1627/1997	RD 337/2010 (BOE 23/03/2010)
REQUISITOS Y DATOS QUE DEBEN REUNIR LAS COMUNICACIONES DE APERTURA O DE REANUDACIÓN DE ACTIVIDADES EN LOS CENTROS DE TRABAJO	Orden TIN/1071/2010 (BOE 1/05/2010)
DISPOSICIONES MÍNIMAS DE SEGURIDAD Y SALUD PARA LA UTILIZACIÓN POR LOS TRABAJADORES DE LOS EQUIPOS DE TRABAJO EN MATERIA DE TRABAJOS TEMPORALES EN ALTURA	RD 2177/2004 (BOE: 13/11/2004)
DISPOSICIONES MÍNIMAS EN MATERIA DE SEÑALIZACIÓN, DE SEGURIDAD Y SALUD EN EL TRABAJO	RD 485/1997 (BOE: 23/04/1997)
DISPOSICIONES MÍNIMAS DE SEGURIDAD Y SALUD EN LOS LUGARES DE TRABAJO	RD 486/1997 (BOE: 23/04/1997)
LEY REGULADORA DE LA SUBCONTRATACIÓN EN EL SECTOR DE LA CONSTRUCCIÓN	LEY 32/2006 (BOE 19/10/2006)
MODIFICACION DEL RD 39/1997, POR EL QUE SE APRUEBA EL REGLAMENTO DE LOS SERVICIOS DE PREVENCIÓN Y EL RD 1627/97, POR EL QUE SE ESTABLECEN LAS DISPOSICIONES MÍNIMAS DE SEGURIDAD Y SALUD EN LAS OBRAS DE CONSTRUCCIÓN	RD 604/2006 (BOE 29/05/2006)
DISPOSICIONES MÍNIMAS DE SEGURIDAD I SALUD APLICABLES A LOS TRABAJOS CON RIESGO DE AMIANTO	RD 396/2006 (BOE 11/04/2006)
PROTECCIÓN DE LA SALUD Y SEGURIDAD DE LOS TRABAJADORES CONTRA LOS RIESGOS RELACIONADOS CON LA EXPOSICIÓN AL RUIDO	RD 286/2006 (BOE: 11/03/2006)

DISPOSICIONES MÍNIMAS DE SEGURIDAD Y SALUD RELATIVAS A LA MANIPULACIÓN MANUAL DE CARGAS QUE ENTRAÑE RIESGOS, EN PARTICULAR DORSO LUMBARES, PARA LOS TRABAJADORES	RD 487/1997 (BOE 23/04/1997)	
DISPOSICIONES MÍNIMAS DE SEGURIDAD Y SALUD RELATIVAS AL TRABAJO CON EQUIPOS QUE INCLUYEN PANTALLAS DE VISUALIZACIÓN	RD 488/1997 (BOE: 23/04/1997)	
REGLAMENTO SOBRE PROTECCIÓN DE LA SALUD CONTRA LOS RIESGOS DERIVADOS DE LA EXPOSICIÓN A LAS RADIACIONES IONIZANTES	RD 1029/2022 (BOE: 21/12/2022)	
PROTECCIÓN DE LOS TRABAJADORES CONTRA LOS RIESGOS RELACIONADOS CON LA EXPOSICIÓN A AGENTES BIOLÓGICOS DURANTE EL TRABAJO	RD 664/1997 (BOE: 24/05/1997)	
PROTECCIÓN DE LOS TRABAJADORES CONTRA LOS RIESGOS RELACIONADOS CON LA EXPOSICIÓN A AGENTES CANCERÍGENOS DURANTE EL TRABAJO	RD 665/1997 (BOE: 24/05/1997)	
DISPOSICIONES MÍNIMAS DE SEGURIDAD Y SALUD, RELATIVAS A LA UTILIZACIÓN POR LOS TRABAJADORES DE EQUIPOS DE PROTECCIÓN INDIVIDUAL	RD 773/1997 (BOE: 12/06/1997)	
DISPOSICIONES MÍNIMAS DE SEGURIDAD Y SALUD PARA LA UTILIZACIÓN POR LOS TRABAJADORES DE LOS EQUIPOS DE TRABAJO	RD 1215/1997 (BOE: 07/08/1997)	
PROTECCIÓN CONTRA RIESGO ELÉCTRICO	RD 614/2001 (BOE: 21/06/2001)	
PROTECCION DE LA SALUD Y SEGURIDAD DE LOS TRABAJADORES CONTRA LOS RIESGOS RELACIONADOS CON LA EXPOSICION A AGENTES QUIMICOS DURANTE EL TRABAJO	RD 374/2001 (BOE: 01/05/2001)	
REGLAMENTO DE SEGURIDAD E HIGIENE DEL TRABAJO EN LA INDUSTRIA DE LA CONSTRUCCIÓN	O. de 20 de maig de 1952 (BOE: 15/06/1952)	
DISTÀNCIES REGLAMENTÀRIES D'OBRES I CONSTRUCCIONS A LINIES ELÈCTRIQUES	R. de 4 de novembre de 1988 (DOGC: 30/11/1988)	
ORDENANZA DEL TRABAJO PARA LAS INDUSTRIAS DE LA CONSTRUCCIÓN, VIDRIO Y CERÁMICA	O. de 28 d'agost de 1970 Art. 1 a 4, 183 a 291, i annexes I i II (BOE: 05/09/1970)	
SEÑALIZACIÓN, BALIZAMIENTO, LIMPIEZA Y TERMINACIÓN DE OBRAS FIJAS EN VÍAS FUERA DE POBLADO	O. de 31 d'agost de 1987 (BOE: 18/09/1987)	
INSTRUCCIÓN TÉCNICA COMPLEMENTARIA MIE-AEM 2 DEL REGLAMENTO DE APARATOS DE ELEVACIÓN Y MANUTENCIÓN REFERENTE A GRÚAS-TORRE DESMONTABLES PARA OBRAS.	RD 836/2003 (BOE: 17/07/2003)	
ORDENANZA GENERAL DE SEGURIDAD E HIGIENE EN EL TRABAJO	O. de 9 de març de 1971 (BOE: 16 i 17/03/1971)	
S'APROVA EL MODEL DE LLIBRE D'INCIDÈNCIES EN OBRES DE CONSTRUCCIÓ	O. de 12 de gener de 1998 (DOGC: 27/01/1998)	

EQUIPS DE PROTECCIÓ INDIVIDUAL

CASCOS NO METALICOS	Norma Tècnica Reglamentària (N.R.) MT-1 (BOE: 30/12/1974)
PROTECTORES AUDITIVOS	N.R. MT-2 (BOE: 01/09/1975)
PANTALLAS PARA SOLDADORES	N.R. MT-3 (BOE: 02/09/1975)
GUANTES AISLANTES DE ELECTRICIDAD	N.R. MT-4 (BOE: 03/09/1975)
BANQUETAS AISLANTES DE MANIOBRAS	N.R. MT-6 (BOE: 05/09/1975)
EQUIPOS DE PROTECCIÓN PERSONAL DE VIAS RESPIRATORIAS. NORMAS COMUNES Y ADAPTADORES FACIALES	N.R. MT-7 (BOE: 06/09/1975)
EQUIPOS DE PROTECCIÓN PERSONAL DE VIAS RESPIRATORIAS: FILTROS MECÁNICOS	N.R. MT-8 (BOE: 08/09/1975)
EQUIPOS DE PROTECCIÓN PERSONAL DE VIAS RESPIRATORIAS: MASCARILLAS AUTOFILTRANTES	N.R. MT-9 (BOE: 09/09/1975)
EQUIPOS DE PROTECCIÓN PERSONAL DE VIAS RESPIRATORIAS: FILTROS QUÍMICOS Y MIXTOS CONTRA AMONIACO	N.R. MT-10 (BOE: 10/09/1975)

Nota:

El llistat de normativa fa referència a la norma en concret i a les seves posteriors modificacions i/o correccions d'errates.

Normativa tècnica general d'Edificació - Juliol 2024

Aspectes generals

Ley de Ordenación de la Edificación, LOE

Ley 38/1999 (BOE: 06/11/99) i les seves posteriors modificacions

Código Técnico de la Edificación, CTE

RD 314/2006, de 17 de març de 2006 (BOE 28/03/2006), modificat per RD 1371/2007 (BOE 23/10/2007) i per RD 1675/2008 (BOE 18/10/2008), i les seves correccions d'errades (BOE 20/12/2007 i 25/01/2008)

Orden VIV 984/2009 (BOE 23/4/2009), i la seva correcció d'errades (BOE 23/09/2009)

RD 173/2010 pel qual es modifica el Codi Tècnic de l'Edificació, en matèria d'accessibilitat i no discriminació a persones amb discapacitat (BOE 11/03/2010)

Ley 8/2013 (BOE 27/6/2013)

Orden FOM/ 1635/2013, d'actualització del DB HE (BOE 12/09/2013) amb correcció d'errades (BOE 08/11/2013)

Orden FOM/588/2017, pel la qual es modifica el DB HE i el DB HS (BOE 23/06/2017)

RD 732/2019, de 20 de desembre de 2019, pel qual es modifica el Codi Tècnic de l'Edificació (BOE 27/12/2019)

RD 450/2022, de 14 de juny de 2022, pel qual es modifica el Codi Tècnic de l'Edificació (BOE 15/06/2022)

Reglamento Europeo de Productos de Construcción (marcatge CE dels productes, equips i sistemes)

Reglamento (UE) 305/2011, i les seves posteriors modificacions

Normas para la redacción de proyectos y dirección de obras de edificación

D 462/1971 (BOE: 24/3/71) i la seva posterior modificació

Normas sobre el libro de Ordenes y asistencias en obras de edificación

O 9/6/1971 (BOE: 17/6/71) i les seves posteriors modificacions

Certificado final de dirección de obras

D 462/1971 (BOE: 24/3/71) i la seva posterior modificació

REQUISITS BÀSICS DE QUALITAT DE L'EDIFICACIÓ

Salubritat

CTE Part I Exigències bàsiques d'Habitabilitat Salubritat, HS

CTE DB HS Document Bàsic Salubritat

HS 1 Protecció enfront de la humitat

HS 2 Recollida i evacuació de residus

HS 3 Qualitat de l'aire interior

HS 4 Subministrament d'aigua

HS 5 Evacuació d'aigües

HS 6 Protecció contra l'exposició al radó

RD 314/2006 (BOE 28/03/2006) i les seves posteriors modificacions

Es regula l'adopció de criteris ambientals i d'ecoeficiència en els edificis

D 21/2006 (DOGC: 16/02/2006) i D 111/2009 (DOGC:16/7/2009)

NORMATIVA DELS SISTEMES CONSTRUCTIUS DE L'EDIFICI

Sistemes constructius

CTE DB HS 1 Protecció enfront de la humitat

CTE DB HS 6 Protecció contra l'exposició al radó

CTE DB HR Protecció davant del soroll

CTE DB HE 1 Condicions per al control de la demanda energètica

CTE DB SE AE Accions en l'edificació

CTE DB SE F Fàbrica i altres

CTE DB SI Seguretat en cas d'Incendi, SI 1 i SI 2, Annex F

CTE DB SUA Seguretat d'Utilització i Accessibilitat, SUA 1 i SUA 2

RD 314/2006 (BOE 28/03/2006) i les seves posteriors modificacions.

Codi d'accessibilitat de Catalunya, de desplegament de la Llei 13/2014

D 209/2023 (DOGC: 30/11/23) i la seva posterior correcció d'errades.

Es regula l'adopció de criteris ambientals i d'ecoeficiència en els edificis

D 21/2006 (DOGC: 16/02/2006) i D 111/2009 (DOGC:16/7/2009)

Sistema de condicionaments, instal·lacions i serveis

Instal·lacions de recollida i evacuació de residus

CTE DB HS 2 Recollida i evacuació de residus

RD 314/2006 (BOE 28/03/2006) i les seves posteriors modificacions

[Ordenances municipals](#)

Instal·lacions d'evacuació

CTE DB HS 5 Evacuació d'aigües

RD 314/2006 (BOE 28/03/2006) i les seves posteriors modificacions

Es regula l'adopció de criteris ambientals i d'ecoeficiència en els edificis

D 21/2006 (DOGC 16/02/2006) i D111/2009 (DOGC16/7/2009)

Ordenances municipals

Certificació energètica dels edificis

Procedimiento Básico para la certificación energética de los edificios

Real Decreto 390/2021 (BOE 02/06/2021)

Control de qualitat

Marc general

Código Técnico de la Edificación, CTE

RD 314/2006 (BOE 28/03/2006) i les seves posteriors modificacions.

CE Código Estructural. Capítulo 5. Bases generales para la gestión de la calidad de las estructuras

RD 470/2021, de 29 de juny (BOE 10/08/2021) i la seva correcció d'errors

Control de qualitat en l'edificació d'habitatges

D 375/1988 (DOGC: 28/12/88) i les seves posteriors modificacions

Normatives de productes, equips i sistemes (no exhaustiu)

Disposiciones para la libre circulación de los productos de construcción

Reglamento (UE) 305/2011 (DOUE: 04/04/2011) i les seves posteriors modificacions

Clasificación de los productos de construcción y de los elementos constructivos en función de sus propiedades de reacción y de resistencia frente al fuego

RD 842/2013 (BOE: 23/11/2013)

UC-85 recomanacions sobre l'ús de cendres volants en el formigó

O 12/4/1985 (DOGC: 3/5/85)

RC-16 Instrucción para la recepción de cementos

RD 256/2016 (BOE: 25/6/2016) i la seva posterior modificació

Criteris d'utilització en l'obra pública de determinats productes utilitzats en l'edificació

R 22/6/1998 (DOGC 3/8/98)

Gestió de residus de construcció i enderrocs

Regulador de la producción y gestión de los residuos de construcción y demolición

RD 105/2008, d'1 de febrer (BOE 13/02/2008)

Programa de Prevención y Gestión de Residuos y Recursos de Catalunya (PRECAT 20)

RD 210/2018, del 6 d'abril (BOE 16/4/2018) i les seves posteriors modificacions

Residuos y suelos contaminados para una economía circular

Llei 7/2022, de 8 d'abril (BOE 09/04/2022)

Normas generales de valorización de materiales naturales excavados para su utilización en operaciones de relleno y obras distintas a aquellas en las que se generaron

Orden APM/1007/2017, de 10 d'octubre (BOE 21/10/2017)

Text refós de la Llei reguladora dels residus

Decret Legislatiu 1/2009, de 21 de juliol (DOGC 28/7/2009) i les seves posteriors modificacions

Programa de gestió de residus de la construcció de Catalunya (PROGROC), es regula la producció i gestió de residus de la construcció i demolició, i el cànon sobre la deposició controlada dels residus de la construcció.

D 89/2010, 26 juliol (DOGC 6/07/2010) i les seves posteriors modificacions

Utilització dels àrids reciclats procedents de la valorització de residus de la construcció i demolició

ORDRE ACC/9/2023, de 23 de gener (DOGC 26/01/2023)

PLEC GENERAL DE CONDICIONS TÈCNiques EN EDIFICACIÓ

Les referències normatives que s'inclouen en aquest plec de condicions tècniques particulars es poden substituir per altres normes equivalents. D'aquesta manera, les prescripcions tècniques proporcionaran als empresaris un accés en condicions d'igualtat al procediment de contractació i no tindran obstacles injustificats per defecte en el moment d'obrir la contractació pública a la competència.

ÍNDEX

PART I: Condicions d'execució de les unitats d'obra

1. Actuacions prèvies
 - 1.1. Demolicions
2. Instal·lacions
 - 2.1. Instal·lació d'evacuació de residus
 - 2.1.1. Residus líquids
3. Revestiments i paviments
 - 3.1. Revestiment de paraments
 - 3.1.1. Enrajolats
 - 3.1.2. Aplacats
 - 3.1.3. Arrebossats, blanquejats i enlluïts
 - 3.1.4. Pintures

PART II. Condicions de recepció dels productes

1. Condicions de recepció dels productes

PART III. Gestió de residus de construcció o demolició en l'obra

1. Gestió de residus de construcció o demolició en l'obra

ANNEXOS

1. Annex I. Relació de Normativa tècnica d'aplicació en els projectes i en l'execució d'obres

PART I: Condicions d'execució de les unitats d'obra

1. Actuacions prèvies

1.1. Demolicions

Descripció

Descripció

Operacions destinades a la demolició total o parcial d'un edifici o d'un element constructiu, incloent-hi o no la càrrega, el transport i la descàrrega dels materials utilitzables i no utilitzables que es produeixen en els derrocaments.

Tindrà preferència la demolició selectiva, tot procurant recuperar, separar i classificar el percentatge més gran possible dels residus generats durant els treballs de derrocament, de manera que els elements alçats o demolits en l'edifici puguin ser aprofitats i estiguin preparats per a després reutilitzar-los, reciclar-los o recuperar-los per mitjà d'un procediment adequat.

Criteris de mesurament i valoració d'unitats

El criteri de mesurament serà com s'indica en els diferents capítols.

Generalment, es mesurarà independentment el derrocament en: metre lineal (m), metre quadrat (m²) o metre cúbic (m³), depenent de la naturalesa de l'element. En demolicions i derrocaments d'elements es mesurarà preferiblement en metres cúbics aparents, considerant el volum de l'envoltant, descomptant elements auxiliars, desmuntables i similars. Aquesta unitat inclou els treballs de derrocament, demolició i evacuació o retirada en l'obra mateixa. En una unitat independent es valoren els treballs de preparació per a reutilitzar, reciclar o valorar, així com la càrrega i transport del material per a fer-ho, mesurat en m³ o tona. En cas que no sigui possible, es mesurarà la càrrega sobre camió, transport i gestió en punt autoritzat en m³ o tona.

Prescripcions quant a l'execució per unitats d'obra

Característiques tècniques de cada unitat d'obra

· Condicions prèvies

Es farà un reconeixement previ de l'estat de les instal·lacions, estructura, estat de conservació, estat de les edificacions confrontants o mitgeres. Es prestarà especial atenció en la inspecció de soterranis, espais tancats, dipòsits, etc., per a determinar l'existència o no de gasos, vapors tòxics, inflamables, etc. Es comprovarà que no hi hagi emmagatzematge de materials combustibles, explosius o peril·losos. A més, es comprovarà l'estat de resistència de les diferents parts de l'edifici. Es procedirà a apuntalar i baixar buits i façanes, quan sigui necessari, i se seguirà com a procés de treball de baix cap amunt, és a dir, de manera inversa a com es realitza la demolició. Així, es reforçaran les cornises, escopidors, balcons, voltes, arcs, murs i parets. Es desconnectaran les diferents instal·lacions de l'edifici, com ara aigua, electricitat i telèfon, neutralitzant-se les seves connexions de servei. Es deixaran previstes preses d'aigua per al reg, per a evitar la formació de pols, durant els treballs. Es protegiran els elements de servei públic que puguin veure's afectats, com boques de reg, tapes i embornals d'al·bellons, arbres, fanals, etc. En edificis amb estructura de fusta o amb abundància de material combustible es disposarà, com a mínim, d'un extintor manual contra incendis. Es procedirà a desinsectar, en els casos on es faci necessari, sobretot quan es tracti d'edificis abandonats, totes les dependències de l'edifici.

S'haurà de donar prioritat als treballs de desconstrucció abans que als de demolició indiscriminada per a facilitar la gestió de residus a realitzar en l'obra.

L'arregle selectiva dels materials per a reutilitzar-los, reciclar-los i recuperar-los inclou una fase prèvia de prevenció i preparació perquè es puguin aprofitar.

Abans de començar obres de demolició s'hauran de prendre les mesures adequades per a identificar els materials que puguin contenir amiant. Si existeix cap mena de dubte sobre la presència d'amiant en un material o una construcció, hauran d'observar-se les disposicions del Reial decret 396/2006. L'amiant,

classificat com a residu perillós, s'haurà d'arreglar per empresa inscrita en el Registre d'Empreses amb Registre d'Amiant (RERA), per a separar-lo de la resta de residus en origen, en embalatges degudament etiquetats i amb tancaments apropiats, i transportar d'acord amb la normativa específica sobre transport de residus perillosos.

Procés d'execució

Execució

En l'execució s'inclouen dues operacions: enderrocament i retirada dels materials d'enderrocament. Totes dues es realitzaran d'acord amb l'inventari d'elements per a desconstrucció, reutilització o demolició selectiva, al programa d'arregla i selecció en origen o in situ, i a la *Part III* d'aquest Plec de condicions sobre gestió de residus de demolició i construcció en l'obra.

- La demolició podrà realitzar-se segons els procediments següents:

Demolició per mitjans mecànics:

Demolició per espenta, quan l'altura de l'edifici que vagi a demoler-se, o part d'aquest, sigui inferior a 2/3 del que pugui assolir la màquina i aquesta pugui maniobrar lliurement sobre el sòl amb prou consistència. No es pot usar contra estructures metàl·liques ni de formigó armat. S'haurà demolit abans, element a element, la part de l'edifici que estigui en contacte amb mitgeres, de manera que es deixi aïllat el tall de la màquina.

Demolició per col·lapse; pot efectuar-se mitjançant espenta per impacte de bola de gran massa o mitjançant ús d'explosius. Els explosius no s'utilitzaran en edificis d'estructures d'acer, amb predomini de fusta o elements fàcilment combustibles.

Demolició manual o element a element, quan els treballs s'efectuïn seguint un ordre que, en general, correspon a l'ordre invers seguit per a la construcció, planta per planta, començant per la coberta de dalt cap avall. S'ha de procurar l'horitzontalitat i evitar que treballen operaris situats a diferents nivells.

S'ha d'evitar treballar en obres de demolició i derrocament cobertes de neu o en dies de pluja. Les operacions de derrocament s'efectuaran amb les precaucions necessàries per a aconseguir unes condicions de seguretat suficients i evitar danys en les construccions pròximes, i es designaran i marcaran els elements que hagin de conservar-se intactes. Els treballs es faran de manera que produeixin la menor molèstia possible als ocupants de les zones pròximes a l'obra que cal derrocar.

No se suprimiran els elements atirantats o d'enriostament en la mesura que no se suprimeixin o contraresten les tensions que incideixin sobre aquests. En elements metàl·lics en tensió es tindrà present l'efecte d'oscil·lació quan es realitzi el tall o se suprimeixin les tensions. El tall o desmuntatge d'un element no manejable per una sola persona es farà mantenint-lo suspès o apuntalat, evitant caigudes brusques i vibracions que es transmeten a la resta de l'edifici o als mecanismes de suspensió. En la demolició d'elements de fusta s'arrancaran o doblegaran les puntes i claus. No s'acumularan RCDs ni recolzaran elements contra tanques, murs i suports, propis o mitgers, mentre aquests hagin de romandre drets. Tampoc es dipositaran RCDs sobre bastides. S'evitarà l'acumulació de materials procedents del derrocament en les plantes o forjats de l'edifici per a impedir les sobrecàrregues.

L'abatiment d'un element constructiu es realitzarà permetent el gir, però no el desplaçament, dels punts de suport, mitjançant mecanisme que treballi per damunt de la línia de suport de l'element i permeti el descens lent. Quan calgui derrocar arbres, es delimitarà la zona, es tallaran per la seva base havent-los atirantat abans i s'abatran després.

Els compressors, martells pneumàtics o similars, s'utilitzaran amb autorització prèvia de la direcció facultativa. Les grues no s'usaran per a fer esforços horitzontals o oblics. Les càrregues es començaran a elevar lentament amb la finalitat d'observar si es produeixen anomalies; en aquest cas, s'esmenaran després d'haver descendit novament la càrrega al seu lloc inicial. No es descendiran les càrregues sota l'únic control del fre.

S'evitarà la formació de pols regant lleugerament els elements i/o enderrocs. En finalitzar la jornada no han de quedar elements de l'edifici en estat inestable que el vent, les condicions atmosfèriques o altres causes puguin esfondrar. Es protegiran de la pluja, mitjançant lones o plàstics, les zones o elements de l'edifici que puguin ser afectats per aquella.

- L'evacuació dels RCDs es podrà realitzar de les maneres següents:

Es prohibirà llançar els RCDs des de dalt dels pisos de l'obra al buit.

Obertura de buits en forjats, coincidents en vertical amb l'ample d'un entrebigat i longitud d'1 m a 1,50 m, distribuïts de tal manera que en permeten la ràpida evacuació. Aquest sistema només podrà emprar-se en edificis o restes d'edificis amb un màxim de dues plantes i quan els RCDs siguin de grandària manejable per una persona.

Mitjançant grua, quan es disposi d'un espai per a la instal·lació i zona per a descàrrega de l'enderroc.

Mitjançant baixants tancats, prefabricats o fabricats *in situ*. L'últim tram del baixant s'inclinarà de manera que es redueixi la velocitat d'eixida del material i de manera que l'extrem quedi com a màxim a 2 m per damunt del recipient d'arreglega. El baixant no anirà situat exteriorment en façanes que donen a la via pública, llevat del tram inclinat inferior, i la seva secció útil no serà superior a 50 x 50 cm. La seva embocadura superior estarà protegida contra caigudes accidentals, i a més estarà proveïda de tapa susceptible de ser tancada amb clau, i s'ha de tancar abans de retirar el contenidor. Els baixants estaran allunyats de les zones de pas i se subjectaran convenientment a elements resistents del seu lloc d'emplaçament, de manera que en quedi garantida la seguretat.

Per desenrunat mecanitzat. La màquina s'aproximarà a la mitgeria com a màxim la distància que assenyali la documentació tècnica, sense sobrepassar en cap cas la distància d'1 m i treballant en direcció no perpendicular a la mitgeria.

En tot cas, l'espai on cauen els RCDs estarà delimitat i vigilat. No es permetran fogueres dins de l'edifici, i les fogueres exteriors estaran protegides del vent i vigilades. En cap cas s'utilitzarà el foc amb propagació de flama com a mitjà de demolició.

Ha d'establir-se un sistema en obra per a comptabilitzar el volum de residus generat i un seguiment dels lots o grups de residus i materials seguint la traçabilitat de reutilització, reciclatge i altres formes de recuperació del material, i s'arreglegaran els certificats de les operacions de valorització. En cas que no sigui possible, s'arxivaran els certificats de la correcta gestió en abocador autoritzat.

- **Gestió de residus**

Els residus generats durant l'execució de la unitat d'obra seran tractats segons la *Part III: Gestió de residus de construcció o demolició en l'obra*.

- **Condicions d'acabament**

En la superfície del solar es mantindrà el desaigüe necessari per a impedir l'acumulació d'aigua de pluja o neu que pugui perjudicar locals o fonaments de finques confrontants. Finalitzades les obres de demolició, es netejarà el solar.

Control d'execució, assaigs i proves

- **Control d'execució**

Durant l'execució es vigilarà i es comprovarà que s'adopten les mesures de seguretat especificades, que es disposa dels mitjans adequats i que l'ordre i la forma d'execució s'adapten al que s'indica.

Durant la demolició, si apareixen clivelles en els edificis mitgers, es paraitzaran els treballs i s'avisarà a la direcció facultativa, per a efectuar-ne l'apuntament o consolidació si fos necessari, prèvia col·locació o no de testimonis.

Pel que fa als RCDs generats, es comprovarà que es duu a terme la classificació i la traçabilitat de cada lot o grup de residus, degudament documentats i evitant contaminacions.

Conservació i manteniment

En la mesura que s'efectuï la consolidació definitiva, en el solar on s'hagi realitzat la demolició, es conservaran les contencions, apuntaments i fitacions fetes per a subjectar les edificacions mitgeres, així com les tanques i/o tancaments.

Una vegada aconseguida la cota 0, es farà una revisió general de les edificacions mitgeres per a observar les lesions que hagin pogut sorgir. Les tanques, embornals, arquetes, pous i fitacions quedaran en perfecte estat de servei.

2. Instal·lacions

2.1. Instal·lació d'evacuació de residus

2.1.1. Residus líquids

Descripció

Descripció

Instal·lació de la xarxa d'evacuació d'aigües residuals i pluvials en els edificis inclosos en l'àmbit d'aplicació general del codi tècnic de l'edificació, inclòs el tractament d'aigües residuals previ a l'abocament.

Quan hi hagi una única xarxa de clavegueram públic haurà de disposar-se un sistema mixt o un sistema separatiu amb una connexió final de les aigües pluvials i les residuals, abans de l'eixida a la xarxa exterior.

Quan hi hagi dues xarxes de clavegueram públic, l'una d'aigües pluvials i l'altra d'aigües residuals haurà de disposar-se un sistema separatiu i cada xarxa de canalitzacions haurà de connectar-se de manera independent amb l'exterior corresponent.

Criteris de mesurament i valoració d'unitats

Les canalitzacions es mesuraran per metre lineal, incloent-hi solera i anellament de juntes, rebliment i compactació, totalment acabat.

Els conductes i protectors, tant de la xarxa horitzontal com de la vertical, es mesuraran i valoraran per metre lineal, incloent-hi unions, accessoris i ajudes de construcció. En el cas de col·lectors soterrats es mesuraran i valoraran de la mateixa forma, però sense incloure-hi excavació ni rebliment de rases.

Els conductes de la instal·lació de ventilació es mesuraran i valoraran per metre lineal, a excepció dels formats per peces prefabricades, que es mesuraran per unitat, inclosa la part proporcional de peces especials, reixetes, capa d'aïllament del forjat, mesura la longitud des de l'arrancada del conducte fins a la part inferior de l'aspirador estàtic.

Les canalitzacions i rases filtrants d'igual secció de la instal·lació de depuració es mesuraran per metre lineal, totalment col·locades i executades, respectivament.

Els filtres d'arena es mesuraran per metre quadrat amb igual profunditat, totalment acabat.

La resta d'elements de la instal·lació, com ara embornals, desaigües, arquetes, caixes sifòniques, etc., es mesurarà per unitat, totalment col·locada i comprovada incloent-hi tots els accessoris i les connexions necessaris perquè funcioni correctament.

Prescripcions sobre els productes

Característiques i recepció dels productes que s'incorporin a les unitats d'obra

La recepció dels productes, equips i sistemes es farà tal com es desenvolupa en la *Part II: Condicions de recepció de productes*. Aquest control comprèn el control de la documentació dels subministraments (inclosa la del marcatge CE quan sigui pertinent), el control mitjançant distintius de qualitat o avaluacions tècniques d'idoneïtat i el control mitjançant assaigs.

Els elements que componen la instal·lació de la xarxa d'evacuació d'aigua són:

- Tancaments hidràulics, que poden ser: sifons individuals, caixes sifòniques, embornals sifònics, arquetes sifòniques.

- Vàlvules de desaigüe. Les reixetes de totes les vàlvules seran de llautó cromat o d'acer inoxidable, excepte en piques d'escurar en les quals seran necessàriament d'acer inoxidable.

- Xarxes de petita evacuació.
- Baixants i canalons.
- Calderetes o cassoles i embornals.
- Col·lectors, que podran ser penjats o soterrats.
- Elements de connexió.

Arquetes disposades sobre fonament de formigó, amb tapa practicable. Els tipus d'arquetes poden ser a peu de baixant, de pas, de registre i d'extradós.

Separador de greixos.

- Elements especials.

Sistema de bombament i elevació.

Vàlvules antiretorn de seguretat.

- Subsistemes de ventilació.

Ventilació primària.

Ventilació secundària.

Ventilació terciària.

Ventilació amb vàlvules de ventilació.

- Depuració.

Fossa sèptica.

Fossa de decantació-digestió.

De manera general, les característiques dels materials per a la instal·lació d'evacuació d'aigües seran:

Resistència a la forta agressivitat de les aigües a evacuar.

Impermeabilitat total a líquids i gasos.

Suficient resistència a les càrregues externes.

Flexibilitat per a poder absorbir els moviments.

Llisor interior.

Resistència a l'abrasió.

Resistència a la corrosió.

Absorció de sorolls, produïts i transmesos.

Les bombes han de ser de regulació automàtica, que no s'obstrueixin fàcilment, i sempre que sigui possible se sotmetran les aigües negres a un tractament previ abans de bombar-les.

Les bombes tindran un disseny que garanteixi una protecció adequada contra les matèries sòlides en suspensió en l'aigua.

Aquests sistemes han d'estar dotats d'una canonada de ventilació capaç de descarregar adequadament l'aire del dipòsit de recepció.

El material utilitzat en la construcció de les fosses sèptiques ha de ser impermeable i resistent a la corrosió.

Productes amb marcatge CE, de conformitat amb el Reglament (UE) núm. 305/2011 de productes de la construcció:

Canonades de gres, accessoris i juntes per a sanejament (vegeu *Part II: Relació de productes amb marcatge CE*, 14.1).

Canonades de fibrociment per a drenatge i sanejament. Passos d'home i càmeres d'inspecció (vegeu *Part II: Relació de productes amb marcatge CE*, 14.1).

Tubs i accessoris d'acer galvanitzat en calent soldats longitudinalment amb maneguet acoblable per a canalització d'aigües residuals (vegeu *Part II: Relació de productes amb marcatge CE*, 14.1).

Tubs i accessoris d'acer inoxidable soldats longitudinalment, per a canalització d'aigües residuals (vegeu *Part II: Relació de productes amb marcatge CE*, 14.1).

Tubs i accessoris de fosa, les unions i peces especials destinats a l'evacuació d'aigües dels edificis (vegeu *Part II: Relació de productes amb marcatge CE*, 14.1).

Canonades, accessoris i peces especials de fosa dúctil i les unions (vegeu *Part II: Relació de productes amb marcatge CE*, 14.1).

Pous de registre i càmeres d'inspecció de formigó en massa, formigó armat i formigó amb fibres d'acer (vegeu *Part II: Relació de productes amb marcatge CE*, 14.2).

Barrots per a pous de registre soterrats (vegeu *Part II: Relació de productes amb marcatge CE*, 14.2).

Escales fixes per a pous de registre (vegeu *Part II: Relació de productes amb marcatge CE*, 14.2).

Plantes elevadores d'aigües residuals que contenen matèries fecals (vegeu *Part II: Relació de productes amb marcatge CE*, 14.3).

Plantes elevadores d'aigües residuals que no contenen matèries fecals (vegeu *Part II: Relació de productes amb marcatge CE*, 14.3).

Plantes elevadores d'aigües residuals que contenen matèries fecals per a aplicacions limitades (vegeu *Part II: Relació de productes amb marcatge CE*, 14.3).

Vàlvules de retenció per a aigües residuals que no contenen matèries fecals i per a aigües residuals que contenen matèries fecals en plantes elevadores d'aigües residuals (vegeu *Part II: Relació de productes amb marcatge CE*, 14.4).

Vàlvules equilibradores de pressió per a sistemes de desaiqüe (vegeu *Part II: Relació de productes amb marcatge CE*, 14.4).

Canals de desaiqüe per a zones de circulació utilitzades per vianants i vehicles (vegeu *Part II: Relació de productes amb marcatge CE*, 14.5).

Fosses sèptiques prefabricades (vegeu *Part II: Relació de productes amb marcatge CE*, 14.6).

Fosses sèptiques muntades en la destinació a partir de conjunts prefabricats (vegeu *Part II: Relació de productes amb marcatge CE*, 14.6).

Plantes de depuració d'aigües residuals domèstiques prefabricades i/o muntades en la destinació (vegeu *Part II: Relació de productes amb marcatge CE*, 14.6).

Dispositius antiinundació per a edificis (vegeu *Part II: Relació de productes amb marcatge CE*, 14.7).

Juntes d'estanquitat de canonades emprades en canalitzacions d'aigua i en drenatge. Cautxú vulcanitzat (vegeu *Part II: Relació de productes amb marcatge CE*, 14.8).

Juntes d'estanquitat de canonades emprades en canalitzacions d'aigua i en drenatge. Elastòmers termoplàstics, (veure *Part II: Relació de productes amb marcatge CE*, 14.8).

Juntes d'estanquitat de canonades emprades en canalitzacions d'aigua i en drenatge. Materials cel·lulars de cautxú vulcanitzat (vegeu *Part II: Relació de productes amb marcatge CE*, 14.8).

Juntes d'estanquitat de canonades emprades en canalitzacions d'aigua i en drenatge. Elements d'estanquitat de poliuretà modelat (vegeu *Part II: Relació de productes amb marcatge CE*, 14.8).

Juntes d'estanquitat de canonades emprades en canalitzacions d'aigua i en drenatge. Separadors de greixos (vegeu *Part II: Relació de productes amb marcatge CE*, 14.9).

Adhesius per a sistemes de canalització en materials termoplàstics sense pressió (vegeu *Part II: Relació de productes amb marcatge CE*, 14.10).

Es farà la comprovació de la documentació de subministrament en tots els casos, verificant que coincideix el que s'ha subministrat en obra amb el que s'indica en el projecte.

Accessoris de desaigüe: defectes superficials. Diàmetre del desaigüe. Diàmetre exterior de la brida. Tipus. Estanquitat. Marca del fabricant. Norma a la qual s'ajusta.

Desguassos sense pressió hidroestàtica: estanquitat a l'aigua: sense fuga. Estanquitat a l'aire: sense fuga. Cicle de temperatura elevada: sense fuga abans i després de l'assaig. Marca del fabricant. Diàmetre nominal. Gruix de paret mínima. Material. Codi de l'àrea d'aplicació. Any de fabricació. Comportament funcional en clima fred.

Les peces que no compleixin les especificacions de projecte, hagin patit danys durant el transport o que presenten defectes seran rebutjades.

Emmagatzematge i manipulació (criteris d'ús, gestió de residus, conservació i manteniment)

L'emmagatzematge en obra es farà dins dels respectius embalatges originals i d'acord amb les instruccions del fabricant. Serà en un lloc protegit de pluges i focus humits, en zones allunyades de possibles impactes. No estaran en contacte amb el terreny.

Prescripcions quant a l'execució per unitats d'obra

Característiques tècniques de cada unitat d'obra

- **Condicions prèvies: suport**

S'hauran deixat en els forjats els buits necessaris per al pas de conduccions i baixants, igual que en els elements estructurals els passatubs previstos en el projecte.

Es procedirà a una localització de les canalitzacions existents i un replanteig de la canalització a portar a cap, amb el traçat dels nivells d'aquesta.

Els suports de la instal·lació de sanejament segons els diferents trams d'aquesta seran:

Paraments verticals (grossària mínima ½ peu).

Forjats.

Rases fetes en el terreny.

- **Compatibilitat entre els productes, elements i sistemes constructius**

Per a prevenir el fenomen electroquímic de la corrosió galvànica entre metalls amb diferent potencial, s'adoptaran les mesures següents:

Evitar el contacte entre dos metalls de diferent activitat. En cas de no poder evitar el contacte, s'hauran de triar metalls pròxims en la sèrie galvànica.

Aïllar elèctricament els metalls amb diferent potencial.

Evitar l'accés d'aigua i oxigen a la zona d'unió dels dos metalls.

En els trams de les derivacions interiors, els conductes no es fixaran a l'obra amb elements rígids (morters, algeps).

Per a fer la unió dels diferents trams de tubs dins de les rases, es considerarà la compatibilitat de materials i els tipus d'unió:

Amb canonades de formigó, les unions seran mitjançant gafets de formigó en massa.

Amb canonades de PVC, no s'admetran les unions fabricades mitjançant soldadura o cola de diversos elements, les unions entre tubs seran d'endoll o cordó amb junta de goma, o apegada mitjançant adhesius.

Segons el CTE DB HS 4, apartat 6.3.1:

Per als tubs d'acer galvanitzat es consideraran agressives les aigües no incrustants amb continguts d'ió clorur superiors a 250 mg/l. Per als tubs d'acer galvanitzat les condicions límit de l'aigua a transportar, a partir de les quals serà necessari un tractament, seran les de la taula 6.1. Per a les canonades d'acer inoxidable, les qualitats d'aquest se seleccionaran en funció del contingut de clorurs dissolts en l'aigua. Quan aquests no sobrepassin els 200 mg/l es pot emprar l'AISI- 304. Per a concentracions superiors és necessari utilitzar l'AISI-316.

Segons el CTE DB HS 4, apartat 6.3.2:

S'evitarà l'acoblament de canonades i elements de metalls amb diferents valors de potencial electroquímic excepte quan, segons el sentit de circulació de l'aigua, s'instal·li de primer el de menor valor. Es podran acoblar a l'acer galvanitzat elements d'acer inoxidable. En les baines passamurs, s'interposarà un material plàstic per a evitar contactes inconvenients entre diferents materials. Per als trams de les derivacions interiors, els conductes no hauran de quedar subjectes a l'obra amb elements rígids (morters, algeps). En el cas d'utilitzar canonada de gres (a causa d'existència d'aigües residuals molt agressives), la subjecció no serà rígida, i s'evitaran els morters i s'utilitzarà en el seu lloc un cordó revestit d'una capa de brea i la resta reblida d'asfalt. La derivació o canó de desaigüe del vàter que travessi un parament o forjat, no se subjectarà amb morter, sinó a través de passatubs, o segellant l'interstici entre obra i conducte amb material elàstic. Qualsevol pas de trams de la xarxa a través d'elements estructurals deixarà una folgança a segellar amb material elàstic. Vàlvules de desaigüe: en el muntatge no es permetrà la manipulació d'aquestes, i quedarà prohibida la unió amb massilla. Quan el tub sigui de polipropilè, no s'utilitzarà líquid soldador. S'hauran de protegir les canonades de fosa soterrades en terrenys particularment agressius. Es podrà evitar l'acció d'aquesta mena de terrenys mitjançant l'aportació de terres químicament neutres o de reacció bàsica —per addició de calç—, emprant tubs amb revestiments especials i proteccions exteriors mitjançant fundes de film de polietilè. En aquest últim cas, s'utilitzarà tub de PE de 0,2 mm de grossària i de diàmetre superior al tub de fosa. Com a complement, s'utilitzarà fil d'acer amb recobriment plastificat i tires adhesives de film de PE d'uns 50 mm d'ample.

En xarxes de petita evacuació en el cas de canonades encastades s'aïllaran per a evitar corrosions, esclafades o fugues. Igualment, no quedaran subjectes a l'obra amb elements rígids com ara algeps o morters. En el cas d'utilitzar canonades de gres, per l'agressivitat de les aigües, la subjecció no serà rígida, i s'evitaran els morters i s'utilitzaran en el seu lloc un cordó revestit de brea i la resta reblida d'asfalt.

En el cas de col·lectors soterrats, per a la unió dels diferents trams de tubs dins de les rases, es considerarà la compatibilitat de materials i els tipus d'unió:

Per a canonades de formigó, les unions seran mitjançant gafets de formigó en massa;

Per a canonades de PVC, no s'admetran les unions fabricades mitjançant soldadura o cola de diversos elements, les unions entre tubs seran d'endoll o cordó amb junta de goma, o apegada mitjançant adhesius.

Procés d'execució

- **Execució**

L'acoblament de les vàlvules de desaigüe i la interconnexió s'efectuarà mitjançant juntes mecàniques amb rosca i junta tòrica, i queda prohibida la unió amb massilla. Quan el tub sigui de polipropilè, no s'utilitzarà líquid soldador.

Tant els sifons individuals com les caixes sifòniques seran accessibles en tots els casos, i sempre des del mateix local en què estiguin instal·lats. Els sifons individuals s'instal·laran tan a prop com sigui possible de la vàlvula de descàrrega de l'aparell sanitari o en el mateix aparell sanitari. Els tancaments hidràulics no quedaran tapats o ocults per barandats, forjats, etc., que dificulten o impossibiliten l'accés i el manteniment. Quan el canó de desaigüe del vàter sigui de plàstic, s'acoblarà al desaigüe de l'aparell per mitjà d'un sistema de junta de cautxú de segellament hermètic.

Les caixes sifòniques quedaran enrasades amb el paviment i seran registrables mitjançant tapa de tancament hermètic, estanca a l'aire i a l'aigua. No es podran connectar desaigües procedents de cap altre tipus d'aparell sanitari a caixes sifòniques que arrebeguin desaigües d'urinaris. La connexió dels ramals de desaigüe a la caixa sifònica es farà a una altura mínima de 2 cm i el tub d'eixida com a mínim a 5 cm, per formar així un tancament hidràulic. La connexió del tub d'eixida al baixant no es farà a un nivell inferior al de la boca del pot per a evitar la pèrdua del segell hidràulic.

Tant en els baixants mixtos com en els baixants de pluvials, la caldereta s'instal·larà en paral·lel amb el baixant, a fi de poder garantir el funcionament de la columna de ventilació. L'embornal sifònic es disposarà a una distància del baixant inferior o igual a 5 m, i es garantirà que en cap punt de la coberta se superi una altura de 15 cm de formigó de pendent. El seu diàmetre serà superior a 1,5 vegades el diàmetre del baixant a la qual desaigua.

Els canalons, en general i excepte les especificacions següents, es disposaran amb un pendent mínim de 0,5%, cap a l'exterior. Per a la construcció de canalons de zinc, se soldaran les peces en tot el perímetre, les abraçadores a les quals se subjectarà la xapa, s'ajustaran a la forma d'aquesta i seran de platina d'acer galvanitzat. Es col·locaran aquests elements de subjecció a una distància màxima de 50 cm i anirà passat almenys 1,5 cm de la línia de teules de la volada. Amb canalons de plàstic, es pot establir un pendent mínim de 0,16%. En aquests canalons s'uniran els diferents perfils amb maneguet d'unió amb junta de goma. La separació màxima entre ganxos de subjecció no excedirà 1 m, deixant espai per als baixants i unions, per bé que en zones de neu la distància es reduirà a 70 cm. Tots els accessoris han de portar una zona de dilatació d'1 cm almenys. La connexió de canalons al col·lector general de la xarxa vertical annexa, si és el cas, es farà a través d'embornal sifònic.

Les xarxes seran estanques i no presentaran exsudacions ni estaran exposades a obstruccions. S'evitaran els canvis bruscos de direcció i s'usaran peces especials adequades. S'evitarà l'enfrontament de dos ramals sobre una mateixa canonada col·lectiva. Se subjectaran mitjançant brides o ganxos disposats cada 70 cm per a tubs de diàmetre no superior a 5 cm i cada 50 cm per a diàmetres superiors. Quan la subjecció es faci a paraments verticals, aquests tindran un gruix mínim de 9 cm. Les abraçadores de penjament dels forjats portaran folre interior elàstic i seran regulables per a donar-los el pendent adequat. En el cas de canonades encastades s'aïllaran per a evitar corrosions, esclafades o fugues. Igualment, no quedaran subjectes a l'obra amb elements rígids, com ara algeps o morters. En el cas d'usar canonades de gres, per l'agressivitat de les aigües, la subjecció no serà rígida, s'evitaran els morters i s'utilitzarà en el seu lloc un cordó revestit de brea i la resta reblida d'asfalt. Els passos a través de forjats, o de qualsevol element estructural, es faran amb contratub de material adequat, amb una folgança mínima d'1 cm, que es compactarà amb massilla asfàltica o material elàstic.

Els baixants s'executaran de manera que queden aplomades i fixades a l'obra, la grossària de la qual no haurà de ser menor de 12 cm, amb elements de subjecció mínims entre forjats. La fixació es farà amb una abraçadora de fixació en la zona de l'embocadura, perquè cada tram de tub sigui autoportant, i una abraçadora de guia en les zones intermèdies. La distància entre abraçadores ha de ser de 15 vegades el diàmetre. Els baixants, en qualsevol cas, es mantindran separades dels paraments. En edificis de més de 10 plantes, s'interromprà la verticalitat del baixant amb la finalitat de disminuir el possible impacte de caiguda. La desviació ha de preveure's amb peces especials o escuts de protecció del baixant i l'angle de la desviació amb la vertical ha de ser superior a 60°, a fi d'evitar possibles embossos. El reforçament es farà amb elements de polièster aplicats *in situ*.

Les ventilacions primàries aniran proveïdes del corresponent accessori estàndard que garanteixi l'estanquitat permanent de la rematada entre impermeabilitzant i canonada. En els baixants mixtos o residuals, que vagin dotades de columna de ventilació paral·lela, aquesta es muntarà tan a prop com sigui

possible del baixant; per a la interconnexió entre ambdues s'usaran accessoris estàndard del mateix material del baixant, que garanteixin l'absorció de les diferents dilatacions que es produeixen en les dues conduccions, baixant i ventilació. Aquesta interconnexió es farà, en qualsevol cas, en el sentit invers al del flux de les aigües, a fi d'impedir que aquestes penetren en la columna de ventilació. Els passos a través de forjats es faran en idèntiques condicions que per als baixants. La ventilació terciària es connectarà a una distància del tancament hidràulic entre 2 i 20 vegades el diàmetre de la canonada. Es farà en sentit ascendent o, en tot cas, horitzontal per una de les parets del local humit. Les vàlvules de ventilació es muntaran entre l'últim i el penúltim aparell, i per damunt, d'1 a 2 m, del nivell del flux dels aparells. Es col·locaran en un lloc ventilat i accessible. La unió podrà ser per pressió amb junta de cautxú o segellada amb silicona. L'entroncament amb el baixant es mantindrà lliure de connexions de desaiçue a una distància igual o major que 1 m a banda i banda.

Se situarà un tap de registre en cada entroncament i en trams rectes cada 15 m, que s'instal·laran en la meitat superior de la canonada.

En els canvis de direcció se situaran colzes de 45°, amb registre roscat.

La separació entre abraçadores serà funció de la fletxa màxima admissible per la classe de tub, que serà:

En tubs de PVC i per a tots els diàmetres, 3 cm.

En tubs de fosa, i per a tots els diàmetres, 3 mm.

Encara que s'haurà de comprovar la fletxa màxima citada, s'inclouran abraçadores cada 1,50 m, per a tota classe de tubs, i la xarxa quedarà separada de la cara inferior del forjat un mínim de 5 cm. Aquestes abraçadores, amb les quals se subjectaran al forjat, seran de ferro galvanitzat i disposaran de folre interior elàstic, i seran regulables per a donar-los el pendent desitjat. Es disposaran sense ajust en les goles de cada accessori, de manera que s'establiran els punts fixos; els suports restants seran esvarosos i suportaran únicament la xarxa. Quan la generatriu superior del tub quedi a més de 25 cm del forjat que la sustenta, tots els punts fixos d'ancoratge de la instal·lació es faran mitjançant trapezis de fixació, per mitjà de tirants ancorats al forjat en els dos sentits (aigües amunt i aigües avall), de l'eix de la conducció, a fi d'evitar el desplaçament d'aquests punts per vincament del suport. En tots els casos s'instal·laran els absorbidors de dilatació necessaris. En canonades encolades s'utilitzaran maneguets de dilatació o unions mixtes (encolades amb juntes de goma) cada 10 m. La canonada principal es prolongarà 30 cm des de la primera presa per a resoldre possibles obturacions. Els passos a través d'elements de fàbrica es faran amb contratub d'algun material adequat, amb les folgances corresponents, segons s'ha indicat per als baixants.

La unió del baixant a l'arqueta es farà mitjançant un maneguet esvarós arenat prèviament i assegurat a l'arqueta. Aquest arenament permetrà ser assegurat amb morter de ciment en l'arqueta, per garantir d'aquesta manera una unió estanca. Si la distància del baixant a l'arqueta de peu de baixant és llarga, es col·locarà el tram de tub entre les dues sobre un suport adequat que no limiti el moviment d'aquest, per a impedir que funcioni com a mènula.

Si les arquetes són fabricades *in situ*, podran ser construïdes amb fàbrica de rajola massissa de mig peu de grossària, tapada i polida interiorment, es recolzaran sobre una solera de formigó de 10 cm de grossària i es cobriran amb una tapa de formigó prefabricat de 5 cm de gruix. El gruix de les fetes amb formigó serà de 10 cm. La tapa serà hermètica amb junta de goma per a evitar el pas d'olors i gasos. Els encontres de les parets laterals s'han de fer a mitja canya, per a evitar el dipòsit de matèries sòlides a les cantonades. Igualment, es conduiran les aigües entre l'entrada i l'eixida mitjançant mitges canyes fetes sobre llit de formigó en forma de pendent.

Per a la unió dels diferents trams de tubs dins de les rases, es considerarà la compatibilitat de materials i els tipus d'unio:

Per a canonades de formigó, les unions seran mitjançant gafets de formigó en massa.

Per a canonades de PVC, no s'admetran les unions fabricades mitjançant soldadura o cola de diversos elements, les unions entre tubs seran d'endoll o cordó amb junta de goma, o apegada mitjançant adhesius.

Quan hi hagi la possibilitat d'invasió de la xarxa per arrels de les plantacions immediates a aquesta, es prendran les mesures adequades per a impedir-ho, com ara disposar malles de geotèxtil. Els tubs es recolzaran en tota la longitud sobre un llit de material granular (arena/grava) o terra exempta de pedres (gruix mínim de 10 + diàmetre exterior/10 cm). Aquesta base, quan es tracti de terrenys poc consistents, serà un llit de formigó en tota la longitud. El gruix d'aquest llit de formigó serà de 15 cm i sobre aquest anirà el llit descrit anteriorment. Es compactaran els laterals i es deixaran al descobert les unions fins a haver-se fet les proves d'estanquitat. El rebliment es farà per capes de 10 cm, compactant, fins a 30 cm del nivell superior, en què es farà un últim abocament i la compactació final.

Amb canonades de materials plàstics, el llit de suport s'interromprà per reservar uns nínxols en la zona on aniran situades les juntes d'unió. Una vegada situada la canonada, es rebliran els flancs per a evitar que queden buits i es compactaran els laterals fins al nivell del pla horitzontal que passa per l'eix del tub. S'utilitzarà reble que no contingui pedres o terrossos de més de 3 cm de diàmetre i tal que el material pulverulent (diàmetre inferior a 0,1 mm), no superi el 12%. Es prosseguirà el rebliment dels laterals fins a 15 cm per damunt del nivell de la clau del tub i es compactarà novament. La compactació de les capes successives es farà per capes no superiors a 30 cm i s'usarà material exempt de pedres de diàmetre superior a 1 cm.

El dipòsit acumulador d'aigües residuals serà de construcció estanca per a evitar l'eixida de males olors i estarà dotat d'una canonada de ventilació amb un diàmetre igual a la meitat del de la presa i com a mínim de 8 cm. Tindrà, preferiblement, en planta una superfície de secció circular, per a evitar l'acumulació de dipòsits sòlids. Ha de quedar un mínim de 10 cm entre el nivell màxim de l'aigua en el dipòsit i la generatriu inferior de la canonada de presa. Quan s'utilitzin bombes de tipus submergible, s'allotjaran en una fossa per a reduir la quantitat d'aigua que queda per sota de la boca d'aspiració. El fons del tanc haurà de tenir un pendent mínim del 25%.

Per a controlar la marxa i parada de la bomba s'usaran interruptors de nivell, instal·lats en els nivells alt i baix respectivament. S'instal·larà a més un nivell d'alarma per damunt del nivell superior i un altre de seguretat per sota del nivell mínim. Quan hi hagi risc de flotació dels equips, aquests es fixaran a l'allotjament per a evitar aquest risc.

En cas d'existència de fossa seca, aquesta disposarà d'espai suficient perquè hi hagi, almenys, 60 cm al voltant i per damunt de les parts o components que puguin necessitar manteniment. Igualment, se la dotarà d'embornal de 10 cm de diàmetre almenys, ventilació adequada i il·luminació mínima de 200 luxs.

Totes les connexions de les canonades del sistema de bombament i elevació estaran dotades dels elements necessaris per a la no transmissió de sorolls i vibracions. El dipòsit de recepció que contingui residu fecals no estarà integrat en l'estructura de l'edifici.

En l'entrada de l'equip es disposarà una clau de tall, així com a l'eixida i després de la vàlvula de retenció. No es farà cap connexió en la canonada de descàrrega del sistema. No es connectarà la canonada de descàrrega a baixant de qualsevol tipus. La connexió amb el col·lector de desaigüe es farà sempre per gravetat. En la canonada de descàrrega no es col·locaran vàlvules de ventilació.

- **Gestió de residus**

Els residus generats durant l'execució de la unitat d'obra seran tractats d'acord amb la *Part III: Gestió de residus de construcció o demolició en l'obra*.

- **Toleràncies admissibles**

No s'admetran desviacions respecte als valors de projecte superiors al 10%.

- **Condicions d'acabament**

Al final de la instal·lació, i informada la direcció facultativa, l'instal·lador autoritzat emetrà la documentació reglamentària que acrediti la conformitat de la instal·lació amb la Reglamentació vigent.

Control d'execució, assaigs i proves

- **Control d'execució**

- Xarxa horitzontal:

- Conduccions soterrades:

Rases de sanejament. Profunditat. Llit de suport de tubs. Pendants. Rebliment.

Tubs. Material i diàmetre segons especificacions. Connexió de tubs i arquetes. Segellament.

Pou de registre i arquetes:

Disposició, material i dimensions segons especificacions. Tapes de registre.

Acabat interior. Connexions als tubs. Segellament.

- Conduccions suspeses:

Material i diàmetre segons especificacions. Registres.

Subjecció amb brides o ganxos al forjat (cada 70 cm). Pendants.

Juntes estanques.

Passatubs i segellament en el pas a través de murs.

Xarxa de desaigües:

- Desaigüe d'aparells:

Sifons individuals en aparells sanitaris i connexió als aparells.

Caixes sifòniques (si és el cas). Connexió i tapa.

Sifons registrables en desaigües d'aparells de bombament (llavadores...).

Pendants de la xarxa horitzontal. Connexió a baixants.

Distància màxima de vàters a baixants. Connexió de l'aparell a baixant.

- Embornals:

Replanteig. Nombre d'unitats. Tipus.

Col·locació. Impermeabilització, encavalcaments.

Tancament hidràulic. Connexió. Reixeta.

- Baixants:

Material i diàmetre especificats.

Existència de passatubs i segellament a través de forjats.

Dues fixacions mitjançant abraçadores, per cada tub.

Protecció en zona de possible impacte.

Rematada de ventilació. Es prolonga per damunt de la coberta la longitud especificada.

La ventilació de baixants no està associada a altres conductes de ventilació de locals (tipus xunt).

- Ventilació:

Conduccions verticals:

Disposició: tipus i seccions segons especificacions. Col·locació i unió entre peces correctes.

Aplomat: comprovació de la verticalitat.

Sustentació: correcta sustentació de cada nivell de forjat. Sistema de suport.

Aïllament tèrmic: grossària especificada. Continuïtat de l'aïllament.

Aspirador estàtic: altura sobre coberta. Distància a altres elements.

Fixació. Travada, si és el cas.

Connexions individuals:

Derivacions: connexió correcta amb peça especial de derivació. Col·locació correcta de la reixeta.

Revestiments o falsejament de la instal·lació: es posarà especial atenció a no interrompre'ls en tot el recorregut, des de terra fins al forjat superior. No s'admetran falsejaments interromputs en els falsos sostres o passos de canonades no segellades.

- **Assaigs i proves**

Segons CTE DB HS 5, apartat 5.6, es faran proves d'estanquitat.

Conservació i manteniment

La instal·lació no s'usarà per a l'evacuació d'un altre tipus de residus que no siguin aigües residuals o pluvials.

Es revisarà que estiguin tancades totes les connexions dels desaigües que s'hagin de connectar a la xarxa de clavegueram i es tapanaran totes les arquetes per a evitar caigudes de persones, materials i objectes.

Prescripcions sobre verificacions a l'edifici acabat

Verificacions i proves de servei per a comprovar les prestacions finals de l'edifici

Documentació: certificats, butlletins i documentació addicional exigida per l'Administració competent.

3. Revestiments i paviments

3.1. Revestiment de paraments

3.1.1. Enrajolats

Descripció

Descripció

Revestiment per als acabats de paraments interiors i exteriors amb rajoles ceràmiques esmaltades o no, amb mosaic ceràmic de vidre, i peces complementàries i especials, assegurats al suport mitjançant material de subjecció, amb acabat rejuntat o sense.

Criteris de mesurament i valoració d'unitats

Metre quadrat de xapat realment executat, incloent-hi talls, part proporcional de peces complementàries i especials, rejuntada i queixals, descomptant buits, fins i tot eliminació de restes i neteja.

Prescripcions sobre els productes

Característiques i recepció dels productes que s'incorporin a les unitats d'obra

Segons CTE DB HE 1, punt 6 de l'apartat 5.1, es comprovarà que les propietats higrotèrmiques dels productes utilitzats en els tancaments es corresponen amb les especificades en projecte: conductivitat tèrmica λ , factor de resistència a la difusió del vapor d'aigua μ , i, si és el cas, densitat ρ i calor específica c_p , complint la transmitància tèrmica màxima exigida als tancaments que componen l'envoltant tèrmic.

Segons DB HR, apartat 4.1, en el plec de condicions del projecte han d'expressar-se les característiques acústiques dels productes utilitzats en els elements constructius de separació. Els

productes que componen els elements constructius homogenis es caracteritzen per la massa per unitat de superfície kg/m^2 .

- Taulells ceràmics:

Gres esmaltat: taulells amb absorció d'aigua baixa o mitjana-baixa, premsats en sec, esmaltats. Adequats per a revestiment de façanes.

Gres porcellànic: taulells amb molt baixa absorció d'aigua, premsats en sec o extrudits, i esmaltats o no esmaltats. Adequats per a revestiment de façanes i parets interiors.

Gres rústic: taulells amb absorció d'aigua baixa o mitjana-baixa, extrudits, generalment no esmaltats. Adequats per a revestiment de sòcols i façanes.

Fang cuit: taulells amb d'aparença rústica i alta absorció d'aigua, la majoria no esmaltades.

Taulellet: taulellets amb absorció d'aigua alta, premsats en sec i esmaltats. Les característiques els fan particularment adequats per a revestiment de parets interiors de locals en edificis residencials, comercials, etc.

Làmina ceràmica: taulells de molt reduït gruix (3 a 6 mm), generalment no esmaltats i de longituds de fins a 3.600 mm i amplàries entre 900 i 1.500 mm, amb molt baixa absorció d'aigua. Les característiques que presenten les converteixen en particularment adequades per al revestiment de façanes i parets interiors en edificis de pública concurrència.

- Sistemes: conjunts de peces amb mides, formes o colors diferents, que tenen una funció comuna:

Sistemes per a piscines: inclouen peces planes i tridimensionals. Són generalment esmaltades i de gres. Han de tenir bona resistència a la intempèrie i als agents químics de neteja i additius per a aigües de piscina.

- Mosaic: peces generalment quadrades i xicotetes, considerant com a tals les que es poden inscriure en un quadrat de 70 x 70 mm. Podran ser de peces ceràmiques o de vidre.

- Peces complementàries i especials, de molt diverses mides i formes: llistells, tacs, tires i algunes motlures i sanefes.

Característiques mínimes que han de complir tots els taulells ceràmics:

Característiques dimensionals. Segons UNE-EN ISO 10545-2. Segons especificació de l'annex de la norma UNE-EN 14411 aplicable al producte.

Expansió per humitat. Segons UNE-EN ISO 10545-10. Màxim 0,6 mm/m.

Resistència als cleவில்s. Segons UNE-EN ISO 10545-11. Mínim 3 cicles sense cleவில்s.

Resistència química. Segons UNE-EN ISO 10545-13: a productes domèstics: Mínim classe A; i a bases i àcids a àcids i bases (baixa concentració): Mínim classe LB.

Resistència a les taques. Segons UNE-EN ISO 10545-14. Mínim classe 3.

Quan es tracti de revestiment exterior, ha de tenir una resistència a filtració, segons el CTE DB HS 1 apartat 2.3.2.

Les peces no estaran trencades, descantellades ni tacades, i tindran un color i una textura uniforme en tota la superfície.

- Sistema de col·locació en capa gruixuda: per a la col·locació es poden usar morters industrials (secs, humits), semiacabats i fets en obra. Material d'unió: morter tradicional (MC).

- Sistema de col·locació en capa fina, els materials d'unió que s'usen són:

Adhesius cimentosos o morters cola (C): constituït per conglomerants hidràulics, càrregues minerals i additius orgànics. N'hi ha de dues classes principals: adhesiu cimentós normal (C1) i adhesiu cimentós millorat (C2).

Adhesius en dispersió o pastes adhesives (D): constituït per un conglomerant orgànic d'acord amb la norma UNE-EN 12004-1:2017 i UNE 138002:2017, additius orgànics i càrregues minerals. N'hi ha de dues classes: adhesiu en dispersió normal (D1) i adhesiu en dispersió millorat (D2).

Adhesius de resines reactives (R): constituït per resines sintètiques, additius orgànics i càrregues minerals. N'hi ha de dues classes, principalment: adhesiu de resines reactives normal (R1) i adhesiu de resines reactives millorat (R2).

Característiques dels materials d'unió són: adherència mecànica i química, temps obert, deformabilitat, durabilitat a cicles de gel i desgel, esvarada o despenjollament, enduriment ràpid, etc.

- Material de rejuntada:

Material de rejuntada cimentosa (CG): constituït per conglomerants hidràulics, càrregues minerals i additius orgànics, que només han de mesclar-se amb aigua o addició líquida just abans de l'ús. N'hi ha de dues classes, d'acord amb UNE-EN 13888:2009: normal (CG1), recomanat per a paraments, i millorat (CG2), recomanat per a paviments. Les característiques fonamentals són: resistència a abrasió; resistència a flexió; resistència a compressió; retracció; absorció d'aigua.

Material de rejuntada de resines reactives (RG): constituït per resines sintètiques, additius orgànics i càrregues minerals. Les característiques fonamentals són: resistència a abrasió; resistència a flexió; resistència a la compressió; retracció; absorció d'aigua.

Abeurada de ciment (L): producte no normalitzat preparat *in situ* amb ciment Portland i càrregues minerals.

- Material per a tapar juntes:

Juntes estructurals: perfils o cobertors de cantells de plàstic o metall, massilla, etc.

Juntes perimetrals: poliestirè expandit, silicona.

Juntes de partició: perfils, materials elàstics o material de rejuntar.

La recepció dels productes, equips i sistemes es farà tal com es desenvolupa en la *Part II: Condicions de recepció de productes*. Aquest control comprèn el control de la documentació dels subministraments (inclosa la del marcatge CE quan sigui pertinent), el control mitjançant distintius de qualitat o avaluacions tècniques d'idoneïtat i el control mitjançant assaigs.

- Taulells ceràmics (vegeu *Part II: Relació de productes amb marcatge CE*, 8.4):

Cada subministrament anirà acompanyat d'un full de subministrament que contindrà les dades del taulell tipus de taulell, dimensions i forma, acabat i declaració del fabricant de les característiques tècniques del taulell subministrat.

Segons la norma UNE-EN 14411:2016, l'embalatge dels taulells ceràmics ha d'incloure la informació següent:

Marca del fabricant i/o la marca comercial, i país de fabricació (1a cocció).

Designació de la qualitat, quan correspongui.

Referència a l'annex a la norma EN 14411 i classificació, quan sigui aplicable.

Les mesures nominals i de fabricació.

La naturalesa de la superfície: esmaltada (GL) o no esmaltada (UGL).

El tractament superficial aplicat després de la cocció, si n'hi ha.

El pes màxim total en sec de l'embalatge dels taulells ceràmics.

En cas que l'embalatge o en albarà de lliurament no s'indiqui el codi de taulell amb especificació tècnica, se sol·licitarà al distribuïdor o al fabricant informació de les característiques tècniques del taulell ceràmic subministrat.

- Mosaics: en general es presenten apegats per la cara vista a fulls de paper generalment perforats o, pel dors, a una xarxa tèxtil, de paper o de plàstic.

- Adhesius per a taulells ceràmics (vegeu *Part II: Relació de productes amb marcatge CE*, 8.4): el producte se subministrarà ensacat. Els sacs es recepcionaran en bon estat, sense esgarranys, zones humides ni fugues de material.

- Morters d'unió (vegeu *Part II: Relació de productes amb marcatge CE*, 19.1): fet en obra, comprovació de les dosificacions, matèries primeres: identificació: ciment, aigua, calç, arena; morter industrial.

Emmagatzematge i manipulació (criteris d'ús, gestió de residus, conservació i manteniment)

Els adhesius s'emmagatzemaran en local cobert, sec i ventilat. El temps de conservació és d'aproximadament un any des de la fabricació.

Prescripcions quant a l'execució per unitats d'obra

Característiques tècniques de cada unitat d'obra

D'acord amb el DB HR, apartat 4.2, en el Plec de Condicions del Projecte han d'expressar-se les característiques acústiques dels elements constructius obtinguts mitjançant assaigs en laboratori. Si aquestes s'han obtingut mitjançant mètodes de càlcul, els valors obtinguts i la justificació dels càlculs han d'incloure's en la memòria del projecte i consignar-se en el plec de condicions.

• Condicions prèvies: suport

Professionals especialistes hauran de dur a terme la posada en obra dels revestiments ceràmics amb la supervisió de la direcció facultativa de les obres.

El suport tindrà les propietats següents per a la col·locació de taulells: estabilitat dimensional, flexibilitat, resistència mecànica, sensibilitat a l'aigua, planitud.

Es faran les comprovacions següents sobre el suport base:

De l'estabilitat dimensional: temps d'espera des de fabricació.

De la superfície de col·locació.

Planitud: capa gruixuda (poden compensar-se desviacions amb grossària de morter). Capa fina (la desviació màxima amb regla de 2 m, no excedeix els 3 mm, o previsió una capa de morter o pasta anivelladora com a mesura addicional).

Humitat: capa gruixuda (s'humecta el barandat sense arribar a saturació). Capa fina (la superfície està aparentment seca).

Neteja: absència de pols, pegots, oli, etc.

Rugositat: en cas de suports existents molt llisos, cal preveure un augment de rugositat mitjançant repicament o altres mitjans; això no serà necessari amb adhesius C2, D o R.

Impermeabilització: sobre suports de fusta o algeps serà convenient preveure una imprimació impermeabilitzant.

• Compatibilitat entre els productes, elements i sistemes constructius

L'arrebossat de base, una vegada endurit, estarà exempt de sals solubles que puguin impedir l'adherència del material d'unió.

El material d'unió del taulell ceràmic al parament ha de ser apropiat a la seva naturalesa, ceràmica, de ciment, algeps o una altra. Si és el cas, pot preveure's la utilització d'un pont d'unió entre el suport i el material d'unió, a fi d'assegurar la fixació dels taulells.

En cas de suports deformables o subjectes a moviments importants, s'usarà com a material d'unió adhesiu deformable (S1 o S2) i un material de rejuntada de major deformabilitat.

Procés d'execució

• Execució

La col·locació haurà d'efectuar-se en unes condicions meteorològiques normals (5 °C a 30 °C), procurant evitar la insolació directa, els corrents d'aire, les pluges i aplicar amb el risc de gelades.

Es netejarà el suport i s'humitejaran suport i taulells si han de ser assegurades amb morter perquè no absorbeixin en excés l'aigua per a l'enduriment. Si han de ser assegurades amb pasta adhesiva es mantindrà sec el suport. En el primer cas, es requereix una superfície rugosa del suport. Es col·locarà un regle horitzontal a l'inici de l'entaulellat i es replantejaran els taulells en el parament per a l'especejament. L'entaulellat es començarà a partir del nivell superior del paviment i abans de fer aquest. Sobre murs de formigó s'eliminarà prèviament tot resta de desencofrant.

- Pastament:

Adhesius cimentosos: segons recomanacions del fabricant, es pastarà el producte fins a obtenir una massa homogènia i cremosa. Finalitzat el pastament, es mantindrà la pasta en repòs durant uns quants minuts. Abans de l'aplicació es farà un breu pastament.

Adhesius en dispersió: es presenten llestos per a usar.

Adhesius de resines reactives: segons indicacions del fabricant.

- Col·locació general:

Serà recomanable mesclar peces de diverses caixes. Les peces ceràmiques es col·locaran sobre la massa estesa pressionant-la per mitjà de cops lleus amb un mall de goma i movent-les lleugerament fins a aconseguir aplanar totalment els solcs de l'adhesiu per a assolir un contacte ple. Els taulells es col·locaran dins del temps obert de l'adhesiu, abans que es formi una pel·lícula seca en la superfície d'aquest que eviti l'adherència. No es farà l'entaulellat fins que no s'hagi produït la retracció més important del mur; és a dir, entre 45 i 60 dies. Quan es col·loquen productes porosos no esmaltats, es recomana l'aplicació d'un producte antiadherent del ciment, prèviament a les operacions de rejuntada per a evitar-ne la retenció i l'enduriment sobre la superfície del revestiment.

Sistemes de col·locació: col·locació en capa gruixuda (es col·locarà el taulell ceràmic directament sobre el suport). Col·locació en capa fina (es farà sobre una capa prèvia de regularització del suport).

L'adhesiu s'aplicarà segons les instruccions del fabricant. Es recomana estendre l'adhesiu en panys no més grans de 2 m². Els taulells no hauran de col·locar-se si es forma una pel·lícula seca en la superfície de l'adhesiu.

En cas de taulells assegurats amb morter de ciment: es col·locaran els taulells estesos sobre el morter de ciment prèviament aplicat sobre el suport (no mitjançant pilots individuals en cada peça), picant-los amb la paleta i col·locant petites peces per a garantir un ample de junta de col·locació uniforme.

En cas de mosaics: el paper de la cara vista es desprendreà després de la col·locació i la xarxa dorsal quedarà incorporada al material d'unió.

- Juntes:

L'entaulellat es durà a terme amb una separació mínima entre taulells d'1,5 mm, d'acord amb la UNE-EN 138002:2017.

Juntes de col·locació i rejuntada: pot ser una alternativa cobrir parcialment les juntes de col·locació amb tires d'un material compressible abans d'omplir-les de gom a gom. El material compressible no hauria d'adherir-se al material de rejuntada o, en cas contrari, haurà de cobrir-se amb una cinta de

desolidarització. Aquestes cintes són generalment autoadhesives. La profunditat mínima de la rejuntada ha de ser de 2/3 del gruix del taulell. S'haurien d'omplir una vegada s'hagi endurit al cap de 24 hores de la col·locació dels taulells.

Juntes de moviment estructurals: hauran de travessar totes les capes existents del sistema ceràmic fins a arribar al suport, incloent-hi la capa de desolidarització, si n'hi ha, respectant l'ample en totes les capes o, com a mínim, la de la junta del suport. Es rematen usualment amb perfils o reblint-les amb materials d'elasticitat duradora.

Juntes de partició (dilatació): la superfície màxima a revestir sense aquestes juntes és de 16 m² en paraments exteriors, segons la UNE-EN 1380002:2017.

- Tall i perforació:

Els forats que es facin en les peces per al pas de canonades tindran un diàmetre d'1 cm major que el diàmetre d'aquestes. La col·locació dels taulells tallats es farà en els extrems dels paraments.

- **Gestió de residus**

Els residus generats durant l'execució de la unitat d'obra seran tractats d'acord amb la *Part III: Gestió de residus de construcció o demolició en l'obra*.

- **Toleràncies admissibles**

Característiques dimensionals per a col·locació amb junta mínima:

- Longitud i amplària/ rectitud de costats:

Per a $L \leq 100$ mm $\pm 0,4$ mm

Per a $L > 100$ mm $\pm 0,3\%$ i $\pm 1,5$ mm.

- Ortogonalitat:

Per a $L \leq 100$ mm $\pm 0,6$ mm

Per a $L > 100$ mm $\pm 0,5\%$ i $\pm 2,0$ mm.

- Planitud de superfície:

Per a $L \leq 100$ mm $\pm 0,6$ mm

Per a $L > 100$ mm $\pm 0,5\%$ i $+ 2,0/- 1,0$ mm.

- **Condicions d'acabament**

Una vegada forjat el morter o pasta adhesiva es retiraran les falques i es netejaran les juntes, per retirar totes les substàncies perjudicials o restes de morter o pasta, i es rejuntaran posteriorment amb material apropiat.

Una vegada finalitzada la col·locació i la rejuntada, respectant el temps d'asseccament del material de rejuntada indicada pel fabricant, es netejarà la superfície del material ceràmic en una primera operació amb esponja rígida molla, i posteriorment amb una solució netejadora àcida diluïda per a eliminar les restes de material.

Mai s'efectuarà una neteja àcida sobre revestiments recentment col·locats.

Se segellaran sempre els encontres amb fusteria i trencaigües.

S'impregnarà la superfície amb aigua neta prèviament a qualsevol tractament químic, i posteriorment rentada.

Control d'execució, assaigs i proves

- **Control d'execució**

Aplicació de base de ciment: comprovar dosificació, consistència i planitud final.

Capa fina, desviació màxima mesurada amb regla de 2 m: 3 mm.

Aplicació d'emprimació: verificar la idoneïtat de l'emprimació i que l'aplicació es fa seguint les instruccions del fabricant.

Taulell: verificar que s'ha dut a terme el control de recepció.

Morter de ciment (capa gruixuda): comprovar que les rajoles s'han humitejat per immersió en aigua. Comprovar reglatge i planitud del morter fresc estès.

Adhesiu (capa fina): verificar que el tipus d'adhesiu correspon al que s'especifica en el projecte.

Aplicació de l'adhesiu: comprovar que s'utilitza seguint les instruccions del fabricant. Comprovar el gruix, l'extensió i el pentinament amb plana dentada adequada.

Temps obert de col·locació: comprovar que els taulells es col·loquen abans que es formi una pel·lícula sobre la superfície de l'adhesiu. Comprovar que els taulells es col·loquen definitivament abans que conclougui el temps obert de l'adhesiu.

Col·locació per doble encolada: comprovar que s'utilitza aquesta tècnica en exteriors de format superior a 30 cm de costat o superfície 900 cm², taulells amb relleu en el revers que dificulten el bon contacte amb l'adhesiu, làmines ceràmiques de poca grossària o en cas d'usar sistemes d'anivellament de taulells ceràmics (falques).

En qualsevol cas: alçant a l'atzar un taulell, el revers no presenta cavitats.

Juntes de moviment: estructurals: comprovar que no es cobreixen i que s'utilitza un material segellador o perfil adequat. Perimetrals i de partició: comprovar-ne la disposició, que no es cobreixen d'adhesiu i que es fa servir un material adequat per a reblir-lo.

Juntes de col·locació: verificar el tipus de material de rejuntada correspon amb el que s'especifica en el projecte. Comprovar l'eliminació i la neteja del material sobrant.

Desviació de planitud del revestiment: la desviació (cella) entre dos taulells adjacents no ha d'excedir 1 mm (junta < 6 mm) o 2 mm (junta > 6 mm). La desviació màxima s'ha de mesurar amb regla de 2 m i no ha d'excedir, en cap cas, els 3 mm.

Alineació de juntes de col·locació; la diferència d'alineació de juntes es mesura amb regla d'1 m i no ha d'excedir ± 1 mm.

Neteja final: comprovació i mesures de protecció.

Conservació i manteniment

Durant l'obra, s'evitaran els cops que puguin danyar l'entaulat, així com fregaments i punxonament.

No se subjectaran sobre l'entaulat elements que puguin danyar-lo o provocar l'entrada d'aigua, és necessari aprofundir fins a trobar el suport.

Prescripcions sobre verificacions a l'edifici acabat

Verificacions i proves de servei per a comprovar les prestacions finals de l'edifici

En cas que es facin mesuraments *in situ* per a comprovar les exigències d'aïllament acústic a soroll aeri i de limitació del temps de reverberació, els han de dur a terme laboratoris i d'acord amb el que s'estableix en les UNE-EN ISO 16283-1:2015, UNE-EN ISO 16283-1:2015 + A1:2018 i UNE-EN ISO 16283-3:2016 per a soroll aeri i en la UNE-EN ISO 3382-1:2010 i UNE-EN ISO 3382-2:2008 + ERRATUM:2009 V2 per a temps de reverberació. La valoració global de resultats dels mesuraments d'aïllament es portaran a cap d'acord amb les definicions de diferència de nivells estandarditzada per a cada tipus de soroll, segons el que s'estableix en l'annex H del DB HR.

Per al compliment de les exigències del DB HR s'admeten toleràncies entre els valors obtinguts per mesuraments *in situ* i els valors límit establits en l'apartat 2.1 del DB HR, de 3 dBA per a l'aïllament a soroll aeri i de 0,1 s per a temps de reverberació.

3.1.2. Aplacats

Descripció

Descripció

Revestiment per a acabats de paraments verticals amb plaques, plafons o peces, de pedra natural o artificial (aglomerada), taulell ceràmic, plafons sintètics, etc., assegurades al suport amb dispositius d'ancoratge vistos (perfils longitudinals i continus en forma de T, que abracen el cantell de les peces preferentment en horitzontal), ocults (subjectaran la peça per un cantell, mitjançant un piu o una platina) o bolons (fixats mecànicament al suport amb perforació de la placa). El sistema de subjecció de l'ancoratge al suport podrà ser amb encaixos tapats amb morter, cartutxos de resina epoxídica, fixació mecànica (tacs d'expansió) o fixació a un sistema de perfils de penjament (regulables en tres dimensions) fixat mecànicament al suport. També podran ser assegurades al suport mitjançant material d'unió, i a vegades a més amb peces metàl·liques.

Críteris de mesurament i valoració d'unitats

En cas de peces assegurades al suport amb dispositius d'ancoratge, metre quadrat d'aplatat incloent-hi rejuntada, ancoratges i queixal, descomptant buits, fins i tot eliminació de restes i neteja.

En cas de peces fixades al suport mitjançant material d'unió (i peces metàl·liques, si és el cas), metre quadrat de revestiment amb plaques o plaquetes de pedra natural, col·locades incloent-hi material de rejuntada: cimentós, de resines reactives o abeurada de morter acolorit, talls, eliminació de restes i neteja.

Prescripcions sobre els productes

Característiques i recepció dels productes que s'incorporin a les unitats d'obra

Segons CTE DB HE 1, punt 6 de l'apartat 5.1, en cas de formar part de l'envoltant tèrmica, es comprovarà que les propietats higrotèrmiques dels productes utilitzats en els tancaments es corresponen amb les especificades en el projecte: conductivitat tèrmica λ , factor de resistència a la difusió del vapor d'aigua μ , i , si és el cas, densitat ρ i calor específica c_p , en compliment de la transmitància tèrmica màxima exigida als tancaments que componen l'envoltant tèrmica.

Segons DB HR, apartat 4.1, en el plec de condicions del projecte han d'expressar-se les característiques acústiques dels productes utilitzats en els elements constructius de separació. Els productes que componen els elements constructius homogenis es caracteritzen per la massa per unitat de superfície kg/m^2 .

La recepció dels productes, equips i sistemes es farà tal com es desenvolupa en la *Part II: Condicions de recepció de productes*. Aquest control comprèn el control de la documentació dels subministraments (inclosa la del marcatge CE quan sigui pertinent), el control mitjançant distintius de qualitat o avaluacions tècniques d'idoneïtat i el control mitjançant assaigs.

- Plaques o plaquetes de pedra natural o artificial (vegeu *Part II: Relació de productes amb marcatge CE*, 8.1):

Diferents acabats en la cara vista, poliment mat, brillant, etc.

Grossària adequada en funció de la classe de pedra i l'emplaçament, d'acord amb el que s'especifica en el projecte.

Deponent de la naturalesa de la pedra, el granit no estarà meteoritzat, ni presentarà fissures. La pedra calcària serà compacta i homogènia de fractura. El marbre serà homogeni i no presentarà masses terroses. En cas d'utilització d'ancoratges, les plaques tindran els forats necessaris. El diàmetre dels

forats serà 3 mm major que el del boló. Es recomana que el fons del forat del boló i els extrems d'aquest tinguin la forma de casquet esfèric. Així mateix, la longitud de l'orifici practicat en la pedra haurà de ser major que la longitud del piu o platina per a evitar el descans de la pedra en l'extrem superior.

- Bases per a aplacat:

Base de morter o capa de regularització amb morter per a aconseguir una planimetria suficient per a la col·locació en capa fina. En cas que hi hagi capes intermèdies compressibles el morter ha d'anar armat i fixat al suport base. En la regularització per a aplacats interiors: CSII o CSIII. En la regularització per a aplacats de façana: CSIII o CSIV (vegeu *Part II, Relació de productes amb marcatge CE*, 19.1).

- Material d'unió: adhesius cimentosos (morters cola) de diversos tipus: normal (C1), millorat (C2), en dispersió (D1) o (D2), i de resines reactives (R1) o (R2).

- Morters per a obra (vegeu *Part II, Relació de productes amb marcatge CE*, 19.1):

Segons RC-16, per als morters d'obra s'utilitzaran, preferentment, els ciments d'obra, i es podran usar també ciments comuns amb un contingut d'addició apropiat, i triar els més adequats en funció de les característiques mecàniques, i del contingut d'additiu airejant.

Els morters podran ser de diversos tipus.

Per als morters de calç seran recomanables les composicions següents (ciment blanc: calç: arena) en funció de l'emplaçament:

Exteriors en zones costaneres de gel (>1000 m): 1:1:6.

Exteriors en la resta de zones: 1:2:8.

Interiors: 1:3:12.

- Ancoratges:

Ancoratges de subjecció al suport: no seran acceptables els ancoratges d'altres materials amb menor resistència i comportament a l'agressivitat ambiental que els d'acer inoxidable AISI 304 o 316, segons normes UNE.

Ancoratges de subjecció vistos: podran ser d'acer inoxidable o d'alumini lacat o anoditzat.

Ancoratges de subjecció ocults: els pivots podran tenir un diàmetre mínim de 5 mm i una longitud de 30 mm, i les platines una grossària mínima de 3 mm, ample de 30 mm i profunditat de 25 mm.

- Separadors de plaques: podran ser de clorur de polivinil de grossària mínima 1,50 mm.

- Material de rejuntada, es podrà utilitzar:

Material de rejuntada cimentosa. N'hi ha de dues classes: normal (CG1) i millorat (CG2). Aquest últim redueix l'absorció d'aigua i té major resistència a l'abrasió.

Material de rejuntada de resines reactives (RG), d'elevada adherència, resistència als productes químics, resistència bacteriològica, molt bona resistència a la humitat i excel·lent resistència a l'abrasió.

Es podran tapar parcialment les juntes amb tires d'un material compressible (goma, plàstics cel·lulars, làmines de suro o fibres per a calafatament), abans de tapar-les del tot.

- Material de segellament de juntes, segons especificació en projecte o indicacions de la direcció facultativa.

Prescripcions quant a l'execució per unitats d'obra

Característiques tècniques de cada unitat d'obra

D'acord amb el DB HR, apartat 4.2, en el Plec de Condicions del Projecte han d'expressar-se les característiques acústiques dels elements constructius obtingudes mitjançant assaigs en laboratori. Si

aquestes s'han obtingut mitjançant mètodes de càlcul, els valors obtinguts i la justificació dels càlculs han d'incloure's en la memòria del projecte i consignar-se en el plec de condicions.

- **Condicions prèvies: suport**

El suport del revestiment petri haurà de complir les condicions següents quant a:

- Sensibilitat a l'aigua: els suports sensibles a l'aigua (fusta, aglomerats de fusta, etc.), poden requerir una emprimació impermeabilitzant.

- Rugositat en cas de suports molt llisos i poc absorbents, s'augmentarà la rugositat per picada o altres mitjans. En cas de suports disgregables es procedirà a aplicar tècniques i/o productes que assegurin un suport dur, estable i segur per a col·locar l'aplatat.

- Impermeabilització: sobre suports de fusta o algeps serà convenient preveure una emprimació impermeabilitzant.

- Estabilitat dimensional: temps d'espera des de fabricació: en cas de bases de morter de ciment, 2-3 setmanes.

- Neteja: absència de pols, pegots, oli o greixos, etc.

La fàbrica o suport que sustenti l'aplatat tindrà la suficient resistència per a suportar el pes d'aquest.

Segons el CTE DB HS 1, apartat 2.3.2, si és el cas, es comprovarà la disposició en la cara exterior de la fulla principal d'un arrebossat de morter.

- **Compatibilitat entre els productes, elements i sistemes constructius**

S'evitarà el contacte directe de l'aplatat amb altres elements, com ara paviments, altres paraments, pilars, etc., mitjançant la disposició de juntes perimetrals.

Per a prevenir el fenomen electroquímic de la corrosió galvànica entre metalls amb diferent potencial, s'adoptaran les mesures següents:

- Evitar el contacte entre dos metalls de diferent activitat. En cas de no poder evitar el contacte, s'hauran de triar metalls pròxims en la sèrie galvànica.

- Aïllar elèctricament els metalls amb diferent potencial.

- Evitar l'accés d'aigua i oxigen a la zona d'unió dels dos metalls.

- Les varietats de pedra poroses no s'empraran en zones on es prevegen gelades.

- No s'empraran les varietats de pedra d'elevat coeficient d'absorció (> 5%), en zones pròximes a la mar, ja que presenten risc de veure's sotmeses a una aportació important de clorurs.

- No s'empraran gresos amb important presència d'argiles, clorurs o algeps, ja que poden experimentar importants transformacions en l'exterior que produeixen descomposicions acompanyades de baixes importants de resistència.

- És aconsellable separar les peces de pedra poroses de l'alumini mitjançant dues mans de pintura bituminosa, o un altre element espaiador. S'ha d'anar amb compte amb alguns tipus de taulells que tenen clorurs en la composició, ja que aquests poden accelerar el procés de corrosió.

- S'evitarà l'ús de pedra amb compostos ferrosos (òxids de ferro o compostos piritosos), l'acció dels quals pot afectar la resistència de la pròpia placa en ambients agressius.

- En cas que l'aplatat estigui exposat a situacions d'humitat repetitives, es podrà determinar mitjançant assaig la presència de sals com a clorurs i sulfats.

- Es donen les incompatibilitats següents entre el sistema de fixació i el tipus de suport:

- No s'utilitzaran ancoratges fixats amb encaixos tapats amb morter en el suport en cas que aquest sigui de formigó armat o en massa, o estructura metàl·lica.

No s'utilitzaran ancoratges fixats mecànicament al suport en cas que aquest sigui de taulell o bloc buit, atesa l'heterogeneïtat.

S'utilitzaran sistemes d'ancoratge que disposen d'avaluacions tècniques d'idoneïtat per a l'ús previst, a fi d'evitar corrosions entre els diferents metalls dels elements que poden compondre'l.

Es col·locaran casquets separadors de material elàstic i resistent a la intempèrie (per exemple niló o EPDM), per a impedir el contacte directe entre l'ancoratge i la pedra.

Les fusteries, baranes i tot element de subjecció aniran fixats a la fàbrica o suport, i mai a l'aplatat.

Procés d'execució

• Execució

En general, han de ser professionals especialitzats els que posen en obra els revestiments petris. La col·locació amb material d'unió ha d'efectuar-se en unes condicions meteorològiques normals (de 5 °C a 30 °C), procurant evitar la insolació directa i els corrents d'aire.

Es replantejaran, segons el projecte, les filades de l'aplatat, així com dels punts d'ancoratge. S'efectuarà l'especejament del parament a aplacar definint-lo i numerant-lo.

Les juntes de dilatació de l'edifici es mantindran en l'aplatat.

El sistema de subjecció directa mitjançant material d'unió exclusivament no serà recomanable en exteriors, excepte en sòcols.

A cada placa se li hauran practicat les ranures i orificis necessaris per a l'ancoratge a la fàbrica o suport.

Es farà la subjecció prèvia dels ancoratges al suport per a assegurar la resistència a col·locar-hi les plaques. Es col·locaran quatre ancoratges per placa com a mínim, separats de la vora 1/5 de la llargària o de l'alçària de la placa. La posició dels ancoratges en la junta horitzontal serà simètrica respecte a l'eix de la placa.

En la col·locació amb material d'unió, es fixarà un tauló en suport de la filada inferior de plaques de manera que quedin anivellades a l'altura corresponent. S'encunyaran les plaques de la primera filada sobre el tauló, anivellant la vora superior a l'altura corresponent. L'ordre d'execució serà placa a placa de manera contínua, i de baix cap amunt de la façana.

Es comprovarà que els ancoratges de les plaques encaixen correctament en els forats.

Els ancoratges s'asseguraran en els orificis practicats en els cantells de les plaques, i en el suport, segons el sistema de projecte:

Amb morter hidràulic (sistema tradicional): prèviament s'humitejarà la superfície del buit. No s'usarà escaiola ni algeps en cap cas. Es podran emprar acceleradors d'enduriment. Els ancoratges s'anivellaran dins del temps d'enduriment. S'esperarà que el morter forgi i s'endureixi prou. No es llevaran les falques de les plaques fins que el morter s'hagi endurit.

Amb resines d'ús ràpid.

Amb tac d'expansió d'ús immediat.

A continuació s'encaixarà la placa contigua.

Es faran juntes verticals de dilatació d'1 cm d'amplària com a mínim, cada 6 m i a una distància de 2 m de les cantonades de l'edifici, utilitzant ancoratges de mitja espiga. Es respectaran les juntes estructurals de l'edifici.

Segons el CTE DB HS 1, apartat 2.3.2, en cas de cambra ventilada, es col·locaran separadors entre plaques de filades successives per a deixar juntes obertes d'amplària major que 5 mm i ventilar així la cambra. El gruix de la cambra serà com estableixi el projecte i estarà compresa entre 3 cm i 10 cm. Es comprovarà que no s'acumulen restes de morter en la cambra que en redueixin el gruix. Per a evacuar

l'aigua que pugui entrar en la cambra, es fixarà una valona a la fulla exterior en les zones on la cambra s'interrompi amb llindes, forjats, etc.

En el cas de façanes ventilades amb aïllant, els orificis que han de practicar-se en l'aïllant per al muntatge dels ancoratges puntuals a la fàbrica o suport es rebliran posteriorment amb projectors portàtils del mateix aïllament o retalls d'aquest adherits amb coles compatibles.

Segons el CTE DB HS 1, en el cas de façana constituïda per un material porós, es construirà un sòcol amb un material el coeficient de succió del qual sigui menor que el 3%, d'alçària mínima 30 cm, i que cobreixi la barrera impermeable disposada entre el mur i la façana.

A més, en els sòcols, per ser les zones més sensibles a les agressions del trànsit urbà, serà recomanable la solució de peces de major gruix assegurades amb material d'unió. Les juntes presentaran un gruix mínim de 6 mm, i es rebliran amb material de rejuntada amb capacitat deformable.

Per a la col·locació en capa fina:

La tècnica de col·locació en capa grossa, amb material d'unió de morter de ciment és desaconsellable per les possibles patologies que pogueren produir-se, com ara eflorescències, taques per humitat, falta d'adherència, etc. Es procedirà, doncs, a la col·locació en capa fina.

Si és el cas, la base de morter o regularització amb morter tindrà un gruix aproximada de 2 cm, en el màxim gruix i serà de categoria CSII o CSIII.

Es tindrà en consideració en la utilització d'adhesius l'interval de temps màxim durant el qual les plaques poden ser col·locades (temps obert), per a garantir l'adherència i evitar desprendiments posteriors. Si es requereix un major interval de temps per a col·locar les plaques s'ha d'emprar un adhesiu que disposi de la característica addicional de temps obert ampliat (E).

Si es necessita una posada en servei ràpida de l'apacat, se seleccionarà un adhesiu amb la característica addicional d'enduriment ràpid (F).

Si s'empra pedra aglomerada o pedra amb resina i malla per la superfície posterior es recomana la utilització d'adhesius de resines reactives (R1) o (R2).

- **Gestió de residus**

Els residus generats durant l'execució de la unitat d'obra seran tractats d'acord amb la *Part III: Gestió de residus de construcció o demolició en l'obra*.

- **Toleràncies admissibles**

Control de la desviació de planitud: la desviació màxima mesurada amb regle de 2 m no sobrepassarà el límit de ± 2 mm.

Control de la desviació de nivell entre peces adjacents: la desviació entre dues peces adjacents (cella) no sobrepassarà el límit de: ± 1 mm (junta < 6 mm) o ± 2 mm (junta > 6 mm).

Control de l'alineació de juntes de col·locació: la diferència d'alineació de juntes, mesurada amb regle d'1 m no excedirà ± 1 mm.

- **Condicions d'acabament**

La unió del sòcol amb la façana en la part superior haurà de segellar-se o adoptar-se una altra solució que produeixi el mateix efecte.

En cas que la fusteria estigui aplomada a l'extradós de l'apacat, no se segellaran les juntes perimetrals entre fusteria i apacat.

Es comprovarà que en l'apacat no s'aprecien aspectes superficials defectuosos, com ara canvis de color, taques, picades o fissures.

Es comprovarà la netedat final en l'apacat acabat, per apreciar l'absència de taques (morter, adhesiu, pintura, etc.) i, si és el cas, adoptar mesures de protecció abans de dur a cap altres activitats.

Control d'execució, assaigs i proves

• Control d'execució

Punts d'observació.

- Comprovació del suport:

Es comprovarà que el suport estigui llis i disposa de suficient planitud per al sistema de col·locació que s'emprarà. En cas contrari es regularitzarà la superfície amb una base de morter o capa de regularització, i es comprovarà el gruix recrescut i acabat final.

- Replanteig:

Distància entre ancoratges. Juntes. Anivellament i especejament.

- Execució:

Procés de col·locació dels ancoratges (disposició, gruix de cambra, si és el cas, etc.) en el suport i de les peces (especejament, anivellament, planitud, talls, etc.).

Subjecció dels ancoratges al suport, resistència.

Gruix de la cambra, si és el cas. Disposició d'elements per a l'evacuació d'aigua, si escau (CTE DB HS 1).

- Comprovació final:

Aplomat de l'aplatat. Comprovació de juntes. Rejuntada, segellament de juntes, ancoratges o perfils vistos, si és el cas. Rebliment i color.

Planitud en diverses direccions. Inspeccionar l'aplatat per a comprovar que no presentarà imperfeccions o irregularitats com ara celles, que suposen una variació respecte de les toleràncies indicades anteriorment.

Conservació i manteniment

Es prendran les mesures necessàries perquè les jardineres o altres elements no aboquen aigua sobre l'aplatat.

Tot element que sigui necessari instal·lar en un parament aplacat, es fixarà a la fàbrica o suport que sustenta aquest o a qualsevol altre element resistent. Sobre l'aplatat no se subjectaran elements, com ara suports de rètols, instal·lacions, etc., que puguin danyar-lo o provocar l'entrada d'aigua.

Es comprovarà l'estat de les peces de pedra natural per a detectar-hi possibles anomalies, deterioracions o desperfectes. Així mateix, la neteja es durà a terme segons la classe de pedra, mitjançant rentada amb aigua, neteja química o projecció d'abrasius.

Es faran inspeccions visuals dels paraments aplacats, reparant les peces mogudes o desbaratades. Si és així, la reparació o reposició s'efectuarà amb el mateix sistema i plaques emprats.

S'evitarà xoc d'objectes punxants o de pes, les rascades per desplaçament d'objectes i els colps durant les fases posteriors de l'obra. En cas contrari, s'hauran previst proteccions adequades per al revestiment acabat, podent cobrir-se amb cartó, plàstics grossos, etc.

Prescripcions sobre verificacions a l'edifici acabat

Verificacions i proves de servei per a comprovar les prestacions finals de l'edifici

En cas que es facin mesuraments *in situ* per a comprovar les exigències d'aïllament acústic a soroll aeri i de limitació del temps de reverberació, els faran laboratoris i d'acord amb el que s'estableix en les UNE-EN ISO 16283-1:2015, UNE-EN ISO 16283-1:2015 + A1:2018 i UNE-EN ISO 16283-3:2016 per a soroll aeri i en la UNE-EN ISO 3382-1:2010 i UNE-EN ISO 3382-2:2008 + ERRATUM:2009 V2 per a temps de reverberació. La valoració global de resultats dels mesuraments d'aïllament es farà d'acord amb

les definicions de diferència de nivells estandarditzada per a cada tipus de soroll, segons el que s'estableix en l'annex H del DB HR.

Per al compliment de les exigències del DB HR s'admeten toleràncies entre els valors obtinguts per mesuraments *in situ* i els valors límit que estan establits en l'apartat 2.1 del DB HR, de 3 dBA per a aïllament a soroll aeri i de 0,1 s per a temps de reverberació.

En el cas de façanes, quan es disposin com a obertures d'admissió d'aire, segons DB-HS 3, sistemes amb dispositiu de tancament, com ara airejadors o sistemes de microventilació, la verificació de l'exigència d'aïllament acústic enfront de soroll exterior es durà a cap amb aquests dispositius tancats.

3.1.3. Arrebossats, blanquejats i enlluïts

Descripció

Descripció

Revestiment continu: que s'aplica en forma de pasta fluida directament sobre la superfície que es revesteix, pot ser:

- Arrebossat: per a acabat de paraments interiors o exteriors amb morters de ciment, calç, o mixtos, de 2 cm de grossària, mestrejats o no, aplicat directament sobre les superfícies a revestir, que pot servir de base per a un arrebossat o un altre tipus d'acabat.

- Blanquejat: per a acabat de paraments interiors, mestrejats o no, a base d'algeps, i pot ser monocapa, amb un acabat final similar a l'arrebossat, o bicapa, a base d'un blanquejat d'1 a 2 cm de grossària fet amb pasta d'algeps gros (AG) i una capa d'acabat o blanquejat de menys de 2 mm de grossària feta amb algeps fi (AF); els dos tipus podran aplicar-se manualment o mitjançant projectat.

- Referit o arrebossat: per a acabat de paraments interiors o exteriors amb morters de ciment, calç, millorats amb resines sintètiques, fum de sílice, etc., fets en obra o no, de gruix entre 6 i 15 mm, aplicats mitjançant estesa o projectat en una capa o diverses, sobre referits o paraments sense revestir, i pot tenir diferents tipus d'acabat.

Criteris de mesurament i valoració d'unitats

- Arrebossat: metre quadrat de superfície de referit realment executat, fins i tot preparació del suport, incloent-hi queixals i llindes, i amb deducció de buits.

- Blanquejat: metre quadrat de blanquejat amb mestrejat i arrebossat o sense, fet amb pasta d'algeps sobre paraments verticals o horitzontals, acabat manual amb plana, fins i tot neteja i humectació del suport, amb deducció dels buits i desenvolupament dels queixals.

- Referit o arrebossat: metre quadrat de referit, amb morter, aplicat estenent-lo o projectant-lo en una o dues capes, fins i tot acabats, i neteja posterior.

Prescripcions sobre els productes

Característiques i recepció dels productes que s'incorporin a les unitats d'obra

La recepció dels productes, equips i sistemes es farà tal com es desenvolupa en la *Part II: Condicions de recepció de productes*. Aquest control comprèn el control de la documentació dels subministraments (inclosa la del marcatge CE quan sigui pertinent), el control mitjançant distintius de qualitat o avaluacions tècniques d'idoneïtat i el control mitjançant assaigs.

Segons CTE DB HE 1, punt 6 de l'apartat 5.1, en cas de formar part de l'envoltant tèrmic, es comprovarà que les propietats higròtèrmiques dels productes utilitzats en els tancaments es corresponen amb les especificitats recollides en el projecte: conductivitat tèrmica λ , factor de resistència a la difusió del

vapor d'aigua μ , i , si és el cas, densitat p i calor específica c_p , per complir la transmitància tèrmica màxima exigida als tancaments que componen l'envoltant tèrmic.

Segons DB HR, apartat 4.1, en el Plec de Condicions del Projecte han d'expressar-se les característiques acústiques dels productes utilitzats en els elements constructius de separació. Els productes que componen els elements constructius homogenis es caracteritzen per la massa per unitat de superfície kg/m^2 .

- Aigua. Procedència. Qualitat.
- Ciment comú (vegeu *Part II: Relació de productes amb marcatge CE*, 19.1).
- Calç (vegeu *Part II: Relació de productes amb marcatge CE*, 19.1).
- Pigments per a la coloració (vegeu *Part II: Relació de productes amb marcatge CE*, 19.1).
- Additius: plastificant, hidrofugant, etc. (vegeu *Part II: Relació de productes amb marcatge CE*, 19.1).
- Enllistonat i cantoneres: podran ser de metall per a lluïda exterior (vegeu *Part II: Relació de productes amb marcatge CE*, 8.6), interior (vegeu *Part II: Relació de productes amb marcatge CE*, 8.6), etc.
- Malla de reforç: material (de tela metàl·lica o fibra sintètica, armadura de fibra de vidre etc.). Pas de reticle. Grossària.
- Morters per a arrebossat i lluïda (vegeu *Part II: Relació de productes amb marcatge CE*, 19.1).
- Algeps per a la construcció (vegeu *Part II: Relació de productes amb marcatge CE*, 19.2).
- Additius dels morters monocapa: retenidors d'aigua (milloren les condicions d'enduriment), hidrofugants (eviten que el revestiment absorbeixi un excés d'aigua), airejants (contribueixen a l'obtenció d'una massa de producte més manejable, amb menor quantitat d'aigua), càrregues lleugeres (redueixen el pes del producte i el mòdul elàstic, augmenten la deformabilitat), fibres, d'origen natural o artificial (permeten millorar la cohesió de la massa i millorar-ne el comportament enfront de les deformacions) i pigments (donen lloc a una extensa gamma cromàtica).
- Verguerons per a juntes de treball o per a especejaments decoratius: material (fusta, plàstic, alumini lacat o anoditzat). Dimensions. Secció.

Emmagatzematge i manipulació (criteris d'ús, gestió de residus, conservació i manteniment)

- Morter humit: el camió formigonera el dipositarà en cubilots facilitats pel fabricant.
- Morter sec: es disposarà en sitges compartimentades, estanques i aïllades de la humitat, amb pastament automàtic, o en sacs.
- Morter predosificat, subministrat en sec: es disposa en sitges, que poden ser compartimentades, estanques i aïllades de la humitat. Poden tenir o no l'àrid incorporat. Posteriorment, s'hi afegeix la quantitat d'aigua indicada pel fabricant i es pasta automàticament.
- Morter de fabricació industrial, envasat en sacs hermètics que ho aïllen de la humitat ambiental: s'emmagatzemen en obra fins a pastar-lo amb aigua, seguint les recomanacions del fabricant.
- Ciment: si el subministrament és envasat, es disposaran sobre palets, o plataforma similar, en lloc cobert, ventilat i protegit de la intempèrie, humitat del paviment i els paraments. Si el subministrament és a granel, s'emmagatzemarà en sitges o recipients aïllats de la humitat.

En general, el temps màxim d'emmagatzematge serà de tres, dos i un mes, per a les classes resistents de ciment 32,5, 42,5 i 52,5 o per a morters que continguin aquests ciments, segons RC-16.

- Calçs aèries (endureixen lentament per l'acció del CO_2 present en l'aire). Calç viva en pols: s'emmagatzemarà en dipòsits hermètics o es rebrà en sacs de paper hermètics, en lloc sec per a evitar-ne la carbonatació. Calç aèria hidratada (apagada): igualment s'emmagatzemarà en lloc sec i protegit de corrents d'aire.

- Calçs hidràuliques (s'endureixen amb l'aigua): es conservaran en lloc sec i protegit de corrents d'aire per a evitar-ne la hidratació i possible carbonatació.

- Àrids: es protegiran perquè no es contaminen per l'ambient ni pel terreny, i es prendran les precaucions pertinents per a evitar-ne la segregació.

- Algeps: si el subministrament es facilita en sacs, es disposaran sobre palets en un lloc cobert, sec i ventilat. En cas de subministrament a granel, s'emmagatzemarà en sitges o recipients adequats que protegeixin el producte de la humitat.

- Additius: es protegiran per a evitar-ne la contaminació i l'alteració de les propietats per factors físics o químics.

- Addicions (cendres volants, fum de sílice): s'emmagatzemaran en sitges i recipients impermeables que els protegeixin de la humitat i la contaminació.

Prescripcions quant a l'execució per unitats d'obra

Característiques tècniques de cada unitat d'obra

D'acord amb el DB HR, apartat 4.2, en el Plec de Condicions del Projecte han d'expressar-se les característiques acústiques dels elements constructius obtingudes mitjançant assaigs en laboratori. Si aquestes s'han obtingut mitjançant mètodes de càlcul, els valors obtinguts i la justificació dels càlculs han d'incloure's en la memòria del projecte i consignar-se en el plec de condicions.

• Condicions prèvies: suport

- Referits o arrebossats:

Compatibilitat amb els components del morter, tant de les característiques físiques com mecàniques: evitar reaccions entre l'algeps del suport i el ciment de component de morter. Les resistències mecàniques del morter, o els coeficients de dilatació, no seran superiors als del suport.

Estabilitat (haver experimentat la majoria de les retraccions). No degradable. Resistència a la deformació.

Porositat i accions capil·lars suficients per a aconseguir l'adhesió del morter.

Capacitat limitada d'absorció d'aigua.

Grau d'humitat: si és baix, segons les condicions ambientals, es banyarà i s'esperarà que absorbeixi l'aigua; si és excessiu, no estarà saturat per a evitar falta d'adherència i producció d'eflorescències superficials.

Neteja. Exempt de pols, traces d'oli, etc., que perjudiquen l'adherència del morter.

Rugositat. Si no en té, ha de crear-se per a millorar l'adherència del morter mitjançant picada o col·locació amb ancoratges de malla metàl·lica o de plàstic, o bé utilitzar un material d'arrebossat amb additius específic que no requereix necessàriament rugositat en el suport per a assegurar suficient adherència.

Regularitat. Si no en té, s'aplicarà una capa prèvia per a proporcionar suficient planitud amb morter, si és el cas, amb prou rugositat per a aconseguir adherència entre suport i arrebossat posterior; així mateix aquesta capa intermèdia de morter de regularització s'haurà endurit i s'humitejarà prèviament a l'execució de l'arrebossat.

Lliure de sals solubles en aigua (sulfats, portlandita, etc.).

La fàbrica de suport es deixarà a junta degollada, i s'agranarà i s'arruixarà prèviament a l'aplicació del morter.

Si es tracta d'un parament antic, es rascarà fins a escrostissar-lo.

S'admetran, en general, suports en bon estat, estables, cohesionats, planitud... per a aplicar el morter tradicional: fàbriques de rajoles ceràmiques o silicocalcàries, blocs o plafons de formigó, blocs ceràmics, etc. Per a altres suports de naturalesa diferent de petris, ceràmica, derivats del ciment..., requereixen l'ús de morters industrials específics, segons recomanacions del fabricant. No s'admetran com a suports del morter: els hidrofugats superficialment o amb superfícies vitrificades, pintures, revestiments plàstics o a base d'algeps.

- Blanquejat:

La superfície a revestir amb el blanquejat estarà neta i humitejada. El blanquejat sobre el qual s'apliqui la llúida estarà endurit i ha de tenir consistència suficient per a no desprendre's en aplicar-hi aquest. La superfície del blanquejat estarà, a més, ratllada i neta.

- Referit o arrebossat:

Referit amb morter fet en obra de ciment o de calç: la superfície de l'arrebossat sobre el qual es farà el referit estarà neta i humitejada, i el morter de l'arrebossat s'haurà endurit.

Referit amb morter preparat: en cas de fer-se sobre arrebossat, aquest es netejarà i humitejarà. Si es tracta de referit monocapa sobre parament sense revestir, el suport serà rugós per a facilitar l'adherència, o bé s'emprarà un material de referit amb additius per al qual no resulti imprescindible la rugositat en el suport per a obtenir picada l'adherència. Així mateix, el suport garantirà resistència, estabilitat, planitud i neteja. Si la superfície del suport fora excessivament llisa es procedirà a un «repicada» o a l'aplicació d'una emprimació adequada (sintètica o a base de ciment). Els suports que mesclen elements de diferent acabat es tractaran per a regularitzar la diferent absorció. Quan el suport sigui molt absorbent es tractarà amb una emprimació prèvia, que pot ser una emulsió afegida a l'aigua de pastament.

• **Compatibilitat entre els productes, elements i sistemes constructius**

- Arrebossats:

Segons el CTE DB HS 1, apartat 2.3.2, en façanes, quan es disposa en façanes amb l'aïllant per l'exterior de la fulla principal, serà químicament compatible amb l'aïllant.

No són aptes per a arrebossar les superfícies d'algeps, ni les fetes amb resistència anàloga o inferior a l'algeps. Tampoc ho són les superfícies metàl·liques que no hagin sigut folrades prèviament amb peces d'argila cuita, o aplacades amb peces ceràmiques assegurades amb adhesius reactius. Les superfícies metàl·liques també podran tractar-se amb una emprimació específica abans de ser arrebossades.

En ambients amb cicles gel-desgel, es controlarà la porositat del morter (tipus de conglomerant, additius, quantitat d'aigua de pastament, grau d'hidratació, sistema de preparació, etc.), per a evitar que l'aigua accedeixi a l'interior.

Serà recomanable l'ús de ciments resistents als sulfats, de baix contingut d'aluminiat tricàlcic, per a disminuir el risc de reacció amb els ions sulfat procedents de sals solubles en l'aigua (és possible que n'hi hagi dins de l'obra de fàbrica), que donaria lloc al compost expansiu ettringita, fet que alteraria l'estabilitat del morter. Així mateix, aquestes sals solubles poden cristal·litzar en els porus del morter i donar lloc a fissuracions.

En cas que el morter incorpori armadures, el contingut d'ions clorur en el morter fresc no excedirà el 0,1% de la massa de ciment sec, perquè poden influir en la corrosió de les armadures.

Per a evitar l'aparició d'eflorescències (taques en la superfície del morter per la precipitació i posterior cristal·lització de sals dissoltes en aigua, quan aquesta s'evapora): es controlarà el contingut de nitrats, sulfats, clorurs alcalins i de magnesi, carbonats alcalins, i hidròxid de calci carbonatat —portlandita—, tots aquests solubles en l'aigua de l'obra de fàbrica o el seu entorn. Així mateix, es controlaran els factors que permeten la presència d'aigua a la fàbrica —humectació excessiva, protecció inadequada.

No s'empraran àrids que continguin sulfurs oxidables, en cas d'utilitzar escòries siderúrgiques, es comprovarà que no contenen silicats inestables ni compostos ferrosos.

En cas de col·locar armadures en el morter, s'utilitzaran additius anticongelants no agressius per a aquestes, especialment els que contenen clorurs. L'aigua utilitzada per al reg i enduriment del morter no contindrà substàncies nocives per a aquest.

- Blanquejat:

En general i si no es prenen mesures, no s'haurà d'aplicar un revestiment d'algeps amb una temperatura d'aigua de pastament superior a 30 °C, ni amb temperatura ambient superior als 40 °C, ja que l'enduriment de la pasta és més ràpid, perquè es produeix una evaporació, també més ràpida, de l'aigua de pastament, i té lloc un enduriment incomplet.

D'altra banda, tampoc es podrà fer un revestiment d'algeps amb una temperatura ambient inferior a 5 °C, perquè les baixes temperatures a més d'alentir el procés d'enduriment retarden l'evaporació de l'aigua sobrant del pastament, la qual corre el risc de congelar-se amb el consegüent augment de volum, i provocar un efecte disgregador en l'estructura que s'està formant.

No es revestiran amb algeps els paraments de locals en els quals la humitat relativa habitual sigui superior al 70%, els locals que sovint hagin de ser esguitats per aigua, a conseqüència de l'activitat desenvolupada, les superfícies metàl·liques sense un tractament previ, o prèviament revestir-les amb una superfície d'argila cuita, ni les superfícies de formigó fetes amb encofrat metàl·lic, si prèviament no s'han tractat mitjançant emprimació, o deixat rugoses mitjançant preparació mecànica, com ara ratllada, o picada.

La superfície del blanquejat es trobarà neta i rascada amb porus oberts per a promoure l'absorció i adherència de la capa de la lluitada amb la plana abans de rebre sobre aquesta el revestiment.

Segons el CTE DB SE A, apartat 3, durabilitat, ha de prevenir-se la corrosió de l'acer mitjançant una estratègia global que consideri en forma jeràrquica l'edifici en conjunt i, especialment, els detalls, per evitar el contacte directe amb algeps, etc.

- Referits o arrebossats:

L'arrebossat o referit amb morter preparat monocapa no es col·locarà sobre suports incompatibles amb el material (per exemple d'algeps), ni sobre suports no adherents, com ara amiant, ciment o metàl·lics. Els punts singulars de la façana (estructura, llindes, caixes de persiana) requereixen un reforç o malla de fibra de vidre, de polièster o metàl·lica.

Procés d'execució

• Execució

- En general:

Segons el CTE DB HS 1, apartat. 2.3.3.1, les juntes de dilatació de la fulla principal, tindran una substància de segellament sobre la pasta introduïda en la junta, que quedarà enrasat amb el parament sense arrebossar.

Segons el CTE DB HS 1, apartat. 2.1.2, en murs de soterrani en contacte amb el terreny, segons el tipus de mur, d'impermeabilització i el grau d'impermeabilitat exigint, se'n revestirà la cara interior amb una capa de morter hidròfug sense revestir.

Segons el CTE DB HS 1, apartat. 2.3.2, en façanes, en funció del fet que hi hagi o no de revestiment exterior i del grau d'impermeabilitat, s'exigiran les condicions següents:

Per a aconseguir una resistència mitjana a la filtració, el revestiment continu exterior tindrà un gruix d'entre 10 i 15 mm (excepte els acabats amb una capa plàstica prima), adherència al suport suficient per a garantir-ne l'estabilitat; permeabilitat al vapor suficient per a evitar-ne la deterioració (a conseqüència d'una acumulació de vapor entre aquest i la fulla principal) i adaptació als moviments del suport. Quan es disposa en façanes amb l'aïllant per l'exterior de la fulla principal, es disposarà una armadura (malla de fibra de vidre o de polièster) per a millorar el comportament enfront de la fissuració.

Per a aconseguir una resistència molt alta a la filtració, el revestiment continu exterior tindrà estanquitat a l'aigua suficient perquè l'aigua de filtració no entri en contacte amb la fulla del tancament

disposada immediatament per l'interior d'aquest; prou adherència al suport per a garantir-ne l'estabilitat; prou permeabilitat al vapor per a evitar-ne la deterioració a conseqüència d'una acumulació de vapor entre aquest i la fulla principal; adaptació als moviments del suport i comportament molt bo enfront de la fissuració —que no sofreixi una fissura a causa dels esforços mecànics produïts pel moviment de l'estructura, pels esforços tèrmics relacionats amb el clima i amb l'alternança dia-nit, ni per la retracció pròpia del material constituent d'aquest—; estabilitat enfront dels atacs físics, químics i biològics que n'eviti la degradació de la massa.

Per a aconseguir una resistència molt alta a la filtració de la barrera contra la penetració de l'aigua, es disposarà un revestiment continu intermedi en la cara interior de la fulla principal, amb les característiques següents: estanquitat a l'aigua suficient perquè l'aigua de filtració no entre en contacte amb la fulla del tancament disposada immediatament per l'interior d'aquest; prou adherència al suport per a garantir-ne l'estabilitat; prou permeabilitat al vapor per a evitar-ne la deterioració a conseqüència d'una acumulació de vapor entre aquest i la fulla principal; adaptació als moviments del suport i comportament molt bo enfront de la fissuració (que no sofreixi una fissura a causa dels esforços mecànics produïts pel moviment de l'estructura, pels esforços tèrmics relacionats amb el clima i amb l'alternança dia-nit, ni per la retracció pròpia del material constituent d'aquest); estabilitat enfront dels atacs físics, químics i biològics que n'eviti la degradació de la massa.

Per a aconseguir una resistència mitjana a la filtració del revestiment intermedi en la cara interior de la fulla principal, l'arrebossat de morter tindrà un gruix mínim de 10 mm; per a aconseguir una resistència alta a la filtració, l'arrebossat de morter portarà additius hidrofugants amb un gruix mínim de 15 mm.

Segons el CTE DB HS 1, apartat 2.3.3.3, quan la fulla principal estigui interrompuda pels forjats es disposarà un reforç del revestiment exterior amb malles col·locades al llarg del forjat, de tal forma que sobrepassen l'element fins a 15 cm per damunt del forjat i 15 cm per davall de la primera filada de la fàbrica.

Segons el CTE DB HS 1, apartat 2.3.3.4, en façanes amb revestiment continu, si la fulla principal està interrompuda pels pilars, es reforçarà el revestiment amb armadures col·locades al llarg del pilar de manera que el sobrepassen 15 cm pels dos costats.

Segons el CTE DB HS 1, apartat 5.1.1.3, les condicions del revestiment hidròfug de morter estableixen que el parament on es vol aplicar el revestiment estarà net. S'hi aplicaran almenys quatre capes de revestiment de gruix uniforme i la gruix total no serà major que 2 cm. No s'aplicarà el revestiment quan la temperatura ambient sigui menor que 0 °C ni quan es prevegi un descens d'aquesta per davall d'aquest valor en les 24 hores posteriors a l'aplicació. En els encontres les capes del revestiment cavalcaran almenys 25 cm.

Segons el CTE DB HS 1, apartat 5.1.3.2, les condicions del revestiment intermedi estableixen que es disposarà adherit a l'element que serveix de suport i s'aplicarà de manera uniforme sobre aquest.

Segons el CTE DB HS 1, apartat 5.1.3.5, les condicions del revestiment exterior estableixen que es disposarà adherit o fixat a l'element que serveix de suport.

Segons el CTE DB HS 1 apartat 2.1.2, si el mur està en contacte amb el terreny, per a aconseguir una impermeabilització tipus I1, i s'impermeabilitza mitjançant aplicacions líquides, la capa protectora podrà ser un morter reforçat amb una armadura. Quan el mur sigui de fàbrica per a aconseguir una impermeabilització tipus I3, es recobrirà per la cara interior amb un revestiment hidròfug, com una capa de morter hidròfug sense revestir.

Segons el CTE DB HS 1, apartat 2.1.3.1, quan el mur s'impermeabilitzi per l'interior, sobre la barrera impermeable col·locada en les arrancades de façana, s'hi disposarà una capa de morter de regulació de 2 cm de gruix com a mínim.

Segons el CTE DB HS 1, apartat 2.1.3.6, les juntes horitzontals dels murs de formigó prefabricat podran segellar-se amb morter hidròfug de baixa retracció.

Segons el CTE DB HS 1, apartat 2.4.3.5, en cobertes, quan es disposi una capa de protecció, i la coberta no sigui transitable, es podrà utilitzar morter que conformi una capa resistent a la intempèrie en funció de les condicions ambientals previstes i amb pes suficient per a contrarestar la succió del vent.

Segons el CTE DB HS 1, apartat. 2.4.3.5.2, el paviment fix podrà ser de capa de morter o morter filtrant.

Segons el CTE DB HS 1, apartat. 2.4.3.5.4, la capa de rodament, quan l'aglomerat asfàltic s'aboqui sobre una capa de morter disposada sobre la impermeabilització, es col·locarà entre aquestes dues capes una capa separadora de morter per a evitar l'adherència entre aquestes de 4 cm de gruix com a màxim i armada de tal manera que se n'eviti la fissuració. Aquesta capa de morter s'aplicarà sobre l'impermeabilitzant en els punts singulars que estiguin impermeabilitzats.

Segons el CTE DB HS 1, apartat 2.4.4.1.2, l'encontre de la coberta amb un parament vertical, perquè l'aigua de les precipitacions o la que regalli pel parament no es filtri per la rematada superior de la impermeabilització, aquest podrà fer-se amb morter en bisell amb un angle de 30° amb l'horitzontal i s'arredonirà l'aresta del parament.

Segons el CTE DB HR, apartat 5.1.1.1, en el cas d'elements de separació verticals amb bandes elàstiques (tipus 2), l'acabat superficial dels quals sigui un arrebossat, han d'evitar-se els contactes entre l'enlluït de la fulla que porta bandes elàstiques en el perímetre i l'enlluït del sostre en l'encontre amb el forjat superior, per a això, es prolongarà la banda elàstica o s'executarà un tall entre tots dos enlluïts. Per a rematar la junta, podran utilitzar-se cintes de cel·lulosa microperforada.

De la mateixa manera, han d'evitar-se els contactes entre la lluïda del barandat o de la fulla interior de fàbrica de la façana que porten bandes elàstiques en l'encontre amb un element de separació vertical d'una fulla de fàbrica (Tipus 1, d'acord amb el DB HR) i la lluïda d'aquesta. També han d'evitar-se els contactes entre la lluïda de la fulla que porta bandes elàstiques en el perímetre i la lluïda de la fulla principal de les façanes d'una sola fulla, ventilades o amb l'aïllament per l'exterior.

- Referits o arrebossats:

S'hauran assegurat els marcs de portes i finestres, els baixants, les canalitzacions i altres elements fixats als paraments. Per a referits exteriors estarà acabada la coberta.

S'humitejarà el suport, prèviament net. S'haurà endurit el morter o formigó del suport a revestir. En cas d'haver-hi discontinuïtats en el suport, es col·locarà un reforç de tela metàl·lica o fibra sintètica en la junta, tibant i fixada amb un cavalcament mínim de 10 cm a cada costat.

No es confeccionarà el morter quan la temperatura de l'aigua de pastament sigui inferior a 5 °C o superior a 40 °C. S'empraran additius anticongelants si així ho requereix el clima. Es pastarà exclusivament la quantitat que necessiti.

En cas d'arrebossats mestrejats: es disposaran mestres verticals formades per bandes de morter, en forma d'aresta en cantonades, racons i blanquejat de buit de paraments verticals i en tot el perímetre del sostre amb separació no superior a 1 m en cada pany. S'aplicarà el morter entre mestres fins que aconseguim un gruix de 15 mm; quan sigui es farà per capes successives. Si una capa d'arrebossat es forma a base de diverses passades d'un mateix morter fresc sobre fresc, cada passada s'aplicarà després de començar a endurir-se l'anterior.

En cas d'arrebossat sense mestrear, es disposaran en paraments on l'arrebossat quedi ocult o on la planitud final s'obtingui amb un arrebossat, estuc o xapat.

En arrebossats exteriors vistos es passaran juntes, en requadres de costat no major que 3 m, per a evitar clevellaments. Es respectaran les juntes estructurals.

Se suspèndrà l'execució en temps de gelades (comprovant el referit en reiniciar el treball), en temps de pluges si no està protegit i en temps sec o ventós.

- Blanquejats:

Prèviament al revestiment, s'hauran assegurat els marcs de portes i finestres, i repassat la paret, tapant els desperfectes que hi hagi; així mateix, s'hauran assegurat els ganxos i repassat el sostre. Els murs exteriors estaran acabats, fins i tot el revestiment exterior si en du, així com la coberta de l'edifici o almenys tres forjats sobre la planta en què es farà el blanquejat.

No es farà el blanquejat quan la temperatura ambient sigui inferior a 5 °C.

En les arestes verticals de cantó es col·locaran cantoneres, aplomant-les i puntejant-les amb pasta d'algeps en la part perforada. Una vegada col·locada es farà una mestra a cada un dels costats.

En cas de blanquejat mestrejat, s'executaran mestres d'algeps a base de bandes d'almenys 12 mm de gruix, en racons, cantons i blanquejat de buits de parets, en tot el perímetre del sostre i en un mateix pany cada 3 m com a mínim.

La pasta d'algeps s'utilitzarà immediatament després de pastar-lo, sense addició posterior d'aigua. S'aplicarà la pasta entre mestres, esclafant-la contra la superfície, fins que s'enrasi amb aquestes. El gruix del blanquejat serà de 12 mm i es tallarà en les juntes estructurals de l'edifici. Quan el gruix del blanquejat superi els a 15 mm, es farà per capes successives d'aquest gruix màxim, previ enduriment de l'anterior, acabada ratllada per a millorar l'adherència. S'evitaran els cops i vibracions que puguin afectar la pasta durant l'enduriment.

- Referits o arrebossats:

S'hauran assegurat els marcs de portes i finestres, els baixants, les canalitzacions i altres elements fixats als paraments.

En cas de referit estès amb morter de ciment: el morter de referit s'aplicarà amb plana, començant per la part superior del parament; la gruix total del referit no serà inferior a 8 mm.

En cas de referit projectat amb morter de ciment: una vegada aplicada una primera capa de morter amb el remolinador de gruix no inferior a 3 mm, se n'hi projectaran dues capes més (manualment amb granereta o mecànicament) fins a aconseguir un gruix total no inferior a 7 mm, continuant amb successives capes fins a assolir la rugositat desitjada.

En cas d'arrebossat estès amb morter de calç o estuc: s'aplicarà amb remolinador una primera capa de morter de calç de dosificació 1:4 amb gra gros, i s'haurà de començar per la part superior del parament; una vegada endurida, s'aplicarà amb el remolinador una altra capa de morter de calç de dosificació 1:4 amb la classe de gra especificat. El gruix total del referit no serà inferior a 10 mm.

En cas de referit estès amb morter preparat de resines sintètiques: s'iniciarà l'estesa per la part superior del parament. El morter s'aplicarà amb plana i la superfície a revestir es dividirà en panys no superiors a 10 m². El gruix del referit no serà inferior a 1 mm.

En cas de referit projectat amb morter preparat de resines sintètiques: s'aplicarà el morter manual o mecànicament en successives capes per evitar les acumulacions; la superfície a revestir es dividirà en panys no superiors a 10 m². El gruix total del referit no serà inferior a 3 mm.

En cas de referit amb morter preparat monocapa: si s'ha aplicat una capa regularitzadora per a millorar la planitud del suport, s'esperarà almenys 7 dies per a l'enduriment. Es replantejaran i faran juntes d'especejament amb verguerons adherits a la façana amb el mateix morter de base de la monocapa abans de començar a aplicar el revestiment. Les juntes d'especejament horitzontals es disposaran cada 2,20 metres i les verticals cada 7 metres i tindran un ample entre 10 i 20 mm, respectant les juntes estructurals. Es col·locarà malla de fibra de vidre tractada contra els àlcalis (que quedarà embotida entre dues capes de revestiment) en: tots els punts singulars (llindes, forjats, etc.), caixes de persiana sobreixint un mínim de 20 cm a cada costat amb el tancament, bucs de finestra amb tires com a mínim de 20 per 40 cm col·locades en diagonal. Els encontres entre suports de diferent naturalesa es resoldran, marcant la junta o fent un pont sobre la unió i armant el revestiment amb malles.

El morter predosificat industrialment, es mesclarà amb aigua i s'aplicarà en una capa d'uns 10 a 15 mm de gruix o en dues mans del producte si el gruix és major de 15 mm, i es deixarà la primera amb acabat rugós. L'aplicació es durà a terme mitjançant projecció mecànica (mitjançant màquines de projecció contínues o discontinues) o aplicació manual amb plana. En cas de col·locar reforços de malla de fibra de vidre, de polièster o metàl·lica, se situarà en el centre del gruix del referit. La totalitat del producte s'aplicarà en les mateixes condicions climàtiques. En climes molt secs, amb vent, o temperatures elevades, s'humitejarà la superfície amb mànega i difusor per a evitar una dessecació excessiva. Els verguerons es retiraran al cap de 24 hores, quan el morter comenci a endurir-se i tingui la consistència suficient perquè no es deformi la línia de junta.

Se suspèndrà l'execució quan la temperatura sigui inferior a 0 °C o superior a 30 °C a l'ombra, o en oratge plujós quan el parament no estigui protegit. S'evitaran cops o vibracions que puguin afectar el morter durant l'enduriment. En cap cas es permetran els assecaments artificials. Una vegada transcorregudes 24 hores des de l'execució, es mantindrà humida la superfície revestida fins que s'hagi endurit.

- **Gestió de residus**

Els residus generats durant l'execució de la unitat d'obra seran tractats d'acord amb la *Part III: Gestió de residus de construcció o demolició en l'obra*.

- **Toleràncies admissibles**

Segons el CTE DB HS 1, apartat 2.3.2., per a aconseguir una resistència mitjana a la filtració, el revestiment continu exterior tindrà un gruix d'entre 10 i 15 mm.

En cas de referit amb morter preparat monocapa, el gruix podrà ser d'uns 10 a 20 mm.

- **Condicions d'acabament**

- Arrebossats:

La textura (remolinat o sense remolinar) serà prou rugosa en cas que serveixi de suport a una altra capa de referit o estuc. Es mantindrà humida la superfície arrebossada mitjançant reg directe fins que el morter s'hagi endurit, especialment en oratge sec, calorós o amb vents forts. Aquest sistema d'enduriment podrà substituir-se mitjançant la protecció amb revestiment plàstic si es reté la humitat inicial de la massa durant la primera fase d'enduriment. L'acabat podrà ser:

Remolinat, quan serveixi de suport a una llüida, pintura rugosa o aplacat amb peces xicotetes rebudes amb morter o adhesiu.

Brunyiment, quan serveixi de suport a una pintura llisa o revestiment apegat de tipus lleuger o flexible o quan es requereixi un arrebossat més impermeable.

- Blanquejat:

Sobre el blanquejat endurit es lluirà amb algeps fi acabat amb plana, amb morter mixt de gra fi, o morter fi de calç hidràulica... i quedarà a línia amb l'aresta de la cantonera, amb un gruix de 3 mm.

- Referit:

Referit estès amb morter de ciment: admet els acabats repicats, raspats amb rasqueta metàl·lica, brunyits, a foc o esgrafiats.

Referit estès amb morter de calç o estuc: admet els acabats rentats amb brotxa i aigua amb picada posterior o sense, rascades amb rasqueta metàl·lica, allisats, brunyits o amb espàtula.

Referit estès amb morter preparat de resines sintètiques: admet els acabats petris amb plana, rascada o picada amb corró d'esponja.

Referit amb morter preparat monocapa: acabat en funció dels pigments i la textura desitjada (buixardat, brunyiment, remolinat, rentat, etc.), que s'obtenen aplicant-hi diferents tractaments superficials una vegada aplicat el producte, o per projecció d'àrids i planxada de la pedra quan el morter encara està fresc.

- **Control d'execució, assaigs i proves**

- **Control d'execució**

Punts d'observació.

- Arrebossats:

Comprovació del suport: està net, rugós i d'adequada resistència (no algeps o anàlegs).

Idoneïtat del morter d'acord amb el projecte.

Temps d'utilització després del pastament.

Disposició adequada del mestrejat.

Planitud amb regla d'1 m.

- Blanquejat:

Comprovació del suport: que sigui adequat, o hagi sigut preparat en superfície (rugós, ratllat, picat, esguïtat de morter), que no hi hagi elements metàl·lics en contacte i que estigui humit en cas de blanquejats.

Es comprovarà que no s'afegeix aigua després del pastament.

Es comprovarà l'execució de mestres o disposició de cantonera.

- Referits:

Comprovació del suport: la superfície no està neta i humitejada.

Dosificació del morter: s'ajusta al que s'especifica en el projecte.

• **Assaigs i proves**

- En general:

Prova escolament en exteriors durant dues hores.

Duresa superficial en blanquejats i lluïdes >40 Shore C. Per a blanquejat d'algeps gros (AG), algeps alleugerit (AA) i algeps alleugerit de projecció mecànica (APM/A) ≥ 45 u. Shore C, per a algeps de projecció mecànica (APM) ≥ 65 u. Shore C.

- Referits:

Planitud amb regla d'1 m.

- Blanquejat:

Es verificarà el gruix segons el projecte.

Comprovar planitud amb regla d'1 m.

- Referits:

Gruix, acabat i planitud: defectes de planitud superiors a 5 mm en 1 m, no s'interromp el referit en les juntes estructurals.

Conservació i manteniment

Una vegada executat l'arrebossat, es protegirà del sol i del vent per a permetre la hidratació i l'enduriment del ciment.

Prescripcions sobre verificacions a l'edifici acabat

Verificacions i proves de servei per a comprovar les prestacions finals de l'edifici

En cas que es facin mesuraments *in situ* per a comprovar les exigències d'aïllament acústic a soroll aeri i de limitació del temps de reverberació, es duran a terme en laboratori i d'acord amb el que s'estableix en les UNE-EN ISO 16283-1:2015, UNE-EN ISO 16283-1:2015 + A1:2018 i UNE-EN ISO 16283-3:2016 per a soroll aeri i en la UNE-EN ISO 3382-1:2010 i UNE-EN ISO 3382-2:2008 + ERRATUM:2009 V2 per a temps de reverberació. La valoració global de resultats dels mesuraments d'aïllament es portarà a cap d'acord amb les definicions de diferència de nivells estandarditzada per a cada tipus de soroll, segons el que s'estableix en l'annex H del DB HR.

Per al compliment de les exigències del DB HR, s'admeten toleràncies entre els valors obtinguts per mesuraments *in situ* i els valors límit que estan establits en l'apartat 2.1 del DB HR, de 3 dBA per a aïllament a soroll aeri i de 0,1 s per a temps de reverberació.

3.1.4. Pintures

Descripció

Descripció

Revestiment continu amb pintures i vernissos de paraments i elements d'estructura, fusteria, ferreria i instal·lacions, prèvia preparació de la superfície o no amb imprimació, situats a l'interior o a l'exterior, que serveixen com a element decoratiu i/o protector.

Críteris de mesurament i valoració d'unitats

Metre quadrat de superfície de revestiment continu amb pintura o vernís, fins i tot preparació del suport i de la pintura, mà de fons i mà o mans d'acabat totalment finalitzat, i neteja final.

Prescripcions sobre els productes

Característiques i recepció dels productes que s'incorporen a les unitats d'obra

La recepció dels productes, equips i sistemes es farà tal com es desenvolupa en la *Part II: Condicions de recepció de productes*. Aquest control comprèn el control de la documentació dels subministraments (inclosa la del marcatge CE quan sigui pertinent), el control mitjançant distintius de qualitat o avaluacions tècniques d'idoneïtat i el control mitjançant assaigs.

Segons CTE DB HE 1, punt 6 de l'apartat 5.1, en cas de formar part de l'envoltant tèrmic, es comprovarà que les propietats higròtermiques dels productes utilitzats en els tancaments es corresponen amb les especificades en el projecte: conductivitat tèrmica λ , factor de resistència a la difusió del vapor d'aigua μ , i , si és el cas, densitat ρ i calor específica c_p , en compliment de la transmitància tèrmica màxima exigida als tancaments que componen l'envoltant tèrmic.

Segons DB HR, apartat 4.1, en el Plec de Condicions del Projecte han d'expressar-se les característiques acústiques dels productes usats en els elements constructius de separació. Els productes que componen els elements constructius homogenis es caracteritzen per la massa per unitat de superfície kg/m^2 . Els productes utilitzats per a aplicacions acústiques es caracteritzen pel coeficient d'absorció acústica, α , almenys, per a les freqüències de 500, 1000 i 2000 Hz i el coeficient d'absorció acústica mitjà α_m , en el cas de productes usats com a absorbents acústics. En cas de no disposar del valor del coeficient d'absorció acústica mitjà α_m , podrà fer-se servir el valor del coeficient d'absorció acústica ponderat, α_w .

- Emprimació: servirà de preparació de la superfície a pintar; podrà ser: emprimació per a galvanitzacions i metalls no ferris, emprimació anticorrosiu (d'efecte barrera o protecció activa), emprimació per a fusta o tapaporus, emprimació segelladora per a algeps i ciment, emprimació prèvia d'impermeabilització de murs, juntes i sobre formigons de neteja o regulació i les fonamentacions, etc.

- Pintures i vernissos: constituïran mà de fons o d'acabat de la superfície a revestir. Estaran compostos de: medi en què es dissol: aigua (és el cas de la pintura al tremp, pintura a la calç, pintura al silicat, pintura al ciment, pintura plàstica, etc.); dissolvent orgànic (és el cas de la pintura a l'oli, pintura a l'esmalt, pintura martel·lé, laca nitrocel·lulòsica, pintura de vernís per a interiors, pintura de resina vinílica, pintures bituminoses, vernissos, pintures intumescent, pintures ignífugues, pintures intumescent, etc.).

Aglutinant (coles cel·lulòsiques, calç apagada, silicat de sosa, ciment blanc, resines sintètiques, etc.).

Pigments.

Additius en obra: antisilicones, acceleradors d'assecamment, additius que matisen la lluentor, dissolvents, colorants, tints, etc.

En la recepció de cada pintura es comprovarà l'etiquetatge dels envasos; en què han de figurar: les instruccions d'ús, la capacitat de l'envàs, el segell del fabricant.

Els materials protectors han d'emmagatzemar-se i utilitzar-se d'acord amb les instruccions del fabricant i l'aplicació es farà dins del període de vida útil del producte i en el temps indicat per a aplicar-lo, de manera que la protecció quedi totalment acabada en aquests terminis, segons el CTE DB S'A apartat 3, durabilitat.

Les pintures s'emmagatzemaran de manera que no suportin temperatures superiors a 40 °C, i no s'utilitzaran una vegada transcorregut el termini de caducitat determinat pel fabricant.

Els envasos es mesclaran en el moment d'obrir-los, no es batrà, sinó que se sacsarà, excepte indicació expressa del fabricant.

Prescripcions quant a l'execució per unitats d'obra

Característiques tècniques de cada unitat d'obra

D'acord amb el DB HR, apartat 4.2, en el Plec de Condicions del Projecte han d'expressar-se les característiques acústiques dels elements constructius obtingudes mitjançant assaigs en laboratori. Si aquestes s'han obtingut mitjançant mètodes de càlcul, els valors obtinguts i la justificació dels càlculs han d'incloure's en la memòria del projecte i consignar-se en el plec de condicions.

• Condicions prèvies: suport

Segons el CTE DB S'A apartat 10.6, immediatament abans de començar a pintar elements estructurals d'acer es comprovarà que les superfícies compleixen els requisits del fabricant.

El suport estarà net de pols i greix, i lliure d'adherències o imperfeccions. Per a poder aplicar impermeabilitzants de silicona sobre qualsevol fàbrica arrebossada, hauran passat almenys tres setmanes des de l'execució.

Si la superfície a pintar està calenta a causa del sol directe pot donar lloc, si es pinta, a cràters o bombolles. Si la pintura té un vehicle a l'oli, hi ha risc de corrosió del metall.

En suports de fusta, el contingut d'humitat serà del 14-20% per a exteriors i del 8-14% per a interiors.

Si s'usen pintures de dissolvent orgànic les superfícies a recobrir estaran seques; en el cas de pintures de ciment, el suport estarà humit.

Estaran assegurats i muntats els bastiments de portes i finestres, congells de canalitzacions, abraçadores de baixants, etc.

Segons el tipus de suport a revestir, es considerarà:

- Superfícies d'algeps, ciment, obra i derivats: s'eliminaran les eflorescències salines i l'alcalinitat amb un tractament químic; així mateix es rascaran les taques superficials produïdes per floridura i es desinfectarà amb fungicides. Les taques d'humitats internes que porten dissoltes sals de ferro, s'aïllaran amb productes adequats. En cas de pintura ciment, s'humitejarà totalment el suport.

- Superfícies de fusta: en cas d'estar afectada de fongs o insectes es tractarà amb productes fungicides, així mateix se substituiran els nucs mal adherits per falques de fusta sana i se sagnaran aquells que presenten sumalls de resina. Es durà a terme una neteja general de la superfície i es comprovarà el contingut d'humitat. Se segellaran els nucs mitjançant una emprimació adequada, per exemple, goma laca aplicada amb pinzell, assegurant-se que penetrin en els buits d'aquests, i s'escataran les superfícies.

- Superfícies metàl·liques: es farà una neteja general de la superfície. Si es tracta de ferro es portarà a cap una rascada d'òxids amb mitjans mecànics o raspall metàl·lic, seguit d'una neteja manual de la superfície. S'aplicarà un producte que desgreixarà a fons de la superfície.

En qualsevol cas, s'aplicarà o no una capa d'emprimació tapaporus, segelladora, anticorrosiva, etc.

- **Compatibilitat entre els productes, elements i sistemes constructius**

En exteriors, i segons el tipus de suport, podran utilitzar-se les pintures i els vernissos següents:

Sobre rajola: ciment i derivats: pintura a la calç, al silicat, al ciment, plàstica, a l'esmalt i vernís hidròfug.

Sobre fusta: pintura a l'oli, a l'esmalt i vernissos.

Sobre metall: pintura a l'esmalt.

En interiors, i segons el tipus de suport, podran utilitzar-se les pintures i els vernissos següents:

Sobre rajola, formigó i derivats del ciment: pintura al silicat, al tremp, a la calç i plàstica.

Sobre algeps o escaiola: pintura al tremp, plàstica i a l'esmalt.

Sobre fusta: pintura plàstica, a l'oli, a l'esmalt, laca nitrocel·lulòsica i vernís.

Sobre metall: pintura a l'esmalt, pintura martelé i laca nitrocel·lulòsica.

Les pintures aplicades sobre els elements constructius dissenyats per a condicionament acústic no han de modificar les propietats absorbents acústiques d'aquests.

Procés d'execució

- **Execució**

La temperatura ambient estarà dins del rang indicat pel fabricant, com a referència, no serà major de 28 °C a l'ombra ni menor de 12 °C durant l'aplicació del revestiment. L'assolellament no incidirà directament sobre el pla d'aplicació. Amb oratge plujós se suspendrà l'aplicació quan el parament no estigui protegit. No es pintarà amb vent o corrents d'aire per possibilitat de no poder fer les unions correctament davant el ràpid asseccament de la pintura.

Es deixaran transcórrer els temps d'asseccament especificats pel fabricant. Així mateix, s'evitaran, en les zones pròximes als paraments en període d'asseccament, la manipulació i treball amb elements que desprenguin pols o deixen partícules en suspensió.

- Pintura al tremp: s'aplicarà una mà de fons amb tremp diluït, fins a la impregnació dels porus de la rajola, algeps o ciment i una mà d'acabat.

- Pintura a la calç: s'aplicarà una mà de fons amb pintura a la calç diluïda, fins a la impregnació dels porus de la rajola o ciment i dues mans d'acabat.

- Pintura al silicat: es protegiran els mobles de fusta i els vidres, atesa l'especial adherència d'aquesta classe de pintura i s'aplicarà una mà de fons i una altra d'acabat.

- Pintura al ciment: es prepararà en obra i s'aplicarà en dues capes espaiades almenys 24 hores.

- Pintura plàstica, acrílica, vinílica: si és sobre rajola, algeps o ciment, s'hi aplicarà una mà d'emprimació segelladora i dues mans d'acabat; si és sobre fusta, s'hi aplicarà una mà d'emprimació tapaporus, un empastat de vetes i colps amb posterior escatada i dues mans d'acabat.

- Pintura a l'oli: s'aplicarà una mà d'emprimació amb brotxa i una altra d'acabat, espaiant-les algun temps entre 24 i 48 hores.

- Pintura a l'esmalt: prèvia emprimació del suport s'aplicarà una mà de fons amb la mateixa pintura diluïda en cas que el suport sigui algeps, ciment o fusta, o dues mans d'acabat en cas de superfícies metàl·liques.

- Pintura martelé o esmalt d'aspecte martelat: s'aplicarà una mà d'emprimació anticorrosiva i una mà d'acabat amb pistola.

- Laca nitrocel·lulòsica: en cas que el suport sigui fusta, s'aplicarà una mà d'emprimació no grassa i en cas de superfícies metàl·liques, una mà d'emprimació antioxidant; a continuació, s'aplicaran dues mans d'acabat a pistola de laca nitrocel·lulòsica.

- Vernís hidròfug de silicona: una vegada net el suport, s'aplicarà el nombre de mans recomanat pel fabricant.

- Vernís gras o sintètic: es donarà una mà de fons amb vernís diluït i després d'una escatada fina del suport, s'aplicaran dues mans d'acabat.

- **Gestió de residus**

Els residus generats durant l'execució de la unitat d'obra seran tractats d'acord amb la *Part III: Gestió de residus de construcció o demolició en l'obra*.

- **Condicions d'acabament**

- Pintura al ciment: s'arruixaran les superfícies pintades dues o tres vegades cada dia unes 12 hores després de l'aplicació.

- Pintura al tremp: podrà tenir els acabats llisos, picada mitjançant corró de picar o gotejat mitjançant projecció amb pistola de gotes de pintura al tremp.

Control d'execució, assaigs i proves

- **Control d'execució**

Es comprovarà que s'ha executat correctament la preparació del suport (emprimació segelladora, anticorrosiu, etc.), així com l'aplicació del nombre de mans de pintura necessaris.

Conservació i manteniment

Es comprovarà l'aspecte i el color, la inexistència de pelats, bufes i falta d'uniformitat, etc., de l'aplicació feta.

Prescripcions sobre verificacions a l'edifici acabat

Verificacions i proves de servei per a comprovar les prestacions finals de l'edifici

En el cas que es facin mesuraments *in situ* per a comprovar les exigències d'aïllament acústic a soroll aeri i de limitació del temps de reverberació, es duran a cap per laboratoris i d'acord amb el que s'estableix en les UNE-EN ISO 16283-1:2015, UNE-EN ISO 16283-1:2015+A1:2018 i UNE-EN ISO 16283-3:2016 per a soroll aeri i en la UNE-EN ISO 3382-1:2010 i UNE-EN ISO 3382-2:2008+ERRATUM:2009 V2 per a temps de reverberació. La valoració global de resultats dels mesuraments d'aïllament es portarà a terme d'acord amb les definicions de diferència de nivells estandarditzada per a cada tipus de soroll, segons el que s'estableix en l'annex H del DB HR.

Per al compliment de les exigències del DB HR, s'admeten toleràncies entre els valors obtinguts per mesuraments *in situ* i els valors límit establerts en l'apartat 2.1 del DB HR, de 3 dBA per a aïllament respecte a soroll aeri i de 0,1 s per a temps de reverberació.

PART II. Condicions de recepció dels productes

1. Condicions de recepció dels productes

1.1. Codi Tècnic de l'Edificació

Segons s'indica en el Codi Tècnic de l'Edificació, en la Part I, article 7.2, el control de recepció en obra de productes, equips i sistemes, es farà així:

7.2. Control de recepció en obra de productes, equips i sistemes.

1. El control de recepció té per objecte comprovar que les característiques tècniques dels productes, equips i sistemes subministrats satisfan el que s'exigeix en el projecte. Aquest control comprendrà:

- a) el control de la documentació dels subministraments, realitzat d'acord amb l'article 7.2.1;
- b) el control mitjançant distintius de qualitat o avaluacions tècniques d'idoneïtat, segons l'article 7.2.2;
- c) el control mitjançant assaigs, d'acord amb l'article 7.2.3.

7.2.1. Control de la documentació dels subministraments.

1. Els subministradors lliuraran al constructor, que els facilitarà a la direcció facultativa, els documents d'identificació del producte exigits per la normativa de compliment obligat i, si és el cas, pel projecte o per la direcció facultativa. Aquesta documentació comprendrà, almenys, els documents següents:

- a) els documents d'origen, full de subministrament i etiquetatge;
- b) el certificat de garantia del fabricant, signat per persona física; i
- c) els documents de conformitat o autoritzacions administratives exigides reglamentàriament, inclosa la documentació corresponent al marcatge CE dels productes de construcció, quan sigui pertinent, d'acord amb les disposicions que siguin transposició de les directives europees que afecten els productes subministrats.

7.2.2. Control de recepció mitjançant distintius de qualitat i avaluacions d'idoneïtat tècnica.

1. El subministrador proporcionarà la documentació necessària sobre:

- a) els distintius de qualitat que ostenten els productes, equips o sistemes subministrats, que assegurin les característiques tècniques d'aquests exigits en el projecte i documentarà, si és el cas, el reconeixement oficial del distintiu d'acord amb el que s'estableix en l'article 5.2.3; i
- b) les avaluacions tècniques d'idoneïtat per a l'ús previst de productes, equips i sistemes innovadors, d'acord amb el que s'estableix en l'article 5.2.5, i la constància del manteniment de les característiques tècniques.

2. El director de l'execució de l'obra verificarà que aquesta documentació és suficient per a l'acceptació dels productes, equips i sistemes emparats per aquesta.

7.2.3. Control de recepció mitjançant assaigs.

1. Per a verificar el compliment de les exigències bàsiques del CTE pot ser necessari, en determinats casos, portar a cap assaigs i proves sobre alguns productes, segons el que s'estableix en la reglamentació vigent, o bé segons el que s'especifica en el projecte o ordenats per la direcció facultativa.

2. La realització d'aquest control s'efectuarà d'acord amb els criteris establits en el projecte o indicats per la direcció facultativa sobre el mostreig del producte, els assaigs a dur a terme, els criteris d'acceptació i de rebutj i les accions a adoptar.

Aquest plec de condicions, d'acord amb el que s'indica en el CTE, desenvolupa el procediment a seguir en la recepció dels productes en funció que estiguen afectats o no pel Reglament (UE) núm. 305/2011 del Parlament Europeu i del Consell, de 9 de març de 2011, pel qual s'estableixen condicions harmonitzades per a la comercialització de productes de construcció i es deroga la Directiva 89/106/CEE del Consell.

Aquest Reglament fixa condicions per a la introducció en el mercat o la comercialització dels productes de construcció establint regles harmonitzades sobre com expressar les prestacions dels productes de construcció en relació amb les característiques essencials i sobre l'ús del marcatge CE en aquests productes.

1.2. Productes afectats pel Reglament europeu de productes de construcció (RPC)

Els productes de construcció de famílies específiques cobertes per una norma harmonitzada (hEN) o d'acord amb una avaluació tècnica europea (ETE) emesa per a aquests, disposen del marcatge CE i d'aquesta manera és possible conèixer les característiques essencials per a les quals el fabricant en declararà les prestacions quan aquest s'introdueixi en el mercat.

Aquests productes seran rebuts en obra segons el procediment següent:

a) Control de la documentació dels subministraments: es verificarà l'existència dels documents establits en els apartats a) b) i c) de l'article 7.2.1 de l'apartat 1.1 anterior, inclosa la documentació corresponent al marcatge CE:

1. Haurà de portar el marcatge CE. Si no el tingués, s'hauria de rebutjar. El marcatge CE vindrà col·locat:

- en el producte de construcció, de manera visible, llegible i indeleble, o
- en una etiqueta adherida a aquest.

Quan això no sigui possible o no pugui garantir-se a causa de la naturalesa del producte, vindrà:

- en l'envàs, o
- en els documents d'acompanyament (per exemple en l'albarà o en la factura).

2. S'haurà de verificar sobre les característiques essencials indicades el compliment de les característiques tècniques mínimes exigides per la reglamentació, pel projecte, o per la direcció facultativa, la qual cosa es farà mitjançant la comprovació d'aquestes en el marcatge CE.

3 Es comprovarà la documentació del marcatge CE.

El marcatge CE vindrà col·locat únicament en els productes de construcció respecte dels quals el fabricant, l'importador o el distribuïdor, hagi emès una declaració de prestacions (DdP o DoP). Si no s'ha emès la DdP, no podrà haver-se introduït en el mercat amb el marcatge CE. No es podran incloure o sobreposar amb aquestes altres marques de qualitat de producte, sistemes de qualitat (ISO 9000), altres característiques no incloses en l'especificació tècnica europea harmonitzada aplicable, etc.

La DdP, sigui en paper o per via electrònica, d'acord amb les especificacions tècniques harmonitzades, inclou les prestacions per nivells, classes o una descripció de totes les característiques essencials relacionades amb l'ús o usos previstos del producte que apareguin en l'annex o els annexos Z de les corresponents normes harmonitzades vinculades amb el producte.

Quan sigui procedent, la DdP també ha d'anar acompanyada d'informació sobre el contingut de substàncies perilloses en el producte de construcció, per a millorar les possibilitats de la construcció sostenible i facilitar el desenvolupament de productes respectuosos amb el medi ambient.

Els fabricants, com a base per a la DdP, hauran elaborat una documentació tècnica en la qual es descriguin tots els documents corresponents relatius al sistema requerit d'avaluació i verificació de la constància de les prestacions. Però aquesta documentació tècnica no es lliura al client, únicament haurà d'estar disponible per a l'Administració o les autoritats de vigilància de mercat.

En el cas de productes sense normes harmonitzades, pot donar-se la situació que el fabricant, havent obtingut d'un organisme d'avaluació tècnica (OAT) una avaluació tècnica europea (ATE), o un anterior DITE, per al seu producte i un ús o usos previstos, hagi preparat una DdP i el marcatge CE. Una vegada emplenada l'avaluació i verificació de la constància de prestacions, a partir d'un document d'avaluació europeu (DAE) o Guia DITE, ja elaborat i que en cobreixi l'avaluació, o ben elaborat i adoptat expressament, es pot procedir a continuació a l'emissió de l'ATE. També pot donar-se la situació que per a aquesta classe de producte, d'altres fabricants, pugui trobar-se en el mercat sense el marcatge CE, per la qual cosa hauran d'utilitzar-se altres instruments previstos en la reglamentació per a demostrar el compliment dels requisits reglamentaris. Sobre aquest tema, poden continuar utilitzant-se productes que disposen de DITE, expedits abans de l'1 de juliol de 2013, durant tot el seu període de validesa, llevat que passi a ser obligatori el marcatge CE per a aquest producte per disposar-se de norma harmonitzada (una vegada finalitzat el període de coexistència).

Quedarien exempts de disposar de marcatge CE, per no haver-se emès per a aquests la declaració de prestacions:

- Els productes de construcció fabricats per unitat o fets a mida en un procés no en sèrie, en resposta a una comanda específica i instal·lats en una obra única determinada per un fabricant.

- Els productes que s'elaboren o s'obtenen per la mateixa empresa responsable de l'obra i per a instal·lar-los en aquesta obra, i no hi haurà una comercialització del producte a una tercera part, és a dir, que no hi ha transacció comercial (ex.: morter dosificat i barrejat en l'obra).

- Els productes singulars fabricats de manera específica per a la restauració d'edificis històrics o artístics per a conservació del patrimoni.

El receptor de producte, o d'una partida dels productes, rebrà del fabricant o si és el cas del distribuïdor o importador, una còpia de la DdP (no és necessari que siguin originals signats), bé en paper o bé per via electrònica.

També, alguns fabricants, distribuïdors o importadors, pot ser que donen accés a la còpia de la DdP a través de la consulta en la pàgina web de l'empresa, sempre que es compleixi:

a) es garanteixi que el contingut de la DdP no es modificarà després d'haver donat accés a aquesta;

b) es garanteixi que estigui subjecta a un seguiment i manteniment a fi que els destinataris de productes de construcció tinguin sempre accés a la pàgina web i a les DdP;

c) es garanteixi que els destinataris de productes de construcció tinguin accés gratuït a la DdP durant un període de deu anys després que el producte de construcció s'hagi introduït en el mercat; i

d) de les instruccions als destinataris de productes de construcció sobre la manera d'accedir a la pàgina web i les DdP emeses per a aquests productes disponibles en aquesta pàgina web.

No obstant el que s'acaba de dir, és obligatori el lliurament d'una còpia de la DdP en paper si així ho requereix el receptor del producte. La còpia de la DdP a Espanya s'exigeix que es faciliti, almenys en castellà. A voluntat del fabricant pot ser que es presenti, de manera afegida, en alguna de les llengües cooficials.

També s'adjuntarà amb la DdP la «fitxa de seguretat» sobre les substàncies perilloses segons els articles 31 i 33 del Reglament «REACH» núm. 1907/2006.

A més, al costat del producte, bé en els envasos, albarans, fulls tècnics, etc. vindran les seves instruccions pertinents d'ús, muntatge, instal·lació, conservació, etc. perquè la prestació declarada es

mantingui a condició que el producte sigui correctament instal·lat; també la informació de seguretat, amb possibles avisos i precaucions. Això serà particularment rellevant per a productes que es venen en forma d'equips per a instal·lar-los.

NOTA: Els distribuïdors no estan obligats a retirar de les seves instal·lacions els productes de construcció que hagin rebut abans de l'1 de juliol de 2013 i que ja ostentaven el marcatge CE segons la Directiva de productes de construcció, encara que no estiguin acompanyats per una DdP, i podran continuar venent-los fins a esgotar l'estoc de productes rebuts abans d'aquesta data.

La informació necessària per a la comprovació del marcatge CE s'amplia per a determinats productes rellevants i d'ús freqüent en edificació en la subsecció 2.1 de la present Part II del Plec.

b) En el cas que alguna especificació d'un producte no estigui prevista en les característiques tècniques del marcatge CE, haurà de realitzar-se complementàriament el control de recepció mitjançant distintius de qualitat o mitjançant assaigs, segons que sigui adequat a la característica en qüestió.

1.3. Productes no afectats pel Reglament europeu de productes de construcció (RPC), o amb marcatge CE en el qual no consti la característica requerida

Els procediments per a l'avaluació de les prestacions dels productes de construcció en relació amb les seves característiques essencials que no estiguin coberts per una norma harmonitzada s'exposen a continuació.

Si el producte no està afectat pel RPC, el procediment a seguir per a la seva recepció en obra (excepte en el cas de productes provinents de països de la UE que posseeixin un certificat d'equivalència emès per l'Administració general de l'Estat) consisteix en la verificació del compliment de les característiques tècniques mínimes exigides per la reglamentació, el projecte, o la direcció facultativa, mitjançant els controls previstos en el CTE, a saber:

a) Control de la documentació dels subministraments: es verificarà en obra que el producte subministrat ve acompanyat dels documents establerts en els apartats a) i b) de l'article 7.2.1 de l'apartat 1.1 anterior, i els documents de conformitat o autoritzacions administratives exigides reglamentàriament, entre els quals cal esmentar:

La certificació de conformitat amb els requisits reglamentaris (antic certificat d'homologació) emès per un laboratori d'assaig acreditat per ENAC (d'acord amb les especificacions del RD 2200/1995) per als productes afectats per disposicions reglamentàries vigents del Ministeri d'Indústria.

En determinats casos particulars, es requereix el certificat del fabricant, que acrediti la succió en fàbriques amb categoria d'execució A, si aquest valor no ve especificat en la declaració del subministrador o DdP del marcatge CE (CTE DB ES F).

b) Control de recepció mitjançant distintius de qualitat i avaluacions tècniques de la idoneïtat:

Segell o marca de conformitat a norma emès per una entitat de certificació acreditada per ENAC (Entitat Nacional d'Acreditació) d'acord amb les especificacions del RD 2200/1995.

Avaluació tècnica favorable d'idoneïtat del producte per a l'ús previst en el qual es reflecteixin les propietats d'aquest.

En la pàgina web del Codi Tècnic de l'Edificació es pot consultar la relació de marques, els segells, les certificacions de conformitat i altres distintius de qualitat voluntaris de les característiques tècniques dels productes, els equips o els sistemes, que s'incorporen als edificis i que contribueixen al compliment de les exigències bàsiques.

A més dels distintius de qualitat inscrits en aquest registre, hi ha els distintius oficialment reconeguts conforme al Codi Estructural i a la Instrucció per a la Recepció de Ciments (RC 16). Les dues instruccions defineixen requisits específics per als distintius de qualitat a fi d'aportar un valor afegit per als usuaris.

En la mateixa pàgina web es poden consultar també els organismes autoritzats per les administracions públiques competents per a la concessió d'avaluacions tècniques de la idoneïtat de productes o sistemes innovadors o altres autoritzacions o acreditacions d'organismes i entitats que avalen la prestació de serveis que faciliten l'aplicació del CTE.

c) Control de recepció mitjançant assaigs:

Certificat d'assaig d'una mostra del producte elaborat per un laboratori d'assaigs per al control de qualitat de l'edificació inscrit en el Registre General del Codi Tècnic de l'Edificació de les entitats de control de qualitat de l'edificació i dels laboratoris d'assaigs per al control de qualitat de l'edificació.

Es pot consultar el registre general de laboratoris d'assaigs per al control de qualitat de l'edificació i la relació d'assaigs i proves de servei que poden fer per a la prestació de l'assistència tècnica en la pàgina web del Codi Tècnic de l'Edificació.

La justificació de les característiques dels productes de construcció i la seva posada en obra resulta rellevant per a la direcció facultativa, ja que d'acord amb l'art. 7 de la part I del CTE, s'hauran d'incloure en el llibre de l'edifici les acreditacions documentals dels productes que s'incorporin a l'obra, així com les instruccions d'ús i manteniment de l'edifici. A més, aquesta documentació serà dipositada en el col·legi professional corresponent o, si és el cas, en l'Administració pública competent.

A continuació, en l'apartat 2. Relació de productes amb marcatge CE, s'especifiquen els productes d'edificació als quals se'ls exigeix el marcatge CE, segons l'última resolució publicada en el moment de la redacció del present document (Resolució de 6 d'abril de 2017, de la Direcció General d'Indústria i de la Petita i Mitjana Empresa, per la qual s'amplien els annexos I, II i III de l'Ordre de 29 de novembre de 2001, per la qual es publiquen les referències a les normes UNE que són transposició de normes harmonitzades, així com el període de coexistència i l'entrada en vigor del marcatge CE relatiu a diverses famílies de productes de construcció).

A mesura que vagin apareixent noves resolucions, aquesta relació haurà d'actualitzar-se en els plecs de condicions tècniques particulars de cada projecte.

PART III. Gestió de residus de construcció o demolició en obra

1. Gestió de residus de construcció o demolició en l'obra

1. Descripció

Descripció

Operacions destinades a l'emmagatzematge, el maneig, la separació i, si és el cas, altres operacions de gestió dels residus de construcció o demolició generats dins de l'obra. D'acord amb el que s'exposa en la Llei 7/2022, de 8 d'abril, de residus i sòls contaminats per a una economia circular, es consideren els residus d'obres de construcció o demolició en l'activitat descrita en el Reial decret 105/2008, d'1 de febrer. Es tindrà en compte el concepte d'economia circular en la reducció de residus, en la generació d'aquests, en l'emmagatzematge i la segregació, i en la reutilització o reciclatge, i serà el transport a abocador sempre l'última alternativa a considerar.

Criteris de mesurament i valoració d'unitats

- Metre cúbic i tona de residu de construcció i demolició generat en l'obra, codificat segons la vigent llista europea de residus (LER) en Decisió 2014/955/UE de la Comissió, de 18 de desembre de 2014.

- Unitat de contenidor per a RCD fins i tot transport, instal·lació, recollida i trasllat fins a lloc de reutilització, reciclatge o tractament.

- Metre quadrat o metre lineal o unitat de desmuntatge, embalatge, precinte i etiquetatge de residu perillós.

- Metre cúbic o unitat de càrrega i transport de RCD en camió a una distància determinada, realitzada per transportista autoritzat a lloc de reutilització, reciclatge, valorització i/o eliminació, incloent-hi cànon i temps de càrrega i espera.

- Els residus de construcció i demolició hauran de separar-se en les fraccions següents, quan de manera individualitzada per a cada una d'aquestes fraccions, la quantitat de generació per al total de l'obra superi les qualitats següents:

- Formigó: 80 t.
- Rajoles, teules, ceràmics: 40 t.
- Metall: 2 t.
- Fusta: 1 t.
- Vidre: 1 t.
- Plàstic: 0,5 t.
- Paper i cartó: 0,5 t.

Es recomana la disposició d'un contenidor específic per als residus d'algeps, o amb algeps, a fi d'evitar la contaminació d'altres fraccions pètries.

2. Prescripció quant a l'execució de l'obra

Característiques tècniques de cada unitat d'obra

• Condicions prèvies

La direcció facultativa ha de comprovar prèviament que s'ha implantat un sistema per a comptabilitzar el volum de residus generat i realitzar un seguiment del destí dels lots de residus i de materials al final de la seva vida útil.

S'haurà d'assegurar en la contractació de la gestió dels RCD, que el destí final (planta de reciclatge, abocador, pedrera, incineradora, centre de reciclatge de plàstics/fusta...) són centres amb l'autorització de

l'òrgan competent en matèria mediambiental de la comunitat autònoma, així mateix s'haurà de contractar només transportistes o gestors autoritzats per aquest òrgan, i inscrits en els registres corresponents.

El posseïdor de residus està obligat a presentar a la propietat d'aquests un pla que acrediti com durà a terme les obligacions que li incumbeixin en relació amb la gestió de residus en l'obra; s'ajustarà a l'expressat en l'estudi de gestió de residus inclòs, pel productor de residus, en el projecte d'execució. El pla, una vegada aprovat per la direcció facultativa i acceptat per la propietat, passarà a formar part dels documents contractuals de l'obra.

El pla de gestió de residus ha d'abastar tant els materials de construcció que formen part de l'edifici com els productes de construcció que formen part del procés d'edificació, establint els sistemes per a la recollida separada de materials *in situ* per a la reutilització, reciclatge i altres formes de recuperació. Si és el cas, també el percentatge mínim de recuperació.

Les activitats de valorització en l'obra, es duran a terme sense posar en perill la salut humana i sense utilitzar procediments ni mètodes que perjudiquin el medi ambient i, en particular, l'aigua, l'aire, el sòl, la fauna o la flora, sense provocar molèsties per soroll ni olors, i sense danyar el paisatge i els espais naturals que gaudeixin d'alguna mena de protecció d'acord amb la legislació aplicable.

En el cas en què la legislació de la comunitat autònoma exigeixi de l'autorització administrativa per a les operacions de valorització dels residus no perillosos de construcció i demolició en la mateixa obra, les activitats hauran de quedar obligatòriament registrades en la forma que estableixi la comunitat autònoma.

El lliurament dels residus de construcció i demolició a un gestor per part del posseïdor haurà de constar en document fefaent aquelles dades expressades en l'article 5 del Reial decret 105/2008. El posseïdor de residus té l'obligació, mentre es troben en el seu poder, de mantenir-los en condicions adequades d'higiene i seguretat, així com a evitar la mescla de fraccions ja seleccionades que n'impedeixi o en dificulti la valorització o l'eliminació posteriors.

Preveure l'apilament dels materials i productes de construcció fora de zones de trànsit de l'obra, de manera que romanguin ben embalats i protegits fins al moment de la utilització, amb la finalitat d'evitar residus, per exemple, procedents del trencament de peces.

Han de prendre's mesures per a minimitzar la generació de residus en obra durant el subministrament, l'apilament de materials i durant l'execució de l'obra. Per a això se sol·licitarà als proveïdors que realitzin els subministraments amb la menor quantitat possible d'embalatge i envasos, sense menyscapse de la qualitat dels productes.

Procés d'execució

- **Execució**

La separació en les diferents fraccions, la durà a terme preferentment el posseïdor dels residus de construcció i demolició dins de l'obra. Quan, per falta d'espai físic en l'obra, no resulti tècnicament viable efectuar aquesta separació en origen, es podrà encomanar a un gestor de residus en una instal·lació externa a l'obra, amb l'obligació, per part del posseïdor, de sufragar els corresponents costos de gestió i d'obtenir la documentació acreditativa que s'ha complert, en el seu nom, l'obligació que li corresponia. Els residus han de ser classificats almenys en les fraccions següents: fusta, fraccions de minerals (formigó, rajoles, taulells, ceràmica i pedra), metalls, vidre, plàstic i algeps. Aquesta classificació es realitzarà de manera preferent, en el lloc de generació dels residus.

S'haurà de planificar l'execució de l'obra tenint en compte les expectatives de generació de residus i de la possible minimització o reutilització, així com designar un coordinador responsable de posar en marxa el pla i explicar-lo a tots els membres de l'equip.

El personal ha de tenir la formació suficient sobre els procediments establerts per a la correcta gestió dels residus generats (emplenar la documentació de transferència de residus, comprovar la qualificació dels transportistes i la correcta manipulació dels residus).

Han de separar-se els residus a mesura que són generats perquè no es mesclen amb uns altres i resulten contaminats. No han de col·locar-se residus apilats i mal protegits al voltant de l'obra per a evitar entropessades i accidents.

Les excavacions s'ajustaran a les dimensions especificades en projecte.

Quant als materials i productes de construcció, s'hauran de replantejar en obra i comprovar la quantitat a emprar-ne amb el previ subministrament per a generar el menor volum de residus.

Els materials bituminosos que es demanen en rotllos, es farà el més ajustat possible a les dimensions necessàries per a evitar sobrants. Abans de la col·locació, se'n planificarà la disposició per a procedir a l'obertura del menor nombre de rotllos.

En l'execució de revestiments d'algeps, es recomana la disposició d'un contenidor específic per a l'acumulació de grans quantitats de pasta que puguin contaminar els residus petris.

Quant a l'obra de fàbrica i elements menuts, com ara rajoles, aquests han d'utilitzar-se en peces completes; les retallades es reutilitzaran per a solucionar detalls que hagin de resoldre's amb peces petites, per evitar d'aquesta manera el trencament de noves peces. Per a facilitar aquesta tasca és convenient delimitar una àrea on emmagatzemar aquestes peces que després seran reutilitzades.

Les restes procedents de la rentada de les cisternes del subministrament de formigó seran considerats com a residus.

Els residus especials, com ara olis, pintures i productes químics, han de separar-se i guardar-se en contenidor segur o en zona reservada i tancada. Es prestarà especial atenció a l'abocament de productes químics (per exemple, líquids de bateria o olis usats en la maquinària d'obra). Igualment, s'haurà d'evitar l'abocament de llots o residus procedents de la rentada de la maquinària que, sovint, poden contenir també dissolvents, greixos i olis.

En cas que s'adopten altres mesures de minimització de residus, s'haurà d'informar, de manera fefaent, a la direcció facultativa perquè en prengui coneixement i, si és el cas, les aprovi, sense que aquestes suposen menyscapte de la qualitat de l'execució.

Les activitats de valorització de residus en obra s'ajustaran al que s'estableix en l'estudi de gestió de residus i al pla de gestió de residus. En particular, la direcció facultativa de l'obra haurà d'aprovar els mitjans previstos per a aquesta valorització *in situ*.

En les obres de demolició, hauran de prevaldre els treballs de desconstrucció sobre els de demolició indiscriminada. En cas que els elements alçats siguin reutilitzables, es tractaran amb compte per a no deteriorar-los i emmagatzemar-los en lloc segur per evitar que es mesclin amb altres residus.

En el cas dels àrids reciclats obtinguts com a producte d'una operació de valorització de residus de construcció i demolició hauran de complir els requisits tècnics i legals per a l'ús a què es destinin.

La terra vegetal que pugui reutilitzar-se es retirarà i s'emmagatzemarà en cavallons de no més de 2 m d'alçària, per garantir que no es compacten i, en cas d'exposició prolongada abans de la reutilització, es procedirà a l'oreig d'aquesta.

Les obres amb residus que continguin amiant hauran de complir el Reial decret 108/1991, així com la legislació laboral corresponent. La determinació de residus perillosos es farà segons la vigent LER en Decisió 2014/955/UE de la Comissió, de 18 de desembre de 2014.

Així mateix, els residus de caràcter urbà generats en l'obra seran gestionats segons els preceptes marcats per la legislació i autoritats municipals.

La quantitat de residus no perillosos de construcció i demolició destinats a la preparació per a la reutilització, el reciclatge i una altra valorització de materials, incloses les operacions de rebliment, a exclusió dels materials en estat natural definits en la categoria 17 05 04 de la llista de residus, haurà d'aconseguir com a mínim el 70% en pes dels produïts.

3. Prescripció quant a l'emmagatzematge en l'obra

Es disposaran els contenidors més adequats per a cada tipus de residu.

L'emmagatzematge dels materials o productes de construcció en l'obra ha de tenir un emplaçament segur i que en faciliti el maneig per a reduir el vandalisme i el trencament de peces, mantenint les condicions adequades d'higiene i seguretat mentre es troben en el seu poder.

S'ha de preveure en obra els contenidors mínims segons abast de les actuacions, d'acord amb fraccions de RCD indicades anteriorment, les zones reservades per a l'emmagatzematge i la senyalització, les proteccions previstes per a evitar la contaminació de l'entorn i els mateixos residus, etc.

Els contenidors, sacs, dipòsits i altres recipients de magatzematge i transport dels diversos residus han d'estar etiquetats degudament. Aquestes etiquetes tindran la grandària i disposició adequada, de manera que siguin visibles, intel·ligibles i duradores, això és, capaces de suportar la deterioració dels agents atmosfèrics i el pas del temps. Les etiquetes han d'informar sobre quins materials poden, o no, emmagatzemar-se en cada recipient. La informació ha de ser clara i comprensible i facilitar la correcta separació de cada residu. En aquests ha de figurar aquella informació que es detalla en la corresponent reglamentació de cada comunitat autònoma, així com les ordenances municipals. El responsable de l'obra a la qual presta servei el contenidor adoptarà les mesures necessàries per a evitar el dipòsit de residus aliens a aquesta. Els contenidors romandran tancats o coberts, almenys, fora de l'horari de treball, per a evitar el dipòsit de residus aliens a les obres a la qual presten servei.

Una vegada aconseguit el volum màxim admissible per al sac o contenidor, el productor del residu tancarà aquest i en sol·licitarà, de manera immediata, al transportista autoritzat, la retirada. El productor haurà de procedir a la neteja de l'espai ocupat pel contenidor o sac en efectuar les substitucions o retirada d'aquests. Els transportistes de terres hauran de procedir a la neteja de la via afectada, en cas que la via pública s'embruti a conseqüència de les operacions de càrrega i transport.

Quan es generen residus classificats com a perillosos, el posseïdor (constructor) haurà de separar-los respecte als no perillosos, apilant-los per separat i identificant clarament el tipus de residu i la data d'emmagatzematge, ja que els residus perillosos no podran ser emmagatzemats més de sis mesos en l'obra.

La duració de l'emmagatzematge dels residus no perillosos en el lloc de producció serà inferior a dos anys quan es destinin a valorització i a un any quan es destinin a eliminació.

4. Prescripció quant al control documental de la gestió

El posseïdor haurà de lliurar al productor els certificats i la documentació acreditativa de la gestió de residus.

Per a aquells residus que siguin reutilitzats en altres obres, s'haurà d'aportar evidència documental del destí final.

El gestor dels residus haurà d'estendre al posseïdor o al gestor que li lliuri residus de construcció i demolició, els certificats acreditatius de la gestió dels residus rebuts, especificant el productor i, si és el cas, el número de llicència de l'obra de procedència. Quan es tracti d'un gestor que dugui a terme una operació exclusivament de recollida, emmagatzematge, transferència o transport, haurà de transmetre al posseïdor o gestor que li va lliurar els residus, a més dels certificats de l'operació de valorització o d'eliminació subsegüent a què van ser destinats els residus.

Tant el productor com el posseïdor hauran de mantenir la documentació corresponent a cada any natural durant els cinc anys següents.

PREVI LINE

Camí de les Arenes, 57
08251 Santpedor
www.previline.com

INFORME DE REVISIÓ DE DISPOSITIUS D'ANCORATGE

UNE 795:2012

Obra:
CENTRE CÍVIC CAN VERDAGUER
Carrer de Piferrer, 94-100
08016 Barcelona

Client:
MIATEC INNOVA SL

Objectiu:
Revisió de Punts d'Ancoratge i/o Línies de Vida

Data actuació:
06/10/2023

Justificació

El present informe justifica i certifica la revisió i manteniment realitzat als **PUNTS D'ANCORATGE** i/o **LÍNIES DE VIDA HORIZONTALS** fixes existents. Tant els punts d'ancoratge com les línies de vida horitzontals fixes compleixen amb la Normativa UNE 795 tipus A1 (punts d'ancoratge fixes) i tipus C (línia d'ancoratge flexible horitzontal). Protecció contra caigudes en alçada. Dispositius d'ancoratge.

Relació de Línies de Vida existents

NUM.	REFERÈNCIA	MARCA	MODEL	LONG.(m)	DATA.INSTAL
1	-	GARBEN		5	
2	-	GARBEN		13	
3	-	GARBEN		8	
4	-	GARBEN		19	
					TOTAL: 45 metres linials

Ubicació de les Línies de Vida existents

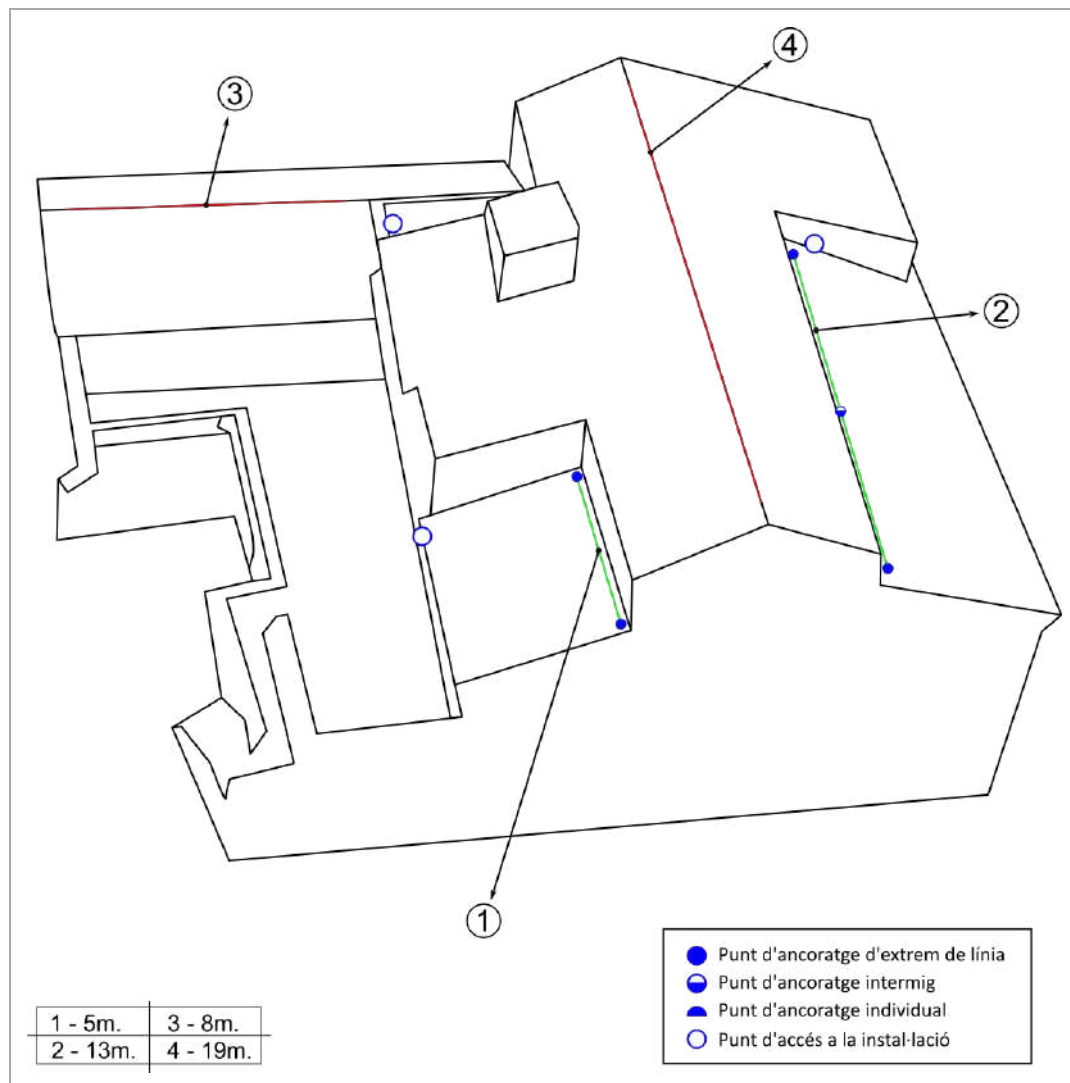

Fitxes Inspecció Línies de Vida / Punts d'Ancoratge

NÚM LÍNIA	1	TRAMS:	1
MARCA:	GARBEN	USUARIS:	2
NÚM. SÉRIE:	-	DATA INSTAL·LACIÓ:	
LLARGADA:	5	DATA REVISIÓ:	06/10/2023
MODEL:		TÈCNIC PREVILINE:	JAVI CÁNOVAS
Ancoratges		Cables i Terminals	
ANC.EXTREM	OK	TENSIÓ	OK
ANC.INTERMIG	OK	ABSÈNCIA ÒXID	OK
ABSÈNCIA ÒXID	OK	ABS.DEFORMACIÓ	OK
TORNILLERIA	OK	ABSORBIDOR	OK
		GUARDACAPS	OK
		CASQUETS	OK
		BRIDES CERTIF	OK
		ENSOR	OK
APTE PEL SEU ÚS 			

NÚM LÍNIA	2	TRAMS:	2
MARCA:	GARBEN	USUARIS:	2
NÚM. SÉRIE:	-	DATA INSTAL·LACIÓ:	
LLARGADA:	13	DATA REVISIÓ:	06/10/2023
MODEL:		TÈCNIC PREVILINE:	JAVI CÁNOVAS
Ancoratges		Cables i Terminals	
ANC.EXTREM	OK	TENSIÓ	OK
ANC.INTERMIG	OK	ABSÈNCIA ÒXID	OK
ABSÈNCIA ÒXID	OK	ABS.DEFORMACIÓ	OK
TORNILLERIA	OK	ABSORBIDOR	OK
		GUARDACAPS	OK
		CASQUETS	OK
		BRIDES CERTIF	OK
		ENSOR	OK
APTE PEL SEU ÚS 			

NÚM LÍNIA	3	TRAMS:	1
MARCA:	GARBEN	USUARIS:	0
NÚM. SÉRIE:	-	DATA INSTAL·LACIÓ:	
LLARGADA:	8	DATA REVISIÓ:	06/10/2023
MODEL:		TÈCNIC PREVILINE:	JAVI CÁNOVAS
Ancoratges		Cables i Terminals	
ANC.EXTREM		TENSIÓ	
ANC.INTERMIG		ABSÈNCIA ÒXID	
ABSÈNCIA ÒXID		ABS.DEFORMACIÓ	
TORNILLERIA		ABSORBIDOR	
		GUARDACAPS	
		CASQUETS	
		BRIDES CERTIF	
		ENSOR	
APTE PEL SEU ÚS 			

NÚM LÍNIA	4	TRAMS:	1
MARCA:	GARBEN	USUARIS:	0
NÚM. SÉRIE:	-	DATA INSTAL·LACIÓ:	
LLARGADA:	19	DATA REVISIÓ:	06/10/2023
MODEL:		TÈCNIC PREVILINE:	JAVI CÁNOVAS
Ancoratges		Cables i Terminals	
ANC.EXTREM		TENSIÓ	
ANC.INTERMIG		ABSÈNCIA ÒXID	
ABSÈNCIA ÒXID		ABS.DEFORMACIÓ	
TORNILLERIA		ABSORBIDOR	
		GUARDACAPS	
		CASQUETS	
		BRIDES CERTIF	
		ENSOR	
APTE PEL SEU ÚS 			

Registre fotogràfic



Registre fotogràfic



Conclusions

ES CERTIFICA QUE LES LÍNIES 1 I 2 ESTAN EN PERFECTE ESTAT I SÓN APTES PER A LA SEVA UTILITZACIÓ FINS EL 6 D'OCTUBRE DEL 2024

Observacions

LES LÍNIES 3 I 4, MARCADES EN VERMELL A L'ESQUEMA DE LA INSTAL·LACIÓ, PRESENTEN DEFICIÈNCIES IMPORTANTS I SÓN CONSIDERADES NO APTES PER A LA SEVA UTILITZACIÓ.

S'HA OBSERVAT TAMBÉ L'ABSÈNCIA DE TRAMS DE LÍNIA QUE PERMETIN UN ACCÉS SEGUR AL CONJUNT DE LA INSTAL·LACIÓ. SE'N RECOMANA LA INCORPORACIÓ.

Protocol d'accés a les instal·lacions

- Els cicles de treball i d'ús de les línies de vida seran temporals, per a la realització esporàdica de reparacions i accions de manteniment sobre les cobertes.
- Aquestes línies de vida estan estudiades i planificades per a garantir la vida dels treballadors, sempre i quan aquests les utilitzin correctament i els treballs es realitzin segons el pla establert.
- La màxima efectivitat de les línies de vida s'aconseguirà amb el ple coneixement de les condicions d'us.
- Durant la utilització, serà imprescindible verificar els elements de fixació i igualment verificar que l'equip no pugui ser malmès per fonts de calor, productes químics, abrasió, etc.

Important

Abans d'accedir a la coberta, l'operari s'haurà de posar l'arnés de seguretat, amb un element d'ancoratge, amortidor d'energia connectat al mosquetó de seguretat i amb un element de subjecció alternatiu. Un cop a l'accés, s'haurà de lligar al primer punt d'ancoratge. En cap moment l'operari es deslligarà al llarg de la línia de vida. Tots els elements auxiliars que s'utilitzaran hauran d'estar certificats segons la normativa vigent i en bon estat. El marcatge "CE" és obligatori per a tots els EPI:

- **Arnés contra caiguda** conforme norma UNE EN 361
- **Recuperador automàtic** conforme norma UNE EN 360
- **Amortidor d'energia** segons norma UNE EN 355
- **Mosquetó de seguretat, pinces o ganxos d'ancoratge ràpid**, conforme norma UNE EN 362
- **Elements d'ancoratge** conforme normes EN 354, EN 358, EN 795

Un cop a l'accés, s'haurà d'anar a lligar a la línia més propera al punt d'accés amb el mosquetó de seguretat d'un dels 2 elements de subjecció que portarà (recuperador automàtic o element de subjecció alternatiu).

La capacitat màxima de càrrega de la LV és de 300 Kg

Recomanacions d'utilització

L'usuari haurà de limitar el seu desplaçament dins del radi d'acció assignat a la línia de vida i/o punt d'ancoratge. La càrrega màxima assegurada serà la del propi treballador.

Operacions no recomanades

- Utilitzar la línia de vida sense que hagi estat revisada prèviament.
- Modificar o desenganxar el cable fiador.
- Efectuar la protecció de més persones de les permeses pel disseny de la pròpia línia.
- Fixar-se a qualsevol punt de la línia de vida que no sigui assignat.

Incidències i manteniment

Si el conjunt total o parcial de les línies de vida és sotmès a una caiguda, s'hauran de verificar tots els components associats per PREVI LINIE o per una persona competent i autoritzada pels mateixos.

Si el conjunt de les línies de vida és manipulat o alterat sense l'autorització expressa PREVI LINE, aquest s'eximeix de qualsevol RESPONSABILITAT sobre la seguretat del mateix.

El conjunt de les línies de vida hauran de ser objecte d'una **revisió anual** a càrrec d'un tècnic qualificat de PREVI LINE o per una empresa o persona autoritzada i aniran a càrrec de la propietat de l'edifici.

En el cas que no es realitzessin dites revisions, PREVI LINE no es responsabilitzarà de dita instal·lació passat 1 any de la data de la revisió.

PREVI LINE es reserva el dret de modificar, canviar i limitar qualsevol component de la línia de vida que pogués presentar un perill per a la seva utilització i efectivitat.

Sistema d'evacuació i rescat recomanat

El sistema més eficaç i ràpid en el cas més greu i si el ferit es troba inconscient, serà per descens dels ferits a la carretera de sortida per façana, sempre que el personal disposi dels materials i entrenaments necessaris.

En cas contrari, es durà a terme una evacuació per a l'accés a la coberta o una autoritat competent serà esperat per a aquesta finalitat.

ÚS DE SISTEMES INSTAL·LATS: Només personal qualificat i degudament capacitat per a l'ús de sistemes de seguretat d'alçada (L.P.R.L.art.19) així com coneixedors dels sistemes d'evasió pertinents (L.P.R.L.art18/art.20).

PREVILINE

Previ Line 2010, SLU
B66834565

Camí de les Arenes, 57
08251 Santpedor

www.previline.com