

PROJECTE BÀSIC I D'EXECUCIÓ

SUBSTITUCIÓ DE LA COBERTA DE FIBROCIMENT PER
PANELL AÏLLANT A LA GRANJA Nº 3 DEL SERVEI DE
GRANGES AL CAMPUS DE LA UAB

c/ de les Granges s/n Nau nº 3. Servei de Granges de la Facultat
de Veterinària. Campus de Bellaterra
Cerdanyola del Vallès
(Vallès Occidental)

Montcada i Reixac, desembre 2025

El present projecte per a la substitució de la coberta de fibrociment per xapa aïllada a la granja nº3 del servei de granges al campus de Bellaterra en Cerdanyola del Vallès (Vallès Occidental), consta dels següents documents:

I MEMÒRIA

- 1 DADES DEL GENERALS
- 2 MEMÒRIA DESCRIPTIVA
 1. Antecedents.
 2. Descripció del Projecte.
 3. Normativa Urbanística.
 4. Compliment del CTE i altres reglamentacions..
- 3 MEMÒRIA CONSTRUCTIVA
 - 3.1. Arranjament de façanes
 - 3.2. Elements Auxiliars
- 4 PLEC DE CONDICIONS.
- 5 ÍNDEX DE NORMATIVA D'OBLIGAT COMPLIMENT.
6. ANNEXOS A LA MEMÒRIA
 - 6.1 Residus de la construcció
7. ESTAT D'AMIDAMENTS
8. PRESSUPOST.
9. QUADRE DE PREUS.

2 ESTUDI BÀSIC DE SEGURETAT I SALUT

3 PLÀNOLS

- | | |
|--|-------------|
| 01. Situació. | esc. 1/1000 |
| 02. Estat actual: plantes | esc. 1/150 |
| 03. Estat actual: Alçats | esc. 1/150 |
| 04. Proposta: Planta coberta, secció i detalls | esc. 1/150 |
| 05. Proposta: Fals sostre i secció | esc. 1/150 |
| 06. Detalls: Careners i canal | esc. 1/5 |
| 07. Proposta: Instal·lació elèctrica | esc. 1/150 |
| 08. Xarxa de sanejament: planta | esc. 1/200 |

09. Xarxa de sanejament: seccions

esc. 1/200

10. Implantació en obra

esc. 1/200

Montcada i Reixac, desembre 2025

L'Arquitecte,

Juan Jose Sanchez Ibañez

MEMÒRIA

I.- DADES GENERALS

I.- Identificació i Objecte del projecte

Objecte.-

Projecte Bàsic i d'execució per a la substitució de coberta de fibrociment per xapa aïllada de la granja nº 3 del servei de granges del Campus de la UAB de Bellaterra en Cerdanyola del Vallès (Vallès Occidental)

Emplaçament.-

Adreça	c/ de les Granges	Núm. parcel·la	s/n Nau 3
Zona / barri	Servei de granges de la Facultat de Veterinària. Campus Bellaterra		
Ref. Cadastral			
Població	Bellaterra	Codi postal	08193
Municipi	Cerdanyola del Valles	Comarca	Vallès Occidental
Encàrrec	En missió completa		

2.- Agents del projecte

Promotor.-

Universitat Autònoma de Barcelona		NIF	Q0818002H
Com a	Propietària		
Amb domicili a			
Adreça	Pl. Del Coneixement	Núm.	S/n
Municipi	Cerdanyola de Vallès	Codi postal	08193
Representant:			
Josep Boldú Bochaca		NIF	40882529Y

Redactor.-

D. Juan Jose Sanchez Ibañez		NIF	52174125-M
Adreça	Nuria	Núm.	74
Municipi	Montcada i Reixac	Codi Postal	08110

2.- MEMÒRIA DESCRIPTIVA

2.1 ANTECEDENTS.

Es tracta d'un edifici aïllat, d'una planta, amb un us docent.

A l'edificació s'accedeix des d'un passatge intern del recinte universitari.



L'estructura de l'edifici està formada per uns pilars de formigó a la línia de les façanes laterals, els quals suporten una encavallada també de formigó com estructura de la coberta.

Entre pilars el tancament es de bloc de formigó vist.

La coberta es inclinada de planxa de fibrociment sobre unes biguetes autoportants de formigó revestides interiorment.

La coberta desguassa sobre una canal de planxa d'acer galvanitzat oculta pels blocs de formigó.

2.2 DESCRIPCIÓ DEL PROJECTE.

El projecte descriu les actuacions a realitzar per tal de desmuntar i substituir totes les planxes de fibrociment.

Aquests treballs estan orientats a la retirada total del fibrociment existent a l'edifici per tal d'evitar el seu procés de degradació.

També es presenten actuacions complementaries en relació amb la substitució de les peces de formigó en mal estat que formen el canal exterior de recollida d'aigües.

Per aquest motiu, es va realitzar una inspecció visual de la finca on es va recopilar l'informació per la realització d'aquest document, amb l'objectiu de resoldre les deficiències detectades adoptant les solucions tècniques més adients, e intentar adequar-les a les possibilitats econòmiques de la propietat.

Descripció de les feines a realitzar

- Retirada del fibrociment de la coberta.



La superfície de la coberta es de 514,08 m²

- Substitució dels blocs de formigó que formen la base del canal de recollida d'aigües, per peces cèrcol de formigó prefabricat de 20x20x25 cm.



La llargada del canal és de 40,50 metres, amb una alçària de 20 cm a la cara exterior i 20 cm d'ample.

- Col·locar un fals sostre de plaques de guix laminat amb una subestructura d'acer, a una de les estances.



La superfície a cobrir és de 39,16 m².

2.2 NORMATIVA URBANÍSTICA.

La finca on es troba ubicat l'edifici està classificat com sòl urbà consolidat (SUC), Segons el Pla General Metropolità, aprovat definitivament el 14 de juliol de 1976.

La qualificació que li dona el PGM es de Zona d'equipaments comunitaris . (Clau 7c)

Les obres de rehabilitació estan permeses en aquesta zonificació.

Es poden veure fotografies de l'estat actual als plànols del projecte.

No obstant es important aclarir que aquest document no altera cap paràmetre urbanístic al tractar-se de treball de substitució de l'acabat de coberta.

2.3 COMPLIMENT DEL CTE I ALTRES REGLAMENTACIONS.

El compliment del CTE es limita a la part de l'edifici que es reforma en aquest cas la coberta.

Segons el CTE DB HE no es d'aplicació aquest document bàsic al tractar-se d'unes obres de manteniment de l'edificació, però no obstant el promotor decideix adaptar el nou tancament de coberta a allò que s'especifica al CTE DB HE I sobre la limitació de la demanda energètica de l'edifici aplicat sobre el tancament a substituir.

Això implica el compliment de l'establert a la taula 2.3 del DB HE I

Tabla 2.3 Transmitancia térmica máxima y permeabilidad al aire de los elementos de la envolvente térmica

Parámetro	Zona climática de invierno					
	α	A	B	C	D	E
<i>Transmitancia térmica de muros y elementos en contacto con el terreno⁽¹⁾ [W/m²·K]</i>	1,35	1,25	1,00	0,75	0,60	0,55
<i>Transmitancia térmica de cubiertas y suelos en contacto con el aire [W/m²·K]</i>	1,20	0,80	0,65	0,50	0,40	0,35
<i>Transmitancia térmica de huecos⁽²⁾ [W/m²·K]</i>	5,70	5,70	4,20	3,10	2,70	2,50
<i>Permeabilidad al aire de huecos⁽³⁾ [m³/h·m²]</i>	≤ 50	≤ 50	≤ 50	≤ 27	≤ 27	≤ 27

L'edifici es situa en una zona climàtica d'hivern tipus C el que limita la transmitància tèrmica del tancament de coberta a 0,50 W/m²·K

Aquesta transmitància tèrmica per un panell sandvitx de xapa metàl·lica s'aconsegueix amb un gruix de 6 cm d'escuma rígida de poliuretà.

Montcada i Reixac, desembre 2025

L'Arquitecte,

La Propietat,

Juan Jose Sanchez Ibañez

Universitat Autònoma de Barcelona

3. MEMÒRIA CONSTRUCTIVA

3.1. Treballs previs.

Per tal de poder desmuntar la coberta i les peces que formen el canal, s'han de realitzar unes feines prèvies per la seguretat dels treballadors.

S'han de col·locar tanques perimetrals a la coberta per evitar caigudes.

La instal·lació d'una línia de vida provisional a la coberta, no serà necessari degut a l'existència d'una.

3.2 Substitució de la coberta

Com ja s'ha descrit anteriorment el projecte consisteix en la substitució de les planxes de fibrociment existents a la coberta de l'edifici per un panell sandvitx de 8 cm de gruix.

Es retiraran les planxes de coberta existents de planxa de fibrociment ondulada, juntament amb l'aïllament tèrmic.

L'aïllament tèrmic al estar en contacte amb les planxes de fibrociment considerem que es troba contaminat i s'ha de tractar com un residu especial.

Aquestes feines s'han de realitzar amb unes estrictes normes de seguretat i salut per als treballadors.

La superfície afectada es de 514,08 m², i s'hauria de considerar un 10 % pel solapament de les plaques

L'empresa adjudicatària haurà d'estar homologada i inscrita en el R.E.R.A.

Les planxes estretes s'empaquetaran a la mateixa coberta amb plàstics i es traslladaran a abocador autoritzat.

Per tal de substituir les planxes de fibrociment es col·locaran uns panells sandvitx amb aïllament de poliuretà de 8 cm de gruix mínim d'aïllament.

Aquestes planxes es fixaran a l'estructura existent amb mitjans mecànics.

Els panells sandvitx estaran acabats exteriorment lacats en vermell i tindran dos greques, per tal d'harmonitzar-se a la resta del conjunt edificatori.

Les cunbreres i encontres amb els paraments verticals es remataran amb planxa lacada i doblada del mateix color que els panells sandvitx.

Al porxo de la façana principal es col·locarà una canal de recollida de les aigües d'alumini plegat i baixants del mateix material.

3.3. Altres feines

Les aigües de plujes que es recullen amb una canal que hi ha al perímetre de la coberta, i aquestes s'evacuen per uns baixants que tenen sortida lliure cap al terreny que envolta l'edifici.

El projecte contempla la substitució dels blocs de formigó que formen la base del canal de recollida d'aigües.

Els canals a tractar es situen als dos laterals llargs de la nau, amb una llargada de 40,50 m, amb una alçària de 20 cm a la cara exterior i 20 cm d'ample.

També es col·locarà un fals sostre de plaques de guix laminat amb una subestructura d'acer, a una de les estances interiors. La superfície a cobrir és de 39,16 m².

3.4 Elements auxiliars.

Per tal de dur a terme aquestes feines s'ha de fer servir com a element auxiliar una tisora mecànica o una bastida que complirà les següents característiques:

La bastida serà de característiques mòbil metàl·lica de tipus tubular de mòduls desmuntables.

Entre d'altres, es donarà compliment a les normes de seguretat i higiene en la construcció en vigència, a les normes tècniques sobre homologació de mitjans de protecció personal, i a la normativa municipal. La finalitat serà obtenir la corresponent autorització per a l'execució de les obres.

Condicions generals de la bastida:

El dimensionat de les diverses peces de la bastida i elements auxiliars serà el suficient en funció de la càrrega de treball a que estaran sotmesos.

Els sistemes d'unió asseguraran perfectament la seva funció d'enllaç, amb les adequades condicions de fixació i permanència a fi de garantir la estabilitat i seguretat del conjunt, no significant, en cap manera, punts dèbils de resistència. Els perns es collaran correctament. Els components de la bastida estaran ben encaixats i arriostrats entre ells.

Els muntants descansaran adequadament sobre el propi sòl que es comprovarà que sigui estable, sòlid i anivellat, per mediació de rosques de anivellació o nivelletes en estat òptim de conservació. Aquestes nivelletes s'assentaran sobre plaques base metàl·liques. Mai descansaran sobre materials trencadissos com poden ser els materials ceràmics. No es permetrà la utilització de flaques per salvar irregularitats de nivell de paviment.

Les plataformes de treball estaran formades de planxes metàl·liques homologades formant un sol pis unit, amb una amplada mínima de 100 centímetres i fixades a l'estructura de la bastida. Seran antilliscants. Seran permesos els taulons de fusta sempre i quant se'n col·loquin tres de secció 5x20 centímetres, perfectament fixats. Aquestes plataformes es col·locaran en els punts de treball.

Tots els aparells i medis utilitzats per l'elevació i descens dels elements de la pròpia bastida, tindran que reunir les condicions correctes de fabricació, estabilitat i resistència, d'acord amb les càrregues a suportar, i estaran previstos dels dispositius que garanteixen la seguretat de l'operari.

Es tindrà cura en mantenir en tot moment la bastida lliure d'oxidació, principalment en les nivelletes o rosques d'anivellació, unions, perns, etc.

Montcada i Reixac, desembre 2025

L'Arquitecte,
Juan Jose Sanchez Ibañez

La Propietat,
Universitat Autònoma de Barcelona

PLEC DE CONDICIONS

4.1.- PLEC DE CLÀUSULES ADMINISTRATIVES

4.1.1.- Disposicions Generals

4.1.1.1.- Disposicions de caràcter general

4.1.1.1.1.- Objecte del Plec de Condicions

La finalitat d'aquest Plec és la de fixar els criteris de la relació que s'estableix entre els agents que intervenen en les obres definides en el present projecte i servir de base per a la realització del contracte d'obra entre el promotor i el contractista.

4.1.1.1.2.- Contracte d'obra

Es recomana la contractació de l'execució de les obres per unitats d'obra, conformement als documents del projecte i en xifres fixes. A tal fi, el director d'obra ofereix la documentació necessària per a la realització del contracte d'obra.

4.1.1.1.3.- Documentació del contracte d'obra

Integren el contracte d'obra els següents documents, relacionats per ordre de prelación atenent al valor de les seves especificacions, en el cas de possibles interpretacions, omissions o contradiccions:

- Les condicions fixades en el contracte d'obra.
- El present Plec de Condicions.
- La documentació gràfica i escrita del Projecte: plànols generals i de detall, memòries, annexos, amidaments i pressupostos.

En el cas d'interpretació, prevalen les especificacions literals sobre les gràfiques i les cotes sobre les mesures a escala preses dels plànols.

4.1.1.1.4.- Projecte Arquitectònic

El Projecte Arquitectònic és el conjunt de documents que defineixen i determinen les exigències tècniques, funcionals i estètiques de les obres contemplades en l'article 2 de la Llei d'Ordenació de l'Edificació. En ell es justificarà tècnicament les solucions proposades d'acord amb les especificacions requerides per la normativa tècnica aplicable.

Quan el projecte es desenvolupi o completi mitjançant projectes parcials o altres documents tècnics sobre tecnologies específiques o instal·lacions de l'edifici, es mantindrà entre tots ells la necessària coordinació, sense que es produeixi una duplicat en la documentació ni en els honoraris a percebre pels autors dels diferents treballs indicats.

Els documents complementaris al Projecte seran:

- Tots els plànols o documents d'obra que, al llarg de la mateixa, vagi subministrant la direcció d'Obra com a interpretació, complement o precisió.
- El Llibre d'Ordres i Assistències.
- El Programa de Control de Qualitat d'Edificació i el seu Llibre de Control.
- L'Estudi de Seguretat i Salut o Estudi Bàsic de Seguretat i Salut en les obres.
- El Pla de Seguretat i Salut en el Treball, elaborat per cada contractista.
- Estudi de Gestió de Residus de Construcció i Demolició.
- Llicències i altres autoritzacions administratives.

4.1.1.1.5.- Reglamentació urbanística

L'obra a construir s'ajustarà a totes les limitacions del projecte aprovat pels organismes competents, especialment les que es refereixen al volum, altures, emplaçament i ocupació del solar, així com a totes les condicions de reforma del projecte que pugui exigir l'Administració per a ajustar-lo a les Ordenances, a les Normes i al Planejament Vigent.

4.1.1.1.6.- Formalització del Contracte d'Obra

Els Contractes es formalitzaran, en general, mitjançant document privat, que podrà elevar-se a escriptura pública a petició de qualsevol de les parts.

El cos d'aquests documents contindrà:

- La comunicació de l'adjudicació.
- La còpia del rebut de dipòsit de la fiança (en cas que s'hagi exigit).
- La clàusula en la que s'expressi, de forma categòrica, que el contractista s'obliga al compliment estricte del contracte d'obra, conforme al previst en aquest Plec de Condicions, juntament amb la Memòria i els seus Annexos, l'Estat d'Amidaments, Pressupostos, Plans i tots els documents que han de servir de base per a la realització de les obres definides en el present Projecte.

El contractista, abans de la formalització del contracte d'obra, donarà també la seva conformitat amb la signatura al peu del Plec de Condicions, els Plànols, Quadre de Preus i Pressupost General.

Seràn a compte de l'adjudicatari totes les despeses que ocasioni l'extensió del document que es consignen el contractista.

4.1.1.1.7.- Jurisdicció competent

En el cas de no arribar a un acord quan sorgeixin diferències entre les parts, ambdues queden obligades a sotmetre la discussió de totes les qüestions derivades del seu contracte a les Autoritats i Tribunals Administratius conformement a la legislació vigent, renunciant al dret comú i al fur del seu domicili, sent competent la jurisdicció on estigui situada l'obra.

4.1.1.1.8.- Responsabilitat del contractista

El contractista és responsable de l'execució de les obres en les condicions establertes en el contracte i en els documents que componen el Projecte. En conseqüència, quedarà obligat a la demolició i reconstrucció de totes les unitats d'obra amb deficiències o malament executades, sense que pugui servir d'excusa el fet que la Direcció facultativa hagi examinat i reconegut la construcció durant les seves visites d'obra, ni que hagin estat abonades en

liquidacions parcials.

4.1.1.1.9.- Accidents de treball

És d'obligat compliment el "Real Decreto 1627/1997. Disposiciones mínimas de seguridad y de salud en las obras de construcción" i altra legislació vigent que, tant directa com indirectament, incideixen sobre la planificació de la seguretat i salut en el treball de la construcció, conservació i manteniment d'edificis.

És responsabilitat del Coordinador de Seguretat i Salut el control i el seguiment, durant tota l'execució de l'obra del Pla de Seguretat i Salut redactat pel contractista.

4.1.1.1.10.- Danys i perjudicis a tercers

El contractista serà responsable de tots els accidents que, per inexperiència o negligència, sobrevinguessin tant en l'edificació on s'efectuïn les obres com en les confrontants o contigües. Serà per tant del seu compte l'abonament de les indemnitzacions a qui correspongui i quan a això hagués lloc, i de tots els danys i perjudicis que puguin ocasionar-se o causar-se en les operacions de l'execució de les obres.

Així mateix, serà responsable dels danys i perjudicis directes o indirectes que es puguin ocasionar enfront de tercers com a conseqüència de l'obra, tant en ella com en els seus voltants, fins i tot els quals es produeixin per omissió o negligència del personal al seu càrrec, així com els quals es derivin dels subcontractistes i industrials que intervinguin en l'obra.

És de la seva responsabilitat mantenir vigent durant l'execució dels treballs una pòlissa d'assegurances enfront de tercers, en la modalitat de "Tot risc a l'enderrocament i la construcció", subscrita per una companyia asseguradora amb la suficient solvència per a la cobertura dels treballs contractats. Aquesta pòlissa serà aportada i ratificada pel promotor, no podent ser cancel·lada mentre no se signi l'Acta de Recepció Provisional de l'obra.

4.1.1.1.11.- Anuncis i cartells

Sense prèvia autorització del promotor, no es podran col·locar en les obres ni en les seves tanques més inscripcions o anuncis que els convenients al règim dels treballs i els exigits per la policia local.

4.1.1.1.12.- Còpia de documents

El contractista, a la seva costa, té dret a treure còpies dels documents integrants del Projecte.

4.1.1.1.13.- Subministrament de materials

S'especificarà en el Contracte la responsabilitat que pugui cabre al contractista per retard en el termini de terminació o en terminis parcials, com a conseqüència de deficiències o faltes en els subministraments.

4.1.1.1.14.- Troballes

El promotor és reserva la possessió de les antiguitats, objectes d'art o substàncies minerals utilitzables que és trobin en les excavacions i demolicions practicades en els seus terrenys o edificacions. El contractista haurà d'emprar per a extreure-les, totes les precaucions que se li indiquin per part del director d'obra.

El promotor abonarà al contractista l'excés d'obres o despeses especials que aquests treballs ocasionin, sempre que estiguin degudament justificats i acceptats per la Direcció facultativa.

4.1.1.1.15.- Causes de rescissió del contracte d'obra

Es consideraran causes suficients de rescissió de contracte:

- a) La mort o incapacitació del contractista.
- b) La fallida del contractista.
- c) Les alteracions del contracte per les següents causes:
 - a. La modificació del projecte en forma tal que representi alteracions fonamentals del mateix segons el parer del director d'obra i, en qualsevol cas, sempre que la variació del Pressupost d'Execució Material, com a conseqüència d'aquestes modificacions, representi una desviació major del 20%.
 - b. Les modificacions d'unitats d'obra, sempre que representin variacions en més o en menys del 40% del projecte original, o més d'un 50% d'unitats d'obra del projecte reformat.
- d) La suspensió d'obra començada, sempre que el termini de suspensió hagi excedit d'un any i, en tot cas, sempre que per causes alienes al contractista no es doni començament a l'obra adjudicada dintre del termini de tres mesos a partir de l'adjudicació. En aquest cas, la devolució de la fiança serà automàtica.
- e) Que el contractista no comenci els treballs dins del termini assenyalat en contracte.
- f) L'incompliment de les condicions del Contracte quan impliqui negligència o dolenta fe, amb perjudici dels interessos de les obres.
- g) El venciment del termini d'execució de l'obra.
- h) L'abandó de l'obra sense causes justificades.
- i) La mala fe en l'execució de l'obra.

4.1.1.1.16.- Omissions: Bona fe

Les relacions entre el promotor i el contractista, regulades pel present Plec de Condicions i la documentació complementària, presenten la prestació d'un servei al promotor per part del contractista mitjançant l'execució d'una obra, basant-se en la BONA FE mútua d'ambdues parts, que pretenen beneficiar-se d'aquesta col·laboració sense cap tipus de perjudici. Per aquest motiu, les relacions entre ambdues parts i les omissions que puguin existir en aquest Plec i la documentació complementària del projecte i de l'obra, s'entendran sempre suplertes per la BONA FE de les parts, que les resoldran degudament amb la finalitat d'aconseguir una adequada QUALITAT FINAL de l'obra.

4.1.1.2.- Disposicions relatives a treballs, materials i mitjans auxiliars

Es descriuen les disposicions bàsiques a considerar en l'execució de les obres, relatives als treballs, materials i mitjans auxiliars, així com a les recepcions dels edificis objecte del present projecte i les seves obres annexes.

4.1.1.2.1.- Accessos i tancaments

El contractista disposarà, pel seu compte, els accessos a l'obra, el tancament d'aquesta i el seu manteniment durant l'execució de l'obra, podent exigir a el director d'execució de l'obra la seva modificació o millora.

4.1.1.2.2.- Replanteig

El contractista iniciarà "in situ" el replanteig de les obres, assenyalant les referències principals que mantindrà com a base de posteriors replantejos parcials. Aquests treballs es consideraran a càrrec del contractista i inclosos en la seva oferta econòmica.

Així mateix, sotmetrà el replanteig a l'aprovació del director d'execució de l'obra i, una vegada aquest hagi donat la seva conformitat, prepararà l'Acta d'Inici i Replanteig de l'Obra acompanyada d'un plànol de replanteig definitiu, que haurà de ser aprovat pel director d'obra. Serà responsabilitat del contractista la deficiència o l'omissió d'aquest tràmit.

4.1.1.2.3.- Inici de l'obra i ritme d'execució dels treballs

El contractista donarà començament a les obres en el termini especificat en el respecte contracte, desenvolupant-se de manera adequada perquè dintre dels períodes parcials assenyalats es realitzin els treballs, de manera que l'execució total es porti a terme dins el termini establert en el contracte. Serà obligació del contractista comunicar a la Direcció facultativa l'inici de les obres, de forma fefaent i preferiblement per escrit, almenys amb tres dies d'antelació.

El director d'obra redactarà l'acta d'inici de l'obra i la subscriuran a la mateixa obra juntament amb ell, el dia d'inici dels treballs, el director de l'execució de l'obra, el promotor i el contractista.

Per a la formalització de l'acta d'inici de l'obra, el director de l'obra comprovarà que a l'obra hi ha còpia dels següents documents:

- Projecte d'execució, annexos i modificacions.
- Pla de Seguretat i Salut en el Treball i la seva acta d'aprovació per part del Coordinador de Seguretat i Salut durant l'execució dels treballs.
- Llicència d'Obra atorgada per l'Ajuntament.
- Comunicació d'obertura de centre de treball efectuada pel contractista.
- Altres autoritzacions, permisos i llicències que siguin preceptives per altres administracions.
- Llibre d'Ordres i Assistències.
- Llibre d'Incidències.

La data de l'acta de començament de l'obra marca l'inici dels terminis parcials i total de l'execució de l'obra.

4.1.1.2.4.- Ordre dels treballs

La determinació de l'ordre dels treballs és, generalment, facultat del contractista, menys en aquells casos que, per circumstàncies de naturalesa tècnica, s'estimi convenient la seva variació per part de la Direcció facultativa.

4.1.1.2.5.- Facilitats per a altres contractistes

D'acord amb el que requereixi la Direcció facultativa, el contractista donarà totes les facilitats raonables per a la realització dels treballs que li siguin encomanats als Subcontractistes o altres Contractistes que intervinguin en l'execució de l'obra. Tot això sense perjudici de les compensacions econòmiques hi hagi per la utilització dels mitjans auxiliars o els subministraments d'energia o altres conceptes.

En cas de litigi, tots ells s'ajustaran al que resolgui la Direcció Facultativa.

4.1.1.2.6.- Ampliació del projecte per causes imprevistes o de força major

Quan es precisi ampliar el Projecte, per motiu imprevist o per qualsevol incidència, no s'interrompran els treballs, continuant-se segons les instruccions de la Direcció facultativa en tant es formula o es tramita el Projecte Reformat.

El contractista està obligat a realitzar, amb el seu personal i els seus mitjans materials, tot el que la direcció d'execució de l'obra disposi per a estintolaments, apuntalaments, enderrocaments, recalçats o qualsevol obra de caràcter urgent, anticipant de moment aquest servei, l'import del qual li serà consignat en un pressupost adicional o abonat directament, d'acord amb el que es convingui.

4.1.1.2.7.- Interpretacions, aclariments i modificacions del projecte

El contractista podrà requerir del director d'obra o del director d'execució de l'obra, segons les seves respectives cometes i atribucions, les instruccions o aclariments que es precisin per a la correcta interpretació i execució de l'obra projectada.

Quan es tracti d'interpretar, aclarir o modificar preceptes dels Plecs de Condicions o indicacions dels plànols, croquis, ordres i instruccions corresponents, es comunicaran necessàriament per escrit al contractista, estant aquest a la vegada obligat a retornar els originals o les còpies, subscriuint amb la seva signatura l'assabentat, que figurarà al peu de totes les ordres, avisos i instruccions que rebí tant del director d'execució de l'obra, com del director d'obra.

Qualsevol reclamació que cregui oportuna fer el contractista en contra de les disposicions preses per la Direcció facultativa, haurà de dirigir-la, dintre del termini de tres dies, a qui l'hagués dictat, el qual li donarà el corresponent rebut, si aquest ho sol·licités.

4.1.1.2.8.- Pròrroga per causa de força major

Si, per causa de força major o independentment de la voluntat del contractista, aquest no pogués començar les obres, hagués de suspendre-les o no li fos possible acabar-les en els terminis prefixats, se li atorgarà una pròrroga proporcionada per al seu compliment, previ informe favorable del director d'obra. Per a això, el Contractista exposarà, un escrit dirigit al director d'obra, la causa que impedeix l'execució o la marxa dels treballs i el retard que per això s'originaria en els terminis acordats, raonant degudament la pròrroga que per aquesta causa sol·licita.

4.1.1.2.9.- Responsabilitat de la direcció facultativa en el retard de l'obra

El contractista no podrà excusar-se de no haver complert els terminis d'obres estipulats, al·legant com causa la manca de plànols o ordres de la Direcció facultativa, a excepció del cas que havent-lo sol·licitat per escrit, no se li hagués proporcionat.

4.1.1.2.10.- Treballs defectuosos

El contractista ha d'emprar els materials que compleixin les condicions exigides en el projecte, i realitzarà tots i cadascun dels treballs contractats d'acord amb l'estipulat.

Per això, i fins que tingui lloc la recepció definitiva de l'edifici, el contractista és responsable de l'execució dels treballs que ha contractat i de les faltes i defectes que puguin existir per la seva dolenta execució, no sent un eximent el que la Direcció facultativa ho hagi examinat o reconegut amb anterioritat, ni tampoc el fet que aquests treballs hagin estat valorats en les Certificacions Parcial d'obra, que sempre s'entendran esteses i abonades a bon compte.

Com a conseqüència de l'anteriorment expressat, quan el director d'execució de l'obra adverteixi vicis o defectes en els treballs executats, o que els materials empleats o els aparells i equips col·locats no reuneixin les condicions preceptuades, ja sigui en el curs de l'execució dels treballs o una vegada finalitzats amb anterioritat a la recepció definitiva de l'obra, podrà disposar que les parts defectuoses siguin substituïdes o enderrocades i reconstruïdes d'acord amb el contractat a expenses del contractista. Si aquesta no estimés justa la decisió i es negués a la substitució, enderrocament i reconstrucció ordenades, es plantejarà la qüestió davant el director d'obra, qui intervindrà per a resoldre-la.

4.1.1.2.11.- Vicis ocults

El contractista és l'únic responsable dels vicis ocults i dels defectes de la construcció, durant l'execució de les obres i el període de garantia, fins als terminis prescrits després de l'acabament de les obres en la vigent "Ley 38/1999. Ley de Ordenación de la Edificación", a part d'altres responsabilitats legals o de qualsevol índole que puguin derivar-se.

Si el director d'execució de l'obra tingués fundades raons per a creure en l'existència de vicis ocults de construcció en les obres executades, ordenarà, quan cregui oportú, realitzar abans de la recepció definitiva els assajos, destructius o no, que consideri necessaris per a reconèixer o diagnosticar els treballs que suposi defectuosos, donant compte de la circumstància al director d'obra.

El contractista enderrocarà, i reconstruirà posteriorment al seu càrrec, totes les unitats d'obra mal executades, les seves conseqüències, danys i perjudicis, no podent eludir la seva responsabilitat pel fet que el director d'obra i/o el director de l'execució d'obra ho hagin examinat o reconegut amb anterioritat, o que hagi estat conformada o abonada una part o la totalitat de les obres mal executades.

4.1.1.2.12.- Procedència de materials, aparells i equips

El contractista té llibertat de proveir-se dels materials, aparells i equips de totes classes on consideri oportú i convenient per als seus interessos, excepte en aquells casos en els que es preceptui una procedència i característiques específiques en el projecte.

Obligatòriament, i abans de procedir al seu emprament, amàs i posada en obra, el contractista haurà de presentar al director d'execució de l'obra una llista completa dels materials, aparells i equips que vagi a utilitzar, en la qual s'especifiquin totes les indicacions sobre les seves característiques tècniques, marques, qualitats, procedència i idoneïtat de cadascun d'ells.

4.1.1.2.13.- Presentació de mostres

A petició del director d'obra, el contractista presentarà les mostres dels materials, aparells i equips, sempre amb l'antelació prevista en el calendari d'obra.

4.1.1.2.14.- Materials, aparells i equips defectuosos

Quan els materials, aparells, equips i elements d'instal·lacions no fossin de la qualitat i característiques tècniques prescrites en el projecte, no tinguessin la preparació en ell exigida o quan, mancant prescripcions formals, es reconegués o demostrés que no són els adequats per a la seva finalitat, el director d'obra a instàncies del director d'execució de l'obra, donarà l'ordre al contractista de substituir-los per uns altres que satisfacin les condicions o siguin els adequats per a la finalitat al que es destinin.

Si, als 15 dies de rebre el contractista ordre de que retiri els materials que no estiguin en condicions, aquesta no ha estat complerta, podrà fer-ho el promotor a compte del contractista.

En el cas que els materials, aparells, equips o elements d'instal·lacions fossin defectuosos, però acceptables segons el parer del director d'obra, es rebran amb la rebaixa del preu que aquell determini, tret que el contractista prefereixi substituir-los per uns altres en condicions.

4.1.1.2.15.- Despeses ocasionades per proves i assajos

Totes les despeses originades per les proves i assajos de materials o elements que intervinguin en l'execució de les obres correran a càrrec i compte del contractista.

Tot assaig que no resulti satisfactori, que no es realitzi per omissió del contractista, o que no ofereixi les suficients garanties, es podrà començar novament o realitzar nous assajos o proves especificades en el projecte, a càrrec i compte del contractista i amb la penalització corresponent, així com totes les obres complementàries que poguessin donar lloc qualsevol dels supòsits anteriorment citats i que el director d'obra consideri necessaris.

4.1.1.2.16.- Neteja de les obres

És obligació del contractista mantenir netes les obres i els seus voltants tant de runa com de materials sobrants, retirar les instal·lacions provisionals que no siguin necessàries, així com executar tots els treballs i adoptar les mesures que siguin apropiades perquè l'obra presenti bon aspecte.

4.1.1.2.17.- Obres sense prescripcions explícites

En l'execució de treballs que pertanyen a la construcció de les obres, i per als quals no existeixin prescripcions consignades explícitament en aquest Plec ni en la restant documentació del projecte, el contractista s'atindrà, en primer terme, a les instruccions que dicti la Direcció facultativa de les obres i, en segon lloc, a les normes i pràctiques de la bona construcció.

4.1.1.3.- Disposicions de les recepcions d'edificis i obres annexes

4.1.1.3.1.- Consideracions de caràcter general

La recepció de l'obra és l'acte pel qual el contractista, una vegada acabada l'obra, fa lliurament de la mateixa al promotor i és acceptada per aquest. Podrà realitzar-se amb o sense reserves i haurà d'abastar la totalitat de l'obra o fases completes i acabades de la mateixa, quan així s'acordi per les dues parts.

La recepció haurà de consignar-se en un acta signada, almenys, pel promotor i el contractista, fent constar:

- Les parts que intervenen.

- La data del certificat final de la totalitat de l'obra o de la fase completa i acabada de la mateixa.
- El preu final de l'execució material de l'obra.
- La declaració de la recepció de l'obra amb o sense reserves, especificant, si escau, aquestes de manera objectiva, i el termini que haurien de quedar resolts els defectes observats. Una vegada resolts els mateixos, es farà constar en un acta a part, subscripta pels signants de la recepció.
- Les garanties que, si escau, s'exigeixen al contractista per a assegurar les seves responsabilitats.

Així mateix, s'adjuntarà el certificat final d'obra subscript pel director d'obra i el director de l'execució de l'obra.

El promotor podrà rebutjar la recepció de l'obra per considerar que la mateixa no està acabada o que no s'adequa a les condicions contractuals.

En tot cas, el rebuig haurà de ser motivat per escrit en l'acta, en la qual es fixarà el nou termini per a efectuar la recepció.

En el cas que es digui el contrari, la recepció de l'obra tindrà lloc dintre dels trenta dies següents a la data del seu acabament, acreditada en el certificat final d'obra, termini que es contarà a partir de la notificació efectuada per escrit al promotor. La recepció s'entendrà tàcitament produïda si transcorreguts trenta dies des de la data indicada el promotor no hagués posat de manifest reserves o rebuig motivat per escrit.

El còmput dels terminis de responsabilitat i garantia serà l'establert en la "Ley 38/1999. Ley de Ordenación de la Edificación", i s'iniciarà a partir de la data que es subscrigui l'acta de recepció, o quan s'entengui aquesta tàcitament produïda segons el previst en l'apartat anterior.

4.1.1.3.2.- Recepció provisional

Trenta dies abans de donar per finalitzades les obres, comunicarà el director d'execució de l'obra al promotor la proximitat del seu acabament a fi de convenir l'acte de Recepció Provisional.

Aquesta es realitzarà amb la intervenció del promotor, del contractista, del director d'obra i del director d'execució de l'obra. Es convocarà també als restants tècnics que, en el seu cas, haguessin intervingut en la direcció amb funció pròpia en aspectes parcials o unitats especialitzades.

Practicat un detingut reconeixement de les obres, s'estendrà un acta amb tants exemplars com persones que hi intervinguin, i signats per tots ells. Des d'aquesta data començarà a córrer el termini de garantia, si les obres es trobessin en estat de ser admeses. Seguidament, els Tècnics de la Direcció estendran el corresponent Certificat de Final d'Obra.

Quan les obres no es trobin en estat de ser rebudes, es farà constar expressament en l'Acta i es donaran al contractista les oportunes instruccions per a resoldre els defectes observats, fixant un termini per a resoldre'ls, expirat el qual s'efectuarà un nou reconeixement a fi de procedir a la recepció provisional de l'obra.

Si el contractista no hagués complert, podrà declarar-se resolt el contracte amb la pèrdua de la fiança.

4.1.1.3.3.- Documentació final de l'obra

El director d'execució de l'obra, assistit pel contractista i els tècnics que haguessin intervingut en l'obra, redactarà la documentació final de les obres, que es facilitarà al promotor, amb les especificacions i continguts amatents per la legislació vigent. Aquesta documentació inclou el Manual d'Ús i Manteniment de l'Edifici.

4.1.1.3.4.- Amidament definitiu i liquidació provisional de l'obra

Rebudes provisionalment les obres, es procedirà immediatament pel director d'execució de l'obra al seu amidament definitiu, amb precisa assistència del contractista o del seu representant. S'estendrà l'oportuna certificació en triple versió que, aprovada pel director d'obra amb la seva signatura, servirà per a l'abonament pel promotor del saldo resultant menys la quantitat retinguda en concepte de fiança.

4.1.1.3.5.- Termini de garantia

El termini de garantia haurà d'estipular-se en el contracte privat i, en qualsevol cas, mai haurà de ser inferior a sis mesos

4.1.1.3.6.- Conservació de les obres rebudes provisionalment

Les despeses de conservació durant el termini de garantia comprès entre les recepcions provisional i definitiva, correran a càrrec i compte del contractista.

Si l'edifici fos ocupat o utilitzat abans de la recepció definitiva, la vigilància, neteja i reparacions ocasionades per l'ús correran a càrrec del promotor i les reparacions per vicis d'obra o per defectes en les instal·lacions, seran a càrrec del contractista.

4.1.1.3.7.- Recepció definitiva

La recepció definitiva es realitzarà després de transcorregut el termini de garantia, d'igual manera i amb les mateixes formalitats que la provisional. A partir d'aquesta data cessarà l'obligació del contractista de reparar al seu càrrec aquells desperfectes inherents a la normal conservació dels edificis, i quedaran només subsistents totes les responsabilitats que poguessin derivar dels vicis de construcció.

4.1.1.3.8.- Pròrroga del termini de garantia

Si, al procedir al reconeixement per a la recepció definitiva de l'obra, no es trobés aquesta en les condicions degudes, s'ajornarà aquesta recepció definitiva i el director d'obra indicarà al contractista els terminis i formes en que haurien de realitzar-se les obres necessàries. De no efectuar-se dintre d'aquests, podrà resoldre's el contracte amb la pèrdua de la fiança.

4.1.1.3.9.- Recepcions de treballs els quals el contracte hagi estat rescindit

En cas de resolució del contracte, el contractista estarà obligat a retirar, en el termini fixat, la maquinària, instal·lacions i mitjans auxiliars, a resoldre els subcontractes que tingués concertats i a deixar l'obra en condicions de ser represa per una altra empresa sense cap problema.

Les obres i treballs acabats per complet es rebran provisionalment amb els tràmits establerts anteriorment. Transcorregut el termini de garantia, es rebran definitivament segons el que es disposa anteriorment.

Per a les obres i treballs no determinats, però acceptables segons el parer del director d'obra, s'efectuarà una sola i definitiva recepció.

4.1.2.- Disposicions Facultatives

4.1.2.1.- Definició, atribucions i obligacions dels agents de l'edificació

Les atribucions dels diferents agents intervinents en l'edificació són les regulades per la "Ley 38/1999. Ley de Ordenación de la Edificación".

Es defineixen agents de l'edificació totes les persones, físiques o jurídiques, que intervenen en el procés de l'edificació. Les seves obligacions queden

determinades pel dispostat en la "Ley 38/1999. Ley de Ordenación de la Edificación" i altres disposicions que siguin d'aplicació i pel contracte que origina la seva intervenció.

Les definicions i funcions dels agents que intervenen en l'edificació queden recollides en el capítol III "Agents de l'edificació", considerant-se:

4.1.2.1.1.- El promotor

És la persona física o jurídica, pública o privada, que individual o col·lectivament decideix, impulsa, programa i finança amb recursos propis o aliens, les obres d'edificació per a si o per a la seva posterior alienació, lliurament o cessió a tercers sota qualsevol títol.

Assumeix la iniciativa de tot el procés de l'edificació, impulsant la gestió necessària per a portar a terme l'obra inicialment projectada, i es fa càrrec de tots els costos necessaris.

Segons la legislació vigent, a la figura del promotor s'equiparen també les de gestor de societats cooperatives, comunitats de propietaris, o altres anàlogues que assumeixen la gestió econòmica de l'edificació.

Quan les Administracions públiques i els organismes subjectes a la legislació de contractes de les Administracions públiques actuïn com promotors, es regiran per la legislació de contractes de les Administracions públiques i, en el que no està contemplat en la mateixa, per les disposicions de la "Ley 38/1999. Ley de Ordenación de la Edificación".

4.1.2.1.2.- El projectista

És l'agent que, per encàrrec del promotor i amb subjecció a la normativa tècnica i urbanística corresponent, redacta el projecte.

Podran redactar projectes parcials del projecte, o parts que ho complementin altres tècnics, de forma coordinada amb l'autor d'aquest.

Quan el projecte es desenvolupi o completi mitjançant projectes parcials o altres documents tècnics segons el previst en la "Ley 38/1999. Ley de Ordenación de la Edificación", cada projectista assumirà la titularitat del seu projecte.

4.1.2.1.3.- El constructor o contractista

És l'agent que assumeix, contractualment davant el promotor, el compromís d'executar amb mitjans humans i materials, propis o aliens, les obres o part de les mateixes amb subjecció al Projecte i al Contracte d'obra.

S'HA D'EFFECTUAR ESPECIAL MENCIÓ QUE LA LLEI ASSENYALA COM RESPONSABLE EXPLÍCIT DELS VICIS O DEFECTES CONSTRUCTIUS AL CONTRACTISTA GENERAL DE L'OBRA, SENSE PERJUDICI DEL DRET DE REPETICIÓ D'AQUEST CAP ALS SUBCONTRACTISTES.

4.1.2.1.4.- El director d'obra

És l'agent que, formant part de la direcció facultativa, dirigeix el desenvolupament de l'obra en els aspectes tècnics, estètics, urbanístics i mediambientals, de conformitat amb el projecte que la defineix, la llicència d'edificació i altres autoritzacions preceptives, i les condicions del contracte, amb l'objecte d'assegurar la seva adequació per fi proposat.

Podran dirigir les obres dels projectes parcials altres tècnics, sota la coordinació del director d'obra.

4.1.2.1.5.- El director de l'execució de l'obra

És l'agent que, formant part de la Direcció facultativa, assumeix la funció tècnica de dirigir l'Execució Material de l'Obra i de controlar qualitativa i quantitativament la construcció i qualitat de l'edificat. Per a això és requisit indispensable l'estudi i anàlisi prèvia del projecte d'execució una vegada redactat pel director d'obra, procedint a sol·licitar-li, amb antelació a l'inici de les obres, totes aquelles aclariments, reparacions o documents complementaris que, dintre de la seva competència i atribucions legals, estimés necessaris per a poder dirigir de manera solvent l'execució de les mateixes.

4.1.2.1.6.- Les entitats i els laboratoris de control de qualitat de l'edificació

Són entitats de control de qualitat de l'edificació aquelles capacitades per a atorgar assistència tècnica en la verificació de la qualitat del projecte, dels materials i de l'execució de l'obra i les seves instal·lacions d'acord amb el projecte i la normativa aplicable.

Són laboratoris d'assajos per al control de qualitat de l'edificació els capacitats per a atorgar assistència tècnica, mitjançant la realització d'assajos o proves de servei dels materials, sistemes o instal·lacions d'una obra d'edificació.

4.1.2.1.7.- Els subministradors de productes

Es consideren subministradors de productes els fabricants, encarregats de magatzems, importadors o venedors de productes de construcció.

S'entén per producte de construcció aquell que es fabrica per a la seva incorporació permanent en una obra, incloent materials, elements semielaborats, components i obres o part de les mateixes, tant acabades com en procés d'execució.

4.1.2.2.- Agents que intervenen en l'obra

La relació d'agents intervinents es troba en la memòria descriptiva del projecte.

4.1.2.3.- Agents en matèria de seguretat i salut

La relació d'agents intervinents en matèria de seguretat i salut es troba en la memòria descriptiva del projecte.

4.1.2.4.- Agents en matèria de gestió de residus

La relació d'agents intervinents en matèria de gestió de residus, es troba en l'Estudi de Gestió de Residus de Construcció i Demolició.

4.1.2.5.- La Direcció Facultativa

La Direcció facultativa està composta per la direcció d'Obra i la direcció d'Execució de l'Obra. A la Direcció facultativa s'integrarà el Coordinador en matèria de Seguretat i Salut en fase d'execució de l'obra, en el cas que s'hagi adjudicat aquesta missió a facultatiu distint dels anteriors.

Representa tècnicament els interessos del promotor durant l'execució de l'obra dirigint el procés de construcció en funció de les atribucions professionals de cada tècnic participant.

4.1.2.6.- Visites facultatives

Són les realitzades a l'obra de manera conjunta o individual per qualsevol dels membres que componen la Direcció facultativa. La intensitat i nombre de visites dependrà de les comeses que a cada agent li són pròpies, podent variar en funció dels requeriments específics i de la major o menor

exigència presencial requerida al tècnic a aquest efecte en cada cas i segons cadascuna de les fases de l'obra. Hauran d'adaptar-se al procés lògic de construcció, podent els agents ésser o no coincidents en l'obra en funció de la fase concreta que s'estigui desenvolupant a cada moment i de la comesa exigible a cadascú.

4.1.2.7.- Obligacions dels agents intervinents

Les obligacions dels agents que intervenen en l'edificació són les contingudes a la "Ley 38/1999. Ley de Ordenación de la Edificación" i altra legislació aplicable.

4.1.2.7.1.- El promotor

Ostentar sobre el solar la titularitat d'un dret que li faculti per a construir en ell.

Facilitar la documentació i informació prèvia necessària per a la redacció del projecte, així com autoritzar al director d'obra, al director de l'execució de l'obra i al contractista posteriors modificacions del mateix que fossin imprescindibles per a dur a bon terme el projectat.

Triar i contractar als diferents agents, amb la titulació i capacitat professional necessària, que garanteixin el compliment de les condicions legalment exigibles per a realitzar en la seva globalitat i dur a bon terme l'objecte del promogut, en els terminis estipulats i en les condicions de qualitat exigibles mitjançant el compliment dels requisits bàsics estipulats per als edificis.

Gestionar i fer-se càrrec de les preceptives llicències i altres autoritzacions administratives procedents que, de conformitat amb la normativa aplicable, comporta la construcció d'edificis, la urbanització que procedís en el seu entorn immediat, la realització d'obres que en ells s'executin i la seva ocupació. Garantir els danys materials que l'edifici pugui sofrir, per a l'adequada protecció dels interessos dels usuaris finals, en les condicions legalment establertes, assumint la responsabilitat civil de forma personal i individualitzada, tant per a actes propis com per a actes d'altres agents pels que, conforme a la legislació vigent, s'ha de respondre.

La subscripció obligatòria d'una assegurança, d'acord a les normes concretes fixades a aquest efecte, que cobreixi els danys materials que ocasionin en l'edifici l'incompliment de les condicions d'habitabilitat en tres anys o que afectin a la seguretat estructural en el termini de deu anys, amb especial esment als habitatges individuals en règim de autopromoció, que es regiran per tot allò especialment legislat a aquest efecte.

Contractar als tècnics redactors del preceptiu Estudi de Seguretat i Salut o Estudi Bàsic, si escau, igual que als tècnics coordinadors en la matèria en la fase que correspongui, tot això segons l'establert en el "Real Decreto 1627/1997. Disposiciones mínimas de seguridad y de salud en las obras de construcción".

Subscriure l'acta de recepció final de les obres, una vegada acabades aquestes, fent constar l'acceptació de les obres, que podrà efectuar-se amb o sense reserves i que haurà d'abastar la totalitat de les obres o fases completes. En el cas de fer esment exprés a reserves per a la recepció, haurien d'esmentar-se de manera detallada les deficiències i s'haurà de fer constar el termini que haurien de quedar resolts els defectes observats.

Lliurar al comprador i usuari inicial, si escau, el denominat Llibre de l'Edifici que conté el manual d'ús i manteniment del mateix i altra documentació d'obra executada, o qualsevol altre document exigible per les Administracions competents.

4.1.2.7.2.- El projectista

Redactar el projecte per encàrrec del promotor, amb subjecció a la normativa urbanística i tècnica en vigor i contenint la documentació necessària per a tramitar tant la llicència d'obres i altres permisos administratius -projecte bàsic- com per a ser interpretada i poder executar totalment l'obra, lliurant al promotor les còpies autoritzades corresponents, degudament visades pel seu col·legi professional.

Definir el concepte global del projecte d'execució amb el nivell de detall gràfic i escrit suficient i calcular els elements fonamentals de l'edifici, especialment la fonamentació i l'estructura. Concretar en el Projecte l'emplaçament de cambres de màquines, de comptadors, fornicules, espais assignats per a pujada de conductes, reserves de buits de ventilació, allotjament de sistemes de telecomunicació i, en general, d'aquells elements necessaris en l'edifici per a facilitar les determinacions concretes i especificacions detallades que són comeses dels projectes parcials, havent aquests d'adaptar-se al Projecte d'Execució, no podent contravenir-ho de cap manera. Haurà de lliurar-se necessàriament un exemplar del projecte complementari al director d'obra abans de l'inici de les obres o instal·lacions corresponents.

Acordar amb el promotor la contractació de col·laboracions parcials d'altres tècnics professionals.

Facilitar la col·laboració necessària perquè es produeixi l'adequada coordinació amb els projectes parcials exigibles per la legislació o la normativa vigent i que sigui necessari incloure per al desenvolupament adequat del procés constructiu, que haurien de ser redactats per tècnics competents, sota la seva responsabilitat i subscrits per persona física. Els projectes parcials seran aquells redactats per altres tècnics la competència dels quals pot ser distinta i incompatible amb les competències del director d'obra i, per tant, d'exclusiva responsabilitat d'aquests.

Elaborar aquells projectes parcials o estudis complementaris exigits per la legislació vigent en els quals és legalment competent per a la seva redacció, excepte declinació expressa del director d'obra i previ acord amb el promotor, podent exigir la compensació econòmica en concepte de cessió de drets d'autor i de la propietat intel·lectual si s'hagués de lliurar a altres tècnics, igualment competents per a realitzar el treball, documents o plans del projecte per ell redactat, en suport paper o informàtic.

Ostentar la propietat intel·lectual del seu treball, tant de la documentació escrita com dels càlculs de qualsevol tipus, així com dels plànols continguts en la totalitat del projecte i qualsevol dels seus documents complementaris.

4.1.2.7.3.- El constructor o contractista

Tenir la capacitat professional o titulació que habilita per al compliment de les condicions legalment exigibles per a actuar com constructor.

Organitzar els treballs de construcció per a complir amb els terminis previstos, d'acord al corresponent Pla d'Obra, efectuant les instal·lacions provisionals i disposant dels mitjans auxiliars necessaris.

Elaborar, i exigir de cada subcontractista, un pla de seguretat i salut en el treball en el qual s'analitzin, estudiïn, desenvolupin i complementin les previsions contingudes en l'estudi o estudi bàsic, en funció del seu propi sistema d'execució de l'obra. En aquests plans s'inclouran, si escau, les propostes de mesures alternatives de prevenció proposades, amb la corresponent justificació tècnica, que no podran implicar disminució dels nivells de protecció previstos en l'estudi o estudi bàsic.

Comunicar a l'autoritat laboral competent l'obertura del centre de treball en la qual inclourà el Pla de Seguretat i Salut al que es refereix la "Real Decreto 1627/1997. Disposiciones mínimas de seguridad y de salud en las obras de construcción".

Adoptar totes les mesures preventives que compleixin els preceptes en matèria de Prevenció de Riscos laborals i Seguretat i Salut que estableix la legislació vigent, redactant el corresponent Pla de Seguretat i ajustant-se al compliment estricte i permanent de l'establert en l'Estudi de Seguretat i Salut, disposant de tots els mitjans necessaris i dotant al personal de l'equipament de seguretat exigibles, així com complir les ordres efectuades pel coordinador en matèria de Seguretat i Salut en la fase d'Execució de l'obra.

Supervisar de manera continuada el compliment de les normes de seguretat, tutelant les activitats dels treballadors al seu càrrec i, si escau, rellevant del seu lloc a tots aquells que poguessin menyscar les condicions bàsiques de seguretat personals o generals, per no estar en les condicions

adequades.

Examinar la documentació aportada pels tècnics redactors corresponents, tant del Projecte d'Execució com dels projectes complementaris, així com de l'Estudi de Seguretat i Salut, verificant que li resulta suficient per a la comprensió de la totalitat de l'obra contractada o, en cas contrari, sol·licitant els aclariments pertinents.

Facilitar la tasca de la Direcció facultativa, subscriuint l'Acta de Replanteig executant les obres amb subjecció al Projecte d'Execució que haurà d'haver examinat prèviament, a la legislació aplicable, a les Instruccions del director d'obra i del director de l'execució material de l'obra, a fi d'arribar a la qualitat exigida en el projecte.

Efectuar les obres seguint els criteris a l'ús que són propis de la correcta construcció, que té l'obligació de conèixer i posar en pràctica, així com de les lleis generals dels materials o lex artis, encara que aquests criteris no estiguessin específicament ressenyats en la seva totalitat en la documentació de projecte. A aquest efecte, ostenta la prefectura de tot el personal que intervingui en l'obra i coordina les tasques dels subcontractistes.

Disposar dels mitjans materials i humans que la naturalesa i entitat de l'obra imposin, disposant del nombre adequat d'oficials, suboficials i peons que l'obra requereixi a cada moment, bé per personal propi o mitjançant subcontractistes a aquest efecte, procedint a encavalcar aquells oficis en l'obra que siguin compatibles entre si i que permetin escometre diferents treballs alhora sense provocar interferències, contribuint amb això a la agilització i finalització de l'obra dintre dels terminis previstos.

Ordenar i disposar a cada moment de personal suficient al seu càrrec perquè efectui les actuacions pertinents per a executar les obres amb solvència, diligentment i sense interrupció, programant-les de manera coordinada amb el director d'execució material de l'obra.

Supervisar personalment i de manera continuada i completa la marxa de les obres, que haurien de transcórrer sense dilació i amb adequat ordre i concert, així com respondre directament dels treballs efectuats pels seus treballadors subordinats, exigint-los el continu autocontrol dels treballs que efectuïn, i ordenant la modificació de totes aquelles tasques que es presentin malament efectuades.

Assegurar la idoneïtat de tots i cadascun dels materials utilitzats i elements constructius, comprovant els preparats en obra i rebutjant, per iniciativa pròpia o per prescripció facultativa del director de l'execució de l'obra els subministraments de material o prefabricats que no contin amb les garanties, documentació mínima exigible o documents d'idoneïtat requerits per les normes d'aplicació, havent de recaptar de la Direcció facultativa la informació que necessiti per a complir adequadament la seva comesa.

Dotar de material, maquinària i utilitatges adequats als operaris que intervinguin en l'obra, per a efectuar adequadament les instal·lacions necessàries i no menyscar amb la posada en obra les característiques i naturalesa dels elements constructius que componen l'edifici una vegada finalitzat.

Posar a la disposició del director d'execució material de l'obra els mitjans auxiliars i personal necessari per a efectuar les proves pertinents per al Control de Qualitat, recaptant la dita tècnica el pla a seguir quant a les preses de mostres, trasllats, assajos i altres actuacions necessàries.

Cuidar que el personal de l'obra guardi el degut respecte a la Direcció facultativa.

Auxiliar al Director de l'Execució de l'Obra en els actes de replanteig i signar posteriorment i una vegada finalitzat aquest, l'acta corresponent d'inici d'obra, així com la de recepció final.

Facilitar als directors d'obra les dades necessàries per a l'elaboració de la documentació final d'obra executada.

Subscriure les garanties d'obra que s'assenyalen en la "Ley 38/1999. Ley de Ordenación de la Edificación" i que, en funció de la seva naturalesa, arriben a períodes de 1 any (danys per defectes de terminació o acabat de les obres), 3 anys (danys per defectes o vicis d'elements constructius o d'instal·lacions que afectin a l'habitabilitat) o 10 anys (danys en fonamentació o estructura que comprometin directament la resistència mecànica i l'estabilitat de l'edifici).

4.1.2.7.4.- El director d'obra

Dirigir l'obra coordinant-la amb el Projecte d'Execució, facilitant la seva interpretació tècnica, econòmica i estètica als agents que intervenen en el procés constructiu.

Detenir l'obra per causa greu i justificada, que s'haurà de fer constar necessàriament en el Llibre d'Ordres i Assistències, donant explicacions immediates al promotor.

Redactar les modificacions, ajustaments, rectificacions o plànols complementaris que es precisin per a l'adequat desenvolupament de les obres. És facultat expressa i única la redacció d'aquelles modificacions o aclariments directament relacionats amb l'adequació de la fonamentació i de l'estructura projectades a les característiques geotècniques del terreny; el càlcul o recàlcul del dimensionament i armat de tots i cadascun dels elements principals i complementaris de la fonamentació i de l'estructura vertical i horitzontal; els quals afectin substancialment a la distribució d'espais i les solucions de façana i coberta i dimensionament i composició de buits, així com la modificació dels materials previstos.

Assessorar al director de l'execució de l'obra en aquells aclariments i dubtes que poguessin esdevenir per al correcte desenvolupament de la mateixa, pel que fa a les interpretacions de les especificacions de projecte.

Assistir a les obres a fi de resoldre les contingències que es produeixin per a assegurar la correcta interpretació i execució del projecte, així com impartir les solucions aclaridores que fossin necessàries, consignant en el Llibre d'Ordres i Assistències les instruccions precises que s'estimessin oportunes ressenyar per a la correcta interpretació de tot el que està projectat, sense perjudici d'efectuar tots els aclariments i ordres verbals que s'estimés oportú.

Signar l'Acta de replanteig o de començament d'obra i el Certificat Final d'Obra així com signar el vistiplau de les certificacions parcials referides al percentatge d'obra efectuada i, si escau i a instàncies del promotor, la supervisió de la documentació que se li presenti relativa a les unitats d'obra realment executades prèvia a la seva liquidació final, tot això amb els visats que si escau fossin preceptius.

Informar puntualment al promotor d'aquelles modificacions substancials que, per raons tècniques o normatives, comporten una variació del construït pel que fa al projecte bàsic i d'execució i que afectin o puguin afectar al contracte subscrit entre el promotor i els destinataris finals dels habitatges.

Redactar la documentació final d'obra, pel que fa a la documentació gràfica i escrita del projecte executat, incorporant les modificacions efectuades. Per a això, els tècnics redactors de projectes i/o estudis complementaris hauran obligatòriament lliurar-li la documentació final en la que es faci constar l'estat final de les obres i/o instal·lacions per ells redactades, supervisades i realment executades, sent responsable dels signants la veracitat i exactitud dels documents presentats.

Al Projecte Final d'Obra s'annexarà l'Acta de Recepció Final; la relació identificativa dels agents que han intervingut en el procés d'edificació, inclosos tots els subcontractistes i oficis intervinents; les instruccions d'Ús i Manteniment de l'Edifici i de les seves instal·lacions, de conformitat amb la normativa que li sigui d'aplicació.

La documentació a la qual es fa referència en els dos apartats anteriors és part constituent del Llibre de l'Edifici i el promotor haurà de lliurar una còpia completa als usuaris finals del mateix que, en el cas d'edificis d'habitatges plurifamiliars, es materialitza en un exemplar que haurà de ser custodiat pel president de la Comunitat de Propietaris o per l'Administrador, sent aquests els responsables de divulgar a la resta de propietaris el seu contingut i de fer complir els requisits de manteniment que consten en la citada documentació.

A més de totes les facultats que corresponen al director d'obra, expressades en els articles precedents, és missió específica seva la direcció mediata, denominada alta direcció en el que al compliment de les directrius generals del projecte es refereix, i a l'adequació del construït a aquest.

Sha d'assenyalar expressament que la resistència al compliment de les ordres dels directors d'obra en la seva tasca d'alta direcció es considerarà com falta greu i, en cas que, al seu parer, d'incompliment de l'ordenat posés en perill l'obra o les persones que en ella treballen, podrà recusar al contractista i/o acudir a les autoritats judicials, sent responsable el contractista de les conseqüències legals i econòmiques.

4.1.2.7.5.- El director de l'execució de l'obra

Correspon al director d'execució material de l'obra, segons s'estableix en la "Ley 38/1999. Ley de Ordenación de la Edificación" i altra legislació vigent a aquest efecte, les atribucions competencials i obligacions que s'assenyalen a continuació

La direcció immediata de l'Obra.

Verificar personalment la recepció a peu d'obra, previ al seu aplec o col·locació definitiva, de tots els productes i materials subministrats necessaris per a l'execució de l'obra, comprovant que s'ajusten amb precisió a les determinacions del projecte i a les normes exigibles de qualitat, amb la plena potestat d'acceptació o rebuig dels mateixos en cas que ho considerés oportú i per causa justificada, ordenant la realització de proves i assajos que fossin necessaris.

Dirigir l'execució material de l'obra d'acord amb les especificacions de la memòria i dels plànols del Projecte, així com, si escau, amb les instruccions complementàries necessàries que recaptés del director d'obra.

Anticipar-se amb l'antelació suficient a les diferents fases de la posada en obra, requerint els aclariments al director d'obra o directors d'obra que fossin necessàries i planificant de manera anticipada i continuada amb el contractista principal i els subcontractistes els treballs a efectuar.

Comprovar els replanteigs, els materials, formigons i altres productes subministrats, exigint la presentació dels oportuns certificats de idoneïtat dels mateixos.

Verificar la correcta execució i disposició dels elements constructius i de les instal·lacions, estenent-se aquesta comesa a tots els elements de fonamentació i estructura horitzontal i vertical, amb comprovació de les seves especificacions concretes de dimensionat d'elements, tipus de biguetes i adequació a fitxa tècnica homologada, diàmetres nominals, longituds d'ancoratge i encavallaments adequats i doblegat de barres.

Observança dels temps d'encofrat i desencofrat de bigues, pilars i forjats assenyalats per la Instrucció del Formigó vigent i d'aplicació.

Comprovació del correcte dimensionament de rampes i escales i del seu adequat traçat i replanteig amb acord als pendents, desnivells projectats i al compliment de totes les normatives que són d'aplicació; a dimensions parcials i totals d'elements, a la seva forma i geometria específica, així com a les distàncies que han de guardar-se entre ells, tant en horitzontal com en vertical.

Verificació de d'adequada posada en obra de fàbriques i tancaments, al seu correcte i complet entrellaçament i, en general, al que pertoca a l'execució material de la totalitat de l'obra i sense excepció alguna, d'acord als criteris i lleis dels materials i de la correcta construcció (lex artis) i a les normatives d'aplicació.

Assistir a l'obra amb la freqüència, dedicació i diligència necessàries per a complir eficaçment la deguda supervisió de l'execució de la mateixa en totes les seves fases, des del replanteig inicial fins a la total finalització de l'edifici, donant les ordres precises d'execució al contractista i, si escau, als subcontractistes.

Consignar en el Llibre d'Ordres i Assistències les instruccions precises que considerés oportú ressenyar per a la correcta execució material de les obres.

Supervisar posteriorment el correcte compliment de les ordres prèviament efectuades i l'adequació del realment executat a l'ordenat prèviament.

Verificar l'adequat traçat d'instal·lacions, conductes, escomeses, xarxes d'evacuació i el seu dimensionament, comprovant la seva idoneïtat i ajustament tant a l'especificacions del projecte d'execució com dels projectes parcials, coordinant aquestes actuacions amb els tècnics redactors corresponents.

Detenir l'Obra si, al seu judici, existís causa greu i justificada, que s'haurà de fer constar necessàriament en el Llibre d'Ordres i Assistències, donant compte immediata als directors d'obra que haurien de necessàriament corroborar-la per a la seva plena efectivitat, i al promotor.

Supervisar les proves pertinents per al Control de Qualitat, respecte a l'especificat per la normativa vigent, en la comesa de la qual i obligacions té legalment competència exclusiva, programant sota la seva responsabilitat i degudament coordinat i auxiliat pel contractista, les preses de mostres, trasllats, assajos i altres actuacions necessàries d'elements estructurals, així com les proves d'estanquitat de façanes i dels seus elements, de cobertes i les seves impermeabilitzacions, comprovant l'eficàcia de les solucions.

Informar amb promptitud als directors d'obra dels resultats dels Assajos de Control conforme es vagi tenint coneixement dels mateixos, proposant-li la realització de proves complementàries en cas de resultats adversos.

Després de l'oportuna comprovació, emetre les certificacions parcials o totals relatives a les unitats d'obra realment executades, amb els visats que si escau fossin preceptius.

Col·laborar activa i positivament amb els restants agents intervinents, servint de nexa d'unió entre aquests, el contractista, els subcontractistes i el personal de l'obra.

Elaborar i subscriure responsablement la documentació final d'obra relativa als resultats del Control de Qualitat i, en concret, a aquells assajos i verificacions d'execució d'obra realitzats sota la seva supervisió relatius als elements de la fonamentació, murs i estructura, a les proves d'estanquitat i vessament de cobertes i de façanes, a les verificacions del funcionament de les instal·lacions de sanejament i desguassos de pluvials i altres aspectes assenyalats en la normativa de Control de Qualitat.

Subscriure conjuntament el Certificat Final d'Obra, acreditant amb això la seva conformitat a la correcta execució de les obres i a la comprovació i verificació positiva dels assajos i proves realitzades.

Si es fes cas omís de les ordres efectuades pel director d'execució material de l'obra, es considerés com falta greu i, en cas que, al seu judici, l'incompliment de l'ordenat posés en perill l'obra o les persones que en ella treballen, podrà acudir a les autoritats judicials, sent responsable el contractista de les conseqüències legals i econòmiques.

4.1.2.7.6.- Les entitats i els laboratoris de control de qualitat de l'edificació

Prestar assistència tècnica i lliurar els resultats de la seva activitat a l'agent autor de l'encàrrec i, en tot cas, al director de l'execució de l'obra.

Justificar la capacitat suficient de mitjans materials i humans necessaris per a realitzar adequadament els treballs contractats, si escau, a través de la corresponent acreditació oficial atorgada per les Comunitats Autònomes amb competència en la matèria.

4.1.2.7.7.- Els subministradors de productes

Realitzar els lliuraments dels productes d'acord amb les especificacions de la comanda, responent del seu origen, identitat i qualitat, així com del compliment de les exigències que, si escau, estableixi la normativa tècnica aplicable.

Facilitar, quan escaigui, les instruccions d'ús i manteniment dels productes subministrats, així com les garanties de qualitat corresponents, per a la seva inclusió en la documentació de l'obra executada.

4.1.2.7.8.- Els propietaris i els usuaris

Són obligacions dels propietaris conservar en bon estat l'edificació mitjançant un adequat ús i manteniment, així com rebre, conservar i transmetre la documentació de l'obra executada i les assegurances i garanties amb que aquesta conti.

Són obligacions dels usuaris siguin o no propietaris, la utilització adequada dels edificis o de part dels mateixos de conformitat amb les instruccions d'ús i manteniment contingudes en la documentació de l'obra executada.

4.1.2.8.- Documentació final d'obra: Llibre de l'Edifici

D'acord a la "Ley 38/1999. Ley de Ordenación de la Edificación", una vegada finalitzada l'obra, el projecte amb la incorporació, si escau, de les modificacions degudament aprovades, serà facilitat al promotor pel director d'obra per a la formalització dels corresponents tràmits administratius.

A aquesta documentació s'adjuntarà, almenys, l'acta de recepció, la relació identificativa dels agents que han intervingut durant el procés d'edificació així com la relativa a les instruccions d'ús i manteniment de l'edifici i les seves instal·lacions, de conformitat amb la normativa que li sigui d'aplicació.

Tota la documentació que fan referència els apartats anteriors, que constituirà el **Llibre de l'Edifici**, serà lliurada als usuaris finals de l'edifici.

4.1.2.8.1.- Els propietaris i els usuaris

Són obligacions dels propietaris conservar en bon estat l'edificació mitjançant un adequat ús i manteniment, així com rebre, conservar i transmetre la documentació de l'obra executada i les assegurances i garanties amb que aquesta conti.

Són obligacions dels usuaris siguin o no propietaris, la utilització adequada dels edificis o de part dels mateixos de conformitat amb les instruccions d'ús i manteniment contingudes en la documentació de l'obra executada.

4.1.3.- Disposicions Econòmiques

4.1.3.1.- Definició

Les condicions econòmiques fixen el marc de relacions econòmiques per a l'abonament i recepció de l'obra. Tenen un caràcter subsidiari respecte al contracte d'obra establert entre les parts que intervenen, promotor i contractista, que és en definitiva el qual té validesa.

4.1.3.2.- Contracte d'obra

S'aconsella que se signi el contracte d'obra, entre el promotor i el contractista, abans d'iniciar-se les obres, evitant en tant que sigui possible la realització de l'obra per administració. A la Direcció facultativa (director d'obra i director d'execució de l'obra) se li facilitarà una còpia del contracte d'obra per a poder certificar en els termes pactats.

Només s'aconsella contractar per administració aquelles partides d'obra irrelevantes i de difícil quantificació, o quan es desitgi un acabat molt acurat.

El contracte d'obra haurà de preveure les possibles interpretacions i discrepàncies que poguessin sorgir entre les parts, així com garantir que la Direcció facultativa pugui, de fet, COORDINAR, DIRIGIR i CONTROLAR l'obra, pel que és convenient que s'especifiquin i determinin amb claredat, com a mínim, els següents punts:

- Documents a aportar pel contractista.
- Condicions d'ocupació del solar i inici de les obres.
- Determinació de les despeses d'agafades i consums.
- Responsabilitats i obligacions del contractista: Legislació laboral.
- Responsabilitats i obligacions del promotor.
- Pressupost del contractista.
- Revisió de preus (en el seu cas).
- Forma de pagament: Certificacions.
- Retencions en concepte de garantia (mai menys del 5%).
- Terminis d'execució: Planning.
- Retard de l'obra: Penalitzacions.
- Recepció de l'obra: Provisional i definitiva.
- Litigi entre les parts.

Atès que aquest Plec de Condicions Econòmiques és complement del contracte d'obra en cas que no existeixi cap contracte d'obra entre les parts se li comunicarà a la Direcció facultativa, que posarà a la disposició de les parts el present Plec de Condicions Econòmiques que podrà ser usat com base per a la redacció del corresponent contracte d'obra.

4.1.3.3.- Criteri General

Tots els agents que intervenen en el procés de la construcció, definits en la "Ley 38/1999. Ley de Ordenación de la Edificación", tenen dret a percebre puntualment les quantitats reportades per la seva correcta actuació conformement a les condicions contractualment establertes, podent exigir-se recíprocament les garanties suficients per al compliment diligent de les seves obligacions de pagament.

4.1.3.4.- Fiances

El contractista presentarà una fiança conforme al procediment que s'estipuli en el contracte d'obra:

4.1.3.4.1.- Execució de treballs a càrrec de la fiança

Si el contractista es negués a fer pel seu compte els treballs precisos per a ultimar l'obra en les condicions contractades, el director d'obra, en nom i representació del promotor, els ordenarà executar a un tercer, o podrà realitzar-los directament per administració, abonant el seu import amb la fiança dipositada, sense perjudici de les accions que tingui dret el promotor, en el cas que l'import de la fiança no fos suficient per a cobrir l'import de les despeses efectuades en les unitats d'obra que no anessin de rebut.

4.1.3.4.2.- Devolució de les fiances

La fiança rebuda serà retornada al contractista en un termini establert en el contracte d'obra, una vegada signada l'Acta de Recepció Definitiva de l'obra. El promotor podrà exigir que el contractista li acrediti la liquidació i quitança dels seus deutes causats per l'execució de l'obra, tals com salaris,

subministraments i subcontractes.

4.1.3.4.3.- Devolució de la fiança en el cas d'efectuar-se recepcions parcials

Si el promotor, amb la conformitat del director d'obra, accedís a fer recepcions parcials, tindrà dret el contractista que se li retorni la part proporcional de la fiança.

4.1.3.5.- Dels preus

L'objectiu principal de l'elaboració del pressupost és anticipar el cost del procés de construir l'obra. Descompondrem el pressupost en unitats d'obra component menor que es contracta i certifica per separat, i basant-nos en aquests preus, calcularem el pressupost.

4.1.3.5.1.- Preu bàsic

És el preu per unitat (ud, m, kg, etc.) d'un material amatenut a peu d'obra, (inclòs el seu transport a obra, descàrrega en obra, embalatges, etc.) o el preu per hora de la maquinària i de la mà d'obra.

4.1.3.5.2.- Preu unitari

És el preu d'una unitat d'obra que obtindrem com suma dels següents costos:

- Costos directes: calculats com suma dels productes "preu bàsic x quantitat" de la mà d'obra, maquinària i materials que intervenen en l'execució de la unitat d'obra.
- Mitjans auxiliars: Costos directes complementaris, calculats en forma percentual com percentatge d'altres components, degut al fet que representen els costos directes que intervenen en l'execució de la unitat d'obra i que són de difícil quantificació. Són diferents per a cada unitat d'obra.
- Costos indirectes: aplicats com un percentatge de la suma dels costos directes i mitjans auxiliars, igual per a cada unitat d'obra degut al fet que representen els costos dels factors necessaris per a l'execució de l'obra que no es corresponen a cap unitat d'obra en concret.

En relació a la composició dels preus, s'estableix que la composició i el càlcul dels preus de les diferents unitats d'obra es basi en la determinació dels costos directes i indirectes precisos per a la seva execució, sense incorporar, en cap cas, l'import de l'impost sobre el Valor Afegit que pugui gravar els lliuraments de béns o prestacions de serveis realitzats.

Considera costos directes:

- La mà d'obra que intervé directament en l'execució de la unitat d'obra.
- Els materials, als preus resultants a peu d'obra, que queden integrats en la unitat que es tracti o que siguin necessaris per a la seva execució.
- Les despeses de personal, combustible, energia, etc., que tinguin lloc per l'accionament o funcionament de la maquinària i instal·lacions utilitzades en l'execució de la unitat d'obra.
- Les despeses d'amortització i conservació de la maquinària i instal·lacions anteriorment citades.

Han d'incloure's com a costos indirectes:

Les despeses d'instal·lació d'oficines a peu d'obra, comunicacions, edificació de magatzems, tallers, pavellons temporals per a obrers, laboratori, etc., els del personal tècnic i administratiu adscrit exclusivament a l'obra i els imprevistos. Totes aquestes despeses, excepte aquelles que es reflecteixin en el pressupost valorades en unitats d'obra o en partides alçades, es xifrarán en un percentatge dels costos directes, igual per a totes les unitats d'obra, que adoptarà, en cada cas, l'autor del projecte a la vista de la naturalesa de l'obra projectada, de la importància del seu pressupost i del seu previsible termini d'execució.

Les característiques tècniques de cada unitat d'obra, en les quals s'inclouen totes les especificacions necessàries per a la seva correcta execució, es troben en l'apartat de 'Prescripcions quant a l'Execució per Unitat d'Obra', al costat de la descripció del procés d'execució de la unitat d'obra.

Si en la descripció del procés d'execució de la unitat d'obra no figurés cap operació necessària per a la seva correcta execució, s'entén que està inclosa en el preu de la unitat d'obra, pel que no suposarà càrrec addicional o augment de preu de la unitat d'obra contractada.

Per a major aclariment, s'exposen algunes operacions o treballs, que s'entén que sempre formen part del procés d'execució de les unitats d'obra:

- El transport i moviment vertical i horitzontal dels materials en obra, fins i tot càrrega i descàrrega dels camions.
- Eliminació de restes, neteja final i retirada de residus a abocador d'obra.
- Transport de runa sobrants a abocador autoritzat.
- Muntatge, comprovació i posada a punt.
- Les corresponents legalitzacions i permisos en instal·lacions.
- Maquinària, bastimentada i mitjans auxiliars necessaris.

Treballs que es consideraran sempre inclosos i per a no ser reiteratius no s'especifiquen en cadascuna de les unitats d'obra.

4.1.3.5.3.- Pressupost d'Execució Material (PEM)

És el resultat de la suma dels preus unitaris de les diferents unitats d'obra que la componen.

Es denomina Pressupost d'Execució Material al resultat obtingut per la suma dels productes del nombre de cada unitat d'obra pel seu preu unitari i de les partides alçades. És a dir, el cost de l'obra sense incloure les despeses generals, el benefici industrial i l'impost sobre el valor afegit.

4.1.3.5.4.- Preus contradictoris

Només es produiran preus contradictoris quan el promotor, per mitjà del director d'obra, decideixi introduir unitats o canvis de qualitat en alguna de les previstes, o quan sigui necessari afrontar alguna circumstància imprevista.

El contractista sempre estarà obligat a efectuar els canvis indicats.

Per manca d'acord, el preu es resoldrà contradictòriament entre el director d'obra i el contractista abans de començar l'execució dels treballs i en el termini que determini el contracte d'obra o, en defecte d'això, abans de quinze dies hàbils des que se li comuniqui fefaentment al director d'obra. Si subsisteix la diferència, s'acudirà, en primer lloc, al concepte més anàleg dintre del quadre de preus del projecte i, en segon lloc, al banc de preus d'ús més freqüent en la localitat.

Els contradictoris que hi hagués es referiran sempre als preus unitaris de la data del contracte d'obra. Mai es prendrà per a la valoració dels corresponents preus contradictoris la data de l'execució de la unitat d'obra en qüestió.

4.1.3.5.5.- Reclamació d'augment de preus

Si el contractista, abans de la signatura del contracte d'obra, no hagués fet la reclamació o observació oportuna, no podrà sota cap pretext d'error o omissió reclamar augment dels preus fixats en el quadre corresponent del pressupost que serveixi de base per a l'execució de les obres.

4.1.3.5.6.- Formes tradicionals d'amidar o d'aplicar els preus

En cap cas podrà al·legar el contractista els usos i costums locals respecte de l'aplicació dels preus o de la forma de mesurar les unitats d'obra executades. S'estarà al previst en el Pressupost i en el criteri de mesurament en obra recollit en el Plec.

4.1.3.5.7.- De la revisió dels preus contractats

El pressupost presentat pel contractista s'entén que és tancat, pel que no s'aplicarà revisió de preus. Només es procedirà a efectuar revisió de preus quan hagi quedat explícitament determinat en el contracte d'obra entre el promotor i el contractista.

4.1.3.5.8.- Aplec de materials

El contractista queda obligat a executar els apilaments de materials o aparells d'obra que el promotor ordeni per escrit. Els materials apilats, una vegada abonats pel propietari, són de l'exclusiva propietat d'aquest, sent el contractista responsable de guardar-los i conservar-los.

4.1.3.6.- Obres per administració

Es denominen "Obres per administració" aquelles en les quals les gestions que es precisen per a la seva realització les duu directament el promotor, bé per si mateix, per un representant seu o mitjançant un contractista.

Les obres per administració es classifiquen en dues modalitats:

- Obres per administració directa.
- Obres per administració delegada o indirecta.

Segons la modalitat de contractació, en el contracte d'obra es regularà:

- La seva liquidació.
- L'abonament al contractista dels comptes d'administració delegada.
- Les normes per a l'adquisició dels materials i aparells.
- Responsabilitats del contractista en la contractació per administració en general i, en particular, la deguda al baix rendiment dels obrers.

4.1.3.7.- Valoració i abonament dels treballs

4.1.3.7.1.- Forma i terminis d'abonament de les obres

Es realitzarà per certificacions d'obra i es recolliran les condicions en el contracte d'obra establert entre les parts que intervenen (promotor i contractista) que, en definitiva, és el qual té validesa.

Els pagaments s'efectuaran pel promotor en els terminis prèviament establerts en el contracte d'obra, i el seu import correspondrà precisament al de les certificacions de l'obra conformades pel director d'execució de l'obra, en virtut de les quals es verifiquen aquests.

El director d'execució de l'obra realitzarà, en la forma i condicions que estableixi el criteri d'amidament en obra incorporat en les Prescripcions quant a l'Execució per Unitat d'Obra, l'amidament de les unitats d'obra executades durant el període de temps anterior, podent el contractista presenciar la realització de tals amidaments.

Per a les obres o parts d'obra que, per les seves dimensions i característiques, hagin de quedar posterior i definitivament ocultes, el contractista està obligat a avisar al director d'execució de l'obra amb la suficient antelació, a fi que aquest pugui realitzar els corresponents amidaments i presa de dades, aixecant els plànols que les defineixin, la conformitat dels quals subscriurà el contractista.

Per manca d'avis anticipat, l'existència del qual correspon provar al contractista, queda aquest obligat a acceptar les decisions del promotor sobre el particular.

4.1.3.7.2.- Relacions valorades i certificacions

En els terminis fixats en el contracte d'obra entre el promotor i el contractista, aquest últim formularà una relació valorada de les obres executades durant les dates previstes, segons l'amidament practicat pel director d'Execució de l'Obra.

Les certificacions d'obra seran el resultat d'aplicar, a la quantitat d'obra realment executada, els preus contractats de les unitats d'obra. No obstant això, els excessos d'obra realitzats en unitats, tals com excavacions i formigons, que siguin imputables al contractista, no seran objecte de cap certificació.

Els pagaments s'efectuaran pel promotor en els terminis prèviament establerts, i el seu import correspondrà al de les certificacions d'obra, conformades per la Direcció facultativa. Tindran el caràcter de document i lliuraments a bon compte, subjectes a les rectificacions i variacions que es derivin de la Liquidació Final, no suposant tampoc aquestes certificacions parcials l'acceptació, l'aprovació, ni la recepció de les obres que comprenen.

Les relacions valorades contindran solament l'obra executada en el termini que la valoració es refereix. Si la Direcció facultativa ho exigís, les certificacions s'estendran a origen.

4.1.3.7.3.- Millora d'obres lliurement executades

Quan el contractista, fins i tot amb l'autorització del director d'obra, emprés materials de més acurada preparació o de major grandària que l'assenyalat en el projecte o substituís una classe de fàbrica per una altra que tingués assignat major preu, o executés amb majors dimensions qualsevol part de l'obra o, en general, introduís en aquesta i sense sol·licitar-se-la, qualsevol altra modificació que sigui beneficiosa segons el parer de la Direcció facultativa, no tindrà dret més que a l'abonament del que li pogués correspondre en el cas que hagués construït l'obra amb estricta subjecció a la projectada i contractada o adjudicada.

4.1.3.7.4.- Abonament de treballs pressupostats amb partida alçada

L'abonament dels treballs pressupostats en partida alçada s'efectuarà prèvia justificació per part del contractista. Per a això, el director d'obra indicarà al contractista, amb anterioritat a la seva execució, el procediment que ha de seguir-se per a dur aquest compte.

4.1.3.7.5.- Abonament de treballs especials no contractats

Quan calgués efectuar qualsevol tipus de treball de tipologia especial o ordinària que, per no estar contractat, no sigui de compte del contractista, i si no es contractessin amb tercera persona, tindrà el contractista l'obligació de realitzar-los i de satisfer les despeses de tota classe que ocasionin, els quals li seran abonats pel promotor per separat i en les condicions que s'estipulin en el contracte d'obra.

4.1.3.7.6.- Abonament de treballs executats durant el termini de garantia

Efectuada la recepció provisional, i si durant el termini de garantia s'haguessin executat treballs qualsevols, per al seu abonament es procedirà així:

- Si els treballs que es realitzin estiguessin especificats en el Projecte, i sense causa justificada no s'haguessin realitzat pel contractista al seu degut temps, i el director d'obra exigís la seva realització durant el termini de garantia, seran valorats als preus que figurin en el Pressupost i abonats d'acord amb l'establert en el present Plec de Condicions, sense estar subjectes a revisió de preus.
- Si s'han executat treballs precisos per a la reparació de desperfectes ocasionats per l'ús de l'edifici, per haver estat aquest utilitzat durant aquest termini pel promotor, es valoraran i abonaran als preus del dia, prèviament acordats.
- Si s'han executat treballs per a la reparació de desperfectes ocasionats per deficiència de la construcció o de la qualitat dels materials, no s'abonarà res per ells al contractista.

4.1.3.8.- Indemnitzacions Mútues

4.1.3.8.1.- Indemnització per retard del termini de terminació de les obres

Si, per causes imputables al contractista, les obres sofrissin un retard en la seva finalització en relació amb termini d'execució previst, el promotor podrà imposar al contractista, a càrrec de l'última certificació, les penalitzacions establertes en el contracte, que mai seran inferiors al perjudici que pogués causar el retard de l'obra.

4.1.3.8.2.- Retard dels pagaments per part del promotor

Es regularà en el contracte d'obra les condicions a complir per part d'ambdós.

4.1.3.9.- Diversos

4.1.3.9.1.- Millores, augments i/o reduccions d'obra

Només s'admetran millores d'obra, en el cas que el director d'obra hagi ordenat per escrit l'execució dels treballs nous o que millorin la qualitat dels contractats, així com dels materials i maquinària previstos en el contracte.

Només s'admetran augments d'obra en les unitats contractades, en el cas que el director d'obra hagi ordenat per escrit l'ampliació de les contractades com conseqüència d'observar errors en els amidaments de projecte.

En ambdós cassos serà condició indispensable que ambdues parts contractades, abans de la seva execució o treball, convinguin per escrit els imports totals de les unitats millorades, els preus dels nous materials o maquinària ordenats a utilitzar i els augments que totes aquestes millores o augments d'obra suposin sobre l'import de les unitats contractades.

Se seguiran el mateix criteri i procediment, quan el director d'obra introdueixi innovacions que suposin una reducció en els imports de les unitats d'obra contractades.

4.1.3.9.2.- Unitats d'obra defectuoses

Les obres defectuoses no es valoraran.

4.1.3.9.3.- Assegurança de les obres

El contractista està obligat a assegurar l'obra contractada durant tot el temps que duri la seva execució, fins a la recepció definitiva.

4.1.3.9.4.- Conservació de l'obra

El contractista està obligat a conservar l'obra contractada durant tot el temps que duri la seva execució, fins a la recepció definitiva.

4.1.3.9.5.- Ús pel contractista d'edifici o béns del promotor

No podrà el contractista fer ús d'edifici o béns del promotor durant l'execució de les obres sense el consentiment del mateix.

A l'abandonar el contractista l'edifici, tant per bon acabament de les obres, com per resolució del contracte, està obligat a deixar-lo desocupat i net en el termini que s'estipuli en el contracte d'obra.

4.1.3.9.6.- Pagament d'arbitris

El pagament d'impostos i arbitris en general, municipals o d'altre origen, sobre tanques, enllumenat, etc., l'abonament del qual ha de fer-se durant el temps d'execució de les obres i per conceptes inherents als propis treballs que es realitzen, correran a càrrec del contractista, sempre que en el contracte d'obra no s'estipuli el contrari.

4.1.3.10.- Retencions en concepte de garantia

De l'import total de les certificacions es descomptarà un percentatge, que es retindrà en concepte de garantia. Aquest valor no haurà de ser mai menor del cinc per cent (5%) i respondrà dels treballs mal executats i dels perjudicis que puguin ocasionar-li al promotor.

Aquesta retenció en concepte de garantia quedarà en poder del promotor durant el temps designat com PERÍODE DE GARANTIA, podent ser aquesta retenció, "en metàl·lic" o mitjançant un aval bancari que garanteixi l'import total de la retenció.

Si el contractista es negués a fer pel seu compte els treballs precisos per a ultimar l'obra en les condicions contractades, el director d'obra, en representació del promotor, els ordenarà executar a un tercer, o podrà realitzar-los directament per administració, abonant el seu import amb la fiança dipositada, sense perjudici de les accions que tingui dret el promotor, en el cas que l'import de la fiança no bastés per a cobrir l'import de les despeses efectuades en les unitats d'obra que no fossin de rebut.

La fiança retinguda en concepte de garantia serà retornada al contractista en el termini estipulat en el contracte, una vegada signada l'Acta de Recepció Definitiva de l'obra. El promotor podrà exigir que el contractista li acrediti la liquidació i liquidació dels seus deutes atribuïbles a l'execució de l'obra,

tals com salaris, subministraments o subcontractes.

4.1.3.11.- Terminis d'execució: Planning d'obra

En el contracte d'obra haurien de figurar els terminis d'execució i lliuraments, tant totals com parcials. A més, serà convenient adjuntar al respectiu contracte un Planning de l'execució de l'obra on figurin de forma gràfica i detallada la durada de les diferents partides d'obra que haurien de conformar les parts contractants.

4.1.3.12.- Liquidació econòmica de les obres

Simultàniament al deslliurament de l'última certificació, es procedirà a l'atorgament de l'Acta de Liquidació Econòmica de les obres, que haurien de signar el promotor i el contractista. En aquest acte es donarà per acabada l'obra i es lliuraran, si s'escau, les claus, els corresponents butlletins degudament emplenats d'acord a la Normativa Vigent, així com els projectes Tècnics i permisos de les instal·lacions contractades.

Aquesta Acta de Liquidació Econòmica servirà d'Acta de Recepció Provisional de les obres, per a això serà conformada pel promotor, el contractista, el director d'obra i el director d'execució de l'obra, quedant des d'aquest moment la conservació i custòdia de les mateixes a càrrec del promotor.

La citada recepció de les obres, provisional i definitiva, queda regulada segons es descriu en les Disposicions Generals del present Plec.

4.1.3.13.- Liquidació final de l'obra

Entre el promotor i contractista, la liquidació de l'obra haurà de fer-se d'acord amb les certificacions conformades per la Direcció d'Obra. Si la liquidació es realitzés sense el vist i plau de la Direcció d'Obra, aquesta només intervindrà, en cas de desavinença o desacord, en el recurs davant els Tribunals.

4.2.- PLEC DE CONDICIONS TÈCNIQUES PARTICULARS

4.2.1.- Prescripcions sobre els materials

Per a facilitar la labor a realitzar, per part del director de l'execució de l'obra per al control de recepció en obra dels productes, equips i sistemes que se subministrin a l'obra d'acord amb l'especificat en la "Real Decreto 314/2006. Código Técnico de la Edificación (CTE)", en el present projecte s'especifiquen les característiques tècniques que haurien de complir els productes, equips i sistemes subministrats.

Els productes, equips i sistemes subministrats haurien de complir les condicions que sobre ells s'especifiquen en els diferents documents que componen el Projecte. Així mateix, les seves qualitats seran acords amb les diferents normes que sobre ells estiguin publicades i que tindran un caràcter de complementarietat a aquest apartat del Plec. Tindran preferència en quant a la seva acceptabilitat aquells materials que estiguin en possessió de Document d'Idoneïtat Tècnica que avaluï les seves qualitats, emès per Organismes Tècnics reconeguts.

Aquest control de recepció en obra de productes, equips i sistemes comprendrà:

- El control de la documentació dels subministraments.
- El control mitjançant distintius de qualitat o avaluacions tècniques d'ideïtat.
- El control mitjançant assajos.

Per part del constructor o contractista ha d'existir obligació de comunicar als subministradors de productes les qualitats que s'exigeixen per als diferents materials, aconsellant-se que prèviament a l'ocupació dels mateixos se sol·liciti l'aprovació del director d'execució de l'obra i de les entitats i laboratoris encarregats del control de qualitat de l'obra.

El contractista serà responsable que els materials emprats compleixin amb les condicions exigides, independentment del nivell de control de qualitat que s'estableixi per a l'acceptació dels mateixos.

El contractista notificarà al director d'execució de l'obra, amb suficient antelació, la procedència dels materials que es proposi utilitzar, aportant, quan així ho sol·liciti el director d'execució de l'obra, les mostres i dades necessàries per a decidir sobre la seva acceptació.

Aquests materials seran reconeguts pel director d'execució de l'obra abans de la seva ocupació en obra, sense l'aprovació de la qual no podran ser apilats en obra ni es podrà procedir a la seva col·locació. Així mateix, encara després de col·locats en obra, aquells materials que presentin defectes no percebuts en el primer reconeixement, sempre que vagi en perjudici del bon acabat de l'obra, seran retirats de l'obra. Tots les despeses que això ocasionés seran a càrrec del contractista.

El fet que el contractista subcontracti qualsevol partida d'obra no li eximeix de la seva responsabilitat.

La simple inspecció o examen per part dels Tècnics no suposa la recepció absoluta dels mateixos, sent els oportuns assajos els quals determinin la seva idoneïtat, no extingint-se la responsabilitat contractual del contractista a aquests efectes fins a la recepció definitiva de l'obra.

4.2.1.1.- Garanties de qualitat (Marcat CE)

El terme producte de construcció queda definit com qualsevol producte fabricat per la seva incorporació, amb caràcter permanent, a les obres d'edificació i enginyeria civil que tinguin incidència sobre els següents requisits essencials:

- Resistència mecànica i estabilitat.
- Seguretat en cas d'incendi.
- Higiene, salut i medi ambient.
- Seguretat d'utilització.
- Protecció contra el soroll.
- Estalvi d'energia i aïllament tèrmic.

El marcat CE d'un producte de construcció indica:

- Que aquest compleixi amb unes determinades especificacions tècniques relacionades amb los requisits essencials continguts en les Normes Harmonitzades (EN) i en les Guies DITE (Guies pel Document d'Idoneïtat Tècnica Europeu).
- Que s'ha complert el sistema d'avaluació i verificació de la constància de les prestacions indicat en els mandats relatius a les normes harmonitzades i en les especificacions tècniques harmonitzades.

Sent el fabricant el responsable de la seva fixació i l'Administració competent en matèria d'indústria la que s'asseguri de la correcta utilització del marcat CE.

És obligació del director de l'execució de l'obra verificar si els productes que entren en l'obra estan afectats pel compliment del sistema del marcat CE i, en cas de ser així, si es compleixen les condicions establertes en el "Real Decreto 1630/1992. Disposiciones para la libre circulación de productos de construcción, en aplicación de la Directiva 89/106/CEE".

El marcat CE es materialitza mitjançant el símbol "CE" acompanyat d'una informació complementària.

El fabricant ha de cuidar que el marcat CE figuri, per ordre de preferència:

- En el producte pròpiament dit.
- En una etiqueta adherida al mateix.
- En el seu envàs o embalatge.
- En la documentació comercial que l'acompanya.

Les lletres del símbol CE han de tenir una dimensió vertical no inferior a 5 mm.

A més del símbol CE han d'estar situades en una de les quatre possibles localitzacions una sèrie d'inscripcions complementàries, el contingut específic de les quals es determina en les normes harmonitzades i Guies DITE per cada família de productes, entre les que s'inclouen:

- el nombre d'identificació de l'organisme notificat (quan procedeixi)

- el nom comercial o la marca distintiva del fabricant
- la direcció del fabricant
- el nom comercial o la marca distintiva de la fàbrica
- les dues últimes xifres de l'any en el qual s'ha estampat el marcat en el producte
- el nombre del certificat CE de conformitat (quan procedeixi)
- el nombre de la norma harmonitzada i en cas de veure's afectada per diverses els nombres de totes elles
- la designació del producte, el seu ús previst i la seva designació normalitzada
- informació addicional que permeti identificar les característiques del producte atenent les seves especificacions tècniques

Les inscripcions complementàries del marcat CE no tenen perquè tenir un format, tipus de lletra, color o composició especial, havent de complir únicament les característiques remarcades anteriorment pel símbol.

Dins de les característiques del producte podem trobar que alguna d'elles presenti l'esment "Prestació no determinada" (PND).

L'opció PND és una classe que pot ser considerada si almenys un estat membre no té requisits legals per a una determinada característica i el fabricant no desitja facilitar el valor d'aquesta característica.

4.2.1.2.- Acers per a estructures metàl·liques

4.2.1.2.1.- Acers en perfils laminats

4.2.1.2.1.1.- Condicions de subministre

Els acers s'han de transportar d'una manera segura, de manera que no es produeixin deformacions permanents i els danys superficials siguin mínims. Els components han d'estar protegits contra possibles danys en els punts de bragat (per on se subjecten per a hissar-los).

Els components prefabricats que s'emmagatzemen abans del transport o del muntatge han d'estar apilats per sobre del terreny i sense contacte directe amb aquest. Ha d'evitar-se qualsevol acumulació d'aigua. Els components han de mantenir-se nets i col·locats de manera que s'evitin les deformacions permanents.

4.2.1.2.1.2.- Recepció i control

Documentació dels subministraments:

Per als productes plans:

Excepte acord en contrari, l'estat de subministrament dels productes plans dels tipus S235, S275 i S355 de grau JR queda a elecció del fabricant.

Si en la comanda se sol·licita inspecció i assaig, s'haurà d'indicar:

Tipus d'inspecció i assajos (específics o no específics).

El tipus de document de la inspecció.

Per als productes llargs:

Excepte acord en contrari, l'estat de subministrament dels productes llargs dels tipus S235, S275 i S355 de grau JR queda a elecció del fabricant.

Distintius de qualitat i avaluacions d'idoneïtat tècnica:

Assajos:

La comprovació de les propietats o característiques exigibles a aquest material es realitza segons la normativa vigent.

4.2.1.2.1.3.- Conservació, emmagatzematge i manipulació

Si els materials han estat emmagatzemats durant un llarg període de temps, o d'una manera tal que poguessin haver sofert una deterioració important, haurien de ser comprovats abans de ser utilitzats, per a assegurar-se que segueixen complint amb la norma de producte corresponent. Els productes d'acer resistent a la corrosió atmosfèrica poden requerir un regalim lleuger abans de la seva ocupació per a proporcionar-los una base uniforme per a l'exposició a la intempèrie.

El material haurà d'emmagatzemar-se en condicions que compleixin les instruccions del seu fabricant, quan es disposi d'aquestes.

4.2.1.2.1.4.- Recomanacions per a el seu ús en obra

El material no haurà d'emprar-se si s'ha superat la vida útil en magatzem especificada pel seu fabricant.

4.2.1.3.- Aïllants i impermeabilitzants

4.2.1.3.1.- Aïllants conformats en planxes rígides

4.2.1.3.1.1.- Condicions de subministre

Els aïllants s'han de subministrar en forma de panells, envoltats en films plàstics.

Els panells s'agruparan formant palets per al seu millor emmagatzematge i transport.

En cas de desmuntar els palets, els paquets resultants han de transportar-se de forma que no es desplacin per la caixa del transport.

4.2.1.3.1.2.- Recepció i control

Documentació dels subministraments:

Aquest material ha d'estar proveït del marcat CE, que és una indicació que compleix els requisits essencials i ha estat objecte d'un procediment d'avaluació de la conformitat.

Si el material ha de ser component de la part cega del tancament exterior d'un espai habitable, el fabricant declararà el valor del factor de resistència a la difusió de l'aigua.

Distintius de qualitat i avaluacions d'idoneïtat tècnica:

Assajos:

La comprovació de les propietats o característiques exigibles a aquest material es realitza segons la normativa vigent.

4.2.1.3.1.3.- Conservació, emmagatzematge i manipulació

Els palets complerts poden emmagatzemar-se a la intempèrie per un període limitat de temps.

S'apilaran horitzontalment sobre superfícies planes i netes.

Es protegiran de la insolació directa i de l'acció del vent.

4.2.1.3.1.4.- Recomanacions per a el seu ús en obra

Es seguiran les recomanacions d'aplicació i d'ús proporcionades pel fabricant en la seva documentació tècnica.

4.2.2.- Prescripcions quant a l'Execució per Unitat d'Obra

Les prescripcions per a l'execució de cadascuna de les diferents unitats d'obra s'organitzen en els següents apartats:

MESURES PER A ASSEGURAR LA COMPATIBILITAT ENTRE ELS DIFERENTS PRODUCTES, ELEMENTS I SISTEMES CONSTRUCTIUS QUE COMPONEN LA UNITAT D'OBRA.

S'especifiquen, en el cas que existeixin, les possibles incompatibilitats, tant físiques com a químiques, entre els diversos components que componen la unitat de obra, o entre el suport i els components.

CARACTERÍSTIQUES TÈCNIQUES

Es descriu la unitat d'obra, detallant de manera detallada els elements que la componen, amb la nomenclatura específica correcta de cadascun d'ells, d'acord als criteris que marca la pròpia normativa.

NORMATIVA D'APLICACIÓ

S'especifiquen les normes que afecten a la realització de la unitat d'obra.

CRITERI D'AMIDAMENT EN PROJECTE

Indica com s'ha amidat la unitat d'obra en la fase de redacció del projecte, amidament que després serà comprovat en obra.

CONDICIONS PRÈVIES QUE S'HAN DE COMPLIR ABANS DE LA EXECUCIÓ DE LES UNITATS D'OBRA

Abans d'iniciar-se els treballs d'execució de cada una de les unitats d'obra, el director de l'execució de l'obra haurà rebut els materials i els certificats acreditatius exigibles, en base a l'establert en la documentació pertinent pel tècnic redactor del projecte. Serà preceptiva l'acceptació prèvia per part del director de l'execució de l'obra de tots els materials que constitueixen la unitat d'obra.

Així mateix, es realitzaran una sèrie de comprovacions prèvies sobre les condicions del suport, les condicions ambientals de l'entorn, i la qualificació

de la mà d'obra, en el seu cas.

DEL SUPORT

S'estableixen una sèrie de requisits previs sobre l'estat de les unitats d'obra realitzades prèviament, que poden servir de suport a la nova unitat d'obra.

AMBIENTALS

En determinades condicions climàtiques (vent, pluja, humitat, etc.) no es podran iniciar els treballs d'execució de la unitat d'obra, s'hauran d'interrompre o serà necessari adoptar una sèrie de mesures protectores.

DEL CONTRACTISTA

En alguns casos, serà necessària la presentació al director de l'execució de l'obra d'una sèrie de documents per part del contractista, que acreditin la seva qualificació, o la de l'empresa per ell subcontractada, per realitzar cert tipus de treballs. Per exemple la posada en obra de sistemes constructius en possessió d'un Document d'Idoneïtat Tècnica (DIT), hauran de ser realitzats per la mateixa empresa propietària del DIT, o per empreses especialitzades i qualificades, reconegudes per aquesta i sota el seu control tècnic.

PROCÉS D'EXECUCIÓ

En aquest apartat es desenvolupa el procés d'execució de cada unitat d'obra, assegurant a cada moment les condicions que permetin aconseguir el nivell de qualitat previst per a cada element constructiu en particular.

FASES D'EXECUCIÓ

S'enumeren, per ordre d'execució, les fases de les quals consta el procés d'execució de la unitat d'obra.

CONDICIONS DE TERMINACIÓ

En algunes unitats d'obra es fa referència a les condicions en les que s'ha de finalitzar una determinada unitat d'obra, perquè no interfereixi negativament en el procés d'execució de la resta d'unitats.

Una vegada acabats els treballs corresponents a l'execució de cada unitat d'obra, el contractista retirarà els mitjans auxiliars i procedirà a la neteja de l'element realitzat i de les zones de treball, recollint les restes de materials i altres residus originats per les operacions realitzades per a executar l'unitat d'obra, sent tots ells classificats, carregats i transportats a centre de reciclatge, abocador específic o centre d'acollida o transferència.

PROVES DE SERVEI

En aquelles unitats d'obra que sigui necessari, s'indiquen les proves de servei a realitzar pel propi contractista o empresa instal·ladora, el cost de les quals es troba inclòs en el propi preu de la unitat d'obra.

Aquelles altres proves de servei o assaigs que no estan inclosos en el preu de la unitat d'obra, i que és obligatòria la seva realització per mitjà de laboratoris acreditats es troben detallades i pressupostades, en el corresponent capítol X de Control de Qualitat i Assaigs, del Pressupost d'Execució Material (PEM).

Per exemple, això és el que passa a la unitat d'obra ADPO10, on s'indica que no està inclòs en el preu de la unitat d'obra el cost de l'assaig de densitat i humitat "in situ".

CONSERVACIÓ I MANTENIMENT

En algunes unitats d'obra s'estableixen les condicions que han de protegir-se per a la correcta conservació i manteniment en obra, fins a la seva recepció final.

CRITERI D'AMIDAMENT EN OBRA I CONDICIONS D'ABONAMENT

Indica com es comprovaran en obra els amidaments de Projecte, una vegada superats tots els controls de qualitat i obtinguda l'acceptació final per part del director d'execució de l'obra.

L'amidament del nombre d'unitats d'obra que ha d'abonar-se es realitzarà, si escau, d'acord amb les normes que estableix aquest capítol, tindrà lloc en presència i amb intervenció del contractista, entenent que aquest renúncia a tal dret si, avisat oportunament, no comparegués a temps. En tal cas, serà vàlid el resultat que el director d'execució de l'obra consigni.

Totes les unitats d'obra s'abonaran als preus establerts en el Pressupost. Els mencionats preus s'abonaran per les unitats acabades i executades d'acord amb el present Plec de Condicions Tècniques Particulars i Prescripcions pel que fa a l'Execució per Unitat d'Obra.

Aquestes unitats comprenen el subministrament, cànons, transport, manipulació i ocupació dels materials, maquinària, mitjans auxiliars, mà d'obra necessària per a la seva execució i costos indirectes derivats d'aquests conceptes, així com quantes necessitats circumstancials es requereixin per a l'execució de l'obra, tals com indemnitzacions per danys a tercers o ocupacions temporals i costos d'obtenció dels permisos necessaris, així com de les operacions necessàries per a la reposició de servituds i serveis públics o privats afectats tant pel procés d'execució de les obres com per les instal·lacions auxiliars.

Igualment, aquells conceptes que s'especifiquen en la definició de cada unitat d'obra, les operacions descrites en el procés d'execució, els assajos i proves de servei i posada en funcionament, inspeccions, permisos, butlletins, llicències, taxes o similars.

No s'abonarà al contractista major volum de qualsevol tipus d'obra que el definit en els plànols o en les modificacions autoritzades per la Direcció facultativa. Tampoc li serà abonat, si escau, el cost de la restitució de l'obra a les seves dimensions correctes, ni l'obra que hagués hagut de realitzar per ordre de la Direcció facultativa per a resoldre qualsevol defecte d'execució.

TERMINOLOGIA APLICADA EN EL CRITERI DE MESURAMENT.

A continuació, es detalla el significat d'alguns dels termes utilitzats en els diferents capítols d'obra.

ACONDICIONAMENT DEL TERRENY

Volum de terres en perfil esponjat. L'amidament es referirà a l'estat de les terres una vegada extretes. Per a això, la forma d'obtenir el volum de terres a transportar, serà la que resulti d'aplicar el percentatge d'esponjament mig que procedeixi, en funció de les característiques del terreny.

Volum de reble en perfil compactat. L'amidament es referirà a l'estat del reble una vegada finalitzat el procés de compactació.

Volum teòric executat. Serà el volum que resulti de considerar les dimensions de les seccions teòriques especificades en els plànols de Projecte, independentment que les seccions excavades haguessin quedat amb majors dimensions.

FONAMENTACIONS

Superfície teòrica executada. Serà la superfície que resulti de considerar les dimensions de les seccions teòriques especificades en els plànols de Projecte, independentment que la superfície ocupada pel formigó hagués quedat amb majors dimensions.

Volum teòric executat. Serà el volum que resulti de considerar les dimensions de les seccions teòriques especificades en els plànols de Projecte, independentment que les seccions de formigó haguessin quedat amb majors dimensions.

ESTRUCTURES

Volum teòric executat. Serà el volum que resulti de considerar les dimensions de les seccions teòriques especificades en els plànols de Projecte, independentment que les seccions dels elements estructurals haguessin quedat amb majors dimensions.

ESTRUCTURES METÀL·LIQUES

Pes nominal amidat. Seran els kg que resultin d'aplicar als elements estructurals metàl·lics els pesos nominals que, segons dimensions i tipus d'acer

figurin en taules.

ESTRUCTURES (FORJATS)

Deduint els buits de superfície major de $X \text{ m}^2$. Es mesurarà la superfície dels forjats de cara exterior a cara exterior dels cercols que delimiten el perímetre de la seva superfície, descomptant únicament els buits o passos de forjats que tinguin una superfície major de $X \text{ m}^2$.

En els casos de dos draps formats per forjats diferents, objecte de preus unitaris distints, que donin suport o encastin en una jàssera o mur de càrrega comuna a ambdós draps, cadascuna de les unitats d'obra de forjat s'amidarà des de fora a cara exterior dels elements delimitadors a l'eix de la jàssera o mur de càrrega comuna.

En els casos de forjats inclinats es prendrà en veritable magnitud la superfície de la cara inferior del forjat, amb el mateix criteri anteriorment assenyalat per a la deducció de buits.

ESTRUCTURES (MURS)

Deduint els buits de superfície major de $X \text{ m}^2$. S'aplicarà el mateix criteri que per a façanes i particions.

FAÇANES I PARTICIONS

Deduint els buits de superfície major de $X \text{ m}^2$. S'amidaran els paraments verticals de façanes i particions descomptant únicament aquells buits la superfície dels quals sigui major de $X \text{ m}^2$, el que significa que:

Quan els buits siguin més petits de $X \text{ m}^2$ es mesuraran a cinta correguda com si no hi hagués buits. Al no deduir cap buit, en compensació de mesurar buit per massís, no es mesuraran els treballs de formació de queixals en brancals i llindes.

Quan els buits siguin més grans de $X \text{ m}^2$, es deduirà la superfície d'aquests buits, però es sumarà al mesurament la superfície de la part interior del buit, corresponent al desenvolupament dels queixals.

Deduint tots els buits. Es mesuraran els paraments verticals de façanes i particions descomptant la superfície de tots els buits, però s'inclou l'execució de tots els treballs precisos per a la resolució del buit, així com els materials que formen llindes, brancals i escopidors.

Als efectes anteriors, s'entendrà com buit, qualsevol obertura que tingui queixals i llinda per a porta o finestra. En cas de tractar-se d'un buit en la fàbrica sense llinda, ampit ni fusteria, es deduirà sempre el mateix a l'amidar la fàbrica, sigui com sigui la seva superfície.

En el supòsit de tancaments de façana on les fulles, en lloc de donar suport directament en el forjat, recolzin en una o dues filades de regularització que abastin tot l'espessor del tancament, a l'efectuar l'amidament de les unitats d'obra es mesurarà la seva alçada des del forjat i, en compensació, no es mesurarà les filades de regularització.

INSTAL·LACIONS

Longitud realment executada. Amidament segons desenvolupament longitudinal resultant, considerant, si escau, els trams ocupats per peces especials.

REVESTIMENTS (GUIXOS I ESQUERDEJATS DE CIMENT)

Deduint, en els buits de superfície major de $X \text{ m}^2$, l'excés sobre els $X \text{ m}^2$. Els paraments verticals i horitzontals s'amidaran a cinta correguda, sense descomptar buits de superfície menor a $X \text{ m}^2$. Per a buits de major superfície, es descomptarà únicament l'excés sobre aquesta superfície.

En ambdós casos es considerarà inclosa l'execució de queixals, fons de llindes i arestes. Els paraments que tinguin armaris de paret no seran objecte de descompte, sigui com sigui la seva dimensió.

4.2.2.1.- Actuacions prèvies

Unitat d'obra OXP010: Lloguer diari de plataforma elevadora de tises de 10 m d'altura màxima de treball.

CARACTERÍSTIQUES TÈCNiques

Lloguer diari de plataforma elevadora de tises de 10 m d'altura màxima de treball. També p/p de manteniment i assegurança de responsabilitat civil.

CRITERI D'AMIDAMENT EN PROJECTE

Nombre d'unitats previstes, segons documentació gràfica de Projecte.

FASES D'EXECUCIÓ

Revisió periòdica per a garantir la seva estabilitat i condicions de seguretat.

CRITERI D'AMIDAMENT EN OBRA I CONDICIONS D'ABONAMENT

Amortització en forma d'alquiler diari, segons condicions definides en el contracte subscrit amb l'empresa subministradora.

4.2.2.2.- Demolicions

Unitat d'obra DQC030: Desmuntatge de cobertura de plaques de fibrociment amb amiant, subjecta mecànicament sobre corretja estructural a menys de 20 m d'altura, per empresa qualificada i inscrita en el Registre d'Empreses amb Risc a l'Amiant, en coberta inclinada a dues aigües amb un pendent mitjà del 30%, per a una superfície mitjana a desmuntar d'entre 201 i 500 m²; amb mitjans i equips adequats, i càrrega mecànica sobre camió.

CARACTERÍSTIQUES TÈCNiques

Desmuntatge de cobertura de plaques de fibrociment amb amiant, subjecta mecànicament sobre corretja estructural a menys de 20 m d'altura, per empresa qualificada i inscrita en el Registre d'Empreses amb Risc a l'Amiant, en coberta inclinada a dues aigües amb un pendent mitjà del 30%, per a una superfície mitjana a desmuntar d'entre 201 i 500 m²; amb mitjans i equips adequats, i càrrega mecànica sobre camió.

NORMATIVA D'APLICACIÓ

Execució:

- UNE 88411. Productos de amiantocemento. Directrices para su corte y mecanizado en obra.
- Disposiciones mínimas de seguridad y salud aplicables a los trabajos con riesgo de exposición al amianto.
- NTE-ADD. Acondicionamiento del terreno. Desmontes: Demoliciones.

CRITERI D'AMIDAMENT EN PROJECTE

Superfície mesurada segons documentació gràfica de Projecte.

CONDICIONS PRÈVIES QUE S'HAN DE COMPLIR ABANS DE LA EXECUCIÓ DE LES UNITATS D'OBRA

DEL CONTRACTISTA

Presentarà un pla de desamiantat i contractarà a una empresa qualificada i inscrita en el Registre d'Empreses amb Risc a l'Amiant per a la realització dels treballs de retirada de materials amb amiant.

FASES D'EXECUCIÓ

Humectació de les plaques amb una solució aquosa. Desmuntatge de l'element. Plastificat, etiquetatge i paletitzat de les plaques en zona delimitada i protegida. Càrrega del material desmuntat i restes de l'obra sobre camió.

CRITERI D'AMIDAMENT EN OBRA I CONDICIONS D'ABONAMENT

S'amidarà la superfície realment desmuntada segons especificacions de Projecte.

CRITERI DE VALORACIÓ ECONÒMICA

El preu inclou el desmuntatge dels elements de fixació, dels acabats, dels canalons i dels baixants i les mesuraments d'amiant (ambientals i personals).

Unitat d'obra DRT030: Demolició de fals sostre enregistable de plaques de fibres minerals, situat a una altura major o igual a 4 m, amb mitjans manuals, sense deteriorar els elements constructius als quals se subjecta, i càrrega manual sobre camió o contenidor.

CARACTERÍSTIQUES TÈCNIQUES

Demolició de fals sostre enregistable de plaques de fibres minerals, situat a una altura major o igual a 4 m, amb mitjans manuals, sense deteriorar els elements constructius als quals se subjecta, i càrrega manual sobre camió o contenidor.

NORMATIVA D'APLICACIÓ

Execució: NTE-ADD. Acondicionamiento del terreno. Desmontes: Demoliciones.

CRITERI D'AMIDAMENT EN PROJECTE

Superfície mesurada segons documentació gràfica de Projecte.

CONDICIONS PRÈVIES QUE S'HAN DE COMPLIR ABANS DE LA EXECUCIÓ DE LES UNITATS D'OBRA

DEL SUPORT

Es comprovarà que han estat retirats tots els elements encastats o adossats al fals sostre.

FASES D'EXECUCIÓ

Demolició de l'element. Fragmentació dels enderrocs en peces manejables. Retirada i arreplegat de enderrocs. Neteja de les restes de l'obra. Càrrega manual d'enderrocs sobre camió o contenidor.

CRITERI D'AMIDAMENT EN OBRA I CONDICIONS D'ABONAMENT

S'amidarà la superfície realment enderrocada segons especificacions de Projecte.

CRITERI DE VALORACIÓ ECONÒMICA

El preu inclou la demolició de l'estructura metàl·lica de subjecció, de les falses bigues i dels acabats.

4.2.2.3.- Instal·lacions

Unitat d'obra ISB020: Baixant vista d'alumini lacat, secció quadrada i 70x110 mm.

CARACTERÍSTIQUES TÈCNIQUES

Subministrament i muntatge de baixant vista d'alumini lacat, secció quadrada i 70x110 mm de desenvolupament, per a recollida d'aigües, formada per peces preformades, amb sistema d'unió mitjançant esbocardat, col·locades amb suports especials col·locats cada 50 cm, instal·lada a l'exterior de l'edifici. Inclús connexions, colzes i peces especials.

NORMATIVA D'APLICACIÓ

Instal·lació: CTE. DB-HS Salubridad.

CRITERI D'AMIDAMENT EN PROJECTE

Longitud mesurada segons documentació gràfica de Projecte.

CONDICIONS PRÈVIES QUE S'HAN DE COMPLIR ABANS DE LA EXECUCIÓ DE LES UNITATS D'OBRA

DEL SUPORT

Es comprovarà que la seva situació i recorregut es corresponen amb els de Projecte, i que hi ha espai suficient per a la seva instal·lació.

PROCÉS D'EXECUCIÓ

FASES D'EXECUCIÓ

Replanteig del recorregut del baixant i de la situació dels elements de subjecció. Presentació en sec de tubs. Fixació del material auxiliar per a muntatge i subjecció a l'obra. Muntatge, connexionat i comprovació del seu correcte funcionament. Realització de proves de servei.

CONDICIONS DE TERMINACIÓ

La baixant no presentarà fugues i tindrà lliure desplaçament respecte als moviments de l'estructura.

PROVES DE SERVEI

Prova d'estanquitat parcial.

Normativa d'aplicació: CTE. DB-HS Salubridad

CONSERVACIÓ I MANTENIMENT

Es protegirà enfront de cops.

CRITERI D'AMIDAMENT EN OBRA I CONDICIONS D'ABONAMENT

Es mesurarà la longitud realment executada segons especificacions de Projecte.

Unitat d'obra ISC010: Canaló quadrat d'alumini lacat, de desenvolupament 400 mm, de 0,68 mm d'espessor.

CARACTERÍSTIQUES TÈCNIQUES

Subministrament i muntatge de canaló quadrat d'alumini lacat, de desenvolupament 400 mm, de 0,68 mm d'espessor, per a recollida d'aigües, format per peces preformades, fixades amb suports especials col·locats cada 50 cm, amb una pendent mínima del 0,5%. Inclús suports, cantonades, tapes, acabaments finals, peces de connexió a baixants i peces especials.

NORMATIVA D'APLICACIÓ

Instal·lació: CTE. DB-HS Salubridad.

CRITERI D'AMIDAMENT EN PROJECTE

Longitud mesurada segons documentació gràfica de Projecte.

CONDICIONS PRÈVIES QUE S'HAN DE COMPLIR ABANS DE LA EXECUCIÓ DE LES UNITATS D'OBRA

DEL SUPORT

Es comprovarà que la seva situació i recorregut es corresponen amb els de Projecte, i que hi ha espai suficient per a la seva instal·lació.

AMBIENTALS

Se suspendran els treballs quan ploqui, neu o la velocitat del vent sigui superior a 50 km/h.

PROCÉS D'EXECUCIÓ

FASES D'EXECUCIÓ

Replanteig del recorregut del canaló i de la situació dels elements de subjecció. Fixació del material auxiliar per a muntatge i subjecció a l'obra. Muntatge, connexionat i comprovació del seu correcte funcionament.

CONDICIONS DE TERMINACIÓ

El canaló no presentarà fugues. El agua circularà correctament.

CONSERVACIÓ I MANTENIMENT

Es protegirà enfront de cops.

CRITERI D'AMIDAMENT EN OBRA I CONDICIONS D'ABONAMENT

Es mesurarà la longitud realment executada segons especificacions de Projecte.

4.2.2.4.- Cobertes

Unitat d'obra QTM010: Coberta inclinada de panells sandvitx aïllants d'acer, de 60 mm de espessor i 1000 mm d'ample, ànima aïllant de poliuretà, amb una pendent major del 10%.

CARACTERÍSTIQUES TÈCNIQUES

Subministrament i muntatge de cobertura de vessants de cobertes inclinades, amb un pendent major del 10%, amb panells sandvitx aïllants d'acer, model Basic "ACH", de 30 mm de espessor i 1000 mm d'ample, formats per doble cara metàl·lica de xapa estàndard d'acer, acabat prelacat, Granite Standard, d'espessor exterior 0,5 mm i espessor interior 0,5 mm i ànima aïllant de poliuretà de densitat mitjana 40 kg/m³, i accessoris, fixats mecànicament a qualsevol tipus de corretja estructural (no inclosa en aquest preu). Inclús p/p d'elements de fixació, accessoris i junts.

NORMATIVA D'APLICACIÓ

Execució: CTE. DB-HS Salubridad.

CRITERI D'AMIDAMENT EN PROJECTE

Superfície mesurada en veritable magnitud, segons documentació gràfica de Projecte.

CONDICIONS PRÈVIES QUE S'HAN DE COMPLIR ABANS DE LA EXECUCIÓ DE LES UNITATS D'OBRA

DEL SUPORT

La naturalesa del suport permetrà l'ancoratge mecànic de les plaques, i el seu dimensionament garantirà l'estabilitat, amb fletxa mínima, del conjunt.

AMBIENTALS

Se suspendran els treballs quan la temperatura ambient sigui inferior a 1°C, ploqui, neu o la velocitat del vent sigui superior a 50 km/h.

PROCÉS D'EXECUCIÓ

FASES D'EXECUCIÓ

Replanteig dels panells per faldó. Execució de juntes i perímetre. Fixació mecànica dels panells.

CONDICIONS DE TERMINACIÓ

Seràn bàsiques les condicions d'estanquitat i el manteniment de la integritat de la cobertura enfront de l'acció del vent.

CONSERVACIÓ I MANTENIMENT

S'evitarà l'actuació sobre l'element d'accions mecàniques no previstes en el càlcul.

CRITERI D'AMIDAMENT EN OBRA I CONDICIONS D'ABONAMENT

Es mesurarà, en veritable magnitud, la superfície realment executada segons especificacions de Projecte.

Unitat d'obra QTE010: Acabat per a carener de coberta de panells d'acer, mitjançant xapa plegada d'acer, amb acabat prelacat, de 0,6 mm d'espessor, 60 cm de desenvolupament i 3 plecs, amb junt d'estanquitat.

MESURES PER A ASSEGURAR LA COMPATIBILITAT ENTRE ELS DIFERENTS PRODUCTES, ELEMENTS I SISTEMES CONSTRUCTIUS QUE COMPONEN LA UNITAT D'OBRA.

No es posarà en contacte directe l'acer amb altres metalls ni amb guixos.

CARACTERÍSTIQUES TÈCNIQUES

Subministrament i col·locació d'acabat per a carener de coberta de panells d'acer, mitjançant xapa plegada d'acer, amb acabat prelacat, de 0,6 mm d'espessor, 60 cm de desenvolupament i 3 plecs, amb junt d'estanquitat, col·locat amb fixacions mecàniques; inclús junt d'estanquitat.

NORMATIVA D'APLICACIÓ

Execució: NTE-QTG. Cubiertas: Tejados galvanizados.

CRITERI D'AMIDAMENT EN PROJECTE

Longitud amidada segons documentació gràfica de Projecte, incrementada en 5 cm a cada costat.

CONDICIONS PRÈVIES QUE S'HAN DE COMPLIR ABANS DE LA EXECUCIÓ DE LES UNITATS D'OBRA

DEL SUPORT

Es comprovarà que la estructura portant presenta aplomat, planeïtat i horitzontalitat adequats.

AMBIENTALS

Se suspendran els treballs quan ploqui, neu o la velocitat del vent sigui superior a 50 km/h.

PROCÉS D'EXECUCIÓ

FASES D'EXECUCIÓ

Replanteig i col·locació de l'acabat. Fixació mecànica. Col·locació de la junta d'estanquitat.

CONDICIONS DE TERMINACIÓ

El conjunt serà resistent i estable enfront a les accions, tant exteriors com provocades pel propi edifici.

CONSERVACIÓ I MANTENIMENT

Es protegirà enfront de cops i esquitxades.

CRITERI D'AMIDAMENT EN OBRA I CONDICIONS D'ABONAMENT

Es mesurarà la longitud realment executada segons especificacions de Projecte, incloent els acords en els suports.

Unitat d'obra QTE010b: Acabat per a vora perimetral de coberta de panells d'acer, mitjançant xapa plegada d'acer, amb acabat prelacat, de 0,6 mm d'espessor, 50 cm de desenvolupament i 3 plecs, amb junt d'estanquitat.

MESURES PER A ASSEGURAR LA COMPATIBILITAT ENTRE ELS DIFERENTS PRODUCTES, ELEMENTS I SISTEMES CONSTRUCTIUS QUE COMPONEN LA UNITAT D'OBRA.

No es posarà en contacte directe l'acer amb altres metalls ni amb guixos.

CARACTERÍSTIQUES TÈCNIQUES

Subministrament i col·locació d'acabat per a vora perimetral de coberta de panells d'acer, mitjançant xapa plegada d'acer, amb acabat prelacat, de 0,6 mm d'espessor, 50 cm de desenvolupament i 3 plecs, amb junt d'estanquitat, col·locat amb fixacions mecàniques; inclús junt d'estanquitat.

NORMATIVA D'APLICACIÓ

Execució: NTE-QTG. Cubiertas: Tejados galvanizados.

CRITERI D'AMIDAMENT EN PROJECTE

Longitud amidada segons documentació gràfica de Projecte, incrementada en 5 cm a cada costat.

CONDICIONS PRÈVIES QUE S'HAN DE COMPLIR ABANS DE LA EXECUCIÓ DE LES UNITATS D'OBRA

DEL SUPORT

Es comprovarà que la estructura portant presenta aplomat, planeitat i horitzontalitat adequats.

AMBIENTALS

Se suspendran els treballs quan ploqui, neu o la velocitat del vent sigui superior a 50 km/h.

PROCÉS D'EXECUCIÓ

FASES D'EXECUCIÓ

Replanteig i col·locació de l'acabat. Fixació mecànica. Col·locació de la junta d'estanquitat.

CONDICIONS DE TERMINACIÓ

El conjunt serà resistent i estable enfront a les accions, tant exteriors com provocades pel propi edifici.

CONSERVACIÓ I MANTENIMENT

Es protegirà enfront de cops i esquitxades.

CRITERI D'AMIDAMENT EN OBRA I CONDICIONS D'ABONAMENT

Es mesurarà la longitud realment executada segons especificacions de Projecte, incloent els acords en els suports.

Unitat d'obra QTE010c: Acabat per a trobada amb parament vertical de coberta de panells d'acer, mitjançant xapa plegada d'acer, amb acabat prelacat, de 0,6 mm d'espessor, 50 cm de desenvolupament i 3 plecs, amb junt d'estanquitat.

MESURES PER A ASSEGURAR LA COMPATIBILITAT ENTRE ELS DIFERENTS PRODUCTES, ELEMENTS I SISTEMES CONSTRUCTIUS QUE COMPONEN LA UNITAT D'OBRA.

No es posarà en contacte directe l'acer amb altres metalls ni amb guixos.

CARACTERÍSTIQUES TÈCNIQUES

Subministrament i col·locació d'acabat per a trobada amb parament vertical de coberta de panells d'acer, mitjançant xapa plegada d'acer, amb acabat prelacat, de 0,6 mm d'espessor, 50 cm de desenvolupament i 3 plecs, amb junt d'estanquitat, col·locat amb fixacions mecàniques; inclús junt d'estanquitat.

NORMATIVA D'APLICACIÓ

Execució: NTE-QTG. Cubiertas: Tejados galvanizados.

CRITERI D'AMIDAMENT EN PROJECTE

Longitud amidada segons documentació gràfica de Projecte, incrementada en 5 cm a cada costat.

CONDICIONS PRÈVIES QUE S'HAN DE COMPLIR ABANS DE LA EXECUCIÓ DE LES UNITATS D'OBRA

DEL SUPORT

Es comprovarà que la estructura portant presenta aplomat, planeitat i horitzontalitat adequats.

AMBIENTALS

Se suspendran els treballs quan ploqui, neu o la velocitat del vent sigui superior a 50 km/h.

PROCÉS D'EXECUCIÓ

FASES D'EXECUCIÓ

Replanteig i col·locació de l'acabat. Fixació mecànica. Col·locació de la junta d'estanquitat.

CONDICIONS DE TERMINACIÓ

El conjunt serà resistent i estable enfront a les accions, tant exteriors com provocades pel propi edifici.

CONSERVACIÓ I MANTENIMENT

Es protegirà enfront de cops i esquitxades.

CRITERI D'AMIDAMENT EN OBRA I CONDICIONS D'ABONAMENT

Es mesurarà la longitud realment executada segons especificacions de Projecte, incloent els acords en els suports.

Unitat d'obra QTE010d: Acabat per a canaló interior de coberta de panells d'acer, mitjançant xapa plegada d'acer, amb acabat prelacat, de 1,0 mm d'espessor, 80 cm de desenvolupament i 4 plecs.

MESURES PER A ASSEGURAR LA COMPATIBILITAT ENTRE ELS DIFERENTS PRODUCTES, ELEMENTS I SISTEMES CONSTRUCTIUS QUE COMPONEN LA UNITAT D'OBRA.

No es posarà en contacte directe l'acer amb altres metalls ni amb guixos.

CARACTERÍSTIQUES TÈCNIQUES

Subministrament i col·locació d'acabat per a canaló interior de coberta de panells d'acer, mitjançant xapa plegada d'acer, amb acabat prelacat, de 1,0 mm d'espessor, 80 cm de desenvolupament i 4 plecs, col·locat amb fixacions mecàniques.

NORMATIVA D'APLICACIÓ

Execució: NTE-QTG. Cubiertas: Tejados galvanizados.

CRITERI D'AMIDAMENT EN PROJECTE

Longitud amidada segons documentació gràfica de Projecte, incrementada en 5 cm a cada costat.

CONDICIONS PRÈVIES QUE S'HAN DE COMPLIR ABANS DE LA EXECUCIÓ DE LES UNITATS D'OBRA

DEL SUPORT

Es comprovarà que la estructura portant presenta aplomat, planeïdada i horitzontalitat adequats.

AMBIENTALS

Se suspendran els treballs quan ploqui, neu o la velocitat del vent sigui superior a 50 km/h.

PROCÉS D'EXECUCIÓ

FASES D'EXECUCIÓ

Replanteig i col·locació de l'acabat. Fixació mecànica.

CONDICIONS DE TERMINACIÓ

El conjunt serà resistent i estable enfront a les accions, tant exteriors com provocades pel propi edifici.

CONSERVACIÓ I MANTENIMENT

Es protegirà enfront de cops i esquitxades.

CRITERI D'AMIDAMENT EN OBRA I CONDICIONS D'ABONAMENT

Es mesurarà la longitud realment executada segons especificacions de Projecte, incloent els acords en els suports.

4.2.2.5.- Revestiments i extradossats

Unitat d'obra RNE010: Esmalt sintètic, color blanc, acabat brillant, sobre superfície d'acer laminat en estructures metàl·liques, neteja i preparació de la superfície a pintar, mitjançant mètodes manuals fins a deixar-la exempta de greixos, dues mans d'emprimació, amb un espessor mínim de pel·lícula seca de 55 microns per ma (rendiment: 0,139 l/m²) i dues mans d'acabat amb esmalt sintètic amb un espessor mínim de pel·lícula seca de 40 microns per ma (rendiment: 0,091 l/m²).

CARACTERÍSTIQUES TÈCNIQUES

Formació de capa d'esmalt sintètic, color blanc, acabat brillant, sobre superfície d'acer laminat en estructures metàl·liques, mitjançant aplicació de dues mans d'emprimació anticorrosiva, com fixador de superfície i protector antioxidant, amb un espessor mínim de pel·lícula seca de 55 microns per ma (rendiment: 0,139 l/m²) i dues mans d'acabat amb esmalt sintètic a base de resines alquídiques, amb un espessor mínim de pel·lícula seca de 40 microns per ma (rendiment: 0,091 l/m²). Inclús neteja i preparació de la superfície a pintar, mitjançant mètodes manuals fins a deixar-la exempta de greixos, abans de començar l'aplicació de la 1^a mà d'emprimació.

NORMATIVA D'APLICACIÓ

Execució: NTE-RPP. Revestimientos de paramentos: Pinturas.

CRITERI D'AMIDAMENT EN PROJECTE

Superfície mesurada segons documentació gràfica de Projecte.

CONDICIONS PRÈVIES QUE S'HAN DE COMPLIR ABANS DE LA EXECUCIÓ DE LES UNITATS D'OBRA

DEL SUPORT

Es comprovarà que la superfície a revestir està neta d'òxids.

AMBIENTALS

Se suspendran els treballs quan la temperatura ambient sigui inferior a 5°C, ploqui o neu.

PROCÉS D'EXECUCIÓ

FASES D'EXECUCIÓ

Preparació i neteja de la superfície suport. Aplicació de dues mans d'emprimació. Aplicació de dues mans d'acabat.

CONDICIONS DE TERMINACIÓ

Tindrà bon aspecte.

CONSERVACIÓ I MANTENIMENT

Es protegirà enfront de la pols durant el temps d'assecat i, posteriorment, enfront d'accions químiques i mecàniques.

CRITERI D'AMIDAMENT EN OBRA I CONDICIONS D'ABONAMENT

Es mesurarà la superfície realment executada segons especificacions de Projecte.

Unitat d'obra RTF005: Fals sostre registrable, situat a una altura major o igual a 4 m, format per panell acústic de llana de roca, compost per mòduls de 1200x600x20 mm, acabat llis en color blanc, amb perfil·leria vista T 15.

CARACTERÍSTIQUES TÈCNIQUES

Subministrament i muntatge de fals sostre registrable, situat a una altura major o igual a 4 m, constituït per panell acústic autoportant de llana de roca, compost per mòduls de 1200x600x20 mm, amb la cara vista revestida amb un vel mineral, acabat llis en color blanc amb cantell recte, suspès del forjat mitjançant perfil·leria vista T 15, amb sola de 15 mm d'amplària, d'acer galvanitzat, de color blanc, comprènent perfils primaris, secundaris i angulars d'acabat, fixats al sostre mitjançant varetes i penjants. Totalment acabat.

CRITERI D'AMIDAMENT EN PROJECTE

Superfície mesurada entre paraments, segons documentació gràfica de Projecte, sense descomptar buits per instal·lacions.

CONDICIONS PRÈVIES QUE S'HAN DE COMPLIR ABANS DE LA EXECUCIÓ DE LES UNITATS D'OBRA

DEL SUPORT

Es comprovarà que els paraments verticals estan acabats, i que totes les instal·lacions situades sota forjat estan degudament amatents i fixades a ell.

PROCÉS D'EXECUCIÓ

FASES D'EXECUCIÓ

Replanteig dels eixos de la trama modular. Anivellació i col·locació dels perfils perimetrals. Replanteig dels perfils principals de la trama. Senyalització dels punts d'ancoratge al sostre. Anivellació i suspensió dels perfils principals i secundaris de la trama. Col·locació de les plaques.

CONDICIONS DE TERMINACIÓ

El conjunt tindrà establilitat i serà indeformable. Complirà les exigències de planitud i anivellament.

CONSERVACIÓ I MANTENIMENT

Es protegirà fins a la finalització de l'obra enfront d'impactes, rascades i/o taques ocasionades per altres treballs.

CRITERI D'AMIDAMENT EN OBRA I CONDICIONS D'ABONAMENT

Es mesurarà la superfície realment executada segons especificacions de Projecte, sense descomptar buits per instal·lacions.

4.2.2.6.- Gestió de residus

Unitat d'obra GRA010: Transport de mescla sense classificar de residus inerts produïts en obres de construcció i/o demolició, amb contenidor de 5 m³, a abocador específic, instal·lació de tractament de residus de construcció i demolició externa a l'obra o centre de valorització o eliminació de residus.

CARACTERÍSTIQUES TÈCNiques

Transport de mescla sense classificar de residus inerts produïts en obres de construcció i/o demolició, amb contenidor de 5 m³, a abocador específic, instal·lació de tractament de residus de construcció i demolició externa a l'obra o centre de valorització o eliminació de residus, considerant anada, descàrrega i tornada. També servei de lliurament, lloguer i recollida en obra del contenidor.

NORMATIVA D'APLICACIÓ

Gestió de residus: **Regulación de la producción y gestión de los residuos de construcción y demolición.**

CRITERI D'AMIDAMENT EN PROJECTE

Nombre d'unitats previstes, segons documentació gràfica de Projecte.

CONDICIONS PRÈVIES QUE S'HAN DE COMPLIR ABANS DE LA EXECUCIÓ DE LES UNITATS D'OBRA

DEL SUPORT

Es comprovarà que estan perfectament senyalitzades sobre el terreny les zones de treball i vies de circulació, per a l'organització del tràfic.

PROCÉS D'EXECUCIÓ

FASES D'EXECUCIÓ

Càrrega a camió del contenidor. Transport de residus de construcció a l'abocador específic, instal·lació de tractament de residus de construcció i demolició externa a l'obra o centre de valorització o eliminació de residus.

CONDICIONS DE TERMINACIÓ

Les vies de circulació utilitzades durant el transport quedaran completament netes de qualsevol tipus de residus.

CRITERI D'AMIDAMENT EN OBRA I CONDICIONS D'ABONAMENT

Es mesurarà el nombre d'unitats realment transportades segons especificacions de Projecte.

Unitat d'obra GRB010: Cànon d'abocament per lliurament de contenidor de 5 m³ amb mescla sense classificar de residus inerts produïts a obres de construcció i/o demolició, en abocador específic, instal·lació de tractament de residus de construcció i demolició externa a l'obra o centre de valorització o eliminació de residus.

CARACTERÍSTIQUES TÈCNiques

Cànon d'abocament per lliurament de contenidor de 5 m³ amb mescla sense classificar de residus inerts produïts a obres de construcció i/o demolició, en abocador específic, instal·lació de tractament de residus de construcció i demolició externa a l'obra o centre de valorització o eliminació de residus. Sense incloure servei d'entrega, lloguer, recollida en obra del contenidor i transport.

NORMATIVA D'APLICACIÓ

Gestió de residus: **Regulación de la producción y gestión de los residuos de construcción y demolición.**

CRITERI D'AMIDAMENT EN PROJECTE

Nombre d'unitats previstes, segons documentació gràfica de Projecte.

CRITERI D'AMIDAMENT EN OBRA I CONDICIONS D'ABONAMENT

Es mesurarà el nombre d'unitats realment entregades segons especificacions de Projecte.

Unitat d'obra GEB020: Transport d'elements de fibrociment amb amiant procedents d'una demolició, a abocador específic, instal·lació de tractament de residus de construcció i demolició externa a l'obra o centre de valorització o eliminació de residus, prèviament plastificats i paletitzats.

CARACTERÍSTIQUES TÈCNiques

Transport d'elements de fibrociment amb amiant procedents d'una demolició, a abocador específic, instal·lació de tractament de residus de construcció i demolició externa a l'obra o centre de valorització o eliminació de residus, considerant anada, descàrrega i tornada, sense incloure el plastificat, etiquetatge i paletitzat, ni la càrrega dels mateixos.

NORMATIVA D'APLICACIÓ

Gestió de residus: **Disposiciones mínimas de seguridad y salud aplicables a los trabajos con riesgo de exposición al amianto.**

CRITERI D'AMIDAMENT EN PROJECTE

Volum teòric, estimat a partir del pes i la densitat aparent dels diferents materials que componen els residus, segons documentació gràfica de Projecte.
CONDICIONS PRÈVIQUES QUE S'HAN DE COMPLIR ABANS DE LA EXECUCIÓ DE LES UNITATS D'OBRA

DEL SUPORT

Es comprovarà que estan perfectament senyalitzades sobre el terreny les zones de treball i vies de circulació, per a l'organització del tràfic.

PROCÉS D'EXECUCIÓ

FASES D'EXECUCIÓ

Transport de residus a abocador específic, instal·lació de tractament de residus de construcció i demolició externa a l'obra o centre de valorització o eliminació de residus. Descàrrega dels residus.

CONDICIONS DE TERMINACIÓ

Les vies de circulació utilitzades durant el transport quedaran completament netes de qualsevol tipus de residus.

CRITERI D'AMIDAMENT EN OBRA I CONDICIONS D'ABONAMENT

Es mesurarà, incloent l'estufament, el volum de residus realment transportat segons especificacions de Projecte.

Unitat d'obra GEC020: Cànon d'abocament per lliurament a gestor autoritzat de residus perillosos, d'elements de fibrociment amb amiant procedents d'una demolició.

CARACTERÍSTIQUES TÈCNIQUES

Cànon d'abocament per lliurament a gestor autoritzat de residus perillosos, d'elements de fibrociment amb amiant procedents d'una demolició. Sense incloure el cost del plastificat, etiquetatge i paletitzat, ni el transport.

CRITERI D'AMIDAMENT EN PROJECTE

Volum teòric, estimat a partir del pes i la densitat aparent dels diferents materials que componen els residus, segons documentació gràfica de Projecte.

CRITERI D'AMIDAMENT EN OBRA I CONDICIONS D'ABONAMENT

Es mesurarà, incloent l'estufament, el volum de residus realment entregat segons especificacions de Projecte.

4.2.2.7.- Seguretat i salut

Unitat d'obra YCF011: Sistema provisional de protecció de vora de forjat, classe A, en estructures metàl·liques, d'1 m d'altura, format per barana principal i intermèdia de tub d'acer de 25 mm de diàmetre i entornpeu metàl·lic, tot això subjecte a guardacossos telescòpics d'acer, fixats a la biga metàl·liques per collament. Amortitzables els guardacossos en 20 usos, les baranes en 150 usos i els entornpeus en 150 usos.

CARACTERÍSTIQUES TÈCNIQUES

Sistema provisional de protecció de vora de forjat, classe A, en estructures metàl·liques, d'1 m d'altura, que proporciona resistència només per a càrregues estàtiques, per a superfícies de treball amb un angle d'inclinació màxim de 10° i que s'ajusta a diferents perfils metàl·lics, format per: barana principal de tub d'acer de 25 mm de diàmetre i 2500 mm de longitud, amortitzable en 150 usos; barana intermèdia de tub d'acer de 25 mm de diàmetre i 2500 mm de longitud, disposada de manera que una esfera de 470 mm no passi a través de qualsevol obertura, amortitzable en 150 usos; entornpeu metàl·lic de 3 m de longitud, que tingui la vora superior almenys 15 cm per sobre de la superfície de treball, amortitzable en 150 usos i guardacossos telescòpics de seguretat fabricats en acer de primera qualitat pintat al forn en epoxi-polièster, de 35x35 mm i 1500 mm de longitud, separats entre si una distància màxima de 2,5 m i fixats a la biga metàl·lica per collament, amortitzables en 20 usos. Inclús p/p de manteniment en condicions segures durant tot el període de temps que es requereixi i desmuntatge.

NORMATIVA D'APLICACIÓ

Muntatge: UNE-EN 13374. **Sistemas provisionales de protección de borde. Especificaciones del producto, método de ensayo.**

CRITERI D'AMIDAMENT EN PROJECTE

Longitud mesurada segons Estudi o Estudi Bàsic de Seguretat i Salut.

FASES D'EXECUCIÓ

Col·locació dels guardacossos. Col·locació de la barana principal. Col·locació de la barana intermèdia. Col·locació de l'entornpeu. Desmuntatge del conjunt. Transport fins al lloc de magatzematge o retirada a contenidor.

CRITERI D'AMIDAMENT EN OBRA I CONDICIONS D'ABONAMENT

S'amidarà la longitud realment muntada segons especificacions d'Estudi o Estudi Bàsic de Seguretat i Salut.

Unitat d'obra YCG010: Sistema S de xarxa de seguretat UNE-EN 1263-1 S A2 M100 D M fixa, per cobrir grans buits horitzontals de superfície compresa entre 35 i 250 m².

CARACTERÍSTIQUES TÈCNIQUES

Sistema S de xarxa de seguretat fixa, col·locada horitzontalment, format per: xarxa de seguretat UNE-EN 1263-1 S A2 M100 D M, de poliamida d'alta tenacitat, nuada, de color blanc, per cobrir buits horitzontals de superfície compresa entre 35 i 250 m². Inclús p/p d'ancoratge format per platina i ganxo, per a la seva fixació a l'estructura, corda d'unió, manteniment en condicions segures durant tot el període de temps que es requereixi i desmuntatge.

CRITERI D'AMIDAMENT EN PROJECTE

Superfície del buit horitzontal, mesurada segons Estudi o Estudi Bàsic de Seguretat i Salut.

FASES D'EXECUCIÓ

Fixació dels elements d'ancoratge a l'estructura. Col·locació de les xarxes amb cordes d'unió. Desmuntatge del conjunt. Transport fins al lloc de magatzematge o retirada a contenidor.

CRITERI D'AMIDAMENT EN OBRA I CONDICIONS D'ABONAMENT

S'amidarà la superfície realment muntada segons especificacions d'Estudi o Estudi Bàsic de Seguretat i Salut.

Unitat d'obra YCL160: Línia d'ancoratge horitzontal temporal, de cable d'acer, amb amortidor de caigudes, de 20 m de longitud màxima, per assegurar fins a tres operaris, classe C, composta per 2 pals d'ancoratge, per a fixació mecànica a parament i l línia d'ancoratge flexible, formada per 1 absorbidor

d'energia amb indicador de tensió i indicador de nombre de caigudes; 1 tensor i 20 m de cable, d'acer galvanitzat, de 8 mm de diàmetre, compost per 7 cordons de 19 fils, amb premsat terminal amb casquet de coure, guardable i connector en un extrem, amortitzable en 3 usos.

CARACTERÍSTIQUES TÈCNIQUES

Subministrament, col·locació i desmuntatge de sistema de protecció contra caigudes d'altura mitjançant línia d'ancoratge horitzontal temporal, de cable d'acer, amb amortidor de caigudes, de 20 m de longitud màxima, per assegurar fins a tres operaris, classe C, composta per 2 pals d'ancoratge, per a fixació mecànica a parament i 1 línia d'ancoratge flexible, formada per 1 absorbidor d'energia amb indicador de tensió i indicador de nombre de caigudes; 1 tensor i 20 m de cable, d'acer galvanitzat, de 8 mm de diàmetre, compost per 7 cordons de 19 fils, amb premsat terminal amb casquet de coure, guardable i connector en un extrem, amortitzable en 3 usos. Inclús fixacions mecàniques.

NORMATIVA D'APLICACIÓ

Instal·lació: EN 795. Equipos de protecció individual contra caídas. Dispositivos de anclaje.

CRITERI D'AMIDAMENT EN PROJECTE

Nombre d'unitats previstes, segons Estudi o Estudi Bàsic de Seguretat i Salut.

FASES D'EXECUCIÓ

Replanteig. Col·locació i fixació dels pals d'ancoratge. Muntatge dels components. Manteniment. Desmuntatge posterior.

CRITERI D'AMIDAMENT EN OBRA I CONDICIONS D'ABONAMENT

Es mesurarà el nombre d'unitats realment col·locades segons especificacions d'Estudi o Estudi Bàsic de Seguretat i Salut.

Unitat d'obra YCR035: Tanca traslladable de 3,50x2,00 m, col·locada en clos provisional de solar, formada per panell de malla electrosoldada de 200x100 mm de pas de malla i pals verticals de 40 mm de diàmetre, acabat galvanitzat, amb porta incorporada per a accés de vianants, d'una fulla, de 0,90x2,00 m, col·locats els pals sobre bases prefabricades de formigó fixades al paviment. Amortitzable la tanca amb porta incorporada en 5 usos i les bases en 5 usos.

CARACTERÍSTIQUES TÈCNIQUES

Subministrament i col·locació de tanca traslladable de 3,50x2,00 m, col·locada en clos provisional de solar, formada per panell de malla electrosoldada amb plec de reforç, de 200x100 mm de pas de malla, amb filferros horitzontals de 5 mm de diàmetre i verticals de 4 mm, soldats en els extrems a pals verticals de 40 mm de diàmetre, acabat galvanitzat, amb porta incorporada per a accés de vianants, d'una fulla, de 0,90x2,00 m, amb llengüetes per a cademat, amortitzable en 5 usos i bases prefabricades de formigó fixades al paviment, de 65x24x12 cm, amb 8 orificis, per a suport dels pals, amortitzables en 5 usos. Inclús p/p de muntatge, platines de 20x4 mm i elements de fixació al paviment, manteniment en condicions segures durant tot el període de temps que es requereixi i desmuntatge.

CRITERI D'AMIDAMENT EN PROJECTE

Nombre d'unitats previstes, segons Estudi o Estudi Bàsic de Seguretat i Salut.

FASES D'EXECUCIÓ

Muntatge. Fixació de les bases al paviment. Desmuntatge posterior. Transport fins al lloc de magatzematge o retirada a contenidor.

CRITERI D'AMIDAMENT EN OBRA I CONDICIONS D'ABONAMENT

Es mesurarà el nombre d'unitats realment col·locades segons especificacions d'Estudi o Estudi Bàsic de Seguretat i Salut.

Unitat d'obra YPC005: Lloguer mensual de lavabo portàtil de polietilè, de 1,20x1,20x2,35 m, color gris, sense connexions.

CARACTERÍSTIQUES TÈCNIQUES

Mes de lloguer de lavabo portàtil de polietilè, de 1,20x1,20x2,35 m, color gris, sense connexions, amb vàter químic anaerobi amb sistema de descàrrega de bomba de peu, mirall, porta amb pany i sostre translúcid per a entrada de llum exterior. Inclús p/p de subministrament, muntatge, retirada, neteja i manteniment.

CRITERI D'AMIDAMENT EN PROJECTE

Nombre d'unitats previstes, segons Estudi o Estudi Bàsic de Seguretat i Salut.

CONDICIONS PRÈVIES QUE S'HAN DE COMPLIR ABANS DE LA EXECUCIÓ DE LES UNITATS D'OBRA

DEL SUPORT

Es comprovarà que la superfície suport presenta una anivellació i planitud adequades.

FASES D'EXECUCIÓ

Muntatge i comprovació.

CRITERI D'AMIDAMENT EN OBRA I CONDICIONS D'ABONAMENT

Amortització en forma d'alquiler mensual, segons condicions definides en el contracte subscrit amb l'empresa subministradora.

Unitat d'obra YPC020: Lloguer mensual de caseta prefabricada per vestuaris en obra, de 4,20x2,33x2,30 m (9,80 m²).

CARACTERÍSTIQUES TÈCNIQUES

Mes de lloguer de caseta prefabricada per vestuaris en obra, de dimensions 4,20x2,33x2,30 m (9,80 m²), composta per: estructura metàl·lica, tancaments de xapa amb acabament de pintura prelacada, coberta de xapa, aïllament interior, instal·lació d'electricitat, tubs fluorescents i punt de llum exterior, finestres d'alumini amb lluneta i reixes, porta d'entrada de xapa, sòl d'aglomerat revestit amb PVC continu i poliestirè amb recolzament en base de xapa i revestiment de tauler en parets.

CRITERI D'AMIDAMENT EN PROJECTE

Nombre d'unitats previstes, segons Estudi o Estudi Bàsic de Seguretat i Salut.

CONDICIONS PRÈVIES QUE S'HAN DE COMPLIR ABANS DE LA EXECUCIÓ DE LES UNITATS D'OBRA

DEL SUPORT

Es comprovarà que la superfície suport presenta una anivellació i planitud adequades.

FASES D'EXECUCIÓ

Muntatge, instal·lació i comprovació.

CRITERI D'AMIDAMENT EN OBRA I CONDICIONS D'ABONAMENT

Amortització en forma d'alquiler mensual, segons condicions definides en el contracte subscrit amb l'empresa subministradora.

4.2.3.- Prescripcions sobre verificacions en l'edifici acabat

D'acord amb el "Real Decreto 314/2006. Código Técnico de la Edificación (CTE)", a l'obra acabada, bé sobre l'edifici en el seu conjunt, o bé sobre les seves diferents parts i les seves instal·lacions, totalment acabades, han de realitzar-se, a més de les que puguin establir-se amb caràcter voluntari, les comprovacions i proves de servei previstes en el present plec, per part del constructor, i al seu càrrec, independentment de les ordenades per la Direcció Facultativa i les exigides per la legislació aplicable, que seran realitzades per laboratori acreditat i el cost de les quals s'especifica detalladament en el capítol de Control de Qualitat i Assaigs, del Pressupost d'Execució material (PEM) del projecte.

QT INCLINADES

Prova d'estanquitat, per part del constructor, i al seu càrrec, de coberta inclinada: Es subjectaran sobre el carener dispositius de reg per a una pluja simulada de 6 hores ininterrompudes. No han d'aparèixer taques d'humitat ni penetració d'aigua durant les següents 48 hores.

I INSTAL·LACIONS

Les proves finals de la instal·lació s'efectuaran, un cop estigui l'edifici acabat, per l'empresa instal·ladora, que disposarà dels mitjans materials i humans necessaris per a la seva realització.

Totes les proves s'efectuaran en presència de l'instal·lador autoritzat o del director d'Execució de l'Obra, que ha de donar la seva conformitat tant al procediment seguit com als resultats obtinguts.

Els resultats de les diferents proves realitzades a cadascun dels equips, aparells o subsistemes, passaran a formar part de la documentació final de la instal·lació. S'indicaran marca i model i es mostraran, per a cada equip, les dades de funcionament segons projecte i les dades mesurades en obra durant la posada en marxa.

Quan per estendre el certificat de la instal·lació sigui necessari disposar d'energia per realitzar proves, es sol·licitarà a l'empresa subministradora d'energia un subministrament provisional per a proves, per l'instal·lador autoritzat o pel director de la instal·lació, i sota la seva responsabilitat.

Seràn a càrrec de l'empresa instal·ladora totes les despeses ocasionades per la realització d'aquestes proves finals, així com les despeses ocasionades per l'incompliment de les mateixes.

4.2.4.- Prescripcions en relació amb l'emmagatzematge, maneig, separació i altres operacions de gestió dels residus de construcció i demolició

El corresponent Estudi de Gestió dels Residus de Construcció i Demolició, contindrà les següents prescripcions en relació amb l'emmagatzematge, maneig, separació i altres operacions de gestió dels residus de l'obra:

El dipòsit temporal de la runa es realitzarà en contenidors metàl·lics amb la ubicació i condicions establertes en les ordenances municipals, o bé en sacs industrials amb un volum inferior a un metre cúbic, quedant degudament senyalitzats i segregats de la resta de residus.

Aquells residus valoritzables, com fustes, plàstics, ferralla, etc., Es dipositaran en contenidors degudament senyalitzats i segregats de la resta de residus, per tal de facilitar la seva gestió.

Els contenidors hauran d'estar pintats amb colors vius, que siguin visibles durant la nit, i han de comptar amb una banda de material reflectant de, almenys, 15 centímetres al llarg de tot el seu perímetre, figurant de forma clara i llegible la següent informació:

- Raó social.
- Codi d'Identificació Fiscal (C.I.F.).
- Número de telèfon del titular del contenidor / envàs.
- Número d'inscripció en el Registre de Transportistes de Residus del titular del contenidor.

Aquesta informació haurà de quedar també reflectida a través d'adhesius o plaques, en els envasos industrials o altres elements de contenció.

El responsable de l'obra a la qual dona servei el contenidor d'adoptar les mesures pertinents per evitar que es dipositin residus aliens a la mateixa. Els contenidors romandran tancats o coberts fora de l'horari de treball, amb tal d'evitar el dipòsit de restes aliens a l'obra i el vessament de dels residus.

A l'equip d'obra s'hauran d'establir els mitjans humans, tècnics i procediments de separació que es dedicaran a cada tipus de RCE.

S'hauran de complir les prescripcions establertes en les ordenances municipals, els requisits i condicions de la llicència d'obra, especialment si obliguen a la separació en origen de determinades matèries objecte de reciclatge o deposició, i el constructor o el cap d'obra realitzar una avaluació econòmica de les condicions en què és viable aquesta operació, considerant les possibilitats reals de fer-la, és a dir, que l'obra o construcció ho permeti i que es disposi de plantes de reciclatge o gestors adequats.

El constructor haurà d'efectuar un estricte control documental, de manera que els transportistes i gestors de RCE presentin els vals de cada retirada i lliurament a destinació final. En el cas que els residus es reutilitzin en altres obres o projectes de restauració, s'haurà d'aportar evidència documental de la destinació final.

Les restes derivades del rentat de les canaletes de les cubes de subministrament de formigó prefabricat seran considerats com a residus i gestionats com li correspon (LER 17 01 01).

S'ha d'evitar la contaminació mitjançant productes tòxics o perillosos dels materials plàstics, restes de fusta, abassegaments o contenidors de runes, amb la finalitat de procedir a la seva adequada segregació.

Les terres superficials que es puguin destinar a jardineria o la recuperació de sòls degradats, seran acuradament retirades i emmagatzemades durant el menor temps possible, disposades en cavallons d'alçada no superior a 2 metres, evitant la humitat excessiva, la seva manipulació i la seva contaminació.

Els residus que continguin amiant compliran els preceptes dictats per la legislació vigent sobre esta matèria, així com la legislació laboral d'aplicació.

Montcada i Reixac, desembre 2025

L'Arquitecte,

La Propietat,

Juan Jose Sanchez Ibañez

Universitat Autònoma de Barcelona

INDEX DE NORMATIVA D'OBLIGAT COMPLIMENT

El Decret 462/71 del *Ministerio de la Vivienda* (BOE: 24/3/71): "*Normas sobre redacción de proyectos y dirección de obras de edificación*", estableix que en la memòria i en el plec de prescripcions tècniques particulars de qualsevol projecte d'edificació es faci constar expressament l'observança de les *normas de la presidencia del gobierno i les del ministerio de la vivienda* sobre la construcció vigents.

És per això convenient que en la memòria figuri un paràgraf que faci al·lusió a l'esmentat decret i especifiqui que en el projecte s'han observat les normes vigents aplicables sobre construcció.

Així mateix, en el plec de prescripcions tècniques particulars s'inclourà una relació de les normes vigents aplicables sobre construcció i es remarcarà que en l'execució de l'obra s'observaran les mateixes.

A l'entrada en vigor del Codi Tècnic de l'Edificació, CTE, es deroguen diverses normatives i per donar compliment a les noves exigències bàsiques s'han d'aplicar els documents bàsics, DB, que componen la part II del CTE.

Degut a l'ampli abast del CTE, aquest es referència tant en l'àmbit general com en cada tema indicant el document bàsic o la secció del mateix que li sigui d'aplicació

A més, els productes de construcció (productes, equips i materials) que s'incorporin amb caràcter permanent als edificis, en funció de l'ús previst, durant el marcatge CE, de conformitat amb la Directiva 89/106/CEE de productes de construcció, transposada pel RD 1630/1992, de desembre, modificat pel RD 1329/1995.

En aquest sentit, les reglamentacions recents, com és el cas del CTE, fan referència a normes UNE-EN, CEI, CEN, que en molts casos estableixen requisits concrets que s'han de complimentar en el projecte.

El següent llistat estat elaborat per l'Oficina Consultora Tècnica del COAC amb data de juliol 2025

Normativa tècnica general d'Edificació

Aspectes generals

Ley de Ordenación de la Edificación, LOE

Ley 38/1999 (BOE: 06/11/99), modificació: Ley 52/2002, (BOE 31/12/02). Modificada pels Pressupostos generals de l'estat per a l'any 2003. art. 105 i la Ley 8/2013 (BOE 27/6/2013)

Código Técnico de la Edificación, CTE

RD 314/2006, de 17 de març de 2006 (BOE 28/03/2006), modificat per RD 1371/2007 (BOE 23/10/2007) i per RD 1675/2008 (BOE 18/10/2008), i les seves correccions d'errades (BOE 20/12/2007 i 25/01/2008)
Orden VIV 984/2009 (BOE 23/4/2009), i la seva correcció d'errades (BOE 23/09/2009)
RD 173/2010 pel qual es modifica el Codi Tècnic de l'Edificació, en matèria d'accessibilitat i no discriminació a persones amb discapacitat (BOE 11/03/2010)
Ley 8/2013 (BOE 27/6/2013)
Orden FOM/ 1635/2013, d'actualització del DB HE (BOE 12/09/2013) amb correcció d'errades (BOE 08/11/2013)
Orden FOM/588/2017, pel la qual es modifica el DB HE i el DB HS (BOE 23/06/2017)
RD 732/2019, de 20 de desembre de 2019, pel que es modifica el Codi Tècnic de l'Edificació (BOE 27/12/2019).

Reglamento Europeo de Productos de Construcción (*marcatge CE dels productes, equips i sistemes*)

Reglamento (UE) 305/2011, modificat pel Reglamento (UE) 2019/1020, i els Reglaments Delegats que el complementen

Normas para la redacción de proyectos y dirección de obras de edificación

D 462/1971 (BOE: 24/3/71) modificat pel RD 129/85 (BOE: 7/2/85)

Normas sobre el libro de Ordenes y asistencias en obras de edificación

O 9/6/1971 (BOE: 17/6/71) correcció d'errors (BOE: 6/7/71) modificada per l'O. 14/6/71 (BOE: 24/7/91)

Certificado final de dirección de obras

D 462/1971 (BOE: 24/3/71)

REQUISITS BÀSICS DE QUALITAT DE L'EDIFICACIÓ

Ús de l'edifici

Habitatge

Llei de l'habitatge

Llei 18/2007 (DOGC: 9/1/2008) i correcció errades (DOGC 7/2/2008)

Condicions mínimes d'habitabilitat dels habitatges i la cèdula d'habitabilitat

D 141/2012 (DOGC 2/11/2012). Incorpora condicions d'accessibilitat per als edificis d'habitatge, tant elements comuns com a l'interior de l'habitatge.

Acreditació de determinats requisits prèviament a l'inici de la construcció dels habitatges

D 282/91 (DOGC:15/01/92) Requisits documentals per iniciar les obres.

Llocs de treball

Disposiciones mínimas de seguridad y salud en los lugares de trabajo

RD 486/1997, de 14 d'abril (BOE: 24/04/97). Modifica i deroga alguns capítols de la "Ordenanza de Seguridad y Higiene en el trabajo". (O. 09/03/1971)

Protección de la salud y la seguridad de los trabajadores contra los riesgos relacionados con la exposición a campos electromagnéticos

RD 299/2016, de 22 de julio (BOE: 29/7/2016)

Altres usos

Segons reglamentacions específiques

Accessibilitat

Condiciones básicas de accesibilidad y no discriminación de las personas con discapacidad para el acceso y utilización de los espacios públicos urbanizados y edificaciones

RD 505/2007 (BOE 113 de l'11/5/2007). Desarrollo de la LIONDAU, Ley de Igualdad de oportunidades y no discriminación y acceso universal.

CTE Part I Exigències bàsiques de seguretat d'utilització i accessibilitat, SUA

CTE DB Document Bàsic SUA Seguretat d'utilització i accessibilitat

RD 314/2006 (BOE 28/03/2006) i les seves modificacions

Llei d'accessibilitat

Llei 13/2014 (DOGC 4/11/2014)

Codi d'accessibilitat de Catalunya, de desplegament de la Llei 20/91

D 135/95 (DOGC 24/3/95)

Seguretat estructural

CTE Part I Exigències bàsiques de Seguretat Estructural, SE

CTE DB SE Document Bàsic Seguretat Estructural, Bases de càlcul

CTE DB SE AE Document Bàsic Accions a l'edificació

RD 314/2006 (BOE 28/03/2006) i les seves modificacions

Seguretat en cas d'incendi

CTE Part I Exigències bàsiques de seguretat en cas d'incendi, SI

CTE DB SI Document Bàsic Seguretat en cas d'Incendi

RD 314/2006 (BOE 28/03/2006) i les seves modificacions

CTE DB SI Document Bàsic Seguretat en cas d'Incendi

Reglamento de seguridad en caso de incendios en establecimientos industriales, RSCIEI

RD 2267/2004, (BOE: 17/12/2004)

Prevenió i seguretat en matèria d'incendis en establiments, activitats, infraestructures i edificis.

Llei 3/2010 del 18 de febrer (DOGC: 10.03.10)

Instruccions tècniques complementàries, SPs (DOGC 26/10/2012)

[Ordenança Municipal de protecció en cas d'incendi de Barcelona, OMCPi 2008](#) (només per projectes a Barcelona)

Seguretat d'utilització i accessibilitat

CTE Part I Exigències bàsiques de seguretat d'utilització i accessibilitat, SUA

CTE DB SUA Document Bàsic Seguretat d'Utilització i Accessibilitat

SUA-1 Seguretat enfront al risc de caigudes

SUA-2 Seguretat enfront al risc d'impacte o enganxades

SUA-3 Seguretat enfront al risc "d'aprisionament"

SUA-5 Seguretat enfront al risc causat per situacions d'alta ocupació

SUA-6 Seguretat enfront al risc d'ofegament

SUA-7 Seguretat enfront al risc causat per vehicles en moviment

SUA-8 Seguretat enfront al risc causat pel llamp

SUA-9 Accessibilitat

RD 314/2006 (BOE 28/03/2006) i les seves modificacions

Salubritat

CTE Part I Exigències bàsiques d'Habitabilitat Salubritat, HS

CTE DB HS Document Bàsic Salubritat

HS 1 Protecció enfront de la humitat

HS 2 Recollida i evacuació de residus

HS 3 Qualitat de l'aire interior

HS 4 Subministrament d'aigua

HS 5 Evacuació d'aigües

HS 6 Protecció contra l'exposició al radó

RD 314/2006 (BOE 28/03/2006) i les seves modificacions

Es regula l'adopció de criteris ambientals i d'ecoeficiència en els edificis

D 21/2006 (DOGC: 16/02/2006) i D 111/2009 (DOGC:16/7/2009)

Protecció enfront del soroll

CTE Part I Exigències bàsiques d'Habitabilitat Protecció davant del soroll, HR

CTE DB HR Document Bàsic Protecció davant del soroll

RD 314/2006 (BOE 28/03/2006) i les seves modificacions

Ley del ruido

Ley 37/2003 (BOE 276, 18.11.2003)

Zonificación acústica, objetivos de calidad y emisiones acústicas

RD 1367/2007 (BOE 23/10/2007)

Llei de protecció contra la contaminació acústica

Llei 16/2002 (DOGC 3675, 11.07.2002)

Reglament de la Llei 16/2002 de protecció contra la contaminació acústica

Decret 176/2009 (DOGC 5506, 16.11.2009)

Es regula l'adopció de criteris ambientals i d'ecoeficiència en els edificis

D 21/2006 (DOGC: 16/02/2006) i D 111/2009 (DOGC:16/7/2009)

[Ordenances municipals](#)

Estalvi d'energia

CTE Part I Exigències bàsiques d'estalvi d'energia, HE

CTE DB HE Document Bàsic Estalvi d'Energia

HE-0 Limitació del consum energètic

HE-1 Condicions per al control de la demanda energètica

HE-2 Condicions de les instal·lacions tèrmiques

HE-3 Condicions de les instal·lacions d'il·luminació

HE-4 Contribució mínima d'energia renovable per cobrir la demanda d'ACS

HE-5 Generació mínima d'energia elèctrica

RD 314/2006 (BOE 28/03/2006) i les seves modificacions.

Es regula l'adopció de criteris ambientals i d'eficiència en els edificis

D 21/2006 (DOGC: 16/02/2006) i D 111/2009 (DOGC:16/7/2009)

NORMATIVA DELS SISTEMES CONSTRUCTIUS DE L'EDIFICI

Sistemes estructurals

CTE DB SE Document Bàsic Seguretat Estructural, Bases de càlcul

CTE DB SE AE Document Bàsic Accions a l'edificació

CTE DB SE C Document Bàsic Fonaments

CTE DB SE A Document Bàsic Acer

CTE DB SE M Document Bàsic Fusta

CTE DB SE F Document Bàsic Fàbrica

CTE DB SI 6 Resistència al foc de l'estructura i Annexes C, D, E, F

RD 314/2006 (BOE 28/03/2006) i les seves modificacions.

NCSE-02 Norma de Construcción Sismorresistente. Parte general y edificación

RD 997/2002, de 27 de setembre (BOE: 11/10/02)

EHE-08 Instrucció de hormigón estructural

RD 1247/2008, de 18 de juliol (BOE 22/08/2008)

Instrucció d'Acer Estructural EAE

RD 751/2011 (BOE 23/6/2011)

El RD especifica que el seu àmbit d'aplicació és per a totes les estructures i elements d'acer estructural, tant d'edificació com d'enginyeria civil i que en obres d'edificació es pot fer servir indistintament aquesta Instrucció i el DB SE-A Acer del Codi Tècnic de l'Edificació.

NRE-AEOR-93 Norma reglamentària d'edificació sobre accions en l'edificació en les obres de rehabilitació estructural dels sostres d'edificis d'habitatges

O 18/1/94 (DOGC: 28/1/94)

Sistemes constructius

CTE DB HS 1 Protecció enfront de la humitat

CTE DB HS 6 Protecció contra l'exposició al radó

CTE DB HR Protecció davant del soroll

CTE DB HE 1 Condicions per al control de la demanda energètica

CTE DB SE AE Accions en l'edificació

CTE DB SE F Fàbrica i altres

CTE DB SI Seguretat en cas d'Incendi, SI 1 i SI 2, Annex F

CTE DB SUA Seguretat d'Utilització i Accessibilitat, SUA 1 i SUA 2

RD 314/2006 (BOE 28/03/2006) i les seves modificacions.

Codi d'accessibilitat de Catalunya, de desplegament de la Llei 20/91

D 135/95 (DOGC: 24/3/95)

Es regula l'adopció de criteris ambientals i d'eficiència en els edificis

D 21/2006 (DOGC: 16/02/2006) i D 111/2009 (DOGC:16/7/2009)

Instal·lacions d'ascensors

Requisitos esenciales de seguridad para la comercialización de ascensores y componentes de seguridad de ascensores

RD 203/2016 (BOE: 25/5/2016)

Reglamento de aparatos elevadores

O 30/6/66 (BOE: 26/7/66) correcció d'errades (BOE: 20/9/66) modificacions (BOE: 28/11/73; 12/11/75; 10/8/76; 13/3/81; 21/4/81; 25/11/81)

Reglamento de aparatos de elevación y su manutención. Instrucciones Técnicas Complementarias

RD 2291/85 (BOE: 11/12/85) regulació de l'aplicació (DOGC: 19/1/87) modificacions (DOGC: 7/2/90). Derogat pel RD 1314/1997, excepte els articles 10, 11, 12, 13, 14, 15, 19 i 23.

Instrucción Técnica Complementaria AEM 1 "Ascensores" del Reglamento de aparatos de elevación y manutención,

RD 88/2013 (BOE 22/2/2013)

Prescripciones Técnicas no previstas a la ITC-MIE-AEM-1 del Reglamento de Aparatos de Elevación y Manutención

Resolución 27/04/92 (BOE: 15/05/92)

Condiciones técnicas mínimas exigibles a los ascensores y normas para realizar las inspecciones periódicas

O. 31/03/81 (BOE: 20/04/81)

Se autoriza la instalación de ascensores sin cuarto de máquinas

Resolución 3/4/97 (BOE: 23/4/97) correcció d'errors (BOE: 23/5/97)

Se autoriza la instalación de ascensores con máquinas en foso

Resolución 10/09/98 (BOE: 25/9/98)

Prescripciones para el incremento de la seguridad del parque de ascensores existentes

RD 57/2005 (BOE: 4/2/2005)

Normes per a la comercialització i posada en servei de les màquines

RD 1644/08 de 10 d'octubre (BOE 11.10.08)

Aplicació per entitats d'inspecció i control de condicions tècniques de seguretat i inspecció periòdica

Resolució 22/06/87 (DOGC 20/07/87)

Plataformes elevadores verticales per a ús de persones amb mobilitat reduïda.

Instrucció 6/2006

Aplicació a Catalunya del Reial Decret 88/2013, de 8 de febrer, pel qual s'aprova la Instrucció tècnica complementària AEM 1 "Ascensors" del Reglament d'aparells d'elevació i manutenció, aprovat pel RD 2291/1985, de 8 de novembre

Ordre EMO/254/2013 (DOGC 23/10/2013)

Instal·lacions de recollida i evacuació de residus

CTE DB HS 2 Recollida i evacuació de residus

RD 314/2006 (BOE 28/03/2006) i les seves modificacions

[Ordenances municipals](#)

Instal·lacions d'aigua

CTE DB HS 4 Subministrament d'aigua

RD 314/2006 (BOE 28/03/2006) i les seves modificacions.

CTE DB HE 4 Contribució mínima d'energia renovable per cobrir la demanda d'ACS

RD 314/2006 (BOE 28/03/2006) i les seves modificacions.

Criterios sanitarios del agua de consumo humano

RD 140/2003 (BOE 21/02/2003) i RD 314/2016 (BOE 30/7/2016)

Criterios higiénico-sanitarios para la prevención y control de la legionelosis.

RD 865/2003 (BOE 18/07/2003)

Reglamento d'equips a pressió. Instruccions tècniques complementàries

RD 2060/2008 (BOE 05/02/2009)

Es regula l'adopció de criteris ambientals i d'ecoeficiència en els edificis

D 21/2006 (DOGC 16/02/2006) i D111/2009 (DOGC:16/7/2009)

Condicions higienicosanitàries per a la prevenció i el control de la legionel·losi

D 352/2004 (DOGC 29/07/2004)

Mesures de foment per a l'estalvi d'aigua en determinats edificis i habitatges (d'aplicació obligatòria als edificis destinats a serveis públics de la Generalitat de Catalunya, així com en els habitatges finançats amb ajuts atorgats o gestionats per la Generalitat de Catalunya)

D 202/98 (DOGC 06/08/98)

Ordenances municipals

CTE DB HS 5 Evacuació d'aigües

RD 314/2006 (BOE 28/03/2006) i les seves modificacions

Es regula l'adopció de criteris ambientals i d'ecoeficiència en els edificis

D 21/2006 (DOGC 16/02/2006) i D111/2009 (DOGC:16/7/2009)

Ordenances municipals

Instal·lacions de protecció contra el radó

CTE DB HS 6 Protecció contra l'exposició al radó

RD 732/2019, de 20 de desembre de 2019, pel qual es modifica el Codi Tècnic de l'Edificació (BOE 27/12/2019).

Instal·lacions tèrmiques

CTE DB HE 2 Condicions de les instal·lacions tèrmiques (remet al RITE)

RD 314/2006 (BOE 28/03/2006) i les seves modificacions.

RITE Reglamento de Instalaciones Térmicas en los Edificios

RD 1027/2007 (BOE: 29/8/2007) i les seves posteriors correccions d'errades i modificacions

Requisitos de diseño ecológico aplicables als productes relacionats con la energia

RD 187/2011 (BOE: 3/3/2011)

Criterios higiénico-sanitarios para la prevención y control de la legionelosis

RD 865/2003 (BOE 18/07/2003)

Reglamento de equipos a presión. Instrucciones técnicas complementarias

RD 2060/2008 (BOE: 05/02/2009)

Condicions higienicosanitàries per a la prevenció i el control de la legionel·losi

Instal·lacions de ventilació

CTE DB HS 3 Calidad del aire interior

RD 314/2006 (BOE 28/03/2006) i les seves modificacions.

RITE Reglamento de Instalaciones Térmicas en los Edificios

RD 1027/2007 (BOE: 29/8/2007 i les seves posteriors correccions d'errades i modificacions

CTE DB SI 3.7 Control de humos

RD 314/2006 (BOE 28/03/2006) i les seves modificacions.

Reglamento de seguridad en caso de incendios en establecimientos industriales, RSCIEI

RD 2267/2004, (BOE: 17/12/2004)

Instal·lacions de combustibles

Gas natural i GLP

Reglamento técnico de distribución y utilización de combustibles gaseosos y sus instrucciones técnicas complementarias.

ITC-ICG 03 Instalaciones de almacenamiento de gases licuados del petróleo (GLP) en depósitos fijos

ITC-ICG 06 Instalaciones de almacenamiento de gases licuados del petróleo (GLP) para uso propio

ITC-ICG 07 Instalaciones receptoras de combustibles gaseosos

RD 919/2006 (BOE: 4/9/2006)

Reglamento general del servicio público de gases combustibles

D 2913/1973 (BOE: 21/11/73) modificació (BOE: 21/5/75; 20/2/84), derogat en tot allò que contradiguin o s'oposin al que es disposa al "Reglamento técnico de distribución y utilización de combustibles gaseosos y sus instrucciones técnicas complementarias", aprovat pel RD 919/2006

Reglamento de redes y acometidas de combustibles gaseosos e instrucciones

O 18/11/74 (BOE: 6/12/74) modificació (BOE: 8/11/83; 23/7/84), derogat en tot allò que contradiguin o s'oposin al que es disposa al "Reglamento técnico de distribución y utilización de combustibles gaseosos y sus instrucciones técnicas complementarias", aprovat pel RD 919/2006

Gas-oil

Instrucción Técnica Complementaria MI-IP-03 "Instalaciones Petrolíferas para uso propio"

RD 1523/1999 (BOE: 22/10/1999)

Instal·lacions d'electricitat

REBT Reglamento electrotécnico para baja tensión. Instrucciones Técnicas Complementarias

RD 842/2002 (BOE 18/09/02)

Instrucción Técnica complementaria (ITC) BT 52 "Instalaciones con fines especiales. Infraestructura para la recarga de vehículos eléctricos", del Reglamento electrotécnico de baja tensión, y se modifican otras instrucciones técnicas complementarias del mismo.

RD 1053/2014 (BOE 31/12/2014)

CTE DB HE-5 Generació mínima d'energia elèctrica

RD 314/2006 (BOE 28/03/2006) i les seves modificacions.

Actividades de transporte, distribución, comercialización, suministro y procedimientos de autorización de instalaciones de energía eléctrica
RD 1955/2000 (BOE: 27/12/2000). Obligació de centre de transformació, distàncies línies elèctriques

Reglamento de condiciones técnicas y garantías de seguridad en líneas eléctricas de alta tensión y sus instrucciones técnicas complementarias, ITC-LAT 01 a 09
RD 223/2008 (BOE: 19/3/2008).

Reglamento sobre condiciones técnicas y garantías de seguridad en centrales eléctricas y centros de transformación
RD 337/2014 (BOE: 9/6/2014)

Normas sobre ventilación y acceso de ciertos centros de transformación
Resolució 19/6/1984 (BOE: 26/6/84)

Conexión a red de instalaciones de producción de energía eléctrica de pequeña potencia
RD 1699/2011 (BOE: 8/12/2011)

Procediment administratiu aplicable a les instal·lacions solars fotovoltaïques connectades a la xarxa elèctrica
D 352/2001, de 18 de setembre (DOGC 02.01.02)

Normes Tècniques particulars de FECSA-ENDESA relatives a les instal·lacions de xarxa i a les instal·lacions d'enllaç
Resolució ECF/4548/2006 (DOGC 22/2/2007)

Procediment a seguir en les inspeccions a realitzar pels organismes de control que afecten a les instal·lacions en ús no inscrites al Registre d'instal·lacions tècniques de seguretat industrial de Catalunya (RITSIC)
Instrucció 1/2015, de 12 de març de la Direcció General d'Energia i Mines

Certificat sobre compliment de les distàncies reglamentàries d'obres i construccions a línies elèctriques
Resolució 4/11/1988 (DOGC 30/11/1988)

Condicions i procediment a seguir per fer modificacions en instal·lacions d'enllaç elèctriques de baixa tensió
Instrucció 3/2014, de 20 de març, de la Direcció General d'Energia i Mines

Instal·lacions d'il·luminació

CTE DB HE-3 Condicions de les instal·lacions d'il·luminació
RD 314/2006 (BOE 28/03/2006) i les seves modificacions.

CTE DB SUA-4 Seguretat enfront al risc causat per il·luminació inadequada
RD 314/2006 (BOE 28/03/2006) i les seves modificacions.

REBT ITC-28 Instal·lacions en locals de pública concurrència
RD 842/2002 (BOE 18/09/02)

Llei d'ordenació ambiental de l'enllumenament per a la protecció del medi nocturn
Llei 6/2001 (DOGC 12/6/2001) i les seves modificació

Instal·lacions de telecomunicacions

Infraestructuras comunes en los edificios para el acceso a los servicios de telecomunicación
RD Ley 1/98 de 27 de febrero (BOE: 28/02/98); modificació Ley 10/2005 (BOE 15/06/2005); modificació Ley 38/99 (BOE 6/11/99).

Reglamento regulador de las infraestructuras comunes de telecomunicaciones para el acceso a los servicios de telecomunicación en el interior de las edificaciones
RD 346/2011 (BOE 1/04/2011)

Orden CTE/1296/2003, por la que se desarrolla el reglamento regulador de las infraestructuras comunes de telecomunicaciones para el acceso a los servicios de telecomunicación en el interior de las edificaciones, aprobado por el RD 346/2011
ITC/1644/2011, de 10 de juny. (BOE 16/6/2011)

Procedimiento a seguir en las instalaciones colectivas de recepción de televisión en el proceso de su adecuación para la recepción de TDT y se modifican determinados aspectos administrativos y técnicos de las infraestructuras comunes de telecomunicación en el interior de los edificios

Ordre ITC/1077/2006 (BOE: 13/4/2006)

Instal·lacions de protecció contra incendis

RIPCI Reglamento de Instalaciones de Protección Contra Incendios

RD 513/2017 (BOE 12/6/2017)

Normas de procedimiento y desarrollo del RD 1942/93 y es revisa el Anejo y sus apéndices

O 16.04.98 (BOE: 20.04.98)

CTE DB SI 4 Instal·lacions de protecció en cas d'incendi

RD 314/2006 (BOE 28/03/2006) i les seves modificacions.

Reglamento de seguridad en caso de incendios en establecimientos industriales, RSCIEI

RD 2267/2004, (BOE: 17/12/2004)

Instal·lacions de protecció al llamp

CTE DB SUA-8 i Annex B Seguretat enfront al risc causat per l'acció del llamp

RD 314/2006 (BOE 28/03/2006) i les seves modificacions.

Certificació energètica dels edificis

Procedimiento Básico para la certificación energética de los edificios

Real Decreto 390/2021 (BOE 02/06/2021)

Control de qualitat

Marc general

Código Técnico de la Edificación, CTE

RD 314/2006 (BOE 28/03/2006) i les seves modificacions.

CONTROL-08 Instrucción de hormigón estructural. Capítulo 8. Control

RD 1247/2008 , de 18 de julio (BOE 22/08/2008)

Control de qualitat en l'edificació d'habitatges

D 375/1988 (DOGC: 28/12/88) correcció d'errades (DOGC: 24/2/89) desplegament (DOGC: 24/2/89, 11/10/89, 22/6/92 i 12/9/94)

Normatives de productes, equips i sistemes (no exhaustiu)

Disposiciones para la libre circulación de los productos de construcción

Reglamento (UE) 305/2011 (DOUE: 04/04/2011), modificat pel Reglamento (UE) 2019/1020 i els Reglaments Delegats que el complementen.

Clasificación de los productos de construcción y de los elementos constructivos en función de sus propiedades de reacción y de resistencia frente al fuego

RD 842/2013 (BOE: 23/11/2013)

Actualización de las fichas de autorización de uso de sistemas de forjados

R 30/1/1997 (BOE: 6/3/97). *Sempre que no hagin de disposar de marcatge CE, segons estableix l'EHE-08.*

UC-85 recomanacions sobre l'ús de cendres volants en el formigó

O 12/4/1985 (DOGC: 3/5/85)

RC-16 Instrucción para la recepción de cementos

RD 256/2016 (BOE: 25/6/2016)

Criteris d'utilització en l'obra pública de determinats productes utilitzats en l'edificació

R 22/6/1998 (DOGC 3/8/98)

Gestió de residus de construcció i enderross

Text refós de la Llei reguladora dels residus

Decret Legislatiu 1/2009, de 21 de juliol (DOGC 28/7/2009)

Regulador de la producció y gestión de los residuos de construcción y demolición

RD 105/2008, d'1 de febrer (BOE 13/02/2008)

Programa de gestió de residus de la construcció de Catalunya (PROGROC), es regula la producció i gestió de residus de la construcció i demolició, i el cànon sobre la deposició controlada dels residus de la construcció.

D 89/2010, 26 juliol, (DOGC 6/07/2010)

Programa de Prevención y Gestión de Residuos y Recursos de Catalunya (PRECAT 20)

RD 2010/2018, del 6 d'abril (BOE 16/4/2018)

Operaciones de valorización y eliminación de residuos y la lista europea de residuos

O MAM/304/2002, de 8 febrer (BOE 16/3/2002)

Residuos y suelos contaminados

Llei 22/2011, de 28 de juliol (BOE 29/7/2011)

Llibre de l'edifici

Ley de Ordenación de la Edificación, LOE

Llei 38/1999 (BOE 06/11/99); Modificació: Llei 52/2002,(BOE 31/12/02); Modificació pels Pressupostos generals de l'estat per a l'any 2003. art. 105

Código Técnico de la Edificación, CTE

RD 314/2006 (BOE 28/03/2006) i les seves modificacions

Llibre de l'edifici per edificis d'habitatge

D 67/2015 (DOGC 7/8/2015)

D'acord amb l'article 9 del Reglament del Llibre de l'Edifici (Decret 206/92, DOG 1654 de 07.10.92), el promotor haurà de formalitzar el llibre de l'edifici en concloure les obres de construcció descrites al present projecte.

En aquest sentit el promotor encarregarà a un tècnic competent la redacció del corresponent Document d'Especificacions Tècniques, el qual s'ajustarà a les determinacions de l'article 7 del mateix Reglament citat.

Montcada i Reixac, desembre 2025

L'Arquitecte,

La Propietat,

Juan Jose Sanchez Ibañez

Universitat Autònoma de Barcelona

ANNEXOS A LA MEMORIA

ANNEX I

Justificació del compliment de RD 105/2008 Regulador de la producció i gestió de residus de la construcció i demolició

ESTUDI DE GESTIÓ DE RESIDUS

Enderroc, Rehabilitació, Ampliació

REAL DECRETO 210/2018, Programa de prevenció i gestió de residus i recursos de Catalunya (PRECAT20)
 REAL DECRETO 105/2008, Regulador de la producció i gestió de residus de construcció i enderroc

tipus
 quantitats
 codificació

DECRET 89/2010 (derogat parcialment i modificat), pel que s'aprova el Programa de gestió de residus de la construcció de Catalunya (PROGROC), es regula la producció i gestió dels residus de la construcció i demolició, i el cànon sobre la deposició controlada dels residus de la construcció.

DECRET 21/2006 Adopció de criteris ambientals i d'ecoeficiència als edificis

IDENTIFICACIÓ DE L'EDIFICI

Obra:	Substitució de coberta de fibrociment per planxa aïllada		
Situació:	Granja nº 1 del servei de Granges del campus de la UAB		
Municipi:	Cerdanyola del Valles	Comarca:	Valles Occidental

AVALUACIÓ I CARACTERÍSTIQUES DELS RESIDUS

Materials d'excavació (es considerin o no residus, mesurats sense esponjament)

Codificació residus LER	Pes	Volum
Ordre MAM/304/2002		
grava i sorra compacta	0,00	0,00
grava i sorra solta	0,00	0,00
argiles	0,00	0,00
terra vegetal	0,00	0,00
pedraplè	0,00	0,00
terres contaminades 170503	0,00	0,00
altres	0,00	0,00
totals d'excavació	0,00 t	0,00 m³

Destí de les terres i materials d'excavació		no es considera residu:		és residu:	
Els materials d'excavació que es reutilitzin a la mateixa obra o en una altra d'autoritzada, no es consideren residu sempre que el seu nou ús pugui ser acreditat. En una mateixa obra poden coexistir terres reutilitzades i terres portades a abocador		reutilització		a l'abocador	
		mateixa obra	altra obra		
		SI		SI	

Residus d'enderroc

Codificació residus LER	Pes/m ² (tones/m ²)	Pes (tones)	Volum aparent/m ² (m ³ /m ²)	Volum aparent (m ³)
Ordre MAM/304/2002				
obra de fàbrica 170102	0,542	0,000	0,512	0,000
formigó 170101	0,084	0,000	0,062	0,000
petris 170107	0,052	0,000	0,082	0,000
metalls 170407	0,004	0,000	0,001	0,000
fustes 170201	0,023	0,000	0,066	0,000
vidre 170202	0,001	0,000	0,004	0,000
plàstics 170203	0,004	0,000	0,004	0,000
guixos 170802	0,027	0,000	0,004	0,000
betums 170302	0,009	0,000	0,001	0,000
fibrociment 170605	0,010	10,906	0,018	6,059
definir altres:	-	0,000	-	0,000
en contacte amb plaques de fibrociment	0,001	0,000	0,040	0,000
altre material 2:	0,000	0,000	0,000	0,000
totals d'enderroc	0,7556	10,91 t	0,7944	6,06 m³

Residus de construcció

Codificació res	Pes/m ² (tones/m ²)	Pes (tones)	Volum aparent/m ² (m ³ /m ²)	Volum aparent (m ³)
Ordre MAM/304/2002				
sobrants d'execució				
obra de fàbrica 170102	0,0150	1,8833	0,0407	2,0923
formigó 170101	0,0320	1,8745	0,0261	1,3392
petris 170107	0,0020	0,4041	0,0118	0,6066
guixos 170802	0,0039	0,2019	0,0097	0,4997
altres	0,0010	0,0514	0,0013	0,0668
embalatges				
fustes 170201	0,0285	0,0620	0,0045	0,2313
plàstics 170203	0,0061	0,0812	0,0104	0,5321
paper i cartó 170904	0,0030	0,0427	0,0119	0,6107
metalls 170407	0,0004	0,0334	0,0018	0,0925
totals de construcció		4,63 t		6,07 m³

INVENTARI DE RESIDUS PERILLOSOS.

Dins l'obra s'han detectat aquests residus perillosos, els quals es separaran i gestionaran per separat per evitar que contaminin altres residus

Materials de construcció que contenen amiant	si	altres	especificar	-
Residus que contenen hidrocarburs	-		especificar	-
Residus que contenen PCB	-		especificar	-
Terres contaminades	-		especificar	-

MINIMITZACIÓ

PROJECTE. durant l'elaboració del projecte s'han pres les següents mesures per tal de minimitzar els residus	
1.- S'ha previst reutilitzar en obra parts dels materials que es retiren	-
2.- S'han optimitzat les seccions resistents de pilars, jàsseres, parets, fonaments, etc.	-
3.- L'adequació de l'edifici al terreny, genera un equilibri de moviments de terres	-
4.- El sistema constructiu és industrialitzat i prefabricat, es munta en obra sense generar gairebé residus	-
5.-	-
6.-	-
OBRA. a l'obra es duran a terme les accions següents	
1.- Emmagatzematge adient de materials i productes	-
2.- Conservació de materials i productes dins el seu embalatge original fins al moment de la seva utilització	-
3.- Els materials granulars (graves, sorres, etc.) es dipositaran en contenidors rígids o sobre superfícies dures	-
4.-	-
5.-	-
6.-	-

ELEMENTS DE CONSTRUCCIÓ REUTILITZABLES			
fusta en bigues reutilitzables	0,00 t	0,00 m ³	
fusta en llates, tarimes, parquetes reutilitzables o reciclables	0,00 t	0,00 m ³	
acer en perfils reutilitzables	0,00 t	0,00 m ³	
altres :	0,00 t	0,00 m ³	
Total d'elements reutilitzables	0,00 t	0,00 m³	

GESTIÓ (obra)

Terres				
Excavació / Mov. terres	Volum m ³ (+20%)	Reutilització (m ³)		Terres per a l'abocador volum aparent (m ³)
		a la mateixa obra	a altra autoritzada	
grava i sorra compacta	0,0	0,00	0,00	0,00
grava i sorra solta	0,0	0,00	0,00	0,00
argiles	0,0	0,00	0,00	0,00
terra vegetal	0,0	0,00	0,00	0,00
pedrapie	0,0	0,00	0,00	0,00
altres	0,0	0,00	0,00	0,00
terres contaminades	0,0			0,00
Total	0,0	0,00	0,00	0,00

SEPARACIÓ DE RESIDUS A OBRA. Cal separar individualitzadament en les fraccions següents si la generació per cadascú d'ells a l'obra supera les quantitats que segueixen

R.D. 105/2008	tones	Projecte	cal separar	tipus de residu
Formigó	80	1,87	no	inert
Maons, teules i ceràmics	40	1,88	no	inert
Metalls	2	0,03	no	no especial
Fusta	1	0,06	no	no especial
Vidres	1	0,00	no	no especial
Plàstics	0,50	0,04	no	no especial
Paper i cartó	0,50	0,04	no	no especial
Especials*	inapreciable	inapreciable	si	especial

* Dins els residus especials hi ha inclosos els envasos que contenen restes de matèries perilloses, vernissos, pintures, disolvents, desencofrants, etc... i els materials que hagin estat contaminats per aquests. Tot i ser difícilment quantificables, estan presents a l'obra i es separaran i tractaran a part de la resta de residus

Malgrat no ser obligada per tots els tipus de residus, s'han previst operacions de destrida i recollida selectiva dels residus a l'obra en contenidors o espais reservats pels següents residus

	R.D. 105/2008	projecte*
Inerts	Contenedor per Formigó	no no
	Contenedor per Ceràmics (maons, teules...)	no no
	Contenedor per Metalls	no no
No especials	Contenedor per Fustes	no no
	Contenedor per Plàstics	no no
	Contenedor per Vidre	no no
	Contenedor per Paper i cartó	no no
	Contenedor per Guixos i altres no especials	no no
Especials	Perilloses (un contenidor per cada tipus de residu especial)	si si

* A la cel·la **projecte** apareixen per defecte les dades del R.D. 105/2008. Es permet la possibilitat d'incrementar les fraccions que se separen, per poder-ne millorar la gestió, però **en cap cas es permet no separar si el R.D. ho obliga.**

GESTIÓ (fora obra) els residus es gestionaran fora d'obra a:

Degut a la manca d'espai, les operacions de separació de residus les realitzarà fora de l'obra un gestor autoritzat	-		
Instal·lacions de reciclatge i/o valorització	-		
Dipòsit autoritzat de terres, enderroc i runes de la construcció	-		
Tipus de residu i Nom, adreça i codi de gestor del residu			
tipus de residu	gestor	adreça	codi del gestor
Fibrociment	Enviland Medioambiente S	c/ Sabadell 7 - Granollers	E-1494,14
Residus inerts	Gestora de Residus de la	Travessera de Gracia, 56	E-804,03

PRESSUPOST

S'ha considerat pel càlcul del pressupost estimatiu :	Costos*	
Les previsions de separació de l'apartat de gestió i :	Classificació a obra: entre 12-16 €/m³	12,00
Un esponjament mig de tot tipus de residu del 35%	Transport: entre 5-8 €/m³ (mínim 100 €)	5,00
La distància mitjana a l'abocador : 15 Km	Abocador: runa neta (separada): entre 4-10 €/m³	4,00
Els residus especials i perillous en bidons de 200 l.	Abocador: runa bruta (barrejat): entre 15-25 €/m³	15,00
Contenidors de 5 m³ per a cada tipus de residu	Especials**: num. transports a 200 €/transport	0
Lloguer de contenidors inclòs en el preu	Gestor terres: entre 5-15 €/m³	5,00
La gestió de terres inclou la seva caracterització***	Gestor terres contaminades: entre 70-90 €/m³	70,00

* Els preus recollits per l'OCT s'han obtingut dels abocadors i valoritzadors de Catalunya, que han subministrat dades (2008-2009)

** Malgrat ser de difícil quantificació, sempre hi haurà residus especials a obra, per tant sempre caldrà una previsió de nombre de transports per la seva correcta gestió

*** La caracterització de terres o de qualsevol residu, permet saber amb exactitud quins elements contaminants o no, i amb quines proporcions hi són presents (dins el cost s'ha previst una caracterització, independentment del volum de terres. Cost de cada caracterització 1.000 euros)

RESIDU	Volum	Classificació	Transport	Valoritzador / Abocador	
Excavació	m³ (+20%)	12,00 €/m³	5,00 €/m³	5,00 €/m³	70,00 €/m³
Terres	0,00	-	-	0,00	
Terres contaminades	0,00	-	-		0,00

Construcció	m³ (+35%)			runa neta	runa bruta
				4,00 €/m³	15,00 €/m³
Formigó	1,81	-	9,04	-	27,12
Maons i ceràmics	2,82	-	14,12	-	42,37
Petris barrejats	0,82	-	4,09	-	12,28

Metalls	0,12	-	0,62	-	1,87
Fusta	0,31	-	1,56	-	4,68
Vidres	0,00	-	-	-	0,00
Plàstics	0,72	-	3,59	-	10,77
Paper i cartró	0,82	-	4,12	-	12,37
Guixos i no especials	0,76	-	3,82	-	11,47

Altres	0,00	0,00	-	-	-
Perillous Especials	8,18	98,15			327,18

16,38 98,15 100,00 0,00 450,12

Elements Auxiliars

Casetes d'emmagatzematge	0,00
Compactadores	0,00
Matxucadora de petris	0,00
Altres tipus de contenidors (per contenir líquids, beurades de formigó, etc.)	0,00
	0,00
	0,00

El pressupost estimatiu de la gestió de residus és de : **648,27 €**

El volum dels residus és de : **16,38 m³**

El pressupost de la gestió de residus és de : **648,27 euros**

DOCUMENTACIÓ GRÀFICA. INSTAL·LACIONS PREVISTES : TIPUS I DIMENSIONS DE CONTENIDORS DE RESIDUS PER OBRES

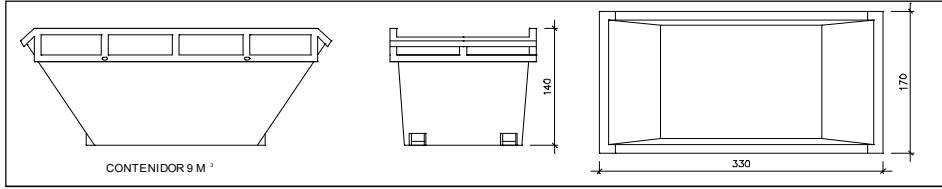

Contenedor 9 m³. Apte per a formigó, ceràmics, petris i fusta

unitats	1
---------	---

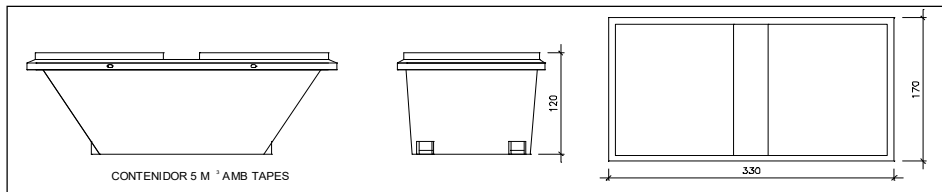

Contenedor 5 m³. Apte per a plàstics, paper i cartró, metalls i fusta

unitats	-
---------	---

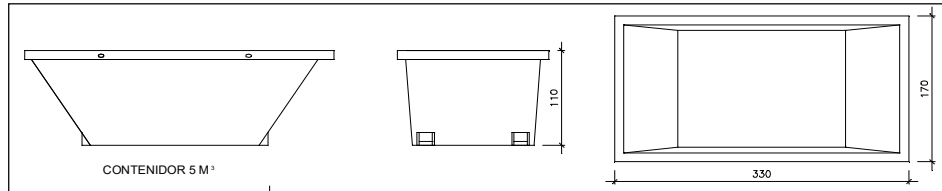

Contenedor 5 m³. Apte per a formigó, ceràmics, petris, fusta i metalls

unitats	-
---------	---

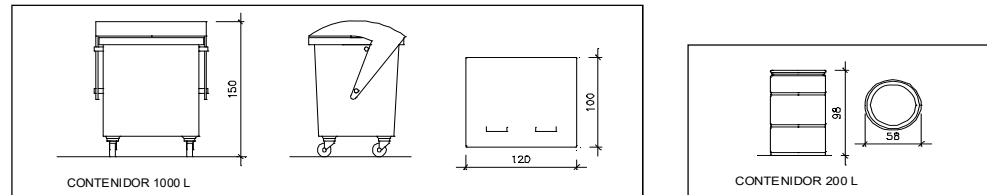

Contenedor 1000 L. Apte per a paper i cartró, plàstics

unitats	-
---------	---

Bidó 200 L. Apte per a residus especials

unitats	1
---------	---

El **Reial Decret 105/2008**, estableix que cal facilitar plànols de les instal·lacions previstes per a emmagatzematge, maneig, separació i altres operacions de gestió dels residus dins l'obra, si s'escau.

Donada la tipologia del projecte i per tal de no duplicar informació, aquests plànols d'instal·lacions previstes són a:

Estudi de Seguretat i Salut	-
Annex 1 d'aquest Estudi de Gestió de Residus	-

Posteriorment aquests plànols poden ser objecte d'adaptació a les característiques particulars de l'obra i els seus sistemes d'execució, previ acord de la direcció facultativa.

A més dels elements descrits, tal i com consta al pressupost, a l'obra hi haurà altres instal·lacions com :

Casetes d'emmagatzematge	-
Compactadores	-
Matxucadora de petris	-
Altres tipus de contenidors (per contenir líquids, beurades de formigó, etc..)	-
	-
	-

Les operacions destinades a la tria, classificació, transport i disposició dels residus generats a obra, s'ajustaran al que determina el Pla de Gestió de Residus elaborat per el Contractista, aprovat per la Direcció Facultativa i acceptat per la Propietat.

Aquest Pla ha estat elaborat en base a l'Estudi de Gestió de Residus, que s'inclou al projecte.

Si degut a modificacions en l'execució de l'obra o d'altres, cal fer modificacions a la gestió en obra dels residus, aquestes modificacions es documentaran per escrit i seran aprovades si s'escau per la Direcció Facultativa i se'n donarà comunicació per a la seva acceptació a la Propietat.

IMPORT A DIPOSITAR DAVANT DEL GESTOR DE RESIDUS COM A GARANTIA DE LA GESTIÓ DE RESIDUS

DIPÒSIT SEGONS REAL DECRETO 210/2018

Per les característiques del projecte, de com s'executarà l'obra i donades les operacions de minimització abans descrites, el càlcul inicial de generació de residus, a efectes del càlcul del dipòsit, s'estima que es podrà reduir en un percentatge del:

	Previsió inicial de l'Estudi	% de reducció per minimització	Previsió final de l'Estudi
Total excavació (tones)	0,00 T		0,00 T
Total construcció i enderroc (tones)	15,54 T	0,00 %	15,54 T

Càlcul del dipòsit

Residus d'excavació */ **	0 T	11 euros/T	0,00 euros
Residus de construcció i enderroc **	15,54 T	11 euros/T	170,94 euros
PES TOTAL DELS RESIDUS			15,5 Tones
Total dipòsit ***			170,94 euros

* Es recorda que les terres i pedres d'excavació que es reutilitzin en la mateixa obra o en una altra d'autoritzada no es consireren residu i per tant NO s'han d'incloure en el càlcul del dipòsit.

**Trasvassar les dades dels totals d' excavació i construcció de la Previsió final de L'Estudi (apartat superior)

***Dipòsit mínim 150€

Residus d'enderroc en rehabilitació: enderroc parcial (partides d'obra mesurades en m ³)				
	Volum medició (m ³)	Densitat (tones/m ³)	Pes residus (tones)	Volum aparent (m ³)
obra de fàbrica massissa	0,00	1,8	0,00	0,00
obra de fàbrica perforada	0,00	1,5	0,00	0,00
obra de fàbrica buida	0,00	1,2	0,00	0,00
formigó armat	0,00	2,5	0,00	0,00
paret de mamposteria	0,00	2,6	0,00	0,00
metalls (acer)	0,00	7,85	0,00	0,00
fustes	0,00	0,8	0,00	0,00
definir altres:	0,00	0,0	0,00	0,00

Residus d'enderroc en rehabilitació: enderroc parcial (medició en m ²)					
	Superfície de medició (m ²)	Volum (m ³ /m ²)	Pes (tones/m ²)	Pes residus (tones)	Volum aparent (m ³)
parets i murs					
obra de fàbrica massissa :	0,00	0,065	0,105	0,00	0,00
envà de 4-5 cm enguixat dues cares					
obra de fàbrica massissa :	0,00	0,17	0,294	0,00	0,00
paret de 15 cm enguixada dues cares					
obra de fàbrica massissa :	0,00	0,32	0,564	0,00	0,00
paret de 30 cm enguixada dues cares					
obra de fàbrica buida:	0,00	0,065	0,078	0,00	0,00
envà de 4-5 cm enguixat dues cares					
obra de fàbrica buida:	0,00	0,016	0,192	0,00	0,00
paret de 14 cm enguixada dues cares					
paret de mamposteria	0,00	0,5	1,3	0,00	0,00
de pedra calcària o granítica. 50 cm gruix					
sostre amb biguetes metàl·liques					
Amb revoltó de rajola, intereix 70cm, sense capa de compressió . Alçada de perfil h=variable. El resultat corresponent al perfil s'incorpora a acer reutilitzable.					
sostre amb biguetes	0,00	0,07948	0,11726	0,00	0,00
IPN-IPE 100					
sostre amb biguetes	0,00	0,103	0,14571	0,00	0,00
IPN-IPE 160					
sostre amb biguetes	0,00	0,112	0,17157	0,00	0,00
IPN-IPE 200					
sostre amb biguetes	0,00	0,1232	0,198	0,00	0,00
IPN-IPE 240					
sostre amb bigues de formigó					
Amb revoltó de maó, intereix 70 cm, sense capa de compressió. Alçada de biga h= variable.					
cantell 16 cm	0,00	0,11	0,18	0,00	0,00
cantell 20 cm	0,00	0,12	0,22	0,00	0,00
cantell 24 cm	0,00	0,13	0,28	0,00	0,00
sostre amb bigues de formigó					
Amb revoltó ceràmic (bovedilla), intereix 70 cm, sense capa de compressió .Alçada de biga h= variable.					
cantell 16 cm	0,00	0,16	0,1	0,00	0,00
cantell 20 cm	0,00	0,2	0,13	0,00	0,00
cantell 24 cm	0,00	0,24	0,16	0,00	0,00
sostre amb bigues de formigó					
Amb revoltó de formigó, intereix 70 cm, sense capa de compressió. Alçada de biga h= variable.					
biga i revoltó formigó h=16	0,00	0,16	0,12	0,00	0,00
biga i revoltó formigó h=20	0,00	0,2	0,15	0,00	0,00
biga i revoltó formigó h=24	0,00	0,24	0,18	0,00	0,00
llosa de ceràmica armada , intereix 50-60 cm (sostre ceràmic)					
cantell 12 cm	0,00	0,12	0,15	0,00	0,00
cantell 15 cm	0,00	0,15	0,18	0,00	0,00
cantell 20 cm	0,00	0,2	0,24	0,00	0,00

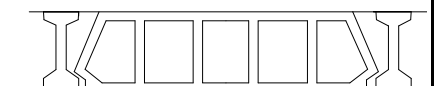
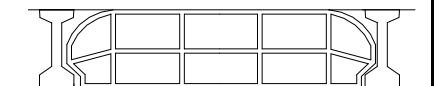
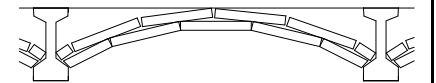
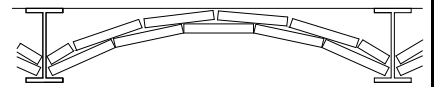

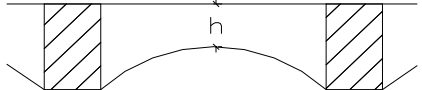
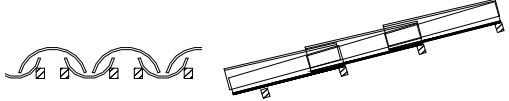
	Superfície de medició (m ²)	Volum (m ³ /m ²)	Pes (tones/m ²)	Pes residus (tones)	Volum aparent (m ³)
llosa de formigó armat					
cantell 8 cm	0,00	0,08	0,19	0,00	0,00
cantell 10 cm	0,00	0,1	0,24	0,00	0,00
cantell 12 cm	0,00	0,12	0,29	0,00	0,00
cantell 15 cm	0,00	0,15	0,36	0,00	0,00
cantell 20 cm	0,00	0,2	0,48	0,00	0,00
sostres amb bigues de fusta i tarima de fusta, intereix 50 cm					
El resultat corresponent de les bigues i les tarimes s'afegeix a fustes reutilitzables					
biga 16x10, tarima 2,5cm	0,00	0,041	0,0246	0,00	0,00
biga 15x15, tarima 2,5cm	0,00	0,0475	0,0285	0,00	0,00
biga 20x12, tarima 2,5cm	0,00	0,049	0,0294	0,00	0,00
biga 24x14, tarima 2,5cm	0,00	0,061	0,0366	0,00	0,00
sostres amb bigues de fusta i revoltó de guix o maó, intereix 50 cm					
El resultat corresponent de les bigues s'afegeix a fustes reutilitzables					
biga 16x10, revoltó h=8 cm	0,00	0,0854	0,075	0,00	0,00
biga 15x15, revoltó h=8 cm	0,00	0,0732	0,066	0,00	0,00
biga 20x12, revoltó h=10 cm	0,00	0,097	0,09	0,00	0,00
biga 24x14, revoltó h=12 cm	0,00	0,1122	0,105	0,00	0,00
capes de compressió de sostres i forjats amb					
2 cm de gruix	0,00	0,02	0,05	0,00	0,00
3 cm de gruix	0,00	0,03	0,075	0,00	0,00
4 cm de gruix	0,00	0,04	0,1	0,00	0,00
5 cm de gruix	0,00	0,05	0,125	0,00	0,00
cobertes (acabat)					
amidament per superfície de coberta, no de la projecció en planta els resultats dels elements que tenen fusta, es passen a fustes reutilitzables					
teules àrabs velles, preses amb 3 cm de morter. pes teula 2,4 kg / peça	0,00	0,0634	0,12	0,00	0,00
teules àrabs noves preses amb 3 cm de morter. pes teula 2 kg /peça	0,00	0,0577	0,11	0,00	0,00
teules àrabs velles col·locades a llata per canal o salt de garsa, pes teula 2,4 kg /peça	0,00	0,04173	0,065	0,00	0,00
pissarra vella sobre empostissat de fusta de 2-2,5 cm de gruix	0,00	0,0125	0,02	0,00	0,00
doblat de rasilla col·locat amb 3 cm de morter	0,00	0,025	0,1	0,00	0,00
cobertes (base i pendent)					
encadellat ceràmic de 3,5 cm de gruix	0,00	0,035	0,042	0,00	0,00
maó massís 4 cm gruix	0,00	0,04	0,072	0,00	0,00
sorra o morter de pendents (gruix unitari 1 cm)	0,00	0,1	0,18	0,00	0,00
envans de sostremort de maó massís de 4 cm i 20% de forats	0,00	0,032	0,0576	0,00	0,00
envans de sostremort de maó buit de 4,5cm i 20% de forats	0,00	0,036	0,0432	0,00	0,00
envans de sostremort de totxana de 9 cm i 20% de forats	0,00	0,072	0,0864	0,00	0,00

cel rasos					
cel-ras de placa d'escaiola enguixada per sota	0,00	0,023	0,02875	0,00	0,00
cel ras de canyís enguixat	0,00	0,017	0,016	0,00	0,00
cel ras de cartró guix de 15 mm de gruix	0,00	0,015	0,0117	0,00	0,00
paviments					
els resultats dels elements que tenen fusta, es passen a fustes reutilitzables					
rajola hidràulica o ceràmica gruix total 3 cm	0,00	0,03	0,05	0,00	0,00
rajola hidràulica o ceràmica gruix total 5 cm	0,00	0,05	0,08	0,00	0,00
rajola hidràulica o ceràmica gruix total 7 cm	0,00	0,07	0,11	0,00	0,00
terratzo sobre morter gruix total 5 cm	0,00	0,05	0,08	0,00	0,00
tarima de fusta de 2cm sobre llatets cada 35 cm.	0,00	0,0234285	0,03	0,00	0,00
parquet, tarima 2 cm sobre llatets cada 35 cm	0,00	0,0334285	0,04	0,00	0,00
parquet encolat o flotant, (gruix unitari 1 cm)	0,00	0,01	0,075	0,00	0,00
revestiments					
enguixat	0,00	0,01	0,012	0,00	0,00
arrebossat de ciment	0,00	0,02	0,02	0,00	0,00
arrebossat de calç, estuc	0,00	0,01	0,016	0,00	0,00
enrajolat de paret, inclòs arrebossat	0,00	0,03	0,034	0,00	0,00
enrajolat de paret, sense arrebossat	0,00	0,007	0,014	0,00	0,00
altres					
vidres. vidre senzill, gruix nominal 1 cm	0,00	0,001	0,025	0,00	0,00
fibrociment en plaques, amb o sense amiant, gruix placa ondulada 6 mm. Per a conductes: diàmetre x 3,14 x longitud	605,88	0,01	0,018	10,91	6,06
Aïllament tèrmic de llana de roca en contacte amb plaques de fibrociment	0,00	0,04	0,001	0,00	0,00
altre material 2:		0,00	0,00	0,00	0,00

Resum de residus d'enderroc parcial durant la construcció		
	pes T	volum m ³
parets i murs de fàbrica	0,000	0,00
murs de mamposteria, pedra	0,000	0,00
sostres amb bigues metàl·liques	0,000	0,00
sostres amb bigues de formigó	0,000	0,00
llosa de ceràmica armada	0,000	0,00
formigó armat	0,000	0,00
sostre amb bigues de fusta i tarima de fusta	0,000	0,00
sostre amb bigues de fusta i revoltó de guix o maó	0,000	0,00
capa de compressió de sostres i forjats amb armat	0,000	0,00
cobertes (acabat)	0,000	0,00
cobertes (base i pendents)	0,000	0,00
cel rasos	0,000	0,00
paviments	0,000	0,00
revestiments	0,000	0,00
vidres	0,000	0,00
fibrociment en plaques	10,906	6,06
Aïllament tèrmic de llana de roca en contacte	0,000	0,00
altre material 2:	0,000	0,00
Residus d'enderroc en rehabilitació i reforma d'edifici	10,906 T	6,06 m³

Resum de residus d'enderroc reutilitzables					
				Tones	m ³
fusta , bigues reutilitzables	bigues 16x10 cm	0,032	0,025	0,000	0,00
	bigues 15x15 cm	0,045	0,036	0,000	0,00
	bigues 20x12 cm	0,048	0,04	0,000	0,00
	bigues 24x14 cm	0,0672	0,055	0,000	0,00
empostissats, tarimes, llates	2-2,5 cm gruix	0,025	0,015	0,000	0,00
fusta sense format				0,000	0,00
acer , perfils reutilitzables	IPN h=10	0,0015142	0,01274	0,000	0,00
	IPN h=16	0,0032857	0,0242857	0,000	0,00
	IPN h=20	0,0047837	0,0384285	0,000	0,00
	IPN h=24	0,0065857	0,0517	0,000	0,00
	varis			0,000	0,00
altres elements susceptibles de ser reutilitzats:				0,00	0,00

Residus de rehabilitació (construcció) (superfície d'obra nova equivalent, per al càlcul de residus)

superfície de reforma o rehabilitació **514,08 m²**

Tipus de rehabilitació	
Rehabilitació integral	0,9
Reforma afectant elements estructurals	0,7
Reforma no afectant elements estructurals	0,5
Reforma poca entitat	0,3
	0,3

Percentatge aproximat del pressupost corresponent a l'enderroc de la rehabilitació respecte el pressupost d'execució de la rehabilitació en % (20% màxim)

20,00 %

superfície d'obra nova equivalent **51,41 m²**

Residus de rehabilitació (construcció)				
Superfície equivalent	51,41 m²			
	Pes (tones/m ²)	Pes residus (tones)	Volum aparent (m ³ /m ²)	Volum aparent (m ³)
sobrants d'execució	0,0859	4,4152	0,0896	4,6046
obra de fàbrica	0,0366	1,8833	0,0407	2,0923
formigó	0,0365	1,8745	0,0261	1,3392
petris	0,0079	0,4041	0,0118	0,6066
guixos	0,0039	0,2019	0,0097	0,4997
altres	0,0010	0,0514	0,0013	0,0668
embalatges	0,0043	0,2194	0,0285	1,4667
fustes	0,0012	0,0620	0,0045	0,2313
plàstics	0,0016	0,0812	0,0104	0,5321
paper i cartró	0,0008	0,0427	0,0119	0,6107
metalls	0,0007	0,0334	0,0018	0,0925
Residu de rehabilitació (construcció)	0,090152	4,63 t	0,1181	6,07 m³

ESTAT D'AMIDAMENTS

Estat d'Amidaments

1 TREBALLS PREVIS I IMPLANTACIÓ

Comentari	Uts.	Llarg.	Ampl.	Alçada	Subtotal	Total
1.1 H6AA2111 m Tanca mòbil, de 2 m d'alçària, d'acer galvanitzat, amb malla electrosoldada de 90x150 mm i de 4.5 i 3.5 mm de D, bastidor de 3.5x2 m de tub de 40 mm de D, fixat a peus prefabricats de formigó, i amb el desmuntatge inclòs		50,000		2,000	100,000	
		16,500		2,000	33,000	
		46,300		2,000	92,600	
		17,400		2,000	34,800	
1.2 HQU1D190 mes Lloguer de mòdul prefabricat per equipament de vestidors a obra de 8x2,4 m amb tancaments formats per placa de dues planxes d'acer prelacat i aïllament interior de 40mm de gruix i paviment format per tauler aglomerat hidròfug amb acabat de PVC sobre xapa galvanitzada i llana mineral de vidre, instal·lació elèctrica 2 punts de llum, interruptor, endolls i protecció diferencial						Total mes: 2,000
1.3 HQU1H110 mes Lloguer de mòdul prefabricat de cabina amb inodor químic d'1,05x1,05 m i 2.35 m d'alçària, amb tancaments de polietilè i sostre translúcid, equipat amb 1 inodor amb dipòsit químic de 250l. i un lavabo amb dipòsit d'aigua de 45l. , amb manteniment inclòs						Total mes: 2,000
1.4 K1A26300 u Comprovació de la xarxa d'evacuació de les aigües pluvials existents, consistent en determinar si les connexions al clavegueram són funcionals i si aquestes arriben a la xarxa general						Total u: 1,000

Estat d'Amidaments

2 DESMUNTATGES I ENDERROCS

Comentari	Uts.	Llarg.	Ampl.	Alçada	Subtotal	Total	
2.1 OXP010	U Lloguer de plataforma elevadora de tises de 10 m d'altura màxima de treball. Inclou el transport i retirada de la plataforma, manteniment i assegurança de responsabilitat civil						
					Total U	10,000	
2.2 DQC030	m² Desmuntatge de cobertura de plaques de fibrociment amb amiant, subjecta mecànicament sobre corretja estructural a menys de 20 m d'altura, per empresa qualificada i inscrita en el Registre d'Empreses amb Risc a l'Amiant, en coberta inclinada a dues aigües amb un pendent mitjà del 30%, per a una superfície mitjana a desmuntar d'entre 201 i 500 m²; amb mitjans i equips adequats, i càrrega mecànica sobre camió.						
solapament 10 %	2 1,1	40,800	6,750		550,800 550,800	605,880	
					Total m²	605,880	
2.3 K21D3511b	m Desmuntatge de l'escala de mà i passarel·la d'accés actual a la coberta, amb mitjans manuals i càrrega manual de runa sobre camió o contenidor.						
escales passarel·la		44,500		5,400	5,400 44,500	49,900	
					Total m	49,900	
2.4 K21D3511	u Desmuntatge dels exutoris, amb mitjans manuals i càrrega manual de runa sobre camió o contenidor						
					Total u	4,000	
2.5 K21D1011b	m Arrencada dels baixants i connexions als desguassos amb mitjans manuals i càrrega manual de runa sobre camió o contenidor						
baixant	8			4,100	32,800	32,800	
					Total m	32,800	
2.6 K2153P01b	m Arrencada del canal conformat per blocs de formigó, en mal estat, que fan de base del canaló de recollida d'aigües, amb mitjans manuals i càrrega manual de runa sobre camió o contenidor.						
	2	40,500			81,000	81,000	
					Total m	81,000	
2.7 K2153P01	m Arrencada de canaló de recollida d'aigües amb mitjans manuals i càrrega manual de runa sobre camió o contenidor						
	2	40,500			81,000	81,000	
					Total m	81,000	
2.8 L21HUL10	u Desmuntatge, aplec i posterior col·locació de llumenera decorativa interior, equipada amb làmpades incandescent fluorescentes o halògenes, muntada superficialment sobre paraments verticals o horitzontals, amb mitjans manuals.						
					Total u	6,000	

Estat d'Amidaments

3 FORMACIO DE COBERTA

Comentari	Uts.	Llarg.	Ampl.	Alçada	Subtotal	Total
3.1 QTM010	m² Coberta inclinada de panells sandvitx aïllants d'acer, de 80 mm de espessor i 1000 mm d'ample, ànima aïllant de poliuretà, amb una pendent major del 10%.					
	2	40,800	6,300		514,080	
					Total m²	514,080
3.2 QTE010	m Acabat per a carener de coberta de panells d'acer, mitjançant xapa plegada d'acer, amb acabat prelatat, de 0,6 mm d'espessor, 60 cm de desenvolupament i 3 plecs, amb junt d'estanquitat.					
					Total m	41,000
3.3 QTE010c	m Acabat per a trobada amb parament vertical de coberta de panells d'acer, mitjançant xapa plegada d'acer, amb acabat prelatat, de 0,6 mm d'espessor, 50 cm de desenvolupament i 3 plecs, amb junt d'estanquitat.					
	4	6,300			25,200	
					Total m	25,200
3.4 QTE010b	m Acabat per a vora perimetral de coberta de panells d'acer, mitjançant xapa plegada d'acer, amb acabat prelatat, de 0,6 mm d'espessor, 50 cm de desenvolupament i 3 plecs, amb junt d'estanquitat.					
	2	41,000			82,000	
					Total m	82,000
3.5 KD15B671	m Baixant de tub de PVC-U de paret massissa, àrea d'aplicació B segons norma UNE-EN 1329-1, de DN 90 mm, incloses les peces especials i fixat mecànicament amb brides					
baixant	8	4,100			32,800	
Connexions amb col·lector	4	1,000			4,000	
					Total m	36,800
3.6 K2153P01c	m Formació de canal exterior amb peces de cercol de 20x20x25 cm de formigó prefabricat, col·locat a la vora del ràfec, amb morter mixt 1:2:10, elaborat a obra i connectat a baixant.					
	2	40,500			81,000	
					Total m	81,000
3.7 QTE010d	m Canal exterior de secció rectangular, mitjançant xapa plegada d'acer, amb acabat prelatat, de 1,0 mm d'espessor, 80 cm de desenvolupament i 4 plecs.					
	2	41,000			82,000	
					Total m	82,000

Estat d'Amidaments

4 CANALITZACIÓ D'AIGÜES PLUVIALS

Comentari	Uts.	Llarg.	Ampl.	Alçada	Subtotal	Total
4.1 K219KFC0	m Tall en paviment de formigó de 15 cm de fondària com a mínim, amb màquina tallajunts amb disc de diamant, per a delimitar la zona a demolir					
connexions	4	2,500	2,000		20,000	
tub principal	2	47,000			94,000	
					Total m	114,000
4.2 K2192311	m3 Enderroc de solera de formigó en massa, amb compressor i càrrega manual i mecànica de runa sobre camió o contenidor					
connexions	4	2,500	0,400	0,150	0,600	
tub principal		47,000	0,400	0,150	2,820	
					Total m3	3,420
4.3 K222B232	m3 Excavació de rasa per a pas d'instal·lacions fins a 1 m de fondària, en terreny fluix (SPT 20-50), realitzada amb minicarregadora amb accessori retroexcavador i amb les terres deixades a la vora					
connexions	4	2,500	0,400	0,800	3,200	
tub principal		47,000	0,400	0,800	15,040	
		19,000	0,400	0,800	6,080	
		8,500	0,400	0,800	2,720	
Pous	1	1,500	1,500	1,500	3,375	
					Total m3	30,415
4.4 KD351840	u Pou de registre de peces de formigó prefabricat circular de diàmetre 120 cm i 1,6 m de fondària, amb solera amb mitja canya de formigó en massa HM - 20 / B / 20 / X0, de 25 cm de gruix mínim i de planta interior 1.8x1,8 m per a tub de diàmetre 120 cm, i part proporcional de peces especials, bastiment quadrat de fosa dúctil per a pou de registre i tapa abatible, pas lliure de 810 mm de diàmetre i classe D400 segons norma UNE-EN 124 col·locat amb morter i graons de polipropilè armat					
					Total u	2,000
4.5 KD7K3343	m Clavegueró amb tub de polipropilè de paret tricapa per a sanejament sense pressió, de DN 200 mm i de SN 8 (8 kN/m2) de rigidesa anular, sobre solera de formigó de 15 cm de gruix i llit de sorra de 15 cm de gruix					
tub principal		47,000			47,000	
		19,000			19,000	
		8,500			8,500	
					Total m	74,500
4.6 K225177A	m3 Terraplenat i piconatge mecànics amb terres adequades, en tongades de fins a 25 cm, amb una compactació del 90% del PM					
connexions	4	2,500	0,400	0,800	3,200	
tub principal		47,000	0,400	0,800	15,040	
		19,000	0,400	0,800	6,080	
		8,500	0,400	0,800	2,720	
					Total m3	27,040
4.7 F9G12332	m3 Paviment de formigó sense additius HM-30/B/10/I+E de consistència tova, grandària màxima del granulat, 10 mm, escampat des de camió, estesa i vibratge manual i acabat reglejat					
connexions	4	2,500	0,400	0,150	0,600	
tub principal		47,000	0,400	0,150	2,820	
					Total m3	3,420

Estat d'Amidaments

5 FORMACIO FALS SOSTRE

Comentari	Uts.	Llarg.	Ampl.	Alçada	Subtotal	Total	
5.1 OXA113	U Lloguer, durant 10 dies naturals, de torre de treball mòbil, amb plataforma de treball de 3x1 m ² , situada a una altura de 3 m, formada per estructura tubular d'acer galvanitzat en calent de 48,3 mm i 3,2 mm de gruix, preparada per suportar una càrrega de 2,0 kN/m ² uniformement distribuïda sobre la plataforma i una càrrega puntual d'1,5 kN, classe 3 segons UNE-EN 1004.						
					Total U	7,000	
5.2 OXA133	U Muntatge i desmuntatge de torre de treball mòbil, amb plataforma de treball de 3x1 m ² , situada a una altura de 3 m, formada per estructura tubular d'acer galvanitzat en calent, preparada per suportar una càrrega de 2,0 kN/m ² uniformement distribuïda sobre la plataforma i una càrrega puntual d'1,5 kN, classe 3 segons UNE-EN 1004, segons plànols de muntatge. Inclús accessoris, sistemes de protecció, ancoratges i reposicions.						
					Total U	1,000	
5.3 L21HUL10	u Desmuntatge, aplec i posterior col·locació de llumenera decorativa interior, equipada amb làmpades incandescents fluorescents o halògenes, muntada superficialment sobre paraments verticals o horitzontals, amb mitjans manuals.						
					Total u	3,000	
5.4 K218A210	m2 Enderroc de cel ras de placa de llana de roca, amb mitjans manuals i càrrega manual sobre camió o contenidor						
		3,800	4,100		15,580		
		2,800	4,100		11,480		
					Total m2	27,060	
5.5 E4435112	kg Acer S275JR segons UNE-EN 10025-2, per a bigues formades per peça simple, en perfils laminats en calent sèrie IPN, IPE, HEB, HEA, HEM i UPN, amb una capa d'imprimació antioxidant, col·locat a l'obra amb soldadura						
Tub 100.60.45 10,5 kg/m	10,5	5,080	8,000		426,720		
mermes 10%	1,1				426,720	469,392	
					Total kg	469,392	
5.6 RTC015	m ² Fals sostre continu suspès, llis, 12,5+27+27, situat a una altura menor de 4 m, amb nivell de qualitat de l'acabat estàndard (Q2), constituït per: ESTRUCTURA: estructura metàl·lica d'acer galvanitzat de mestres primàries 60/27 mm amb una modulació de 1000 mm i suspeses de la superfície suport de formigó amb penjats combinats cada 900 mm, i mestres secundàries fixades perpendicularment a les mestres primàries amb connectors tipus cavalló amb una modulació de 500 mm; PLAQUES: una capa de plaques de guix laminat A / UNE-EN 520 - 1200 / longitud / 12,5 / amb les vores longitudinals afinades. Inclús banda autoadhesiva desolidaritzant, fixacions per a l'ancoratge dels perfils, cargols per a la fixació de les plaques, pasta de segellament, cinta microperforada de paper i accessoris de muntatge.						
		6,700	7,300		48,910		
		3,800	4,100		15,580		
		2,800	4,100		11,480		
					Total m ²	75,970	
5.7 III131	U Lluminiària quadrada, no regulable, de 595x595x34 mm, de 40 W, alimentació a 220/240 V i 50-60 Hz, amb llum LED no reemplaçable, temperatura de color 4000 K, òptica formada per reflector recobert amb alumini vaporitzat, acabat molt brillant, d'alt rendiment, feix de llum extensiu 120°, difusor de polimetilmetacrilat (PMMA), cercle embellidor d'alumini injectat, acabat termoesmaltat, de color blanc, índex d'enlluernament unificat menor de 19, índex de reproducció cromàtica major de 80, flux lluminós 4054 lúmens, grau de protecció IP44. Instal·lació encastada.						
					Total U	8,000	

Estat d'Amidaments

5 FORMACIO FALS SOSTRE

Comentari	Uts.	Llarg.	Ampl.	Alçada	Subtotal	Total
5.8 0XA123	U Transport i retirada de torre de treball mòbil, amb plataforma de treball de 3x1 m ² , situada a una altura de 3 m, formada per estructura tubular d'acer galvanitzat en calent, preparada per suportar una càrrega de 2,0 kN/m ² uniformement distribuïda sobre la plataforma i una càrrega puntual d'1,5 kN.					
					Total U	1,000

Estat d'Amidaments

6 SEGURETAT I SALUT

Comentari	Uts.	Llarg.	Ampl.	Alçada	Subtotal	Total
6.1 YCF011	m Sistema provisional de protecció de vora de forjat, classe A, en estructures metàl·liques, d'1 m d'altura, format per barana principal i intermèdia de tub d'acer de 25 mm de diàmetre i entornpeu metàl·lic, tot això subjecte a guardacossos telescòpics d'acer, fixats a la biga metàl·liques per collament. Amortitzables els guardacossos en 20 usos, les baranes en 150 usos i els entornpeus en 150 usos.					
	2	14,000			28,000	
					Total m	28,000
6.2 H148U010	u Granota amb caputxa, amb tancament elàstic facial, mànigues i camals, d'un sol us, amb segell CE 0121, tipus 5 categoria III, per a treballs amb ambients amb partícules perilloses					
					Total u	10,000
6.3 HQU1D390	u Transport, entrega, retirada, muntatge i desmuntatge de mòdul prefabricat per equipament de vestidors, per a unitat de descontaminació d'amiant, a obra de 8x2,4 m amb tancaments formats per placa de dues planxes d'acer prelacat i aïllament interior de 40mm de gruix i paviment format per tauler aglomerat hidròfug amb acabat de PVC sobre xapa galvanitzada i llana mineral de vidre, instal·lació elèctrica 2 punts de llum, interruptor, endolls i protecció diferencial					
					Total u	1,000

Estat d'Amidaments

7 GESTIO DE RESIDUS

Comentari	Uts.	Llarg.	Ampl.	Alçada	Subtotal	Total	
7.1 GRA010	U Transport de mescla sense classificar de residus inerts produïts en obres de construcció i/o demolició, amb contenidor de 5 m ³ , a abocador específic, instal·lació de tractament de residus de construcció i demolició externa a l'obra o centre de valorització o eliminació de residus.						
					Total U	2,000	
7.2 GEB020	m ³ Transport d'elements de fibrociment amb amiant procedents d'una demolició, a abocador específic, instal·lació de tractament de residus de construcció i demolició externa a l'obra o centre de valorització o eliminació de residus, prèviament plastificats i paletitzats.						
plaques coberta		6,060			6,060		
					Total m³	6,060	
7.3 GEC020	m ³ Disposició controlada en dipòsit autoritzat inclòs el cànon sobre la deposició controlada dels residus de la construcció, segons la LLEI 8/2008, de residus d'amiant friable o en pols peril·losos amb una densitat 0,9 t/m ³ , procedents de la construcció o demolició, amb codi 17 06 01* segons la Llista Europea de Residus						
					Total m³	28,090	
7.4 GRB010	U Cànon d'abocament per lliurament de contenidor de 5 m ³ amb mescla sense classificar de residus inerts produïts a obres de construcció i/o demolició, en abocador específic, instal·lació de tractament de residus de construcció i demolició externa a l'obra o centre de valorització o eliminació de residus.						
					Total U	2,000	

Pressupost

1 TREBALLS PREVIS I IMPLANTACIÓ

N...	Codi	...	Denominació	Amidament	Preu	TOTAL
1	H6AA2111	m	Tanca mòbil, de 2 m d'alçària, d'acer galvanitzat, amb malla electrosoldada de 90x150 mm i de 4.5 i 3.5 mm de D, bastidor de 3.5x2 m de tub de 40 mm de D, fixat a peus prefabricats de formigó, i amb el desmuntatge inclòs			
			TOTAL m DE MEDICION	260,400	3,20	833,28
2	HQU1D190	mes	Lloguer de mòdul prefabricat per equipament de vestidors a obra de 8x2,4 m amb tancaments formats per placa de dues planxes d'acer prelacat i aïllament interior de 40mm de gruix i paviment format per tauler aglomerat hidròfug amb acabat de PVC sobre xapa galvanitzada i llana mineral de vidre, instal·lació elèctrica 2 punts de llum, interruptor, endolls i protecció diferencial			
			TOTAL mes DE MEDICION	2,000	73,39	146,78
3	HQU1H110	mes	Lloguer de mòdul prefabricat de cabina amb inodor químic d'1,05x1,05 m i 2.35 m d'alçària, amb tancaments de polietilè i sostre translúcid, equipat amb 1 inodor amb dipòsit químic de 250l. i un lavabo amb dipòsit d'aigua de 45l. , amb manteniment inclòs			
			TOTAL mes DE MEDICION	2,000	139,49	278,98
4	K1A26300	u	Comprovació de la xarxa d'evacuació de les aigües pluvials existents, consistent en determinar si les connexions al clavegueram són funcionals i si aquestes arriben a la xarxa general			
			TOTAL u DE MEDICION	1,000	430,13	430,13
TOTAL TREBALLS PREVIS I IMPLANTACIÓ:						1.689,17

Pressupost

2 DESMUNTATGES I ENDERROCS

N...	Codi	...	Denominació	Amidament	Preu	TOTAL
1	0XP010	U	Lloguer de plataforma elevadora de tises de 10 m d'altura màxima de treball. Inclou el transport i retirada de la plataforma, manteniment i assegurança de responsabilitat civil			
			TOTAL U DE MEDICION	10,000	122,39	1.223,90
2	DQC030	m ²	Desmuntatge de cobertura de plaques de fibrociment amb amiant, subjecta mecànicament sobre corretja estructural a menys de 20 m d'altura, per empresa qualificada i inscrita en el Registre d'Empreses amb Risc a l'Amiant, en coberta inclinada a dues aigües amb un pendent mitjà del 30%, per a una superfície mitjana a desmuntar d'entre 201 i 500 m ² ; amb mitjans i equips adequats, i càrrega mecànica sobre camió.			
			TOTAL m ² DE MEDICION	605,880	20,91	12.668,95
3	K21D3511b	m	Desmuntatge de l'escala de mà i passarel·la d'accés actual a la coberta, amb mitjans manuals i càrrega manual de runa sobre camió o contenidor.			
			TOTAL m DE MEDICION	49,900	51,34	2.561,87
4	K21D3511	u	Desmuntatge dels exutoris, amb mitjans manuals i càrrega manual de runa sobre camió o contenidor			
			TOTAL u DE MEDICION	4,000	51,34	205,36
5	K21D1011b	m	Arrencada dels baixants i connexions als desguassos amb mitjans manuals i càrrega manual de runa sobre camió o contenidor			
			TOTAL m DE MEDICION	32,800	3,59	117,75
6	K2153P01b	m	Arrencada del canal conformat per blocs de formigó, en mal estat, que fan de base del canaló de recollida d'aigües, amb mitjans manuals i càrrega manual de runa sobre camió o contenidor.			
			TOTAL m DE MEDICION	81,000	3,85	311,85
7	K2153P01	m	Arrencada de canaló de recollida d'aigües amb mitjans manuals i càrrega manual de runa sobre camió o contenidor			
			TOTAL m DE MEDICION	81,000	3,85	311,85
8	L21HUL10	u	Desmuntatge, aplec i posterior col·locació de llumenera decorativa interior, equipada amb làmpades incandescent fluorescentes o halògenes, muntada superficialment sobre paraments verticals o horitzontals, amb mitjans manuals.			
			TOTAL u DE MEDICION	6,000	13,82	82,92
TOTAL DESMUNTATGES I ENDERROCS:						17.484,45

Pressupost

3 FORMACIO DE COBERTA

N...	Codi	...	Denominació	Amidament	Preu	TOTAL
1	QTM010	m ²	Coberta inclinada de panells sandvitx aïllants d'acer, de 80 mm de espessor i 1000 mm d'ample, ànima aïllant de poliuretà, amb una pendent major del 10%.			
			TOTAL m ² DE MEDICION	514,080	66,39	34.129,77
2	QTE010	m	Acabat per a carener de coberta de panells d'acer, mitjançant xapa plegada d'acer, amb acabat prelatat, de 0,6 mm d'espessor, 60 cm de desenvolupament i 3 plecs, amb junt d'estanquitat.			
			TOTAL m DE MEDICION	41,000	22,62	927,42
3	QTE010c	m	Acabat per a trobada amb parament vertical de coberta de panells d'acer, mitjançant xapa plegada d'acer, amb acabat prelatat, de 0,6 mm d'espessor, 50 cm de desenvolupament i 3 plecs, amb junt d'estanquitat.			
			TOTAL m DE MEDICION	25,200	20,86	525,67
4	QTE010b	m	Acabat per a vora perimetral de coberta de panells d'acer, mitjançant xapa plegada d'acer, amb acabat prelatat, de 0,6 mm d'espessor, 50 cm de desenvolupament i 3 plecs, amb junt d'estanquitat.			
			TOTAL m DE MEDICION	82,000	20,35	1.668,70
5	KD15B671	m	Baixant de tub de PVC-U de paret massissa, àrea d'aplicació B segons norma UNE-EN 1329-1, de DN 90 mm, incloses les peces especials i fixat mecànicament amb brides			
			TOTAL m DE MEDICION	36,800	20,09	739,31
6	K2153P01c	m	Formació de canal exterior amb peces de cercol de 20x20x25 cm de formigó prefabricat, col·locat a la vora del ràfec, amb morter mixt 1:2:10, elaborat a obra i connectat a baixant.			
			TOTAL m DE MEDICION	81,000	7,21	584,01
7	QTE010d	m	Canal exterior de secció rectangular, mitjançant xapa plegada d'acer, amb acabat prelatat, de 1,0 mm d'espessor, 80 cm de desenvolupament i 4 plecs.			
			TOTAL m DE MEDICION	82,000	20,05	1.644,10
TOTAL FORMACIO DE COBERTA:						40.218,98

Pressupost

4 CANALITZACIÓ D'AIGÜES PLUVIALS

N...	Codi	...	Denominació	Amidament	Preu	TOTAL
1	K219KFC0	m	Tall en paviment de formigó de 15 cm de fondària com a mínim, amb màquina tallajunts amb disc de diamant, per a delimitar la zona a demolir			
			TOTAL m DE MEDICION	114,000	11,82	1.347,48
2	K2192311	m3	Enderroc de solera de formigó en massa, amb compressor i càrrega manual i mecànica de runa sobre camió o contenidor			
			TOTAL m3 DE MEDICION	3,420	152,22	520,59
3	K222B232	m3	Excavació de rasa per a pas d'instal·lacions fins a 1 m de fondària, en terreny fluix (SPT 20-50), realitzada amb minicarregadora amb accessori retroexcavador i amb les terres deixades a la vora			
			TOTAL m3 DE MEDICION	30,415	9,73	295,94
4	KD351840	u	Pou de registre de peces de formigó prefabricat circular de diàmetre 120 cm i 1,6 m de fondària, amb solera amb mitja canya de formigó en massa HM - 20 / B / 20 / X0, de 25 cm de gruix mínim i de planta interior 1.8x1,8 m per a tub de diàmetre 120 cm, i part proporcional de peces especials, bastiment quadrat de fosa dúctil per a pou de registre i tapa abatible, pas lliure de 810 mm de diàmetre i classe D400 segons norma UNE-EN 124 col·locat amb morter i graons de polipropilè armat			
			TOTAL u DE MEDICION	2,000	971,43	1.942,86
5	KD7K3343	m	Clavegueró amb tub de polipropilè de paret tricapa per a sanejament sense pressió, de DN 200 mm i de SN 8 (8 kN/m2) de rigidesa anular, sobre solera de formigó de 15 cm de gruix i llit de sorra de 15 cm de gruix			
			TOTAL m DE MEDICION	74,500	89,00	6.630,50
6	K225177A	m3	Terraplenat i piconatge mecànics amb terres adequades, en tongades de fins a 25 cm, amb una compactació del 90% del PM			
			TOTAL m3 DE MEDICION	27,040	3,84	103,83
7	F9G12332	m3	Paviment de formigó sense additiu HM-30/B/10/I+E de consistència tova, grandària màxima del granulat, 10 mm, escampat des de camió, estesa i vibratge manual i acabat reglejat			
			TOTAL m3 DE MEDICION	3,420	110,08	376,47
TOTAL CANALITZACIÓ D'AIGÜES PLUVIALS:						11.217,67

Pressupost

5 FORMACIO FALS SOSTRE

N...	Codi	...	Denominació	Amidament	Preu	TOTAL
1	0XA113	U	Lloguer, durant 10 dies naturals, de torre de treball mòbil, amb plataforma de treball de 3x1 m ² , situada a una altura de 3 m, formada per estructura tubular d'acer galvanitzat en calent de 48,3 mm i 3,2 mm de gruix, preparada per suportar una càrrega de 2,0 kN/m ² uniformement distribuïda sobre la plataforma i una càrrega puntual d'1,5 kN, classe 3 segons UNE-EN 1004.			
			TOTAL U DE MEDICION	7,000	73,58	515,06
2	0XA133	U	Muntatge i desmuntatge de torre de treball mòbil, amb plataforma de treball de 3x1 m ² , situada a una altura de 3 m, formada per estructura tubular d'acer galvanitzat en calent, preparada per suportar una càrrega de 2,0 kN/m ² uniformement distribuïda sobre la plataforma i una càrrega puntual d'1,5 kN, classe 3 segons UNE-EN 1004, segons plànols de muntatge. Inclús accessoris, sistemes de protecció, ancoratges i reposicions.			
			TOTAL U DE MEDICION	1,000	520,76	520,76
3	L21HUL10	u	Desmuntatge, aplec i posterior col·locació de llumenera decorativa interior, equipada amb làmpades incandescents fluorescents o halògenes, muntada superficialment sobre paraments verticals o horitzontals, amb mitjans manuals.			
			TOTAL u DE MEDICION	3,000	13,82	41,46
4	K218A210	m2	Enderroc de cel ras de placa de llana de roca, amb mitjans manuals i càrrega manual sobre camió o contenidor			
			TOTAL m2 DE MEDICION	27,060	8,10	219,19
5	E4435112	kg	Acer S275JR segons UNE-EN 10025-2, per a bigues formades per peça simple, en perfils laminats en calent sèrie IPN, IPE, HEB, HEA, HEM i UPN, amb una capa d'imprimació antioxidant, col·locat a l'obra amb soldadura			
			TOTAL kg DE MEDICION	469,392	3,10	1.455,12
6	RTC015	m ²	Fals sostre continu suspès, llis, 12,5+27+27, situat a una altura menor de 4 m, amb nivell de qualitat de l'acabat estàndard (Q2), constituït per: ESTRUCTURA: estructura metàl·lica d'acer galvanitzat de mestres primàries 60/27 mm amb una modulació de 1000 mm i suspeses de la superfície suport de formigó amb penjats combinats cada 900 mm, i mestres secundàries fixades perpendicularment a les mestres primàries amb connectors tipus cavalló amb una modulació de 500 mm; PLAQUES: una capa de plaques de guix laminat A / UNE-EN 520 - 1200 / longitud / 12,5 / amb les vores longitudinals afinades. Inclús banda autoadhesiva desolidaritzant, fixacions per a l'ancoratge dels perfils, cargols per a la fixació de les plaques, pasta de segellament, cinta microperforada de paper i accessoris de muntatge.			
			TOTAL m ² DE MEDICION	75,970	34,04	2.586,02
7	III131	U	Lluminària quadrada, no regulable, de 595x595x34 mm, de 40 W, alimentació a 220/240 V i 50-60 Hz, amb llum LED no reemplaçable, temperatura de color 4000 K, òptica formada per reflector recobert amb alumini vaporitzat, acabat molt brillant, d'alt rendiment, feix de llum extensiu 120°, difusor de polimetilmetacrilat (PMMA), cercle embellidor d'alumini injectat, acabat termoestabilit, de color blanc, índex d'enlluernament unificat menor de 19, índex de reproducció cromàtica major de 80, flux lluminós 4054 lúmens, grau de protecció IP44. Instal·lació encastada.			
			TOTAL U DE MEDICION	8,000	67,60	540,80
8	0XA123	U	Transport i retirada de torre de treball mòbil, amb plataforma de treball de 3x1 m ² , situada a una altura de 3 m, formada per estructura tubular d'acer galvanitzat en calent, preparada per suportar una càrrega de 2,0 kN/m ² uniformement distribuïda sobre la plataforma i una càrrega puntual d'1,5 kN.			
			TOTAL U DE MEDICION	1,000	367,60	367,60
TOTAL FORMACIO FALS SOSTRE:						6.246,01

Pressupost

6 SEGURETAT I SALUT

N...	Codi	...	Denominació	Amidament	Preu	TOTAL
1	YCF011	m	Sistema provisional de protecció de vora de forjat, classe A, en estructures metàl·liques, d'1 m d'altura, format per barana principal i intermèdia de tub d'acer de 25 mm de diàmetre i entornpeu metàl·lic, tot això subjecte a guardacossos telescòpics d'acer, fixats a la biga metàl·liques per collament. Amortitzables els guardacossos en 20 usos, les baranes en 150 usos i els entornpeus en 150 usos.			
			TOTAL m DE MEDICION	28,000	19,72	552,16
2	H148U010	u	Granota amb caputxa, amb tancament elàstic facial, mànigues i camals, d'un sol us, amb segell CE 0121, tipus 5 categoria III, per a treballs amb ambients amb partícules perilloses			
			TOTAL u DE MEDICION	10,000	5,00	50,00
3	HQU1D390	u	Transport, entrega, retirada, muntatge i desmuntatge de mòdul prefabricat per equipament de vestidors, per a unitat de descontaminació d'amiant, a obra de 8x2,4 m amb tancaments formats per placa de dues planxes d'acer prelacat i aïllament interior de 40mm de gruix i paviment format per tauler aglomerat hidròfug amb acabat de PVC sobre xapa galvanitzada i llana mineral de vidre, instal·lació elèctrica 2 punts de llum, interruptor, endolls i protecció diferencial			
			TOTAL u DE MEDICION	1,000	209,14	209,14
TOTAL SEGURETAT I SALUT:						811,30

Pressupost

7 GESTIO DE RESIDUS

N...	Codi	...	Denominació	Amidament	Preu	TOTAL
1	GRA010	U	Transport de mescla sense classificar de residus inerts produïts en obres de construcció i/o demolició, amb contenidor de 5 m ³ , a abocador específic, instal·lació de tractament de residus de construcció i demolició externa a l'obra o centre de valorització o eliminació de residus.			
			TOTAL U DE MEDICION	2,000	181,40	362,80
2	GEB020	m ³	Transport d'elements de fibrociment amb amiant procedents d'una demolició, a abocador específic, instal·lació de tractament de residus de construcció i demolició externa a l'obra o centre de valorització o eliminació de residus, prèviament plastificats i paletitzats.			
			TOTAL m ³ DE MEDICION	6,060	100,01	606,06
3	GEC020	m ³	Disposició controlada en dipòsit autoritzat inclòs el cànon sobre la deposició controlada dels residus de la construcció, segons la LLEI 8/2008, de residus d'amiant friable o en pols perillosos amb una densitat 0,9 t/m ³ , procedents de la construcció o demolició, amb codi 17 06 01* segons la Llista Europea de Residus			
			TOTAL m ³ DE MEDICION	28,090	297,96	8.369,70
4	GRB010	U	Cànon d'abocament per lliurament de contenidor de 5 m ³ amb mescla sense classificar de residus inerts produïts a obres de construcció i/o demolició, en abocador específic, instal·lació de tractament de residus de construcció i demolició externa a l'obra o centre de valorització o eliminació de residus.			
			TOTAL U DE MEDICION	2,000	97,39	194,78
TOTAL GESTIO DE RESIDUS:						9.533,34

Pressupost d'Execució Material

CAPITOL		IMPORT €
Cap 1	TREBALLS PREVIS I IMPLANTACIÓ	1.689,17
Cap 2	DESMUNTATGES I ENDERROCS	17.484,45
Cap 3	FORMACIO COBERTA	40.218,98
Cap 4	CANALITZACIO D'AIGÜES PLUVIALS	11.217,67
Cap 5	FORMACIÓ FALS SOSTRE	6.246,01
Cap 6	SEGURETAT I SALUT	811,30
Cap 7	GESTIO DE RESIDUS	9.533,34
TOTAL PRESSUPOST EXECUCIÓ MATERIAL		87.200,92

Pressupost d'Execució Per Contracte

PRESSUPOST D'EXECUCIÓ MATERIAL	87.200,92
DESPESES GENERALS 13 %	11.336,12
BENEFICI INDUSTRIAL 6 %	5.232,06
TOTAL PRESSUPOST EXECUCIÓ PER CONTRACTE	103.769,10
I.V.A. 21 %	21.791,51
PRESSUPOST GLOBAL DE LICITACIÓ	125.560,61

El pressupost global de licitació previst per al present projecte es de:

CENT VINT I CINC MIL CINC CENTS SEIXANTA euros amb SEIXANTA UN cèntims.

Montcada i Reixac, desembre 2025

L'Arquitecte,

La Propietat,

Juan Jose Sanchez Ibañez

Universitat Autònoma de Barcelona

QUADRES DE PREUS

Quadre de Preus N° 1

N°	DESIGNACIÓ	IMPORT	
		EN XIFRA Euros	EN LLETRA Euros
0XA113	Lloguer, durant 10 dies naturals, de torre de treball mòbil, amb plataforma de treball de 3x1 m ² , situada a una altura de 3 m, formada per estructura tubular d'acer galvanitzat en calent de 48,3 mm i 3,2 mm de gruix, preparada per suportar una càrrega de 2,0 kN/m ² uniformement distribuïda sobre la plataforma i una càrrega puntual d'1,5 kN, classe 3 segons UNE-EN 1004.	73,58	SETANTA-TRES EUROS AMB CINQUANTA-VUIT CÈNTIMS
0XA123	Transport i retirada de torre de treball mòbil, amb plataforma de treball de 3x1 m ² , situada a una altura de 3 m, formada per estructura tubular d'acer galvanitzat en calent, preparada per suportar una càrrega de 2,0 kN/m ² uniformement distribuïda sobre la plataforma i una càrrega puntual d'1,5 kN.	367,60	TRES-CENTS SEIXANTA-SET EUROS AMB SEIXANTA CÈNTIMS
0XA133	Muntatge i desmuntatge de torre de treball mòbil, amb plataforma de treball de 3x1 m ² , situada a una altura de 3 m, formada per estructura tubular d'acer galvanitzat en calent, preparada per suportar una càrrega de 2,0 kN/m ² uniformement distribuïda sobre la plataforma i una càrrega puntual d'1,5 kN, classe 3 segons UNE-EN 1004, segons plànols de muntatge. Inclús accessoris, sistemes de protecció, ancoratges i reposicions.	520,76	CINC-CENTS VINT EUROS AMB SETANTA-SIS CÈNTIMS
0XP010	Lloguer de plataforma elevadora de tises de 10 m d'altura màxima de treball. Inclou el transport i retirada de la plataforma, manteniment i assegurança de responsabilitat civil	122,39	CENT VINT-I-DOS EUROS AMB TRENTA-NOU CÈNTIMS
DQC030	Desmuntatge de cobertura de plaques de fibrociment amb amiant, subjecta mecànicament sobre corretja estructural a menys de 20 m d'altura, per empresa qualificada i inscrita en el Registre d'Empreses amb Risc a l'Amiant, en coberta inclinada a dues aigües amb un pendent mitjà del 30%, per a una superfície mitjana a desmuntar d'entre 201 i 500 m ² ; amb mitjans i equips adequats, i càrrega mecànica sobre camió.	20,91	VINT EUROS AMB NORANTA-U CÈNTIMS
E4435112	Acer S275JR segons UNE-EN 10025-2, per a bigues formades per peça simple, en perfils laminats en calent sèrie IPN, IPE, HEB, HEA, HEM i UPN, amb una capa d'imprimació antioxidant, col·locat a l'obra amb soldadura	3,10	TRES EUROS AMB DEU CÈNTIMS
F9G12332	Paviment de formigó sense additius HM-30/B/10/I+E de consistència tova, grandària màxima del granulat, 10 mm, escampat des de camió, estesa i vibratge manual i acabat reglejat	110,08	CENT DEU EUROS AMB VUIT CÈNTIMS
GEB020	Transport d'elements de fibrociment amb amiant procedents d'una demolició, a abocador específic, instal·lació de tractament de residus de construcció i demolició externa a l'obra o centre de valorització o eliminació de residus, prèviament plastificats i paletitzats.	100,01	CENT EUROS AMB U CÈNTIM

Quadre de Preus N° 1

N°	DESIGNACIÓ	IMPORT	
		EN XIFRA Euros	EN LLETRA Euros
GEC020	Disposicio controlada en dipòsit autoritzat inclòs el cànon sobre la deposició controlada dels residus de la construcció, segons la LLEI 8/2008, de residus d'amiant friable o en pols perillosos amb una densitat 0,9 t/m ³ , procedents de la construcció o demolició, amb codi 17 06 01* segons la Llista Europea de Residus	297,96	DOS-CENTS NORANTA-SET EUROS AMB NORANTA-SIS CÈNTIMS
GRA010	Transport de mescla sense classificar de residus inerts produïts en obres de construcció i/o demolició, amb contenidor de 5 m ³ , a abocador específic, instal·lació de tractament de residus de construcció i demolició externa a l'obra o centre de valorització o eliminació de residus.	181,40	CENT VUITANTA-U EUROS AMB QUARANTA CÈNTIMS
GRB010	Cànon d'abocament per lliurament de contenidor de 5 m ³ amb mescla sense classificar de residus inerts produïts a obres de construcció i/o demolició, en abocador específic, instal·lació de tractament de residus de construcció i demolició externa a l'obra o centre de valorització o eliminació de residus.	97,39	NORANTA-SET EUROS AMB TRENTA-NOU CÈNTIMS
H148U010	Granota amb caputxa, amb tancament elàstic facial, mànigues i camals, d'un sol us, amb segell CE 0121, tipus 5 categoria III, per a treballs amb ambients amb partícules perilloses	5,00	CINC EUROS
H6AA2111	Tanca mòbil, de 2 m d'alçària, d'acer galvanitzat, amb malla electrosoldada de 90x150 mm i de 4.5 i 3.5 mm de D, bastidor de 3.5x2 m de tub de 40 mm de D, fixat a peus prefabricats de formigó, i amb el desmuntatge inclòs	3,20	TRES EUROS AMB VINT CÈNTIMS
HQU1D...	Lloguer de mòdul prefabricat per equipament de vestidors a obra de 8x2,4 m amb tancaments formats per placa de dues planxes d'acer prelacat i aïllament interior de 40mm de gruix i paviment format per tauler aglomerat hidròfug amb acabat de PVC sobre xapa galvanitzada i llana mineral de vidre, instal·lació elèctrica 2 punts de llum, interruptor, endolls i protecció diferencial	73,39	SETANTA-TRES EUROS AMB TRENTA-NOU CÈNTIMS
HQU1D...	Transport, entrega, retirada, muntatge i desmuntatge de mòdul prefabricat per equipament de vestidors, per a unitat de descontaminació d'amiant, a obra de 8x2,4 m amb tancaments formats per placa de dues planxes d'acer prelacat i aïllament interior de 40mm de gruix i paviment format per tauler aglomerat hidròfug amb acabat de PVC sobre xapa galvanitzada i llana mineral de vidre, instal·lació elèctrica 2 punts de llum, interruptor, endolls i protecció diferencial	209,14	DOS-CENTS NOU EUROS AMB CATORZE CÈNTIMS
HQU1H...	Lloguer de mòdul prefabricat de cabina amb inodor químic d'1,05x1,05 m i 2.35 m d'alçària, amb tancaments de polietilè i sostre traslúcid, equipat amb 1 inodor amb dipòsit químic de 250l. i un lavabo amb dipòsit d'aigua de 45l. , amb manteniment inclòs	139,49	CENT TRENTA-NOU EUROS AMB QUARANTA-NOU CÈNTIMS

Quadre de Preus N° 1

N°	DESIGNACIÓ	IMPORT	
		EN XIFRA Euros	EN LLETRA Euros
III131	Lluminària quadrada, no regulable, de 595x595x34 mm, de 40 W, alimentació a 220/240 V i 50-60 Hz, amb llum LED no reemplaçable, temperatura de color 4000 K, òptica formada per reflector recobert amb alumini vaporitzat, acabat molt brillant, d'alt rendiment, feix de llum extensiu 120°, difusor de polimetilmetacrilat (PMMA), cercle embellidor d'alumini injectat, acabat termoesmaltat, de color blanc, índex d'enlluernament unificat menor de 19, índex de reproducció cromàtica major de 80, flux lluminós 4054 lúmens, grau de protecció IP44. Instal·lació encastada.	67,60	SEIXANTA-SET EUROS AMB SEIXANTA CÈNTIMS
K1A26300	Comprovació de la xarxa d'evacuació de les aigües pluvials existents, consistent en determinar si les connexions al clavegueram són funcionals i si aquestes arriben a la xarxa general	430,13	QUATRE-CENTS TRENTA EUROS AMB TRETZE CÈNTIMS
K2153P01	Arrencada de canaló de recollida d'aigües amb mitjans manuals i càrrega manual de runa sobre camió o contenidor	3,85	TRES EUROS AMB VUITANTA-CINC CÈNTIMS
K2153P...	Arrencada del canal conformat per blocs de formigó, en mal estat, que fan de base del canaló de recollida d'aigües, amb mitjans manuals i càrrega manual de runa sobre camió o contenidor.	3,85	TRES EUROS AMB VUITANTA-CINC CÈNTIMS
K2153P...	Formació de canal exterior amb peces de cercol de 20x20x25 cm de formigó prefabricat, col·locat a la vora del ràfec, amb morter mixt 1:2:10, elaborat a obra i connectat a baixant.	7,21	SET EUROS AMB VINT-I-U CÈNTIMS
K218A210	Enderroc de cel ras de placa de llana de roca, amb mitjans manuals i càrrega manual sobre camió o contenidor	8,10	VUIT EUROS AMB DEU CÈNTIMS
K2192311	Enderroc de solera de formigó en massa, amb compressor i càrrega manual i mecànica de runa sobre camió o contenidor	152,22	CENT CINQUANTA-DOS EUROS AMB VINT-I-DOS CÈNTIMS
K219KF...	Tall en paviment de formigó de 15 cm de fondària com a mínim, amb màquina tallajunts amb disc de diamant, per a delimitar la zona a demolir	11,82	ONZE EUROS AMB VUITANTA-DOS CÈNTIMS
K21D10...	Arrencada dels baixants i connexions als desguassos amb mitjans manuals i càrrega manual de runa sobre camió o contenidor	3,59	TRES EUROS AMB CINQUANTA-NOU CÈNTIMS
K21D3511	Desmuntatge dels exutoris, amb mitjans manuals i càrrega manual de runa sobre camió o contenidor	51,34	CINQUANTA-U EUROS AMB TRENTA-QUATRE CÈNTIMS
K21D35...	Desmuntatge de l'escala de mà i passarel·la d'accés actual a la coberta, amb mitjans manuals i càrrega manual de runa sobre camió o contenidor.	51,34	CINQUANTA-U EUROS AMB TRENTA-QUATRE CÈNTIMS

Quadre de Preus N° 1

N°	DESIGNACIÓ	IMPORT	
		EN XIFRA Euros	EN LLETRA Euros
K222B232	Excavació de rasa per a pas d'instal·lacions fins a 1 m de fondària, en terreny fluix (SPT 20-50), realitzada amb minicarregadora amb accessori retroexcavador i amb les terres deixades a la vora	9,73	NOU EUROS AMB SETANTA-TRES CÈNTIMS
K225177A	Terraplenat i piconatge mecànics amb terres adequades, en tongades de fins a 25 cm, amb una compactació del 90% del PM	3,84	TRES EUROS AMB VUITANTA-QUATRE CÈNTIMS
KD15B671	Baixant de tub de PVC-U de paret massissa, àrea d'aplicació B segons norma UNE-EN 1329-1, de DN 90 mm, incloses les peces especials i fixat mecànicament amb brides	20,09	VINT EUROS AMB NOU CÈNTIMS
KD351840	Pou de registre de peces de formigó prefabricat circular de diàmetre 120 cm i 1,6 m de fondària, amb solera amb mitja canya de formigó en massa HM - 20 / B / 20 / X0, de 25 cm de gruix mínim i de planta interior 1.8x1,8 m per a tub de diàmetre 120 cm, i part proporcional de peces especials, bastiment quadrat de fosa dúctil per a pou de registre i tapa abatible, pas lliure de 810 mm de diàmetre i classe D400 segons norma UNE-EN 124 col·locat amb morter i graons de polipropilè armat	971,43	NOU-CENTS SETANTA-U EUROS AMB QUARANTA-TRES CÈNTIMS
KD7K3343	Clavegueró amb tub de polipropilè de paret tricapa per a sanejament sense pressió, de DN 200 mm i de SN 8 (8 kN/m ²) de rigidesa anular, sobre solera de formigó de 15 cm de gruix i llit de sorra de 15 cm de gruix	89,00	VUITANTA-NOU EUROS
L21HUL10	Desmuntatge, aplec i posterior col·locació de llumenera decorativa interior, equipada amb làmpades incandescentes fluorescents o halògenes, muntada superficialment sobre paraments verticals o horitzontals, amb mitjans manuals.	13,82	TRETZE EUROS AMB VUITANTA-DOS CÈNTIMS
QTE010	Acabat per a carener de coberta de panells d'acer, mitjançant xapa plegada d'acer, amb acabat prelacat, de 0,6 mm d'espessor, 60 cm de desenvolupament i 3 plecs, amb junt d'estanquitat.	22,62	VINT-I-DOS EUROS AMB SEIXANTA-DOS CÈNTIMS
QTE010b	Acabat per a vora perimetral de coberta de panells d'acer, mitjançant xapa plegada d'acer, amb acabat prelacat, de 0,6 mm d'espessor, 50 cm de desenvolupament i 3 plecs, amb junt d'estanquitat.	20,35	VINT EUROS AMB TRENTA-CINC CÈNTIMS
QTE010c	Acabat per a trobada amb parament vertical de coberta de panells d'acer, mitjançant xapa plegada d'acer, amb acabat prelacat, de 0,6 mm d'espessor, 50 cm de desenvolupament i 3 plecs, amb junt d'estanquitat.	20,86	VINT EUROS AMB VUITANTA-SIS CÈNTIMS
QTE010d	Canal exterior de secció rectangular, mitjançant xapa plegada d'acer, amb acabat prelacat, de 1,0 mm d'espessor, 80 cm de desenvolupament i 4 plecs.	20,05	VINT EUROS AMB CINC CÈNTIMS
QTM010	Coberta inclinada de panells sandvitx aïllants d'acer, de 80 mm de espessor i 1000 mm d'ample, ànima aïllant de poliuretà, amb una pendent major del 10%.	66,39	SEIXANTA-SIS EUROS AMB TRENTA-NOU CÈNTIMS

Quadre de Preus N° 1

N°	DESIGNACIÓ	IMPORT	
		EN XIFRA Euros	EN LLETRA Euros
RTC015	Fals sostre continu suspès, llis, 12,5+27+27, situat a una altura menor de 4 m, amb nivell de qualitat de l'acabat estàndard (Q2), constituït per: ESTRUCTURA: estructura metàl·lica d'acer galvanitzat de mestres primàries 60/27 mm amb una modulació de 1000 mm i suspeses de la superfície suport de formigó amb penjats combinats cada 900 mm, i mestres secundàries fixades perpendicularment a les mestres primàries amb connectors tipus cavalló amb una modulació de 500 mm; PLAQUES: una capa de plaques de guix laminat A / UNE-EN 520 - 1200 / longitud / 12,5 / amb les vores longitudinals afinades. Inclús banda autoadhesiva desolidaritzant, fixacions per a l'ancoratge dels perfils, cargols per a la fixació de les plaques, pasta de segellament, cinta microperforada de paper i accessoris de muntatge.	34,04	TRENTA-QUATRE EUROS AMB QUATRE CÈNTIMS
YCF011	Sistema provisional de protecció de vora de forjat, classe A, en estructures metàl·liques, d'1 m d'altura, format per barana principal i intermèdia de tub d'acer de 25 mm de diàmetre i entornpeu metàl·lic, tot això subjecte a guardacossos telescòpics d'acer, fixats a la biga metàl·liques per collament. Amortitzables els guardacossos en 20 usos, les baranes en 150 usos i els entornpeus en 150 usos.	19,72	DINOU EUROS AMB SETANTA-DOS CÈNTIMS

Quadre de Preus N° 2

Partida	Ut	Descripció	Quantitat	Preu	Subtotal	Import
1 TREBALLS PREVIS I IMPLANTACIÓ						
1.1	m	Tanca mòbil, de 2 m d'alçària, d'acer galvanitzat, amb malla electrosoldada de 90x150 mm i de 4.5 i 3.5 mm de D, bastidor de 3.5x2 m de tub de 40 mm de D, fixat a peus prefabricats de formigó, i amb el desmuntatge inclòs				
		Manobre p/SiS	0,100	23,310	2,33	
		Tanca mòbil h=2m acer galv.malla elecsold. 90x150mmx...	1,000	0,700	0,70	
		Dau form.p/tanca mòbil,20usos,p/SiS	0,300	0,150	0,05	
		(Resta d'Obra)			0,03	
		3% Costos Indirectes			0,09	
						3,20
						Són tres Euros amb vint cèntims per m
1.2	mes	Lloguer de mòdul prefabricat per equipament de vestidors a obra de 8x2,4 m amb tancaments formats per placa de dues planxes d'acer prelacat i aïllament interior de 40mm de gruix i paviment format per tauler aglomerat hidròfug amb acabat de PVC sobre xapa galvanitzada i llana mineral de vidre, instal·lació elèctrica 2 punts de llum, interruptor, endolls i protecció diferencial				
		Llog.mòd.pref.vestidors 8x2,4m	1,000	71,250	71,25	
		3% Costos Indirectes			2,14	
						73,39
						Són setanta-tres Euros amb trenta-nou cèntims per mes
1.3	mes	Lloguer de mòdul prefabricat de cabina amb inodor químic d'1,05x1,05 m i 2.35 m d'alçària, amb tancaments de polietilè i sostre traslúcid, equipat amb 1 inodor amb dipòsit químic de 250l. i un lavabo amb dipòsit d'aigua de 45l. , amb manteniment inclòs				
		Llog. cabina inodor químic,1,05x1,05m,1 inodor químic.+1 l...	1,000	135,430	135,43	
		3% Costos Indirectes			4,06	
						139,49
						Són cent trenta-nou Euros amb quaranta-nou cèntims per mes
1.4	u	Comprovació de la xarxa d'evacuació de les aigües pluvials existents, consistent en determinar si les connexions al clavegueram són funcionals i si aquestes arriben a la xarxa general				
		Oficial 1a lampista	8,000	28,100	224,80	
		Ajudant lampista	8,000	24,100	192,80	
		3% Costos Indirectes			12,53	
						430,13
						Són quatre-cents trenta Euros amb tretze cèntims per u

Quadre de Preus Nº 2

Partida	Ut	Descripció	Quantitat	Preu	Subtotal	Import
2 DESMUNTATGES I ENDERROCS						
2.1	U	Lloguer de plataforma elevadora de tises de 10 m d'altura màxima de treball. Inclou el transport i retirada de la plataforma, manteniment i assegurança de responsabilitat civil				
		Lloguer diari de plataforma elevadora de tises de 10 m ...	1,118	104,200	116,50	
		(Resta d'Obra)			2,33	
		3% Costos Indirectes			3,56	
						122,39
						Són cent vint-i-dos Euros amb trenta-nou cèntims per U
2.2	m ²	Desmuntatge de cobertura de plaques de fibrociment amb amiant, subjecta mecànicament sobre corretja estructural a menys de 20 m d'altura, per empresa qualificada i inscrita en el Registre d'Empreses amb Risc a l'Amiant, en coberta inclinada a dues aigües amb un pendent mitjà del 30%, per a una superfície mitjana a desmuntar d'entre 201 i 500 m ² ; amb mitjans i equips adequats, i càrrega mecànica sobre camió.				
		Desmuntatge de cobertura de plaques de fibrociment am...	1,000	20,000	20,00	
		(Resta d'Obra)			0,30	
		3% Costos Indirectes			0,61	
						20,91
						Són vint Euros amb noranta-u cèntims per m²
2.3	m	Desmuntatge de l'escala de mà i passarel·la d'accés actual a la coberta, amb mitjans manuals i càrrega manual de runa sobre camió o contenidor.				
		Manobre	2,000	24,550	49,10	
		(Resta d'Obra)			0,74	
		3% Costos Indirectes			1,50	
						51,34
						Són cinquanta-u Euros amb trenta-quatre cèntims per m
2.4	u	Desmuntatge dels exutoris, amb mitjans manuals i càrrega manual de runa sobre camió o contenidor				
		Manobre	2,000	24,550	49,10	
		(Resta d'Obra)			0,74	
		3% Costos Indirectes			1,50	
						51,34
						Són cinquanta-u Euros amb trenta-quatre cèntims per u
2.5	m	Arrencada dels baixants i connexions als desguassos amb mitjans manuals i càrrega manual de runa sobre camió o contenidor				
		Manobre	0,140	24,550	3,44	
		(Resta d'Obra)			0,05	
		3% Costos Indirectes			0,10	
						3,59
						Són tres Euros amb cinquanta-nou cèntims per m
2.6	m	Arrencada del canal conformat per blocs de formigó, en mal estat, que fan de base del canaló de recollida d'aigües, amb mitjans manuals i càrrega manual de runa sobre camió o contenidor.				
		Manobre	0,150	24,550	3,68	
		(Resta d'Obra)			0,06	
		3% Costos Indirectes			0,11	
						3,85
						Són tres Euros amb vuitanta-cinc cèntims per m
2.7	m	Arrencada de canaló de recollida d'aigües amb mitjans manuals i càrrega manual de runa sobre camió o contenidor				
		Manobre	0,150	24,550	3,68	
		3% Costos Indirectes			0,11	
						3,85
						Són tres Euros amb vuitanta-cinc cèntims per m

Quadre de Preus N° 2

Partida	Ut	Descripció	Quantitat	Preu	Subtotal	Import
2.8	u	Desmuntatge, aplec i posterior col·locació de llumenera decorativa interior, equipada amb làmpades incandescents fluorescents o halògenes, muntada superficialment sobre paraments verticals o horitzontals, amb mitjans manuals.				
		Oficial 1a electricista	0,250	28,300	7,08	
		Ajudant electricista	0,250	24,550	6,14	
		(Resta d'Obra)			0,20	
		3% Costos Indirectes			0,40	
						13,82
						Són tretze Euros amb vuitanta-dos cèntims per u

Quadre de Preus N° 2

Partida	Ut	Descripció	Quantitat	Preu	Subtotal	Import
3 FORMACIO DE COBERTA						
3.1	m²	Coberta inclinada de panells sandvitx aïllants d'acer, de 80 mm de espessor i 1000 mm d'ample, ànima aïllant de poliuretà, amb una pendent major del 10%.				
		Oficial 1a muntador	0,200	28,300	5,66	
		Ajudant muntador	0,200	24,410	4,88	
		Cargol autorosc.,voland.	8,000	0,160	1,28	
		Panell sandv.2 p.ac. galv.calent+prelac.+poliisocianurat+...	1,130	46,350	52,38	
		(Resta d'Obra)			0,26	
		3% Costos Indirectes			1,93	
						66,39
						Són seixanta-sis Euros amb trenta-nou cèntims per m²
3.2	m	Acabat per a carener de coberta de panells d'acer, mitjançant xapa plegada d'acer, amb acabat prelacat, de 0,6 mm d'espessor, 60 cm de desenvolupament i 3 plecs, amb junt d'estanquitat.				
		Oficial 1a col·locador	0,250	28,300	7,08	
		Ajudant col·locador	0,125	24,410	3,05	
		Cargol autorosc.,voland.	6,000	0,160	0,96	
		Remat plan.acer pl. prelacat g=0.6mm, desenv.<40cm 3 ...	1,071	5,040	5,40	
		Perf.estanq.p/remats acer pleg.	2,000	2,660	5,32	
		(Resta d'Obra)			0,15	
		3% Costos Indirectes			0,66	
						22,62
						Són vint-i-dos Euros amb seixanta-dos cèntims per m
3.3	m	Acabat per a trobada amb parament vertical de coberta de panells d'acer, mitjançant xapa plegada d'acer, amb acabat prelacat, de 0,6 mm d'espessor, 50 cm de desenvolupament i 3 plecs, amb junt d'estanquitat.				
		Oficial 1a col·locador	0,250	28,300	7,08	
		Ajudant col·locador	0,125	24,410	3,05	
		Cargol autorosc.,voland.	6,000	0,160	0,96	
		Remat plan.acer pl. prelacat g=0.8mm, desenv.<50cm 3 ...	1,070	5,600	5,99	
		Massilla segell.,silicona neut. monocomp.	0,025	14,510	0,36	
		Perf.estanq.p/remats acer pleg.	1,000	2,660	2,66	
		(Resta d'Obra)			0,15	
		3% Costos Indirectes			0,61	
						20,86
						Són vint Euros amb vuitanta-sis cèntims per m
3.4	m	Acabat per a vora perimetral de coberta de panells d'acer, mitjançant xapa plegada d'acer, amb acabat prelacat, de 0,6 mm d'espessor, 50 cm de desenvolupament i 3 plecs, amb junt d'estanquitat.				
		Oficial 1a col·locador	0,250	28,300	7,08	
		Ajudant col·locador	0,125	24,410	3,05	
		Cargol autorosc.,voland.	6,000	0,160	0,96	
		Remat plan.acer pl. prelacat g=0.6mm, desenv.<50cm 3 ...	1,070	5,140	5,50	
		Massilla segell.,silicona neut. monocomp.	0,025	14,510	0,36	
		Perf.estanq.p/remats acer pleg.	1,000	2,660	2,66	
		(Resta d'Obra)			0,15	
		3% Costos Indirectes			0,59	
						20,35
						Són vint Euros amb trenta-cinc cèntims per m

Quadre de Preus N° 2

Partida	Ut	Descripció	Quantitat	Preu	Subtotal	Import
3.5	m	Baixant de tub de PVC-U de paret massissa, àrea d'aplicació B segons norma UNE-EN 1329-1, de DN 90 mm, incloses les peces especials i fixat mecànicament amb brides				
		Oficial 1a col·locador	0,360	28,300	10,19	
		Ajudant col·locador	0,180	24,410	4,39	
		Tub PVC-U paret massissa,àrea aplicació B,DN=90mm,II...	1,400	2,110	2,95	
		Brida p/tub PVC,D=75-110mm	0,670	1,190	0,80	
		Accessori genèric p/tub PVC,D=90mm	0,330	2,770	0,91	
		Element munt. p/tub PVC,D=90mm	1,000	0,040	0,04	
		(Resta d'Obra)			0,22	
		3% Costos Indirectes			0,59	
						20,09
						Són vint Euros amb nou cèntims per m
3.6	m	Formació de canal exterior amb peces de cèrcol de 20x20x25 cm de formigó prefabricat, col·locat a la vora del ràfec, amb morter mixt 1:2:10, elaborat a obra i connectat a baixant.				
		Oficial 1a paleta	0,000	29,420	0,00	
		Manobre	0,000	24,550	0,00	
		Manobre especialista	0,000	23,960	0,00	
		Formigonera 165l	0,000	1,900	0,00	
		Aigua	0,000	1,560	0,00	
		Sorra p/morters	0,000	19,770	0,00	
		Ciment pòrtland+fill.calc. CEM II/B-L 32,5R,sacs	0,000	124,980	0,00	
		Calç aèria hidratada CL 90-S,sacs	0,000	0,290	0,00	
		Bloc de formigó prefabricat per cèrcol, de 200x200x250 ...	5,000	1,400	7,00	
		3% Costos Indirectes			0,21	
						7,21
						Són set Euros amb vint-i-u cèntims per m
3.7	m	Canal exterior de secció rectangular, mitjançant xapa plegada d'acer, amb acabat prelacat, de 1,0 mm d'espessor, 80 cm de desenvolupament i 4 plecs.				
		Oficial 1a col·locador	0,300	28,300	8,49	
		Ajudant col·locador	0,150	24,410	3,66	
		Cargol autorosc.,voland.	8,000	0,160	1,28	
		Remat plan.acer pl. prelacat g=1mm, desenv.<80cm 5 pl...	1,070	5,140	5,50	
		Massilla segell.,silicona neut. monocomp.	0,025	14,510	0,36	
		(Resta d'Obra)			0,18	
		3% Costos Indirectes			0,58	
						20,05
						Són vint Euros amb cinc cèntims per m

Quadre de Preus N° 2

Partida	Ut	Descripció	Quantitat	Preu	Subtotal	Import
4 CANALITZACIÓ D'AIGÜES PLUVIALS						
4.1	m	Tall en paviment de formigó de 15 cm de fondària com a mínim, amb màquina tallajunts amb disc de diamant, per a delimitar la zona a demolir				
		Manobre especialista	0,350	23,960	8,39	
		Màquina tallajunts disc diamant p/paviment	0,350	8,460	2,96	
		(Resta d'Obra)			0,13	
		3% Costos Indirectes			0,34	
						11,82
						Són onze Euros amb vuitanta-dos cèntims per m
4.2	m3	Enderroc de solera de formigó en massa, amb compressor i càrrega manual i mecànica de runa sobre camió o contenidor				
		Manobre	0,400	24,550	9,82	
		Manobre especialista	4,000	23,960	95,84	
		Compressor+dos martells pneumàtics	2,000	15,860	31,72	
		Retroexcavadora s/pneumàtics 8-10t	0,169	52,250	8,83	
		(Resta d'Obra)			1,58	
		3% Costos Indirectes			4,43	
						152,22
						Són cent cinquanta-dos Euros amb vint-i-dos cèntims per m3
4.3	m3	Excavació de rasa per a pas d'instal·lacions fins a 1 m de fondària, en terreny fluix (SPT 20-50), realitzada amb minicarregadora amb accessori retroexcavador i amb les terres deixades a la vora				
		Minicarregadora s/pneumàtics 2-5.9t,+acces.retroexcava...	0,195	48,460	9,45	
		3% Costos Indirectes			0,28	
						9,73
						Són nou Euros amb setanta-tres cèntims per m3
4.4	u	Pou de registre de peces de formigó prefabricat circular de diàmetre 120 cm i 1,6 m de fondària, amb solera amb mitja canya de formigó en massa HM - 20 / B / 20 / X0, de 25 cm de gruix mínim i de planta interior 1.8x1,8 m per a tub de diàmetre 120 cm, i part proporcional de peces especials, bastiment quadrat de fosa dúctil per a pou de registre i tapa abatible, pas lliure de 810 mm de diàmetre i classe D400 segons norma UNE-EN 124 col·locat amb morter i graons de polipropilè armat				
		Pou d 150 formigo prefabricat	1,000	165,090	165,09	
		Oficial 1a d'obra pública	1,800	27,190	48,94	
		Manobre	1,800	24,550	44,19	
		Manobre especialista	0,054	23,960	1,29	
		Formigonera 165l	0,038	1,900	0,07	
		Aigua	0,011	1,560	0,02	
		Sorra p/morters	0,088	19,770	1,74	
		Ciment pòrtland+fill.calc. CEM II/B-L 32,5R,sacs	0,014	124,980	1,75	
		Formigó en massa HM - 20 / B / 20 / X0 quant.ciment 200...	0,000	64,300	0,00	
		Mort.ram paleta M5,granel,(G) UNE-EN 998-2	0,000	39,620	0,00	
		Bastiment circ.,+tapa,fos.dúctil p/pou reg.,abatib+tanca,p...	0,000	181,450	0,00	
		Graó per a pou de registre de polipropilè de 250x350x250...	6,000	3,630	21,78	
		(Resta d'Obra)			658,27	
		3% Costos Indirectes			28,29	
						971,43
						Són nou-cents setanta-u Euros amb quaranta-tres cèntims per u

Quadre de Preus N° 2

Partida	Ut	Descripció	Quantitat	Preu	Subtotal	Import
4.5	m	Clavegueró amb tub de polipropilè de paret tricapa per a sanejament sense pressió, de DN 200 mm i de SN 8 (8 kN/m ²) de rigidesa anular, sobre solera de formigó de 15 cm de gruix i llit de sorra de 15 cm de gruix				
		Oficial 1a paleta	0,285	29,420	8,38	
		Oficial 1a col·locador	0,300	28,300	8,49	
		Ajudant col·locador	0,300	24,410	7,32	
		Manobre	0,285	24,550	7,00	
		Sorra 0-3,5 mm	0,182	17,550	3,19	
		Formigó HM-20/P/20/l, >=200kg/m ³ ciment	0,110	67,050	7,38	
		Tub PP tricapa, sanejament s/pressió, DN=200mm, SN8, p/...	1,200	23,840	28,61	
		Accessori genèric p/tub PPD=200mm	0,330	44,250	14,60	
		Element de munt.p/tub PPD=200mm	1,000	0,970	0,97	
		(Resta d'Obra)			0,47	
		3% Costos Indirectes			2,59	
						89,00
						Són vuitanta-nou Euros per m
4.6	m3	Terraplenat i piconatge mecànics amb terres adequades, en tongades de fins a 25 cm, amb una compactació del 90% del PM				
		Manobre	0,010	24,550	0,25	
		Minicarregadora s/pneumàtics 2-5.9t	0,033	45,000	1,49	
		Corró vibratori autopropulsat, 1.5-2.5t	0,050	39,730	1,99	
		3% Costos Indirectes			0,11	
						3,84
						Són tres Euros amb vuitanta-quatre cèntims per m3
4.7	m3	Paviment de formigó sense additius HM-30/B/10/l+E de consistència tova, grandària màxima del granulat, 10 mm, escampat des de camió, estesa i vibratge manual i acabat reglejat				
		Oficial 1a d'obra pública	0,150	27,190	4,08	
		Manobre	0,450	24,550	11,05	
		Regle vibratori	0,133	4,510	0,60	
		Formigó HM-30/B/10/l+E, >=275kg/m ³ ciment	1,050	86,580	90,91	
		(Resta d'Obra)			0,23	
		3% Costos Indirectes			3,21	
						110,08
						Són cent deu Euros amb vuit cèntims per m3

Quadre de Preus N° 2

Partida	Ut	Descripció	Quantitat	Preu	Subtotal	Import
5 FORMACIO FALS SOSTRE						
5.1	U	Lloguer, durant 10 dies naturals, de torre de treball mòbil, amb plataforma de treball de 3x1 m ² , situada a una altura de 3 m, formada per estructura tubular d'acer galvanitzat en calent de 48,3 mm i 3,2 mm de gruix, preparada per suportar una càrrega de 2,0 kN/m ² uniformement distribuïda sobre la plataforma i una càrrega puntual d'1,5 kN, classe 3 segons UNE-EN 1004.				
		Lloguer diari de torre de treball mòbil, amb plataforma de ...	11,171	6,270	70,04	
		(Resta d'Obra)			1,40	
		3% Costos Indirectes			2,14	
						73,58
						Són setanta-tres Euros amb cinquanta-vuit cèntims per U
5.2	U	Muntatge i desmuntatge de torre de treball mòbil, amb plataforma de treball de 3x1 m ² , situada a una altura de 3 m, formada per estructura tubular d'acer galvanitzat en calent, preparada per suportar una càrrega de 2,0 kN/m ² uniformement distribuïda sobre la plataforma i una càrrega puntual d'1,5 kN, classe 3 segons UNE-EN 1004, segons plànols de muntatge. Inclús accessoris, sistemes de protecció, ancoratges i reposicions.				
		Muntatge de torre de treball mòbil, amb plataforma de tre...	1,117	261,040	291,58	
		Desmuntatge de torre de treball mòbil, amb plataforma de...	1,117	182,720	204,10	
		(Resta d'Obra)			9,91	
		3% Costos Indirectes			15,17	
						520,76
						Són cinc-cents vint Euros amb setanta-sis cèntims per U
5.3	u	Desmuntatge, aplec i posterior col·locació de llumenera decorativa interior, equipada amb làmpades incandescents fluorescents o halògenes, muntada superficialment sobre paraments verticals o horitzontals, amb mitjans manuals.				
		Oficial 1a electricista	0,250	28,300	7,08	
		Ajudant electricista	0,250	24,550	6,14	
		(Resta d'Obra)			0,20	
		3% Costos Indirectes			0,40	
						13,82
						Són tretze Euros amb vuitanta-dos cèntims per u
5.4	m2	Enderroc de cel ras de placa de llana de roca, amb mitjans manuals i càrrega manual sobre camió o contenidor				
		Manobre	0,320	24,550	7,86	
		3% Costos Indirectes			0,24	
						8,10
						Són vuit Euros amb deu cèntims per m2
5.5	kg	Acer S275JR segons UNE-EN 10025-2, per a bigues formades per peça simple, en perfils laminats en calent sèrie IPN, IPE, HEB, HEA, HEM i UPN, amb una capa d'imprimació antioxidant, col·locat a l'obra amb soldadura				
		Oficial 1a soldador	0,018	28,300	0,51	
		Ajudant soldador	0,010	24,410	0,24	
		Equip+elem.aux.p/soldadura elèctrica	0,018	3,110	0,06	
		Acer S275JR,peça simp.,perf.lam.IP,HE,UP,tallat mida+a...	1,000	2,200	2,20	
		3% Costos Indirectes			0,09	
						3,10
						Són tres Euros amb deu cèntims per kg

Quadre de Preus N° 2

Partida	Ut	Descripció	Quantitat	Preu	Subtotal	Import
5.6	m²	Fals sostre continu suspès, llis, 12,5+27+27, situat a una altura menor de 4 m, amb nivell de qualitat de l'acabat estàndard (Q2), constituït per: ESTRUCTURA: estructura metàl·lica d'acer galvanitzat de mestres primàries 60/27 mm amb una modulació de 1000 mm i suspeses de la superfície suport de formigó amb penjats combinats cada 900 mm, i mestres secundàries fixades perpendicularment a les mestres primàries amb connectors tipus cavalló amb una modulació de 500 mm; PLAQUES: una capa de plaques de guix laminat A / UNE-EN 520 - 1200 / longitud / 12,5 / amb les vores longitudinals afinades. Inclús banda autoadhesiva desolidaritzant, fixacions per a l'ancoratge dels perfils, cargols per a la fixació de les plaques, pasta de segellament, cinta microperforada de paper i accessoris de muntatge.				
		Oficial 1ª muntador de falsos sostres.	0,384	30,630	11,76	
		Ajudant muntador de falsos sostres.	0,384	26,390	10,13	
		Connector tipus cavalló, per a mestra 60/27.	2,300	0,230	0,53	
		Connector, per a mestra 60/27.	0,600	0,200	0,12	
		Placa de guix laminat A / UNE-EN 520 - 1200 / longitud / ...	1,050	4,250	4,46	
		Pasta de segellament, segons UNE-EN 13963.	0,300	1,000	0,30	
		Cinta microperforada de paper, segons UNE-EN 13963.	1,200	0,040	0,05	
		Banda autoadhesiva desolidaritzant d'escuma de poliuret...	0,400	0,240	0,10	
		Mestra 60/27 de xapa d'acer galvanitzat, de 60 mm d'am...	3,200	0,850	2,72	
		Cargol autoperforant 3,5x25 mm.	17,000	0,010	0,17	
		Perfil en U, d'acer galvanitzat, de 30 mm.	0,400	0,870	0,35	
		Barnilla de penjament.	1,200	0,380	0,46	
		Penjat per a falsos sostres suspesos.	1,200	0,330	0,40	
		Segur per a la fixació del penjant, en falsos sostres suspe...	1,200	0,040	0,05	
		Connexió superior per fixar la vareta al penjant, en falsos ...	1,200	0,570	0,68	
		Fixació composta per tac i cargol 5x27.	2,000	0,060	0,12	
		(Resta d'Obra)			0,65	
		3% Costos Indirectes			0,99	
						34,04
						Són trenta-quatre Euros amb quatre cèntims per m²
5.7	U	Lluminària quadrada, no regulable, de 595x595x34 mm, de 40 W, alimentació a 220/240 V i 50-60 Hz, amb llum LED no reemplaçable, temperatura de color 4000 K, òptica formada per reflector recobert amb alumini vaporitzat, acabat molt brillant, d'alt rendiment, feix de llum extensiu 120°, difusor de polimetilmetacrilat (PMMA), cercle embellidor d'alumini injectat, acabat termoestabilit, de color blanc, índex d'enlluernament unificat menor de 19, índex de reproducció cromàtica major de 80, flux lluminós 4054 lúmens, grau de protecció IP44. Instal·lació encastada.				
		Oficial 1ª electricista.	0,319	31,790	10,14	
		Ajudant electricista.	0,319	27,360	8,73	
		Lluminària quadrada, no regulable, de 595x595x34 mm, d...	1,000	45,470	45,47	
		(Resta d'Obra)			1,29	
		3% Costos Indirectes			1,97	
						67,60
						Són seixanta-set Euros amb seixanta cèntims per U
5.8	U	Transport i retirada de torre de treball mòbil, amb plataforma de treball de 3x1 m², situada a una altura de 3 m, formada per estructura tubular d'acer galvanitzat en calent, preparada per suportar una càrrega de 2,0 kN/m² uniformement distribuïda sobre la plataforma i una càrrega puntual d'1,5 kN.				
		Transport a obra i retirada de torre de treball mòbil, amb ...	1,117	313,240	349,89	
		(Resta d'Obra)			7,00	
		3% Costos Indirectes			10,71	
						367,60
						Són tres-cents seixanta-set Euros amb seixanta cèntims per U

Quadre de Preus N° 2

Partida	Ut	Descripció	Quantitat	Preu	Subtotal	Import
6 SEGURETAT I SALUT						
6.1	m	Sistema provisional de protecció de vora de forjat, classe A, en estructures metàl·liques, d'1 m d'altura, format per barana principal i intermèdia de tub d'acer de 25 mm de diàmetre i entornpeu metàl·lic, tot això subjecte a guardacossos telescòpics d'acer, fixats a la biga metàl·liques per collament. Amortitzables els guardacossos en 20 usos, les baranes en 150 usos i els entornpeus en 150 usos.				
		Oficial 1a p/SiS	0,350	28,300	9,91	
		Manobre p/SiS	0,350	23,310	8,16	
		Puntal metàl·lic telescòpic h=3m,150usos,p/SiS	0,020	9,370	0,19	
		Guardacossos telescòpic de seguretat fabricat en acer de...	0,029	16,730	0,49	
		Barana per a guardacossos matritzada, de tub d'acer pint...	0,005	4,790	0,02	
		(Resta d'Obra)			0,38	
		3% Costos Indirectes			0,57	
						19,72
						Són dinou Euros amb setanta-dos cèntims per m
6.2	u	Granota amb caputxa, amb tancament elàstic facial, mànigues i camals, d'un sol us, amb segell CE 0121, tipus 5 categoria III, per a treballs amb ambients amb partícules perilloses				
		Granota+caputxa, 1 us,CE 0121,tipus 5,cat III,protecció p...	1,000	4,850	4,85	
		3% Costos Indirectes			0,15	
						5,00
						Són cinc Euros per u
6.3	u	Transport, entrega, retirada, muntatge i desmuntatge de mòdul prefabricat per equipament de vestidors, per a unitat de descontaminació d'amiant, a obra de 8x2,4 m amb tancaments formats per placa de dues planxes d'acer prelacat i aïllament interior de 40mm de gruix i paviment format per tauler aglomerat hidròfug amb acabat de PVC sobre xapa galvanitzada i llana mineral de vidre, instal·lació elèctrica 2 punts de llum, interruptor, endolls i protecció diferencial				
		Manobre p/SiS	0,300	23,310	6,99	
		Camió grua p/SiS	0,300	45,420	13,63	
		Trans.mòd.pref.vestidors 8x2,4m	1,000	182,260	182,26	
		(Resta d'Obra)			0,17	
		3% Costos Indirectes			6,09	
						209,14
						Són dos-cents nou Euros amb catorze cèntims per u

Quadre de Preus N° 2

Partida	Ut	Descripció	Quantitat	Preu	Subtotal	Import
7 GESTIO DE RESIDUS						
7.1	U	Transport de mescla sense classificar de residus inerts produïts en obres de construcció i/o demolició, amb contenidor de 5 m³, a abocador específic, instal·lació de tractament de residus de construcció i demolició externa a l'obra o centre de valorització o eliminació de residus.				
		Càrrega i canvi de contenidor de 5 m³, per la recollida de ...	1,136	152,000	172,67	
		(Resta d'Obra)			3,45	
		3% Costos Indirectes			5,28	
						181,40
						Són cent vuitanta-u Euros amb quaranta cèntims per U
7.2	m³	Transport d'elements de fibrociment amb amiant procedents d'una demolició, a abocador específic, instal·lació de tractament de residus de construcció i demolició externa a l'obra o centre de valorització o eliminació de residus, prèviament plastificats i paletitzats.				
		Transport de plaques de fibrociment amb amiant, proced...	1,000	95,200	95,20	
		(Resta d'Obra)			1,90	
		3% Costos Indirectes			2,91	
						100,01
						Són cent Euros amb u cèntim per m³
7.3	m³	Disposició controlada en dipòsit autoritzat inclòs el cànon sobre la deposició controlada dels residus de la construcció, segons la LLEI 8/2008, de residus d'amiant friable o en pols perillosos amb una densitat 0,9 t/m3, procedents de la construcció o demolició, amb codi 17 06 01* segons la Llista Europea de Residus				
		Cànon d'abocament per lliurament a gestor autoritzat de r...	1,000	285,000	285,00	
		(Resta d'Obra)			4,28	
		3% Costos Indirectes			8,68	
						297,96
						Són dos-cents noranta-set Euros amb noranta-sis cèntims per m³
7.4	U	Cànon d'abocament per lliurament de contenidor de 5 m³ amb mescla sense classificar de residus inerts produïts a obres de construcció i/o demolició, en abocador específic, instal·lació de tractament de residus de construcció i demolició externa a l'obra o centre de valorització o eliminació de residus.				
		Cànon d'abocament per lliurament de contenidor de 5 m³ ...	1,136	82,000	93,15	
		(Resta d'Obra)			1,40	
		3% Costos Indirectes			2,84	
						97,39
						Són noranta-set Euros amb trenta-nou cèntims per U

PLANOLS

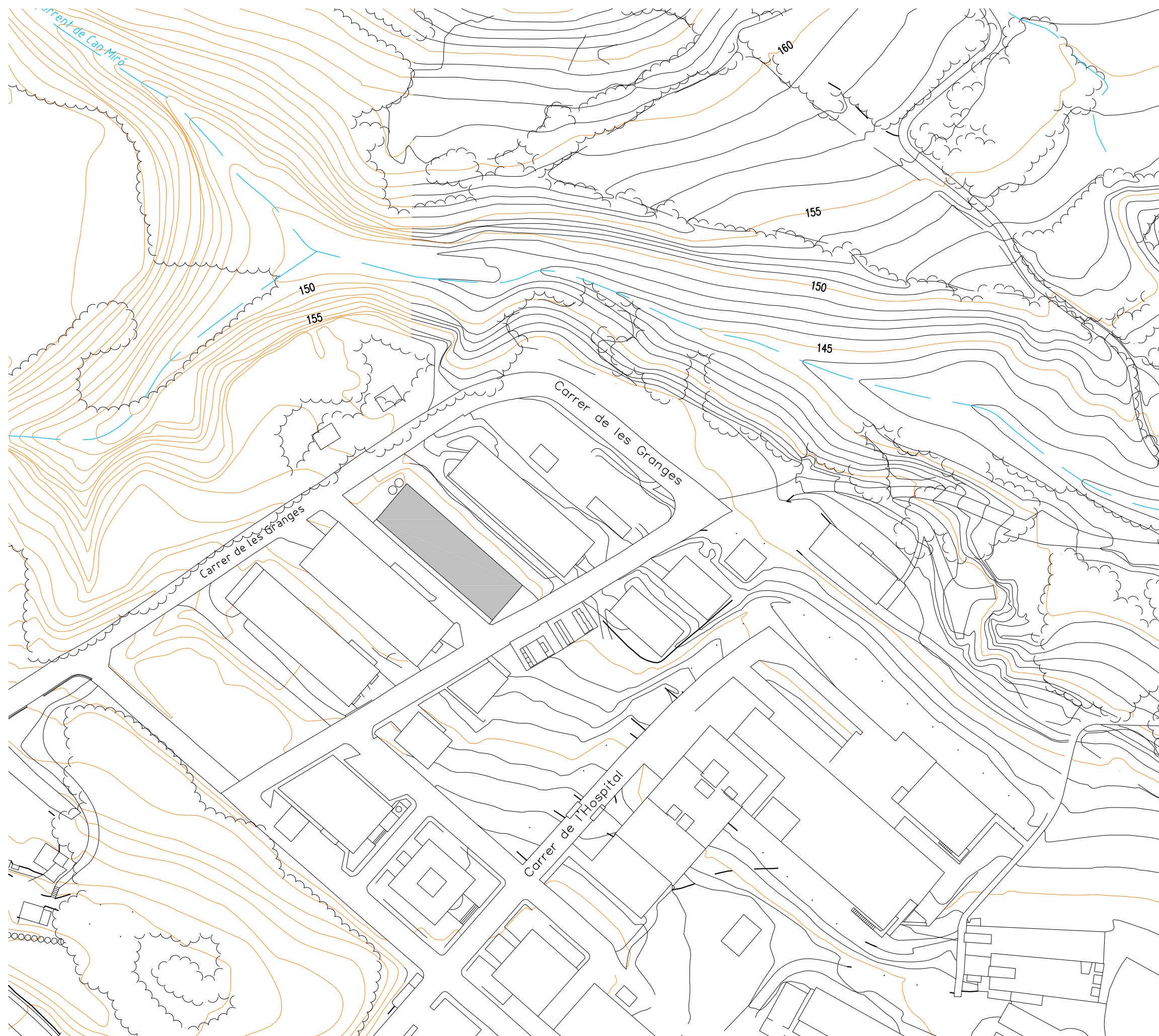

PROJECTE BÀSIC I D'EXECUCIÓ

REHABILITACIÓ DE LA
COBERTA I LES
FAÇANES DE LA
GRANJA Nº 3 DEL
SERVEI DE GRANGES
DEL CAMPUS DE LA UAB

Localització
c/ de les Granges s/n Nau 3
Campus de Bellaterra

Població
Cerdanyola del Vallès
Comarca

VALLES OCCIDENTAL

Promotor
UNIVERSITAT AUTONOMA DE BARCELONA

Arquitecte
JUAN JOSE SANCHEZ IBAÑEZ

Plànol de:

SITUACIÓ

Escala:
1/1000

Data:
MARÇ 2026

Plànol nº
2519

01

PROJECTE BÀSIC I D'EXECUCIÓ

REHABILITACIÓ DE LA COBERTA I LES FAÇANES DE LA GRANJA Nº 3 DEL SERVEI DE GRANGES DEL CAMPUS DE LA UAB

Localització
c/ de les Granges s/n Nau 3
Campus de Bellaterra

Població
Cerdanyola del Vallès
Comarca

VALLES OCCIDENTAL

Promotor
UNIVERSITAT AUTONOMA DE BARCELONA

Arquitecte
JUAN JOSE SANCHEZ IBÁÑEZ

Plànol de:

ESTAT ACTUAL: PLANTES

Escala:
1/150

Data:
MARÇ 2026

Plànol nº
2519

02

c/ Nuria 74 Local A, 08110, Montcada i Reixac, Barcelona
Tel./Fax 93.5647517. E-mail Fsarquitectura@coac.cat

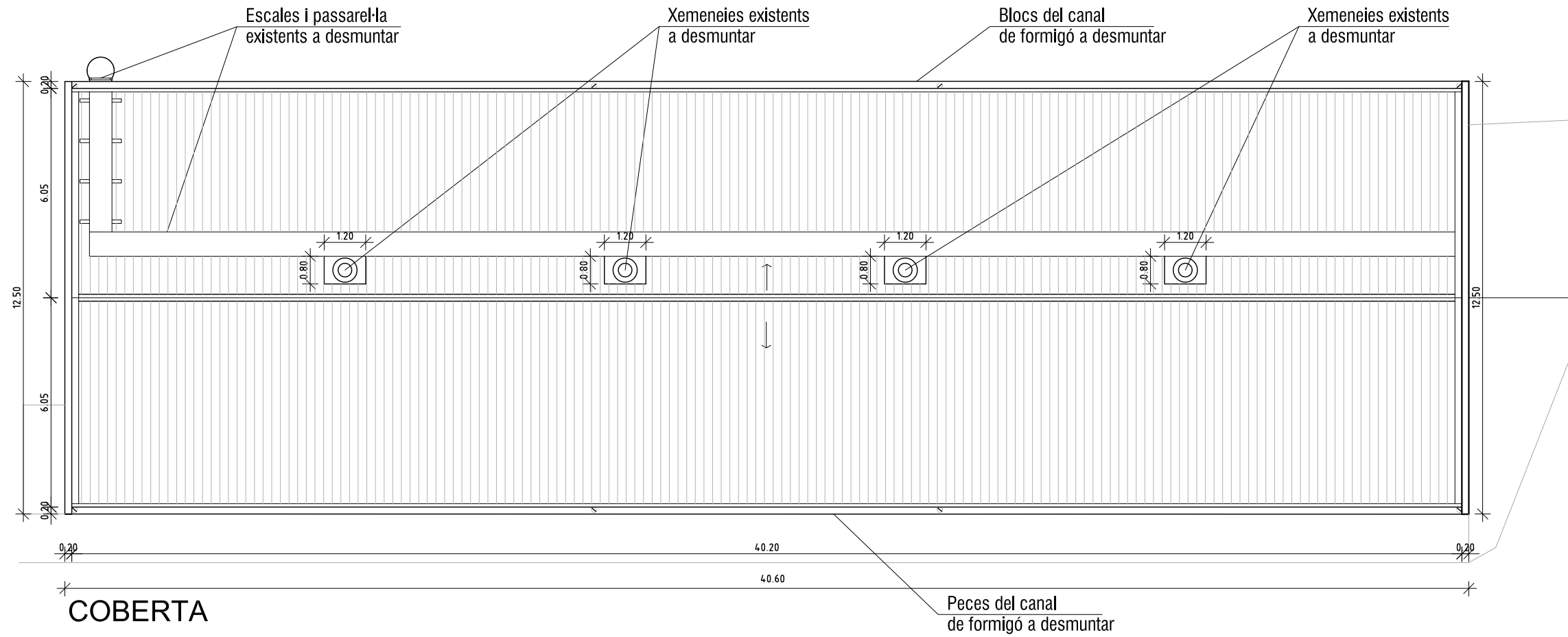

COBERTA

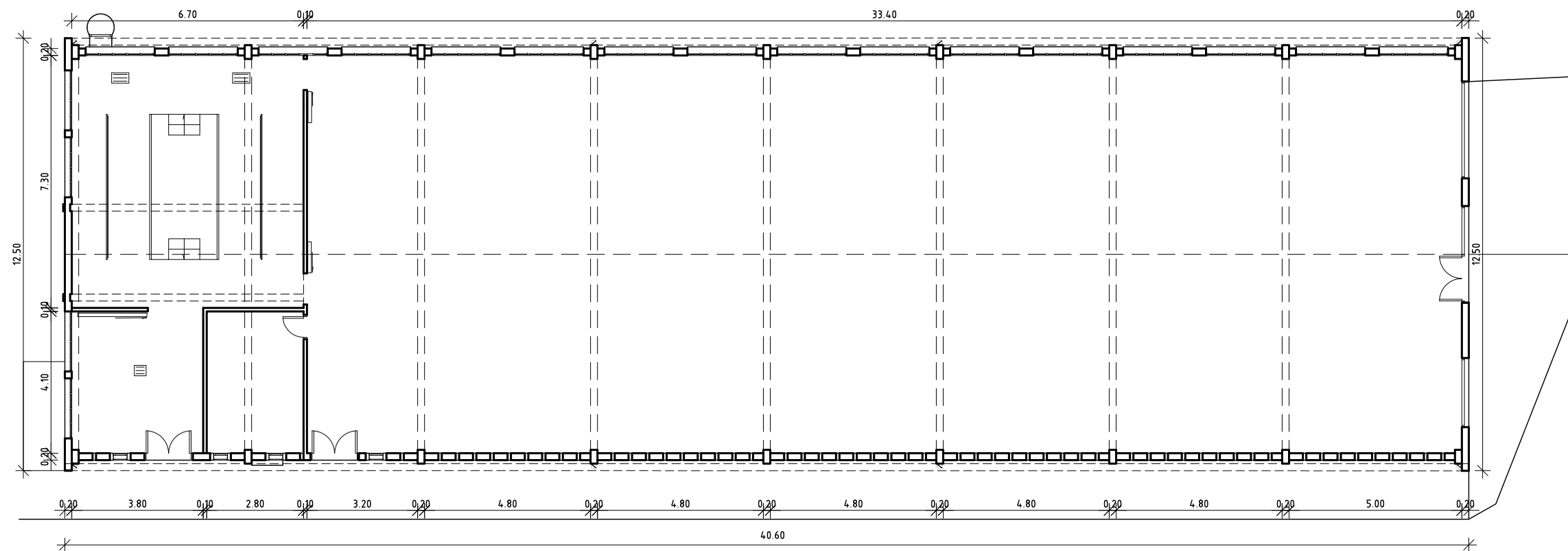

PLANTA



PROJECTE BÀSIC I D'EXECUCIÓ

REHABILITACIÓ DE LA
COBERTA I LES
FAÇANES DE LA
GRANJA Nº 3 DEL
SERVEI DE GRANGES
DEL CAMPUS DE LA UAB

Localització
c/ de les Granges s/n Nau 3
Campus de Bellaterra

Població
Cerdanyola del Vallès
Comarca

VALLES OCCIDENTAL

Promotor
UNIVERSITAT AUTONOMA DE BARCELONA

Arquitecte
JUAN JOSE SANCHEZ IBÁÑEZ

Plànol de:

ESTAT ACTUAL:
ALÇATS

Escala:
1/150
Data:
MARÇ 2026

Plànol nº
2519
03

c/ Nuria 74 Local A, 08110, Montcada i Reixac, Barcelona
Tel./Fax 93.5647517. E-mail Fsarquitectura@coac.cat

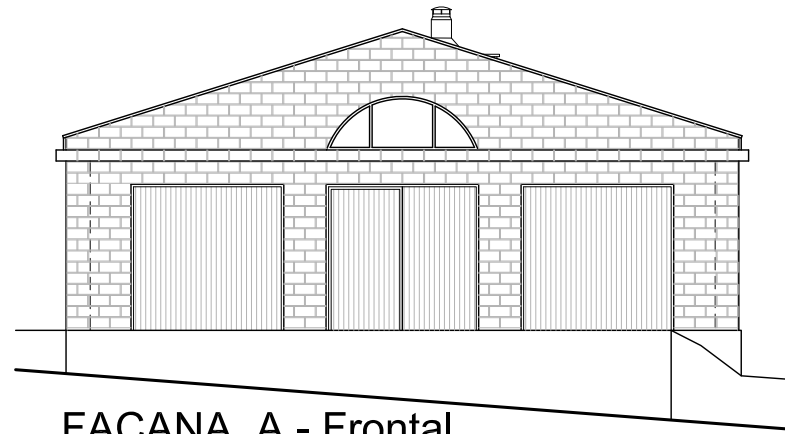

FAÇANA A - Frontal

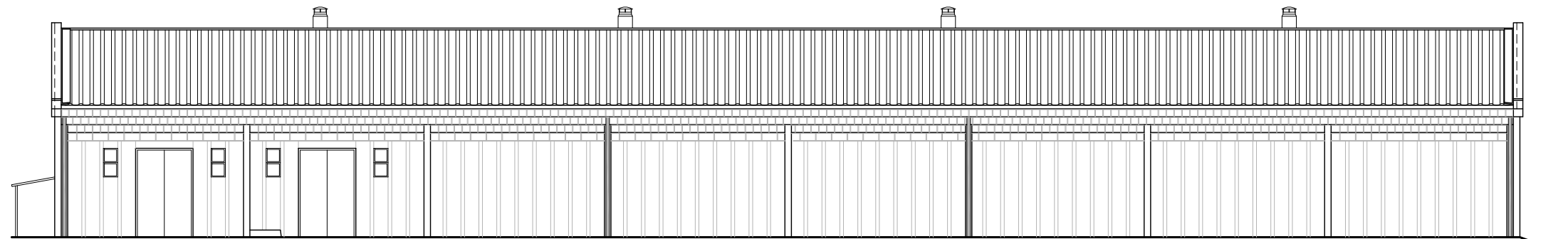
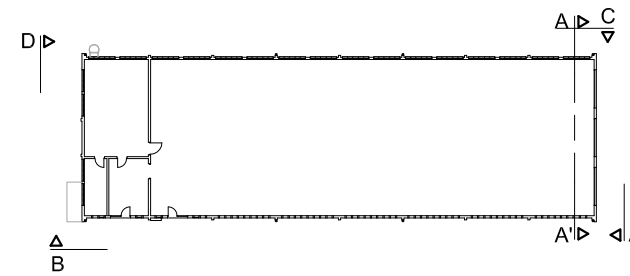

FAÇANA B

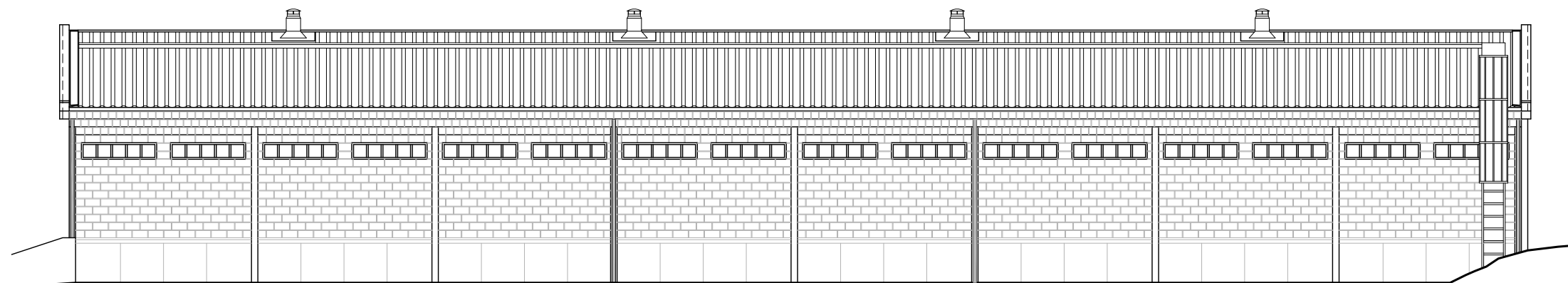

FAÇANA C

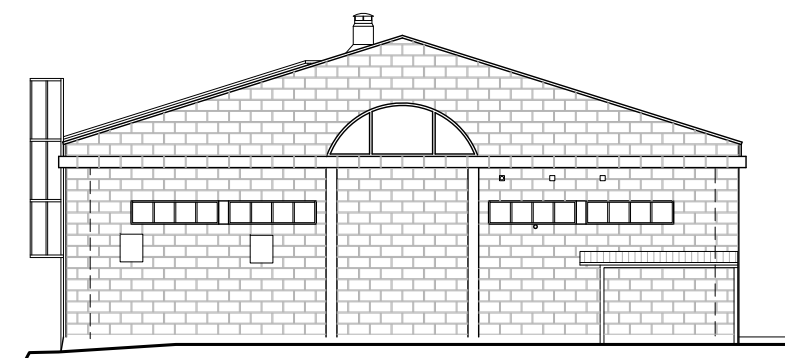

FAÇANA D - Posterior

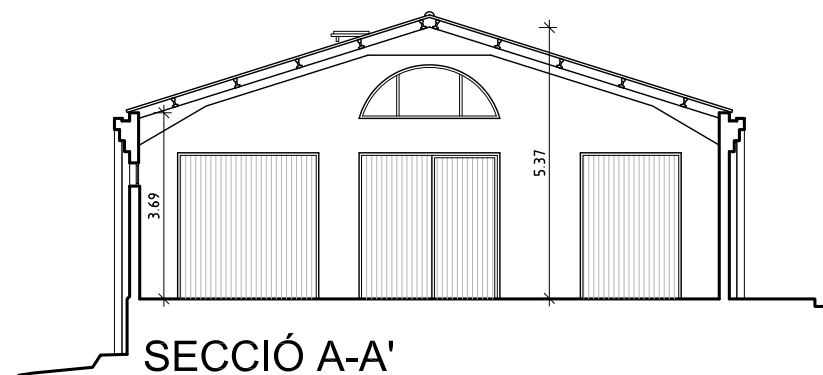

SECCIÓ A-A'



REHABILITACIÓ DE LA
COBERTA I LES
FAÇANES DE LA
GRANJA N° 3 DEL
SERVEI DE GRANGES
DEL CAMPUS DE LA UAB

Localització
c/ de les Granges s/n Nau 3
Campus de Bellaterra

Població
Cerdanyola del Vallès

Comarca
VALLES OCCIDENTAL

Promotor
UNIVERSITAT AUTONOMA DE BARCELONA

Arquitecte
JUAN JOSE SANCHEZ IBANEZ

Plànol de:

PROPOSTA:
COBERTA, SECCIÓ
I DETALL

Escala:
1/150

Data:
MARÇ 2026

Plànol n°
2519

04

LLEGENDA

- 1.- Panell Sandvitx PUR 8cm color a determinar
- 2.- Xapa troquelada per cantell, color a determinar
- 3.- Canaló d'alumini lacat determinar
- 4.- Peces cèrcol formigó prefabricat de 20x20x25 cm
- 5.- Junta estanca
- 6.- Xapa troquelada per cumbrera
- 7.- Junta de polietilè

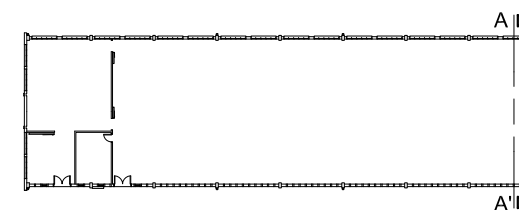
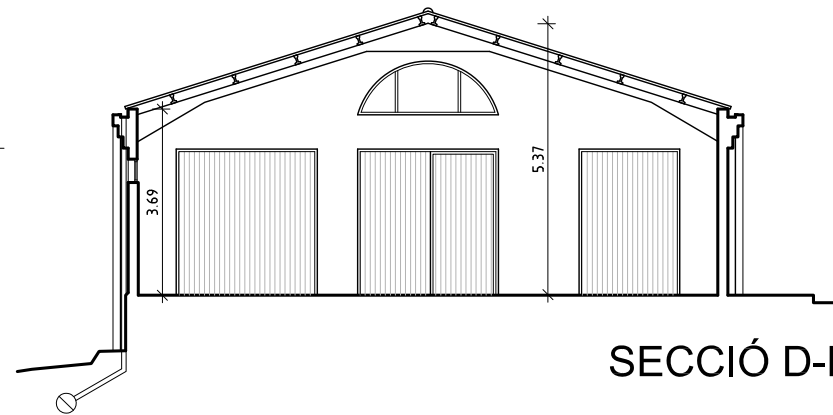
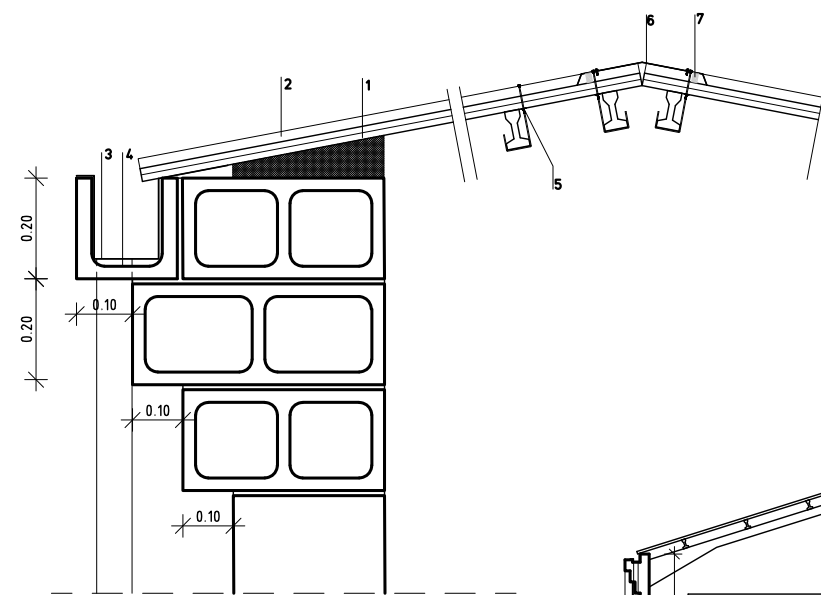

Substitució del canal
per blocs nous

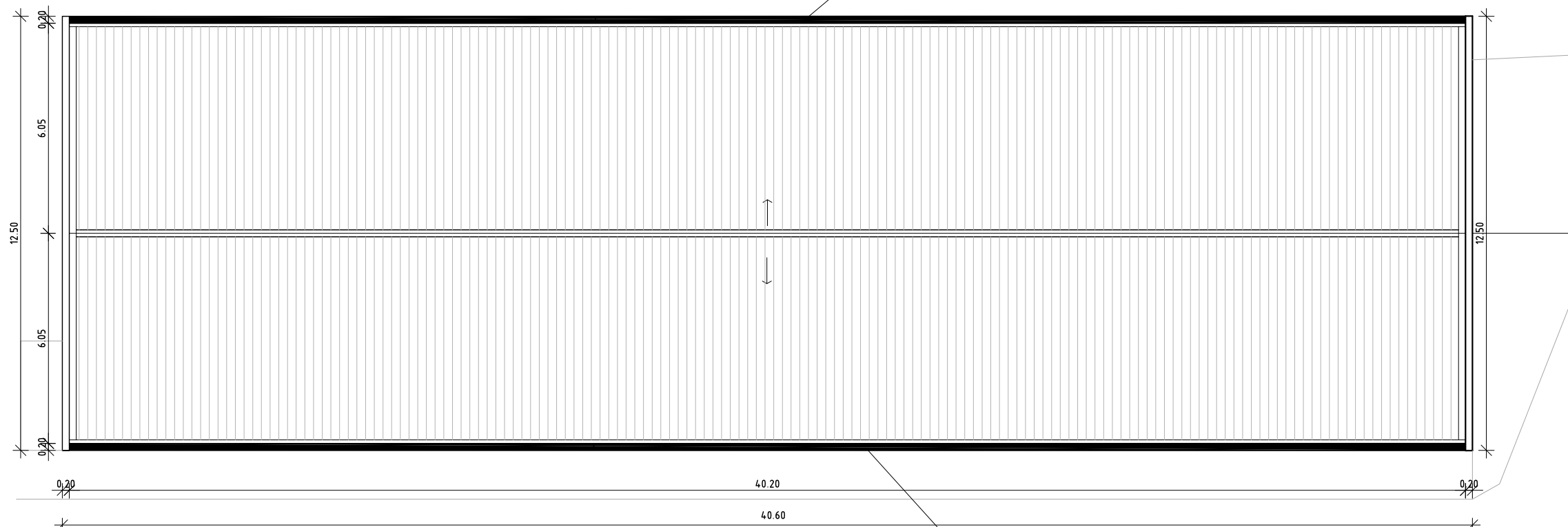

Substitució del canal
per peces noves

COBERTA



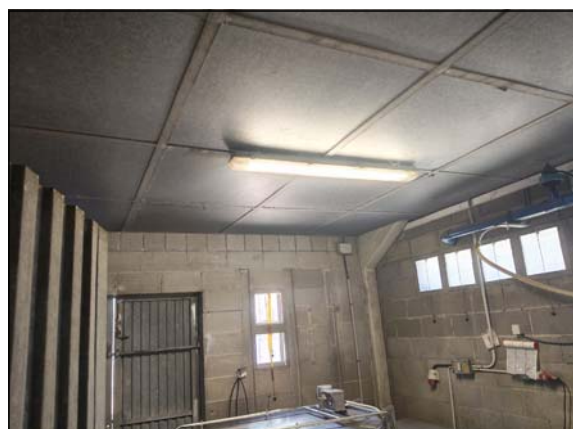
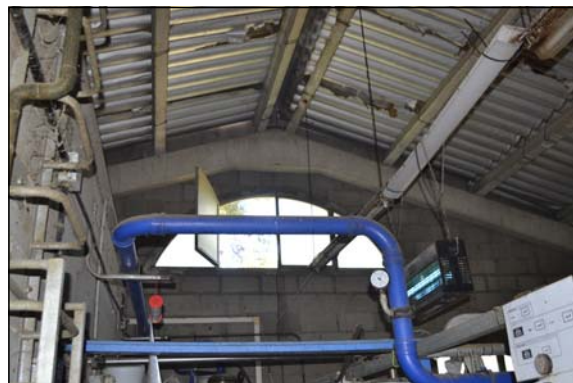

Substitució del fals sostre per panells de pladur, aprofitant estructura existent

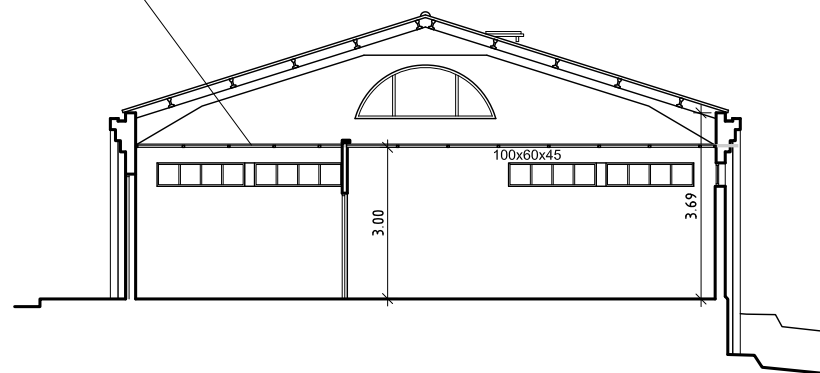
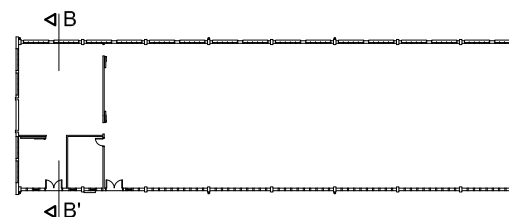

SECCIÓ B-B'

■ Fals sostre

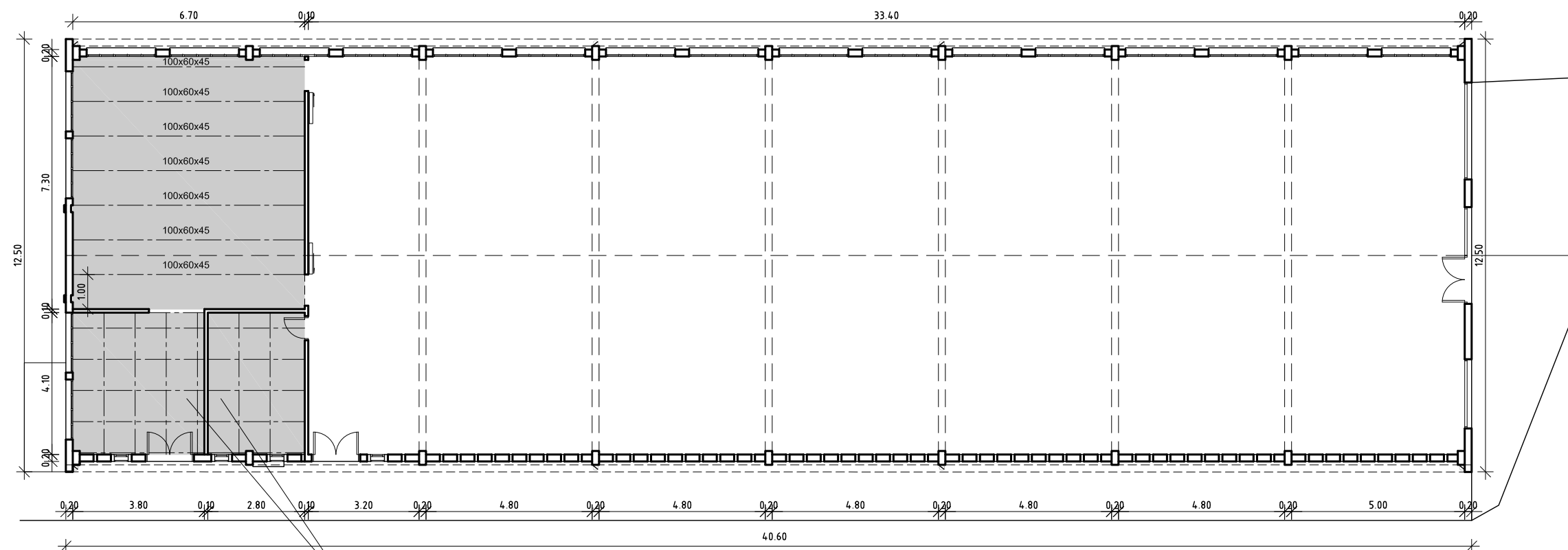

PLANTA

Substitució del fals sostre per panells de pladur, aprofitant estructura existent



PROJECTE BÀSIC I D'EXECUCIÓ

REHABILITACIÓ DE LA COBERTA I LES FAÇANES DE LA GRANJA Nº 3 DEL SERVEI DE GRANGES DEL CAMPUS DE LA UAB

Localització
c/ de les Granges s/n Nau 3
Campus de Bellaterra

Població
Cerdanyola del Vallès

Comarca
VALLES OCCIDENTAL

Promotor
UNIVERSITAT AUTONOMA DE BARCELONA

Arquitecte
JUAN JOSE SANCHEZ IBÁÑEZ

Plànol de:

PROPOSTA:
FALS SOSTRE
I SECCIÓ

Escala:
1/150

Data:
MARÇ 2026

Plànol nº
2519

05

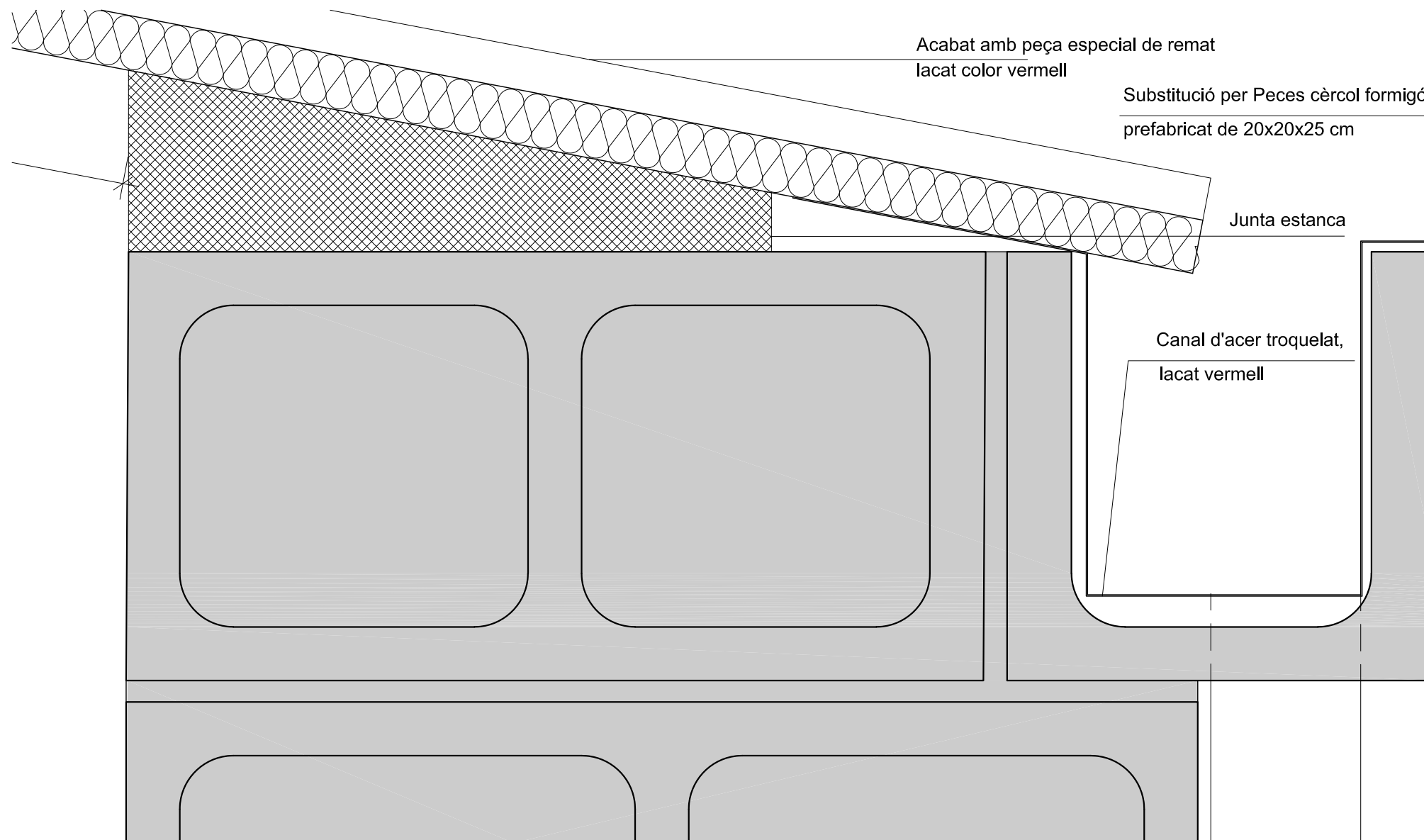

DETALL CANAL FORMAT PER BLOCS DE FORMIGÓ

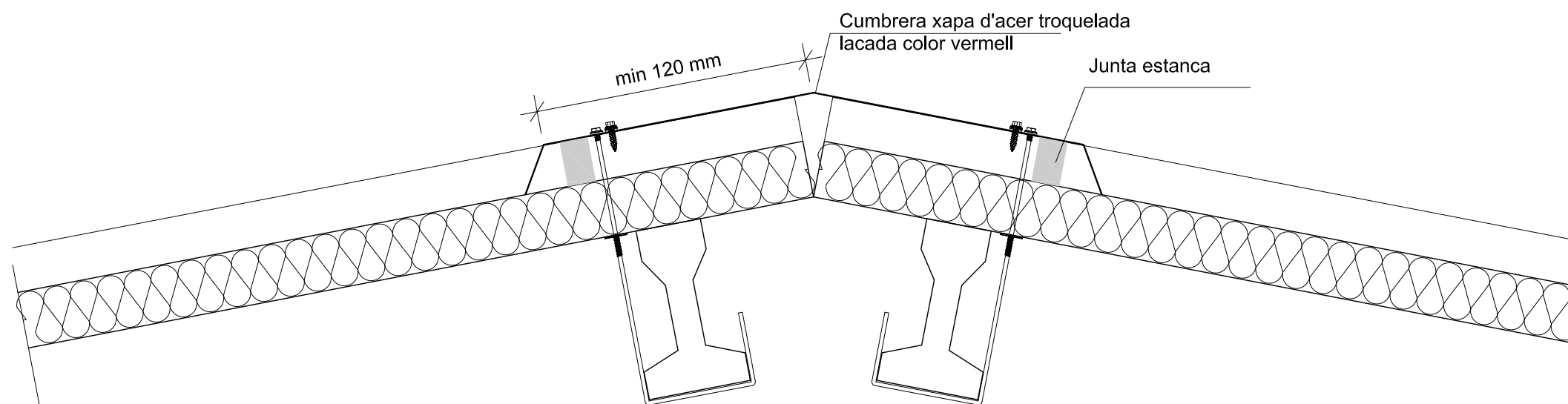

DETALL CARENER

PROJECTE BÀSIC I D'EXECUCIÓ

REHABILITACIÓ DE LA
COBERTA I LES
FAÇANES DE LA
GRANJA Nº 3 DEL
SERVEI DE GRANGES
DEL CAMPUS DE LA UAB

Localització
c/ de les Granges s/n Nau 3
Campus de Bellaterra

Població
Cerdanyola del Vallès

Comarca
VALLES OCCIDENTAL

Promotor
UNIVERSITAT AUTONOMA DE BARCELONA

Arquitecte
JUAN JOSE SANCHEZ IBÁÑEZ

Plànol de:

DETALLS:
CARENER
CANAL

Escala:
1/5

Data:
MARÇ 2026

Plànol nº
2519

06



- L·luminària quadrada, 60 x 60 cm
40 W, amb llum LED
- Interruptor.
- Punt de llum a sostre existent.
- Regleta fluorescent.

PROJECTE BÀSIC I D'EXECUCIÓ

REHABILITACIÓ DE LA COBERTA I LES FAÇANES DE LA GRANJA Nº 3 DEL SERVEI DE GRANGES DEL CAMPUS DE LA UAB

Localització
c/ de les Granges s/n Nau 3
Campus de Bellaterra

Població
Cerdanyola del Vallès

Comarca
VALLES OCCIDENTAL

Promotor
UNIVERSITAT AUTONOMA DE BARCELONA

Arquitecte
JUAN JOSE SANCHEZ IBÁÑEZ

Plànol de:

PROPOSTA: INSTAL·LACIÓ ELÈCTRICA

Escala:
1/150

Data:
MARÇ 2026

Plànol nº
2519

07

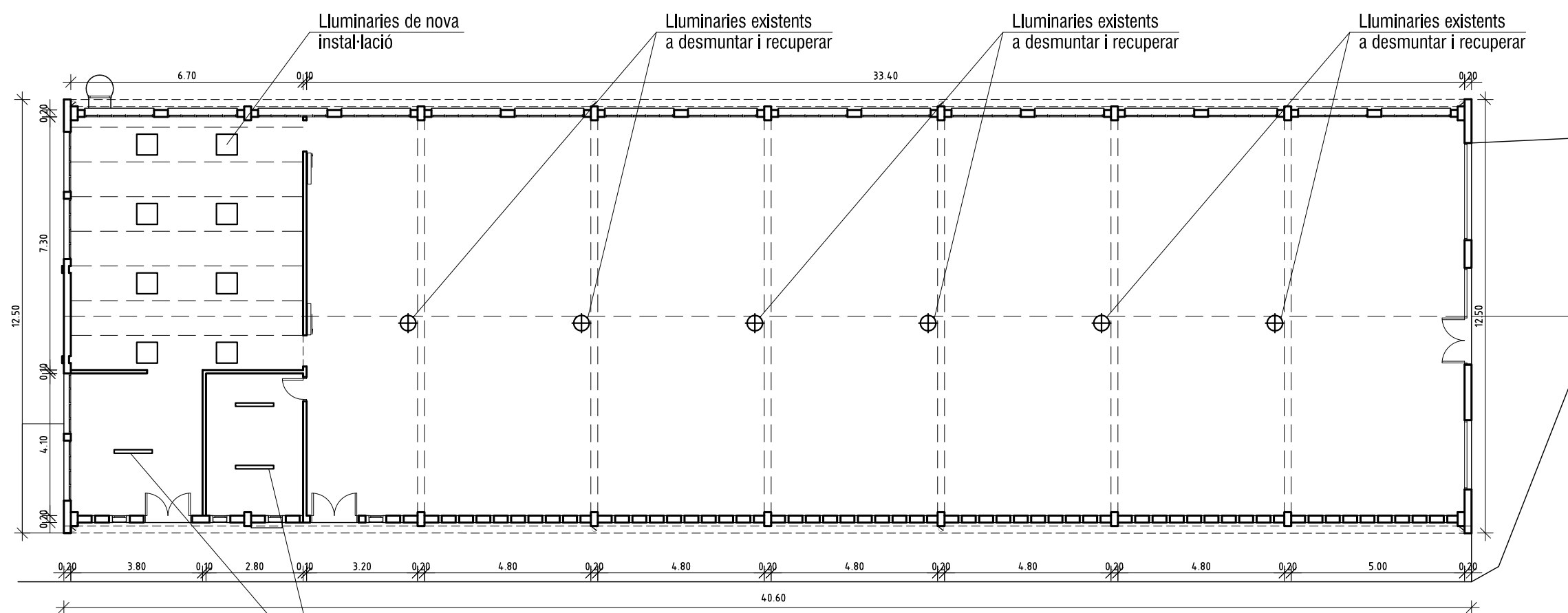

PLANTA

L·luminaries existents
a desmuntar i recuperar



LLEGENDA

- Arqueta
- Xarxa de Clavequeram
- Embornal
- Pou de Registre

PROJECTE BÀSIC I D'EXECUCIÓ

REHABILITACIÓ DE LA COBERTA I LES FAÇANES DE LA GRANJA N° 3 DEL SERVEI DE GRANGES DEL CAMPUS DE LA UAB

Localització
c/ de les Granges s/n Nau 3
Campus de Bellaterra

Població
Cerdanyola del Vallès

Comarca
VALLES OCCIDENTAL

Promotor
UNIVERSITAT AUTONOMA DE BARCELONA

Arquitecte
JUAN JOSE SANCHEZ IBÁÑEZ

Plànol de:

XARXA SANEJAMENT: PLANTA

Escala:
1/200

Data:
MARÇ 2026

Plànol nº
2519
08

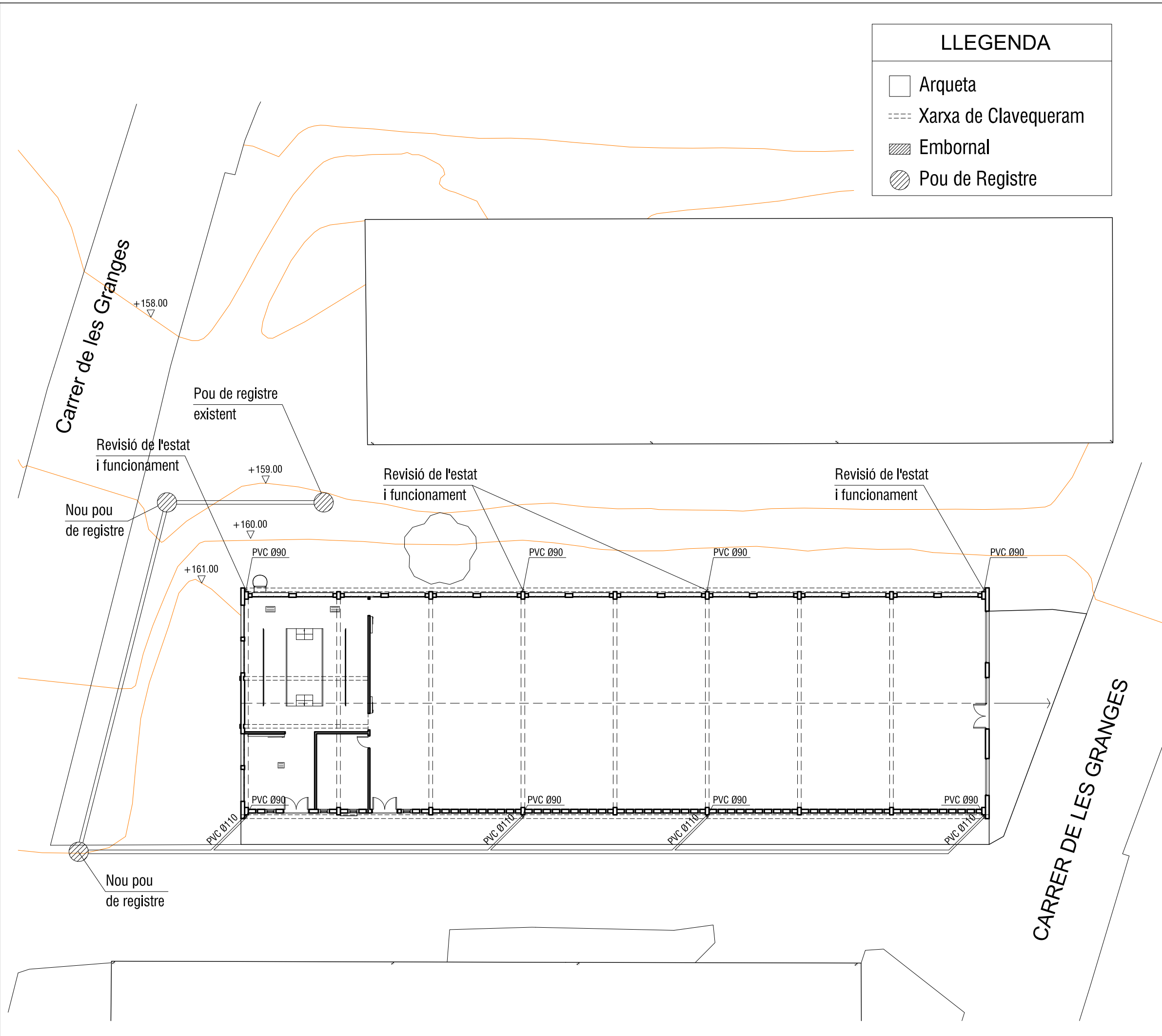

PROJECTE BÀSIC I D'EXECUCIÓ

REHABILITACIÓ DE LA COBERTA I LES FAÇANES DE LA GRANJA N° 3 DEL SERVEI DE GRANGES DEL CAMPUS DE LA UAB

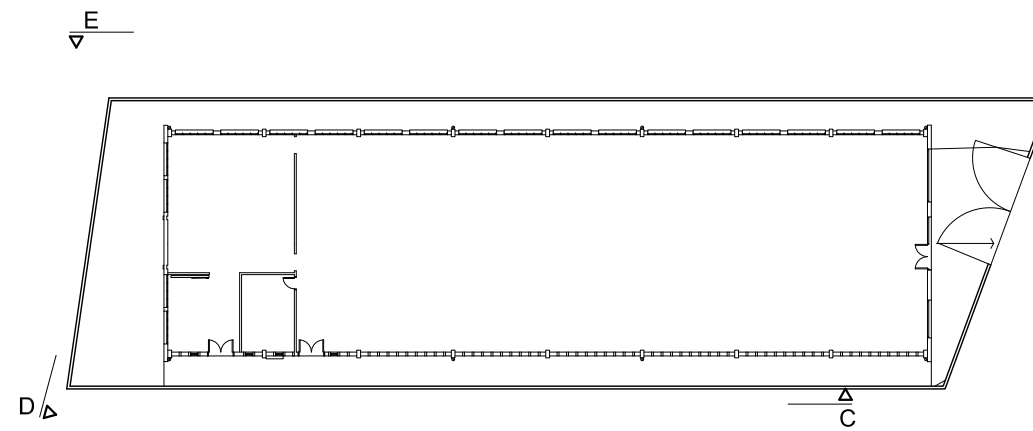

Localització
c/ de les Granges s/n Nau 3
Campus de Bellaterra

Població
Cerdanyola del Vallès

Comarca
VALLES OCCIDENTAL

Promotor
UNIVERSITAT AUTONOMA DE BARCELONA

Arquitecte
JUAN JOSE SANCHEZ IBÁÑEZ

Plànol de:

XARXA SANEJAMENT:
SECCIONS

Escala:
1/200

Data:
MARÇ 2026

Plànol n°
2519

09

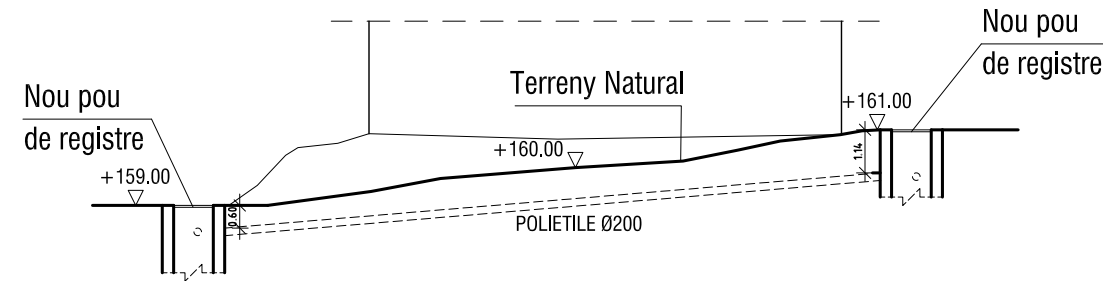
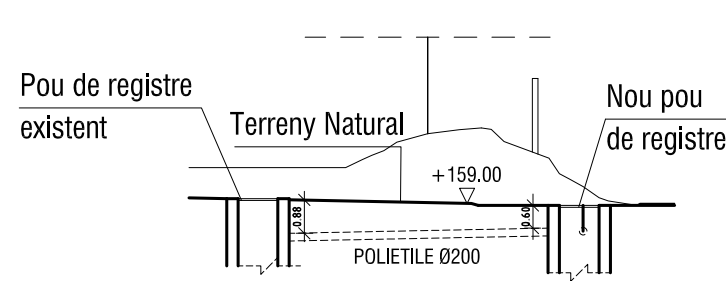
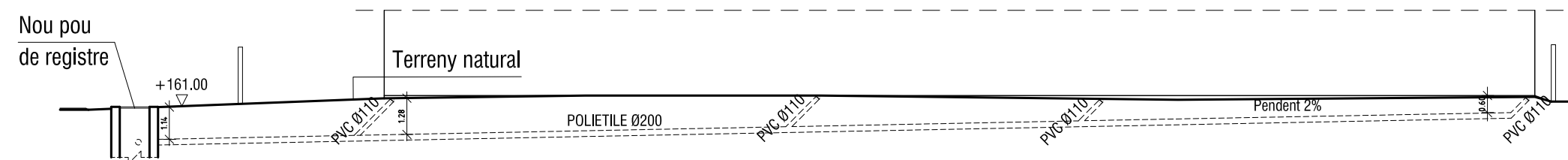

PROJECTE BÀSIC I D'EXECUCIÓ

REHABILITACIÓ DE LA
COBERTA I LES
FAÇANES DE LA
GRANJA Nº 3 DEL
SERVEI DE GRANGES
DEL CAMPUS DE LA UAB

Localització
c/ de les Granges s/n Nau 3
Campus de Bellaterra

Població
Cerdanyola del Vallès

Comarca
VALLES OCCIDENTAL

Promotor
UNIVERSITAT AUTONOMA DE BARCELONA

Arquitecte
JUAN JOSE SANCHEZ IBAÑEZ

Plànol de:

IMPLANTACIÓ EN
OBRA

Escala:
1/200

Data:
MARÇ 2026

Plànol nº
2519

10

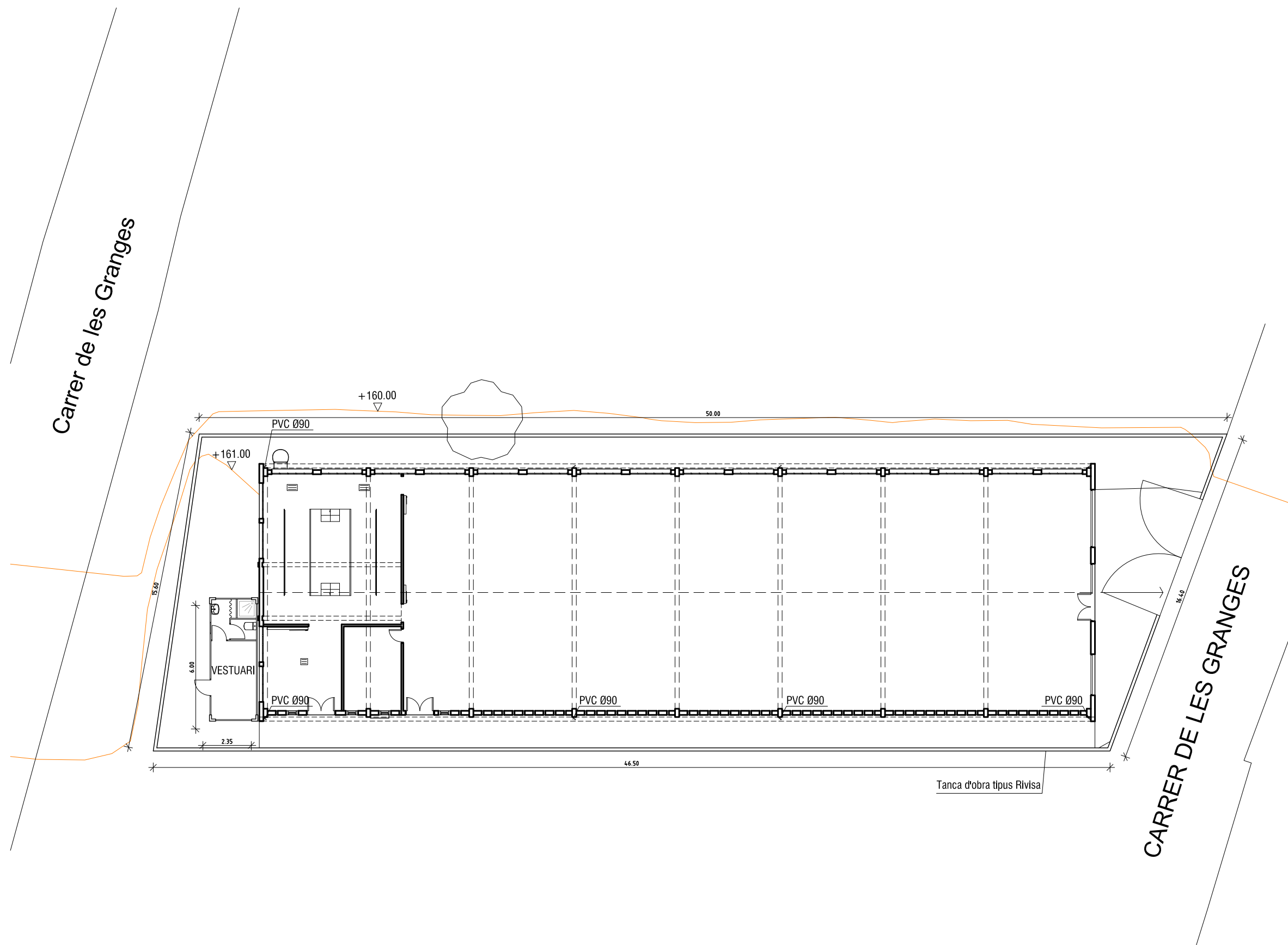

EQUIP REDACTOR.

Juan Jose Sanchez Ibañez, arquitecte.