



Ajuntament d'Esterrí de Cardós

PROJECTE

**MILLORA I ADEQUACIÓ DE LA CARRETERA D'ACCES ALS NUCLIS D'ESTERRI DE
CARDÓS I GINESTARRE -T.M. D'ESTERRI DE CARDÓS- (PALLARS SOBIRÀ)**



Juliol de 2025

CHRISTIAN LLADÓS-ARQUITECTE
SERVEIS TÈCNICS MUNICIPALS

INDEX

1. ORDRE DE REDACCIÓ.
2. OBJECTE
3. INTRODUCCIÓ
4. PROMOTOR
5. TÈCNIC REDACTOR
6. EMPLAÇAMENT
7. CLASSIFICACIÓ URBANÍSTICA
8. ESTAT ACTUAL
9. ACTUACIÓ
 - 1 Millora del ferm
 - 2 Formigonat de la cuneta
 - 3 Esbrossada dels marges de la carretera
10. DESCRIPCIÓ DE LES OBRES
11. COORDENADES UTM
12. JUSTIFICACIÓ DE L'ACTUACIÓ
13. ACTUACIONS SUBVENCIONABLES
14. CRITERIS DE VALORACIÓ
15. EXPROPIACIONS. SERVEIS AFECTATS
16. CARTOGRAFIA
17. GEOLOGIA
18. IMPACTE AMBIENTAL
19. TERMINI D'EXECUCIÓ
20. TERMINI DE GARANTIA
21. PREU DE LES UNITATS D'OBRA
22. REVISIÓ DE PREUS
23. RESUM PRESSUPOST
24. ESTAT D'AMIDAMENTS I PRESSUPOST
25. PLEC DE CONDICIONS TÈCNIQUES I PARTICULARS
26. ESTUDI BÀSIC DE SEGURETAT I SALUT
27. DOCUMENTACIÓ GRÀFICA

1.- ORDRE DE REDACCIÓ.

ALTRES DISPOSICIONS

DEPARTAMENT D'AGRICULTURA, RAMADERIA, PESCA I ALIMENTACIÓ

Resolució ARP/2424/2025, de 19 de juny, per la qual es convoquen els ajuts a la millora d'infraestructures viàries d'accés a nuclis rurals habitats, als serveis bàsics i a les explotacions agràries en àrees rurals i en comarques de muntanya (ref. BDNS 842445)

2 - OBJECTE.

El present projecte es redacta per ordre de l'Ajuntament de d'Esterri de Cardós i té per objecte la descripció i valoració de les obres de Millora i adequació de la carretera d'accés als nuclis d'Esterri de Cardós i Ginestarre –T.M. d'Esterri de Cardós-

3.- INTRODUCCIÓ

El municipi d'Esterri de Cardós inclou el propi nucli d'Esterri de Cardós i 3 nuclis agregats:

- Ginestarre
- Arrós de Cardós
- Benante

Salvat el poble de Benante, que se situa al fons de la vall i amb connexió viària amb la L-504, la resta dels nuclis estan situats en capçalera de les valls, amb la característica que disposen d'un únic accés rodat. Es el cas de la carretera municipal d'accés als nuclis d'Arrós de Cardós, Esterri de Cardós i Ginestarre Aquesta singularitat requereix tenir les infraestructures viàries en bon estat de conservació, atès que d'aquesta circumstància en depèn la seguretat i mobilitat dels seus usuaris.

4.- PROMOTOR

Ajuntament d'Esterrí de Cardós

Plaça Ajuntament s/n

25.571-ESTERRI DE CARDÓS

5.- TÈCNIC REDACTOR

Christian Lladós

Arquitecte

Serveis Tècnics Municipals

6.- EMPLAÇAMENT

Carretera d'accés als nuclis urbà d'Esterrí de Cardós i Ginestarre -T.M. d'Esterrí de Cardós- (Pallars Sobirà).

7.-CLASIFICACIÓ URBANÍSTICA

Segons la normativa urbanística vigent: Normes de planejament urbanístic. Municipis de l'Alt Pirineu i Aran, Esterrí de Cardós (Pallars Sobirà) els terrenys on es preveu actuar estan classificats de Sol No Urbanitzable (SNU).

Actualment els terrenys formen part de la xarxa viària del municipi de d'Esterrí de Cardós.

Les actuacions previstes no suposen canvi d'us i son totalment compatibles amb el planejament urbanístic vigent.

8.-ESTAT ACTUAL

Esterrí de Cardós es el municipi amb menys població de la comarca del Pallars Sobirà.

Segons consta a l'IDESCAT 2024 el municipi d'Esterrí de Cardós te una població total de 63 habitants, repartits en 4 pobles: Esterrí de Cardós, Ginestarre, Arrós de Cardós i Benante.

Els nuclis d'Arrós de Cardós, Esterrí de Cardós i Ginestarre disposen d'un únic accés rodat, per la qual cosa es fonamental que aquest estigui en perfectes condicions.

Un aspecte important a tenir en compte es la climatologia de la zona en períodes hivernals. El nucli d'Esterrí de Cardós se situa a 1.212m d'altitud, mentre que el nucli de Ginestarre es troba a 1.364,4 metres. A aquestes altituds són freqüents les precipitacions en forma de neu i glaç durant els mesos més freds.

Aquest fet comporta dues conseqüències principals: les condicions meteorològiques extremes acceleren la degradació dels materials i deterioren el ferm de les carreteres, de manera que s'incrementa notablement el grau de perillositat de les vies de circulació.

Aquest conjunt de factors fa imprescindible que l'única via de comunicació d'aquests nuclis s'hagi de mantenir en un estat òptim de conservació.

Des de la carretera LV-504 fins un tram situat després del nucli d'Arrós de Cardós, el paviment de la carretera està en bones condicions.

Entre els nuclis d'Arrós de Cardós i Esterrí de Cardós hi ha un tram de 508ml en mal estat.

Per damunt del poble d'Esterrí de Cardós , fins arribar al nucli de Ginestarre hi ha un tram de 968ml en mal estat.

D'altra banda, l'acumulació de residus a les voreres dificulta el correcte desguàs de les aigües de pluja, fet que posa en risc l'estabilitat dels talussos. Igualment, el creixement de vegetació invasiva contribueix al deteriorament del ferm.

Aquest conjunt de circumstàncies fa necessari intervenir en aquests trams de carretera per tal de millorar-ne les condicions de seguretat i mobilitat.

9.-ACTUACIÓ

Tenint en compte les deficiències descrites en l'apartat anterior, es preveu dur a terme tres tipus d'actuació:

- 1 Millora del ferm
- 2 Neteja de les cunetes
- 3 Esbrossada dels marges de la carretera

1 Millora del ferm

Tenint en compte el mal estat del ferm en els trams on l'aglomerat ha complert el seu període de vida útil es preveu aglomerar per damunt del ferm existent estenent una capa de 6cm de mescla bituminosa en calent AC16 surf B 50/70

Característiques del vial:

Tram 1

Amplada mitjana del vial 4.70ml

- Tram PK 0.00 – PK 488.17

Tram 2

Amplada mitjana del vial 5.20ml

- Tram PK 0.00 – PK 335.25

2 Neteja de les cunetes

S'ha previst la neteja de totes les cunetes retirant els residus existents. Cal tenir present que es tracta d'una actuació molt important atès que els residus acumulats a les cunetes desvien les aigües de pluja cap a la calçada, de manera que poden provocar esllavissades i assentament del terreny.

Característiques de les cunetes

Tram 1

Amplada mitjana de les cunetes 1.00ml

Marge esquerra

- Tram PK 0.00 – PK 488.17

Tram 2

Amplada mitjana de les cunetes 1.00ml

Marge Esquerra

- Tram PK 0.00 – PK 269.38

Marge Dret

- Tram PK 281.38 – PK 365.47

3 Esbrossada dels marges de la carretera

S'ha previst l'esbrossada dels marges de la carretera.

Aquesta actuació és fonamental per poder treballar amb la maquinària de manera eficaç. A més, la vegetació actual redueix la visibilitat dels usuaris del vial i, en alguns casos, el creixement descontrolat de les plantes podria arribar a danyar el paviment de la calçada.

Característiques de l'esbrossada:

Tram 1

- Tram PK 0.00 – PK 488.17

Tram 2

- Tram PK 0.00 – PK 335.25

10.-DESCRIPCIÓ DE LES OBRES

- Neteja i esbrossada del terreny executat amb mitjans mecànics i manuals
- Tall amb serra de disc de paviment de mescla bituminosa o formigó fins a la fondària de 20 cm
- Neteja de les cunetes consistent en la retirada dels residus acumulats.
- Excavació del terreny per formació de rases per a pas d'instal·lacions
- Terraplenat del terreny per formació de rases per al pas d'instal·lacions
- Col·locació de tub de sanejament tipus PE/PP de Ø 160 mm, situat a una fondària mínima de 0,50 m
- Fresat d'una franja de 30 cm d'amplada a tot els fronts amb les cunetes de formigó
- Reg d'adherència amb emulsió termoadherent sobre ferm vell
- Estesa de mescla bituminosa en calent

11.-COORDENADES UTM

Coordenades Geogràfiques

UTM Husso: 31 ETRS89

Tram 1

Inici X= 356831.16	Final X= 35729.29
Y= 4717258.32	Y= 4717045.24

Tram 2

Inici X= 357418.24	Final X= 357587.81
Y= 4717232.80	Y= 4717246.37

12.- JUSTIFICACIÓ DE L'ACTUACIÓ

L'objectiu principal d'aquesta actuació és millorar tant la mobilitat com la seguretat de la xarxa viària d'accés als nuclis d'Esterrí de Cardós i Ginestarre. Es pretén facilitar un trànsit més fluid i segur, donant resposta a les necessitats dels usuaris i minimitzant els riscos associats al desús o deteriorament de la infraestructura. Per aconseguir-ho, s'ha dissenyat un conjunt de solucions resistents, sòlides i coherents, que no només responen a les exigències tècniques, sinó que també respecten l'aspecte original del paisatge i de l'entorn.

A més, s'ha posat un èmfasi especial en la integració harmònica dels materials emprats durant les obres, per tal de garantir no només la durabilitat i funcionalitat de la intervenció, sinó també la seva qualitat estètica i la seva compatibilitat amb el medi. Aquesta metodologia busca assegurar que l'impacte visual sigui mínim i que l'obra s'adapti de manera respectuosa i sostenible al territori.

13.- ACTUACIONS SUBVENCIONABLES

Revisada la resolució ARP/2424/2025 de 19 de juny, convocatòria d'ajuts per a la millora d'infraestructures viàries d'accés a nuclis rurals habitats

Es considera que l'actuació de millora de la mobilitat i la seguretat viària de la carretera d'accés als nuclis d'Esterrí de Cardós i Ginestarre, encaixa perfectament en l'ordre abans esmentada, concretament s'ajusta a la línia d'ajut 4.1.a

4.1.a) Actuacions d'ampliació, millora i/o adequació d'un camí rural o camins rurals ja existent/s, que ja han complert el seu període de vida útil i ús del bé, o tenen un greu deteriorament estructural que afecta a la seva transivitat, la seguretat viària i que pot precisar una millora o reforma integral.

Import màx.

100.000€

14.- CRITERIS DE VALORACIÓ

Les sol·licituds d'ajuts de concurrència competitiva han d'assolir una puntuació mínima de 15 punts i una màxima de 35 punts (apartat 6 de la convocatòria, Criteris de valoració)

Puntuació per tipus d'actuació

Tal com consta a l'apartat anterior (Actuacions subvencionables) l'actuació prevista s'ajusta a la línia d'ajut 4.1a.(puntuació de 10 punts)

Puntuació inversa a la densitat de població

Un altre criteri de valoració aplica un criteri de densitat de població

Aplicant la següent formula: $P = P_i + (D_{max} - D) / (D_{max} - D_{min})$

Les dades de densitat de població han de ser extretes de l'IDESCAT 2021

IDESCAT 2021 Esterri de Cardós Densitat 3.90 hab. / km²

P_i que consta a la convocatòria, que correspon al municipi d'Esterri de Cardós

	Ens amb densitat h/km ² entre	
P_i	D_{min}	D_{max}
0	100	Màx
1	90	100
2	80	90
3	70	80
4	50	70
5	40	50
6	30	40
7	25	30
8	20	25
9	15	20
10	10	15
11	7	10
12	5	7
13	3	5
14	0	3

Amb les dades obtingudes s'obté el següent resultat:

$$P = P_i + (D_{\max} - D) / (D_{\max} - D_{\min})$$

$$P = 13 + (5 - 3.9) / (5 - 3) = 13.55 \text{ punts}$$

Per tot l'exposat el projecte de **Millora i adequació de la carretera d'accés als nuclis d'Esterrí de Cardós i Ginestarre –T.M. d'Esterrí de Cardós-** obté la següent puntuació:

Críteris de puntuació	Puntuació
Puntuació per tipus d'actuació	10.00 punts
Puntuació inversa a la densitat de població	13.55 Punts
TOTAL PUNTUACIÓ	23.55 Punts

15.- EXPROPIACIONS. SERVEIS AFECTATS

Les actuacions que es preveu dur a terme no precisen cap expropiació ni cap ocupació temporal atès que en tot moment s'actua en terrenys públics.

16. CARTOGRAFIA

La cartografia utilitzada per aquest treball ha estat la de l'Institut Cartogràfic de Catalunya. i els plànols de planejament municipal.

17. GEOLOGIA

Dins la zona que engloba el conjunt de les obres a realitzar, no es troba cap configuració geològica destacable que pugui afectar les obres.

18. IMPACTE AMBIENTAL

No s'afecta cap valor ambiental i/o paisatgístic, atès que el vial ja existeix i per tant es considera que no és necessari realitzar un estudi d'impacte ambiental.

19.- TERMINI D'EXECUCIÓ

El termini d'execució de les obres s'estableix en 3 mesos, comptats a partir de l'adjudicació de les mateixes.

20.- TERMINI DE GARANTIA

S'estableix un període de garantia d'un (1) any comptat a partir de la Recepció provisional de les obres, període de temps considerat suficient per observar el comportament de les obres en qualsevol condició de servei.

21. PREUS DE LES UNITATS D'OBRA

L'aplicació de preus es basa en un banc de preus d'una entitat de reconegut prestigi, que actualitza les seves dades anualment i pondera els preus que proporcionen diferents empreses capdavanteres en el seu sector. L'institut de Tecnologia de la Construcció de Catalunya ITeC, és una entitat independent sense afany de lucre que exerceix la seva activitat en l'àmbit de les accions que tenen com a perspectiva el progrés de la construcció.

22. REVISIÓ DE PREUS

Al ser una obra amb un termini d'execució previst de 3 mesos, d'acord amb el que disposa el RD.3650/70 de 19 de desembre (Hisenda) no es fixa cap fórmula de revisió de preus.

23.- RESUM PRESSUPOST

El pressupost d'execució material ascendeix a la quantitat de: : **SETANTA-SET MIL CENT SEIXANTA-CINC EUROS I NORANTA-SIS CÈNTIMS (77.165,96€).**

El pressupost d'execució per contracta ascendeix a la quantitat de: : **CENT-ONZE MIL CENT-ONZE EUROS I VINT-I-SET CÈNTIMS (111.111,27).**

Sort, juliol de 2025

Christian Lladós
Arquitecte
Serveis Tècnics Municipals

24. ESTAT D'AMIDAMENTS I PRESSUPOST

AMIDAMENTS I PRESSUPOST

PROJECTE: MILLORA I ADEQUACIÓ DE LA CARRETERA D'ACCÉS ALS NUCLIS D'ESTERRI DE CARDÓS I GINESTARRE
EMPLAÇAMENT: MUNICIPI ESTERRI DE CARDÓS (PALLARS SOBIRÀ)
ARQUITECTE: CHRISTIAN LLADÓS (SERVEIS TECNICS MUNICIPALS)
PROMOTOR: AJUNTAMENT D'ESTERRI DE CARDÓS

PARTIDA	QUANTITAT	DESIGNACIÓ DE LES OBRES	IMPORT	TOTALS
			UNITAT	
<u>CAP. 1 TREBALLS PREVIS</u>				
1.1	1,00	ML TANCAMENT I SENYALITZACIÓ DE LA ZONA D'OBRA AMB TANQUES I SENYALS HOMOLOGADES	350,00	350,00
1.2	2	UT SUBMINISTRE I INSTAL·LACIÓ DE RÈTOL D'OBRA	100,00	200,00
T. CAP. 1 TREBALLS PREVIS			550,00 €	
<u>CAP. 2 MOVIMENT DE TERRES I ENDERROCS</u>				
2.1	3294,88	M2 NETEJA I ESBROSSADA DEL TERRENY EXECUTAT AMB MITJANS MECÀNICS I MANUALS INCLÒS TALA DE BRANCATGE INCLÒS CÀRREGA I TRANSPORT DE LA VEGETACIÓ A L'ABOCADOR LEGALITZAT INCLÒS CANON D'ABOCAMENT I MANTENIMENT DE L'ABOCADOR TOT INCLÒS COMPLETAMENT ACABAT TRAM 1 MARGE DRET PK 0.00 PK 976,34 488,17 x 2,00) = 976,34M2 MARGE ESQUERRA PK 0.00 PK 976,34 488,17 x 2,00) = 976,34M2 TRAM 2 MARGE DRET PK 0.00 PK 335,55 335,55 x 2,00) = 671,10M2 MARGE ESQUERRA PK 0.00 PK 335,55 335,55 x 2,00) = 671,10M2	0,65	2141,67
2.2	25,00	ML TALL AMB SERRA DE DISC DE PAVIMENT DE MESCLA BITUMINOSA O FORMIGÓ FINS A LA FONDÀRIA DE 20CM TOT INCLÒS COMPLETAMENT ACABAT TRAM 1 PK 0,00 = 4,70ML PK 976,34 = 4,70ML TRAM 2 PK 0,00 = 5,20ML PK 0,50 = 5,20ML PK 335,55 = 5,20ML	26,53	663,25

PARTIDA	QUANTITAT	DESIGNACIÓ DE LES OBRES	IMPORT	TOTALS
			UNITAT	
2.3	1311,89	ML NETEJA DE LES CUNETES RETIRANT TOTS ELS RESIDUS ACUMULATS EXECUTAT AMB MIJANS MECÀNICS I MANUALS INCLÒS CÀRREGA I TRANSPORT DELS RESIDUS A L'ABOCADOR LEGALITZAT INCLÒS CANON D'ABOCAMENT I MANTENIMENT DE L'ABOCADOR TOT INCLÒS COMPLETAMENT ACABAT TRAM 1 MARGE ESQUERRA PK 0.00 PK 976,34 976,34 ML TRAM 2 MARGE ESQUERRA PK 0.00 PK 335,55 335,55ML	2,98	3909,43
2.4	1,45	M3 EXCAVACIÓ DEL TERRENY PER FORMACIÓ DE RASES PER AL PAS DE LES INSTAL·LACIONS EXECUTAT AMB MITJANS MECÀNICS I MANUALS INCLÒS CÀRREGA I TRANSPORT DELS RESIDUS A L'ABOCADOR LEGALITZAT INCLÒS CANON D'ABOCAMENT I MANTENIMENT DE L'ABOCADOR TOT INCLÒS COMPLETAMENT ACABAT TRAM 2 PK 0,50 5,80 X0,50 X 0,50	95,54	138,53
2.5	1,45	M3 TERRAPLENAT DEL TERRENY PER FORMACIÓ DE RASES PER AL PAS DE LES INSTAL·LACIONS EXECUTAT AMB MITJANS MECÀNICS I MANUALS INCLÒS COMPACTACIÓ I APORTACIÓ DE MATERIAL CLASSIFICAT, SI S'ESCAU INCLÒS CÀRREGA I TRANSPORT DELS RESIDUS A L'ABOCADOR LEGALITZAT INCLÒS CANON D'ABOCAMENT I MANTENIMENT DE L'ABOCADOR TOT INCLÒS COMPLETAMENT ACABAT TRAM 2 PK 0,50 5,80 X0,50 X 0,50	105,28	152,66
2.6	6	ML SUBMINISTRAMENT I COL·LOCACIÓ DE TUB DE SANEJAMENT TIPUS PE/PP SANEJAMENT DG SNB 160MM COL·LOCAT AMB MITJANS MANUALS INCLÒS APORTACIÓ DE SORRA EN PROTECCIÓ DEL TUB SITUAT A UNA FONDÀRIA MÍNIMA DE 0,50M (BASE DEL TUB FINS A LA COTA SUPERIOR DEL PAVIMENT) TOT INCLÒS COMPLETAMENT INSTAL·LAT TRAM 2 PK 0,50 6,00ML	23,66	141,96
		T. CAP. 2 MOVIMENTS DE TERRA I ENDERROCS	7.147,50 €	

PARTIDA	QUANTITAT	DESIGNACIÓ DE LES OBRES	IMPORT	
			UNITAT	TOTALS
		<u>CAP. 3 PAVIMENTS</u>		
3.1	247,11	<p>M2 FRESAT D'UNA FRANJA DE 30CM D'AMPLADA A TOT ELS FRONTS AMB LES CUNETES DE FORMIGÓ PER TAL QUE EL NOU AGLOMERAT QUE ES COL·LOQUI S'AJUSTI A LA RASANT SUPERIOR DE LA CUNETETA DE FORMIGÓ.</p> <p>EXECUTAT AMB MITJANS MECANICS I MANUALS EN PAVIMENT D'AGLOMERAT O BE FORMIGÓ AMB UNA FONDÀRIA DE BCM INCLÒS CÀRREGA I TRANSPORT DELS RESIDUS A L'ABOCADOR LEGALITZAT</p> <p>INCLÒS CANON D'ABOCAMENT I MANTENIMENT DE L'ABOCADOR TOT INCLOS COMPLETAMENT ACABAT</p> <p>TRAM 1</p> <p>MARGE DRET</p> <p>488,17 x 0,30 = 146,45M2</p> <p>TRAM 2</p> <p>MARGE DRET</p> <p>335,55 x 0,30 = 100,66M2</p>	6,75	1667,99
3.2	4039,26	<p>M2 ESCOMBRAT DE LA PLATAFORMA EXECUTAT AMB MITJANS MECANICS I MANUALS</p> <p>TOT INCLOS COMPLETAMENT ACBABAT</p> <p>TRAM 1</p> <p>INICI PK 0,00 FINAL PK 488,17= 488,17ML</p> <p>488,17 x 4,70 = 2,294,40M2</p> <p>TRAM 2</p> <p>INICI PK 0,00 FINAL PK 335,55 = 335,55ML</p> <p>335,55 x 5,20 = 1,744,86M2</p>	0,58	2342,77
3.3	4039,26	<p>M2 REG D'ADHERÈNCIA AMB EMULSIÓ TERMOADHERENT TIPUS C60B4 TER O C60B3 TER SOBRE FERM VELL AMB DOTACIÓ MINIMA DE 0,5KG/M2</p> <p>TRAM 1</p> <p>INICI PK 0,00 FINAL PK 488,17= 488,17ML</p> <p>488,17 x 4,70 = 2,294,40M2</p> <p>TRAM 2</p> <p>INICI PK 0,00 FINAL PK 335,55 = 335,55ML</p> <p>335,55 x 5,20 = 1,744,86M2</p>	0,73	2948,66

PARTIDA	QUANTITAT	DESIGNACIÓ DE LES OBRES	IMPORT	
			UNITAT	TOTALS
3.4	575,45	<p>T MESCLA BITUMINOSA EN CALENT AC16 SURF B 50/70, INCLÒS FILER, TRANSPORT DES DE LA PLANATA A PEU D'OBRA INCLÒS TRASPÀS DE BANYERA A CAMIÓ DÚMPER, EN CAS QUE SIGUI NECESSARI, ESTESA I COMPACTADA, INCLÒENT UN 5% BETUM B50/70 I PART PROPORCIONAL DE TRASLLAT DE L'EQUIP D'ESTESA I COMPACTACIÓ A L'OBRA I DE FRESAT EN JUNTES DE PAVIMENT EXISTENT</p> <p>TOT INCLÒS COMPLETAMENT ADBABAT</p> <p>TRAM 1</p> <p>INICI PK 0,00 FINAL PK 488,17 = 488,17ML</p> <p>$488,17 \times 4,70 = x 0,06 \times 2,35 = 323,51T$</p> <p>TRAM PREVI A L'ACCES AL NUCLI D'ESTERRI DE CARDÓS</p> <p>$42,00 \times 0,06 \times 2,35 = 5,92T$</p> <p>TRAM 2</p> <p>INICI PK 0,00 FINAL PK 335,55 = 335,55ML</p> <p>$335,55 \times 5,20 = x 0,06 \times 2,35 = 246,02T$</p> <p>T. CAP. 3 PAVIMENTS</p>	105,55	60738,75
			67.698,17 €	
		<u>CAP. 4 VARIS</u>		
4.1	1	UT NETEJA GENERAL DE L'OBRA	285,33	285,33
4.2	1	PA PARTIDA ALÇADA PER ABONAMENT INTEGRÈ PER A LA SEGURETAT I SALUT DE L'OBRA	1484,96	1484,96
		T. CAP. 4 VARIS	1.770,29 €	

PARTIDA	QUANTITAT	DESIGNACIÓ DE LES OBRES	IMPORT	
			UNITAT	TOTALS
		RESUM PER CAPITOLS		
		T. CAP. 1 TREBALLS PREVIS	550,00 €	
		T. CAP. 2 MOVIMENTS DE TERRA I ENDERROCS	7.147,50 €	
		T. CAP. 5 PAVIMENTS	67.698,17 €	
		T. CAP. 6 VARIS	1.770,29 €	
		<u>RESUM PRESSUPOST</u>		
		PRESSUPOST D'EXECUCIÓ MATERIAL		77.165,96 €
		6% DE BENIFICI INDUSTRIAL		4.629,96 €
		13% DE DESPESES GENERALS		10.031,58 €
		I.V.A. 21%		91.827,50 €
		PRESSUPOST TOTAL PER CONTRACTA		111.111,27 €
		SORT JULIOL 2025		
		CHRISTIAN LLADÓS SERVEIS TÈCNICS MUNICIPALS		

25. PLEC DE CONDICIONS TÈCNIQUES PARTICULARS

MILLORA I ADEQUACIÓ DE LA CARRETERA D'ACCÉS ALS NUCLIS D'ESTERRI DE CARDÓS I GINESTARRE -TM ESTERRI DE CARDÓS- (PALLARS SOBIRÀ)

B - MATERIALS	3
B0 - MATERIALS BÀSICS	3
B01 - LÍQUIDS	3
B011 - NEUTRES	3
B03 - GRANULATS	4
B031 - SORRES	4
B05 - AGLOMERANTS I CONGLOMERANTS	6
B051 - CEMENTS	6
B06 - FORMIGONS DE COMPRA	10
B064 - FORMIGONS ESTRUCTURALS EN MASSA	10
B07 - MORTERS DE COMPRA	13
B0G - PEDRES NATURALS I ARTIFICIALS	17
B0G1 - PEDRES NATURALS	17
BD - MATERIALS PER A EVACUACIÓ, CANALITZACIÓ I VENTILACIÓ ESTÀTICA	22
BD7 - TUBS PER A CLAVEGUERES I COL.LECTORS	22
BD7H - TUBS DE POLIESTER I FIBRA DE VIDRE LAMINAT PER A CLAVEGUERES I COL.LECTORS	22
BDK - MATERIALS PER A PERICONS DE CANALITZACIONS	25
BF - TUBS I ACCESSORIS PER A GASOS I FLUIDS	27
BF1 - TUBS I ACCESSORIS D'ACER NEGRE	27
BF1D - ACCESSORIS D'ACER NEGRE PER A UNIONS	28
BFB - TUBS I ACCESSORIS DE POLIETILÈ	33
BFB1 - TUBS DE POLIETILÈ DE DENSITAT ALTA	33
BFW - ACCESSORIS GENÈRICS DE TUBS PER A GASOS I FLUIDS	36
BFY - ELEMENTS DE MUNTATGE DE TUBS DE GASOS I FLUIDS	37
BG - MATERIALS PER A INSTAL.LACIONS ELÈCTRIQUES	38
BG2 - TUBS, CANALS, SAFATES I COLUMNES PER A MECANISMES	38
BG22 - TUBS FLEXIBLES I CORBABLES NO METÀ.LLICS	38
BH - MATERIALS PER A INSTAL.LACIONS D'ENLLUMENAT	39
BHM - ELEMENTS DE SUPORT PER A LLUMS EXTERIORS	39
BHM2 - BRAÇOS MURALS	39
BHM3 - BÀCULS	39
BHN - LLUMS PER A EXTERIORS	41
BHN2 - LLUMS ASIMÈTRICS PER A EXTERIORS, AMB LÀMPADES DE VAPOR DE MERCURI	41
BHN3 - LLUMS ASIMÈTRICS PER A EXTERIORS, AMB LÀMPADES DE VAPOR DE SODI A PRESSIÓ ALTA	42
BHW - PARTS PROPORCIONALS D'ACCESSORIS PER A INSTAL.LACIONS D'ENLLUMENAT	43
D - ELEMENTS COMPOSTOS	45
D0 - ELEMENTS COMPOSTOS BÀSICS	45
D07 - MORTERS I PASTES	45
D070 - MORTERS SENSE ADDITIUS	45
F - PARTIDES D'OBRA D'URBANITZACIÓ	46
F2 - DEMOLICIONS, MOVIMENTS DE TERRES I GESTIÓ DE RESIDUS	46
F21 - DEMOLICIONS	46
F219 - DEMOLICIONS D'ELEMENTS DE VIALITAT	46
F22 - MOVIMENTS DE TERRES	47
F221 - EXCAVACIONS PER A REBAIX DEL TERRENY	47
F9 - PAVIMENTS	49
F9B - PAVIMENTS DE PEDRA NATURAL	49
F9G - PAVIMENTS DE FORMIGÓ	51
F9G1 - PAVIMENTS DE FORMIGÓ ACABATS SENSE ADDITIUS	51
FD - SANEJAMENT I CANALITZACIONS	55
FD7 - CLAVEGUERES	55
FD7H - CLAVEGUERES AMB TUB DE POLIESTER I FIBRA DE VIDRE LAMINAT	55
FDK - PERICONS PER A CANALITZACIONS DE SERVEIS	57
FDKZ - ELEMENTS AUXILIARS PER A PERICONS PER A CANALITZACIONS DE SERVEIS	57
FF - TUBS I ACCESSORIS PER A GASOS I FLUIDS	58
FFB - TUBS DE POLIETILÈ	58
FG - INSTAL.LACIONS ELÈCTRIQUES	61
FG2 - TUBS I CANALS	61
FG22 - TUBS FLEXIBLES I CORBABLES NO METÀ.LLICS	61
FH - INSTAL.LACIONS D'ENLLUMENAT	63
FHM - ELEMENTS DE SUPORT PER A LLUMS EXTERIORS	63
FHN - LLUMS PER A EXTERIORS	64
FHN2 - LLUMS ASIMÈTRICS PER A EXTERIORS, AMB LÀMPADES DE VAPOR DE MERCURI	64
FHN3 - LLUMS ASIMÈTRICS PER A EXTERIORS, AMB LÀMPADES DE VAPOR DE SODI A PRESSIÓ ALTA	66
K - PARTIDES D'OBRA DE REHABILITACIÓ-RESTAURACIÓ	68

MILLORA I ADEQUACIÓ DE LA CARRETERA D'ACCÉS ALS NUCLIS D'ESTERRI DE CARDÓS I
GINESTARRE -TM ESTERRI DE CARDÓS- (PALLARS SOBIRÀ)

K2 - DEMOLICIONS, ENDERROCS, MOVIMENTS DE TERRES I GESTIÓ DE RESIDUS	68
K22 - MOVIMENTS DE TERRES	68
K221 - EXCAVACIONS PER A REBAIX DEL TERRENY.....	68
K222 - EXCAVACIONS DE RASES I POUS.....	70
K225 - REBLERT, ESTESA I PICONATGE DE TERRES I GRANULATS.....	73

MILLORA I ADEQUACIÓ DE LA CARRETERA D'ACCÉS ALS NUCLIS D'ESTERRI DE CARDÓS I GINESTARRE -TM ESTERRI DE CARDÓS- (PALLARS SOBIRÀ)

B - MATERIALS

B0 - MATERIALS BÀSICS

B01 - LÍQUIDS

B011 - NEUTRES

0.- ELEMENTS QUE CONTEMPLA EL PLEC

B0111000.

1.- DEFINICIÓ I CARACTERÍSTIQUES DELS ELEMENTS

Aigües utilitzades per algun dels usos següents:

- Confecció de formigó
- Confecció de morter
- Confecció de pasta de guix
- Reg de plantacions
- Conglomerats de grava-ciment, terra-ciment, grava-emulsió, etc.
- Humectació de bases o subbases
- Humectació de peces ceràmiques, de ciment, etc.

CARACTERÍSTIQUES GENERALS:

Poden ser utilitzades les aigües potables i les sancionades com a acceptables per la pràctica. Es poden utilitzar aigües de mar o salines anàlogues per a la confecció o curat de formigons sense armadura. Per a la confecció de formigó armat o pretesat es prohibeix l'ús d'aquestes aigües, tret del cas que es facin estudis especials.

Si ha d'utilitzar-se per a la confecció o el curat de formigó o de morters i no hi ha antecedents de la seva utilització o aquesta presenta algun dubte s'haurà de verificar que aconsegueix totes aquestes característiques:

Exponent d'hidrogen pH (UNE 7-234): ≥ 5

Total de substàncies dissoltes (UNE 7-130): ≤ 15 g/l

Sulfats, expressats en SO₄⁻ (UNE 7-131)

- En cas d'utilitzar-se ciment SR: ≤ 5 g/l

- En la resta de casos: ≤ 1 g/l

Ió clor, expressat en Cl⁻ (UNE 7-178)

- Formigó pretesat: ≤ 1 g/l

- Formigó armat: ≤ 3 g/l

- Formigó en massa amb armadura de fissuració: ≤ 3 g/l

Hidrats de carboni (UNE 7-132): 0

Substàncies orgàniques solubles en èter (UNE 7-235): ≤ 15 g/l

Ió clor total aportat per components d'un formigó no pot superar:

- Pretensat: $\leq 0,2\%$ pes de ciment

- Armat: $\leq 0,4\%$ pes de ciment

- En massa amb armadura de fissuració: $\leq 0,4\%$ pes de ciment

2.- CONDICIONS DE SUBMINISTRAMENT I EMMAGATZEMATGE

Subministrament i emmagatzematge: De manera que no s'alterin les seves condicions.

3.- UNITAT I CRITERIS D'AMIDAMENT

Unitat d'amidament de l'element necessària subministrada a l'obra.

4.- NORMATIVA DE COMPLIMENT OBLIGATORI

Real Decreto 2661/1998, de 11 de diciembre, por el que se aprueba la Instrucción de Hormigón Estructural (EHE).

MILLORA I ADEQUACIÓ DE LA CARRETERA D'ACCÉS ALS NUCLIS D'ESTERRI DE CARDÓS I GINESTARRE -TM ESTERRI DE CARDÓS- (PALLARS SOBIRÀ)

B03 - GRANULATS

B031 - SORRES

0.- ELEMENTS QUE CONTEMPLA EL PLEC

B0311500,B0312020.

1.- DEFINICIÓ I CARACTERÍSTIQUES DELS ELEMENTS

Sorra procedent de roques calcàries, roques granítiques, marbres blancs i durs, o sorra procedent del reciclatge de residus de la construcció i demolició en una planta legalment autoritzada per al tractament d'aquest tipus de residu.

S'han considerat els tipus següents:

- Sorra de marbre blanc
- Sorra per a confecció de formigons, d'origen:
 - De pedra calcària
 - De pedra granítica
- Sorra per a confecció de morters
- Sorra per a reblert de rases amb canonades

CARACTERÍSTIQUES GENERALS:

Els grànuls han de tenir forma arrodonida o polièdrica.

La composició granulomètrica ha de ser l'adequada al seu ús, o si no consta, la que estableixi explícitament la DF.

No ha de tenir argiles, margues o altres materials estranys.

Contingut de pirites o d'altres sulfurs oxidables: 0%

Contingut de matèria orgànica (UNE 7-082): Baix o nul

SORRA DE MARBRE BLANC:

Barreja amb granulats blancs diferents del marbre: 0%

SORRA PER A LA CONFECCIÓ DE FORMIGONS:

Mida dels grànuls (Tamís 4 UNE_EN 933-2): ≤ 4 mm

Terrossos d'argila (UNE 7-133): $\leq 1\%$ en pes

Partícules toves (UNE 7-134): 0%

Material retingut pel tamís 0,063 (UNE_EN 933-2) i que sura en un líquid de pes específic 20 kN/m³ (UNE 7-244): $\leq 0,5\%$ en pes

Compostos de sofre expressats en SO₃ i referits a granulat sec (UNE_EN 1744-1): $\leq 0,4\%$ en pes

Reactivitat potencial amb els àlcalis del ciment (UNE 146-507-1/2): Nul·la

Sulfats solubles en àcid, expressats en SO₃ i referits al granulat sec (UNE_EN 1744-1): $\leq 0,8\%$ en pes

Clorurs expressats en Cl⁻ i referits al granulat sec (UNE 83-124 EXP)

- Formigó armat o en massa amb armadures de fissuració: $\leq 0,05\%$ en pes

- Formigó pretesat: $\leq 0,03\%$ en pes

Ió clor total aportat per components d'un formigó no pot superar:

- Pretensat: $\leq 0,2\%$ pes de ciment

- Armat: $\leq 0,4\%$ pes de ciment

- En massa amb armadura de fissuració: $\leq 0,4\%$ pes de ciment

Estabilitat (UNE 7-136):

- Pèrdua de pes amb sulfat sòdic: $\leq 10\%$

- Pèrdua de pes amb sulfat magnèsic: $\leq 15\%$

SORRA DE PEDRA GRANÍTICA PER A LA CONFECCIÓ DE FORMIGONS:

Contingut màxim de fins que passen pel tamís 0,063 mm (UNE_EN 933-2):

- Granulat gruixut:

- Granulat arrodonit: $\leq 1\%$ en pes

- Granulat de matxuqueig no calcàri: $\leq 1\%$ en pes

- Granulat fi:

MILLORA I ADEQUACIÓ DE LA CARRETERA D'ACCÉS ALS NUCLIS D'ESTERRI DE CARDÓS I GINESTARRE -TM ESTERRI DE CARDÓS- (PALLARS SOBIRÀ)

- Granulat arrodonit: $\leq 6\%$ en pes
 - Granulat de matxuqueig no calcari per a obres sotmeses a exposició IIIa,b,c, IV o alguna classe específica d'exposició: $\leq 6\%$ en pes
 - Granulat de matxuqueig no calcari per a obres sotmeses a exposició I,IIa,b o cap classe específica d'exposició: $\leq 10\%$ en pes
- Equivalent de sorra (EAV) (UNE_EN 933-8):
- Per a obres en ambients I, IIa,b o cap classe específica d'exposició: ≥ 75
 - Resta de casos: ≥ 80
- Friabilitat (UNE 83-115): ≤ 40
- Absorció d'aigua (UNE 83-133 i UNE 83-134): $\leq 5\%$
- SORRA DE PEDRA CALCÀRIA PER A LA CONFECIÓ DE FORMIGONS:
- Contingut màxim de fins que passen pel tamís 0,063 mm (UNE_EN 933-2):
- Granulat gruixut:
 - Granulat arrodonit: $\leq 1\%$ en pes
 - Granulat fi:
 - Granulat arrodonit: $\leq 6\%$ en pes
 - Granulat de matxuqueig calcari per a obres sotmeses a exposició IIIa,b,c,IV o alguna classe específica d'exposició: $\leq 10\%$ en pes
 - Granulat de matxuqueix calcari per a obres sotmeses a exposició I,IIa,b o cap classe específica d'exposició: $\leq 15\%$ en pes
- Valor blau de metilè(UNE 83-130):
- Per a obres sotmeses a exposició I,IIa,b o cap classe específica d'exposició: $\leq 0,6\%$ en pes
 - Resta de casos: $\leq 0,3\%$ en pes
- SORRA PER A LA CONFECIÓ DE MORTERS:
- La composició granulomètrica ha de quedar dintre dels límits següents:

Tamís UNE 7-050 mm	Percentatge en pes que passa pel tamís	Condicions
5,00	A	A = 100
2,50	B	60 \leq B \leq 100
1,25	C	30 \leq C \leq 100
0,63	D	15 \leq D \leq 70
0,32	E	5 \leq E \leq 50
0,16	F	0 \leq F \leq 30
0,08	G	0 \leq G \leq 15
Altres condi- cions		C - D \leq 50 D - E \leq 50 C - E \leq 70

Mida dels grànuls: $\leq 1/3$ del gruix del junt

Contingut de matèries perjudicials: $\leq 2\%$

GRANULATS PROCEDENTS DE RECICLATGE DE RESIDUS DE LA CONSTRUCCIÓ I DEMOLICIONS:

El material ha de procedir d'una planta autoritzada legalment per al tractament de residus de la construcció.

El material no ha de ser susceptible de cap mena de meteorització o d'alteració física o química sota les condicions més desfavorables que presumiblement es puguin donar al lloc d'utilització.

No han de donar lloc, amb l'aigua, a dissolucions que puguin causar danys a estructures, capes de ferms, o contaminar el sòl o corrents d'aigua.

S'ha considerat que l'ús serà el reblert de rases amb canonades.

Per a qualsevol utilització diferent d'aquesta, es requereix l'acceptació expressa de la direcció facultativa i la justificació mitjançant els assajos que pertoquin que es compleixen les condicions requerides per l'ús al que es pretén destinar.

2.- CONDICIONS DE SUBMINISTRAMENT I EMMAGATZEMATGE

MILLORA I ADEQUACIÓ DE LA CARRETERA D'ACCÉS ALS NUCLIS D'ESTERRI DE CARDÓS I GINESTARRE -TM ESTERRI DE CARDÓS- (PALLARS SOBIRÀ)

CONDICIONS GENERALS:

- Subministrament i emmagatzematge: De manera que no s'alterin les seves condicions. Cada remesa de sorra s'ha de descarregar en una zona ja preparada de sòl sec. Les sorres de tipus diferents s'han d'emmagatzemar per separat. Cada càrrega de granulat ha d'anar identificada amb un full de subministrament que ha d'estar a disposició de la DF en el que hi han de constar, com a mínim, les dades següents:
- Nom del subministrador
 - Número de sèrie del full de subministrament
 - Nom de la cantera o planta subministradora en cas de material reciclat
 - Data del lliurament
 - Nom del peticionari
 - Tipus de granulat
 - Quantitat de granulat subministrat
 - Denominació del granulat (d/D)
 - Identificació del lloc de subministrament

3.- UNITAT I CRITERIS D'AMIDAMENT

Unitat d'amidament de l'element necessària subministrada a l'obra.

4.- NORMATIVA DE COMPLIMENT OBLIGATORI

SORRA PER A LA CONFECCIÓ DE FORMIGONS:

Real Decreto 2661/1998, de 11 de diciembre, por el que se aprueba la Instrucción de Hormigón Estructural (EHE).

SORRA PER A LA CONFECCIÓ DE MORTERS:

Real Decreto 314/2006, de 17 de marzo, por el que se aprueba el Código Técnico de la Edificación Parte 2. Documento Básico de Seguridad estructural Fábrica DB-SE-F.

GRANULATS PROCEDENTS DE RECICLATGE DE RESIDUS DE LA CONSTRUCCIÓ I DEMOLICIONS:

Llei 15/2003, de 13 de juny, de modificació de la Llei 6/1993, del 15 de juliol, reguladora dels residus.

SORRES PER A ALTRES USOS:

No hi ha normativa de compliment obligatori.

B05 - AGLOMERANTS I CONGLOMERANTS**B051 - CEMENTS**

0.- ELEMENTS QUE CONTEMPLA EL PLEC

B0512401.

1.- DEFINICIÓ I CARACTERÍSTIQUES DELS ELEMENTS

Conglomerant hidràulic format per diferents materials inorgànics finament dividits que, amassats amb aigua, formen una pasta que, mitjançant un procés d'hidratació, endureix i un cop endurit conserva la seva resistència i estabilitat fins i tot sota l'aigua.

S'han considerat els ciments regulats per la norma RC-03 amb les característiques següents:

- Ciments comuns (CEM)
- Ciments d'aluminat de calci (CAC/R)
- Ciments blancs (BL)
- Ciments resistens a l'aigua de mar (MR)

CARACTERÍSTIQUES GENERALS:

En el cas de que el material s'utilitzi en obra pública, l'acord de Govern de la Generalitat de Catalunya de 9 de juny de 1998, exigeix que els materials siguin de qualitat certificada o

MILLORA I ADEQUACIÓ DE LA CARRETERA D'ACCÉS ALS NUCLIS D'ESTERRI DE CARDÓS I GINESTARRE -TM ESTERRI DE CARDÓS- (PALLARS SOBIRÀ)

puguin acreditar un nivell de qualitat equivalent, segons les normes aplicables als estats membres de la Unió Europea o de l'Associació Europea de Lliure Canvi.

També en aquest cas, es procurarà que els esmentats materials disposin de l'etiqueta ecològica europea, regulada en el Reglament 880/1992/CEE o bé altres distintius de la Comunitat Europea.

Ha de ser un material granular molt fi i estadísticament homogeni en la seva composició.

El ciment ha de ser capaç, si es dosifica i barreja adequadament amb aigua i granulats, de produir un morter o un formigó que conservi la seva treballabilitat en un temps prou llarg i assolir, al final de períodes definits, els nivells especificats de resistència i mantenir estabilitat de volum a llarg termini.

No ha de tenir grumolls ni principis d'aglomeració.

En activitats manuals en les que hi hagi risc de contacte amb la pell i d'acord amb l'establert a l'Ordre Presidencial 1954/2004 de 22 de juny, no s'han d'utilitzar o comercialitzar ciments amb un contingut de crom (VI) superior a dos parts per milió del pes sec del ciment.

CIMENTS COMUNS (CEM):

Han de portar el marcat CE de conformitat amb el que disposen els Reals Decrets 1630/1992 de 29 de desembre i 1328/1995 de 28 de juliol.

Els components han de complir els requisits especificats en el capítol 5 de la norma UNE-EN 197-1.

Tipus de ciments:

- Ciment Pòrtland: CEM I
- Ciment Pòrtland amb addicions: CEM II
- Ciment Pòrtland amb escòries de forn alt: CEM III
- Ciment putzolànic: CEM IV
- Ciment compost: CEM V

Alguns d'aquests tipus es divideixen en subtipus, segons el contingut de l'addició o barreja d'addicions presents en el ciment. Segons aquest contingut creixent els subtipus poden ser A, B o C.

Addicions del clinker pòrtland (K):

- Escòria de forn alt: S
- Fum de sílice: D
- Putzolana natural: P
- Putzolana natural calcinada: Q
- Cendra volant Sicília: V
- Cendra volant calcària: W
- Esquist calcinat: T
- Filler calcari L: L
- Filler calcari LL: LL

Relació entre denominació i designació dels ciments comuns segons el tipus, subtipus i addicions:

Denominació	Designació
Ciment pòrtland	CEM I
Ciment pòrtland amb escòria	CEM II/A-S CEM II/B-S
Ciment pòrtland amb fum de sílice	CEM II/A-D
Ciment pòrtland amb Putzolana	CEM II/A-P CEM II/B-P CEM II/A-Q CEM II/B-Q
Ciment pòrtland amb cendres volants	CEM II/A-V CEM II/B-V CEM II/A-W

MILLORA I ADEQUACIÓ DE LA CARRETERA D'ACCÉS ALS NUCLIS D'ESTERRI DE CARDÓS I GINESTARRE -TM ESTERRI DE CARDÓS- (PALLARS SOBIRÀ)

	CEM II/B-W
Ciment pòrtland amb esquist calcinat	CEM II/A-T CEM II/B-T
Ciment pòrtland amb filler calcari	CEM II/A-L CEM II/B-L CEM II/A-LL CEM II/B-LL
Ciment pòrtland mixt	CEM II/A-M CEM II/B-M
Ciment amb escòries de forn alt	CEM III/A CEM III/B CEM III/C
Ciment putzolànic	CEM IV/A CEM IV/B
Ciment compost	CEM V/A CEM V/B

En ciments pòrtland mixtos CEM II/A-M i CEM II/B-M, en ciments putzolànics CEM IV/A i CEM IV/B i en ciments compostos CEM V/A i CEM V/B els components principals a més del clinker han de ser declarats a la designació del ciment.

La composició dels diferents ciments comuns ha de ser l'especificada al capítol 6 de la norma UNE-EN 197-1.

Els ciments comuns han de complir les exigències mecàniques, físiques, químiques i de durabilitat especificades al capítol 7 de la norma UNE-EN 197-1.

CIMENTS D'ALUMINAT DE CALÇ (CAC/R):

Ciment obtingut per una mescla de materials aluminosos i calcàris.

D'acord amb el Real Decret 1313/1988 de 28 d'octubre i L'Ordre Ministerial de 17 de gener de 1989, han de portar el Certificat de Conformitat amb Requisits Reglamentaris (CCRR).

Han de complir les exigències mecàniques, físiques i químiques especificades al capítol 7 de la norma UNE 80310.

CIMENTS BLANCS (BL):

Ciments homòlegs de les normes UNE-EN 197-1 (ciments comuns) i UNE-EN 413-1 (ciments de ram de paleta) que compleixin amb l'especificació de blancor.

Índex de blancor (UNE 80117): ≥ 85

D'acord amb el Real Decret 1313/1988 de 28 d'octubre i L'Ordre Ministerial de 17 de gener de 1989, han de portar el Certificat de Conformitat amb Requisits Reglamentaris (CCRR).

La composició, així com les prescripcions mecàniques, físiques, químiques i de durabilitat que han de complir els ciments comuns blancs són les mateixes que les especificades per als ciments comuns a la norma UNE-EN 197-1.

La composició, així com les prescripcions mecàniques, físiques i químiques que ha de complir el ciment blanc de ram de paleta (BL 22,5 X) són les mateixes que les especificades per al ciment homòleg a la norma UNE-EN 413-1.

CIMENTS RESISTENTS A L'AIGUA DE MAR (MR):

D'acord amb el Real Decret 1313/1988 de 28 d'octubre i L'Ordre Ministerial de 17 de gener de 1989, han de portar el Certificat de Conformitat amb Requisits Reglamentaris (CCRR).

Relació entre denominació i designació dels ciments resistents a l'aigua de mar segons el tipus, subtipus i addicions:

Denominació	Designació
Ciment pòrtland	I
Ciment pòrtland amb escòria	II/A-S II/B-S

MILLORA I ADEQUACIÓ DE LA CARRETERA D'ACCÉS ALS NUCLIS D'ESTERRI DE CARDÓS I GINESTARRE -TM ESTERRI DE CARDÓS- (PALLARS SOBIRÀ)

Ciment pòrtland amb fum de sílice	II/A-D
Ciment pòrtland amb Putzolana	II/A-P II/B-P
Ciment pòrtland amb cendres volants	II/A-V II/B-V
Ciment amb escòries de forn alt	III/A III/B III/C
Ciment putzolànic	IV/A IV/B
Ciment compost	CEM V/A

Les especificacions generals en quan a composició i a exigències mecàniques, físiques, químiques i de durabilitat que han de complir són les corresponents als ciments comuns homòlegs de la norma UNE-EN 197-1.

Han de complir els requisits addicionals especificats al capítol 7.2 de la norma UNE 80303-2.

2.- CONDICIONS DE SUBMINISTRAMENT I EMMAGATZEMATGE

Subministrament: de manera que no s'alterin les seves característiques.

El subministrador ha d'aportar la documentació següent, que acredita el marcatge CE, segons el sistema d'avaluació de conformitat aplicable, d'acord amb el que disposa l'apartat 7.2.1 del CTE:

- Sistema 1+: Declaració CE de conformitat del fabricant i Certificat de conformitat CE del producte

El fabricant ha de lliurar un full de característiques del ciment on s'indiqui la classe i proporcions nominals de tots els seus components.

A l'albarà hi han de figurar les dades següents:

- Nom del fabricant o marca comercial
- Data de subministrament
- Identificació del vehicle de transport
- Quantitat subministrada
- Designació i denominació del ciment
- Referència de la comanda
- Referència del certificat de conformitat o de la marca de qualitat equivalent
- Advertències en matèria de seguretat i salut per a la manipulació del producte
- Restriccions d'utilització

Si el ciment es subministra en sacs, als sacs hi ha de figurar les següents dades:

- Dates de producció i d'ensacat del ciment
- Pes net
- Designació i denominació del ciment
- Nom del fabricant o marca comercial
- Restriccions d'utilització
- Advertències en matèria de seguretat i salut per a la maipulació del producte

El fabricant ha de facilitar, si li demanen, les dades següents:

- Inici i final d'adormiment
- Si s'han incorporat additius, informació detallada de tots ells i dels seus efectes

Si el ciment es subministra a granel s'ha d'emmagatzemar en sitges.

Si el ciment es subministra en sacs, s'han d'emmagatzemar en un lloc sec, ventilat, protegit de la intempèrie i sense contacte directe amb la terra, de manera que no s'alterin les seves condicions.

Temps màxim d'emmagatzematge dels ciments:

- Classes 22,5 i 32,5: 3 mesos

MILLORA I ADEQUACIÓ DE LA CARRETERA D'ACCÉS ALS NUCLIS D'ESTERRI DE CARDÓS I
GINESTARRE -TM ESTERRI DE CARDÓS- (PALLARS SOBIRÀ)

- Classes 42,5 : 2 mesos
- Classes 52,5 : 1 mes

3.- UNITAT I CRITERIS D'AMIDAMENT

Unitat d'amidament de l'element necessària subministrada a l'obra.

4.- NORMATIVA DE COMPLIMENT OBLIGATORI

Real Decreto 1313/1988, de 28 de octubre, por el se declara obligatoria la homologación de los cementos para la fabricación de hormigones y morteros para todo tipo de obras y productos prefabricados.

Orden de 17 de enero de 1989 por la que se establece la certificación de conformidad a normas como alternativa de la homologación de los cementos para la fabricación de hormigones y morteros para todo tipo de obras y productos prefabricados.

Real Decreto 1630/1992, de 29 de diciembre, por el que se dictan disposiciones para la libre circulación de productos de construcción, en aplicación de la Directiva 89/106/CEE.

Real Decreto 1328/1995, de 28 de julio, por el que se modifica, en aplicación de la Directiva 93/68/CEE, las disposiciones para la libre circulación de productos de construcción, aprobadas por el Real Decreto 1630/1992, de 29 de diciembre.

Real decreto 1797/2003, de 26 de diciembre, por el que se aprueba la Instrucción para la recepción de cementos (RC-03).

UNE-EN 197-1:2000 Cemento. Parte 1: Composición, especificaciones y criterios de conformidad de los cementos comunes.

UNE 80310:1996 Cementos de aluminato de calcio.

UNE 80305:2001 Cementos blancos.

UNE 80303-2:2001 Cementos con características adicionales. Parte 2: Cementos resistentes al agua de mar.

B06 - FORMIGONS DE COMPRA

B064 - FORMIGONS ESTRUCTURALS EN MASSA

0.- ELEMENTS QUE CONTEMPLA EL PLEC

B064500C, B064C26C.

1.- DEFINICIÓ I CARACTERÍSTIQUES DELS ELEMENTS

Formigó amb o sense addicions (cendres volants o fum de sílice), elaborat en una central formigonera legalment autoritzada d'acord amb el títol 4t. de la llei 21/1992 de 16 de juliol d'indústria i el Real Decret 697/1995 de 28 d'abril.

CARACTERÍSTIQUES DELS FORMIGONS D'ÚS ESTRUCTURAL:

Els components del formigó, la seva dosificació, el procés de fabricació i el transport han d'estar d'acord amb les prescripcions de la EHE.

La designació del formigó fabricat en central es pot fer per propietats o per dosificació i s'expressarà, com a mínim, la següent informació:

- Consistència
 - Grandària màxima del granulat
 - Tipus d'ambient al que s'exposarà el formigó
 - Resistència característica a compressió per als formigons designats per propietats
 - Contingut de ciment expressat en kg/m³, per als formigons designats per dosificació
 - La indicació de l'ús estructural que ha de tenir el formigó: en massa, armat o pretesat
- La designació per propietats s'ha de fer d'acord amb el format: T-R/C/TM/A
- T: Indicatiu que serà HM pel formigó en massa, HA pel formigó armat, i HP pel formigó pretesat
 - R: Resistència característica especificada, en N/mm²

MILLORA I ADEQUACIÓ DE LA CARRETERA D'ACCÉS ALS NUCLIS D'ESTERRI DE CARDÓS I GINESTARRE -TM ESTERRI DE CARDÓS- (PALLARS SOBIRÀ)

- C: Lletra indicativa del tipus de consistència: F fluida, B tova, P plàstica i S seca
- TM: Grandària màxima del granulat en mm.
- A: Designació de l'ambient al que s'exposarà el formigó

En els formigons designats per propietats, el subministrador ha d'establir la composició de la mescla del formigó, garantint al peticionari les característiques especificades de grandària màxima del granulat, consistència i resistència característica, així com les limitacions derivades del tipus d'ambient especificat (contingut de ciment i relació aigua/ciment).

En els formigons designats per dosificació, el peticionari es responsable de la congruència de les característiques especificades de grandària màxima del granulat, consistència i contingut en ciment per metre cúbic de formigó, i el subministrador les haurà de garantir, indicant també, la relació aigua/ciment que ha emprat.

En els formigons amb característiques especials o d'altres de les especificades en la designació, les garanties i les dades que el subministrador hagi d'aportar, s'ha d'especificar abans de l'inici del subministrament.

El formigó ha de complir amb les exigències de qualitat que estableix l'article 37.2.3 de la norma EHE.

Si el formigó està destinat a una obra amb armadures pretesades, no pot contenir cendres volants ni addicions de cap altre tipus, excepte el fum de sílice.

Si el formigó està destinat a obres de formigó en massa o armat, la DF pot autoritzar l'ús de cendres volants o fum de sílice per la seva confecció. En estructures d'edificació, si s'utilitzen cendres volants no han de superar el 35% del pes del ciment. Si s'utilitza fum de sílice no ha de superar el 10% del pes del ciment.

La central que subministri formigó amb cendres volants realitzarà un control sobre la producció segons art. 29.2.2 de la EHE i ha de posar els resultats de l'anàlisi a l'abast de la DF, o disposarà d'un segell o marca de conformitat oficialment homologat a nivell nacional o d'un país membre de la CEE.

Les cendres han de complir en qualsevol cas les especificacions de la norma UNE_EN 450.

En cap cas la proporció en pes de l'additiu no ha de superar el 5% del pes del ciment utilitzat.

Tipus de ciment:

- Formigó en massa: Ciments comuns (UNE-EN 197-1), Ciments per a usos especials (UNE 80307)
- Formigó armat : Ciments comuns (UNE-EN 197-1)
- Formigó pretesat : Ciments comuns tipus CEM I, II/A-D (UNE 80307)
- Es considera inclòs dins dels ciments comuns els ciments blancs (UNE 80305)
- Es consideren inclosos els ciments de característiques addicionals com els resistents als sulfats i/o a l'aigua de mar (UNE 80303-1 i UNE 80303-2), i els de baix calor d'hidratació (UNE 80303-3)

Classe del ciment: 32,5 N

El contingut mínim de ciment ha d'estar d'acord amb les prescripcions de la norma EHE, en funció de la classe d'exposició (taula 37.3.2.a). La quantitat mínima de ciment considerant el tipus d'exposició més favorable ha de ser:

- Obres de formigó en massa: ≥ 200 kg/m³
- Obres de formigó armat: ≥ 250 kg/m³
- Obres de formigó pretesat: ≥ 275 kg/m³
- A totes les obres: ≤ 400 kg/m³

La relació aigua/ciment ha d'estar d'acord amb les prescripcions de la norma EHE, en funció de la classe d'exposició (taula 37.3.2.a). La relació aigua/ciment considerant el tipus d'exposició més favorable ha de ser:

- Formigó en massa: $\leq 0,65$ kg/m³
- Formigó armat: $\leq 0,65$ kg/m³
- Formigó pretesat: $\leq 0,60$ kg/m³

Assentament en el con d'Abrams (UNE 83-313):

- Consistència seca: 0 - 2 cm
- Consistència plàstica: 3 - 5 cm
- Consistència tova: 6 - 9 cm

MILLORA I ADEQUACIÓ DE LA CARRETERA D'ACCÉS ALS NUCLIS D'ESTERRI DE CARDÓS I GINESTARRE -TM ESTERRI DE CARDÓS- (PALLARS SOBIRÀ)

- Consistència fluida: 10-15 cm
- L'ió clor total aportat pels components d'un formigó no pot excedir:
- Pretensat: $\leq 0,2\%$ pes del ciment
- Armat: $\leq 0,4\%$ pes del ciment
- En massa amb armadura de fissuració: $\leq 0,4\%$ pes del ciment

Toleràncies:

- Assentament en el con d'Abrams:
 - Consistència seca: Nul
 - Consistència plàstica o tova: ± 1 cm
- Consistència fluida: ± 2 cm

FORMIGONS PER A PILOTIS O PANTALLES FORMIGONATS "IN SITU"

Tamany màxim del granulat. El mes petit dels següents valors:

- ≤ 32 mm
- $\leq 1/4$ separació entre barres d'acer longitudinals

Dosificacions d'amasat:

- Contingut de ciment:
 - Formigons abocats en sec: ≥ 325 kg/m³
 - Formigons submergits: ≥ 375 kg/m³
- Relació aigua-ciment (A/C): $< 0,6$
- Contingut de fins d $< 0,125$ (ciment inclòs):
 - Granulat gruixut d > 8 mm: ≥ 400 kg/m³
 - Granulat gruixut d ≤ 8 mm: ≥ 450 kg/m³

El formigó ha de tenir la docilitat i fluïdesa adequada, i aquests valors s'han de mantenir durant tot el procés de formigonat, per tal d'evitar embussos als tubs de formigonar.

2.- CONDICIONS DE SUBMINISTRAMENT I EMMAGATZEMATGE

SUBMINISTRAMENT I EMMAGATZEMATGE:

Subministrament: En camions formigonera.

El formigó ha d'arribar a l'obra sense alteracions en les seves característiques, formant una barreja homogènia i sense haver iniciat l'adormiment.

Queda expressament prohibit l'addició al formigó de qualsevol quantitat d'aigua o altres substàncies que puguin alterar la composició original.

Emmagatzematge: No és pot emmagatzemar.

CONDICIONS DE MARCATGE I CONTROL DE LA DOCUMENTACIÓ:

El subministrador ha de lliurar amb cada càrrega un full on constin, com a mínim, les dades següents:

- Nom de la central que ha elaborat el formigó
- Número de sèrie del full de subministrament
- Data de lliurament
- Nom del peticionari i del responsable de la recepció
- Especificacions del formigó:
 - Resistència característica
 - Formigons designats per propietats:
 - Designació d'acord amb l'art. 39.2 de la EHE
 - Contingut de ciment en kg/m³ (amb 15 kg de tolerància)
 - Formigons designats per dosificació:
 - Contingut de ciment per m³
 - Tipus d'ambient segons la taula 8.2.2 de la EHE
 - Relació aigua/ciment (amb 0,02 de tolerància)
 - Tipus, classe i marca del ciment
 - Grandària màxima del granulat
 - Consistència
 - Tipus d'additiu segons UNE_EN 934-2, si n'hi ha
 - Procedència i quantitat de les addicions o indicació que no en té
- Designació específica del lloc de subministrament

MILLORA I ADEQUACIÓ DE LA CARRETERA D'ACCÉS ALS NUCLIS D'ESTERRI DE CARDÓS I GINESTARRE -TM ESTERRI DE CARDÓS- (PALLARS SOBIRÀ)

- Quantitat de formigó que compon la càrrega, en m3 de formigó fresc
- Identificació del camió i de la persona que fa la descàrrega
- Hora límit d'us del formigó

3.- UNITAT I CRITERIS D'AMIDAMENT

Unitat d'amidament de l'element necessària subministrada a l'obra.

4.- NORMATIVA DE COMPLIMENT OBLIGATORI

Real Decreto 2661/1998, de 11 de diciembre, por el que se aprueba la Instrucción de Hormigón Estructural (EHE).

PILOTIS I PANTALLES FORMIGONADES "IN SITU"

Real Decreto 314/2006, de 17 de marzo, por el que se aprueba el Código Técnico de la Edificación Parte 2. Documento Básico de Seguridad estructural DB-SE.

B07 - MORTERS DE COMPRA

0.- ELEMENTS QUE CONTEMPLA EL PLEC

B0704200.

1.- DEFINICIÓ I CARACTERÍSTIQUES DELS ELEMENTS

Barreja d'un o més conglomerants minerals amb granulats triats i additius especials.

S'han considerat els tipus següents:

- Morter adhesiu
- Morter sintètic de resines epoxi
- Morter sec de ciment 1:4, amb additius plastificants
- Morter d'anivellament
- Morter refractari
- Morter polimèric de ciment amb resines sintètiques i fibres
- Morter de ram de paleta

El morter d'anivellament és una barreja de granulats fins, ciment i additius orgànics, que al afegir-li aigua forma una pasta fluida per escampar sobre terres existents i fer una capa de 2 a 5 mm de gruix de superfície plana i horitzontal amb acabat porós.

El morter refractari és un morter de terres refractàries i aglomerant específic per a resistir altes temperatures, utilitzat per a la col·locació de maons refractaris a forns, llars de foc, etc.

CARACTERÍSTIQUES GENERALS:

No ha de tenir grumolls ni principis d'aglomeració.

ADHESIU PER A RAJOLS CERÀMIQUES:

Mescla de conglomerants càrregues minerals i additius orgànics que donen com a resultat una pasta adequada per a fixar revestiments ceràmics en terres i parets situats en exterior o interior.

S'han considerat els tipus següents:

- Adhesiu cimentos (C): Mescla de conglomerants hidràulics, additius orgànics i càrregues minerals, que s'han de barrejar amb aigua just abans d'utilitzar-se.
- Adhesiu en dispersió (D): Mescla de conglomerant orgànic en forma de polímer en dispersió aquosa, additius orgànics i càrregues minerals, que es presenta llesta per a ser utilitzada.
- Adhesiu de resines reactives (R): Mescla de resines sintètiques, additius orgànics i càrregues minerals que el seu enduriment resulta d'una reacció química, poden presentar-se en forma d'un o més components.

S'han considerat les classes següents, en funció de les característiques addicionals:

- 1: Normal

MILLORA I ADEQUACIÓ DE LA CARRETERA D'ACCÉS ALS NUCLIS D'ESTERRI DE CARDÓS I GINESTARRE -TM ESTERRI DE CARDÓS- (PALLARS SOBIRÀ)

- 2. Millorat (compleix amb els requisits per a les característiques addicionals)
- F: D'adormiment ràpid
- T: Amb lliscament reduït
- E: Amb temps obert perllongat (només per a adhesius cimentosos millorats i adhesius en dispersió millorats).

ADHESIU CIMENTOS (C):

Característiques dels adhesius d'adormiment normal:

- Adherència inicial (EN 1348): $\geq 0,5$ N/mm²
- Adherència després d'immersió en aigua (EN 1348): $\geq 0,5$ N/mm²
- Adherència després d'envelliment amb calor (EN 1348): $\geq 0,5$ N/mm²
- Adherència després de cicles gel-desgel (EN 1348): $\geq 0,5$ N/mm²
- Temps obert: adherència (EN 1346): $\geq 0,5$ N/mm² (després de ≥ 20 min)

Els adhesius d'adormiment ràpid, han de complir a més:

- Adherència inicial (EN 1348): $\geq 0,5$ N/mm² (antes de las 24 h)
- Temps obert: adherència (EN 1346): $\geq 0,5$ N/mm² (després de ≥ 10 min)

Característiques especials:

- Lliscament (EN 1308): $\leq 0,5$ mm

Característiques addicionals:

- Alta adherència inicial (EN 1348): ≥ 1 N/mm²
- Alta adherència després d'immersió en aigua (EN 1348): ≥ 1 N/mm²
- Alta adherència després de envelliment amb calor (EN 1348): ≥ 1 N/mm²
- Alta adherència inicial després de cicles de gel-desgel (EN 1348): ≥ 1 N/mm²
- Temps obert ampliat: adherència (EN 1346): $\geq 0,5$ N/mm² (després de 30 min)

ADHESIUS EN DISPERSIÓ (D):

Característiques fundamentals:

- Adherència inicial (EN 1324): ≥ 1 N/mm²
- Adherència després d'envelliment amb calor (EN 1324): ≥ 1 N/mm²
- Temps obert: adherència (EN 1346): $\geq 0,5$ N/mm² (després de ≥ 20 min)

Característiques especials:

- Lliscament (EN 1308): $\leq 0,5$ mm

Característiques addicionals:

- Adherència després d'immersió en aigua (EN 1324): $\geq 0,5$ N/mm²
- Adherència a alta temperatura (EN 1324): ≥ 1 N/mm²
- Temps obert ampliat: adherència (EN 1346): $\geq 0,5$ N/mm² (després de 30 min)

ADHESIUS DE RESINES REACTIVES (R):

Característiques fundamentals:

- Adherència inicial (EN 12003): ≥ 2 N/mm²
- Adherència després d'immersió en aigua (EN 12003): ≥ 2 N/mm²
- Temps obert: adherència (EN 1346): $\geq 0,5$ N/mm² (després de ≥ 20 min)

Característiques especials:

- Lliscament (EN 1308): $\leq 0,5$ mm

Característiques addicionals:

- Adherència després del xoc tèrmic (EN 12003): ≥ 2 N/mm²

MORTER SINTÈTIC DE RESINES EPOXI:

El morter sintètic de resines epoxi és un morter obtingut a partir d'una mescla de granulats inerts i d'una formulació epoxi en forma de dos components bàsics: una resina i un enduridor. La formulació de l'epoxi ha de ser determinada per l'ús a que es destini el morter i la temperatura ambient i superficials del lloc on es col·loqui. Aquesta formulació ha de ser aprovada per la DF.

Mida màxima del granulat: $\leq 1/3$ del gruix mitjà de la capa de morter

Mida mínima del granulat: $\geq 0,16$ mm

Proporció granulat/resina (en pes) (Q): $3 \leq Q \leq 7$

MORTER SEC DE CIMENT AMB ADDITIUS PLASTIFICANTS:

MILLORA I ADEQUACIÓ DE LA CARRETERA D'ACCÉS ALS NUCLIS D'ESTERRI DE CARDÓS I GINESTARRE -TM ESTERRI DE CARDÓS- (PALLARS SOBIRÀ)

El morter sec de ciment amb additius plastificants és un morter de granulat fi, ciment pòrtland i additiu plastificant per a barrejar amb aigua, formant una pasta apta per a construir parets de maons.

Resistència a la compressió al cap de 28 dies: $\geq 8 \text{ N/mm}^2$

Consistència (assentament al con d'Abrams): 17 cm

Percentatge de fins a la mescla seca (P): $20\% \leq P \leq 10\%$

Toleràncies:

- Consistència (assentament al con d'Abrams): $\pm 20 \text{ mm}$

MORTER POLIMÈRIC:

El morter polimèric es un producte a base de ciment, resines sintètiques, fum de sílice i fibres de poliamida, d'alta resistència mecànica que s'utilitza per a la reparació i regularització d'elements de formigó.

Granulometria: 0 - 2 mm

Resistència a compressió a 28 dies : 5 - 6 kN/m²

Resistència a flexotracció a 28 dies : 90 - 120 kg/m²

MORTER DE RAM DE PALETA:

Mescla formada per un o varis conglomerants inorgànics, granulats, aigua i addicions o additius (en el seu cas), per a fàbriques d'obra ceràmica (façanes, murs, pilars, envans) com a material d'unió i rejuntat.

S'han considerat els tipus següents:

- Morter d'us corrent (G): sense característiques especials

- Morter per a junts i capes fines (T): Morter dissenyat amb una mida màxima del granulat menor o igual al valor que figura especificat

- Morter de ram de paleta lleuger (L): Morter dissenyat que la seva densitat (endurit i sec), es inferior o igual al valor que figura especificat

La classe del morter es defineix per la lletra M seguida del valor de la resistència a compressió mínima declarada per el fabricant en N/mm².

En els morters prescrits, el fabricant declararà la proporció de tots els components de la mescla, en volum o en pes.

Les característiques següents han de complir amb els valors declarats per el fabricant, assajades segons la norma corresponent:

- Característiques dels morters frescos:

- Temps d'us (EN 1015-9)

- Contingut en ions clorur (EN-EN 1015-17): $\leq 0,1\%$

- Contingut en aire (EN 1015-7) o (EN 1015-6) si s'han utilitzat granulats porosos

- Característiques dels morters endurits:

- Resistència a compressió (EN 1015-11)

- Resistència d'unió (adhesió) (EN 1052-3)

- Absorció d'aigua (EN 1015-18)

- Permeabilitat al vapor d'aigua (EN 1745)

- Densitat (morter endurit i sec) (EN 1015-10)

- Conductivitat tèrmica (EN 1745)

- Durabilitat (resistència als cicles de gel/desgel) (comprovat segons les disposicions que li siguin aplicables)

- Característiques addicionals per als morters lleugers:

- Densitat (EN 1015-10): $\leq 1300 \text{ kg/m}^3$

- Característiques addicionals per als morters per a junts i capes fines:

- Mida màxima del granulat (EN 1015-1): $\leq 2 \text{ mm}$

- Temps obert o temps de correcció (EN 1015-9)

- Reacció davant del foc:

- Material amb contingut de matèria orgànica $\leq 1,0\%$: Classe A1

- Material amb contingut de matèria orgànica $> 1,0\%$: Classe segons UNE-EN 13501-1

2.- CONDICIONS DE SUBMINISTRAMENT I EMMAGATZEMATGE

CONDICIONS GENERALS:

MILLORA I ADEQUACIÓ DE LA CARRETERA D'ACCÉS ALS NUCLIS D'ESTERRI DE CARDÓS I GINESTARRE -TM ESTERRI DE CARDÓS- (PALLARS SOBIRÀ)

Subministrament: en envasos tancats hermèticament.

Emmagatzematge: En el seu envàs d'origen i en llocs secs, sense contacte directe amb el terra i protegit de la intempèrie, de manera que no se n'alterin les condicions inicials.

Temps màxim d'emmagatzematge:

- Morter adhesiu: 1 any
- Morter amb resines sintètiques o morter polimèric: 6 mesos

ADHESIU PER A RAJOLES CERÀMIQUES:

El subministrador ha d'aportar la documentació següent, que acredita el marcatge CE, segons el sistema d'avaluació de conformitat aplicable, d'acord amb el que disposa l'apartat 7.2.1 del CTE:

- Sistema 3: Declaració CE de conformitat del fabricant i informe o protocol dels assaigs inicials de tipus, realitzat pel laboratori notificat

A l'embalatge o a l'albarà de lliurament han de constar-hi les dades següents:

- Nom del producte
- Marca del fabricant i lloc d'origen
- Data i codi de producció, caducitat i condicions d'emmagatzematge
- Referència a la norma UNE-EN 12004
- Tipus d'adhesiu, designat segons l'apartat 6 de la norma UNE-EN 12004
- Marca CE de conformitat amb el que disposen els Reials Decrets 1630/1992 de 29 de desembre i 1328/1995 de 28 de juliol
- Instruccions d'ús:
 - Proporcions de la mescla
 - Temps de maduració: interval de temps des del moment de fer la mescla i el moment en que està llest per a ser aplicat
 - Vida útil: interval de temps màxim en que el material pot ser utilitzat després de fer la mescla
 - Mètode d'aplicació
 - Temps obert
 - Temps que cal esperar des del rejuntat fins que es permeti la circulació
 - Àmbit d'aplicació

MORTER DE RAM DE PALETA:

El subministrador ha d'aportar la documentació següent, que acredita el marcatge CE, segons el sistema d'avaluació de conformitat aplicable, d'acord amb el que disposa l'apartat 7.2.1 del CTE:

Morters dissenyats:

- Sistema 2+: Declaració CE de conformitat del fabricant i Certificat del control de producció en fàbrica emès per l'organisme d'inspecció

Morters prescrits:

- Sistema 4: Declaració CE de conformitat del fabricant

A l'embalatge o a l'albarà de lliurament han de constar-hi les dades següents:

- Referència a la norma UNE-EN 998-2
- Nom del fabricant
- Codi o data de fabricació
- Tipus de morter
- Temps d'ús
- Contingut en clorurs
- Contingut en aire
- Proporció dels components (morters prescrits)
- Resistència a compressió o classe de resistència a compressió
- Resistència d'unió (adhesió)
- Absorció d'aigua
- Permeabilitat al vapor d'aigua
- Densitat
- Conductivitat tèrmica
- Durabilitat
- Mida màxima del granulat

MILLORA I ADEQUACIÓ DE LA CARRETERA D'ACCÉS ALS NUCLIS D'ESTERRI DE CARDÓS I GINESTARRE -TM ESTERRI DE CARDÓS- (PALLARS SOBIRÀ)

- Temps obert o temps de correcció
- Reacció davant el foc
- Marca CE de conformitat amb el que disposen els Reials Decrets 1630/1992 de 29 de desembre i 1328/1995 de 28 de juliol

MORTER SEC, D'ANIVELLAMENT, REFRACTARI, POLIMÉRIC O DE RESINES:

A l'envàs hi ha de figurar les dades següents:

- Nom del fabricant o marca comercial
- Instruccions d'utilització
- Composició i característiques del morter

3.- UNITAT I CRITERIS D'AMIDAMENT

Unitat d'amidament de l'element necessària subministrada a l'obra.

4.- NORMATIVA DE COMPLIMENT OBLIGATORI

ADHESIU PER A RAJOLES CERÀMIQUES:

UNE-EN 12004:2001 Adhesivos para baldosas cerámicas. Definiciones y especificaciones.

UNE-EN 12004/A1:2002 Adhesivos para baldosas cerámicas. Definiciones y especificaciones.

MORTER DE RAM DE PALETA:

UNE-EN 998-2:2004 Especificaciones para los morteros de albañilería. Parte 2: Morteros para albañilería.

MORTER SEC, D'ANIVELLAMENT, REFRACTARI, POLIMÉRIC O DE RESINES:

No hi ha normativa de compliment obligatori.

BOG - PEDRES NATURALS I ARTIFICIALS

BOG1 - PEDRES NATURALS

0.- ELEMENTS QUE CONTEMPLA EL PLEC

BOG1UB15,BOG1UB11.

1.- DEFINICIÓ I CARACTERÍSTIQUES DELS ELEMENTS

Llosa de pedra natural per a col·locar amb un revestiment (parets, terres, taulells, etc.).

Les pedres considerades són:

- Gres
- Calcària
- Granítica

Els acabats superficials considerats són:

- Serrada i sense polir
- Abuixardada
- Polida
- Polida i abrillantada
- Tosquejada
- Flamejada

CARACTERÍSTIQUES GENERALS:

Ha de ser de constitució homogènia, de gra uniforme i no ha de tenir esquerdes, pèls, buits o cavitats provinents de restes orgànics.

No ha de tenir nòduls o ronyons que puguin dificultar-ne la talla.

Ha de ser sana, estable enfront dels agents atmosfèrics i no gelable.

La llosa ha de tenir un color i una textura uniformes a tota la superfície.

Les arestes han de ser rectes, fetes a escaire, sense cantells escantonats. Les cares han de ser planes.

MILLORA I ADEQUACIÓ DE LA CARRETERA D'ACCÉS ALS NUCLIS D'ESTERRI DE CARDÓS I GINESTARRE -TM ESTERRI DE CARDÓS- (PALLARS SOBIRÀ)

En colpejar la peça amb un martell ha de donar un so clar i els seus fragments han de tenir les arestes vives.

Ha de tenir bones condicions d'adherència per als morters.

Ha de complir les condicions subjectives requerides per la DF.

Les dimensions de la peça es donaran amb mil·límetres i amb el següent ordre: longitud (l), amplada (b) i gruix (d).

Els acabats superficials s'han d'extendre uniformement fins a les arestes de la peça.

En acabats superficials on s'utilitzi algun material de farciment per a forats, discontinuïtats i esquerdes caldrà indicar el tipus de tractament i la naturalesa dels materials afegits.

El subministrador aportarà la mostra de referència, d'acord amb UNE-EN 12058 i/o UNE-EN 12057 i/o UNE-EN 1469 i/o UNE-EN 1341.

Pes específic (UNE-EN 1936):

- Pedra de gres: ≥ 24 kN/m³
- Pedra calcària: ≥ 20 kN/m³
- Pedra granítica: ≥ 25 kN/m³

PEDRA DE GRES:

Llosa de pedra natural de gres obtinguda de roques d'origen sedimentari, constituïda per sorra de quars i materials aglomerants diversos.

No ha de tenir elements aglomerants de tipus argilós o calcinal.

PEDRA CALCÀRIA:

Llosa de pedra natural calcària obtinguda de roca cristal·lina d'origen sedimentari constituïda bàsicament per carbonat càlcic.

La seva composició no ha de ser excessivament bituminosa ni rica en argila.

PEDRA GRANÍTICA:

Llosa de pedra natural granítica obtinguda de roca cristal·lina d'origen eruptiu constituïda bàsicament per quars, feldespat i mica.

No ha de tenir símptomes de descomposició en els seus feldespats característics.

RAJOLES DE PEDRA NATURAL PER A ÚS COM A PAVIMENT EXTERIOR D'ACORD AMB LA NORMA UNE-EN 1341:

L'amplària nominal ha de ser superior a 150 mm.

Els requisits de les rajoles de pedra natural per a ús en paviments exteriors són els següents:

Resistència al glaç/desglaç: Ha de complir la norma UNE-EN 12371

Resistència a la flexió sota càrrega concentrada ($F \leq 20$ kN): Ha de complir les normes UNE-EN 12372 i UNE-EN 12372/AC

Resistència a l'abrasió: Ha de complir la norma UNE-EN 1341.

Resistència al lliscament: Ha de complir la norma UNE-EN 1341.

Absorció d'aigua a la pressió atmosfèrica: Ha de complir la norma UNE-EN 13755

Toleràncies:

- Desviació permesa de la dimensió en planta respecte a les nominals:

- Classe 1 (marcat P1):

- Rajoles de vores tallades de dimensió nominal ≤ 700 mm: ± 4 mm
- Rajoles de vores tallades de dimensió nominal > 700 mm: ± 5 mm
- Rajoles de vores partides: ± 10 mm

- Classe 2 (marcat P2):

- Rajoles de vores tallades de dimensió nominal ≤ 700 mm: ± 2 mm
- Rajoles de vores tallades de dimensió nominal > 700 mm: ± 3 mm
- Rajoles de vores partides: ± 10 mm

- Diferència màxima entre la llargària de dues diagonals:

- Classe 1 (marcat D1):

- Llargària < 700 mm : 6 mm
- Llargària ≥ 700 mm : 8 mm

- Classe 2 (marcat D2):

- Llargària < 700 mm : 3 mm
- Llargària ≥ 700 mm : 6 mm

MILLORA I ADEQUACIÓ DE LA CARRETERA D'ACCÉS ALS NUCLIS D'ESTERRI DE CARDÓS I GINESTARRE -TM ESTERRI DE CARDÓS- (PALLARS SOBIRÀ)

- Desviació de la mesura del gruix respecte al gruix nominal:
 - Classe 0 (marcat T0): Cap requisit per a la mesura del gruix
 - Classe 1 (marcat T1):
 - Gruix ≤ 30 mm: ± 3 mm
 - $30 \text{ mm} < \text{gruix} \leq 60$ mm: ± 4 mm
 - > 60 mm de gruix: ± 5 mm
 - Classe 2 (marcat T2):
 - Gruix ≤ 30 mm: $\pm 10\%$
 - $30 \text{ mm} < \text{gruix} \leq 60$ mm: ± 3 mm
 - > 60 mm de gruix: ± 4 mm
- Desviació de la planor al llarg de les arestes (rajoles texturades):
 - Vora recta més llarga $> 0,5$ m:
 - Cara de textura fina: ± 2 mm
 - Cara de textura gruixuda: ± 3 mm
 - Vora recta més llarga > 1 m:
 - Cara de textura fina: ± 3 mm
 - Cara de textura gruixuda: ± 4 mm
 - Vora recta més llarga $> 1,5$ m:
 - Cara de textura fina: ± 4 mm
 - Cara de textura gruixuda: ± 6 mm

RAJOLES PER A PAVIMENTS I ESCALES I PLAQUETES D'ACORD AMB LES NORMATIVES UNE-EN 12058 I UNE-EN 12057

Les plaquetes són les peces que tenen un gruix inferior a 12mm.

Els requisits per a les rajoles de pedra naturals per a paviments i escales i per a plaquetes són els següents:

- Resistència a la flexió: Ha de complir la norma UNE-EN 12372
- Resistència a l'adherència: Ha de complir la norma UNE-EN 12058 o UNE-EN 12057
- Absorció de l'aigua a la pressió atmosfèrica: Ha de complir la norma UNE-EN 13755
- Reacció al foc : Ha de complir la norma UNE-EN 12058 o UNE-EN 12057
- Absorció a l'aigua per capil·laritat : Ha de complir la norma UNE-EN 1925
- Densitat aparent o porositat oberta: Ha de complir la norma UNE-EN 1936
- Resistència al glaç/des glaç: Ha de complir la norma UNE-EN 12371
- Resistència al xoc tèrmic: Ha de complir la norma UNE-EN 14066
- Permeabilitat al vapor d'aigua: Ha de complir la norma UNE-EN 12524
- Resistència a l'abrasió (excepte en cas de peces per a sócols i davanters d'escales): Ha de complir la norma UNE-EN 14157.
- Resistència al lliscament: Ha de complir la norma UNE-EN 12058 o UNE-EN 12057
- Tactebilitat: (excepte en cas de peces per a sócols i davanters d'escales): Ha de complir la norma UNE-EN 12058 o UNE-EN 12057

Toleràncies:

Toleràncies per peces amb gruix >12 mm

- Gruix nominal E en mm:
 - $12 < E \leq 15$: $\pm 1,5$ mm
 - $15 < E \leq 30$: $\pm 10\%$
 - $30 < E \leq 80$: ± 3 mm
 - $E > 80$: ± 5 mm
- En el cas de cares exfoliades / trencades de forma natural els valors anteriors no són vàlids i el fabricant declararà les toleràncies de gruix.
- Planor : $\leq 2\%$ de la longitud de la rajola i ≤ 3 mm
 - En el cas de cares exfoliades de forma natural el fabricant declararà les toleràncies.
- Longitud i amplària:

Longitud o amplària nominal en mm.	< 600	≥ 600
Gruix d'arestes bisellades ≤ 50 mm	± 1 mm	$\pm 1,5$ mm
Gruix d'arestes bisellades > 50 mm	± 2 mm	± 3 mm

MILLORA I ADEQUACIÓ DE LA CARRETERA D'ACCÉS ALS NUCLIS D'ESTERRI DE CARDÓS I GINESTARRE -TM ESTERRI DE CARDÓS- (PALLARS SOBIRÀ)

Toleràncies per a peces amb gruix ≤ 12 mm (plaquetes)

- Llargada i amplària: ± 1 mm
- Gruix: $\pm 1,5$ mm
- Planor: 0,15%
- Esquadres: 0,15%

PLAQUES PER A REVESTIMENTS MURALS DE PEDRA NATURAL D'ACORD AMB NORMATIVA UNE-EN 1469.

Els requisits per a la pedra natural per a revestiments murals és el següent:

- Resistència a la flexió: Ha de complir la norma UNE-EN 12372
- Càrrega de trencament de l'ancoratge: Ha de complir norma UNE-EN 13364
- Absorció de l'aigua a la pressió atmosfèrica: Ha de complir la norma UNE-EN 13755
- Reacció al foc : Ha de complir la norma UNE-EN 1469
- Absorció a l'aigua per capil·laritat : Ha de complir la norma UNE-EN 1925
- Densitat aparent o porositat oberta: Ha de complir la norma UNE-EN 1936
- Resistència al glaç/desglaç: Ha de complir la norma UNE-EN 12371
- Resistència al xoc tèrmic: Ha de complir la norma UNE-EN 14066
- Permeabilitat al vapor d'aigua: Ha de complir la norma UNE-EN 12524

Toleràncies:

- Gruix nominal E en mm
 - $12 < E \leq 30$ 10%
 - $30 < E \leq 80$ ± 3 mm
 - $E > 80$ ± 5 mm

- En el cas de cares amb esquerdes o sots naturals, els valors anteriors no són aplicables i el fabricant declararà les toleràncies de gruix.

- Planor : $\leq 2\%$ de la longitud de la rajola i ≤ 3 mm

En el cas de cares exfoliades de forma natural el fabricant declararà les toleràncies.

- Longitud i amplària:

Longitud o amplària nominal en mm.	<600	≥ 600
Gruix d'arestes bisellades ≤ 50 mm	± 1 mm	$\pm 1,5$ mm
Gruix d'arestes bisellades > 50 mm	± 2 mm	± 3 mm

- Localització d'ancoratges (localització específica, profunditat i diàmetre dels ancoratges del passador):

- Localització de l'eix mesurat al llarg de la longitud o amplària de la rajola: ± 2 mm
- Localització de l'eix mesurat al llarg del gruix: ± 1 mm (mesurat des de la cara exposada)
- Profunditat del forat: $+3 / -1$ mm
- Diàmetre del forat $+1 / -0,5$ mm
- Per a altres formes de fixació el fabricant declararà les toleràncies específiques.

2.- CONDICIONS DE SUBMINISTRAMENT I EMMAGATZEMATGE

CONDICIONS GENERALS:

Subministrament: Les peces han d'anar protegides durant el transport. Si es fan servir fleixos metàl·lics a l'embalatge, aleshores aquests han de ser resistents a la corrosió.

Les superfícies polides s'han de protegir amb mitjans adequats

RAJOLES DE PEDRA NATURAL PER A ÚS COM A PAVIMENT EXTERIOR D'ACORD AMB LA NORN UNE-EN 1341:

El subministrador ha d'aportar la documentació següent, que acredita el marcatge CE, segons el sistema d'avaluació de conformitat aplicable, d'acord amb el que disposa l'apartat 7.2.1 del CTE:

- Sistema 4: Declaració CE de conformitat del fabricant

A l'embalatge o bé a l'albarà de lliurament, hi ha de constar la següent informació com a mínim:

- El nom petrogràfic de la pedra (d'acord amb la norma UNE-EN 12407)
- El nom comercial de la pedra
- El nom i direcció del proveïdor

MILLORA I ADEQUACIÓ DE LA CARRETERA D'ACCÉS ALS NUCLIS D'ESTERRI DE CARDÓS I GINESTARRE -TM ESTERRI DE CARDÓS- (PALLARS SOBIRÀ)

-
- El nom i la localització de la pedrera
 - Referència a la norma UNE-EN 1341
 - Identificació del producte segons la classificació de la norma UNE-EN 1341 i els valors declarats pel fabricant:
 - Dimensions (excepte si la pedra es subministra en grandàries aleatòries)
 - Resistència al glaç/desglaç
 - Resistència a la flexió
 - Resistència a l'abrasió
 - Resistència al lliscament
 - Absorció d'aigua
 - Tractament químic superficial
 - Han de portar el marcatge CE de conformitat amb el que disposen els Reials Decrets 1630/1992 de 29 de desembre i 1328/1995 de 28 de juliol. El símbol normalitzat CE s'ha d'acompanyar de la següent informació:
 - Nom o marca d'identificació i direcció declarada del fabricant
 - Les 2 últimes xifres de l'any d'impressió del marcatge
 - Referència a la norma EN 1341
 - L'ús previst i la descripció de la llosa

En les rajoles destinades a àrees exteriors de circulació de vianants i vehicles, incloses les zones delimitades per als transports públics, ha de constar a més:

- La resistència a flexió
- La resistència al lliscament (si procedeix)
- La resistència al derrapatge (si procedeix)
- La durabilitat
- Tractament superficial químic (si procedeix)

Emmagatzematge: En llocs adequats sense possibilitat de ser atacades per agents agressius i de manera que no es trenquin ni s'escantonin.

RAJOLES PER A PAVIMENTS I ESCALES I PLAQUETES D'ACORD AMB LES NORMATIVES UNE-EN 12058 I UNE-EN 12057

El subministrador ha d'aportar la documentació següent, que acredita el marcatge CE, segons el sistema d'avaluació de conformitat aplicable, d'acord amb el que disposa l'apartat 7.2.1 del CTE:

- Sistema 3: (productes que requereixen assaig): Declaració CE de conformitat del fabricant i informe o protocol dels assaigs inicials de tipus, realitzats per laboratori notificat.
- Sistema 4: Declaració CE de conformitat del fabricant

A l'embalatge i/o sobre la documentació comercial que acompanya el producte hi ha de constar la següent informació com a mínim:

- Referència d'aquesta norma europea (UNE-EN 12058 i/o UNE-EN 12057)
- Nom i marca identificativa del productor o el importador si és el responsable de la posta en el mercat.
- Dos últims dígitos de l'any en el que el marcat es va fixar
- Classificació del producte (nom tradicional, família petrogràfica, etc d'acord amb UNE-EN 12440) i els usos finals
- Característiques:
 - Per a rajoles per a paviments i escales d'ús intern:
 - Reacció al foc
 - Resistència a la flexió
 - Resistència al lliscament
 - Tactilitat
 - Densitat aparent
 - Per a rajoles per a paviments i escales d'ús extern:
 - Resistència a la flexió
 - Resistència al lliscament
 - Tactilitat
 - Resistència a les gelades
 - Resistència al xoc tèrmic

MILLORA I ADEQUACIÓ DE LA CARRETERA D'ACCÉS ALS NUCLIS D'ESTERRI DE CARDÓS I GINESTARRE -TM ESTERRI DE CARDÓS- (PALLARS SOBIRÀ)

Emmagatzematge: En llocs protegits contra els impactes.

PLAQUES PER A REVESTIMENTS MURALS DE PEDRA NATURAL D'ACORD AMB NORMATIVA UNE-EN 1469.

El subministrador ha d'aportar la documentació següent, que acredita el marcatge CE, segons el sistema d'avaluació de conformitat aplicable, d'acord amb el que disposa l'apartat 7.2.1 del CTE:

- Sistema 3: (productes que requereixen assaig): Declaració CE de conformitat del fabricant i informe o protocol dels assaigs inicials de tipus, realitzats per laboratori notificat.

- Sistema 4: Declaració CE de conformitat del fabricant

A l'embalatge i/o sobre la documentació comercial que acompanya el producte hi ha de constar la següent informació com a mínim:

- Referència d'aquesta norma europea (UNE-EN 1469)

- Nom i marca identificativa del productor o el importador si és el responsable de la posta en el mercat.

- Dos últims díigits de l'any en el que el marcat es va fixar

- Classificació del producte (nom tradicional, família petrogràfica, etc d'acord amb UNE-EN 12440) i els usos finals

- Característiques:

- Plaques per a ús intern:

- Reacció al foc
- Resistència a la flexió
- Resistència a l'ancoratge
- Permeabilitat al vapor d'aigua
- Densitat aparent

- Plaques per a ús exterior:

- Reacció al foc
- Resistència a la flexió
- Resistència a l'ancoratge
- Resistència al glaç / desglaç
- Permeabilitat al vapor d'aigua
- Resistència al xoc tèrmic
- Densitat aparent

Emmagatzematge: En llocs protegits contra els impactes.

3.- UNITAT I CRITERIS D'AMIDAMENT

Unitat d'amidament de l'element necessària subministrada a l'obra.

4.- NORMATIVA DE COMPLIMENT OBLIGATORI

UNE-EN 1341:2002 Baldosas de piedra natural para uso como pavimento exterior. Requisitos y métodos de ensayo.

UNE-EN 1341:2004 ERRATUM Baldosas de piedra natural para uso como pavimento exterior. Requisitos y métodos de ensayo.

UNE-EN 12057:2005 Productos de piedra natural. Plaquetas. Requisitos.

UNE-EN 12058:2005 Productos de piedra natural. Baldosas para pavimentos y escaleras. Requisitos.

UNE-EN 1469:2005 Piedra natural. Placas para revestimientos murales. Requisitos.

BD - MATERIALS PER A EVACUACIÓ, CANALITZACIÓ I VENTILACIÓ ESTÀTICA

BD7 - TUBS PER A CLAVEGUERES I COL.LECTORS

BD7H - TUBS DE POLIESTER I FIBRA DE VIDRE LAMINAT PER A CLAVEGUERES I COL.LECTORS

1.- DEFINICIÓ I CARACTERÍSTIQUES DELS ELEMENTS

MILLORA I ADEQUACIÓ DE LA CARRETERA D'ACCÉS ALS NUCLIS D'ESTERRI DE CARDÓS I GINESTARRE -TM ESTERRI DE CARDÓS- (PALLARS SOBIRÀ)

Tubs de polièster i fibra de vidre centrifugats o laminats, per a la formació de clavegueres o col·lectors.

CARACTERÍSTIQUES GENERALS:

El tub ha d'estar fet amb filaments de vidre tallats i/o continus, amb resina de polièster, amb o sense càrregues inerts (àrids) i, si és d'aplicació amb els additius necessaris per a comunicar propietats específiques a la resina.

El vidre utilitzat en la fabricació del reforç ha de ser del tipus "E" o "C" segons ISO 2078. La resina utilitzada en la capa estructural ha de tenir una temperatura de flexió superior o igual a 70 °C.

Quan s'utilitzen càrregues inerts, la grandària màxima dels àrids no ha de ser superior al menor dels valors següents:

- 1/5 del gruix total de paret
- 2,5 mm

La superfície interior i exterior han d'estar lliures d'irregularitats que puguin afectar negativament la capacitat dels tubs per a complir els requisits de la norma UNE 53323 EX.

Els extrems dels tubs han de ser perpendiculars al seu eix longitudinal.

El tub ha de ser recte.

Ha de tenir una secció circular. L'ovalitat s'ha de mantenir dins dels límits de tolerància del diàmetre i l'excentricitat dins dels límits de tolerància del gruix de la paret.

Cada tub ha de portar marcat de forma indeleble i fàcilment llegible les dades següents:

- Referència a la norma UNE 53323 EX
- El diàmetre nominal DN i la sèrie de diàmetre
- La classe de rigidesa
- La classe de pressió
- El nom o identificació del fabricant
- La data o codi de fabricació

Característiques geomètriques:

- Diàmetre nominal: ha d'estar d'acord amb una de les sèries següents, segons UNE 53323 EX:
 - Sèrie A: especifica els diàmetres interiors com iguals al diàmetre nominal, en mm
 - Sèrie B: especifica els diàmetres exteriors com iguals al diàmetre nominal, en mm
- Gruix de paret mínim: ≥ 3 mm
- Llargària nominal: la fixada entre proveïdor i client. S'admet que un 10% dels tubs subministrats tinguin una llargària inferior.

Característiques mecàniques:

- Rigidesa circumferencial específica inicial: no ha de ser inferior als valors següents:
 - SN 2000: 2000 N/m²
 - SN 2500: 2500 N/m²
 - SN 4000: 4000 N/m²
 - SN 5000: 5000 N/m²
 - SN 8000: 8000 N/m²
 - SN 10000: 10000 N/m²

Toleràncies:

-Diàmetre:

- Sèrie A: Toleràncies del diàmetre interior

DN (mm)	Diàmetres interiors declarats pel fabricant		Toleràncies del diàmetre interior ± mm
	Mínim (mm)	Màxim (mm)	
100	97	103	1,5
125	122	128	1,5
150	147	153	1,5
200	196	204	1,5
250	246	255	1,8

MILLORA I ADEQUACIÓ DE LA CARRETERA D'ACCÉS ALS NUCLIS D'ESTERRI DE CARDÓS I GINESTARRE -TM ESTERRI DE CARDÓS- (PALLARS SOBIRÀ)

300	296	306	2,1
350	346	357	2,4
400	396	408	2,7
450	446	459	3,0
500	496	510	3,6
600	595	612	4,2
700	695	714	4,2
800	795	816	4,2
900	895	918	5,0
1000	995	1020	5,0
1200	1195	1220	5,0
1400	1395	1420	5,0
1600	1595	1620	5,0
1800	1795	1820	5,0
2000	1995	2020	5,0
2200	2195	2220	5,0
2400	2395	2420	6,0

- Sèrie B1: Toleràncies del diàmetre exterior

DN (mm)	Diàmetre exterior mm	Toleràncies	
		Límit superior	Límit inferior
300	310	+ 1,0	- 1,0
350	361	+ 1,0	- 1,2
400	412	+ 1,0	- 1,4
450	463	+ 1,0	- 1,6
500	514	+ 1,0	- 1,8
600	616	+ 1,0	- 2,0
700	718	+ 1,0	- 2,2
800	820	+ 1,0	- 2,4
900	924	+ 1,0	- 2,6
1000	1026	+ 1,0	- 2,6
1200	1229	+ 1,0	- 2,6
1400	1435	+ 1,0	- 2,8
1600	1638	+ 1,0	- 2,8
1800	1842	+ 1,0	- 3,0
2000	2046	+ 1,0	- 3,0
2200	2250	+ 1,0	- 3,2
2400	2453	+ 1,0	- 3,4

- Llargària efectiva del tub muntat: ± 60 mm

2.- CONDICIONS DE SUBMINISTRAMENT I EMMAGATZEMATGE

Subministrament: Amb els extrems protegits de cops; i amb tots els accessoris necessaris per a fer els junts embalats en caixes.

Emmagatzematge: En llocs protegits contra els impactes.

S'han d'apilar horitzontalment i paral·lelament sobre superfícies planes.

3.- UNITAT I CRITERIS D'AMIDAMENT

Unitat d'amidament de l'element necessària subministrada a l'obra.

4.- NORMATIVA DE COMPLIMENT OBLIGATORI

MILLORA I ADEQUACIÓ DE LA CARRETERA D'ACCÉS ALS NUCLIS D'ESTERRI DE CARDÓS I
GINESTARRE -TM ESTERRI DE CARDÓS- (PALLARS SOBIRÀ)

UNE 53323:2001 EX Sistemas de canalización enterrados de materiales plásticos para aplicaciones con y sin presión. Plásticos termoestables reforzados con fibra de vidrio (PRFV) basados en resinas de poliéster insaturado (UP).

BDK - MATERIALS PER A PERICONS DE CANALITZACIONS

0.- ELEMENTS QUE CONTEMPLA EL PLEC

BDK2U010,BDKZ3150.

1.- DEFINICIÓ I CARACTERÍSTIQUES DELS ELEMENTS

Dispositius de cobriment i tancament per a pous, pericons, embornals o interceptors i materials complementaris per a pous de registre.

S'han considerat els elements següents:

- Bastiment i tapa per a pous i pericons de registre de canalitzacions

S'han considerat els materials següents per a tapes i reixes

- Fosa gris

- Fosa dúctil

- Acer

BASTIMENT I TAPA O BASTIMENT I REIXA:

La peça ha de tenir la forma i els gruixos adequats per a suportar les càrregues del trànsit.

Els dispositius de cobriment i tancament utilitzats en zones de circulació de vianants i/o de vehicles, s'han de classificar segons la norma UNE-EN 124, en alguna de les classes següents:

- Classe A 15: Zones susceptibles de ser utilitzades només per vianants i ciclistes.

- Classe B 125: Voreres, zones de vianants i superfícies semblants, àrees d'estacionament i aparcaments de varis pisos per a cotxes.

- Classe C 250: Vorals i cunetes de carrers, que mesurada a partir de la vorada de la vorera s'extèn en un màxim de 0,5 m sobre la calçada i 0,2 m sobre la vorera

- Classe D 400: Calçades de carreteres (inclòs carrers de vianants), vorals estabilitzats i zones d'aparcament per a tot tipus de vehicles.

- Classe E 600: Zones per les que circulen vehicles de gran tonelatje (paviments d'aeroports, molls, etc.).

- Classe F 900: Zones sotmeses a càrregues particularment elevades (paviments d'aeroports)

Tots els elements que formen el dispositiu han d'estar protegits contra la corrossió.

El dispositiu ha d'estar lliure de defectes que puguin perjudicar el seu bon estat per tal de ser utilitzat.

Les tapes o reixes metàl·liques, han de tenir la superfície superior antilliscant.

Quan estiguin combinat un metall amb el formigó, o qualsevol altre material, ambdós han de tenir una adherència satisfactoria.

Els dispositius han de ser compatibles amb els seus assentaments. El conjunt no ha de produir soroll al trepitjar-lo.

Les tapes o reixes han d'estar assegurades en la seva posició contra el desplaçament degut al trànsit amb una fondària d'encastament suficient o amb un dispositiu de tancament.

La tapa o reixa ha de quedar assegurada dins del bastiment per algún dels següents procediments:

- Amb un dispositiu de tanca

- Amb suficient massa superficial

- Amb una característica específica en el disseny

El disseny d'aquests procediments ha de permetre que la tapa o reixa es pugui obrir amb una eina d'ús normal.

El disseny del conjunt ha de garantir la posició correcta de la tapa o reixa en relació amb el bastiment.

MILLORA I ADEQUACIÓ DE LA CARRETERA D'ACCÉS ALS NUCLIS D'ESTERRI DE CARDÓS I GINESTARRE -TM ESTERRI DE CARDÓS- (PALLARS SOBIRÀ)

S'han de preveure dispositius que permetin garantir un desbloquejament de la tapa o reixa i la seva apertura.

La tapa o reixa ha de recolzar-se en el bastiment en tot el seu perímetre. La pressió del recolzament corresponent a la càrrega d'assaig no ha de superar els 7,5 N/mm². El recolzament ha de contribuir a l'estabilitat de la reixa o tapa en condicions d'ús.

L'alçària del bastiment dels dispositius de tancament de les classes D 400, E 600 i F 900, ha de ser com a mínim de 100 mm.

La superfície superior de les reixes, tapes i bastiment ha de ser plana, només les reixes de la classe D 400 poden tenir una superfície còncaua.

El pas lliure dels dispositius de tancament utilitzats com a pas d'home, s'han d'ajustar a les normes de seguretat en funció del lloc a on s'instal·lin. En general han de tenir un diàmetre mínim de 600 mm.

La tapa o reixa i el bastiment han de tenir marcades de forma indeleble les indicacions següents:

- El codi de la norma UNE EN 124
- La classe segons la norma UNE EN 124
- El nom o sigles de fabricant i el lloc de fabricació
- Referència, marca o certificació si en té

La franquícia total entre els diferents elements dels dispositius de cobriment i tancament, han de complir les especificacions següents:

- Un o dos elements:
 - Pas lliure ≤ 400 mm: ≤ 7 mm
 - Pas lliure > 400 mm: ≤ 9 mm
- Tres o més elements:
 - Franquícia del conjunt: ≤ 15 mm
 - Franquícia de cada element individual: ≤ 5 mm

Fondària d'encastament (classes D 400 a F 900): ≥ 50 mm

Toleràncies:

- Planor: $\pm 1\%$ del pas lliure; ≤ 6 mm
- Dimensions: ± 1 mm
- Guerxament: ± 2 mm

Si el dispositiu de tancament te forats de ventilació, aquests han de complir les condicions següents:

Superfície de ventilació:

- Pas lliure ≤ 600 mm: $\geq 5\%$ de la superfície d'un cercle, amb un diàmetre igual a la pas lliure
- Pas lliure > 600 mm: ≥ 140 cm²

Dimensions dels forats de ventilació:

- Ranures:
 - Llargària: ≤ 170 mm
 - Amplària:
 - Classes A 15 a B 125: 18-25 mm
 - Classes C 250 a F 900: 18-32 mm

- Forats:

- Diàmetre:
 - Classes A 15 a B 125: 18-38 mm
 - Classes C 250 a F 900: 30-38 mm

BASTIMENT AMB REIXA O TAPA PRACTICABLE:

El conjunt ha d'obrir i tancar correctament.

Un cop tancada, la tapa o reixa ha de quedar enrasada amb el bastiment.

L'angle respecte a la horitzontal, de la reixa oberta, ha de ser com a mínim de 100°.

ELEMENTS AMB RECOBRIMENT DE PINTURA BITUMINOSA:

El recobriment de pintura bituminosa, ha de formar una capa contínua que ha de cobrir a l'element completament.

Ha de tenir un color, una lluentor i una textura uniformes.

MILLORA I ADEQUACIÓ DE LA CARRETERA D'ACCÉS ALS NUCLIS D'ESTERRI DE CARDÓS I GINESTARRE -TM ESTERRI DE CARDÓS- (PALLARS SOBIRÀ)

La pintura ha d'estar ben adherida al suport, no ha de tenir bullofes, escrostonament, ni altres defectes superficials.

DISPOSITIUS DE FORMIGÓ ARMAT:

En els dispositius de tancament de les classes A 15 a D 400 de formigó armat, les arestes i superfícies de contacte entre el bastiment i la tapa, han d'estar protegides amb una xapa de fosa o d'acer galvanitzat en calent.

Gruix mínim de fosa o d'acer:

- A 15: ≥ 2 mm
- B 125: ≥ 3 mm
- C 250: ≥ 5 mm
- D 400: ≥ 6 mm
- E 600 i F 900: A determinar en funció de cada disseny

Resistència característica a la compressió del formigó després de 28 dies:

- Classe B 15 a F 900: ≥ 40 N/mm²
- Classe A 15: ≥ 25 N/mm²

Gruix del recobriment de formigó de l'armadura d'acer: ≥ 20 mm

ELEMENTS DE FOSA:

Les peces han de ser netes, lliures de sorra solta, d'òxid o de qualsevol altre tipus de residu.

No ha de tenir defectes superficials (esquerdes, rebaves, bufaments, inclusions de sorra, gotes fredes, etc.).

BASTIMENT I TAPA O REIXA DE FOSA GRISA:

La fosa ha de ser grisa, amb grafit en vetes fines repartides uniformement i sense zones de fosa blanca.

Les dimensions de la cara inferior han de ser més petites que les corresponents a la cara superior.

Quan la peça hagi de portar potes d'ancoratge, aquestes han de ser de la mateixa colada.

Resistència a tracció de la fosa, proveta cilíndrica (UNE 36-111): ≥ 180 N/mm²

Duresa Brinell (UNE_EN_ISO 6506/1): ≥ 155 HB

Contingut de ferrita, a 100 augments: $\leq 10\%$

Contingut de fòsfor: $\leq 0,15\%$

Contingut de sofre: $\leq 0,14\%$

2.- CONDICIONS DE SUBMINISTRAMENT I EMMAGATZEMATGE

BASTIMENT I TAPA O REIXA:

Subministrament: Embalats en caixes. Cada caixa ha de portar escrit el nombre de peces que conté i les seves dimensions.

Emmagatzematge: En posició horitzontal sobre superfícies planes i rígides per tal d'evitar deformacions o danys que alterin les seves característiques.

3.- UNITAT I CRITERIS D'AMIDAMENT

Unitat d'amidament de l'element necessària subministrada a l'obra.

4.- NORMATIVA DE COMPLIMENT OBLIGATORI

BASTIMENT I TAPA O BASTIMENT I REIXA:

UNE-EN 124:1995 Dispositivos de cubrimiento y de cierre para zonas de circulación utilizadas por peatones y vehículos. Principios de construcción, ensayos tipo, marcado, control de calidad.

ELEMENTS DE FOSA GRIS:

*UNE 36111:1973 Fundición gris. Tipos, características y condiciones de suministro de piezas moldeadas.

BF - TUBS I ACCESSORIS PER A GASOS I FLUIDS**BF1 - TUBS I ACCESSORIS D'ACER NEGRE**

MILLORA I ADEQUACIÓ DE LA CARRETERA D'ACCÉS ALS NUCLIS D'ESTERRI DE CARDÓS I GINESTARRE -TM ESTERRI DE CARDÓS- (PALLARS SOBIRÀ)

BF1D - ACCESSORIS D'ACER NEGRE PER A UNIONS

1.- DEFINICIÓ I CARACTERÍSTIQUES DELS ELEMENTS

Accessoris d'acer negre per a unions de canalitzacions.

S'han considerat els elements següents:

- Brida plana: Peça cilíndrica plana, amb un forat central adequat per a introduir el tub i soldar-lo, i una sèrie de forats per a col·locar els cargols de subjecció
- Brida amb coll: Peça cilíndrica plana amb tronc de con en una cara, per a soldar per testa al tub i una sèrie de forats per a col·locar els cargols de subjecció
- Brida exempta: Peça cilíndrica plana, amb un forat central adequat per a introduir el tub i una sèrie de forats per a col·locar els cargols de subjecció
- Brida exempta amb anella: Conjunt format per una peça cilíndrica plana amb un forat central adequat per a introduir el tub, amb una sèrie de forats per a collar els cargols de subjecció, i una anella cilíndrica independent per a soldar al tub
- Brida exempta amb valona: Conjunt format per una peça cilíndrica plana amb un forat central adequat per a introduir a la valona, amb una sèrie de forats per a collar els cargols i una valona o peça troncocònica amb un ressalt a l'extrem més ample, adequada per a soldar-la al tub per l'extrem de menor diàmetre, dimensionades segons DIN 2673
- Brida cega: Peça cilíndrica plana amb una sèrie de forats per a col·locar els cargols de subjecció
- Abraçadora d'acer i perfil d'estanquitat: Conjunt format per un maniguet de material elastomèric, llis per la cara exterior i amb pestanyes als extrems de la cara interior, i una carcassa d'acer inoxidable en forma d'abraçadora, amb uns cargols que permetin regular la pressió sobre el maniguet

CARACTERÍSTIQUES GENERALS:

Cada brida ha d'incorporar els junts d'estanquitat i el 50% dels cargols i femelles amb les seves volanderes.

Norma DIN corresponent al tipus d'accessori:

PN (bar)	Brida plana	Brida amb coll	Brida exempta	Brida exempta amb anella
6	2573	-	2641	2652
10	2576	2632	2642	2653
16	2527	2633	-	-
25	-	2634	-	2655
40	-	2635	-	2656

BRIDA PLANA:

Ha de tenir una cara i les superfícies cilíndriques interiors i exteriors tornejades.

L'aresta que s'ha de soldar ha d'estar bisellada.

Característiques dimensionals:

DN	PN	Diàmetre exterior brida (mm)	Diàmetre interior brida (mm)	Gruix brida (mm)	Diàmetre cercle forats (mm)	Nombre de forats	Diàmetre dels forats (mm)	Mètrica dels cargols
100	6	210		18	170	4		
	10,16	220	115,9	20	180	8	18	M-16
125	6	240		20	200			
	10,16	250	141,6	22	210	8	22	M-16
150	6	265		20	225		18	M-16
	10,16	285	170,5	22	240	8	22	M-20
	6	320		22	280	8	18	M-16

MILLORA I ADEQUACIÓ DE LA CARRETERA D'ACCÉS ALS NUCLIS D'ESTERRI DE CARDÓS I GINESTARRE -TM ESTERRI DE CARDÓS- (PALLARS SOBIRÀ)

200	10	340	221,8	24	295	8	22	M-20
	16	340		24	295	12	22	M-20
250	6	375	276,2	24	335	12	18	M-16
	10	395		26	350		22	M-20
	16	405		26	355		26	M-24
300	6	440	327,6	24	395	12	22	M-20
	10	445		26	400		22	M-20
	16	460		28	410		26	M-24
350	6	490	359,7	26	445	16	22	M-20
	10	505		28	460		22	M-20
	16	520		30	470		26	M-24
400	6	540	411,0	28	495	16	22	M-20
	10	565		32	515		26	M-24
	16	580		32	525		30	M-27
500	6	645	513,6	30	600	20	22	M-20
	10	670		36	620		26	M-24
	16	715		38	650		33	M-30

BRIDA AMB COLL:

La cara plana ha de tenir un ressalt concèntric a l'eix de la peça.

Ha de tenir la cara per a connectar tornejada.

L'aresta que s'ha de soldar ha d'estar bisellada.

Característiques dimensionals:

DN	PN	Diàmetre exterior coll (mm)	Diàmetre exterior brida (mm)	Alçària total (mm)	Gruix brida (mm)	Diàmetre del ressalt (mm)	Alçària del ressalt (mm)
150	10	168,3	285	55	22	212	3
	16		285	55	22	212	
	25		300	75	28	218	
	40		300	75	28	218	
200	10	219,1	340	62	24	268	3
	16		340	62	24	268	
	25		360	80	30	278	
	40		375	88	34	285	
250	10	267,0	395	68	26	320	3
	16		405	70	26	320	
	25		425	88	32	335	
	40		450	105	38	345	
300	10	323,9	445	68	26	370	4
	16		460	70	28	378	
	25		485	92	34	395	
	40		515	115	42	410	
350	10	368,0	505	68	26	430	
	16		520	82	30	438	
	25		555	100	38	450	
	40		580	125	46	465	
400	10	406,4	565	72	26	482	4
	16		580	85	32	490	
	25		620	110	40	505	
	40		660	135	50	535	

MILLORA I ADEQUACIÓ DE LA CARRETERA D'ACCÉS ALS NUCLIS D'ESTERRI DE CARDÓS I GINESTARRE -TM ESTERRI DE CARDÓS- (PALLARS SOBIRÀ)

500	10	508,0	670	75	28	585	4
	16		715	90	34	610	
	25		730	125	44	615	
	40		755	140	52	615	

DN	PN	Diàmetre cercle forats (mm)	Nombre de forats	Diàmetre dels forats (mm)	Mètrica dels cargols
150	10	240	8	22	M-20
	16	240		22	M-20
	25	250		26	M-24
	40	250		26	M-24
200	10	295	8	22	M-20
	16	295	12	22	M-20
	25	310	12	25	M-24
	40	320	12	30	M-27
250	10	350	12	22	M-20
	16	355		26	M-24
	25	370		30	M-27
	40	385		33	M-30
300	10	400	12	22	M-20
	16	410	12	26	M-24
	25	430	16	30	M-27
	40	450	16	33	M-30
350	10	460	16	22	M-20
	16	470		26	M-24
	25	490		33	M-30
	40	510		36	M-33
400	10	515	16	26	M-24
	16	525		30	M-27
	25	550		36	M-33
	40	585		39	M-36
500	10	620	20	26	M-24
	16	650		33	M-30
	25	660		36	M-33
	40	670		42	M-39

Les brides de diàmetre inferior a 150 mm utilitzen la brida segons DIN 2633 PN-16.

BRIDA EXEMPTA:

Ha de tenir la cara per a connectar tornejada.

Característiques dimensionals:

DN	PN	Diàmetre exterior brida (mm)	Diàmetre interior brida (mm)	Gruix brida (mm)	Diàmetre cercle forats (mm)	Nombre de forats	Diàmetre dels forats (mm)	Mètrica dels cargols
100	6	210	113	14	170	4	18	M-16
	10	220		18	180	8		
125	6	240	138	14	200	8	18	M-16
	10	250		18	210			
150	6	265	173	14	225	8	18	M-16
	10	285		18	240		22	M-20

MILLORA I ADEQUACIÓ DE LA CARRETERA D'ACCÉS ALS NUCLIS D'ESTERRI DE CARDÓS I GINESTARRE -TM ESTERRI DE CARDÓS- (PALLARS SOBIRÀ)

200	6	320	225	16	280	8	18	M-16
	10	340		20	295		22	
250	6	375	273	20	335	12	18	M-16
	10	395		22	350		22	
300	6	440	329	24	395	12	22	M-20
	10	445		26	400			
350	6	490	362	26	445	12	22	M-20
	10	505		28	460		16	
400	6	540	413	28	495	16	22	M-20
	10	565		32	515		26	
500	6	645	517	32	600	20	22	M-20
	10	670		38	620		26	

BRIDA EXEMPTA AMB ANELLA:

Ha de tenir la cara per a connectar tornejada.

Característiques dimensionals:

DN	PN	Diàmetre exterior brida (mm)	Diàmetre interior brida (mm)	Gruix brida (mm)	Diàmetre cercle forats (mm)	Nombre de forats	Diàmetre dels forats (mm)	Mètrica dels cargols	
100	6	210	119	14	170	4	18	M-16	
	10	220		18	180	8	18	M-16	
	25,40	235		22	190	8	22	M-20	
125	6	240	145	14	200	8	18	M-16	
	10	250		18	210		18	M-16	
	25,40	270		24	220		26	M-24	
150	6	265	173	14	225	8	18	M-16	
	10	285		18	240		22	M-20	
	25,40	300		24	250		26	M-24	
200	6	320	225	16	280	8	18	M-16	
	10	340		20	295		8	22	M-20
	25	360		26	310		12	26	M-24
	40	375		30	320		12	30	M-27
250	6	375	279	20	335	12	18	M-16	
	10	395		22	350		12	22	M-20
	25	425		30	370		30	M-27	
	40	450		36	385		33	M-30	
300	6	440	329	24	395	12	22	M-20	
	10	445		26	400		12	22	M-20
	25	485		34	430		16	30	M-27
	40	515		40	450		16	33	M-30
350	6	490	362	26	445	12	22	M-20	
	10	505		28	460		16	22	M-20
	25	555		38	490		16	33	M-30
	40	580		46	510		16	36	M-33
400	6	540	413	28	495	16	22	M-20	
	10	565		32	515		16	26	M-24
	25	620		42	550		36	M-33	
	40	660		50	585		39	M-36	

MILLORA I ADEQUACIÓ DE LA CARRETERA D'ACCÉS ALS NUCLIS D'ESTERRI DE CARDÓS I GINESTARRE -TM ESTERRI DE CARDÓS- (PALLARS SOBIRÀ)

500	6	645	517	32	600	20	22	M-20
	10	670		38	620		26	M-24
	25	730		50	660		36	M-33

DN	PN	Diàmetre interior anella (mm)	Diàmetre exterior anella (mm)	Gruix anella (mm)
100	6	114,3	144	14
	10		158	16
	25,40		162	20
125	6	139,7	178	14
	10		188	18
	25,40		188	22
150	6	168,3	202	14
	10		212	18
	25,40		218	22
200	6	219,1	258	16
	10		268	20
	25		278	24
	40		285	26
250	6	273,0	312	18
	10		320	22
	25		335	26
	40		345	30
300	6	323,9	365	18
	10		370	22
	25		395	28
	40		410	34
350	6	355,6	415	18
	10		430	22
	25		450	32
	40		465	38
400	6	406,4	465	17,7
	10		482	25
	25		505	34
	40		535	42
500	6	508,0	570	22
	10		585	26
	25		615	38

Les brides de DN 500 mm i PN 40 bar, queden fora de normalització.

BRIDA EXEMPTA AMB VALONA:

Ha de tenir la cara per a connectar tornejada.

Característiques dimensionals:

DN	PN	Diàmetre exterior brida (mm)	Diàmetre interior brida (mm)	Gruix brida (mm)	Diàmetre cercle forats (mm)	Nombre de forats	Diàmetre dels forats (mm)	Mètrica dels cargols
100	10	220	135	18	180	8	18	M-16
150	10	285	188	18	240	8	23	M-20
200	10	340	238	20	295	8	23	M-20

MILLORA I ADEQUACIÓ DE LA CARRETERA D'ACCÉS ALS NUCLIS D'ESTERRI DE CARDÓS I GINESTARRE -TM ESTERRI DE CARDÓS- (PALLARS SOBIRÀ)

250	10	395	294	22	350	12	23	M-20
300	10	445	344	26	400	12	23	M-20
350	10	505	376	28	460	16	23	M-20
400	10	565	430	32	515	16	27	M-24
500	10	670	533	38	620	20	27	M-24

DN	PN	Diàmetre exterior coll (mm)	Diàmetre ext.total valona (mm)	Gruix valona (mm)	Alçària total coll (mm)	Alçària total valona (mm)
100	10	114,3	158	16	12	50
150	10	168,3	212	18	12	50
200	10	219,1	268	20	16	55
250	10	273,0	320	22	16	60
300	10	323,9	370	22	16	60
350	10	355,6	430	22	16	60
400	10	406,4	406,4	24	16	65
500	10	508,0	585	26	16	70

BRIDA CEGA

Característiques dimensionals:

DN	PN	Diàmetre exterior brida (mm)	Gruix brida (mm)	Diàmetre cercle forats (mm)	Nombre de forats	Diàmetre dels forats (mm)	Mètrica dels cargols
100	16	220	20	180	8	18	M-16
125	16	250	22	210	8	18	M-16
150	16	285	22	240	8	22	M-20
200	16	340	24	295	12	22	M-20
250	16	405	26	355	12	26	M-24
300	16	460	28	410	12	26	M-24
350	16	520	30	470	16	26	M-24
400	16	580	32	525	16	30	M-27
500	16	715	34	650	20	33	M-30

ABRAÇADORA D'ACER I PERFIL D'ESTANQUITAT:

Nombre mínim de cargols: 3

Llargària mínima: 14 cm

2.- CONDICIONS DE SUBMINISTRAMENT I EMMAGATZEMATGE

Subministrament: No hi ha condicions específiques de subministrament.

Emmagatzematge: En llocs protegits dels impactes i la humitat.

3.- UNITAT I CRITERIS D'AMIDAMENT

Unitat d'amidament de l'element necessària subministrada a l'obra.

4.- NORMATIVA DE COMPLIMENT OBLIGATORI

No hi ha normativa de compliment obligatori.

BFB - TUBS I ACCESSORIS DE POLIETILÈ**BFB1 - TUBS DE POLIETILÈ DE DENSITAT ALTA**

0.- ELEMENTS QUE CONTEMPLA EL PLEC

MILLORA I ADEQUACIÓ DE LA CARRETERA D'ACCÉS ALS NUCLIS D'ESTERRI DE CARDÓS I GINESTARRE -TM ESTERRI DE CARDÓS- (PALLARS SOBIRÀ)

BFB1A400.

1.- DEFINICIÓ I CARACTERÍSTIQUES DELS ELEMENTS

Tubs extruïts de polietilè de densitat alta per a transport i distribució d'aigua a pressió a temperatures fins a 40°C, amb unions soldades o connectat a pressió.

CARACTERÍSTIQUES GENERALS:

En el cas de que el material s'utilitzi en obra pública, l'acord de Govern de la Generalitat de Catalunya de 9 de juny de 1998, exigeix que els materials siguin de qualitat certificada o puguin acreditar un nivell de qualitat equivalent, segons les normes aplicables als estats membres de la Unió Europea o de l'Associació Europea de Lliure Canvi.

També en aquest cas, es procurarà que els esmentats materials disposin de l'etiqueta ecològica europea, regulada en el Reglament 880/1992/CEE o bé altres distintius de la Comunitat Europea. El tub ha de tenir la superfície llisa, sense ondulacions. No ha de tenir bombolles, esquerdes ni d'altres defectes.

Els extrems han d'estar nets i tallats perpendicularment a l'eix.

Els tubs han d'anar marcats regularment al llarg de la seva longitud (amb una separació entre marques =< 1 m), de manera permanent i llegible, de tal manera que el marcat no provoqui punts d'iniciació de fissures, o altres tipus de falles i que el emmagatzematge, exposició a la intempèrie, manipulació, instal.lació i ús normals no n'afectin a la llegibilitat.

La informació mínima requerida ha de ser la següent:

- Referència a la norma EN 12201
- Identificació del fabricant
- Dimensions (diàmetre nominal x gruix nominal), expressats en mm
- Sèrie SDR a la que pertany
- Material i designació normalitzada
- Pressió nominal en bar
- Període de producció (data o codi)

Les bobines han d'anar marcades seqüencialment, amb la llargària en metres, que indicarà la llargària romanent sobre la bobina

El tub ha de ser de color blau o negre amb bandes blaves.

Contingut de negre de fum: 2 al 2,5% en masa.

Pressió de treball en funció de la temperatura utilització (T=temperatura utilització, Pn=pressió nominal):

0°C < T <= 20°C: 1 x Pn

20°C < T <= 30°C: 0,87 x Pn

30°C < T <= 40°C: 0,74 x Pn

Índex de fluïdesa:

- PE 40 (EN ISO 1133 a 190°C i càrrega de 2,16 kg durant 10 min): 0,2 g/10 min a 1,4 g/10 min

- PE 100 (EN ISO 1133 a 190°C i càrrega de 5 kg durant 10 min): 0,2 g/10 min a 1,4 g/10 min

Temperatura de treball: <= 40°C

Pressió de la prova hidràulica a 20°C:

Designació tub	Pressió de prova a 20°C (bar)
PE 40	7,0 MPa
PE 100	12,4 MPa

Gruix de la paret i les seves tolerències:

SÈRIE			
SDR 7,4	SDR 11	SDR 17	SDR 26
Pressió nominal, PN (bar)			

MILLORA I ADEQUACIÓ DE LA CARRETERA D'ACCÉS ALS NUCLIS D'ESTERRI DE CARDÓS I GINESTARRE -TM ESTERRI DE CARDÓS- (PALLARS SOBIRÀ)

PE 40	PN 10		PN 6		-		PN 4	
PE 100	-		PN 16		PN 10		PN 6	
Gruix de paret, e (mm)								
DN (mm)	mín.	màx.	mín.	màx.	mín.	màx.	mín.	màx.
16	2,3	2,7	-	-	-	-	-	-
20	3,0	3,4	2,0	2,3	-	-	-	-
25	3,5	4,0	2,3	2,7	-	-	-	-
32	4,4	5,0	3,0	3,4	2,0	2,3	-	-
40	5,5	6,2	3,7	4,2	2,4	2,8	-	-
50	6,9	7,7	4,6	5,2	3,0	3,4	2,0	2,3
63	8,6	9,6	5,8	6,5	3,8	4,3	2,5	2,9
75	10,3	11,5	6,8	7,6	4,5	5,1	2,9	3,3
90	12,3	13,7	8,2	9,2	5,4	6,1	3,5	4,0
110	15,1	16,8	10,0	11,1	6,6	7,4	4,2	4,8
125	17,1	19,0	11,4	12,7	7,4	8,3	4,8	5,4
140	19,2	21,3	12,7	14,1	8,3	9,3	5,4	6,1
160	21,9	24,2	14,6	16,2	9,5	10,6	6,2	7,0
180	24,6	27,2	16,4	18,2	10,7	11,9	6,9	7,7
200	27,4	30,3	18,2	20,2	11,9	13,2	7,7	8,6
225	30,8	34,0	20,5	22,7	13,4	14,9	8,6	9,6
250	34,2	37,8	22,7	25,1	14,8	16,4	9,6	10,7
280	38,3	42,3	25,4	28,1	16,6	18,4	10,7	11,9
315	43,1	47,6	28,6	31,6	18,7	20,7	12,1	13,5
355	48,5	53,5	32,2	35,6	21,1	23,4	13,6	15,1
400	54,7	60,3	36,3	40,1	23,7	26,2	15,3	17,0
450	61,5	67,8	40,9	45,1	26,7	29,5	17,2	19,1
500	-	-	45,4	50,1	29,7	32,8	19,1	21,2
560	-	-	50,8	56,0	33,2	36,7	21,4	23,7
630	-	-	57,2	63,1	37,4	41,3	24,1	26,7
710	-	-	-	-	42,2	46,5	27,2	30,1
800	-	-	-	-	47,4	52,3	30,6	33,8
900	-	-	-	-	53,3	58,8	34,4	38,3
1000	-	-	-	-	59,3	65,4	38,2	42,2

Diàmetre exterior mig i ovalització absoluta:

DN (mm)	Diàmetre exterior mig		Ovalització màxima
	mín.	màx.	
16	16,0	16,3	1,2
20	20,0	20,3	1,2
25	25,0	25,3	1,2
32	32,0	32,3	1,3
40	40,0	40,4	1,4
50	50,0	50,4	1,4
63	63,0	63,4	1,5
75	75,0	75,5	1,6
90	90,0	90,6	1,8
110	110,0	110,7	2,2
125	125,0	125,8	2,5
140	140,0	140,9	2,8

MILLORA I ADEQUACIÓ DE LA CARRETERA D'ACCÉS ALS NUCLIS D'ESTERRI DE CARDÓS I GINESTARRE -TM ESTERRI DE CARDÓS- (PALLARS SOBIRÀ)

160	160,0	161,0	3,2
180	180,0	181,1	3,6
200	200,0	201,2	4,0
225	225,0	226,4	4,5
250	250,0	251,5	5,0
280	280,0	281,7	9,8
315	315,0	316,9	11,1
355	355,0	357,2	12,5
400	400,0	402,4	14,0
450	450,0	452,7	15,6
500	500,0	503,0	17,5
560	560,0	563,4	19,6
630	630,0	633,8	22,1
710	710,0	716,4	-
800	800,0	807,2	-
900	900,0	908,1	-
1000	1000,0	1009,0	-

La verificació de les mesures s'ha de fer d'acord amb la UNE-EN 12201-2.

2.- CONDICIONS DE SUBMINISTRAMENT I EMMAGATZEMATGE

Subministrament: En rotlles o en trams rectes.

El tub subministrat en rotlles ha d'enrotllar-se de tal manera que es previngui la deformació localitzada.

El diàmetre interior mínim de la bobina no ha de ser inferior a 18 vegades el diàmetre nominal.

Emmagatzematge: En llocs protegits contra impactes.

Els trams rectes s'han d'apilar horitzontalment sobre superfícies planes i l'alçària de la pila ha de ser $\leq 1,5$ m.

Els rotlles s'han de col·locar horitzontalment sobre superfícies planes.

3.- UNITAT I CRITERIS D'AMIDAMENT

Unitat d'amidament de l'element necessària subministrada a l'obra.

4.- NORMATIVA DE COMPLIMENT OBLIGATORI

UNE-EN 12201-1:2003 Sistemas de canalización en materiales plásticos para conducción de agua. Polietileno (PE). Parte 1: Generalidades.

UNE-EN 12201-1:2004 ERRATUM Sistemas de canalización en materiales plásticos para conducción de agua. Polietileno (PE). Parte 1: Generalidades.

UNE-EN 12201-2:2003 Sistemas de canalización en materiales plásticos para conducción de agua. Polietileno (PE). Parte 2: Tubos.

UNE-EN 12201-2:2003/1M:2005 Sistemas de canalización en materiales plásticos para conducción de agua. Polietileno (PE). Parte 2: Tubos.

UNE-EN 12201-2:2004 ERRATUM Sistemas de canalización en materiales plásticos para conducción de agua. Polietileno (PE). Parte 2: Tubos.

*UNE 53333:1990 Plásticos. Tubos de polietileno de media y alta densidad para canalizaciones enterradas de distribución de combustibles gaseosos. Características y métodos de ensayo.

BFW - ACCESSORIS GENÈRICS DE TUBS PER A GASOS I FLUIDS

0.- ELEMENTS QUE CONTEMPLA EL PLEC

MILLORA I ADEQUACIÓ DE LA CARRETERA D'ACCÉS ALS NUCLIS D'ESTERRI DE CARDÓS I GINESTARRE -TM ESTERRI DE CARDÓS- (PALLARS SOBIRÀ)

BFWB1A05.

1.- DEFINICIÓ I CARACTERÍSTIQUES DELS ELEMENTS

Conjunt d'accessoris per a tubs i per a recobriments aïllants de tubs (colzes, derivacions, reduccions, etc.), utilitzats en instal·lacions d'edificació i d'urbanització per a la total execució de la conducció o xarxa a la qual pertanyin.

CARACTERÍSTIQUES GENERALS:

El material, la seva qualitat i les característiques físiques, mecàniques i dimensionals, han de ser compatibles amb les del tub, i no han de fer disminuir les d'aquest en cap de les seves aplicacions.

2.- CONDICIONS DE SUBMINISTRAMENT I EMMAGATZEMATGE

Subministrament: A l'albarà de lliurament han de constar les característiques d'identificació següents:

- Material
- Tipus
- Diàmetres

Emmagatzematge: En llocs protegits contra els impactes, la pluja, les humitats i dels raigs del sol.

3.- UNITAT I CRITERIS D'AMIDAMENT

Unitat composta pel conjunt de peces necessàries per a muntar 1 m de tub.

4.- NORMATIVA DE COMPLIMENT OBLIGATORI

La mateixa normativa que s'apliqui als tubs, en funció dels fluids que transportin.

BFY - ELEMENTS DE MUNTATGE DE TUBS DE GASOS I FLUIDS

0.- ELEMENTS QUE CONTEMPLA EL PLEC

BFYB1A05.

1.- DEFINICIÓ I CARACTERÍSTIQUES DELS ELEMENTS

Conjunt d'elements especials per a l'execució de conduccions.

S'han considerat els tipus següents:

- Per a tubs (materials per a la unió entre tubs o entre tubs i accessoris)
- Per aïllaments tèrmics (material per a la unió i subjecció, cintes adhesives, etc.)

CARACTERÍSTIQUES GENERALS:

El material, la qualitat, els diàmetres, etc., han de ser els adequats per al tub, i no han de fer disminuir les característiques pròpies del conjunt de la instal·lació en cap de les seves aplicacions.

2.- CONDICIONS DE SUBMINISTRAMENT I EMMAGATZEMATGE

Subministrament: A l'albarà de lliurament han de constar les característiques d'identificació següents:

- Material
- Tipus
- Diàmetres

Emmagatzematge: En llocs protegits contra els impactes, la pluja, les humitats i dels raigs del sol.

MILLORA I ADEQUACIÓ DE LA CARRETERA D'ACCÉS ALS NUCLIS D'ESTERRI DE CARDÓS I GINESTARRE -TM ESTERRI DE CARDÓS- (PALLARS SOBIRÀ)

3.- UNITAT I CRITERIS D'AMIDAMENT

Unitat composta pel conjunt de peces necessàries per a muntar 1 m de tub.

4.- NORMATIVA DE COMPLIMENT OBLIGATORI

La mateixa normativa que s'apliqui als tubs, en funció dels fluids que transportin.

BG - MATERIALS PER A INSTAL·LACIONS ELÈCTRIQUES
BG2 - TUBS, CANALS, SAFATES I COLUMNES PER A MECANISMES
BG22 - TUBS FLEXIBLES I CORBABLES NO METÀL·LICS

0.- ELEMENTS QUE CONTEMPLA EL PLEC

BG22TF10.

1.- DEFINICIÓ I CARACTERÍSTIQUES DELS ELEMENTS

Tub flexible no metàl·lic de fins a 250 mm de diàmetre nominal.

Es consideraran els següents tipus de tubs:

- Tubs de PVC corrugats
- Tubs de PVC folrats, de dues capes, semillisa la exterior i corrugada la interior
- Tubs de material lliure d'halògens
- Tubs de polipropilè
- Tubs de polietilè de dues capes, corrugada la exterior i llisa la interior

CARACTERÍSTIQUES GENERALS:

Han d'estar dissenyats i construïts de manera que les seves característiques en ús normal siguin segures i sense perill per a l'usuari i el seu entorn.

L'interior dels tubs ha d'estar exempt de rebaves i altres defectes que pugin fer malbé els conductors o ferir a instal·ladors o usuaris.

El diàmetre nominal ha de ser el de l'exterior del tub i s'ha d'expressar en milímetres.

El diàmetre interior mínim l'ha de declarar el fabricant.

Les dimensions han de complir la norma EN-60423.

2.- CONDICIONS DE SUBMINISTRAMENT I EMMAGATZEMATGE

Subministrament: En rotlles.

Han d'estar marcats amb:

- Nom del fabricant
- Marca d'identificació dels productes
- El marcatge ha de ser llegible
- Han de incloure les instruccions de muntatge corresponents

Emmagatzematge: En llocs protegits contra els impactes i contra la pluja.

3.- UNITAT I CRITERIS D'AMIDAMENT

Unitat d'amidament de l'element necessària subministrada a l'obra.

4.- NORMATIVA DE COMPLIMENT OBLIGATORI

Real Decreto 842/2002 de 2 de agosto, por el que se aprueba el Reglamento Electrotécnico de Baja Tensión. REBT 2002

UNE-EN 50086-1:1995 Sistemas de tubos para instalaciones eléctricas. Parte 1: Requisitos generales.

UNE-EN 60423:1996 Tubos de protección de conductores. Diámetros exteriores de los tubos para instalaciones eléctricas y roscas para tubos y accesorios.

MILLORA I ADEQUACIÓ DE LA CARRETERA D'ACCÉS ALS NUCLIS D'ESTERRI DE CARDÓS I GINESTARRE -TM ESTERRI DE CARDÓS- (PALLARS SOBIRÀ)

BH - MATERIALS PER A INSTAL·LACIONS D'ENLLUMENAT

BHM - ELEMENTS DE SUPORT PER A LLUMS EXTERIORS

BHM2 - BRAÇOS MURALS

0.- ELEMENTS QUE CONTEMPLA EL PLEC

BHM22400.

1.- DEFINICIÓ I CARACTERÍSTIQUES DELS ELEMENTS

Braç mural, parabòlic o recte, de tub d'acer galvanitzat, o braç mural recte de planxa d'acer troncopiramidal galvanitzada, de fins a 2 m de llargària.

CARACTERÍSTIQUES GENERALS:

Un dels extrems del braç ha d'estar soldat a una platina d'acer que hi fa de suport.

La platina ha d'estar proveïda de forats per a fixar-lo a la paret amb cargols. Ha d'estar galvanitzat en calent per immersió.

El galvanitzat en calent ha d'estar realitzat d'acord amb les especificacions de la norma UNE-EN ISO 1461

El recobriment de zinc ha de ser homogeni i continu a tota la superfície. No ha de tenir esquerdes, exfoliacions ni desprendiments del recobriment.

Ha de tenir un cargol per a la connexió a terra.

Diàmetre del tub (D): $33 \leq D \leq 60$ mm

2.- CONDICIONS DE SUBMINISTRAMENT I EMMAGATZEMATGE

Subministrament: Per unitats. Cal evitar arrossegaments.

Emmagatzematge: En llocs protegits contra els impactes.

3.- UNITAT I CRITERIS D'AMIDAMENT

Unitat d'amidament de l'element necessària subministrada a l'obra.

4.- NORMATIVA DE COMPLIMENT OBLIGATORI

Real Decreto 842/2002 de 2 de agosto, por el que se aprueba el Reglamento Electrotécnico de Baja Tensión. REBT 2002

BHM3 - BÀCULS

0.- ELEMENTS QUE CONTEMPLA EL PLEC

BHM31F5A.

1.- DEFINICIÓ I CARACTERÍSTIQUES DELS ELEMENTS

Bàcul de planxa d'acer galvanitzat, de fins a 10 m d'alçària i 2,5 m de sortint, com a màxim, d'un sol braç, amb platina de base i porta.

S'han de considerar els tipus següents:

- Bàcul troncocònic

- Bàcul amb braç de tub

CARACTERÍSTIQUES GENERALS:

Ha tenir un compartiment per a accessoris amb porta i pany.

El bàcul estarà dissenyat i construït segons les especificacions de les normes EN 40-2 i EN 40-5.

MILLORA I ADEQUACIÓ DE LA CARRETERA D'ACCÉS ALS NUCLIS D'ESTERRI DE CARDÓS I GINESTARRE -TM ESTERRI DE CARDÓS- (PALLARS SOBIRÀ)

No es pot fer servir acer efervescent. El material ha de complir amb una de les següents normes, i ser adequat per a la galvanització en calent quan es requereixi aquesta protecció:

- Bàculs de planxa o xapa d'acer: material d'acord amb les normes EN 10025 (excepte el tipus S185), EN 10149-1 i EN 10149-2
- Bàculs d'acer acabat en calent: material d'acord amb la norma EN 10210
- Bàculs d'acer conformat en fred: material d'acord amb la norma EN 10219
- Bàculs d'acer inoxidable: material d'acord amb la norma EN 10088

Ha de tenir una superfície llisa i sense defectes, com és ara bonys, butllofes, esquerdes o incrustacions que siguin perjudicials per al seu ús.

El recobriment de la capa de zinc ha de ser llis, sense discontinuïtats, taques, inclusions de flux o cendres apreciables visualment.

Ha de tenir un cargol interior per a la connexió a terra.

Dimensions de la base-platina en funció de l'alçària:

Dimensions (mm)	300x300x6			400x400x10		
Alçària (m)	4	5	6	8	9	10

Pern d'ancoratge: acer S 235 JR

Dimensions dels registres i de les portes: Han de complir les especificacions de la norma UNE-EN 40-2

Dimensions de la subjecció de les lluminàries: Han de complir les especificacions de la norma UNE-EN 40-2

Galvanització en calent, contingut de zinc del bany: $\geq 98,5\%$

TRONCOCÒNIC:

- Conicitat (C): $1,2\% \leq C \leq 1,3\%$

Els bàculs Han d'anar marcats, de manera clara i duradora, amb la següent informació com a mínim:

- El nom del fabricant
- L'any de fabricació
- Referència a la norma EN 40-5
- Un codi de producte únic
- Han de portar el marcatge CE de conformitat amb el que disposen els Reials Decrets 1630/1992 de 29 de desembre i 1328/1995 de 28 de juliol

Toleràncies:

- Rectitud (xt, xp):
 - sobre la llargària total lt: $xt \leq 0,003 \times lt$
 - sobre una llargària parcial lp $\geq 1m$: $xp \leq 0,003 \times lp$
- Llargària:
 - bàculs d'alçària nominal $\leq 10 m$: $\pm 1\%$
 - bàculs d'alçària nominal $> 10 m$: $\pm 1,2\%$
- Sortint del bàcul: $\pm 2\%$
- Angle de fixació de la lluminària: $\pm 2^\circ$ respecte a l'horitzontal (sense càrrega)
- Obertura porta: + 10 mm; - 0 mm
- Secció transversal:
 - tolerància de la circumferència: $\pm 1\%$
 - desviació forma (seccions circulars): $\pm 3\%$ diàmetre calculat a partir de la circumferència mesurada
 - desviació forma (seccions poligonals): $\pm 4\%$ valor nominal sobre les cares del polígon
- Dimensions del acoblament:
 - llargària: $\pm 2 mm$
 - diàmetre:
 - fixació obtinguda a partir de tubs d'acer: tolerància segons EN 10210-2
 - fixació obtinguda durant el procés de fabricació: $\pm 2\%$
- Torsió:

MILLORA I ADEQUACIÓ DE LA CARRETERA D'ACCÉS ALS NUCLIS D'ESTERRI DE CARDÓS I GINESTARRE -TM ESTERRI DE CARDÓS- (PALLARS SOBIRÀ)

- bàcul encastat: $>5^\circ$ entre el braç del bàcul i l'eix radial que passa pel centre de la porta
- bàcul amb placa d'ancoratge: $\pm 5^\circ$ entre el braç del bàcul i la posició prevista de la placa
- Gruix: la tolerància serà la que s'exigeix al material del que s'obté la bàcul
- Verticalitat (bàculs amb placa d'ancoratge): $<1^\circ$ entre l'eix del bàcul i l'eix perpendicular al pla de la placa

2.- CONDICIONS DE SUBMINISTRAMENT I EMMAGATZEMATGE

Subministrament: Per unitats, amb camió-grua i evitant impactes i arrossegaments.

Ha de portar un encuny d'identificació, visible, i amb distintiu de la marca i número d'identificació.

El subministrador ha d'aportar la documentació següent, que acredita el marcatge CE, segons el sistema d'avaluació de conformitat aplicable, d'acord amb el que disposa l'apartat 7.2.1 del CTE:

- Sistema 1: Declaració CE de conformitat del fabricant i Certificat de conformitat CE del producte

El símbol normalitzat del marcatge CE, ha d'anar acompanyat de la següent informació:

- El número d'identificació de l'organisme notificat
- El nom o la marca d'identificació del fabricant
- L'adreça enregistrada del fabricant
- Les dues últimes xifres de l'any d'impressió del marcatge
- El número de certificat de conformitat CE
- Referència a la norma europea EN 45-5
- Descripció del producte i usos previstos
- Les característiques dels valors del producte a declarar
 - Resistència a càrregues horitzontals
 - Prestacions davant de l'impacte de vehicles
 - Durabilitat

Emmagatzematge: En llocs protegits contra els impactes.

3.- UNITAT I CRITERIS D'AMIDAMENT

Unitat d'amidament de l'element necessària subministrada a l'obra.

4.- NORMATIVA DE COMPLIMENT OBLIGATORI

UNE-EN 40-2:2006 Columnas y báculos de alumbrado. Parte 2: Requisitos generales y dimensiones.

UNE-EN 40-5:2003 Columnas y báculos de alumbrado. Parte 5: Requisitos para las columnas y báculos de alumbrado de acero.

BHN - LLUMS PER A EXTERIORS**BHN2 - LLUMS ASIMÈTRICS PER A EXTERIORS, AMB LÀMPADES DE VAPOR DE MERCURI**

0.- ELEMENTS QUE CONTEMPLA EL PLEC

BHN22740.

1.- DEFINICIÓ I CARACTERÍSTIQUES DELS ELEMENTS

Llum asimètric per a vials, sense difusor o amb difusor de cubeta de plàstic o de vidre, del tipus 1 o 2, obert o tancat, amb allotjament per a equip o sense, per a làmpada de vapor de mercuri de fins a 400 W de potència.

CARACTERÍSTIQUES GENERALS:

MILLORA I ADEQUACIÓ DE LA CARRETERA D'ACCÉS ALS NUCLIS D'ESTERRI DE CARDÓS I GINESTARRE -TM ESTERRI DE CARDÓS- (PALLARS SOBIRÀ)

Es compon d'un cos a l'interior del qual hi ha d'haver un portalàmpades i un reflector; en un lateral tindrà el sistema de subjecció amb l'entrada de cables i connexionat.

Ha de portar un born per a la connexió a terra, al costat del qual i de manera indeleble ha de portar el símbol "Terra".

Si la luminària és de tipus 2 amb allotjament per a equip, el grau de protecció (UNE 20-324) serà:

Tipus	oberta	tancada
Difusor	sense difusor	cubeta de plàstic o vidre
Grau	\geq IP-23X	\geq IP-54X

Tipus de portalàmpades (UNE-EN 60238) i potència màxima de la làmpada:

Tipus	E-27	E-40
Potència (W)	\leq 125	$>$ 125

Aïllament (REBT): Classe I

Diàmetre d'acoblament: 33 - 42 mm

Reflector: Alumini anoditzat polit

Si es tracta de llums amb allotjament per a equip, entre el portalàmpades i el sistema de subjecció es troba l'espai per allotjar l'equip d'encesa, al qual s'ha d'accedir mitjançant una tapa desmuntable.

Si els llums porten difusor, la part inferior de l'òptica ha d'anar protegida amb un difusor de plàstic o de vidre, que ha de ser fàcilment desmuntable.

2.- CONDICIONS DE SUBMINISTRAMENT I EMMAGATZEMATGE

Subministrament: En caixes.

S'ha de subministrar amb làmpada i si té allotjament per a equip, amb equip d'encesa.

Emmagatzematge: En llocs protegits contra els impactes.

3.- UNITAT I CRITERIS D'AMIDAMENT

Unitat d'amidament de l'element necessària subministrada a l'obra.

4.- NORMATIVA DE COMPLIMENT OBLIGATORI

Real Decreto 842/2002 de 2 de agosto, por el que se aprueba el Reglamento Electrotécnico de Baja Tensión. REBT 2002

*UNE 20354/1M:1995 Lámparas de descarga de vapor de mercurio a alta presión.

UNE-EN 60923:1997 Aparatos auxiliares para lámparas. Balastos para lámparas de descarga (excepto lámparas fluorescentes tubulares). Prescripciones de funcionamiento.

UNE-EN 60598-2-3:1997 Luminarias. Parte 2: Reglas particulares. Sección 3: Luminarias para alumbrado público.

BHN3 - LLUMS ASIMÈTRICS PER A EXTERIORS, AMB LÀMPADES DE VAPOR DE SODI A PRESSIÓ ALTA

0.- ELEMENTS QUE CONTEMPLA EL PLEC

BHN31520.

1.- DEFINICIÓ I CARACTERÍSTIQUES DELS ELEMENTS

Llum asimètric per a vials, sense difusor o amb difusor de cubeta de plàstic o de vidre, del tipus 1 o 2, obert o tancat, amb allotjament per a equip o sense, per a làmpada de vapor de sodi a pressió alta de fins a 400 W de potència.

MILLORA I ADEQUACIÓ DE LA CARRETERA D'ACCÉS ALS NUCLIS D'ESTERRI DE CARDÓS I GINESTARRE -TM ESTERRI DE CARDÓS- (PALLARS SOBIRÀ)

CARACTERÍSTIQUES GENERALS:

Es compon d'un cos a l'interior del qual hi ha d'haver un portalàmpades i un reflector; en un lateral tindrà el sistema de subjecció amb l'entrada de cables i connexionat.

Ha de portar un born per a la connexió a terra, al costat del qual i de manera indeleble ha de portar el símbol "Terra".

Si la luminària és de tipus 2 amb allotjament per a equip, el grau de protecció (UNE 20-324) serà:

Tipus	oberta	tancada
Difusor	sense difusor	cubeta de plàstic o vidre
Grau	>= IP-23X	>= IP-54X

Aïllament (REBT): Classe I

Diàmetre d'acoblament: 33 - 60 mm

Reflector: Alumini anoditzat polit

Si es tracta de llums amb allotjament per a equip, entre el portalàmpades i el sistema de subjecció es troba l'espai per allotjar l'equip d'encesa, al qual s'ha d'accedir mitjançant una tapa desmuntable.

Si els llums porten difusor, la part inferior de l'òptica ha d'anar protegida amb un difusor de plàstic o de vidre, que ha de ser fàcilment desmuntable.

2.- CONDICIONS DE SUBMINISTRAMENT I EMMAGATZEMATGE

Subministrament: En caixes.

S'ha de subministrar amb làmpada i si té allotjament per a equip, amb equip d'encesa.

Emmagatzematge: En llocs protegits contra els impactes.

3.- UNITAT I CRITERIS D'AMIDAMENT

Unitat d'amidament de l'element necessària subministrada a l'obra.

4.- NORMATIVA DE COMPLIMENT OBLIGATORI

Real Decreto 842/2002 de 2 de agosto, por el que se aprueba el Reglamento Electrotécnico de Baja Tensión. REBT 2002

UNE-EN 60598-2-3:1997 Luminarias. Parte 2: Reglas particulares. Sección 3: Luminarias para alumbrado público.

BHW - PARTS PROPORCIONALS D'ACCESSORIS PER A INSTAL·LACIONS D'ENLLUMENAT

0.- ELEMENTS QUE CONTEMPLA EL PLEC

BHWM2000, BHWM3000.

1.- DEFINICIÓ I CARACTERÍSTIQUES DELS ELEMENTS

Part proporcional d'accessoris per a muntar lluminàries, carrils de suport per a llums, projectors o elements de control, regulació o encesa d'instal·lacions d'il·luminació.

CARACTERÍSTIQUES GENERALS:

El material, la qualitat, les dimensions, etc. han de ser adequats per a les lluminàries, i no han de fer disminuir les característiques pròpies del conjunt de la instal·lació en cap de les seves aplicacions.

2.- CONDICIONS DE SUBMINISTRAMENT I EMMAGATZEMATGE

MILLORA I ADEQUACIÓ DE LA CARRETERA D'ACCÉS ALS NUCLIS D'ESTERRI DE CARDÓS I
GINESTARRE -TM ESTERRI DE CARDÓS- (PALLARS SOBIRÀ)

Subministrament: A l'albarà de lliurament han de constar les característiques d'identificació següents:

- Material
- Tipus
- Dimensions en cm

Emmagatzematge: En llocs protegits contra els impactes, la pluja, les humitats i dels raigs del sol.

3.- UNITAT I CRITERIS D'AMIDAMENT

Unitat composta pel conjunt d'accessoris necessaris per instal·lar un llum.

4.- NORMATIVA DE COMPLIMENT OBLIGATORI

No hi ha normativa de compliment obligatori.

MILLORA I ADEQUACIÓ DE LA CARRETERA D'ACCÉS ALS NUCLIS D'ESTERRI DE CARDÓS I GINESTARRE -TM ESTERRI DE CARDÓS- (PALLARS SOBIRÀ)

D - ELEMENTS COMPOSTOS

D0 - ELEMENTS COMPOSTOS BÀSICS

D07 - MORTERS I PASTES

D070 - MORTERS SENSE ADDITIUS

0.- ELEMENTS QUE CONTEMPLA EL PLEC

D0701641.

1.- DEFINICIÓ I CARACTERÍSTIQUES DELS ELEMENTS

Mescla feta amb sorra, ciment, aigua i calç si és el cas.

CARACTERÍSTIQUES GENERALS:

Tipus de ciment:

- Ciments comuns excepte els tipus CEM II/A
- Ciments de ram de paleta MC
- Ciments blancs BL, quan ho requereixi la exigència de blancor

Morters per a fàbriques:

- Resistència a compressió: $\leq 0,75 \times$ Resistència a compressió de la peça
 - Morter ordinari (UNE-EN 998-2) en fàbrica no armada: $\geq M1$
 - Morter ordinari (UNE-EN 998-2) en fàbrica armada: $\geq M5$
 - Morter de junt prim o morter lleuger (UNE-EN 998-2): $\geq M5$

Ha d'estar pastat de forma que s'obtingui una mescla homogènia i sense segregacions.

2.- CONDICIONS D'EXECUCIÓ I D'UTILITZACIÓ

Per a l'elaboració i la utilització del morter, la temperatura ambient ha d'estar entre 5°C i 40°C.

La formigonera ha d'estar neta abans de l'elaboració del morter.

No s'han de mesclar morters de composició diferent.

S'ha d'aplicar abans que passin 2 h des de la pastada.

3.- UNITAT I CRITERIS D'AMIDAMENT

m3 de volum necessari elaborat a l'obra.

4.- NORMATIVA DE COMPLIMENT OBLIGATORI

Real Decreto 314/2006, de 17 de marzo, por el que se aprueba el Código Técnico de la Edificación Parte 2. Documento Básico de Seguridad estructural Fábrica DB-SE-F.

MILLORA I ADEQUACIÓ DE LA CARRETERA D'ACCÉS ALS NUCLIS D'ESTERRI DE CARDÓS I GINESTARRE -TM ESTERRI DE CARDÓS- (PALLARS SOBIRÀ)

F - PARTIDES D'OBRA D'URBANITZACIÓ

F2 - DEMOLICIONS, MOVIMENTS DE TERRES I GESTIÓ DE RESIDUS

F21 - DEMOLICIONS

F219 - DEMOLICIONS D'ELEMENTS DE VIALITAT

0.- ELEMENTS QUE CONTEMPLA EL PLEC

F2194AK5.

1.- DEFINICIÓ I CONDICIONS DE LES PARTIDES D'OBRA EXECUTADES

Demolició d'elements de vialitat, arrencada de paviments o soleres o desmuntatge de paviments. S'han considerat els elements següents:

- Vorada col·locada sobre terra o formigó
- Rigola de formigó o de panots col·locats sobre formigó
- Paviment de formigó, panots, llambordins o mescla bituminosa

L'execució de la unitat d'obra inclou les operacions següents:

- Preparació de la zona de treball
- Demolició de l'element amb els mitjans adients
- Trossejament i apilada de la runa

CONDICIONS GENERALS:

Els materials han de quedar suficientment trossejats i apilats per tal de facilitar-ne la càrrega, en funció dels mitjans de què es disposin i de les condicions de transport.

Els materials han de quedar apilats i emmagatzemats en funció de l'ús a que es destinin (transport a abocador, reutilització, eliminació en obra, etc.).

Un cop acabats els treballs, la base ha de quedar neta de restes de material.

2.- CONDICIONS DEL PROCÉS D'EXECUCIÓ

No s'ha de treballar amb pluja, neu o vent superior als 60 km/h.

S'ha de seguir l'ordre de treballs previst a la DT.

El contractista ha d'elaborar un programa de treball que ha de ser aprovat per la DF abans d'iniciar els treballs, on s'ha d'especificar, com a mínim:

- Mètode d'enderroc i fases
- Estabilitat de les construccions en cada fase, apuntalaments necessaris
- Estabilitat i protecció de les construccions i elements de l'entorn i els que s'han de conservar
- Manteniment i substitució provisional dels serveis afectats per els treballs
- Mitjans d'evacuació i especificació de les zones d'abocament dels productes d'enderroc
- Cronograma dels treballs
- Pautes de control i mesures de seguretat i salut

La part per a enderrocar no ha de tenir instal·lacions en servei (aigua, gas, electricitat, etc.).

El paviment no ha de tenir conductes d'instal·lació en servei a la part per arrencar, s'han de desmuntar els aparells d'instal·lació i de mobiliari existents, així com qualsevol element que pugui destorbar la feina.

S'han de protegir els elements de servei públic que puguin resultar afectats per les obres.

La zona afectada per les obres ha de quedar convenientment senyalitzada.

L'execució dels treballs no han de produir desperfectes, molèsties o perjudicar les construccions, bens o persones de l'entorn.

S'ha d'evitar la formació de pols, pel que cal regar les parts que s'hagin de demolir i carregar.

En cas d'imprevistos (terrenys inundats, olors de gas, etc.) o quan l'enderrocament pugui afectar les construccions veïnes, s'han de suspendre les obres i avisar a la DF.

L'operació de càrrega de runa s'ha de fer amb les precaucions necessàries, per tal d'aconseguir les condicions de seguretat suficients.

MILLORA I ADEQUACIÓ DE LA CARRETERA D'ACCÉS ALS NUCLIS D'ESTERRI DE CARDÓS I GINESTARRE -TM ESTERRI DE CARDÓS- (PALLARS SOBIRÀ)

S'han d'eliminar els elements que puguin entorpir els treballs de retirada i càrrega de runa. S'ha de complir la normativa vigent en matèria mediambiental, de seguretat i salut i d'emmagatzematge i transport de productes de construcció.

3.- UNITAT I CRITERIS D'AMIDAMENT

ENDERROC D'ESGLAÓ, ARRENCADA DE REVESTIMENT D'ESGLAÓ, DE SÒCOL, DE VORADA O RIGOLA:
m de llargària realment enderrocada, segons les especificacions de la DT.

ENDERROC O FRESAT DE PAVIMENT:

m2 de paviment realment enderrocat, segons les especificacions de la DT.

TALL DE PAVIMENT:

m de llargària executada realment, amidada segons les especificacions del projecte, comprovada i acceptada expressament per la DF.

4.- NORMATIVA DE COMPLIMENT OBLIGATORI

*Orden de 6 de febrero de 1976 por la que se aprueba el Pliego de prescripciones técnicas generales para obras de carreteras y puentes (PG 3/75)

*Orden FOM/1382/2002 de 16 de mayo, por la que se actualizan determinados artículos del pliego de prescripciones técnicas generales para obras de carreteras y puentes relativos a la construcción de explanaciones, drenajes y cimentaciones.

*Orden de 10 de febrero de 1975 por la que se aprueba la Norma Tecnológica de la Edificación: NTE-ADD/1975 Acondicionamiento del terreno. Desmontes. Demoliciones

F22 - MOVIMENTS DE TERRES**F221 - EXCAVACIONS PER A REBAIX DEL TERRENY**

0.- ELEMENTS QUE CONTEMPLA EL PLEC

F2211020.

1.- DEFINICIÓ I CONDICIONS DE LES PARTIDES D'OBRA EXECUTADES

Excavacions amb finalitats diverses, que tenen com a resultat el rebaix del terreny.

S'han considerat els tipus següents:

- Neteja i esbrossada del terreny
- Excavació per a esplanació del terreny
- Excavació per a caixa de paviment
- Excavació per mètodes arqueològics
- Excavació de roca a cel obert amb morter expansiu

L'execució de la unitat d'obra inclou les operacions següents:

Excavació per esplanació, buidat de soterrani o caixa de paviment:

- Preparació de la zona de treball
- Situació dels punts topogràfics
- Excavació de les terres
- Càrrega de les terres sobre camió o contenidor, en el seu cas

Neteja i esbrossada del terreny:

- Preparació de la zona de treball
- Situació dels punts topogràfics
- Protecció dels elements que s'han de conservar
- Retirada de la capa superficial del terreny (10-15 cm) amb la vegetació i la brossa
- Càrrega dels materials sobre camió

Excavació per mètodes arqueològics:

- Preparació de la zona de treball
- Situació de les referències topogràfiques externes
- Excavació manual per nivells
- Passar pel sedàs la terra excavada i classificar les restes

MILLORA I ADEQUACIÓ DE LA CARRETERA D'ACCÉS ALS NUCLIS D'ESTERRI DE CARDÓS I GINESTARRE -TM ESTERRI DE CARDÓS- (PALLARS SOBIRÀ)

- Aixecament de croquis i fotografies dels elements d'interès apareguts

Excavació de roca amb morter expansiu:

- Preparació de la zona de treball
- Situació de les referències topogràfiques externes
- Perforació de la roca d'acord amb un pla de treball preestablert
- Introducció del morter a les perforacions
- Trossejat de les restes amb martell trencador
- Càrrega de la runa sobre camió o contenidor

CONDICIONS GENERALS:

Es considera terreny fluix, el capaç de ser foradat amb pala, que té un assaig SPT < 20.

Es considera terreny compacte, el capaç de ser foradat amb pic (no amb pala), que té un assaig SPT entre 20 i 50.

Es considera terreny de trànsit, el capaç de ser foradat amb màquina o escarificadora (no amb pic), que té un assaig SPT > 50 sense rebot.

Es considera terreny no classificat, des del capaç de ser foradat amb pala, que té un assaig SPT < 20, fins al capaç de ser foradat amb màquina o escarificadora (no amb pic), que té un assaig SPT > 50 sense rebot.

Es considera roca la que pot ser foradada amb compressor (no amb màquina), que té un rebot a l'assaig SPT.

NETEJA I ESBROSSADA DEL TERRENY:

S'ha de retirar la capa superficial del terreny i qualsevol material existent (brossa, arrels, runa, escombraries, etc.), que puguin destorbar el desenvolupament de treballs posteriors. L'àmbit d'actuació ha de quedar limitat pel sector de terreny destinat a l'edificació i la zona influenciada pel procés de l'obra.

S'ha de deixar una superfície adequada per al desenvolupament dels treballs posteriors, lliure d'arbres, de plantes, de deixalles i d'altres elements existents, sense fer malbé les construccions, els arbres, etc., que s'han de conservar.

Els forats existents i els que resultin de les operacions d'esbrossada (extracció d'arrels, etc.), han de quedar reblerts amb les terres de la mateixa qualitat que el sòl i amb el mateix grau de compactació.

S'han de conservar en zona a part les terres o els elements que la DF determini.

S'han de traslladar a un abocador autoritzat tots els materials que la DF no hagi acceptat com a útils.

EXCAVACIONS PER A ESPLANACIÓ, REBAIX DEL TERRENY O BUIDAT DE SOTERRANI:

L'excavació per a esplanacions s'aplica en grans superfícies, sense que hi hagi cap tipus de problema de maniobra de màquines o camions.

L'excavació per a caixes de paviments s'aplica en superfícies petites o mitjanes i amb una profunditat exactament definida, amb lleugeres dificultats de maniobra de màquines o camions.

El fons de l'excavació s'ha de deixar pla, anivellat o amb la inclinació prevista.

S'han de deixar els talussos perimetrals que fixi la DF.

L'aportació de terres per a correccions del nivell ha de ser mínima, de la mateixa terra existent i amb la mateixa compacitat.

La qualitat del terreny al fons de l'excavació requereix l'aprovació explícita de la DF.

Les terres que determini la DF s'han de conservar en una zona a part. La resta s'ha de transportar a un abocador autoritzat.

Toleràncies d'execució:

- Replanteig: ± 100 mm
- Nivells: + 10 mm, - 50 mm
- Planor: ± 40 mm/m
- Angle del talús: $\pm 2^\circ$

2.- CONDICIONS DEL PROCÉS D'EXECUCIÓ

CONDICIONS GENERALS:

No s'ha de treballar quan plou, neva o fa vent superior als 60 km/h.

En cas d'imprevistos (terrenys inundats, olors de gas, restes de construccions, etc.) s'han de suspendre els treballs i avisar la DF.

MILLORA I ADEQUACIÓ DE LA CARRETERA D'ACCÉS ALS NUCLIS D'ESTERRI DE CARDÓS I GINESTARRE -TM ESTERRI DE CARDÓS- (PALLARS SOBIRÀ)

Si cal fer rampes per accedir a la zona de treball, han de tenir les característiques següents:

- Amplària: $\geq 4,5$ m
- Pendent:
 - Trams rectes: $\leq 12\%$
 - Corbes: $\leq 8\%$
 - Trams abans de sortir a la via de llargària ≥ 6 m: $\leq 6\%$
- El talús ha de ser fixat per la DF.

EXCAVACINS PER A ESPLANACIÓ, REBAIX DEL TERRENY O BUIDAT DE SOTERRANI:

Les terres s'han d'extreure de dalt a baix, sense soscavar-les.

No s'han d'acumular terres o materials a la vora de l'excavació.

S'han d'extreure les terres o els materials amb perill de desprendiment.

S'ha d'impedir l'entrada d'aigües superficials. Cal preveure un sistema de desguàs a fi d'evitar l'acumulació d'aigua dins de l'excavació.

3.- UNITAT I CRITERIS D'AMIDAMENT

NETEJA I ESBROSSADA:

m2 de superfície realment executada, amidada segons les especificacions de la DT.

No inclou la tala d'arbres.

EXCAVACIÓ:

m3 de volum excavat segons les especificacions de la DT, amidat com a diferència entre els perfils transversals del terreny aixecats abans de començar les obres i els perfils teòrics assenyalats als plànols, amb les modificacions aprovades per la DF.

No s'ha d'abonar l'excés d'excavació que s'hagi produït sense l'autorització de la DF, ni la càrrega i el transport del material ni els treballs que calguin per a reomplir-lo.

Inclou la càrrega, allisada de talussos, esgotaments per pluja o inundació i quantes operacions faci falta per a una correcta execució de les obres.

També estan inclosos en el preu el manteniment dels camins de comunicació entre el desmunt i les zones on han d'anar les terres, la seva creació, i la seva eliminació, si s'escau.

Tan sols s'han d'abonar els esllavissaments no provocats, sempre que s'hagin observat totes les prescripcions relatives a excavacions, entibacions i voladures.

4.- NORMATIVA DE COMPLIMENT OBLIGATORI

Real Decreto 314/2006, de 17 de marzo, por el que se aprueba el Código Técnico de la Edificación Parte 2. Documento Básico de Seguridad estructural de cimientos DB-SE-C.

F9 - PAVIMENTS

F9B - PAVIMENTS DE PEDRA NATURAL

0.- ELEMENTS QUE CONTEMPLA EL PLEC

F9B3UB80.

1.- DEFINICIÓ I CONDICIONS DE LES PARTIDES D'OBRA EXECUTADES

Formació de paviment amb llambordins o peces de pedra natural.

S'han considerat els materials i les formes de col·locació següents:

- Paviment de llambordins sobre llit de sorra i junts reblerts amb sorra
- Paviment de llambordins o lloses sobre llit de sorra i junts reblerts amb morter
- Paviment de llambordins o lloses col·locats amb morter i junts reblerts amb beurada de ciment

L'execució de la unitat d'obra inclou les operacions següents:

En paviments col·locats sobre llit de sorra i rejuntats amb morter:

- Preparació i comprovació de la superfície d'assentament

MILLORA I ADEQUACIÓ DE LA CARRETERA D'ACCÉS ALS NUCLIS D'ESTERRI DE CARDÓS I GINESTARRE -TM ESTERRI DE CARDÓS- (PALLARS SOBIRÀ)

- Col·locació del llit de sorra
 - Compactació i col·locació de les peces
 - Rejuntat de les peces amb morter
 - Neteja, protecció del morter i cura
- En paviments de lloses col·locats amb morter:
- Preparació i comprovació de la superfície d'assentament
 - Col·locació de la base de morter
 - Humectació i col·locació de les peces
 - Humectació de la superfície
 - Rebliment dels junts amb beurada de ciment
 - Neteja de l'excés de beurada
 - Protecció del morter de la base i cura

En la col·locació sobre llit de sorra i junts reblerts amb sorra:

- Preparació i comprovació de la superfície d'assentament
- Col·locació del llit de sorra
- Col·locació i compactació dels llambordins
- Rebliment dels junts amb sorra
- Compactació final dels llambordins
- Escombrat de l'excés de sorra

En la col·locació de llambordins amb morter i junts reblerts amb beurada de ciment:

- Preparació i comprovació de la superfície d'assentament
- Col·locació de la base de morter sec
- Humectació i col·locació dels llambordins
- Compactació de la superfície
- Humectació de la superfície
- Rebliment dels junts amb beurada de ciment

CONDICIONS GENERALS:

El paviment ha de formar una superfície plana, uniforme i s'ha d'ajustar a les alineacions i a les rasants previstes.

Les peces han de quedar ben assentades, amb la cara més polida o més ample a dalt.

Les peces han d'estar disposades formant alineacions rectes, segons l'especejament definit en la DT.

Les peces han de quedar ben adherides al suport.

Els junts han de quedar plens de material de reblert.

Excepte en les zones classificades com d'ús restringit pel CTE no s'admetran les discontinuïtats següents en el propi paviment ni en els encontres d'aquest amb altres elements:

- Imperfeccions o irregularitats que suposin una diferència de nivell de més de 6 mm
 - Els desnivells que no superin els 50 mm s'han de resoldre amb una pendent que no excedeixi del 25%
 - En les zones interiors de circulació de persones, no presentarà perforacions o forats pels que es pugui introduir una esfera de 15 mm de diàmetre
- Pendent transversal (paviments exteriors): $\geq 2\%$, $\leq 8\%$

PAVIMENT DE LLOSES:

En el paviment no hi ha d'haver peces trencades, escantonades, tacades ni amb d'altres defectes superficials.

Junts entre les peces:

- Peces rejuntades amb morter: ≥ 5 mm
- Peces rejuntades amb beurada: $\leq 1,5$ mm

Toleràncies d'execució:

- Nivell: ± 10 mm
- Planor: ± 4 mm/2 m
- Celles:
 - Paviments interiors: ≤ 1 mm
 - Paviments exteriors: ≤ 2 mm

MILLORA I ADEQUACIÓ DE LA CARRETERA D'ACCÉS ALS NUCLIS D'ESTERRI DE CARDÓS I GINESTARRE -TM ESTERRI DE CARDÓS- (PALLARS SOBIRÀ)

- Rectitud dels junts: ± 3 mm/2 m

PAVIMENT DE LLAMBORDINS:

Han de quedar col·locats a trencajunt, seguint les especificacions de la DT.

Junts entre peces: ≤ 8 mm

Toleràncies d'execució:

- Nivell: ± 12 mm

- Replanteig: ± 10 mm

- Planor: ± 5 mm/3 m

PAVIMENTS COL·LOCATS AMB MORTER:

S'han de respectar els junts propis del suport.

2.- CONDICIONS DEL PROCÉS D'EXECUCIÓ

CONDICIONS GENERALS:

La superfície del suport ha de ser neta i humida.

El paviment no s'ha de trepitjar durant les 24 h següents a la seva col·locació.

COL·LOCACIÓ SOBRE LLIT DE SORRA:

No s'ha de treballar en condicions meteorològiques que puguin produir alteracions a la subbase o al llit de sorra.

El llit de sorra anivellada s'ha de deixar a 1,5 cm per sobre del nivell definitiu.

Col·locades les peces s'han de piconar 1,5 cm fins al nivell previst.

PAVIMENTS REJUNTATS AMB SORRA:

Els junts s'han de reblir amb sorra fina.

Un cop rejuntades s'ha de fer una segona compactació amb 2 o 3 passades de picó vibrant i un reblert final amb sorra per acabar d'omplir els junts.

S'ha d'escombrar la sorra que ha sobrat abans d'obrir-lo al trànsit.

COL·LOCACIÓ AMB MORTER I JUNTS REBLERTS AMB BEURADA:

S'han de suspendre els treballs quan la temperatura sigui $< 5^{\circ}\text{C}$.

Els llambordins s'han de col·locar sobre una base de morter sec.

Les peces per col·locar han de tenir la humitat necessària per tal que no absorbeixin l'aigua del morter.

Les lloses s'han de col·locar sobre una base de morter de ciment $\geq 2,5$ cm de gruix.

Un cop col·locades les peces s'han de regar per aconseguir l'adormiment del morter de base.

Després s'han de reblir els junts amb la beurada.

JUNTS REBLERTS AMB MORTER O BEURADA:

En exteriors, la superfície ha de mantenir-se humida durant les 72 h següents.

3.- UNITAT I CRITERIS D'AMIDAMENT

m² de superfície executada d'acord amb les especificacions de la DT, amb deducció de la superfície corresponent a Obertures interiors, d'acord amb els criteris següents:

Paviments exteriors:

- Obertures d'1,5 m², com a màxim: no es dedueixen

- Obertures de més d'1,5 m²: es dedueixen al 100%

Paviments interiors:

- Obertures d'1,00 m², com a màxim: no es dedueixen

- Obertures de més d'1,00 m²: es dedueixen al 100%

Aquests criteris inclouen l'acabament específic dels acords a les vores, sense que comporti l'ús de materials diferents d'aquells que normalment conformen la unitat.

4.- NORMATIVA DE COMPLIMENT OBLIGATORI

No hi ha normativa de compliment obligatori.

F9G - PAVIMENTS DE FORMIGÓ**F9G1 - PAVIMENTS DE FORMIGÓ ACABATS SENSE ADDITIUS**

MILLORA I ADEQUACIÓ DE LA CARRETERA D'ACCÉS ALS NUCLIS D'ESTERRI DE CARDÓS I GINESTARRE -TM ESTERRI DE CARDÓS- (PALLARS SOBIRÀ)

0.- ELEMENTS QUE CONTEMPLA EL PLEC

F9G126F3.

1.- DEFINICIÓ I CONDICIONS DE LES PARTIDES D'OBRA EXECUTADES

Paviments de formigó vibrat o de formigó lleuger d'argila expandida, acabats amb lliscat afegint ciment pòrtland o pols de quars o amb l'execució d'una textura superficial.

S'han considerat les col·locacions del formigó següents:

- Amb estenedora de formigó
- Amb regle vibratori

L'execució de la unitat d'obra inclou les operacions següents:

- Estudi i obtenció de la fórmula de treball, en paviments per a carreteres

En la col·locació amb estenedora:

- Preparació i comprovació de la superfície d'assentament
- Col·locació d'elements de guiat de les màquines
- Col·locació del formigó
- Realització de la textura superficial
- Protecció del formigó i cura

En la col·locació amb regle vibratori:

- Preparació i comprovació de la superfície d'assentament
- Col·locació dels encofrats laterals, en el seu cas
- Col·locació del formigó
- Realització de la textura superficial
- Protecció del formigó i cura

CONDICIONS GENERALS:

La superfície del paviment ha de tenir una textura uniforme i sense segregacions.

El formigó col·locat no ha de tenir disgregacions o buits a la massa.

Les lloses no han de tenir esquerdes.

Hi ha d'haver els junts de retracció i de dilatació especificats a la DT o, en el seu defecte, els indicats per la DF.

Aquests junts han de complir les especificacions del seu plec de condicions.

Els cantells de les lloses i els llavis dels junts amb estelladures s'han de reparar amb resina epoxi, segons les instruccions de la DF.

L'amplària del paviment no ha de ser inferior en cap cas a la prevista a la DT.

El gruix del paviment no ha de ser inferior en cap punt al previst a la DT.

La capa ha de tenir el pendent especificat a la DT o, en el seu defecte, el que especifiqui la DF.

Fondària de la textura superficial determinada pel cercle de sorra (NLT-335): 0,60 - 0,90 mm.

PAVIMENT AMB FORMIGÓ ESTRUCTURAL O LLEUGER:

Resistència característica a compressió estimada (Fest) al cap de 28 dies: $\geq 0,9 \times F_{ck}$

Toleràncies d'execució:

- Nivell: ± 10 mm
- Planor: ± 5 mm/3 m

Les toleràncies d'execució han de complir l'especificat en l'article 5.9 de l'annex 10 de la norma EHE.

PAVIMENT AMB FORMIGÓ HF:

Índex de Regularitat superficial IRI (NLT-330): Ha de complir amb els valors de la taula 550.3 del PG 3/75 modificat per ORDEN FOM 891/2004.

Resistència a flexotracció als 28 dies (UNE-EN 12390):

- Formigó HF-3,5: $\geq 3,5$ MPa
- Formigó HF-4,0: $\geq 4,0$ MPa
- Formigó HF-4,5: $\geq 4,5$ MPa

Toleràncies d'execució:

MILLORA I ADEQUACIÓ DE LA CARRETERA D'ACCÉS ALS NUCLIS D'ESTERRI DE CARDÓS I GINESTARRE -TM ESTERRI DE CARDÓS- (PALLARS SOBIRÀ)

- Desviacions en planta: ± 30 mm
- Cota de la superfície acabada: - 10 mm, + 0 mm

2.- CONDICIONS DEL PROCÉS D'EXECUCIÓ

CONDICIONS GENERALS:

El formigonament s'ha d'aturar quan es preveu que durant les 48 h següents la temperatura pot ser inferior a 0°C. Si en algun cas fos imprescindible formigonar en aquestes condicions, s'han de prendre les mesures necessàries per tal de garantir que en el procés d'enduriment del formigó no es produiran defectes en els elements ni pèrdues de resistència.

La capa no s'ha d'estendre fins que s'hagi comprovat que la superfície sobre la que ha d'assentar-se té les condicions de qualitat i formes previstes, amb les toleràncies establertes. Si en aquesta superfície hi ha defectes o irregularitats que excedeixen les tolerables, s'han de corregir abans de l'execució de la partida d'obra.

En temps calorós, o amb vent i humitat relativa baixa, s'han d'extremar les precaucions per a evitar dessecacions superficials i fissuracions, segons les indicacions de la DF.

Quan la temperatura ambient sigui superior als 25°C, s'ha de controlar constantment la temperatura del formigó, que no ha de superar en cap moment els 30°C.

S'ha de fer un tram de prova ≥ 200 m amb la mateixa dosificació, equip, velocitat de formigonament i gruix que després s'utilitzin a l'obra.

No s'ha de procedir a la construcció de la capa sense que un tram de prova hagi estat aprovat per la DF.

S'ha d'interrompre el formigonament quan plougui amb una intensitat que pugui provocar la deformació del cantell de les lloses o la pèrdua de la textura superficial del formigó fresc.

Entre la fabricació del formigó i el seu acabat no pot passar més d'1 h. La DF podrà ampliar aquest termini fins a un màxim de 2 h si s'utilitzen ciments amb un inici d'enduriment $\geq 2,30$ h, si es prenen mesures per tal d'inhibir l'enduriment del formigó o si les condicions ambientals son molt favorables.

El formigó s'ha de posar a l'obra abans que comenci l'adormiment, i a una temperatura $\geq 5^\circ\text{C}$. Davant de la reglada enrasadora s'ha de mantenir en tot moment i a tota l'amplada de la pavimentadora un excés de formigó fresc en forma de cordó d'alçària ≤ 10 cm.

L'abocada i l'estesa s'han de realitzar prenent cura d'evitar segregacions i contaminacions.

S'han de facilitar els mitjans necessaris per tal de permetre la circulació del personal i evitar danys al formigó fresc.

Els talls de formigonat han de tenir tots els accessos senyalitzats i acondicionats per a protegir la capa construïda.

Als junts longitudinals s'ha d'aplicar un producte antiadherent al cantell de la franja ja construïda. S'ha de cuidar que el formigó que es col·loqui al llarg d'aquest junt sigui homogeni i quedi compactat.

S'han de disposar junts transversals de formigonament al final de la jornada, o quan s'hagi produït una interrupció del formigonament que faci témer un inici de l'adormiment al front d'avanç.

Sempre que sigui possible s'han de fer coincidir aquests junts amb un de contracció o de dilatació, modificant si és necessari la situació d'aquells, segons les instruccions de la DF. Si no es pot fer d'aquesta forma, s'han de disposar a una distància del junt més proper $\geq 1,5$ m.

S'han de retocar manualment les imperfeccions dels llavis dels junts transversals de contracció executats al formigó fresc.

S'ha de prohibir el reg amb aigua o l'extensió de morter sobre la superfície del formigó fresc per a facilitar el seu acabat.

On sigui necessari aportar material per a corregir una zona baixa, s'ha d'utilitzar formigó no estès.

En el cas que es formigoni en dues capes, s'ha d'estendre la segona abans que la primera comenci el seu adormiment. Entre la posada a l'obra de les dues capes no ha de passar més d'1 hora.

MILLORA I ADEQUACIÓ DE LA CARRETERA D'ACCÉS ALS NUCLIS D'ESTERRI DE CARDÓS I GINESTARRE -TM ESTERRI DE CARDÓS- (PALLARS SOBIRÀ)

En el cas que s'aturi la posada a l'obra del formigó més de 1/2 h, s'ha de cobrir el front de forma que no s'evapori l'aigua.

Quan el formigó estigui fresc, s'han d'arrodonir els cantells de la capa amb una aplanadora corba de 12 mm de radi.

En el cas que no hi hagi una il·luminació suficient a criteri de la DF, s'ha d'aturar el formigonament de la capa amb prou antelació per a que es pugui acabar amb llum natural.

La DF podrà autoritzar la substitució de les textures per estriat o ranurat, per una denudació química de la superfície del formigó fresc.

El formigó s'ha de curar amb un producte filmogen, excepte en el cas que la DF autoritzi un altre sistema, el reg de cura, en el seu cas, ha de complir l'especificat en el Plec de condicions corresponent.

S'ha de prohibir tot tipus de circulació sobre la capa durant els 3 dies següents al formigonament, a excepció del imprescindible per a l'execució de junts i la comprovació de la regularitat superficial.

El trànsit d'obra no ha de circular abans de que el formigó hagi assolit el 80% de la resistència exigida a 28 dies.

L'obertura a la circulació ordinària no s'ha de fer abans de 7 dies de l'acabat del paviment.

PAVIMENT PER A CARRETERES:

En el cas que la calçada tingui dos o més carrils en el mateix sentit de circulació, s'han de formigonar com a mínim dos carrils al mateix temps.

Després de donar la textura al paviment, s'han de numerar les lloses exteriors de la calçada amb tres dígits, aplicant una plantilla al formigó fresc.

ESTESA AMB ESTENEDORA:

El camí de rodadura de les màquines s'ha de mantenir net amb els dispositius adequats acoblats a les mateixes.

Els elements vibratoris de les màquines no s'han de recolzar sobre paviments acabats, i han de deixar de funcionar a l'instant que aquestes s'aturin.

La llargària de la reglada enrasadora de la pavimentadora ha de ser suficient per a que no s'apreciïn ondulacions a la superfície del formigó.

L'espaiament dels piquets que sustentin el cable de guia de l'estenedora no ha de ser superior a 10 m.

Aquesta distància s'ha de reduir a 5 m a les corbes de radi inferior a 500 m i als acords verticals de paràmetre inferior a 2000 m.

S'ha de tensar el cable de guia de forma que la fletxa entre dos piquets consecutius sigui ≤ 1 mm.

S'ha de protegir la zona dels junts de l'acció de les erugues interposant bandes de goma, xapes metàl·liques o d'altres materials adequats en el cas que es formigoni una franja junt a un altra existent i s'utilitzi aquesta com a guia de les màquines.

En cas que la maquinària utilitzi com a element de rodadura una vorada o una franja de paviment de formigó prèviament construït, han d'haver assolit una edat mínima de 3 dies.

L'abocada i estesa del formigó s'ha de fer de forma suficientment uniforme per a no desequilibrar l'avanç de la pavimentadora. Aquesta precaució s'ha d'extremar en el cas de formigonament en rampa.

La superfície del paviment no s'ha de retocar, excepte en zones aïllades, comprovades amb un regle no inferior a 4 m.

ESTESA AMB REGLE VIBRATORI:

La quantitat d'encofrat disponible ha de ser suficient perquè, amb un termini mínim de desencofrat del formigó de 16 h, es tingui en tot moment col·locada i a punt una llargària d'encofrat no inferior a la corresponent a 3 h de formigonament.

3.- UNITAT I CRITERIS D'AMIDAMENT

m³ de volum realment executat, mesurat d'acord amb les seccions-tipus senyalades a la DT
Aquests criteris inclouen l'acabament específic dels acords amb les vores, sense que comporti l'ús de materials diferents d'aquells que normalment conformen la unitat.

No s'inclouen en aquests criteri les reparacions d'irregularitat superiors a les tolerables.

MILLORA I ADEQUACIÓ DE LA CARRETERA D'ACCÉS ALS NUCLIS D'ESTERRI DE CARDÓS I
GINESTARRE -TM ESTERRI DE CARDÓS- (PALLARS SOBIRÀ)

No és d'abonament en aquesta unitat d'obra el reg de cura.

No són d'abonament en aquesta unitat d'obra els junts de retracció ni els de dilatació.

No s'inclou dins d'aquesta unitat d'obra l'abonament dels treballs de preparació de la superfície existent.

ESTESA AMB REGLE VIBRATORI:

Queda inclòs el muntatge i desmuntatge de l'encofrat lateral, en el cas en que sigui necessari.

4.- NORMATIVA DE COMPLIMENT OBLIGATORI

Real Decreto 2661/1998, de 11 de diciembre, por el que se aprueba la Instrucción de Hormigón Estructural (EHE).

*Orden de 6 de febrero de 1976 por la que se aprueba el Pliego de prescripciones técnicas generales para obras de carreteras y puentes (PG 3/75)

*Orden FOM/891/2004, de 1 de marzo, por la que se actualizan determinados artículos del pliego de prescripciones técnicas generales para obras de carreteras y puentes, relativos a firmes y pavimentos.

PAVIMENT PER A CARRETERES:

Orden FOM/3460/2003, de 28 de noviembre, por lo que se aprueba la norma 6.1-IC Secciones del firme, de la Instrucción Técnica de Carreteras.

FD - SANEJAMENT I CANALITZACIONS

FD7 - CLAVEGUERES

FD7H - CLAVEGUERES AMB TUB DE POLIESTER I FIBRA DE VIDRE LAMINAT

1.- DEFINICIÓ I CONDICIONS DE LES PARTIDES D'OBRA EXECUTADES

Formació de claveguera o col·lector amb tubs de polièster i fibra de vidre centrifugats o laminats, col·locats al fons de la rasa.

S'han considerat els tipus de tubs i d'unions següents:

- Tub centrifugat per a unió amb maniguet de polièster
- Tub centrifugat per a unió amb maniguet de polièster apte per a tracció
- Tub centrifugat per a unió amb maniguet de polièster amb anella elastomèrica i perfil llis
- Tub laminat per a unió amb abraçadora i perfil d'estanquitat
- Tub laminat per a unió amb làmines de fibra de vidre adherides amb resines

L'execució de la unitat d'obra inclou les operacions següents:

- Comprovació del llit de recolzament dels tubs
- Baixada dels tubs al fons de la rasa
- Col·locació de l'anella elastomèrica, en el seu cas
- Col·locació del maniguet o abraçadora
- Unió dels tubs
- Realització de proves sobre la tuberia instal·lada

CONDICIONS GENERALS:

El tub ha de seguir les alineacions indicades a la DT. Ha de quedar a la rasant prevista i amb el pendent definit per a cada tram.

Han de quedar centrats i alineats dins de la rasa.

Ha d'estar situat sobre un llit de recolzament, la composició i el gruix del qual han de complir l'especificat en la DT.

En la unió amb maniguet de polièster apte per a tracció, el maniguet ha d'estar centrat a la unió, i les anelles elastomèriques han de penetrar completament a les ranures del tub.

En la unió amb maniguet de polièster no apte per a tracció, el maniguet ha d'estar centrat a la unió i el tub ha de penetrar fins a tocar l'anella elastomèrica central.

En la unió amb abraçadora i perfil d'estanquitat, l'abraçadora ha d'estar centrada en la unió i col·locada concèntricament a l'eix del tub.

MILLORA I ADEQUACIÓ DE LA CARRETERA D'ACCÉS ALS NUCLIS D'ESTERRI DE CARDÓS I GINESTARRE -TM ESTERRI DE CARDÓS- (PALLARS SOBIRÀ)

En la unió amb làmines de fibra de vidre, l'anell de polièster i fibra de vidre ha d'estar centrat a la unió i fet concèntricament a l'eix del tub.

El gruix de l'anell de fibra de vidre de la unió amb làmines de fibra de vidre ha de ser més gran o igual al gruix del tub.

El junt entre els tubs és correcte si els diàmetres interiors queden alineats. S'accepta un ressalt ≤ 3 mm.

Els junts han de ser estancs a la pressió de prova, han de resistir els esforços mecànics i no han de produir alteracions apreciables en el règim hidràulic de la canonada.

La canonada ha de quedar protegida dels efectes de les càrregues exteriors, del trànsit (en el seu cas), inundacions de la rasa i de les variacions tèrmiques.

En cas de coincidència de canonades d'aigua potable i de sanejament, les d'aigua potable han de passar per un pla superior a les de sanejament i han d'anar separades tangencialment 100 cm.

Un cop instal·lada la tuberia, i abans del reblert de la rasa, han de quedar fetes satisfactòriament les proves de pressió interior i d'estanquitat en els trams que especifiqui la DF.

Per damunt del tub s'ha de fer un reblert de terres compactades, que han de complir l'especificat en el seu plec de condicions.

Distància de la generatriu superior del tub a la superfície:

- En zones amb trànsit rodat: ≥ 100 cm
- En zones sense trànsit rodat: ≥ 60 cm

Deflecció angular entre dos tubs consecutius units amb maniguet de polièster:

- $200 \text{ mm} \leq \text{DN} \leq 500 \text{ mm}$: $\leq 3^\circ$
- $600 \text{ mm} \leq \text{DN} \leq 1000 \text{ mm}$: $\leq 2^\circ$
- $1100 \text{ mm} \leq \text{DN} \leq 2000 \text{ mm}$: $\leq 1^\circ$

Amplària de la rasa: \geq diàmetre exterior + 50 cm

Pressió de la prova d'estanquitat: ≤ 1 bar

2.- CONDICIONS DEL PROCÉS D'EXECUCIÓ

Abans de baixar els elements a la rasa la DF ha d'examinar-los, rebutjant els que presentin algun defecte.

Abans de la col·locació dels elements cal comprovar que la rasant, l'amplària, la fondària i el nivell freàtic de la rasa corresponen als especificats en la DT. En cas contrari cal avisar la DF.

La descàrrega i manipulació dels elements s'ha de fer de forma que no rebin cops.

El fons de la rasa ha d'estar net abans de baixar els elements.

Durant el procés de col·locació no s'han de produir desperfectes en la superfície del tub. Es recomana la suspensió del tub per mitjà de bragues de cinta ampla amb el recobriment adequat.

Les tuberies i rases s'han de mantenir lliures d'aigua, per això és de bona pràctica muntar els tubs en sentit ascendent, assegurant el desguàs dels punts baixos.

Els tubs s'han de calçar i colzar per a impedir el seu moviment.

Col·locats els elements al fons de la rasa, s'ha de comprovar que el seu interior és lliure d'elements que puguin impedir el seu assentament o funcionament correctes (terres, pedres, eines de treball, etc.).

En cas d'interrompre's la col·locació dels tubs s'ha d'evitar la seva obstrucció i s'ha d'assegurar el seu desguàs. Quan es reprenguin els treballs s'ha de comprovar que no s'hagi introduït cap cos estrany a l'interior dels tubs.

El procés d'execució dels junts ha de ser prèviament acceptat per la DF.

Per a fer la unió dels tubs no s'han de forçar ni deformar els extrems.

La unió entre els tubs i altres elements d'obra s'ha de fer garantint la no transmissió de càrregues, la impermeabilitat i l'adherència amb les parets.

No s'han de muntar trams de més de 100 m de llarg sense fer un reblert parcial de la rasa deixant el junts descoberts. Aquest reblert ha de complir les especificacions tècniques del reblert de la rasa.

MILLORA I ADEQUACIÓ DE LA CARRETERA D'ACCÉS ALS NUCLIS D'ESTERRI DE CARDÓS I GINESTARRE -TM ESTERRI DE CARDÓS- (PALLARS SOBIRÀ)

Un cop situada la canonada a la rasa, parcialment reblerta excepte a les unions, s'han de fer les proves de pressió interior i d'estanquitat segons la normativa vigent.

Si es produeixen fuites apreciables durant la prova d'estanquitat, el contractista ha de corregir els defectes i procedir de nou a fer la prova.

No es pot procedir al reblert de les rases sense l'autorització expressa de la DF.

3.- UNITAT I CRITERIS D'AMIDAMENT

m de llargària instal·lada, amidada segons les especificacions de la DT, entre els eixos dels elements o dels punts per connectar.

Aquest criteri inclou les pèrdues de material per retalls i els empalmaments que s'hagin efectuat.

Aquest criteri inclou les despeses associades a la realització de les proves sobre la tuberia instal·lada.

4.- NORMATIVA DE COMPLIMENT OBLIGATORI

Orden de 15 de septiembre de 1986 por la que se aprueba el Pliego de Prescripciones Técnicas Generales de Tuberías de Saneamiento de Poblaciones.

Orden de 21 de junio de 1965 por la que se aprueba la norma 5.1.-IC: Drenaje

Orden de 14 de mayo de 1990 por la que se aprueba la Instrucción de carreteras 5.2-IC: Drenaje superficial

FDK - PERICONS PER A CANALITZACIONS DE SERVEIS**FDKZ - ELEMENTS AUXILIARS PER A PERICONS PER A CANALITZACIONS DE SERVEIS**

0.- ELEMENTS QUE CONTEMPLA EL PLEC

FDKZ3154.

1.- DEFINICIÓ I CONDICIONS DE LES PARTIDES D'OBRA EXECUTADES

Subministrament i col·locació de bastiment i tapa per a pericó.

L'execució de la unitat d'obra inclou les operacions següents:

- Comprovació de la superfície de recolzament
- Col·locació del morter d'anivellament
- Col·locació del conjunt de bastiment i tapa, agafat amb morter

CONDICIONS GENERALS:

El bastiment col·locat ha de quedar ben assentat sobre les parets de l'element que s'ha de tapar, anivellades prèviament amb morter.

Ha de quedar sòlidament travat per una anella perimetral de morter.

L'anella no ha de provocar el trencament del paviment perimetral i no ha de sortir lateralment de les parets del pou.

La tapa ha de quedar recolzada a sobre del bastiment a tot el seu perímetre. No ha de tenir moviments que puguin provocar el seu trencament per impacte o bé produir sorolls.

Un cop col·locada la tapa, el dispositiu de fixació ha de garantir que només podrà ser retirada per personal autoritzat i que no podrà tenir desplaçaments accidentals.

Les tapes practicables, han d'obrir i tancar correctament.

La part superior del bastiment i la tapa ha de quedar al mateix pla que el paviment perimetral i mantenir el seu pendent.

Toleràncies d'execució:

- Nivell entre la tapa i el paviment: ± 2 mm
- Ajust lateral entre bastiment i tapa: ± 4 mm
- Nivell entre tapa i paviment: ± 5 mm

2.- CONDICIONS DEL PROCÉS D'EXECUCIÓ

MILLORA I ADEQUACIÓ DE LA CARRETERA D'ACCÉS ALS NUCLIS D'ESTERRI DE CARDÓS I
GINESTARRE -TM ESTERRI DE CARDÓS- (PALLARS SOBIRÀ)

El procés de col·locació no ha de produir desperfectes, ni ha de modificar les condicions exigides per al material.

3.- UNITAT I CRITERIS D'AMIDAMENT

Unitat mesurada segons les especificacions de la DT.

4.- NORMATIVA DE COMPLIMENT OBLIGATORI

*Orden de 6 de febrero de 1976 por la que se aprueba el Pliego de prescripciones técnicas generales para obras de carreteras y puentes (PG 3/75)

*Orden FOM/1382/2002 de 16 de mayo, por la que se actualizan determinados artículos del pliego de prescripciones técnicas generales para obras de carreteras y puentes relativos a la construcción de explanaciones, drenajes y cimentaciones.

FF - TUBS I ACCESSORIS PER A GASOS I FLUIDS

FFB - TUBS DE POLIETILÈ

0.- ELEMENTS QUE CONTEMPLA EL PLEC

FFB1A455.

1.- DEFINICIÓ I CONDICIONS DE LES PARTIDES D'OBRA EXECUTADES

Canalitzacions amb tub de polietilè per a transport i distribució de fluids a pressió i la col·locació d'accessoris en canalitzacions soterrades amb unions soldades, col·locats superficialment o al fons de la rasa.

S'han considerat els tipus de material següents:

- Polietilè extruït de densitat alta per al transport d'aigua a pressió amb una temperatura de servei fins a 40°C
- Polietilè extruït de densitat baixa per al transport d'aigua a pressió amb una temperatura de servei fins a 40°C
- Polietilè extruït de densitat mitjana per al transport de combustibles gasosos a temperatures fins a 40°C

S'han considerat els graus de dificultat de muntatge per als tubs, següents:

- Grau baix, que correspon a una xarxa de trams llargs, amb pocs accessoris i situada en llocs fàcilment accessibles (muntants, instal·lacions d'hidrants, etc.).
- Grau mitjà, que correspon a una xarxa equilibrada en trams lineals i amb accessoris (distribucions d'aigua, gas, calefacció, etc.)
- Grau alt, que correspon a una xarxa amb predomini d'accessoris (sala de calderes, instal·lació de bombeig, etc.)
- Sense especificació del grau de dificultat que correspon a una xarxa on es poden donar trams lineals, equilibrats i amb predomini d'accessoris indistintament al llarg del seu recorregut (instal·lacions d'obres d'enginyeria civil, etc.)

S'han considerat els tipus d'unió següents:

- Soldada (per a tubs de polietilè de densitat alta i mitjana)
- Connectada a pressió (per a tubs de polietilè de densitat alta i baixa i polietilè reticulat)

L'execució de la unitat d'obra inclou les operacions següents:

- Comprovació i preparació del pla de suport (en canalitzacions per soterrar)
- Replanteig de la conducció
- Col·locació de l'element en la seva posició definitiva
- Execució de totes les unions necessàries
- Neteja de la canonada
- Retirada de l'obra de retalls de tubs, materials per a junts, etc.

MILLORA I ADEQUACIÓ DE LA CARRETERA D'ACCÉS ALS NUCLIS D'ESTERRI DE CARDÓS I GINESTARRE -TM ESTERRI DE CARDÓS- (PALLARS SOBIRÀ)

No s'inclou, en les instal·lacions sense especificació del grau de dificultat, la col·locació d'accessoris. La variació del grau de dificultat en els diferents trams de la xarxa no permet fixar la repercussió d'accessoris; per això, la seva col·locació es considera una unitat d'obra diferent.

CONDICIONS GENERALS:

La posició ha de ser la reflectida a la DT o, en el seu defecte, la indicada per la DF.

Els junts han de ser estancs a la pressió de prova, han de resistir els esforços mecànics i no han de produir alteracions apreciables en el règim hidràulic de la canonada.

L'assaig d'estanquitat ha d'estar fet segons la norma UNE-53-131.

Totes les unions, canvis de direcció i sortides de ramals s'han de fer únicament per mitjà dels accessoris normalitzats. Les unions s'han de fer amb accessoris que pressionin la cara exterior del tub o bé soldats per testa, segons sigui el tipus d'unió definit per a la canalització.

La canonada per a gas (densitat mitjana), no ha d'estar pròxima a conductes que transportin fluids a alta temperatura. S'ha de garantir que la canonada no superi una temperatura de 40°C. El pas a través d'elements estructurals s'ha de fer amb passamurs i l'espai que quedi s'ha d'omplir amb material elàstic. Els passamurs han de sobresortir ≥ 3 mm del parament. Dins del passamurs no hi pot quedar cap accessori.

El tub de polietilè extruït es pot corbar en fred amb els següents radis de curvatura:

	Polietilè densitat alta	Polietilè densitat baixa i mitjana
A 0°C	$\leq 50 \times D_n$	$\leq 40 \times D_n$
A 20°C	$\leq 20 \times D_n$	$\leq 15 \times D_n$

Entre 0°C i 20°C el radi de curvatura pot determinar-se per interpolació lineal.

COL·LOCACIÓ SUPERFICIAL:

Els tubs han de ser accessibles. Les canonades s'han d'estendre perpendicularment o paral·lelament respecte a l'estructura de l'edifici. Les horitzontals han de passar preferentment a prop del paviment o del sostre.

Els dispositius de suport han d'estar situats de tal manera que garanteixin l'estabilitat i l'alineació del tub.

Sobre envans, els suports s'han de fixar amb tacs i visos, i a les parets, s'han d'encastar. Si l'abraçadora del suport és metàl·lica, entre ella i el tub s'ha d'interposar una anella elàstica.

Les canonades per a gas amb tub de densitat mitjana col·locades superficialment, s'han d'instal·lar dins d'una beina d'acer.

Donat l'elevat coeficient de dilatació lineal, cal que els punts singulars (suports, canvis de direcció, ramals, trams llargs, etc.), permetin al tub efectuar els moviments axials de dilatació.

La canonada no pot travessar xemeneies ni conductes.

Distància entre suports:

- Tub polietilè densitat alta:
- Trams verticals: DN x 20 mm
- Trams horitzontals: DN x 15 mm
- Tub polietilè densitat baixa:

DN (mm)	Trams verticals (mm)	Trams horitzontals (mm)
16	310	240
20	390	300
25	490	375
32	630	480
40	730	570
50	820	630

MILLORA I ADEQUACIÓ DE LA CARRETERA D'ACCÉS ALS NUCLIS D'ESTERRI DE CARDÓS I GINESTARRE -TM ESTERRI DE CARDÓS- (PALLARS SOBIRÀ)

63	910	700
----	-----	-----

COL·LOCACIÓ SOTERRADA:

La fondària de la rasa ha de permetre que el tub descansi sobre un llit de sorra de riu. Pel seu damunt hi ha d'haver un reblert de terra ben piconada per tongades de 20 cm. Les primeres capes que envolten el tub cal piconar-les amb cura.

Gruix del llit de sorra:

- Polietilè extruït: ≥ 5 cm
- Polietilè reticulat: ≥ 10 cm

Gruix del reblert: (sense trànsit rodat):

- Polietilè extruït: ≥ 60 cm
- Polietilè reticulat: ≥ 50 cm

Gruix del reblert: (amb trànsit rodat): ≥ 80 cm

El tub s'ha de col·locar dins la rasa serpentejant lleugerament per a permetre les contraccions i dilatacions degudes a canvis de temperatura.

Per tal de contrarestar les reaccions axials que es produeixen en circular el fluid, els punts singulars (corbes, reduccions, etc.), han d'estar ancorades a daus massissos de formigó.

En cas de coincidència de canonades d'aigua potable i de sanejament, les d'aigua potable han de passar per un pla superior a les de sanejament i han d'anar separades tangencialment 100 cm.

Per damunt del tub s'ha de fer un reblert de terres compactades, que han de complir l'especificat en el seu plec de condicions.

2.- CONDICIONS DEL PROCÉS D'EXECUCIÓ

CONDICIONS GENERALS:

La descàrrega i manipulació dels elements s'ha de fer de forma que no rebin cops.

Per a fer la unió dels tubs no s'han de forçar ni deformar els extrems.

La unió entre els tubs i altres elements d'obra s'ha de fer garantint la no transmissió de càrregues, la impermeabilitat i l'adherència amb les parets.

Cada cop que s'interromp el muntatge, cal tapar els extrems oberts.

L'estesa del tub s'ha de fer desenrotllant tangencialment el rotlle, fent-lo rodar verticalment sobre el terreny.

En les unions elàstiques l'extrem llis del tub s'ha de netejar i lubricar amb un lubricant autoritzat pel fabricant del tub, abans de fer la connexió.

L'extrem del tub s'ha d'aixamfrantar.

Si s'ha de tallar un tub, cal fer-ho perpendicularment a l'eix i eliminar les rebaves.

Si s'ha d'aplicar un accessori de compressió cal aixamfrantar l'aresta exterior.

El tub s'ha d'encaixar sense moviments de torsió.

S'ha d'utilitzar un equip de soldadura que garanteixi l'alineació dels tubs i l'aplicació de la pressió adequada per a fer la unió.

Un cop acabada la instal·lació s'ha de netejar interiorment i fer-hi passar aigua per arrossegar les broses.

En el cas que la canonada sigui per abastament d'aigua, cal fer un tractament de depuració bacteriològic després de rentar-la.

COL·LOCACIÓ SOTERRADA:

Abans de baixar els elements a la rasa la DF ha d'examinar-los, rebutjant els que presentin algun defecte.

Abans de la col·locació dels elements cal comprovar que la rasant, l'amplària, la fondària i el nivell freàtic de la rasa corresponen als especificats en la DT. En cas contrari cal avisar la DF.

El fons de la rasa ha d'estar net abans de baixar els elements.

Si la canonada té un pendent $> 10\%$ s'ha de muntar en sentit ascendent. Si no es pot fer d'aquesta manera, cal fixar-la provisionalment per evitar el lliscament dels tubs.

Els tubs s'han de calçar i colzar per a impedir el seu moviment.

MILLORA I ADEQUACIÓ DE LA CARRETERA D'ACCÉS ALS NUCLIS D'ESTERRI DE CARDÓS I GINESTARRE -TM ESTERRI DE CARDÓS- (PALLARS SOBIRÀ)

Col·locats els elements al fons de la rasa, s'ha de comprovar que el seu interior és lliure d'elements que puguin impedir el seu assentament o funcionament correctes (terres, pedres, eines de treball, etc.).

Les canonades i les rases s'han de mantenir lliures d'aigua, esgotant amb bomba o deixant desguassos a l'excavació.

No s'han de muntar trams de més de 100 m de llarg sense fer un reblert parcial de la rasa deixant els junts descoberts. Aquest reblert ha de complir les especificacions tècniques del reblert de la rasa.

Un cop situada la canonada a la rasa, parcialment reblerta excepte a les unions, s'han de fer les proves de pressió interior i d'estanquitat segons la normativa vigent.

No es pot procedir al reblert de les rases sense l'autorització expressa de la DF.

Els daus d'ancoratge s'han de fer una vegada enllestida la instal·lació. S'han de col·locar de forma que els junts de les canonades i dels accessoris siguin accessibles per a la seva reparació.

3.- UNITAT I CRITERIS D'AMIDAMENT

TUBS:

m de llargària instal·lada, amidada segons les especificacions de la DT, entre els eixos dels elements o dels punts per connectar.

Aquest criteri inclou les pèrdues de material per retalls i els empalmaments que s'hagin efectuat.

En les instal·lacions amb grau de dificultat especificat, inclou, a més, la repercussió de les peces especials per col·locar.

COL·LOCACIÓ SOTERRADA:

No s'inclouen en aquest criteri els daus de formigó per a l'ancoratge dels tubs ni les brides metàl·liques per a la subjecció dels mateixos.

4.- NORMATIVA DE COMPLIMENT OBLIGATORI

La normativa ha de ser l'específica a l'ús a què es destina.

FG - INSTAL·LACIONS ELÈCTRIQUES**FG2 - TUBS I CANALS****FG22 - TUBS FLEXIBLES I CORBABLES NO METÀL·LICS**

0.- ELEMENTS QUE CONTEMPLA EL PLEC

FG22TF1K.

1.- DEFINICIÓ I CONDICIONS DE LES PARTIDES D'OBRA EXECUTADES

Tub flexible no metàl·lic, de fins a 250 mm de diàmetre nominal, col·locat.

S'han considerat els tipus de tubs següents:

- Tubs de PVC corrugats
- Tubs de PVC folrats, de dues capes, semillisa la exterior i corrugada la interior
- Tubs de material lliure d'halògens
- Tubs de polipropilè
- Tubs de polietilè de dues capes, corrugada la exterior i llisa la interior

S'han considerat els tipus de col·locació següents:

- Tubs col·locats encastats
- Tubs col·locats sota paviment
- Tubs col·locats sobre sostremort
- Tubs col·locats al fons de la rasa

L'execució de la unitat d'obra inclou les operacions següents:

- Replanteig del traçat del tub

MILLORA I ADEQUACIÓ DE LA CARRETERA D'ACCÉS ALS NUCLIS D'ESTERRI DE CARDÓS I GINESTARRE -TM ESTERRI DE CARDÓS- (PALLARS SOBIRÀ)

- L'estesa, fixació o col·locació del tub
- Retirada de l'obra de les restes d'embalatges, retalls de tubs, etc.

CONDICIONS GENERALS:

El tub no pot tenir empalmaments entre els registres (caixes de derivació, pericons, etc.), ni entre aquests i les caixes de mecanismes.

S'ha de comprovar la regularitat superficial i l'estat de la superfície sobre la què s'ha d'efectuar el tractament superficial.

Toleràncies d'instal·lació:

- Penetració dels tubs dintre les caixes: ± 2 mm

ENCASTAT:

El tub s'ha de fixar al fons d'una regata oberta al parament, coberta amb guix.

Recobriments de guix: ≥ 1 cm

SOBRE SOSTREMORT:

El tub ha de quedar fixat al sostre o recolzat en el cel ras.

MUNTAT A SOTA D'UN PAVIMENT

El tub ha de quedar recolzat sobre el paviment base.

Ha de quedar fixat al paviment base amb tocs de morter cada metre, com a mínim.

CANALITZACIÓ SOTERRADA:

El tub ha de quedar instal·lat al fons de rases reblertes posteriorment.

El tub no pot tenir empalmaments entre els registres (caixes de derivació, pericons, etc.), ni entre aquests i les caixes de mecanismes.

Nombre de corbes de 90° entre dos registres consecutius: ≤ 3

Distància entre la canalització i la capa de protecció: ≥ 10 cm

Fondària de les rases: ≥ 40 cm

Penetració del tub dins dels pericons: 10 cm

Toleràncies d'execució:

- Penetració del tub dins dels pericons: ± 10 mm

2.- CONDICIONS DEL PROCÉS D'EXECUCIÓ

CONDICIONS GENERALS:

Abans de començar els treballs de muntatge es farà un replanteig previ que serà aprovat per la DF

Les unions s'han de fer amb els accessoris subministrats pel fabricant o expressament aprovats per aquest. Els accessoris d'unió i en general tots els accessoris que intervenen en la canalització han de ser els adequats al tipus i característiques del tub a col·locar.

S'ha de comprovar que les característiques del producte a col·locar corresponen a les especificades a la DT del projecte.

Els tubs s'han d'inspeccionar abans de la seva col·locació.

La seva instal·lació no n'ha d'alterar les característiques.

Un cop acabades les tasques de muntatge, es procedirà a la retirada de l'obra de les restes d'embalatges, retalls de tubs, etc.

CANALITZACIÓ SOTERRADA:

El tub ha de quedar alineat en el fons de la rasa nivellant-lo amb una capa de sorra garbejada i netejant-la de possibles obstacles (pedra, runa, etc.)

Sobre la canalització s'ha de col·locar una capa o coberta d'avís i protecció mecànica (maons, plaques de formigó, etc.).

3.- UNITAT I CRITERIS D'AMIDAMENT

m de llargària instal·lada, amidada segons les especificacions del projecte, entre els eixos dels elements o dels punts per connectar.

La instal·lació inclou les fixacions, provisionals quan el muntatge és encastat i definitives en la resta de muntatges.

Aquest criteri inclou les pèrdues de material corresponents a retalls.

4.- NORMATIVA DE COMPLIMENT OBLIGATORI

MILLORA I ADEQUACIÓ DE LA CARRETERA D'ACCÉS ALS NUCLIS D'ESTERRI DE CARDÓS I GINESTARRE -TM ESTERRI DE CARDÓS- (PALLARS SOBIRÀ)

NORMATIVA GENERAL:

Real Decreto 842/2002 de 2 de agosto, por el que se aprueba el Reglamento Electrotécnico de Baja Tensión. REBT 2002

UNE-EN 50086-1:1995 Sistemas de tubos para instalaciones eléctricas. Parte 1: Requisitos generales.

UNE-EN 50086-2-2:1997 Sistemas de tubos para instalaciones eléctricas. Parte 2-1: Requisitos particulares para sistemas de tubos curvables.

UNE-EN 50086-2-3:1997 Sistemas de tubos para instalaciones eléctricas. Parte 2-1: Requisitos particulares para sistemas de tubos flexibles.

CANALITZACIÓ SOTERRADA:

UNE-EN 50086-2-4:1995 Sistemas de tubos para instalaciones eléctricas. Parte 2-4: Requisitos particulares para sistemas de tubos enterrados.

FH - INSTAL·LACIONS D'ENLLUMENAT**FHM - ELEMENTS DE SUPORT PER A LLUMS EXTERIORS**

0.- ELEMENTS QUE CONTEMPLA EL PLEC

FHM22402, FHM31F5A.

1.- DEFINICIÓ I CONDICIONS DE LES PARTIDES D'OBRA EXECUTADES

Suports metàl·lics per a llums exteriors, col·locats ancorats al paviment i els seus components acoblats a aquests.

S'han considerat els elements següents:

- Columnes d'acer galvanitzat de forma recta o troncocònica, ancorades amb un dau de formigó
- Bàcul troncocònic o amb braç de tub, de planxa d'acer galvanitzat, de fins a 10 m d'alçària i 2,5 m de sortint, d'un braç, amb base-platina i porta, col·locat sobre dau de formigó.
- Braç mural, parabòlic o recte, de tub d'acer galvanitzat, o braç mural recte de planxa d'acer troncopiramidal galvanitzat, de fins a 2 m de llargària, per a cantonada o no, fixat amb platina i cargols.
- Creueta d'acer, galvanitzat o amb imprimació antioxidant, de fins a 3 m de llargària, acoblada amb brida o amb platina a tub d'acer.

L'execució de la unitat d'obra inclou les operacions següents:

Suports verticals, ancorats al paviment:

- Formigonament del dau de base, amb les perns d'ancoratge
- L'hissat, fixació i anivellament
- Connexionat a la xarxa

Braç mural:

- Fixació i anivellament
- Connexionat a la xarxa

Creueta:

- Muntatge, fixació i anivellament

CONDICIONS GENERALS:

La posició ha de ser la reflectida a la DT o, en el seu defecte, la indicada per la DF.

SUPPORTS VERTICALS:

S'ha d'instal·lar en posició vertical.

Ha de quedar fixada sòlidament a la base de formigó pels seus perns.

La fixació de la platina de base als perns s'ha de fer mitjançant volanderes, femelles i contrafemelles.

La situació de la porta del compartiment per a accessoris ha de ser la recomenada per la UNE 72-402.

Ha de quedar connectat al conductor de terra mitjançant la pressió de terminal, cargol i femelles.

Toleràncies d'execució:

MILLORA I ADEQUACIÓ DE LA CARRETERA D'ACCÉS ALS NUCLIS D'ESTERRI DE CARDÓS I GINESTARRE -TM ESTERRI DE CARDÓS- (PALLARS SOBIRÀ)

- Verticalitat: ± 10 mm/3 m

- Posició: ± 50 mm

BRAÇ MURAL:

El sobreeixidor ha de quedar fixat sòlidament a la paret pels seus perns.

La fixació de la platina de base als perns s'ha de fer mitjançant volanderes, femelles i contrafemelles.

Ha de quedar connectat al conductor de terra mitjançant la pressió de terminal, cargol i femelles.

Toleràncies d'execució:

- Posició: ± 20 mm

CREUETA:

Ha de quedar fixat sòlidament al fust de la columna mitjançant cargols(platina) o amb una brida(brida).

La fixació s'ha de fer pel punt central de la creueta.

L'accés dels cables d'alimentació i protecció a la creueta s'ha de fer pel punt central de la mateixa.

L'accés dels cables d'alimentació i protecció del llum s'ha de fer mitjançant la pràctica de taladres de diàmetre adequat a la creueta, just en el punt de subjecció del llum.

Toleràncies d'execució:

- Posició: ± 20 mm

2.- CONDICIONS DEL PROCÉS D'EXECUCIÓ

CONDICIONS GENERALS:

La instal·lació elèctrica s'ha de fer sense tensió a la línia.

SUPPORTS VERTICALS:

S'ha d'utilitzar un camió-grua per descarregar i manipular el pal durant la seva fixació.

Durant el muntatge s'ha de deixar lliure i acotada una zona de radi igual a l'alçària del pal més 5 m.

Cal que la zona de treball quedi degudament senyalitzada amb una tanca i llums vermells durant la nit.

3.- UNITAT I CRITERIS D'AMIDAMENT

Unitat de quantitat instal·lada, amidada segons les especificacions de la DT.

4.- NORMATIVA DE COMPLIMENT OBLIGATORI

NORMATIVA GENERAL:

Real Decreto 842/2002 de 2 de agosto, por el que se aprueba el Reglamento Electrotécnico de Baja Tensión. REBT 2002

SUPPORTS VERTICALS:

UNE-EN 40-2:2006 Columnas y báculos de alumbrado. Parte 2: Requisitos generales y dimensiones.

UNE-EN 40-5:2003 Columnas y báculos de alumbrado. Parte 5: Requisitos para las columnas y báculos de alumbrado de acero.

FHN - LLUMS PER A EXTERIORS**FHN2 - LLUMS ASIMÈTRICS PER A EXTERIORS, AMB LÀMPADES DE VAPOR DE MERCURI**

0.- ELEMENTS QUE CONTEMPLA EL PLEC

FHN22741.

1.- DEFINICIÓ I CONDICIONS DE LES PARTIDES D'OBRA EXECUTADES

Llum per a exteriors, col·locat acoblat al suport o encastat:

S'han considerat les unitats d'obra següents:

MILLORA I ADEQUACIÓ DE LA CARRETERA D'ACCÉS ALS NUCLIS D'ESTERRI DE CARDÓS I GINESTARRE -TM ESTERRI DE CARDÓS- (PALLARS SOBIRÀ)

- Llum asimètric per a vials, sense difusor o amb difusor, obert o tancat, amb allotjament per a equip o sense, per làmpada de vapor de mercuri o de vapor de sodi, acoblat al suport.

L'execució de la unitat d'obra inclou les operacions següents:

- Replanteig de la unitat d'obra
- Muntatge, fixació i anivellament
- Connexionat i col·locació de les làmpades
- Comprovació del funcionament
- Retirada de l'obra de les restes d'emalatges, retalls de tubs, cables, etc.

CONDICIONS GENERALS:

La posició ha de ser la reflectida a la DT o, en el seu defecte, la indicada per la DF.

Tots els materials que intervenen en la instal·lació han de ser compatibles entre si. Per aquest motiu, el muntatge i les connexions dels aparells han d'estar fets amb els materials i accessoris subministrats pel fabricant, o expressament aprovats per aquest.

Ha de quedar fixat sòlidament al suport, amb el sistema de fixació disposat pel fabricant.

Ha d'estar connectada a la xarxa d'alimentació elèctrica i a la línia de terra.

No s'han de transmetre esforços entre els elements de la instal·lació elèctrica (tubs i cables) i la lluminària.

Els cables han d'entrar al cos de la lluminària pels punts previstos pel fabricant.

La làmpada ha de quedar allotjada al portalàmpades i fent contacte amb aquest.

Un cop instal·lat ha de ser possible el desmuntatge de les parts del llum que necessitin manteniment.

2.- CONDICIONS DEL PROCÉS D'EXECUCIÓ

CONDICIONS GENERALS:

La instal·lació elèctrica s'ha de fer sense tensió a la línia.

La col·locació i connexionat de la lluminària s'han de fer seguint les instruccions del fabricant.

Abans de començar els treballs de muntatge, es farà un replanteig previ que ha de ser aprovat per la DF.

S'ha de comprovar que les característiques tècniques de l'aparell corresponen a les especificades al projecte.

Tots els elements s'han d'inspeccionar abans de la seva col·locació.

La seva instal·lació no ha d'alterar les característiques de l'element.

Cal comprovar la idoneïtat de la tensió disponible amb la de l'equip de la lluminària.

Un cop instal·lat l'equip, es procedirà a la retirada de l'obra de tots els materials sobrants com ara embalatges, retalls de tubs, cables, etc.

3.- UNITAT I CRITERIS D'AMIDAMENT

Unitat de quantitat instal·lada, amidada segons les especificacions de la DT.

La instal·lació inclou la làmpada i el cablejat interior del llum.

En les instal·lacions que ho especifica, també inclou l'equip complet d'encesa.

4.- NORMATIVA DE COMPLIMENT OBLIGATORI

NORMATIVA GENERAL:

Real Decreto 842/2002 de 2 de agosto, por el que se aprueba el Reglamento Electrotécnico de Baja Tensión. REBT 2002

UNE-EN 60598-2-3:1997 Luminarias. Parte 2: Reglas particulares. Sección 3: Luminarias para alumbrado público.

UNE-EN 60598-2-4:1999 Luminarias. Parte 2: Requisitos particulares. Sección 4: Luminarias portátiles de uso general.

LLUMS AMB LÀMPADES DE VAPOR DE MERCURI:

UNE 20354:1990 Lámparas de descarga de vapor de mercurio a alta presión.

UNE-EN 60923:1997 Aparatos auxiliares para lámparas. Balastos para lámparas de descarga (excepto lámparas fluorescentes tubulares). Prescripciones de funcionamiento.

MILLORA I ADEQUACIÓ DE LA CARRETERA D'ACCÉS ALS NUCLIS D'ESTERRI DE CARDÓS I GINESTARRE -TM ESTERRI DE CARDÓS- (PALLARS SOBIRÀ)

FHN3 - LLUMS ASIMÈTRICS PER A EXTERIORS, AMB LÀMPADES DE VAPOR DE SODI A PRESSIÓ ALTA

0.- ELEMENTS QUE CONTEMPLA EL PLEC

FHN31521.

1.- DEFINICIÓ I CONDICIONS DE LES PARTIDES D'OBRA EXECUTADES

Llum per a exteriors, col·locat acoblat al suport o encastat:

S'han considerat les unitats d'obra següents:

- Llum asimètric per a vials, sense difusor o amb difusor, obert o tancat, amb allotjament per a equip o sense, per làmpada de vapor de mercuri o de vapor de sodi, acoblat al suport.

L'execució de la unitat d'obra inclou les operacions següents:

- Replanteig de la unitat d'obra
- Muntatge, fixació i anivellament
- Connexionat i col·locació de les làmpades
- Comprovació del funcionament
- Retirada de l'obra de les restes d'embalatges, retalls de tubs, cables, etc.

CONDICIONS GENERALS:

La posició ha de ser la reflectida a la DT o, en el seu defecte, la indicada per la DF.

Tots els materials que intervenen en la instal·lació han de ser compatibles entre si. Per aquest motiu, el muntatge i les connexions dels aparells han d'estar fets amb els materials i accessoris subministrats pel fabricant, o expressament aprovats per aquest.

Ha de quedar fixat sòlidament al suport, amb el sistema de fixació disposat pel fabricant.

Ha d'estar connectada a la xarxa d'alimentació elèctrica i a la línia de terra.

No s'han de transmetre esforços entre els elements de la instal·lació elèctrica (tubs i cables) i la lluminària.

Els cables han d'entrar al cos de la lluminària pels punts previstos pel fabricant.

La làmpada ha de quedar allotjada al portalàmpades i fent contacte amb aquest.

Un cop instal·lat ha de ser possible el desmuntatge de les parts del llum que necessitin manteniment.

2.- CONDICIONS DEL PROCÉS D'EXECUCIÓ

CONDICIONS GENERALS:

La instal·lació elèctrica s'ha de fer sense tensió a la línia.

La col·locació i connexionat de la lluminària s'han de fer seguint les instruccions del fabricant.

Abans de començar els treballs de muntatge, es farà un replanteig previ que ha de ser aprovat per la DF.

S'ha de comprovar que les característiques tècniques de l'aparell corresponen a les especificades al projecte.

Tots els elements s'han d'inspeccionar abans de la seva col·locació.

La seva instal·lació no ha d'alterar les característiques de l'element.

Cal comprovar la idoneïtat de la tensió disponible amb la de l'equip de la lluminària.

Un cop instal·lat l'equip, es procedirà a la retirada de l'obra de tots els materials sobrants com ara embalatges, retalls de tubs, cables, etc.

3.- UNITAT I CRITERIS D'AMIDAMENT

Unitat de quantitat instal·lada, amidada segons les especificacions de la DT.

La instal·lació inclou la làmpada i el cablejat interior del llum.

En les instal·lacions que ho especifica, també inclou l'equip complet d'encesa.

4.- NORMATIVA DE COMPLIMENT OBLIGATORI

NORMATIVA GENERAL:

MILLORA I ADEQUACIÓ DE LA CARRETERA D'ACCÉS ALS NUCLIS D'ESTERRI DE CARDÓS I
GINESTARRE -TM ESTERRI DE CARDÓS- (PALLARS SOBIRÀ)

Real Decreto 842/2002 de 2 de agosto, por el que se aprueba el Reglamento Electrotécnico de Baja Tensión. REBT 2002

UNE-EN 60598-2-3:1997 Luminarias. Parte 2: Reglas particulares. Sección 3: Luminarias para alumbrado público.

UNE-EN 60598-2-4:1999 Luminarias. Parte 2: Requisitos particulares. Sección 4: Luminarias portátiles de uso general.

MILLORA I ADEQUACIÓ DE LA CARRETERA D'ACCÉS ALS NUCLIS D'ESTERRI DE CARDÓS I GINESTARRE -TM ESTERRI DE CARDÓS- (PALLARS SOBIRÀ)

K - PARTIDES D'OBRA DE REHABILITACIÓ-RESTAURACIÓ

K2 - DEMOLICIONS, ENDERROCS, MOVIMENTS DE TERRES I GESTIÓ DE RESIDUS

K22 - MOVIMENTS DE TERRES

K221 - EXCAVACIONS PER A REBAIX DEL TERRENY

0.- ELEMENTS QUE CONTEMPLA EL PLEC

K2212122.

1.- DEFINICIÓ I CONDICIONS DE LES PARTIDES D'OBRA EXECUTADES

Excavacions amb finalitats diverses, que tenen com a resultat el rebaix del terreny.

S'han considerat els tipus següents:

- Neteja i esbrossada del terreny
- Excavació per a buidada de soterrani
- Excavació per mètodes arqueològics
- Excavació de roca a cel obert amb morter expansiu

L'execució de la unitat d'obra inclou les operacions següents:

Excavació per esplanació, buidat de soterrani o caixa de paviment:

- Preparació de la zona de treball
- Situació dels punts topogràfics
- Excavació de les terres
- Càrrega de les terres sobre camió o contenidor, en el seu cas

Neteja i esbrossada del terreny:

- Preparació de la zona de treball
- Situació dels punts topogràfics
- Protecció dels elements que s'han de conservar
- Retirada de la capa superficial del terreny (10-15 cm) amb la vegetació i la brossa
- Càrrega dels materials sobre camió

Excavació per mètodes arqueològics:

- Preparació de la zona de treball
- Situació de les referències topogràfiques externes
- Excavació manual per nivells
- Passar pel sedàs la terra excavada i classificar les restes
- Aixecament de croquis i fotografies dels elements d'interès apareguts

Excavació de roca amb morter expansiu:

- Preparació de la zona de treball
- Situació de les referències topogràfiques externes
- Perforació de la roca d'acord amb un pla de treball preestablert
- Introducció del morter a les perforacions
- Trossejat de les restes amb martell trencador
- Càrrega de la runa sobre camió o contenidor

CONDICIONS GENERALS:

Es considera terreny fluix, el capaç de ser foradat amb pala, que té un assaig SPT < 20.

Es considera terreny compacte, el capaç de ser foradat amb pic (no amb pala), que té un assaig SPT entre 20 i 50.

Es considera terreny de trànsit, el capaç de ser foradat amb màquina o escarificadora (no amb pic), que té un assaig SPT > 50 sense rebot.

Es considera terreny no classificat, des del capaç de ser foradat amb pala, que té un assaig SPT < 20, fins al capaç de ser foradat amb màquina o escarificadora (no amb pic), que té un assaig SPT > 50 sense rebot.

Es considera roca la que pot ser foradada amb compressor (no amb màquina), que té un rebot a l'assaig SPT.

NETEJA I ESBROSSADA DEL TERRENY:

S'ha de retirar la capa superficial del terreny i qualsevol material existent (brossa, arrels, runa, escombraries, etc.), que puguin destorbar el desenvolupament de treballs posteriors.

MILLORA I ADEQUACIÓ DE LA CARRETERA D'ACCÉS ALS NUCLIS D'ESTERRI DE CARDÓS I GINESTARRE -TM ESTERRI DE CARDÓS- (PALLARS SOBIRÀ)

L'àmbit d'actuació ha de quedar limitat pel sector de terreny destinat a l'edificació i la zona influenciada pel procés de l'obra.

S'ha de deixar una superfície adequada per al desenvolupament dels treballs posteriors, lliure d'arbres, de plantes, de deixalles i d'altres elements existents, sense fer malbé les construccions, els arbres, etc., que s'han de conservar.

Els forats existents i els que resultin de les operacions d'esbrossada (extracció d'arrels, etc.), han de quedar reblerts amb les terres de la mateixa qualitat que el sòl i amb el mateix grau de compactació.

S'han de conservar en zona a part les terres o els elements que la DF determini.

S'han de traslladar a un abocador autoritzat tots els materials que la DF no hagi acceptat com a útils.

EXCAVACIONS PER A ESPLANACIÓ, REBAIX DEL TERRENY O BUIDAT DE SOTERRANI:

L'excavació per a caixes de paviments s'aplica en superfícies petites o mitjanes i amb una profunditat exactament definida, amb lleugeres dificultats de maniobra de màquines o camions. S'entén que el rebaix es fa en superfícies mitjanes o grans, sense problemes de maniobrabilitat de màquines o de camions.

S'entén que la buidada de soterrani es fa en terrenys amb dos o més costats fixos on és possible la maniobrabilitat de màquines o de camions sense gran dificultat.

El fons de l'excavació s'ha de deixar pla, anivellat o amb la inclinació prevista.

S'han de deixar els talussos perimetrals que fixi la DF.

L'aportació de terres per a correccions del nivell ha de ser mínima, de la mateixa terra existent i amb la mateixa compacitat.

La qualitat del terreny al fons de l'excavació requereix l'aprovació explícita de la DF.

Les terres que determini la DF s'han de conservar en una zona a part. La resta s'ha de transportar a un abocador autoritzat.

Toleràncies d'execució:

- Replanteig: ± 100 mm
- Nivells: + 10 mm, - 50 mm
- Planor: ± 40 mm/m
- Angle del talús: $\pm 2^\circ$

EXCAVACIÓ PER MÈTODES ARQUEOLÒGICS:

S'han de conservar tots els elements constructius o restes dels mateixos que indiqui el programa d'actuacions arqueològiques, i els que, durant el procés d'excavació, determini el director de les excavacions arqueològiques.

S'han de deixar els talussos perimetrals que fixi la DF.

Cal confeccionar una memòria amb una descripció de les feines fetes amb les següents dades com a mínim:

- Registre estratigràfic íntegre de les restes excavades
 - El registre gràfic tant de les estructures com de la seqüència estratigràfica del jaciment, amb indicació de les cotes de fondària, que s'han d'especificar en relació a una cota zero determinada respecte el nivell del mar
 - El siglatge del material arqueològic moble.
 - El reportatge fotogràfic en blanc/negre i diapositiva color dels aspectes generals i dels detalls significatius del jaciment
 - Anàlisi de mostres de terres o d'altres elements per analitzar, si s'escau
- Cal que el material arqueològic moble trobat estigui net i siglat.

2.- CONDICIONS DEL PROCÉS D'EXECUCIÓ

CONDICIONS GENERALS:

No s'ha de treballar quan plou, neva o fa vent superior als 60 km/h.

En cas d'imprevistos (terrenys inundats, olors de gas, restes de construccions, etc.) s'han de suspendre els treballs i avisar la DF.

Si cal fer rampes per accedir a la zona de treball, han de tenir les característiques següents:

- Amplària: $\geq 4,5$ m
- Pendent:
 - Trams rectes: $\leq 12\%$

MILLORA I ADEQUACIÓ DE LA CARRETERA D'ACCÉS ALS NUCLIS D'ESTERRI DE CARDÓS I GINESTARRE -TM ESTERRI DE CARDÓS- (PALLARS SOBIRÀ)

- Corbes: $\leq 8\%$
 - Trams abans de sortir a la via de llargària ≥ 6 m: $\leq 6\%$
 - El talús ha de ser fixat per la DF.
- EXCAVACIONS PER A ESPLANACIÓ, REBAIX DEL TERRENY O BUIDAT DE SOTERRANI:
 Les terres s'han d'extreure de dalt a baix, sense soscavar-les.
 No s'han d'acumular terres o materials a la vora de l'excavació.
 S'han d'extreure les terres o els materials amb perill de desprendiment.
 S'ha d'impedir l'entrada d'aigües superficials. Cal preveure un sistema de desguàs a fi d'evitar l'acumulació d'aigua dins de l'excavació.
- EXCAVACIÓ PER A BUIDADA DE SOTERRANI:
 No s'ha de treballar simultàniament en zones superposades.
 S'ha de fer per franges horitzontals, d'alçària no superior a 3 m.
- EXCAVACIÓ PER MÈTODES ARQUEOLÒGICS:
 En tot moment s'ha de garantir l'estabilitat dels talussos i de les restes constructives especialment si es treballa a la seva base.
- EXCAVACIÓ AMB MORTER EXPANSIU:
 Cal fer un programa de les perforacions i del procés del reblert amb morter i extracció de la roca.
 En fer les perforacions, cal verificar que no es produeixen danys a estructures properes. Si es donés aquest cas, cal evitar l'ús de barrines percussores i fer els forats exclusivament per rotació.

3.- UNITAT I CRITERIS D'AMIDAMENT

NETEJA I ESBROSSADA:

m2 de superfície realment executada, amidada segons les especificacions de la DT.

No inclou la tala d'arbres.

EXCAVACIÓ:

m3 de volum excavat segons les especificacions de la DT, amidat com a diferència entre els perfils transversals del terreny aixecat abans de començar les obres i els perfils teòrics assenyalats als plànols, amb les modificacions aprovades per la DF.

No s'ha d'abonar l'excés d'excavació que s'hagi produït sense l'autorització de la DF, ni la càrrega i el transport del material ni els treballs que calguin per a reomplir-lo.

Inclou la càrrega, allisada de talussos, esgotaments per pluja o inundació i quantes operacions faci falta per a una correcta execució de les obres.

També estan inclosos en el preu el manteniment dels camins de comunicació entre el desmunt i les zones on han d'anar les terres, la seva creació, i la seva eliminació, si s'escau.

Tan sols s'han d'abonar els esllavissaments no provocats, sempre que s'hagin observat totes les prescripcions relatives a excavacions, entibacions i voladures.

4.- NORMATIVA DE COMPLIMENT OBLIGATORI

Real Decreto 314/2006, de 17 de marzo, por el que se aprueba el Código Técnico de la Edificación Parte 2. Documento Básico de Seguridad estructural de cimientos DB-SE-C.

K222 - EXCAVACIONS DE RASES I POUS

0.- ELEMENTS QUE CONTEMPLA EL PLEC

K222B423.

1.- DEFINICIÓ I CONDICIONS DE LES PARTIDES D'OBRA EXECUTADES

Conjunt d'operacions per obrir rases i pous de fonaments, o de pas d'instal·lacions, realitzades amb mitjans mecànics o manuals, de forma contínua o realitzades per dames.

L'execució de la unitat d'obra inclou les operacions següents:

- Preparació de la zona de treball
- Situació dels punts topogràfics exteriors a l'excavació

MILLORA I ADEQUACIÓ DE LA CARRETERA D'ACCÉS ALS NUCLIS D'ESTERRI DE CARDÓS I GINESTARRE -TM ESTERRI DE CARDÓS- (PALLARS SOBIRÀ)

- Replanteig de la zona a excavar i determinació de l'ordre d'execució de les dames si és el cas
- Excavació de les terres
- Càrrega de les terres sobre camió, contenidor, o formació de cavallons a la vora de la rasa, segons indiqui la partida d'obra

CONDICIONS GENERALS:

- Es considera terreny fluix, el capaç de ser foradat amb pala, que té un assaig SPT < 20.
- Es considera terreny compacte, el capaç de ser foradat amb pic (no amb pala), que té un assaig SPT entre 20 i 50.
- Es considera terreny de trànsit, el capaç de ser foradat amb màquina o escarificadora (no amb pic), que té un assaig SPT > 50 sense rebot.
- Es considera terreny no classificat, des del capaç de ser foradat amb pala, que té un assaig SPT < 20, fins al capaç de ser foradat amb màquina o escarificadora (no amb pic), que té un assaig SPT > 50 sense rebot.
- Es considera roca la que pot ser foradada amb compressor (no amb màquina), que té un rebot a l'assaig SPT.
- L'element excavat ha de tenir la forma i les dimensions especificades en la DT, o en el seu defecte, les que determini la DF.
- El fons de l'excavació ha de quedar anivellat.
- El fons de l'excavació no ha de tenir material engrunat o fluix i les esquerdes i els forats han de quedar reblerts.
- Els talussos perimetrals han de ser els fixats per la DF.
- Els talussos han de tenir el pendent especificat a la DT.
- La qualitat de terreny del fons de l'excavació requereix l'aprovació explícita de la DF.

Toleràncies d'execució:

- Dimensions: $\pm 5\%$, ± 50 mm
- Planor: ± 40 mm/m
- Replanteig: $< 0,25\%$, ± 100 mm
- Nivells: ± 50 mm
- Aplomat o talús de les cares laterals: $\pm 2^\circ$

2.- CONDICIONS DEL PROCÉS D'EXECUCIÓ

CONDICIONS GENERALS:

- No s'ha de treballar amb pluja, neu o vent superior als 60 km/h.
- S'han de protegir els elements de servei públic que puguin resultar afectats per les obres.
- S'han d'eliminar els elements que puguin entorpir els treballs d'execució de la partida.
- S'ha de seguir l'ordre dels treballs previst per la DF.
- Abans de començar els treballs, es farà un replanteig previ que ha de ser aprovat per la DF.
- Hi ha d'haver punts fixos de referència exteriors a la zona de treball, als quals s'hi han de referir totes les lectures topogràfiques.
- Si cal fer rampes per accedir a la zona de treball, han de tenir les característiques següents:
- Amplària: $\geq 4,5$ m
 - Pendent:
 - Trams rectes: $\leq 12\%$
 - Corbes: $\leq 8\%$
 - Trams abans de sortir a la via de llargària ≥ 6 m: $\leq 6\%$
 - El talús ha de ser fixat per la DF.

La finalització de l'excavació de pous o rases per a fonaments o de lloses de fonamentació, s'ha de fer just abans de la col·locació del formigó de neteja, per mantenir la qualitat del sol.

Si això no fos possible, es deixarà una capa de 10 a 15 cm sense excavar fins al moment en que es pugui formigonar la capa de neteja.

Cal extreure les roques suspeses, les terres i els materials amb perill de desprendiment. Cal extreure del fons de l'excavació qualsevol element susceptible de formar un punt de resistència local diferent de la resta, com ara roques, restes de fonaments, bosses de

MILLORA I ADEQUACIÓ DE LA CARRETERA D'ACCÉS ALS NUCLIS D'ESTERRI DE CARDÓS I GINESTARRE -TM ESTERRI DE CARDÓS- (PALLARS SOBIRÀ)

material tou, etc, i rebaixar el fons de l'excavació per tal que la sabata tingui un recolzament homogeni.

No s'han d'acumular terres o materials a la vora de l'excavació.

No s'ha de treballar simultàniament en zones superposades.

S'ha d'estrebar sempre que consti al projecte i quan ho determini la DF. L'estrebada ha de complir les especificacions fixades al seu plec de condicions.

S'han d'estrebar els terrenys engrunats i quan, en fondàries superiors a 1,30 m, es doni algun dels casos següents:

- S'hagi de treballar a dins
- Es treballi en una zona immediata que pugui resultar afectada per una possible esllavissada
- Hagi de quedar oberta en acabar la jornada de treball

També sempre que, per altres causes (càrregues veïnes, etc.) ho determini la DF.

S'ha de preveure un sistema de desguàs per tal d'evitar acumulació d'aigua dins l'excavació.

S'ha d'impedir l'entrada d'aigües superficials.

Si apareix aigua en l'excavació s'han de prendre les mesures necessàries per esgotar-la.

Els esgotaments s'han de fer sense comprometre l'estabilitat dels talussos i les obres veïnes, i s'han de mantenir mentre durin els treballs de fonamentació. Caldrà verificar en terrenys argilosos, si cal fer un sanejament del fons de l'excavació.

Els treballs s'han de fer de manera que molestin el mínim possible als afectats.

En cas d'imprevistos (terrenys inundats, olors de gas, restes de construccions, etc.) s'han de suspendre els treballs i avisar la DF.

No s'ha de rebutjar cap material obtingut de l'excavació sense l'autorització expressa de la DF.

S'ha d'evitar la formació de pols, pel que cal regar les parts que s'hagin de carregar.

L'operació de càrrega s'ha de fer amb les precaucions necessàries per a aconseguir unes condicions de seguretat suficients.

S'ha de complir la normativa vigent en matèria mediambiental, de seguretat i salut i d'emmagatzematge i transport de productes de construcció.

Les terres s'han de treure de dalt a baix sense soscar-les.

L'aportació de terres per a correcció de nivells ha de ser la mínima possible, de les mateixes existents i de compacitat igual.

S'ha de tenir en compte el sentit d'estratificació de les roques.

S'han de mantenir els dispositius de desguàs necessaris, per tal de captar i reconduir els corrents d'aigua interns, en els talussos.

EXCAVACIÓ PER DAMES:

L'ordre d'execució de les dames ha de ser el que determini la DT, o en el seu defecte el que estableixi la DF.

No es pot començar l'excavació d'un grup de dames si totes les dames del grup anterior no estan reblertes de formigó, i en condicions de suportar les empentes del terreny.

3.- UNITAT I CRITERIS D'AMIDAMENT

m3 de volum excavat segons les especificacions de la DT, amidat com a diferència entre els perfils transversals del terreny aixecats abans de començar les obres i els perfils teòrics assenyalats als plànols, amb les modificacions aprovades per la DF.

No s'ha d'abonar l'excés d'excavació que s'hagi produït sense l'autorització de la DF, ni la càrrega i el transport del material ni els treballs que calguin per a reomplir-lo.

Inclou la càrrega, allisada de talussos, esgotaments per pluja o inundació i quantes operacions faci falta per a una correcta execució de les obres.

També estan inclosos en el preu el manteniment dels camins de comunicació entre el desmunt i les zones on han d'anar les terres, la seva creació, i la seva eliminació, si s'escau.

Tan sols s'han d'abonar els esllavissaments no provocats, sempre que s'hagin observat totes les prescripcions relatives a excavacions, entibacions i voladures.

4.- NORMATIVA DE COMPLIMENT OBLIGATORI

OBRES D'EDIFICACIÓ:

MILLORA I ADEQUACIÓ DE LA CARRETERA D'ACCÉS ALS NUCLIS D'ESTERRI DE CARDÓS I GINESTARRE -TM ESTERRI DE CARDÓS- (PALLARS SOBIRÀ)

Real Decreto 314/2006, de 17 de marzo, por el que se aprueba el Código Técnico de la Edificación Parte 2. Documento Básico de Seguridad estructural de cimientos DB-SE-C.

K225 - REBLERT, ESTESA I PICONATGE DE TERRES I GRANULATS

0.- ELEMENTS QUE CONTEMPLA EL PLEC

K2251772, K225BS70.

1.- DEFINICIÓ I CONDICIONS DE LES PARTIDES D'OBRA EXECUTADES

Operacions d'estesa de terres o granulats, i compactació si es el cas, per a reblert de rases, forats d'excavacions o esplanades que han d'augmentar la seva cota d'acabat, i operacions de correcció de la superfície del fons d'una excavació, prèviament al seu reblert.

S'han considerat els tipus següents:

- Terraplenat i piconatge amb terres adequades d'esplanades
- Terraplenat i piconatge en rases i pous, amb terres adequades
- Reblert de rases amb canonades o instal·lacions amb sorra natural o sorra de reciclatge de residus de la construcció o demolicions, provenint d'una planta legalment autoritzada per al tractament d'aquests residus
- Reblert de rases i pous per a drenatges, amb graves naturals o graves de reciclatge de residus de la construcció o demolicions, provenint d'una planta legalment autoritzada per al tractament d'aquests residus

L'execució de la unitat d'obra inclou les operacions següents:

Terraplenat i piconatge de terres o reblert de rases:

- Preparació de la zona de treball
- Situació dels punts topogràfics
- Aportació del material si es tracta de graves, tot-u o granulats reciclats
- Reblert de les rases per tongades del gruix indicat
- Compactació de les terres o sorres

Reblert o estesa amb graves per a drenatges:

- Preparació de la zona de treball
- Replanteig dels nivells
- Aportació del material
- Reblert i estesa per tongades successives

TERRAPLENAT I PICONATGE O REBLERT DE RASES:

Conjunt d'operacions d'estesa i compactació de terres adequades o sorres, per a aconseguir una plataforma amb terres superposades, o el reblert d'una rasa.

El material s'ha d'estendre per tongades successives sensiblement paral·leles a la rasant final.

El gruix de la tongada ha de ser uniforme i ha de permetre la compactació prevista d'acord amb els mitjans que s'utilitzin.

El material que s'utilitzi ha de complir les especificacions fixades en el plec de condicions corresponent.

En tota la superfície s'ha d'arribar, com a mínim, al grau de compactació previst expressat com a percentatge sobre la densitat màxima obtinguda en l'assaig Pròctor Modificat (UNE 103501).

REBLERT O ESTESA DE GRAVES PER A DRENATGE:

Estesa de graves per tongades de gruix uniforme i sensiblement paral·leles a la rasant final.

Les graves han de ser netes, sense argila, margues ni altres materials estranys.

Les tongades han de quedar compactades adequadament. El grau de compactació ha de ser superior al dels terrenys adjacents al seu mateix nivell.

MILLORA I ADEQUACIÓ DE LA CARRETERA D'ACCÉS ALS NUCLIS D'ESTERRI DE CARDÓS I GINESTARRE -TM ESTERRI DE CARDÓS- (PALLARS SOBIRÀ)

La composició granulomètrica de la grava ha de complir les condicions de filtratge fixades per la DF d'acord amb el terreny adjacent i el sistema previst d'evacuació d'aigua. Com a condicions generals ha de complir:

- Mida del granulat: ≤ 76 mm
- Percentatge que passa pel tamís 0,080 (UNE 7-050): $\leq 5\%$

2.- CONDICIONS DEL PROCÉS D'EXECUCIÓ

TERRAPLENAT, REBLERT O ESTESA:

S'han de suspendre els treballs en cas de pluja o quan la temperatura ambient sigui inferior a:

- 0°C en reblert o estesa de grava
- 2°C en terraplenat amb terres adequades

S'han de mantenir els pendents i els dispositius de drenatge necessaris per a evitar entollaments.

A les vores amb estructures de contenció la compactació s'ha de fer amb piconadora manual (picadora de granota).

No s'ha de treballar simultàniament en capes superposades.

Després de pluges no s'ha d'estendre una altre tongada fins que l'última no s'hagi eixugat.

S'han de protegir els elements de serveis públics afectats per les obres.

3.- UNITAT I CRITERIS D'AMIDAMENT

TERRAPLENAT, REBLERT O ESTESA:

m³ de volum amidat segons les especificacions de la DT.

La partida d'obra inclou el subministrament i aportació del material en cas de graves, tot-u o material provinent del reciclatge de residus de la construcció, i no està inclòs en cas de que es tracti de terres.

4.- NORMATIVA DE COMPLIMENT OBLIGATORI

Real Decreto 314/2006, de 17 de marzo, por el que se aprueba el Código Técnico de la Edificación Parte 2. Documento Básico de Seguridad estructural de cimientos DB-SE-C.

26. ESTUDI BÀSIC DE SEGURETAT I SALUT

MILLORA I ADEQUACIÓ DE LA CARRETERA D'ACCÉS ALS NUCLIS D'ESTERRI DE CARDÓS I GINESTARRE

-TM ESTERRI DE CARDÓS- (PALLARS SOBIRÀ)

AJUNTAMENT D'ESTERRI DE CARDÓS

juliol de 2025

ÍNDIX:

1. OBJECTE D'AQUEST ESTUDI BÀSIC DE SEGURETAT I SALUT
2. SITUACIÓ DE LES OBRES
3. AUTOR DE L'ESTUDI BÀSIC DE SEGURETAT I SALUT
4. DESCRIPCIÓ DE LES OBRES
5. CARACTERÍSTIQUES DELS TREBALLS PER LA UBICACIÓ
6. PRESSUPOST D'EXECUCIÓ MATERIAL DEL PROJECTE
7. ACCÉS A LES OBRES
8. TERMINI D'EXECUCIÓ
9. NOMBRE DE TREBALLADORS
10. SERVEIS I UNITATS CONSTRUCTIVES I ELS SEUS RISCOS
 - 10.1 Serveis provisionals
 - 10.2 Unitats constructives i els seus riscos
11. DESCRIPCIÓ DELS PRINCIPALS MATERIALS UTILITZATS
12. RISCOS A L'ÀREA DE TREBALL
13. PREVENCIÓ DEL RISC
 - 13.1 Proteccions individuals
 - 13.2 Proteccions col·lectives i senyalització
 - 13.3 Informació
 - 13.4 Formació
 - 13.5 Medicina preventiva i primers auxilis
 - 13.6 Reconeixement mèdic
14. PREVENCIÓ DE RISC DE DANYS A TERCERS
15. PLA DE SEGURETAT
16. LLIBRE D'INCIDÈNCIES
17. PRESCRIPCIONS GENERALS DE SEGURETAT
18. CONDICIONS DELS MITJANS DE PROTECCIÓ
19. EQUIPS DE PROTECCIÓ INDIVIDUAL (EPI)
20. SISTEMES DE PROTECCIONS COL·LECTIVES
21. SERVEIS DE PREVENCIÓ
22. COMITÈ DE SEGURETAT I SALUT
23. INSTAL·LACIONS DE SALUBRITAT I CONFORT
24. CONDICIONS ECONÒMIQUES
25. COMPLIMENT DEL RD 1627/1997 PER PART DEL PROMOTOR: COORDINADOR DE SEGURETAT I AVÍS PREVI
26. LEGISLACIÓ ESPECÍFICA DE SEGURETAT I SALUT EN LA CONSTRUCCIÓ
27. DOCUMENTACIÓ GRÀFICA I DETALLS

1. OBJECTE D'AQUEST ESTUDI BÀSIC DE SEGURETAT I SALUT

El present estudi bàsic de seguretat i salut desenvolupa la problemàtica específica de seguretat de la Memòria de les obres de MILLORA I ADEQUACIÓ DE LA CARRETERA D'ACCÉS ALS NUCLIS D'ESTERRI DE CARDÓS I GINESTARRE –TM ESTERRI DE CARDÓS- (PALLARS SOBIRÀ) i es redacta d'acord amb allò que disposa el Reial decret 1627/ 1997 de 24 d'octubre de 1997, i en concret dóna compliment a l'article 4 d'aquest Reial decret.

2. SITUACIÓ DE L'OBRA

L'actuació es realitza al municipi d'Esterrí de Cardós (Pallars Sobirà)

3. AUTOR DE L'ESTUDI BÀSIC DE SEGURETAT I SALUT

El present Estudi Bàsic de Seguretat i Salut ha estat redactat pel tècnic redactor de projecte del que es fa referència abans.

4. DESCRIPCIÓ DE LES OBRES

- Neteja i esbrossada del terreny executat amb mitjans mecànics i manuals
- Tall amb serra de disc de paviment de mescla bituminosa o formigó fins a la fondària de 20 cm
- Neteja de les cunetes consistent en la retirada dels residus acumulats.
- Excavació del terreny per formació de rases per a pas d'instal·lacions
- Terraplenat del terreny per formació de rases per al pas d'instal·lacions
- Col·locació de tub de sanejament tipus PE/PP de Ø 160 mm, situat a una fondària mínima de 0,50 m
- Fresat d'una franja de 30 cm d'amplada a tot els fronts amb les cunetes de formigó
- Reg d'adherència amb emulsió termoadherent sobre ferm vell
- Estesa de mescla bituminosa en calent

5. CARACTERÍSTIQUES DELS TREBALLS PER LA UBICACIÓ

L'execució dels treballs previstos es durà a terme, com s'ha dit anteriorment, al municipi d'Esterra de Cardós.

Es tindrà molta cura de no afectar ni contaminar l'entorn

6. PRESSUPOST D'EXECUCIÓ PER CONTRACTA DE LES OBRES

El pressupost d'execució per contracta l de les obres és de:

SETANTA-SET MIL CENT SEIXANTA-CINC EUROS I NORANTA-SIS CÈNTIMS (77.165,96€).

7. ACCÉS A LES OBRES

El contractista controlarà els accessos a l'obra de manera que tant sols les persones autoritzades i amb les proteccions personals que són obligades puguin accedir a l'obra.

8. TERMINI D'EXECUCIÓ

Es preveu una durada d'execució dels treballs de 3 mesos

9. NOMBRE DE TREBALLADORS

Es preveu una mitjana de quatre treballadors, amb un màxim simultani de set treballadors.

10. SERVEIS I UNITATS CONSTRUCTIVES I ELS SEUS RISCOS

10.1. Serveis provisionals

Es preveu la instal·lació d'un mòdul prefabricat per equipament de vestidors de les mides adequades al nombre màxim de treballadors previstos a l'obra.

També es preveu la instal·lació d'un mòdul prefabricat de cabina amb inodor químic amb un dipòsit químic de 250 litres i un lavabo amb un dipòsit d'aigua de 45 litres.

10.2. Unitats constructives i els seus riscos

La relació d'unitats constructives que componen les obres previstes al projecte de referència són les que es relacionen tot seguit:

1. Enderrocs

Riscos

- Generació excessiva de pols
- Cops i talls

- Aixafaments
- Sobreesforços
- Ambient excessivament sorollós
- Caigudes al mateix nivell
- Atropellaments
- Despreniments
- Atrapaments

Mesures preventives

- Delimitació zona de treball de les màquines
- Senyalització zones i pas de maquinària
- Revisió periòdica maquinària i equips d'obra

Proteccions personals:

- Ús de casc
- Ús de guants
- Ús de calçat de protecció
 - Ús de ulleres de protecció
 - Ús de protectors auditius

2. Moviments de terres

Riscos

- Generació excessiva de pols
- Aixafaments
- Ambient excessivament sorollós
- Caigudes a diferent nivell
- Atropellaments
- Despreniments
- Col·lisions i bolcades
 - Atrapaments

Mesures preventives

- Delimitació zona de treball de les màquines
- Senyalització zones excavades i pas de maquinària

- Revisió periòdica maquinària i equips d'obra
- Rec de zones a excavar per evitar la pols

Proteccions personals:

- Ús de casc
- Ús de guants
- Ús de calçat de protecció
 - Ús de ulleres de protecció
 - Ús de protectors auditius
 - Ús de cinturó de seguretat de subjecció

3. Bases i Paviments

Riscos:

- Caigudes al mateix nivell
- Cops i talls
- Atropellament per maquinària i vehicles
- Col·lisions i bolcades

Mesures preventives:

- Neteja de les zones de treball i trànsit
- Manteniment adequat de les eines

Proteccions personals:

- Ús de casc
- Ús de guants
- Ús de calçat de protecció

4. Acabats

Riscos:

- Caigudes al mateix nivell
- Cops i talls
- Atropellament per maquinària i vehicles
- Col·lisions i bolcades

Mesures preventives:

- Neteja de les zones de treball i trànsit
- Manteniment adequat de les eines

Proteccions personals:

- Ús de casc
- Ús de guants
- Ús de calçat de protecció

5. Plantacions

Riscos:

- Caigudes al mateix nivell
- Cops i talls
- Atropellament per maquinària i vehicles
- Col·lisions i bolcades

Mesures preventives:

- Neteja de les zones de treball i trànsit
- Manteniment adequat de les eines

Proteccions personals:

- Ús de casc
- Ús de guants
 - Ús de calçat de protecció

11. DESCRIPCIÓ DELS PRINCIPALS MATERIALS UTILITZATS

Els principals materials que participen l'execució de les obres són:

- Formigons i morters
- Materials i Paviments granulars
- Pintures per a paviments
- Tanques de protecció i
- Elements de senyalització

12. RISCOS A L'ÀREA DE TREBALL

Els riscos més significatius de l'operari a l'àrea de treball són:

- Caigudes al mateix i/o diferent nivell
- Cops i talls
- Projecció de partícules als ulls
- Inhalació de pols.
- Atropellament per maquinària i vehicles
- Atrapaments

Riscos produïts per agents atmosfèrics

Riscos elèctrics

- Derivats de maquinària, conduccions, quadres, útils, etc. que utilitzen o produeixen electricitat a l'obra.

Riscos d'incendis

- Als magatzems, vestuaris, elements de fusta, etc.
- A l'entorn on s'ubica l'obra (incendi forestal)

13. PREVENCIÓ DEL RISC

13.1. Proteccions individuals

- Cascos: homologats, per a totes les persones que participen a l'obra, incloent-hi els visitants

- Guants d'ús general
- Guants de goma
- Botes d'aigua
- Botes de seguretat
- Granotes de treball
- Ulleres contra impactes, pols i gotes
- Protectors auditius
- Mascaretes antipols
- Màscare amb filtre específic recanviable
- Roba contra la pluja

13.2. Proteccions col·lectives i senyalització

- Organització i planificació del treball
- Senyals de trànsit
- Senyals de seguretat
- Tanques de limitació i protecció
- Cartells informatius
- Cintes d'abalisament
- Banderoles de senyalització
- Regs
- Extintors
- Elements d'instal·lacions amb els seus protectors i aïllants
- Revisió periòdica maquinària i equips d'obra

13.3. Informació

Tot el personal, a l'inici de l'obra o quan s'hi incorpori, haurà rebut de la seva empresa, la informació dels riscos i de les mesures correctores que farà servir en la realització de les seves tasques.

13.4. Formació

Cada empresa ha d'acreditar que el seu personal a l'obra ha rebut formació en matèria de seguretat i salut.

A partir de la tria del personal més qualificat, es designarà qui actuarà com a socorrista a l'obra.

13.5. Medicina preventiva i primers auxilis

Es disposarà d'una farmaciola amb el material necessari.

La farmaciola es revisarà mensualment i es reposarà immediatament el material consumit.

S'haurà d'informar en un rètol visible a l'obra de l'emplaçament més proper dels diversos centres mèdics (serveis propis, mútues patronals, mutualitats laborals, ambulatoris, hospitals, etc.) on avisar o, si és el cas, portar el possible accidentat perquè rebi un tractament ràpid i efectiu.

13.6. Reconeixement mèdic

Cada contractista acreditarà que el seu personal a l'obra ha passat un reconeixement mèdic, que es repetirà cada any.

14. PREVENCIÓ DE RISC DE DANYS A TERCERS

Es senyalitzarà, d'acord amb la normativa vigent, l'enllaç de la zona d'obres amb els vials i pistes d'accés, i s'adoptaran les mesures de seguretat que cada cas requereixi.

Es senyalitzaran els accessos naturals a l'obra, i es prohibirà el pas a tota persona aliena, col·locant una tanca i les indicacions necessàries.

Es tindrà en compte, principalment:

- La circulació de la maquinària prop de l'obra
- La interferència de feines i operacions
- La circulació dels vehicles prop de l'obra

15. PLA DE SEGURETAT

En compliment de l'article 7 del Reial decret 1627/1997, de 24 d'octubre de 1997, cada contractista elaborarà un pla de seguretat y salut i adaptarà aquest estudi bàsic de seguretat i salut als seus mitjans i mètodes d'execució.

Cada pla de seguretat i salut haurà de ser aprovat, abans de l'inici de les obres, pel coordinador en matèria de seguretat i salut en execució d'obra.

Aquest pla de seguretat i salut es farà arribar als interessats, segons estableix el Reial Decret 1627/97, amb la finalitat que puguin presentar els suggeriments i les alternatives que els semblin oportuns.

El pla de seguretat i salut, juntament amb l'aprovació del coordinador, serà enviat pel contractista als serveis territorials de Treball de la Generalitat, carrer Carrera, 20-24 de Barcelona amb la comunicació d'obertura de centre de treball, com es preceptiu.

Qualsevol modificació que introdueixi el contractista en el pla de seguretat i salut, com a resultat de les alteracions i incidències que puguin produir-se en el decurs de l'execució de l'obra o bé per variacions en el projecte d'execució que ha servit de base per elaborar aquest estudi bàsic de seguretat i salut, requerirà l'aprovació del coordinador.

16. LLIBRE D'INCIDÈNCIES

A l'obra hi haurà un llibre d'incidències, sota control del coordinador de seguretat en fase d'execució, i a disposició de la direcció facultativa, l'autoritat laboral o el representant dels treballadors, els quals podran fer-hi les anotacions que considerin oportunes amb la finalitat de control de compliment.

En cas d'una anotació, el coordinador enviarà una còpia de l'anotació a la Inspecció de treball (Barcelona, Travessera de Gràcia, 303-311) dins del termini de 24 hores.

17. PRESCRIPCIONS GENERALS DE SEGURETAT

Tot el personal, incloent-hi les visites, la direcció facultativa, etc., usará el casc de seguretat per circular per l'obra.

En cas d'algun accident en que es necessiti assistència facultativa, encara que sigui lleu i l'assistència mèdica es redueixi a una primera cura, el responsable de seguretat del contractista realitzarà una investigació tècnica de les causes de tipus humà i de condicions de treball que han possibilitat l'accident.

A més dels tràmits establerts oficialment, l'empresa passarà un informe a la direcció facultativa de l'obra, on s'especificarà:

- Nom de l'accidentat; categoria professional; empresa per a la qual treballa.
- Hora, dia i lloc de l'accident; descripció de l'accident; causes de tipus personal.
- Causes de tipus tècnic; mesures preventives per evitar que es repeteixi.
- Dates límits de realització de les mesures preventives.

Aquest informe es passarà a la direcció facultativa i al coordinador de seguretat en fase d'execució el dia següent al de l'accident com a molt tard.

La direcció facultativa i el coordinador de seguretat podran aprovar l'informe o exigir l'adopció de mesures complementàries no indicades a l'informe.

El compliment de les prescripcions generals de seguretat no va en detriment de la subjecció a les ordenances i reglaments administratius de dret positiu i rang superior, ni eximeix del seu compliment.

Cada contractista portarà el control de les revisions de manteniment preventiu i les de manteniment correctiu (avaries i reparacions) de la maquinària d'obra.

En els casos que no hi hagi norma d'homologació oficial, seran de qualitat adequada a les prestacions respectives.

La maquinària de l'obra disposarà de les proteccions i dels resguards originals de fàbrica, o bé les adaptacions millorades amb l'aval d'un tècnic responsable que en garanteixi l'operativitat funcional preventiva.

Tota la maquinària elèctrica que s'usi a l'obra tindrà connectades les carcasses dels motors i els xassís metàl·lics a terra, per la qual cosa s'instal·laran les piquetes de terra necessàries.

Les connexions i les desconexions elèctriques a màquines o instal·lacions les farà sempre l'electricista de l'obra.

Queda expressament prohibit efectuar el manteniment o el greixat de les màquines en funcionament.

18. CONDICIONS DELS MITJANS DE PROTECCIÓ

Tots els equips de protecció individual (EPI) i sistemes de protecció col·lectiva (SPC) tindran fixat un període de vida útil.

Quan, per circumstàncies de treball, es produeixi un deteriorament més ràpid d'una determinada peça o equip, aquesta es reposarà, independentment de la durada prevista o de la data de lliurament.

Aquelles peces que pel seu ús hagin adquirit més joc o toleràncies de les admeses pel fabricant, seran reposades immediatament.

L'ús d'una peça o d'un equip de protecció mai no representarà un risc per si mateix.

19. EQUIPS DE PROTECCIÓ INDIVIDUAL (EPI)

Cada contractista portarà el control d'entrega dels equips de protecció individual (EPI) de la totalitat del personal que intervé a l'obra.

Es descriu, en aquest apartat, la indumentària per a protecció personal que es fa servir més i amb més freqüència en un centre de treball del ram de la construcció, en funció dels riscos més corrents a què estan exposats els treballadors d'aquest sector.

Casc de protecció:

El casc ha de ser d'ús personal i obligat en les obres de construcció.

Ha d'estar homologat d'acord amb la norma tècnica reglamentària MT-1, Resolució de la DG de Treball de 14-12-74, BOE núm. 312 de 30-12-74.

Les característiques principals del casc són:

- Classe N: es pot fer servir en treballs amb riscos elèctrics a tensions inferiors o iguals a 1.000 V.
- Pes: no ha d'ultrapassar els 450 g.

Els que hagin sofert impactes violents o que tinguin més de quatre anys, encara que no hagin estat utilitzats han de ser substituïts per uns altres de nous.

En casos extrems, els podran utilitzar diferents treballadors, sempre que se'n canviïn les peces interiors en contacte amb el cap.

Calçat de seguretat:

Atès que els treballadors del ram de la construcció estan sotmesos al risc d'accidents mecànics, i que hi ha la possibilitat de perforació de les soles per claus, és obligat l'ús de calçat de seguretat (botes) homologat d'acord amb la Norma tècnica reglamentària MT-5, Resolució de la DG de Treball de 31-01-80, BOE núm. 37 de 12-02-80.

Les seves característiques principals són:

- Classe: calçat amb puntera (la plantilla serà opcional en funció del risc de punció plantar).
- Pes: no ha d'ultrapassar els 800 g.

Quan calgui treballar en terrenys humits o es puguin rebre esquitxades d'aigua o de morter, les botes han de ser de goma. Norma tècnica reglamentària MT-27, Resolució de la DG de Treball de 03-12-81, BOE núm. 305 de 22-12-81, classe E.

Guants:

Per tal d'evitar agressions a les mans dels treballadors (dermatosi, talls, esgarrapades, picadures, etc.), cal fer servir guants. Poden ser de diferents materials, com ara:

- cotó o punt: feines lleugeres
- cuir: manipulació en general
- làtex rugós: manipulació de peces que tallin
- lona: manipulació de fustes

Per a la protecció contra els agressius químics, han d'estar homologats segons la Norma tècnica reglamentària MT-11, Resolució de la DG de Treball de 06-05-77, BOE núm. 158 de 04-07-77.

Per a feines en les quals pugui haver-hi el risc d'electrocució, cal fer servir guants homologats segons la Norma tècnica reglamentària MT-4, Resolució de la DG de Treball de 28-07-75, BOE núm. 211 de 02-11-75.

Cinturons de seguretat

En tot treball d'alçada amb perill de caiguda serà preceptiu l'ús de cinturó de seguretat:

- Classe A: Quan el treballador no necessiti desplaçar-se o estigui limitat en els seus desplaçaments. L'element serà sempre tens per tal d'impedir la caiguda lliure.

- Classe B: Quan el treballador pugui estar suspès només hi hagin esforços estàtics (però de l'usuari). Mai haurà de donar-se la possibilitat de caiguda lliure.
- Classe C: Quan el treballador pugui desplaçar-se i hi hagi la possibilitat de caiguda lliure. Es vigilarà de manera especial la seguretat del punt d'ancoratge així com la seva resistència.

Estaran degudament homologats per les Normes MT-13, MT-21 i MT-22.

Dispositius anticaigudes

Quan els treballadors realitzin operacions d'elevació i/o descens s'utilitzaran dispositius anticaigudes dels següents tipus:

- Classe A: En operacions d'elevacions i descens, havent-hi llibertat de moviments
- Classe B: En operacions de descens o evacuació ràpida de persones
- Classe C: Per a treballs de curta durada i en situacions de bastimentades

Estaran homologats per la Norma MT-28.

Protectors auditius:

Quan els treballadors estiguin en un lloc o àrea de treball amb un nivell de soroll superior als 80 dB (A), és obligatori l'ús de protectors auditius, que sempre seran d'ús individual.

Aquests protectors han d'estar homologats d'acord amb la Norma tècnica reglamentària MT-2, Resolució de la DG de Treball de 28-01-75, BOE núm. 209 de 01-09-75.

Protectors de la vista:

Quan els treballadors estiguin exposats a projecció de partícules, pols o fum, esquitxades de líquids i radiacions perilloses o enlluernades, hauran de protegir-se la vista amb ulleres de seguretat i/o pantalles.

Les ulleres i oculars de protecció anti-impactes han d'estar homologats d'acord amb la Norma tècnica reglamentària MT-16, Resolució de la DG de Treball de 14-06-78, BOE núm. 196 de 17-08-78, i MT-17, Resolució de la DG de Treball de 28-06-78, BOE de 09-09-78.

Proteccions de les vies respiratòries

Per a protegir les vies respiratòries dels treballadors dedicats a les operacions de tall amb disc de les peces ceràmiques o prefabricats de formigó, s'utilitzaran mascaretes amb filtre mecànic, segons homologació amb les Normes MT-17, MT-18 i MT19.

Roba de treball:

Els treballadors de la construcció han de fer servir roba de treball, preferiblement del tipus granota, facilitada per l'empresa en les condicions fixades en el conveni col·lectiu provincial.

La roba ha de ser de teixit lleuger i flexible, ajustada al cos, sense elements addicionals (bocamànigues, gires, etc.) i fàcil de netejar.

En el cas d'haver de treballar sota la pluja o en condicions d'humitat similars, se'ls entregarà roba impermeable.

20. SISTEMES DE PROTECCIONS COL·LECTIVES (SPC)

Es descriu en aquest apartat les proteccions de caràcter col·lectiu, que tenen com a funció principal fer de pantalla entre el focus de possible agressió i la persona o objecte a protegir.

Es distingiran els equips que garanteixin la impossibilitat d'un accident (prevenció) d'aquells que encara no evitin l'accident, si poden evitar lesions o disminuir la seva gravetat (protecció). S'empraran els següents equips de protecció col·lectiva els quals s'ajustaran a les característiques fonamentals següents:

Pòrtics limitadors de gàlib

Disposaran de llinda degudament senyalitzada.

Tanques autònomes de limitació i protecció

Tindran, com a mínim 90 cm d'alçada, estant constituïdes a base de tubs metàl·lics. Disposaran de potes per mantenir la seva verticalitat.

Topalls de desplaçament de vehicles

Es podran realitzar amb un parell de taulons embridats, fixats al terreny per medi de rodons fixats al mateix, o d'altre manera eficaç.

Xarxes

Seràn de poliamida les seves característiques generals seràn tals que compleixin, amb garantia, la funció protectora per la qual estan previstes.

Elements de subjecció de cinturó de seguretat, ancoratge i suports

Tindran suficient resistència per suportar els esforços als que puguin ser sotmesos d'acord amb la seva funció protectora.

Interruptors diferencials i preses de terra

La sensibilitat mínima dels interruptors diferencials serà per enllumenat de 30 mA i per força de 300 mA. La resistència de les preses de terra no serà superior a la que garantitzi, d'acord amb la sensibilitat de l'interruptor diferencial, una tensió de contacte indirecta màxima de 24 V. Es mesurarà la seva resistència periòdicament i, al menys a l'època més seca de l'any.

Cables i receptors elèctrics

Compliran el vigent Reglament Electrotècnic de Baixa Tensió i les seves instruccions.

Baranes

Seràn rígides de 90 cm d'alçada mínima, barra intermitja o banderols verticals separades cada 15 cm. Les baranes envoltaran el perímetre de la planta en obres, només deixant lliures els accessos previstos. Tindran la resistència suficient per garantir la retenció de persones (50 Kp/ml). Per les zones d'abocament de deixalles, seran practicables.

Il·luminació

Es disposarà de la adequada llum artificial per als treballs, extremant-se aquesta mesura en operacions delicades o de major risc.

Escut de seguretat

Tindran resistència i vol adequat per suportar l'impacte dels materials i la seva protecció cap l'exterior.

Reg de deixalles

Es regaran convenientment les deixalles per evitar la formació de pols, de forma que no es produeixin taps, tallant-se el cabal d'aigua cada cop que s'efectui aquesta operació.

Senyalització

Es disposaran senyals en els accessos de l'obra de forma visible:

- Stop
- Obligatori ús de casc, ulleres, botes, etc.
- Risc elèctric, caiguda d'objectes, caiguda a diferent nivell, maquinària pesada en moviment, càrregues sospeses, incendi i explosions
- Entrada i sortida de vehicles
- Prohibit el pas a tota persona aliena a l'obra
- Farmaciola i extintor

Cordó d'abalisament

S'empraran conjuntament amb les senyalitzacions corresponents per delimitar clarament les zones de treball en les quals estarà prohibida l'entrada a persones o vehicles aliens a l'obra.

També es disposarà en circumstàncies especials, previstes amb la suficient antelació com són: col·locació d'elements prefabricats i operacions metal·liques (quan el director ho trobi oportú) pel seu evident perill o la integritat física de les persones.

En tots els casos que calgui, en el seu ús es garantiran les suficients distàncies de seguretat que el risc necessiti.

Extintors

Seràn adequats en agent extintor i tamany al tipus d'incendi previsible, i es revisaran cada 6 mesos com a màxim.

Mitjans auxiliars de topografia

Aquests mitjans, tal com cintes, banderols, mires, etc., seràn dielèctrics, donat el risc d'electrocució per les línies elèctriques

21. SERVEIS DE PREVENCIÓ

Servei tècnic de seguretat i salut:

El contractista adjudicatari de les obres de referència han de tenir assessorament tècnic en seguretat i salut, propi o extern, d'acord amb el Reial decret 39/1997 sobre serveis de prevenció.

Servei mèdic:

Els contractistes d'aquesta obra disposaran d'un servei mèdic d'empresa, propi o mancomunat.

Tot el personal de nou ingrés a la contracta, encara que sigui eventual o autònom, haurà de passar el reconeixement mèdic pre-laboral obligat. Són també obligades les revisions mèdiques anuals dels treballadors ja contractats.

22. COMITÈ DE SEGURETAT I SALUT

Es constituirà el Comitè de Seguretat i Salut quan calgui, segons la legislació vigent i allò que disposa el conveni col·lectiu provincial del sector.

Es nomenarà per escrit socorrista el treballador voluntari que tingui capacitat i coneixements acreditats de primers auxilis, amb el vist-i-plau del servei mèdic. És interessant que participi en el Comitè de Seguretat i Salut.

El socorrista revisarà mensualment la farmaciola, i reposarà immediatament el que s'hagi consumit.

23. INSTAL·LACIONS DE SALUBRITAT I CONFORT

Les instal·lacions provisionals d'obra s'adaptaran, pel que fa a elements, dimensions i característiques, al que preveuen a l'especificat els articles 44 de l'Ordenança general de seguretat i higiene, i 335,336 i 337 de l'Ordenança laboral de la construcció, vidre i ceràmica.

24. CONDICIONS ECONÒMIQUES

El pressupost d'execució material dels treballs de Seguretat i Salut és de:

CENT VUITANTA-CINC EUROS I CINQUANTA-CINC CÉNTIMS. (185,55 €)

El control econòmic de les partides que integren el pressupost de l'estudi bàsic de seguretat i salut que siguin abonables al contractista principal, serà idèntic al que s'apliqui a l'estat d'amidaments del projecte d'execució.

25. COMPLIMENT DEL RD 1627/1997 PER PART DEL PROMOTOR: COORDINADOR DE SEGURETAT I AVÍS PREVI

El promotor ha de designar un coordinador de seguretat en la fase d'execució de les obres per tal de que assumeixi les funcions que es defineixen en el RD 1627/1997,

El promotor ha d'efectuar un avís als Serveis Territorials de treball de la Generalitat de Catalunya, carrer Carrera, 20-24 de Barcelona, abans de l'inici de les obres.

L'avís previ és redactarà d'acord amb el disposat en l'annex III del RD 1627/1997, de data 24-10-97.

26. LEGISLACIÓ ESPECÍFICA DE SEGURETAT I SALUT EN LA CONSTRUCCIÓ

Reglamento de seguridad e higiene en el trabajo.

Orden de 31 de enero de 1940, del Ministerio de Trabajo (BOE núm. 34, 03/02/1940)

Reglamento de seguridad e higiene en el trabajo.

Orden de 20 de mayo de 1952, del Ministerio de Trabajo (BOE núm. 167, 15/06/1952)

* Modificación del artículo 115. Orden de 10 de diciembre de 1953 (BOE núm. 356, 22/12/1953)

Reglament derogat, Cap. III. "Andamios", (BOE 13 de noviembre de 2004). Real Decreto 2177/2004

Ordenanza de trabajo para las industrias de la construcción, vidrio y cerámica.

Orden de 28 de agosto de 1970, del Ministerio de Trabajo (BOE núms. 213 al 216, 05, 07-09/09/1970) (C.E. - BOE núm. 249, 17/10/1970)

* Modificación de la Ordenanza. Orden de 27 de julio de 1973 (BOE núm. 182, 31/07/ 1973)

Ordenanza general de seguridad e higiene en el trabajo.

Orden de 9 de marzo de 1971, del Ministerio de Trabajo (BOE núms. 64 y 65, 16 y 17/03/ 1971) (C.E. - BOE núm. 82, 06/03/1971)

Reglamento de aparatos elevadores para obras.

Orden de 23 de mayo de 1977, del Ministerio de Industria (BOE núm. 141, 14/06/1977) (C.E. - BOE núm. 170, 18/07/1977)

* Modificación artículo 65. Orden de 7 de marzo de 1981 (BOE núm. 63, 14/03/1981)

Reglamento de explosivos.

Decreto 2114/1978, de 2 de marzo, de la Presidencia del Gobierno (BOE núm. 214, 07/ 09/1978)

* Modificación. Real Decreto 829/1980, de 18 de abril (BOE núm. 109, 06/05/1980)

Modificación de la instrucción técnica complementaria 10.3.01 "Explosivos Voladuras Especiales" del capítulo X "Explosivos" del Reglamento General de Normas Básicas de Seguridad Minera.

Orden de 29 de julio de 1994, del Ministerio de Industria y Energía (BOE núm. 195, 16/08/1994) (C.E. - BOE núm. 260, 31/10/1994)

Reglamento de seguridad en las máquinas.

Real Decreto 1495/1986, de 26 de mayo, de la Presidencia del Gobierno (BOE núm. 173, 21/07/1986) (C.E. - BOE núm. 238, 04/10/1986)

* Modificación. Real Decreto 590/1989, de 19 de mayo, del Ministerio de Relaciones con las Cortes y de la Secretaría del Gobierno (BOE núm. 132, 03/06/1989)

* Instrucción técnica complementaria ITC-MSG-SM1. Orden de 8 de abril de 1991, del Ministerio de Relaciones con las Cortes y de la Secretaría del Gobierno (BOE núm. 87, 11/04/1991)

* Modificación. Real Decreto 830/1991, de 24 de mayo, del Ministerio de Relaciones con las Cortes y de la Secretaría del Gobierno (BOE núm. 130, 31/05/1991)

Infracciones y sanciones en el orden social.

Ley 8/1988, de 7 de abril, de la Jefatura del Estado (BOE núm. 91, 15/04/1988)

Disposiciones de aplicación de la Directiva del Consejo 84-528-CEE sobre aparatos elevadores y de manejo mecánico.

Real Decreto 474/1988, de 30 de marzo, del Ministerio de Industria y Energía (BOE núm. 121, 20/05/1988)

ITC-MIE-AEM2 "Grúas desmontables para obras".

Orden de 28 de junio de 1988, del Ministerio de Industria y Energía (BOE núm. 162, 07/07/1988) (C.E. - BOE núm. 239, 05/10/1988)

* Modificación. Orden de 16 de abril de 1990 (BOE núm. 98, 24/04/1990) (C.E. BOE núm 115, 14/05/1990)

Se aprueba la Instrucción Técnica Complementaria ITC-MIE-AEM4 del Reglamento de Aparatos de Elevación y Manutención, referente a "grúas móviles autopropulsadas usadas".

Real Decreto 2370/1996, de 18 de noviembre, del Ministerio de Industria y Energía (BOE núm. 24/12/1996)

Disposiciones de aplicación de la Directiva del Consejo 89-392-CEE, relativa a la aproximación de las legislaciones de los Estados miembros sobre máquinas.

Real Decreto 1435/1992, de 27 de noviembre, del Ministerio de Relaciones con las Cortes y de la Secretaría del Gobierno (BOE núm. 297, 11/12/1995)

* Modificación. Real Decreto 56/1995, de 20 de enero (BOE núm. 33, 08/02/1995)

* Relación de normas armonizadas en el ámbito del Real Decreto. Resolución de 1 de junio de 1996, del Ministerio de Industria y Energía (BOE núm. 155, 27/06/1996)

Regulación de las condiciones para la comercialización y libre circulación intracomunitaria de los equipos de protección individual.

Real Decreto 1407/1992, de 20 de noviembre, del Ministerio de Relaciones con las Cortes y de la Secretaría del Gobierno (BOE núm. 311, 28/12/1992) (C.E. - BOE núm. 42, 24/02/1993)

* Modificación. Real Decreto 159/1995, de 3 de febrero, del Ministerio de la Presidencia (BOE núm. 57, 08/03/1995) (C.E. - BOE núm. 57, 08/03/1995)

Reglamento sobre trabajos con riesgo de amianto.

Orden de 31 de octubre de 1984, del Ministerio de Trabajo (BOE núm. 267, 07/11/1984) (C.E. - BOE núm. 280, 22/11/1984)

* Normas complementarias. Orden de 7 de enero de 1987 (BOE núm. 13, 15/01/1987)

* Prevención y reducción de la contaminación del medio ambiente producida por el amianto. Real Decreto 108/1991, de 1 de febrero, del Ministerio de Relaciones con las Cortes y de la Secretaría del Gobierno (BOE núm. 32, 06/02/1991) (C.E. - BOE núm. 43, 19/02/1991)

Modificación de los artículos 2, 3 y 13 de la Orden de 31 de octubre de 1984 por la que se aprueba el Reglamento sobre trabajos con riesgo de amianto y el artículo 2 de la Orden de 7 de enero de 1987 por la que se establecen normas complementarias al citado reglamento.

Orden de 26 de julio de 1993, del Ministerio de Trabajo y seguridad Social (BOE núm. 186, 05/08/1993)

S'estableix un certificat sobre compliment de les distàncies reglamentàries d'obres i construccions a línies elèctriques.

Resolució de 4 de novembre de 1988, del Departament d'Indústria i Energia (DOGC núm. 1075, 30/11/1988)

Se establecen los requisitos y datos de las comunicaciones de apertura previa o reanudación de actividades de empresas y centros de trabajo.

Orden de 6 de mayo de 1988, del Ministerio de Trabajo y Seguridad Social (BOE núm. 117, 16/05/1988)

Protección de los trabajadores frente a los riesgos derivados de la exposición al ruido durante el trabajo.

Real Decreto 1316/1989, de 27 de octubre, del Ministerio de Relaciones con las Cortes y de la Secretaría del Gobierno (BOE núm. 263, 02/11/1989) (C.E. - BOE núm. 295, 09/12/1989 y núm. 126, 26/05/1990)

Texto Refundido de la Ley del Estatuto de los Trabajadores.

Real Decreto-Legislativo 1/1995, de 24 de marzo, del Ministerio de Trabajo y Seguridad Social (BOE 29/03/1995)

Prevención de riesgos laborales.

Ley 31/1995, de 10 de noviembre de la Jefatura del Estado (BOE núm. 269, 10/11/1995)

Se aprueba el Reglamento de los Servicios de Prevención.

Real Decreto 39/1997, de 17 de enero, del Ministerio de Trabajo y Asuntos Sociales (BOE núm. 27, 31/01/1996)

Disposiciones mínimas en materia de señalización de seguridad y salud en el trabajo.

Real Decreto 485/1997, de 14 de abril, del Ministerio de Trabajo y Asuntos Sociales (BOE núm. 97, 23/04/1997)

Disposiciones mínimas de seguridad y salud relativas a la manipulación manual de cargas que entrañe riesgos, en particular dorsolumbares, para los trabajadores.

Real Decreto 487/1997, de 14 de abril, del Ministerio de Trabajo y Asuntos Sociales (BOE núm. 97, 23/04/1997)

Disposiciones mínimas de seguridad y salud en los lugares de trabajo.

Real Decreto 486/1997, de 14 de abril, del Ministerio de Trabajo y Asuntos Sociales (BOE núm. 97, 23/04/1997)

Protección de los trabajadores contra los riesgos relacionados con la exposición a agentes cancerígenos durante el trabajo.

Real Decreto 665/1997, de 12 de mayo, del Ministerio de la Presidencia (BOE núm. 124, 24/05/1997)

Disposiciones mínimas de seguridad y salud relativas a la utilización por los trabajadores de equipos de protección individual.

Real Decreto 773/1997, de 30 de mayo, del Ministerio de la Presidencia (BOE núm. 140, 12/06/1997)

Se establecen las disposiciones mínimas de seguridad y salud para la utilización por los trabajadores de los equipos de trabajo.

Real Decreto 1215/1997, de 18 de julio, del Ministerio de la Presidencia (BOE núm. 188, 07/08/1997)

Real Decreto 2177/2004 (BOE de 13/11/2004)

A.1) Modificación apartado 1.6 del anexo I

A.2) Apartado 4 del anexo IIV

Se aprueban las disposiciones mínimas destinadas a proteger la seguridad y la salud de los trabajadores en las actividades mineras.

Real Decreto 1389/1997, de 5 de septiembre, del Ministerio de Industria y Energía (BOE núm 240, 07/10/1997)

Se establecen disposiciones mínimas de seguridad y de salud en las obras de construcción.

Real Decreto 1627/1997, de 24 de octubre, del Ministerio de la Presidencia (BOE núm. 256, 25/10/1997)

Real Decreto 2177/2004 (BOE de 13/11/2004)

E) Modificación apartado C.5 Anexo IV (Andamios y escaleras)

S'aprova el model del Llibre d'incidències en obres de construcció.

Ordre de 12 de gener de 1998, del Departament de Treball (DOGC núm. 2565, 27/01/1998)

- Convenio colectivo general del sector de la construcción. Resolución de 4-5-1992 de la Dirección General de Trabajo (BOE núm.121, 20/05/1992)
- Conveni col·lectiu provincial de la construcció.

Esterrí de Cardós , juliol de 2025

Christian Lladós
Arquitecte.
Serveis tècnics municipal

27. DOCUMENTACIÓ GRÀFICA



SITUACIÓ



Pallars Sobirà COMARCA

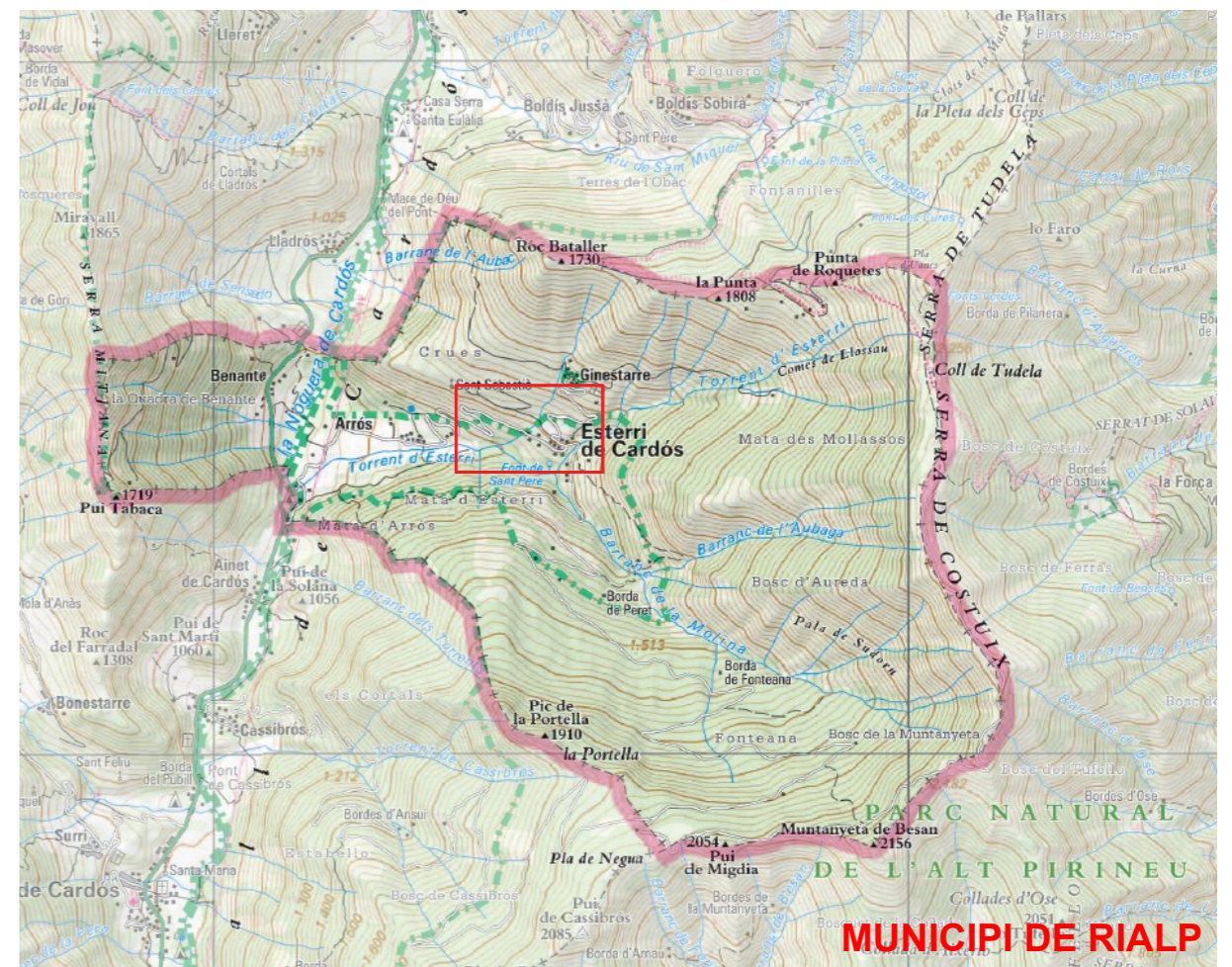

MUNICIPI DE RIALP



EMPLAÇAMENT Esc. = 1/4000



PROJECTE:
MILLORA I ADEQUACIÓ DE LA CARRETERA D'ACCÉS ALS NUCLIS D'ESTERRI DE CARDÓS I GINESTARRE -T.M. D'ESTERRI DE CARDÓS-(PALLARS SOBIRÀ)

EMPLAÇAMENT:
MUNICIPI D'ESTERRI DE CARDÓS

PROMOTOR:
AJUNTAMENT D'ESTERRI DE CARDÓS

DATA:
JULIOL DE 2025
REF. EXP.
-

PLANOL:
SITUACIÓ EMPLAÇAMENT

ESCALA A-3:
INDICADES

TÈCNIC REDACTOR:
CHRISTIAN LLADÓS ARQUITECTE

PLANOL
01
FULL DE 116



Foto 1

Foto 2

Foto 3

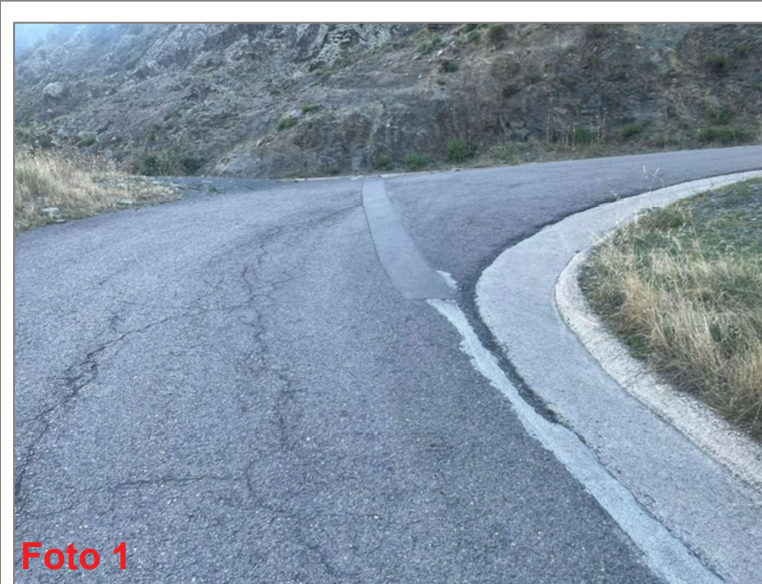

- FERM EN BON ESTAT DE CONSERVACIÓ
- FERM ANTIC
- FERM QUE HA ESGOTAT LA SEVA VIDA ÚTIL
(Àmbit en el qual està previst que actuï el Consell Comarcal del Pallars Sobirà)

	PROJECTE: MILLORA I ADEQUACIÓ DE LA CARRETERA D'ACCÉS ALS NUCLIS D'ESTERRI DE CARDÓS I GINESTARRE -T.M. D'ESTERRI DE CARDÓS- (PALLARS SOBIRÀ)	EMPLAÇAMENT: MUNICIPI D'ESTERRI DE CARDÓS	PROMOTOR: AJUNTAMENT D'ESTERRI DE CARDÓS	DATA: JULIOL DE 2025 REF. EXP. -	PLANOL: ESTAT ACTUAL PLANTA GENERAL CONSERVACIÓ FERM	ESCALA A-3: 1/3000	TÈCNIC REDACTOR: CHRISTIAN LLADÓS ARQUITECTE	PLANOL 02 FULL 1 DE 2



 CUNETA DE FORMIGÓ
 Fotos 1 i 2 Cunetes contaminades i obturades amb material sòlid que dificulta el correcte desgüàs de les cunetes
 Fotos 3 Vegetació invasiva que resta visibilitat als conductors i alhora malmet el ferm



PROJECTE:
MILLORA I ADEQUACIÓ DE LA CARRETERA D'ACCÉS ALS NUCLIS D'ESTERRI DE CARDÓS I GINESTARRE -T.M. D'ESTERRI DE CARDÓS- (PALLARS SOBIRÀ)

EMPLAÇAMENT:
MUNICIPI D'ESTERRI DE CARDÓS

PROMOTOR:
AJUNTAMENT D'ESTERRI DE CARDÓS

DATA:
 JULIOL DE 2025
 REF. EXP.
 -

PLANOL:
ESTAT ACTUAL PLANTA GENERAL CUNETES DE FORMIGÓ

ESCALA A-3:
 1/3000

TÈCNIC REDACTOR:
 CHRISTIAN LLADÓS ARQUITECTE

PLANOL
02
 FULL 2 DE 218

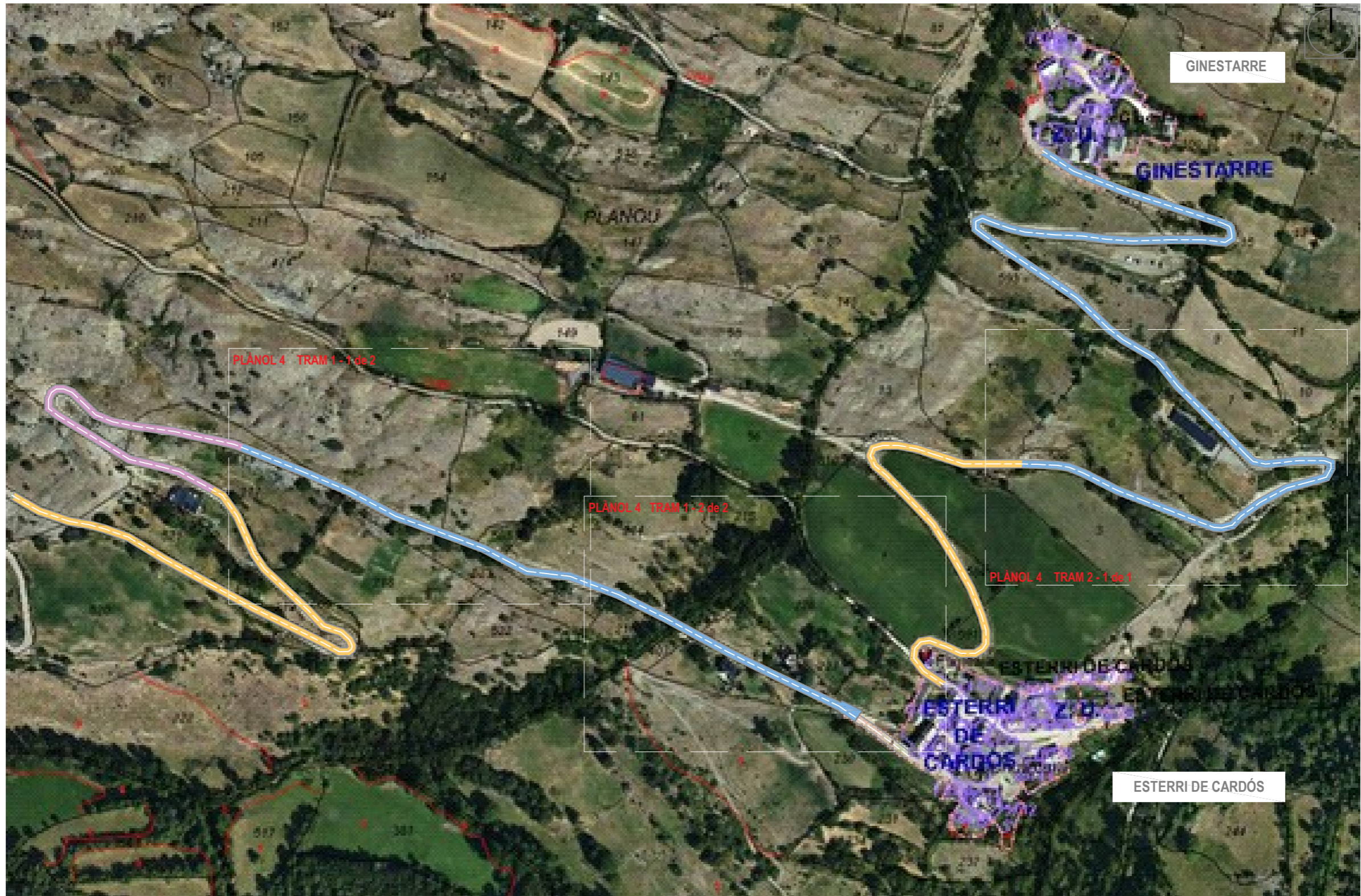

PROJECTE:

MILLORA I ADEQUACIÓ DE LA CARRETERA D'ACCÉS ALS NUCLIS D'ESTERRI DE CARDÓS I GINESTARRE -T.M. D'ESTERRI DE CARDÓS- (PALLARS SOBIRÀ)

EMPLAÇAMENT:

MUNICIPI D'ESTERRI DE CARDÓS

PROMOTOR:

AJUNTAMENT D'ESTERRI DE CARDÓS

DATA:

JULIOL DE 2025

REF. EXP.

-

PLANOL:

PROPOSTA PLANTA GENERAL

ESCALA A-3:

1/3300

TÈCNIC REDACTOR:

CHRISTIAN LLADÓS ARQUITECTE

PLANOL

03

FULL - DE - 119



TRAM 1

- MILLORA FERM 6cm
- NETEJA CUNETA REVESTIDA

Full 1 de 2
Full 2 de 2

 <p>PROJECTE: MILLORA I ADEQUACIÓ DE LA CARRETERA D'ACCÉS ALS NUCLIS D'ESTERRI DE CARDÓS I GINESTARRE -T.M. D'ESTERRI DE CARDÓS-(PALLARS SOBIRÀ)</p>	<p>EMPLAÇAMENT: MUNICIPI D'ESTERRI DE CARDÓS</p>	<p>PROMOTOR: AJUNTAMENT D'ESTERRI DE CARDÓS</p>	<p>DATA: JULIOL DE 2025</p> <p>REF. EXP. -</p>	<p>PLANOL: PROPOSTA ACTUACIONS</p>	<p>ESCALA A-3: 1/1200</p>	<p>TÈCNIC REDACTOR: CHRISTIAN LLADÓS ARQUITECTE</p>	<p>PLANOL 04</p> <p>FULL 1 DE 3</p>
---	---	--	--	---	-------------------------------	---	--

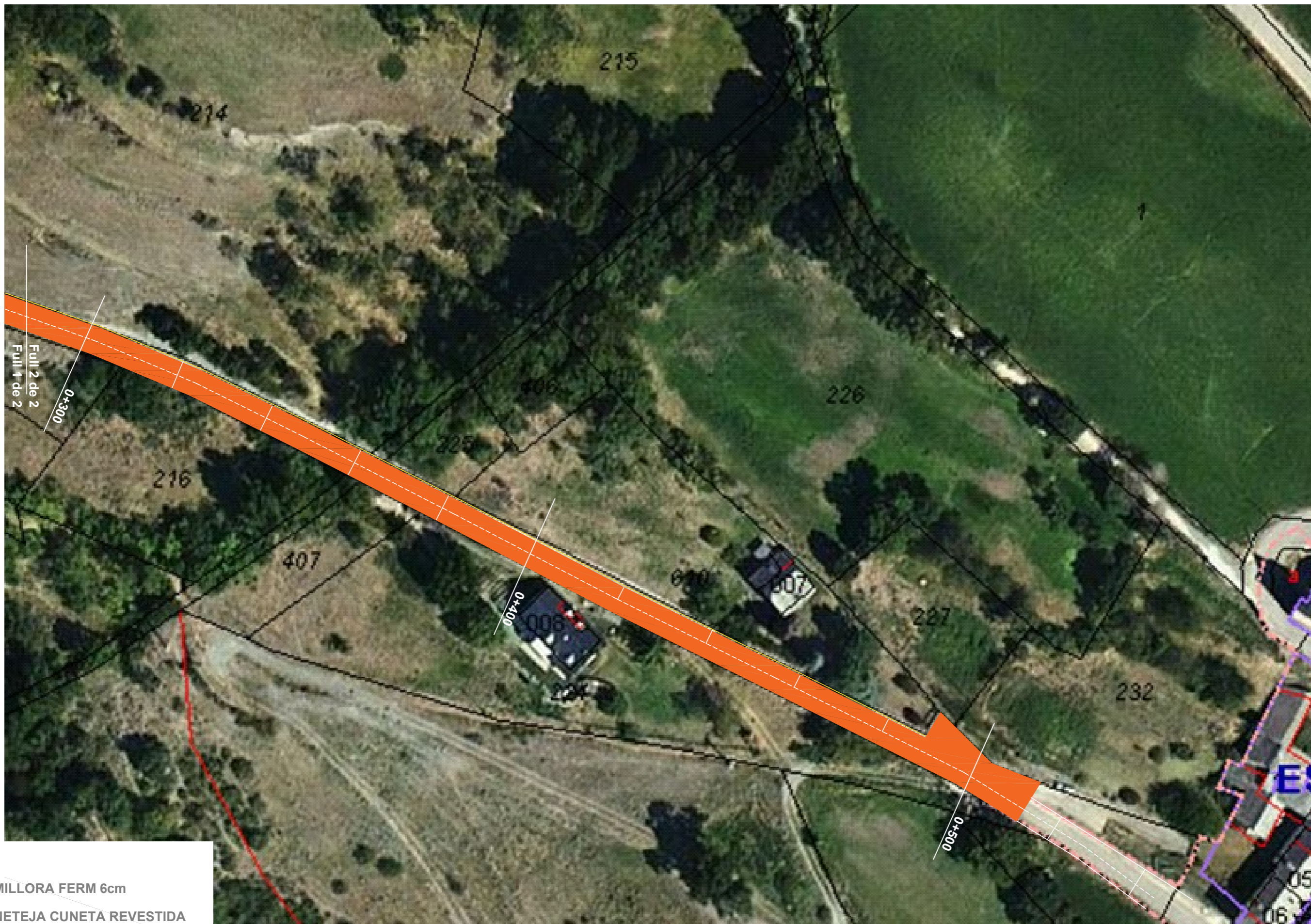

TRAM 1

- MILLORA FERM 6cm
- NETEJA CUNETA REVESTIDA



PROJECTE:
MILLORA I ADEQUACIÓ DE LA CARRETERA D'ACCÉS ALS NUCLIS D'ESTERRI DE CARDÓS I GINESTARRE -T.M. D'ESTERRI DE CARDÓS- (PALLARS SOBIRÀ)

EMPLAÇAMENT:
MUNICIPI D'ESTERRI DE CARDÓS

PROMOTOR:
AJUNTAMENT D'ESTERRI DE CARDÓS

DATA:
 JULIOL DE 2025
 REF. EXP.
 -

PLANOL:
PROPOSTA ACTUACIONS

ESCALA A-3:
 1/1200

TÈCNIC REDACTOR:
 CHRISTIAN LLADÓS
 ARQUITECTE

PLANOL
04
 FULL 2 DE 3



TRAM 2

- MILLORA FERM 6cm
- NETEJA CUNETA REVESTIDA
- PAS TRANSVERSAL TUB CORRUGAT Ø 160mm



PROJECTE:
MILLORA I ADEQUACIÓ DE LA CARRETERA D'ACCÉS ALS NUCLIS D'ESTERRI DE CARDÓS I GINESTARRE -T.M. D'ESTERRI DE CARDÓS-(PALLARS SOBIRÀ)

EMPLAÇAMENT:
MUNICIPI D'ESTERRI DE CARDÓS

PROMOTOR:
AJUNTAMENT D'ESTERRI DE CARDÓS

DATA:
 JULIOL DE 2025
 REF. EXP.
 -

PLANOL:
PROPOSTA ACTUACIONS

ESCALA A-3:
 1/1200

TÈCNIC REDACTOR:
 CHRISTIAN LLADÓS ARQUITECTE

PLANOL
04
 FULL 3 DE 3