



Ajuntament de Rupia

## Projecte d'Arranjament del pas de la Riera al Passeig de les Acàcies



# ÍNDEX DEL PROJECTE

I\_MEMÒRIA I ANNEXES

II\_DCCUMENACIÓ GRÀFICA

III\_PREUS SIMPLES

IV\_PREUS DESCOMPOSATS

V\_AMIDAMENTS

VI\_PRESSUPOST

VII\_PLEC DE CONDICIONS TÈCNIQUES

DOCUMENTS COMPLEMENTÀRIS (en arxius annexes a aquest projecte)

DC 1 ESTUDI DE SEGURETAT I SALUT  
DC 2 PLA DE CONTROL DE QUALITAT  
DC 3 ESTUDI TOPOGRÀFIC

# I MEMÒRIA

## ÍNDEX DE LA MEMORIA

### MG\_DADES GENERALS

- MG 1 Identificació i objecte del projecte
- MG 2 Agents del projecte
- MG 3 relació de projectes parcials

### MD\_MEMÒRIA DESCRIPTIVA

- MD 0 Introducció
- MD 1 Objecte del projecte
- MD 2 Descripció de la situació actual
- MD 3 Incorporació de criteris de gènere
- MD 4 Solució adoptada, descripció del projecte
- MD 5 Desenvolupament del projecte número de fases
- MD 6 Expropiacions i autoritzacions necessàries
- MD 7 Serveis afectats
- MD 8 Revisió de preus
- MD 9 Pressupost
- MD 10 Justificació de preus
- MD 11 Termini d'execució i garantia, programa de treball
- MD 12 Definició d'obra complerta
- MD 13 Classificació del contractista
- MD 14 Assaig de laboratoris
- MD 15 Estudis geològics i aixecament topogràfic
- MD 16 Gestió de residus
- MD 17 Llei d'accessibilitat
- MD 18 Llei d'ordenació ambiental (enllumenat)
- MD 19 Normativa aplicable
- MD 20 Pla d'etapes

### MC\_MEMÒRIA CONSTRICTIVA

- MC 1 Topografia – relació amb els edificis existents
- MC 2 Enderrocs
- MC 3 Moviment de terres
- MC 4 Aportació de terres
- MC 5 Anàlisi del sòl i disseny dels fermes
- MC 6 Materials i paviments
- MC 7 Mobiliari urbà
- MC 8 Enllumenat urbà
- MC 9 Proteccions i senyalització
- MC 10 Vegetació
- MC 11 Conclusió

### CN\_NORMATIVA DE COMPLIMENT

- CN Normativa aplicable
- CN Normativa tècnica d'urbanització
- CN Ordre VIV/561/2010

### MA\_ANNEXES

- MA Organització i desenvolupament de l'obra.
- MA Recull fotogràfic.
- MA Pla d'execució d'obra.

# MG DADES GENERALS

## MG 1. Identificació i objecte del projecte.

Projecte	Arranjament del pas de la Riera al Passeig de les Acàcies
----------	---

Objecte del projecte	Obres de reurbanització i pavimentació de vial públic
----------------------	---

Emplaçament	Adreça	Passeig de les Acàcies.
	Número	6-8
	Municipi	Rupià
	Comarca	Baix Empordà
	CP	17131

## MG 2. Agents del projecte.

Promotor	Nom	Ajuntament de Rupia
	NIF	P1716200I
	Adreça	Plaça d'Avall, número 1
	CP	17131
	Municipi	Rupià
	Comarca	Baix Empordà
	email	ajuntament@rupia.cat

Arquitecte	Nom	dx Arquitectura (Daniel Xifra Tarrés)
	Núm. col·legiat	37274/9
	NIF	79303142-Q
	Adreça	Dnat Caputxins número 5
	CP	17004
	Municipi	Girona
	Comarca	Gironès
	email	danielxifra@coac.net

## MG 3. Relació de projectes parcials, documents complementaris i altres tècnics.

Aixecament topogràfic, realitzat per Marga Moll Topografia  
Estudi de seguretat i salut, redactat per Daniel Xifra Tarrés, arquitecte  
Gestió de residus, redactat per Daniel Xifra Tarrés, arquitecte

Rupià, a abril de 2026
Ajuntament de Rupia

Rupià, a abril de 2026
l'arquitecte: Daniel Xifra Tarrés

# MD MEMÒRIA DESCRIPTIVA

## MD 0\_Introducció.

El present projecte anomenat "Projecte Arranjament del pas de la Riera al Passeig de les Acàcies" consta d'una única actuació.

L'adequació i pavimentació del tram del pas de la Riera al Passeig de les Acàcies de Ruplà contempla la repavimentació parcial del passeig de les Acàcies concretament a la zona nord del pas de la riera que actualment està pavimentat i presenta flonjalls, forats, pedaços, i altres desperfectes, es contempla la substitució parcialment de les instal·lacions públiques afectades.

Principals dades del municipi:

Municipi	Ruplà
Comarca:	Baix Empordà
Extensió:	5,39 Km <sup>2</sup>
Vials d'accés:	GI-642
Altura:	66,00 m
Població, (2025):	225 h

El municipi de Ruplà està format per un únic nucli de proporció allargada. El Passeig de les Acàcies, objecte d'aquest projecte està situat a l'est del nucli i transcórrer d'est a oest.

## MD 1\_Objecte del projecte.

El present document defineix les característiques tècniques, d'execució i econòmiques de les obres que s'han de realitzar per desenvolupar el projecte "Arranjament del pas de la Riera al Passeig de les Acàcies" amb les condicions necessàries per al seu ús.

L'objecte del present projecte de reurbanització és l'ordenació i millora del paviment i la substitució de la xarxa d'aigua pública al llarg 30 metres del camí de l'Atalaia.

La intervenció es limita a la substitució del paviment (inclosa la rigola), així com les infraestructures afectades. En cap moment s'envaeixen altres vials fora del carrer Nou.

L'emplaçament concret es situa al Passeig de les Acàcies, municipi de Ruplà (Baix Empordà)

## MD 2\_Descripció de la situació actual.

L'àmbit total del projecte (239,00 m<sup>2</sup>) es troba al llarg del Passeig de les Acàcies, concretament en el tram al nord del pas de la riera sortint del municipi en direcció a Parlavà.

La pavimentació existent tot i que està pavimentat amb formigó, es troba força malmès en molts punts i pot dificultar el correcte pas dels vianants especialment aquells amb mobilitat reduïda.

A l'extrem sud de l'àmbit s'hi troba la riera de Ruplà, concretament el passallís, on es canvien les reixes existents. No s'actua en les dimensions ni característiques del pas.



Imatge d'emplaçament de la zona d'actuació (indicades en color vermell)

Situació urbanística - Compliment dels paràmetres urbanístics.

El planejament vigent a Rupjà és el Pla d'Ordenació Urbanística Municipal, POUM 2006, aprovat en data 21 de desembre de 2006 i publicat a efectes d'executivitat el 18 de juny de 2007, on es determina que la zona d'actuació forma part del sistema viari.

El projecte es redacta en conformitat amb el Text refós de la Llei d'urbanisme, aprovat per Decret legislatiu 1/2005, de 26 de juliol i la seva normativa de desplegament, així com de conformitat amb la legislació sectorial aplicable

Classificació	SU	Sòl urbà consolidat
Qualificació	SV	Sistema viari: (1c) Carrers
Planejament territorial	Pla territorial parcial de les Comarques de Girona	

El projecte es desenvolupa íntegrament en Classificació SU (Sòl urbà consolidat) amb Qualificació SV (Sistema viari Carrers Clau 1c).



Qualificació urbanística segons POUM Pla d'Ordenació Urbanística Municipal de Rupià.

\_Característiques de l'estat actual del carrer Nou.

Topografia	Pendent amb mitjana del 4%, amb pendent cap a sud est.
Pavimentació	Amb formigó.
Xarxes pròximes	Xarxes d'aigua potable, i de desguàs residuals i pluvials, soterrades.
Enllumenat públic	Xarxa soterrada
Xarxes telefonia	Xarxa aèria.
Xarxa elèctrica.	Xarxa aèria, amb comptadors a façanes privades, escomeses aèries.

### MD 3\_Incorporació de criteris de gènere.

El projecte seguirà les recomanacions de la Guia per al planejament urbanístic i l'ordenació urbanística amb la incorporació de criteris de gènere, de la Generalitat de Catalunya. Aquesta guia proposa solucions per generar espais públics que potencien la igualtat de gènere així com la diversitat social i generacional: espais que generin sensació de seguretat, eliminació de zones fosques i insegures a través de l'enllumenat, crear zones ombrívoles, pensar el mobiliari urbà de manera que pugui conviure amb persones de mobilitat reduïda i/o cotxets d'infants, garantir l'accessibilitat, etcètera.

#### RECOMANACIONS PER A L'APLICACIÓ DE LA PERSPECTIVA DE GÈNERE

L'espai físic no és neutre, crea jerarquies, provoca iniquitats i discriminacions, la ciutat és sexuada i sexista. Els espais, com les persones, tenen un gènere, i les relacions socials i les relacions espacials es creen mútuament.

Espais públic o espais de relació

Els espais de relació pensats per a l'equitat de gènere afavoreixen l'autonomia i la socialització de les persones ja que han estat pensats prioritant en el seu disseny i traçat les necessitats de dones i homes.

Per aconseguir-ho són imprescindibles aquests elements:

1\_Vorerres amples i actives que afavoreixen la realització de diferents activitats, amb diferenciació de materials, colors i textures en els canvis de nivell. *Per exemple: un paviment de llambordes irregulars no seria correcte pel pas de cotxets o persones amb mobilitat reduïda.*

2\_Escossells al mateix nivell de la vorera.

3\_Baranes i rampes a les zones amb pendent.

4\_Passos de vianants ben diferenciats i amb semàfors que tinguin en compte els temps lents.

5\_Bancs amb ombres que generin zones de descans en els recorreguts urbans i en les àrees d'estància.

6\_Espais intermitjos de relació entre els interiors i exteriors.

7\_Senyalització que faciliti l'orientació, la identificació i l'apropiació.

8\_Els espais de relació s'han de treballar de manera inclusiva, pensant en totes les edats i condicions de les persones que el faran servir, incorporant espais específicament pensats per a grups concrets d'usuaris i usuàries: a més específics els usos, més compartit serà l'espai.

9\_Reconèixer la tasca important de les dones a la societat: donar als parcs, places i carrers noms de dones.

10\_Treballar les senyalitzacions urbanes per fer visible la igualtat d'homes i dones al dret a la ciutat i als seus espais públics. Hi ha manca de figures femenines en els senyals.

11\_Seguretat: per fer un espai segur s'ha de treballar la visibilitat, la claredat i alternativa de recorreguts, la varietat d'usos i activitats i al presència de gent diversa. Per tant, s'ha de tenir en compte la il·luminació i evitar els murs i escales que generin racons de difícil accessibilitat, que estiguin amagats.

12\_Localització: Per afavorir la gestió de les tasques quotidianes, la localització dels habitatges ha d'estar en relació estreta amb els equipaments i comerços bàsics, així com els mitjans de transport públic que connectin amb la resta de serveis. *Exemple: la construcció de l'ascensor no només millora l'accessibilitat, també apropa el barri amb el centre de la ciutat i la parada de bus.*

El present projecte transcorre al llarg d'un de les vies principals de circulació del nucli de Vilopriu, el Carrer Nou, que circula de sud a nord recorrent la carena d'un cim. Aquesta ascensió fa que la cota entre el punt baix del carrer (sud) i el punt alt (nord) estiguin a 32 metres de cota relativa.

Al llarg de tot el recorregut d'aquest carrer també es poden observar les característiques paisatgístiques de l'entorn a escala territorial, que han esdevingut determinants per a formalitzar les decisions de projecte.

#### **MD 4\_Solució adoptada, descripció del projecte**

##### Objecte del projecte

El Passeig de les Acàcies és la via principal del nucli de Rupjà i final de l'eix de trànsit rodat més concorregut que connecta el nucli fora muralla (zona est del municipi).

A grans trets, l'actuació es basa en la substitució i reurbanització de la zona davant del pas de la riera del Passeig de les Acàcies, en uns trenta metres de longitud. D'aquesta manera

s'arreglaran els flonjalls, pedaços i esquerdes existents en el paviment. Es substituirà el tram de xarxa d'aigua que transcorre per aquest tram i s'afegirà la canalització de la xarxa de fibra en aquest tram; també s'afegirà una nova xarxa de previsió per a possibles necessitats futures.

Aquest fet també serà determinant a l'hora de formalitzar i materialitzar el projecte, que es pensarà en coherència amb la resta d'espais per potenciar un caràcter global i unitari de totes les actuacions paisatgístiques.

Amb tots aquests inputs exposats, la proposta perseguirà la voluntat que el Passeig de les Acàcies esdevingui un eix igual a l'existent, agradable al vianant tot i la seva vocació de via rodada.

### Solucions adoptades. Criteris i estratègies de projecte

#### Caràcter unitari

Majoritàriament, la proposta dona resposta a les característiques morfològiques i tectòniques de l'actual configuració del Passeig de les Acàcies, el traçat que està clarament definit per rigoles i paviments de immobles que hi donen façana i que no es modifiquen.

#### Accessibilitat garantida i convivència dels diferents usuaris

No es pot deixar de banda que aquest carrer resulta ser un nexa entre el nucli històric pròpiament dit de Rupia desenvolupat al voltant del nucli històric i la part nova del municipi. Per tant és de vital importància garantir-ne l'accessibilitat, evitant qualsevol tipus de barrera arquitectònica. La via serà de calçada única per garantir una còmoda convivència entre els diferents usuaris no motoritzats: bicicletes, vianants, etc.

#### Ordenació de l'estacionament

No es preveu la possibilitat d'estacionament en aquesta actuació.

#### Requisits econòmics

En termes generals, s'ha optat per l'economia dels materials tenint en compte els requisits econòmics de l'encàrrec. No obstant, es tracta de materials que s'integren perfectament amb l'entorn i que en cap cas transgredeixen l'estètica de Rupia. Les premses al municipi són paviments de formigó per les zones urbanes i paviments de formigó colorejat zones exteriors al nucli històric (camins i altres vies) Tots els materials són de baix manteniment i adequats a l'emplaçament.

#### Connexió amb la resta de Passeig de les Acàcies.

Als extrems est i oest de l'àmbit del projecte es connecta amb la resta del Passeig de les Acàcies aquesta connexió no es modifica, només es repavimenta conservant les alineacions i les rasants i recol·locant rigoles a mode de trencajunts.

El present projecte proposa la continuïtat d'aquesta secció amb la resta de Passeig de les Acàcies.

### Descripció general dels materials que componen l'actuació

#### A) Paviments

El paviment es realitzarà amb formigó amb fibres i malla en llocs puntuals, de 20 cm de gruix, HMF - 30 / A / F / 10 / 50 / XM1 amb una quantitat de ciment de 300 kg/m<sup>3</sup> i relació aigua ciment =< 0.5, amb Fibres, per a formigó, amb una dosificació de 25 kg/m<sup>3</sup>, escampat des de camió, estesa i vibratge amb regle vibratori, acabat ratllat manual. Incloues les juntes com a mínim cada 20 m<sup>2</sup>.

La rigola central tindrà una dimensió de 20cm i es realitzarà amb una peça de 30x 15x 10 cm de color "ceniza" o equivalent per a rigoles, es fa constar expressament que les rigoles han de ser iguals a les existents en la resta del paviment. La rigola col·locada amb morter sobre base de formigó d'ús no estructural i rejuntades amb beurada de ciment.

**B) Mobiliari- pilones**

Es col·locaran 16 pilones de ferro colat segons documentació gràfica.

**C) Vegetació**

No està prevista cap element vegetal en l'actuació.

**D) Rasants:**

No es modificarà la rasant ni les alineacions existents actualment.

**E) Remats**

En general els remats es realitzaran amb l'acabat del formigó, essent aquest l'únic material en el paviment, a banda de la rigola delimitadora i les tapes de les xarxes soterrades.

Relació de superfícies

Àrea pavimentada	239,00 m <sup>2</sup>
<b>TOTAL ÀMBIT ACTUACIÓ</b>	<b>239,00 m<sup>2</sup></b>

**MD 5\_Desenvolupament del projecte número de fases.**

El projecte ha desenvolupat els criteris fixats i han estat validats per l'Ajuntament de Rupià. S'han adaptat els serveis per les necessitats que s'han derivat del tractament de tot l'espai públic com un únic sector d'actuació.

El projecte es desenvoluparà en una única fase

**MD 6\_Expropiacions i autoritzacions necessàries.**

Segons la informació sol·licitada a l'Ajuntament de Rupià, l'àmbit on es desenvolupa el projecte no està afectat per cap parcel·la a expropiar. Els serveis afectats són els de xarxa d'aigua en baixa, i canalització de per a fibra òptica.

Per a l'execució de feines de modificació de xarxes de serveis sobre les façanes o modificació d'escomeses particulars, en cas que sigui necessari, caldrà l'autorització expressa dels propietaris reals dels immobles.

**MD 7\_Serveis afectats.**

Pel que fa als serveis públics afectats només s'afecta a serveis de titularitat municipal, xarxa d'aigua potable.

El projecte no contempla afectacions a cap altre servei públic, es poden donar afectacions puntuals que es reflecteixen en els plànols.

**MD 8\_Revisió de preus.**

No s'admetran revisions de preus. Ateses les característiques tècniques de l'obra, i donat que la durada de l'obra prevists no és superior a 12 mesos, es considera que no procedeix la revisió de preus. Per tant, el contractista haurà de tenir-ho en compte a l'hora de valorar els preus unitaris i de fer l'oferta econòmica.

#### **MD 9\_Pressupost.**

El pressupost total del projecte executiu "d'arranjament del pas de la riera al Passeig de les Acàcies" és de:

Pressupost total IVA inclòs: 75.126,41 €

El pressupost d'execució material per a la realització de les obres descrites a la memòria puja a la quantitat de cinquanta-dos mil cent setanta-quatre euros amb setanta-quatre cèntims (52.174,74 €), de manera que un cop aplicats els corresponents percentatges de Despeses Generals i Benefici Industrial queda en un pressupost d'execució per contracte de seixanta-dos mil vuitanta-set euros amb noranta-quatre cèntims (62.087,94 €)

#### **MD 10\_Justificació de preus**

Les bases emprades per a elaborar l'annex de Justificació de Preus són les Bases de Preus de l'ITEC.

#### **MD 11\_Termini d'execució i garantia, programa de treball.**

S'ha fet una previsió de durada de les obres de 3 mesos, i dependrà de les unitats d'obra, els rendiments per l'execució d'aquestes unitats i els imprevistos que per causes diverses (climatologia, etc.) es puguin presentar.

El projecte preveu l'execució del global de l'obra en una única fase. Creiem però, que és un punt a desenvolupar en major profunditat amb l'empresa constructora que liciti el projecte.

L'àmbit on es desenvolupen les obres comporta una afectació total a la vitalitat existent del Passeig de les Acàcies, ja que afecta a la totalitat de la secció del vial, fet que es tindrà en compte i es prendran les mesures de protecció i accessibilitat pertinents durant la durada de les obres.

Es proposa com a termini de garantia el de dotze (12) mesos a partir de la data de recepció de l'obra.

#### **MD 12\_Definició d'obra complerta.**

En compliment del Reglament General de la Contractació de les administracions públiques, i de l'article corresponent de la Llei 3/2007, de 4 de juliol, d'Obra Pública i dels articles 105 i 107 del Reglament general de la Llei de contractes del sector públic es fa constar que les obres constitueixen una obra complerta, en el sentit exigint per l'articulat de l'esmentat Reglament donat que l'obra compta amb tots i cadascun dels elements necessaris per a la seva utilització, i per això és susceptible d'ésser lliurada a l'ús general i públic corresponent.

#### **MD 13\_Classificació del contractista.**

La categoria dels contractes d'execució d'obra serà determinada per la seva anualitat mitjana, el càlcul de la qual es farà segons la normativa contractual vigent, amb el PEC del projecte i IVA exclòs.

D'acord amb la Llei 9/2017, del 8 de novembre, de Contractes del Sector Públic, per la qual es transposen a l'ordenament jurídic espanyol les directives del Parlament Europeu i del Consell 2014/23/UE i 2014/24/UE, de 26 de febrer de 2014, i el Reial Decret 1098/2001 de 12 d'octubre, modificat pel RD 773/2015, de 28 d'agost, el qual s'aprova el Reglament General de la Llei de Contractes de les Administracions Públiques, a continuació es proposa la classificació que ha de ser exigida als contractistes per admetre'ls a la licitació d'execució d'aquestes obres:

<b>Grup:</b>	E Hidráulica G Viales y pistas
<b>Subgrup:</b>	E7 Obras hidráulicas sin cualificación específica G6 Obras viales sin cualificación específica.
<b>Categoria:</b>	3 (de 360.000 a 840.000 € d'anualitat)

No obstant, d'acord amb l'article 77 de la Llei 9/2017 del 8 de novembre, de Contractes del Sector Públic, no és exigible la classificació del contractista per part de les administracions per a l'execució de contractes d'obres que el seu el valor estimat sigui inferior a 500.000 euros (IVA exclòs).

En aquest cas, el contractista podrà acreditar la seva solvència tant mitjançant la seva classificació com a contractista d'obres en el grup o subgrup de classificació que correspongui al contracte, o bé acreditant el compliment dels requisits específics de solvència exigits ens els plecs del contracte.

#### **MD 14\_Assaig de laboratoris.**

La direcció de les obres especificarà els assaigs que consideri necessari efectuar en el decurs de les obres a més dels indicats al programa de control de qualitat. L'import d'aquests assaigs anirà a càrrec del contractista fins a una quantitat límit corresponent al 1% del pressupost de les obres, d'acord amb el que disposa el Decret 149/2017, de 17 d'octubre, de les entitats de control de qualitat de l'edificació i dels laboratoris d'assaigs per al control de qualitat de l'edificació.

#### **MD 15\_Estudis geològics i aixecament topogràfic**

Si la Direcció Facultativa ho creu necessari, es realitzaran estudis geològics específics de les zones afectades.

La Direcció facultativa decidirà també si és procedent realitzar nous aixecaments topogràfics, si així fos necessari.

El replanteig del Projecte es farà amb el plànol topogràfic corregit i d'acord amb la correcció del tancament de les estacions topogràfiques que garanteixi el bon replanteig del projecte.

## **MD 16\_Gestió de residus.**

El present projecte requereix l'execució d'una sèrie de moviments de terres així com la demolició de paviments existents.

La totalitat d'aquests treballs es duran a terme d'acord amb el Reial Decret 210/2018, de 6 d'abril, pel qual s'aprova el Programa de prevenció i gestió de residus i recursos de Catalunya (PRECAT20), es regula la producció i gestió dels residus de la construcció i demolició i s'estableix un cànon sobre la deposició controlada dels residus de la construcció, essent un dels documents que integren aquest projecte el corresponent Estudi de gestió dels residus (veure annex MA\_Residus de la construcció).

En aquest estudi es fa una diagnosi de quin és el volum de residus que es preveu de gestionar en el marc de l'obra essent bàsic indicar que l'important volum de terres a excavar és íntegrament reutilitzat en el marc de la pròpia obra atès que el disseny de la urbanització ja ha tingut en compte la necessitat de compensar excavació i terraplens per reduir a la mínima expressió el volum de terres sobrants.

## **MD 17\_Llei d'accessibilitat**

El Decret 209/2023, de 28 de novembre, pel qual s'aprova el Codi d'accessibilitat de Catalunya, estableix les condicions d'accessibilitat necessàries perquè els espais d'ús públic, els edificis, els mitjans de transport, els productes, els serveis i els processos de comunicació garanteixin l'autonomia, la igualtat d'oportunitats i la no-discriminació de les persones amb discapacitat o amb altres dificultats d'interacció amb l'entorn, essent per tant una reglamentació plenament aplicable a l'àmbit del present projecte.

A tals efectes cal assenyalar l'àmbit d'aquest projecte té la consideració d'espai viari d'ús públic d'acord amb la definició de l'art. 6è al 16è del Decret, essent l'espai resultant de la obra d'urbanització projectada un espai d'ús públic accessible d'acord amb l'article 7è de la mateixa Llei 13/2014, de 30 d'octubre, d'accessibilitat.

La classificació de l'espai es produeix a l'article 8 classificació dels espais, i es classifica com a "c) *Espais urbans viaris existents.* "

El planejament urbanístic, els projectes d'urbanització i els d'obres ordinàries han de garantir l'accessibilitat universal (física, sensorial i cognitiva) en la mesura del seu grau d'intervenció i no seran aprovats per l'organisme corresponent si s'observen mancances derivades de l'incompliment dels criteris que estableix la Llei 13/2014, de 30 d'octubre, d'accessibilitat, dels preceptes d'aquest Codi i de les normatives que, si escau, siguin d'aplicació. Segons l'article 7 Planejament urbanística i projecte d'urbanització.

Les condicions aplicables a tots els espais segons l'article 9 apartat d) En urbanitzacions de baixa densitat, amb ús d'habitatge unifamiliar aïllat o en filera i sense activitat comercial, les vies de plataforma única d'ús per a vianants poden admetre la circulació sense limitacions horàries dels vehicles particulars que accedeixen als seus garatges, quan es tracta de vies sense sortida o amb el trànsit restringit a aquests vehicles i degudament senyalitzat, i el nombre d'habitatges que serveixen és igual a 20 o inferior.

I en l'apartat e) La velocitat màxima de circulació dels vehicles, en els horaris i les condicions que es permet, és de 10 km/h, a excepció dels vehicles d'emergència i seguretat quan el servei ho requereixi.

En els espais urbans existents les actuacions de reurbanització integral han de complir les condicions que estableix l'article 14. Es consideren actuacions de reurbanització integral les que afecten íntegrament tota una via o un tram de la mateixa i que compleix alguna de les tres condicions següents:

- a) Té una longitud superior a 250 m.
- b) Té una longitud superior al 50% del total de la via.
- c) Conté interseccions amb quatre carrers transversals o més, incloent-hi els extrems.

Els espais urbans viaris existents han d'assolir les condicions d'accessibilitat següents:

- a) Les vies amb voreres a diferent nivell de la calçada han de disposar a cada costat:
  - a1. D'un itinerari de vianants accessible si la vorera té una amplada igual a 2,40 m o superior i un pendent no superior al 6%.
  - a2. D'un itinerari de vianants que compleixi els paràmetres corresponents a un itinerari accessible, excepte el pendent si la vorera té una amplada igual a 2,40 m o superior i un pendent superior al 6%. L'itinerari es considerarà practicable.
  - a3. D'un itinerari de vianants practicable si la vorera té una amplada inferior a 2,40 m.
- b) Les vies que disposen de passeigs centrals han de tenir un itinerari de vianants accessible o practicable en els mateixos supòsits del punt anterior.
- c) Les vies de plataforma única tan sols són admissibles en les situacions següents:
  - c1. Vies d'ús per a vianants que compleixen les condicions de l'article 9.8.
  - c2. Vies d'ús mixt, per a vianants i vehicles, que no contenen aparcaments i tenen una amplada total inferior a 8,00 m.
  - c3. Vies d'ús mixt, per a vianants i vehicles, amb aparcaments a un costat i que tenen una amplada total inferior a 10,00 m.
  - c4. Vies d'ús mixt, per a vianants i vehicles, en altres casos diferents dels que defineixen els punts c2 i c3 anteriors, quan es justifica que el seu traçat, perímetre irregular i amplada no permeten adoptar una solució convencional de voreres i calçada a diferent nivell amb condicions adequades.
- d) Les vies de plataforma única han de disposar, com a mínim, d'un itinerari de vianants practicable a cada costat.
- e) Les vies de plataforma única d'ús mixt amb amplada igual a 6,00 m o superior, que no contenen aparcaments, han de disposar d'itinerari accessible en un dels costats. L'altre costat pot tenir itinerari accessible o practicable segons les característiques i les possibilitats de la via.
- f) Les vies de plataforma única d'ús mixt amb amplada igual a 8,00 m o superior, amb aparcaments a un costat, han de disposar d'itinerari accessible en un dels costats. L'altre costat pot tenir itinerari accessible o practicable segons les característiques i les possibilitats de la via.
- g) Excepcionalment, als límits del sòl urbà, a les zones de baixa densitat i als recorreguts que rodegen una gran nau o edifici es pot admetre que una via, o un tram d'aquesta entre dues cruïlles, únicament disposi d'itinerari de vianants accessible o practicable a un costat, quan es justifica que a l'altre costat no hi ha cap accés a edificis o equipaments i que l'amplada del carrer no permet disposar d'itinerari de vianants als dos costats amb les condicions mínimes exigibles.
- h) A les vies de plataforma única d'ús mixt, la velocitat màxima de circulació dels vehicles ha de ser la següent:
  - h1. Vies d'amplada igual a 6,00 m o superior: 20 km/h.
  - h2. Vies d'amplada inferior a 6,00 m: 10 km/h.
- i) Les vies de plataforma única d'ús mixt d'amplada igual a 7,00 m o superior de nova creació requereixen un estudi previ de mobilitat de l'entorn que en justifiqui la implantació. En cas que la via incorpori aparcaments a un costat, l'estudi previ de mobilitat ha de justificar la necessitat d'aquests aparcaments.

Als indrets protegits que formen part d'un conjunt històric, d'acord amb la legislació del patrimoni cultural o urbanística, en cas que els itineraris no puguin assolir alguna de les condicions d'accessibilitat que estableix aquest Codi, per la necessitat de preservar determinats elements que configuren els valors que s'han de protegir, l'organisme responsable del conjunt ha de redactar un pla d'accessibilitat que englobi l'àmbit del conjunt, que sigui compatible amb els valors patrimonials del bé i que determini les mesures i les solucions alternatives que cal adoptar per garantir la màxima accessibilitat possible. Aquest pla ha de tenir un informe

justificatiu de les alternatives proposades i ha de ser objecte de mesures de publicitat similars a les que es preveuen per als plans d'accessibilitat municipals. El fet que no es pugui assolir una determinada condició no eximeix de la implementació del màxim d'elements de millora de l'ús possibles per a cada entorn.

Si les condicions físiques del terreny i les característiques de l'entorn impedeixen que una via existent o tram d'aquesta assoleixi un pendent igual al 10% o inferior i es disposa d'accés rodat, en cas que s'estableixin restriccions a la circulació de vehicles, s'ha de permetre l'accés dels que transportin persones amb mobilitat reduïda fins al punt més proper als edificis, equipaments o recintes situats als trams amb pendent superior al 10%.

Pel que fa al codi d'accessibilitat, una via pública es considera d'ús per a vianants quan es destina principalment a la circulació de persones i únicament s'admet que hi circulin vehicles de servei en horaris limitats, d'acord amb les condicions següents:

- a) Es consideren vehicles de servei: els vehicles comercials que hagin d'efectuar operacions de càrrega i descàrrega, els taxis, els vehicles que transportin persones titulars de la targeta d'aparcament per a persones amb discapacitat, els vehicles de recollida d'escombraries i altres degudament autoritzats.
- b) Es considera que una via té horari limitat quan la prohibició de circular s'aplica durant 8 hores diàries o més i coincideix amb els horaris de més activitat comercial.
- c) La restricció de circulació no afecta els vehicles d'emergència i seguretat, com ara vehicles policials, del cos de bombers i ambulàncies, entre d'altres.
- d) En urbanitzacions de baixa densitat, amb ús d'habitatge unifamiliar aïllat o en filera i sense activitat comercial, les vies de plataforma única d'ús per a vianants poden admetre la circulació sense limitacions horàries dels vehicles particulars que accedeixen als seus garatges, quan es tracta de vies sense sortida o amb el trànsit restringit a aquests vehicles i degudament senyalitzat, i el nombre d'habitatges que serveixen és igual a 20 o inferior.
- e) La velocitat màxima de circulació dels vehicles, en els horaris i les condicions que es permet, és de 10 km/h, a excepció dels vehicles d'emergència i seguretat quan el servei ho requereixi.

L'actuació projectada és perfectament accessible en relació a les finques que es situen en les zones afectades.

En resum, no es modifiquen, i en cap cas s'empitjoren els nivells d'accessibilitat dels immobles i ni de les finques afectades per aquest projecte.

#### **MD 18\_Llei ordenació ambiental (enllumenat)**

Aquest projecte no inclou la substitució de l'enllumenat públic existent.

#### **MD 19\_Pla d'etapes**

Aquest projecte preveu el seu desenvolupament en una única etapa, tot i que degut a la longitud del vial i les possibles afectacions els treballs es podran delimitar en sectors, o subsectors per minimitzar les afectacions als veïns afectats, tant pel que fa als vehicles com a les persones. A tals efectes caldrà presentar i validar un pla per poder-se dur a terme.

# MC MEMÒRIA CONSTRUCTIVA

## MC 1\_Topografia – Relació amb els edificis existents

Topogràficament l'àmbit del projecte salva un desnivell d'uns 1,2 metres amb una distància d'uns 30 metres de longitud. L'accés a les diverses edificacions que confronten amb el Passeig de les Acàcies s'efectua únicament mitjançant aquest Passeig. Caldrà tenir en compte les cotes d'aquests accessos per tal d'assegurar la correcta accessibilitat creant accessos còmodes tot eliminant escalons i canvis sobtats de rasant.

Per això, el criteri general de topografia és respectar escrupolosament la rasant existent en tots els punts del paviment existent.

## MC 2\_Enderrocs

Els enderrocats previstos en el projecte són el paviment existent de formigó així com les rigoles en un tram del Passeig de les Acàcies que es troba degradat esquerdat i amb flonjalls especialment en el límit est.

A continuació es mostren unes imatges amb indicació dels elements que s'enderrocaran,

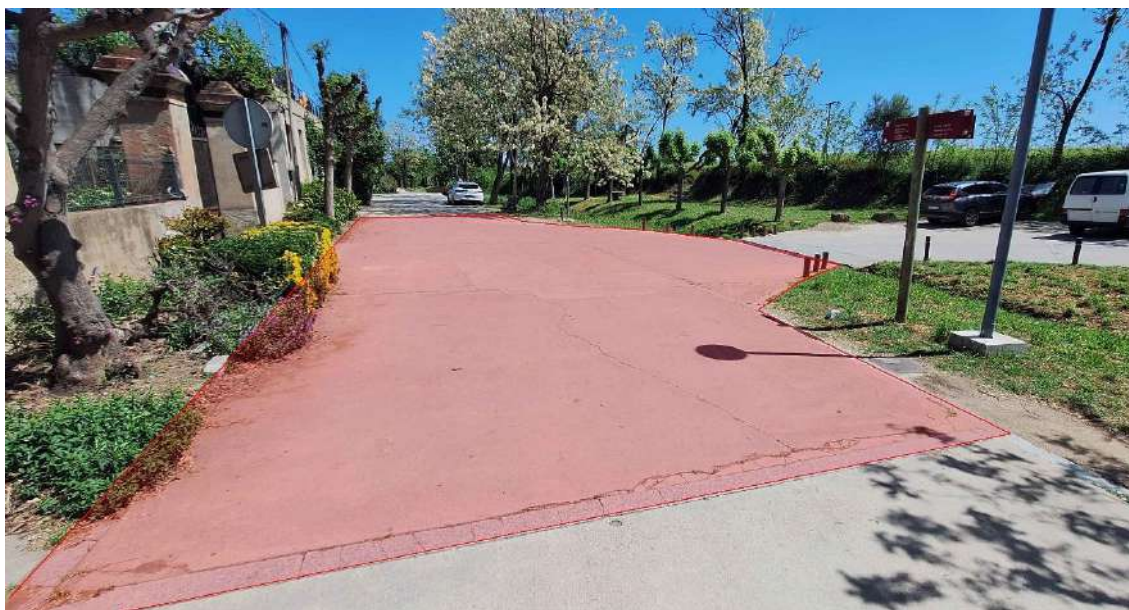

En la imatge anterior, i en color vermell s'han ressaltat en la imatge els elements que s'enderrocaran i passaran a formar part del mateix nivell del carrer.

## MC 3\_Moviment de terres

Aquí es descriuen els treballs de desmunt i terraplenat per a formar la línia d'esplanada de les diferents seccions i perfils.

El control de qualitat haurà de garantir la qualitat de tots els punts dels terraplens i que, tant a la zona de terraplè com de desmunt, l'esplanada tingui prou capacitat portant per a resistir les càrregues que li transmeti el paviment. Per tant, s'hauran de controlar els tres factors que determinen la capacitat portant, que són: la qualitat del sòl, la compactació, i les condicions de drenatge. El control de qualitat s'ha de realitzar a la formació del nucli de terraplens, i a la capa

de coronació (darrers centímetres d'esplanada). Més endavant s'especifica el tipus d'esplanada que es requereix en cada cas.

En aquest cas, en tractar-se d'una actuació sobre un nucli consolidat, només es substitueixen els paviments de vials existents per d'altres de nous, pel que el volum de moviment de terres és mínim.

#### **MC 4\_Aportació de terres**

Els terraplenats i piconatges es realitzaran amb terres tolerables, procedents de l'excavació o de subministrament. Es realitzaran aplecs entremitjos, estesa, humectació, compactació al 95% del PM en tongades de 25cm, perfilat de talussos, rasant de la superfície de coronament i reparació de la superfície d'assentament. El material haurà d'acreditar-se amb identificació del sòl per a cada subministrament de procedència diferent, abans de la seva estesa. Es presentaran resultats dels assaigs del PM durant l'estesa, pel seu control i acceptació. Un cop col·locat es sanejarà tantes vegades com sigui necessari en cas que no sigui material d'acabat. El material s'estendrà en plataformes de treball, de pas o aplec, que el contractista consideri oportú del procés de l'obra.

##### **3.1 Qualitat dels sòls**

Als nuclis dels terraplens, els sòls hauran de ser de qualitat almenys tolerable, i les capes de coronació hauran de tenir sòls almenys adequats.

Cal comprovar:

- 1\_ Que l'assentament del terraplè no té matèria orgànica i que la capa de terra vegetal dels desmunts a l'abocador (esbrossada) o a aplec intermedi en cas que els puguem necessitar posteriorment per a realitzar formació d'espais verds públics.
- 2\_ Que els sòls a emprar per als nuclis de terraplè són almenys tolerables
- 3\_ Que els fons dels desmunts siguin de material adequat
- 4\_ Que els sòls de capes de coronació de terraplè siguin almenys adequats

##### **3.2. Compactació**

La densitat exigida als nuclis del terraplè ha de ser superior al 92% de la densitat màxima de l'Assaig Pròctor Modificat. A la coronació de l'esplanada s'haurà d'exigir densitats iguals o superiors al 95% de la densitat màxima de l'Assaig Pròctor Modificat.

##### **3.3. Condicions de drenatge**

Quan els sòls s'humitegen, perden capacitat portant, per això cal evitar-hi entrades d'aigua, tant durant la fase d'execució, com a les esplanades construïdes, a les quals cal assegurar el drenatge mitjançant pendent mínim.

#### **MC 5\_Anàlisi del sòl i disseny dels fermes**

En aquest apartat es dissenyaran i projectaran els fermes i paviments urbans per a la reurbanització d'aquest carrer del poble, es definiran les seccions estructurals més adients pels diferents espais, tenint en compte les diferents tipologies d'espais urbans, la categoria de les vies urbanes segons trànsit que han de suportar, i l'aspecte extern de les superfícies pavimentades.

El disseny de ferm urbà en cada cas determinarà el gruix necessari de les diferents capes (paviment – base – subbase), atenent al trànsit que han de suportar, que depèn de la categoria de la via urbana.

L'esquema constructiu a seguir serà el següent:

1. Replanteig
2. Formació de l'esplanada

3. Clavegueram i encreuaments de vial
4. Subbase granular
5. Vorades
6. Serveis sota vorera
7. Pavimentació

Cal tenir en compte que les vorades o elements separadors entre calçades o voravies es trobaran sempre assentades sobre capa subbase o primera capa de ferm que es col·loca immediatament després d'acabades les activitats de moviment de terres i de rases de calçada (clavegueram i encreuament de vials). D'altra banda la pavimentació o construcció de les capes de base i de paviment serà la darrera activitat a l'obra i s'haurà d'executar posteriorment a la implantació de tots els serveis.

Construcció del ferm:

- 1\_Primera fase: a realitzar després de l'acceptació de l'esplanada en terres i consistirà en la construcció de la capa de subbase.
- 2\_Segona fase: última activitat d'urbanització primària, construcció de la base i paviments de calçada.

#### 4.1. Dimensionament dels fermes

El disseny de seccions estructurals de fermes parteix del coneixement del tipus de terreny existent i de la intensitat de trànsit que haurà de suportar. En funció d'aquests dos paràmetres i del material que es vol fer servir com a paviment, es tria la solució de paviment a la taula de seccions tipus que ens indica els paquets mínims que ha de tenir la secció estructural del ferm.

S'utilitzarà la instrucció '*Secciones estructurales de firmes urbanas en sectores de nueva construcción*' dels enginyers E. Alabern i C. Guilemany que és la norma que l'Incasol fa servir als seus projectes.

Aquesta instrucció és un refós de les diferents normes europees. Com el seu nom indica, aquesta norma està indicada per urbanitzacions de nova creació. En el nostre cas ens podem trobar amb urbanitzacions ja consolidades de casc antic que es volen repavimentar. Com veurem, en aquest cas el sistema de càlcul estructural varia sensiblement.

#### 4.2. Tipus de via urbana

Segons la instrucció de carreteres MOPU, caldrà dimensionar els paviments a partir dels vehicles pesants que es preveu que hi circulin. Per a classificar el trànsit s'utilitza la previsió d'Intensitat Mitjana Diària (IMD) de vehicles pesants durant l'any de la posada en servei de la nova via, aquest és el criteri de la instrucció de fermes d'autovies i d'altres catàlegs de diferents països. La classificació és segons la funcionalitat de la via urbana definida al planejament urbanístic. Per tal d'obtenir un ordre de magnitud dels vehicles pesants, i per tant una classificació de les vies urbanes, es realitzarà un anàlisi actual segons el sector que serveix cada via urbana, i el caràcter de via de pas i les dimensions en el sentit de preveure si ha de suportar un trànsit regular d'autobusos o altres tipus de transport.

Com a dada de partida pel càlcul hem de conèixer el tipus i la intensitat de trànsit que passarà pel paviment que volem projectar. En funció de la quantitat de vehicles pesats que puguin passar i del tipus d'ús podem tenir vials V1, V2, V3, V4 i V5:

Tipus de vial	Vehicles pesats	Tipus de via
V1	més de 270	Autovies urbanes

<b>V2</b>	de 50 a 270	Accés a sectors residencials >600 habitatges
<b>V3</b>	de 15 a 50	Accés a sectors residencials entre 200 i 600 habitatges
<b>V4</b>	de 5 a 15	vies urbanes secundàries de sectors residencials
<b>V5</b>	0	vies de trànsit restringit.

Vies **V1**: Vies d'accés a poblacions importants, autovies de gran capacitat, gran intensitat de trànsit esant.

Vies **V2**: Vies d'accés i de vialitat principal de sectors residencials de més de 600 habitatges, i de grans sectors industrials.

Vies **V3**: Vies d'accés a sectors de 200 a 600 habitatges, les que puguin tenir algun servei regular d'autobús.

Vies **V4**: Vies secundàries de sectors residencials que no disposen de calçades superiors a 6 metres, ni servei regular d'autobusos, o de gran activitat comercial.

Vies **V5**: Espais que no tenen cap previsió de trànsit pesant o que sempre serà inferior als cinc vehicles per dia.

En el cas del present projecte, es considerarà:

- Via tipus V4: Vies urbanes secundàries de sectors residencials
- Via tipus V5: Vies i voreres amb pas puntual de vehicles i àrea per estacionament de vehicles

Tot i això, s'aconsella adoptar com a mínim un **V4** en previsió del pas de camions en la fase de construcció, per possibles canvis d'ús del vial, accés de camions per neteja i manteniment, etcètera.

#### 4.3. Tipus d'esplanada

Es definirà el gruix del paquet de fermes i la disposició de la seva secció estructural. La capacitat portant de les esplanades es mesurarà segons l'índex CBR (California Bearing Ratio)

<b>Esplanada</b>	<b>índex CBR</b>	<b>Tipus de Sòl</b>
E1	05-oct	El material existent serà SÒLS ADEQUATS
E2	> 10	El material existent serà SÒLS SELECCIONATS
E3	> 20	El material existent serà TOT-U NATURAL

Així, el tipus d'esplanada dependrà de la qualitat dels sòls (terres) de l'emplaçament. Per saber quin tipus de terreny tenim cal fer uns assaigs d'identificació de sòls per determinar les següents característiques:

- Granulometria
- CBR
- Límit Líquid (LL), Límit Plàstic (LP) i Índex de plasticitat (IP).
- Proctor (normal o modificat)
- Contingut de matèria orgànica

Segons l'Incasol, quan es tracti d'actuar sobre un nucli consolidat, on es substitueixen els paviments de vials existents per d'altres de nous, no caldrà fer assaigs d'identificació de sòls. En aquest cas s'adoptarà l'esplanada **E1** pel càlcul del ferm.

En cas que l'excavació no elimini la capa de terra vegetal per a la formació de l'esplanada, es substituirà aquesta terra de manera que entre el terreny natural i el ferm es disposi com a mínim un gruix de 0,8 a 1m de sòls adequats o seleccionats.

#### 4.4 Material d'acabat

Segons el quadre de seccions podem tenir paviments de tres tipus:

- F** Paviments de formigó in situ.
- A** Paviments d'aglomerat asfàltic.
- P** Paviment de prefabricats de formigó o pedra natural

#### 4.5 Seccions estructurals dels fermes

Un cop identificats el tipus d'esplanada i la mena de vial podem definir la secció estructural del ferm a partir del material d'acabat escollit. Per això caldrà escollir una de les solucions proposades a la taula següent.

Taula 1. Seccions estructurals en funció dels tràfic de disseny (V) i l'esplanada. Font: Alabern E., Guillamany C, 1991).

		V1	V2	V3	V4	V5																																																																
Definició funcional de la via urbana		Vehicles pesats diaris v>270	Vehicles pesats diaris v>270	15 < V < 50	5 < V < 15																																																																	
Tipus de paviment		Accés a zones industrials especials o terminals de càrrega	Sectors residencials >600 vivendes Sector industrial >15 ha	Accés i vialitat principal a sectors residencials Sector industrial < 15 ha	Vialitat secundària de tot tipus d'actuacions residencials	Vials mixtes de peatons i transit rodat																																																																
Tipus de paviment		Autovies urbanes de gran capacitat																																																																				
<b>F</b> Paviment de formigó (S'ha considerat hp-40, en cas de considerar hp-35, s'incrementarà en 2 cm el gruix del paviment)	E1	<table border="1"><tr><td>1FC1</td><td>1FF1</td></tr><tr><td>F 25</td><td>F 20</td></tr><tr><td>C 15</td><td>F 15</td></tr><tr><td>S 20</td><td>S 20</td></tr></table>	1FC1	1FF1	F 25	F 20	C 15	F 15	S 20	S 20	<table border="1"><tr><td>2FC1</td><td>2FB1</td><td>2FF1</td></tr><tr><td>F 22</td><td>F 23</td><td>F 16</td></tr><tr><td>C 15</td><td>B 20</td><td>F 15</td></tr><tr><td>S 20</td><td>S 25</td><td>S 20</td></tr></table>	2FC1	2FB1	2FF1	F 22	F 23	F 16	C 15	B 20	F 15	S 20	S 25	S 20		<table border="1"><tr><td>3FS1</td></tr><tr><td>F 20</td></tr><tr><td>S 20</td></tr></table>	3FS1	F 20	S 20	<table border="1"><tr><td>4FS1</td></tr><tr><td>F 18</td></tr><tr><td>S 20</td></tr></table>	4FS1	F 18	S 20	<table border="1"><tr><td>5FS1</td></tr><tr><td>F 16</td></tr><tr><td>S 15</td></tr></table>	5FS1	F 16	S 15																																		
	1FC1	1FF1																																																																				
	F 25	F 20																																																																				
	C 15	F 15																																																																				
	S 20	S 20																																																																				
	2FC1	2FB1	2FF1																																																																			
	F 22	F 23	F 16																																																																			
	C 15	B 20	F 15																																																																			
	S 20	S 25	S 20																																																																			
3FS1																																																																						
F 20																																																																						
S 20																																																																						
4FS1																																																																						
F 18																																																																						
S 20																																																																						
5FS1																																																																						
F 16																																																																						
S 15																																																																						
E2	<table border="1"><tr><td>1FC2</td><td>1FF2</td></tr><tr><td>F 25</td><td>F 20</td></tr><tr><td>C 15</td><td>F 15</td></tr><tr><td>S 15</td><td>S 15</td></tr></table>	1FC2	1FF2	F 25	F 20	C 15	F 15	S 15	S 15	<table border="1"><tr><td>2FC2</td><td>2FB2</td><td>2FF2</td></tr><tr><td>F 22</td><td>F 23</td><td>F 16</td></tr><tr><td>C 15</td><td>B 15</td><td>F 15</td></tr><tr><td>S 15</td><td>S 20</td><td>S 15</td></tr></table>	2FC2	2FB2	2FF2	F 22	F 23	F 16	C 15	B 15	F 15	S 15	S 20	S 15		<table border="1"><tr><td>3FS2</td></tr><tr><td>F 20</td></tr><tr><td>S 15</td></tr></table>	3FS2	F 20	S 15	<table border="1"><tr><td>4FS2</td></tr><tr><td>F 18</td></tr><tr><td>S 15</td></tr></table>	4FS2	F 18	S 15	<table border="1"><tr><td>5FS2</td></tr><tr><td>F 16</td></tr><tr><td>S 10</td></tr></table>	5FS2	F 16	S 10																																			
1FC2	1FF2																																																																					
F 25	F 20																																																																					
C 15	F 15																																																																					
S 15	S 15																																																																					
2FC2	2FB2	2FF2																																																																				
F 22	F 23	F 16																																																																				
C 15	B 15	F 15																																																																				
S 15	S 20	S 15																																																																				
3FS2																																																																						
F 20																																																																						
S 15																																																																						
4FS2																																																																						
F 18																																																																						
S 15																																																																						
5FS2																																																																						
F 16																																																																						
S 10																																																																						
E3	<table border="1"><tr><td>1FC3</td><td>1FF3</td></tr><tr><td>F 25</td><td>F 20</td></tr><tr><td>C 15</td><td>F 15</td></tr></table>	1FC3	1FF3	F 25	F 20	C 15	F 15	<table border="1"><tr><td>2FC3</td><td>2FB3</td><td>2FC3</td></tr><tr><td>F 22</td><td>F 23</td><td>F 16</td></tr><tr><td>C 15</td><td>B 20</td><td>F 15</td></tr></table>	2FC3	2FB3	2FC3	F 22	F 23	F 16	C 15	B 20	F 15		<table border="1"><tr><td>3FS3</td></tr><tr><td>F 20</td></tr></table>	3FS3	F 20	<table border="1"><tr><td>4FS3</td></tr><tr><td>F 18</td></tr></table>	4FS3	F 18	<table border="1"><tr><td>5FS3</td></tr><tr><td>F 16</td></tr></table>	5FS3	F 16																																											
1FC3	1FF3																																																																					
F 25	F 20																																																																					
C 15	F 15																																																																					
2FC3	2FB3	2FC3																																																																				
F 22	F 23	F 16																																																																				
C 15	B 20	F 15																																																																				
3FS3																																																																						
F 20																																																																						
4FS3																																																																						
F 18																																																																						
5FS3																																																																						
F 16																																																																						
<b>A</b> Paviment asfàltic	E1		<table border="1"><tr><td>2AC1</td><td>2AB1</td><td>2AF1</td><td>2AA1</td></tr><tr><td>A 12</td><td>A 12</td><td>A 6</td><td>A 6</td></tr><tr><td>C 18</td><td>B 20</td><td>F 20</td><td>A 16</td></tr><tr><td>S 20</td><td>S 25</td><td>S 25</td><td>S 25</td></tr></table>	2AC1	2AB1	2AF1	2AA1	A 12	A 12	A 6	A 6	C 18	B 20	F 20	A 16	S 20	S 25	S 25	S 25	<table border="1"><tr><td>3AC1</td><td>3AB1</td><td>3AF1</td><td>3AA1</td></tr><tr><td>A 8</td><td>A 8</td><td>A 6</td><td>A 6</td></tr><tr><td>C 18</td><td>B 20</td><td>F 16</td><td>A 10</td></tr><tr><td>S 20</td><td>S 25</td><td>S 25</td><td>S 25</td></tr></table>	3AC1	3AB1	3AF1	3AA1	A 8	A 8	A 6	A 6	C 18	B 20	F 16	A 10	S 20	S 25	S 25	S 25	<table border="1"><tr><td>4AC1</td><td>4AB1</td><td>4AA1</td></tr><tr><td>A 6</td><td>A 6</td><td>A 6</td></tr><tr><td>C 16</td><td>B 20</td><td>A 6</td></tr><tr><td>S 20</td><td>S 20</td><td>S 20</td></tr></table>	4AC1	4AB1	4AA1	A 6	A 6	A 6	C 16	B 20	A 6	S 20	S 20	S 20	<table border="1"><tr><td>5AB1</td><td>5DB1</td><td>5SB1</td></tr><tr><td>A 5</td><td>DTS</td><td>STS</td></tr><tr><td>B 20</td><td>B 20</td><td>A 6</td></tr></table>	5AB1	5DB1	5SB1	A 5	DTS	STS	B 20	B 20	A 6											
	2AC1	2AB1	2AF1	2AA1																																																																		
	A 12	A 12	A 6	A 6																																																																		
	C 18	B 20	F 20	A 16																																																																		
	S 20	S 25	S 25	S 25																																																																		
	3AC1	3AB1	3AF1	3AA1																																																																		
	A 8	A 8	A 6	A 6																																																																		
	C 18	B 20	F 16	A 10																																																																		
	S 20	S 25	S 25	S 25																																																																		
4AC1	4AB1	4AA1																																																																				
A 6	A 6	A 6																																																																				
C 16	B 20	A 6																																																																				
S 20	S 20	S 20																																																																				
5AB1	5DB1	5SB1																																																																				
A 5	DTS	STS																																																																				
B 20	B 20	A 6																																																																				
E2	<table border="1"><tr><td>1AC2</td><td>1AF2</td><td>1AA2</td></tr><tr><td>A 15</td><td>A 8</td><td>A 6</td></tr><tr><td>C 22</td><td>F 22</td><td>A 19</td></tr><tr><td>S 20</td><td>S 20</td><td>S 20</td></tr></table>	1AC2	1AF2	1AA2	A 15	A 8	A 6	C 22	F 22	A 19	S 20	S 20	S 20	<table border="1"><tr><td>2AC2</td><td>2AB2</td><td>2AF2</td><td>2AA2</td></tr><tr><td>A 12</td><td>A 12</td><td>A 6</td><td>A 6</td></tr><tr><td>C 18</td><td>B 20</td><td>F 20</td><td>A 16</td></tr><tr><td>S 15</td><td>S 15</td><td>S 15</td><td>S 20</td></tr></table>	2AC2	2AB2	2AF2	2AA2	A 12	A 12	A 6	A 6	C 18	B 20	F 20	A 16	S 15	S 15	S 15	S 20	<table border="1"><tr><td>3AC2</td><td>3AB2</td><td>3AF2</td><td>3AA2</td></tr><tr><td>A 8</td><td>A 8</td><td>A 6</td><td>A 6</td></tr><tr><td>C 18</td><td>B 20</td><td>F 16</td><td>A 10</td></tr><tr><td>S 15</td><td>S 15</td><td>S 15</td><td>S 15</td></tr></table>	3AC2	3AB2	3AF2	3AA2	A 8	A 8	A 6	A 6	C 18	B 20	F 16	A 10	S 15	S 15	S 15	S 15	<table border="1"><tr><td>4AC2</td><td>4AB2</td><td>4AA2</td></tr><tr><td>A 6</td><td>A 6</td><td>A 6</td></tr><tr><td>C 16</td><td>B 20</td><td>A 6</td></tr><tr><td>S 15</td><td>S 15</td><td>S 15</td></tr></table>	4AC2	4AB2	4AA2	A 6	A 6	A 6	C 16	B 20	A 6	S 15	S 15	S 15	<table border="1"><tr><td>5AB2</td><td>5DB2</td><td>5SB2</td></tr><tr><td>A 5</td><td>DTS</td><td>STS</td></tr><tr><td>B 15</td><td>B 15</td><td>A 15</td></tr></table>	5AB2	5DB2	5SB2	A 5	DTS	STS	B 15	B 15	A 15
1AC2	1AF2	1AA2																																																																				
A 15	A 8	A 6																																																																				
C 22	F 22	A 19																																																																				
S 20	S 20	S 20																																																																				
2AC2	2AB2	2AF2	2AA2																																																																			
A 12	A 12	A 6	A 6																																																																			
C 18	B 20	F 20	A 16																																																																			
S 15	S 15	S 15	S 20																																																																			
3AC2	3AB2	3AF2	3AA2																																																																			
A 8	A 8	A 6	A 6																																																																			
C 18	B 20	F 16	A 10																																																																			
S 15	S 15	S 15	S 15																																																																			
4AC2	4AB2	4AA2																																																																				
A 6	A 6	A 6																																																																				
C 16	B 20	A 6																																																																				
S 15	S 15	S 15																																																																				
5AB2	5DB2	5SB2																																																																				
A 5	DTS	STS																																																																				
B 15	B 15	A 15																																																																				
E3	<table border="1"><tr><td>1AC3</td><td>1AF3</td><td>1AA3</td></tr><tr><td>A 15</td><td>A 8</td><td>A 6</td></tr><tr><td>C 25</td><td>F 22</td><td>A 22</td></tr></table>	1AC3	1AF3	1AA3	A 15	A 8	A 6	C 25	F 22	A 22	<table border="1"><tr><td>2AC3</td><td>2AB3</td><td>2AF3</td><td>2AA3</td></tr><tr><td>A 12</td><td>A 12</td><td>A 6</td><td>A 6</td></tr><tr><td>C 21</td><td>B 25</td><td>F 20</td><td>A 19</td></tr></table>	2AC3	2AB3	2AF3	2AA3	A 12	A 12	A 6	A 6	C 21	B 25	F 20	A 19	<table border="1"><tr><td>3AC3</td><td>3AB3</td><td>3AF3</td><td>3AA3</td></tr><tr><td>A 8</td><td>A 8</td><td>A 6</td><td>A 6</td></tr><tr><td>C 21</td><td>B 25</td><td>F 16</td><td>A 13</td></tr></table>	3AC3	3AB3	3AF3	3AA3	A 8	A 8	A 6	A 6	C 21	B 25	F 16	A 13	<table border="1"><tr><td>4AC3</td><td>4AB3</td><td>4AA3</td></tr><tr><td>A 6</td><td>A 6</td><td>A 6</td></tr><tr><td>C 19</td><td>B 25</td><td>A 8</td></tr></table>	4AC3	4AB3	4AA3	A 6	A 6	A 6	C 19	B 25	A 8	<table border="1"><tr><td>5AB3</td><td>5DB3</td><td>5SB3</td></tr><tr><td>A 5</td><td>DTS</td><td>STS</td></tr><tr><td>B 10</td><td>B 10</td><td>A 10</td></tr></table>	5AB3	5DB3	5SB3	A 5	DTS	STS	B 10	B 10	A 10														
1AC3	1AF3	1AA3																																																																				
A 15	A 8	A 6																																																																				
C 25	F 22	A 22																																																																				
2AC3	2AB3	2AF3	2AA3																																																																			
A 12	A 12	A 6	A 6																																																																			
C 21	B 25	F 20	A 19																																																																			
3AC3	3AB3	3AF3	3AA3																																																																			
A 8	A 8	A 6	A 6																																																																			
C 21	B 25	F 16	A 13																																																																			
4AC3	4AB3	4AA3																																																																				
A 6	A 6	A 6																																																																				
C 19	B 25	A 8																																																																				
5AB3	5DB3	5SB3																																																																				
A 5	DTS	STS																																																																				
B 10	B 10	A 10																																																																				
<b>P</b> Paviment de peces de formigó	E1	<table border="1"><tr><td>1PF1</td></tr><tr><td>I 12</td></tr><tr><td>F 13</td></tr><tr><td>S 25</td></tr></table>	1PF1	I 12	F 13	S 25	<table border="1"><tr><td>2PF1</td></tr><tr><td>I 10 a 12</td></tr><tr><td>F 19 a 21</td></tr><tr><td>S 25</td></tr></table>	2PF1	I 10 a 12	F 19 a 21	S 25	<table border="1"><tr><td>3PF1</td><td>3PF1</td></tr><tr><td>I 10</td><td>I 8 a 10</td></tr><tr><td>B 20</td><td>F 15 a 17</td></tr><tr><td>S 25</td><td>S 20</td></tr></table>	3PF1	3PF1	I 10	I 8 a 10	B 20	F 15 a 17	S 25	S 20	<table border="1"><tr><td>4PB1</td></tr><tr><td>I 8</td></tr><tr><td>B 20</td></tr><tr><td>S 25</td></tr></table>	4PB1	I 8	B 20	S 25	<table border="1"><tr><td>5PS1</td><td>5LF1</td><td>5PS1</td></tr><tr><td>I 6</td><td>P</td><td>10</td></tr><tr><td>S 19</td><td>F 10</td><td>S 20</td></tr></table>	5PS1	5LF1	5PS1	I 6	P	10	S 19	F 10	S 20																																			
	1PF1																																																																					
	I 12																																																																					
	F 13																																																																					
	S 25																																																																					
	2PF1																																																																					
	I 10 a 12																																																																					
	F 19 a 21																																																																					
	S 25																																																																					
3PF1	3PF1																																																																					
I 10	I 8 a 10																																																																					
B 20	F 15 a 17																																																																					
S 25	S 20																																																																					
4PB1																																																																						
I 8																																																																						
B 20																																																																						
S 25																																																																						
5PS1	5LF1	5PS1																																																																				
I 6	P	10																																																																				
S 19	F 10	S 20																																																																				
E2	<table border="1"><tr><td>1PF2</td></tr><tr><td>I 12</td></tr><tr><td>F 13</td></tr><tr><td>S 20</td></tr></table>	1PF2	I 12	F 13	S 20	<table border="1"><tr><td>2PF2</td></tr><tr><td>I 10 a 12</td></tr><tr><td>F 19 a 21</td></tr><tr><td>S 20</td></tr></table>	2PF2	I 10 a 12	F 19 a 21	S 20	<table border="1"><tr><td>3PF2</td><td>3PF2</td></tr><tr><td>I 10</td><td>I 8 a 10</td></tr><tr><td>B 20</td><td>F 15 a 17</td></tr><tr><td>S 20</td><td>S 15</td></tr></table>	3PF2	3PF2	I 10	I 8 a 10	B 20	F 15 a 17	S 20	S 15	<table border="1"><tr><td>4PB2</td></tr><tr><td>I 8</td></tr><tr><td>B 20</td></tr><tr><td>S 15</td></tr></table>	4PB2	I 8	B 20	S 15	<table border="1"><tr><td>5PS2</td><td>5LF2</td><td>5PS2</td></tr><tr><td>I 6</td><td>P</td><td>10</td></tr><tr><td>S 15</td><td>F 10</td><td>S 15</td></tr></table>	5PS2	5LF2	5PS2	I 6	P	10	S 15	F 10	S 15																																				
1PF2																																																																						
I 12																																																																						
F 13																																																																						
S 20																																																																						
2PF2																																																																						
I 10 a 12																																																																						
F 19 a 21																																																																						
S 20																																																																						
3PF2	3PF2																																																																					
I 10	I 8 a 10																																																																					
B 20	F 15 a 17																																																																					
S 20	S 15																																																																					
4PB2																																																																						
I 8																																																																						
B 20																																																																						
S 15																																																																						
5PS2	5LF2	5PS2																																																																				
I 6	P	10																																																																				
S 15	F 10	S 15																																																																				
E3	<table border="1"><tr><td>1PF3</td></tr><tr><td>I 12</td></tr><tr><td>F 13</td></tr></table>	1PF3	I 12	F 13	<table border="1"><tr><td>2PF3</td></tr><tr><td>I 10 a 12</td></tr><tr><td>F 19 a 21</td></tr></table>	2PF3	I 10 a 12	F 19 a 21	<table border="1"><tr><td>3PF3</td><td>3PF3</td></tr><tr><td>I 10</td><td>I 8 a 10</td></tr><tr><td>B 25</td><td>F 15 a 17</td></tr></table>	3PF3	3PF3	I 10	I 8 a 10	B 25	F 15 a 17	<table border="1"><tr><td>4PB3</td></tr><tr><td>I 8</td></tr><tr><td>B 25</td></tr></table>	4PB3	I 8	B 25	<table border="1"><tr><td>5PS3</td><td>5LF3</td><td>5PS3</td></tr><tr><td>I 6</td><td>P</td><td>10</td></tr><tr><td>F 10</td><td></td><td></td></tr></table>	5PS3	5LF3	5PS3	I 6	P	10	F 10																																											
1PF3																																																																						
I 12																																																																						
F 13																																																																						
2PF3																																																																						
I 10 a 12																																																																						
F 19 a 21																																																																						
3PF3	3PF3																																																																					
I 10	I 8 a 10																																																																					
B 25	F 15 a 17																																																																					
4PB3																																																																						
I 8																																																																						
B 25																																																																						
5PS3	5LF3	5PS3																																																																				
I 6	P	10																																																																				
F 10																																																																						

**A**- ASFALT    **B**-BASE    **C**- GRAVA CIMENT    **F**- FORMIGÓ  
**S**- SUB-BASE    **STS**- SIMPLE TRACTAMENT SUPERFICIAL    **DTS**- DOBE TRACTAMENT SUPERFICIAL

#### 4.6 Dimensionament de les diferents seccions estructurals

Per al dimensionament de les seccions estructurals s'han analitzat les següents instruccions o normatives:

- Instrucció de Carreteres. Norma 6.1.I.C. ; Ferms flexibles. MOPU (1975)
- Instrucció de Carreteres. Norma 6.2.I.C. ; Ferms rígids. MOPU (1975)
- Instrucció sobre seccions de ferms a Autovies. MOPU (1986)
- Chaussées neuves à faible trafic; Manuel de conception; LCPC, SETRA
- Paviments de formigó per a vies de baixa intensitat de trànsit; IECA
- Manual de paviments de llambordes de formigó; IECA
- A guide to the structural design of pavements for new roads. Road Note 29.
- Criteris de Disseny Estructural de Paviments Urbans a Nuclis Antics i Sectors de Nova Urbanització. INCASOL

## **MC 6\_Materials i paviments**

### **5.1 Preparació de la caixa de paviment**

Prèviament a l'inici de l'execució de les subbases i de les bases, es realitzarà un repàs i un piconatge de la caixa de paviment amb una compactació del 95% del PM.

### **5.2 Subbases**

Abans de col·locar qualsevol paviment es realitzarà una subbase de tot-u artificial, amb estesa i piconatge del material al 98% del PM. Prèvia entrega a la DF de la identificació del sòl a utilitzar, en quant a procedència, determinació de l'índex CBR, els límits d'Atterberg, humitats, compactacions i la granulometria. Tanmateix, s'entregarà documentació de la comprovació de la compactació amb l'assaig proctor modificat, per a cada capa d'estesa, abans de procedir a la següent, sigui o no del mateix material.

L'amidament es refereix a la secció teòrica del projecte. Només es revisarà l'amidament en cas de pactar un gruix diferent al del projecte, també de forma teòrica.

### **5.3 Bases**

Damunt de la subbase es realitzarà una base de formigó HM-20/B/20/I, de consistència tova i grandària màxima del granulat 20 mm, abocat des de camió o amb transport interior mecànic, amb estesa i vibrat manual amb acabat reglejat. No s'admetrà formigó en sec. Inclou encofrat amb taulons de fusta de pi, per a delimitació perimetral, formació de bancades, formació de forats per a desguàs i pericons de serveis, fonamentacions de bàculs, columnes o qualsevol altre element urbà, s'inclou en l'amidament l'escreix de cubicatge sobre la secció teòrica de projecte deguda a una mala preparació del perfil topogràfic base, o a qualsevol altre motiu no imputable al projecte.

Quan sigui necessari, aquesta base anirà reforçada amb una malla electrosoldada de barres corrugades d'acer, elaborada a taller de 15x15cm, D:6, B500SD, UNE 36 092:1996, per a l'armadura en zones d'escales, de pas, en general zones susceptibles de ser utilitzades per a trànsit rodat pesat.

### **5.4 Acabats**

#### **PAVIMENT DE FORMIGÓ IN SITU**

Es realitzarà una esplanada amb sòl seleccionat tipus 2, per a aconseguir esplanada tipus E1, procedent de préstec, en coronació de terraplens o sobre desmunt, estesa i compactada al 95% PM, utilitzant corró vibratori autopropulsat, i essent necessària la dessecació, mesurat sobre perfil teòric.

Al damunt es realitzarà una base de tot-u artificial col·locada amb motoanivelladora i piconatge del material al 98% del PM, de 20cm de gruix. Prèviament s'entregarà a la DF de la identificació del sòl a utilitzar, en quant a procedència, determinació de l'índex CBR, els límits d'Atterberg,

humitats, compactacions i granulometria. Tanmateix, s'entregarà documentació de la comprovació de la compactació amb l'assaig proctor modificat, per a cada capa d'estesa, abans de procedir a la següent, sigui o no del mateix material. L'amidament es refereix a la secció teòrica del projecte, en qualsevol cas. Només es revisarà l'amidament en cas de pactar un gruix diferent al del projecte, també de forma teòrica.

Damunt del tot-u s'executarà una base de formigó, base de formigó HM-20/B/20/I de 18cm de gruix, de consistència tova i grandària màxima del granulat 20 mm, abocat des de camió, amb estesa i vibrat manual, amb acabat reglejat. En els punts que es cregui necessari, s'armarà amb malla electrosoldada de 150x150x6mm.

S'executarà segons els detalls de la documentació gràfica.

#### RIGOLA DE FORMIGÓ PREFABRICAT

Es col·locaran rigoles per delimitar "pastilles" de paviment.

El llambordí serà tipus vs5petra sense bisell de la casa Breinco o equivalent, de dimensions iguals a les peces de rigola existents, col·locat sobre llit de morter de 6cm de gruix, amb rebliment de junts amb sorra fina i compactació del paviment acabat. Color a determinar a l'obra.

Pel que fa al sistema de col·locació de les rigoles, existeixen dos tipus de col·locació: un sobre subbase de tot-u i un altre sobre base de formigó. El primer sistema requereix una compactació al 95% proctor de la caixa de paviment. L'estat de conservació dels edificis que trobem a les zones de casc antic desaconsella la utilització de maquinària pesada davant del risc de provocar patologies a les edificacions.

Així doncs considerem que l'opció més convenient es la col·locació sobre base de formigó, amb morter de ciment i rejuntat amb sorra ciment. A més, per millorar l'adherència, es preveu un enllardat de la peça amb ciment cola aplicat amb llana dentada. El morter serà M-80a, pastat a l'obra i fresc. La preparació de la base es farà amb extensions tals que assegurin treballar sobre morter fresc sense endurir. El ciment cola serà específic per exteriors i apte per aplicar sobre morter fresc. Entre els que compleixen aquestes característiques està el ciment cola Flexmortel, de la casa Bettor MBT o equivalent.

Les llambordes tindran un gruix mínim de 10 cm. Es col·locaran a trencajunts, i no es faran servir peces inferiors a 1/2 de la llamborda.

A les llambordes de formigó, les juntes seran d'entre 3 i 5 mm, i es reompliran amb una mescla de sorra-ciment en sec. La sorra serà fina (0 a 1.25 mm), i el tipus de ciment de baix contingut en aluminat tricàlcic, és a dir d'enduriment lent.

En cap cas es permetrà el pas de vehicles abans de 14 dies des del reompliment de juntes.

Les juntes estaran alineades i tindran un gruix constant. El rejuntat es farà amb pols de ciment portland en sec, manualment. Un cop neta la superfície, es mullarà adequadament. Fins a 10 dies després de l'estesa de l'abeurada no es permetrà el pas de vehicles.

#### 5.5 Remats, vorades i guals

Els remats entre el paviment, els guals, les portes de garatge i les zones enjardinades es realitzaran amb el mateix formigó que forma el paviment.

En els llocs on es mantinguin les vorades de formigó existents; els remats i entregues es faran a aquests elements.

Es col·locaran vorades prefabricades de formigó tipus rigola central de 30 cm d'amplària de peça de 30x 15x 10 cm Breinco Vs5 Petra de color "ceniza" o equivalent per a rigoles, col·locades amb morter sobre base de formigó d'ús no estructural i rejuntades amb beurada de ciment.

Inclòs el replanteig de les peces per tal de col·locar peces senceres a inici i final de tram. Es repartirà la manca de mida en el tall de 3 peces com a mínim, que es col·locaran als punts mitjos de cada tram. En qualsevol cas no s'acceptaran peces que un cop tallades siguin inferiors a 3/4 parts de la dimensió original de la peça, o peces tallades en "ganivet".

#### Guals

En els guals reconeguts per ordenança municipal on sigui necessari es pintaran sobre el paviment corresponent les faixes superficials, amb pintura reflectora i microesferes de vidre, amb màquina d'accionament manual. Aquesta pintura servirà per a tots els elements de vialitat que ho requereixin.

#### 5.6 Característiques comunes per a la col·locació dels paviments

S'haurà de realitzar l'adaptació de l'especejament als altres elements que afecten el paviment. No s'admetran peces que, un cop tallades, siguin inferiors a 3/4 parts de la dimensió original, la peça tallada es col·locarà al mig del tram que sigui necessari, mai no a principi o final de tram.

No s'admetran la col·locació de peces en ganivet. Per a la formació de trams curvilinis o en diagonal es consultarà a la DF per tal de replantejar in situ la millor solució, seguint els criteris anteriors. En qualsevol cas, el contractista presentarà a la DF el procés d'execució del paviment abans d'executar-lo. No es col·locarà el paviment fins que no es tinguin els resultats dels assaigs marcats en el programa de control de qualitat, encara que el subministrador aporti documentació al respecte. Un cop col·locat el paviment es tindrà cura de la seva neteja i manteniment fins a la recepció de l'obra. No es col·locarà el paviment en previsió o passades 72 hores de pluja, o a temperatures inferiors a 10°C i/o superiors a 30°C. Es realitzaran també els treballs de selecció, neteja i transport de les peces al lloc de treball.

El paviment, així com es descriu en les partides d'obra de l'estat d'amidaments del projecte, ha de respectar els criteris d'alineacions, concordança de junts entre peces i escocells, guals, tapes per a pericons de serveis i qualsevol element urbà que, en el cas de no estar definit en el projecte, s'haurà de replantejar a obra i haurà de ser verificat per la DF.

#### **MC 7\_Mobiliari urbà**

Pel que fa al mobiliari urbà a l'inici de les obres es retiraran els elements existents dins l'àmbit d'afectació del projecte (pilones existents.)

Es preveu la instal·lació de noves pilones en substitució de les existents i noves tapes de canals

Les pilones son les següents:

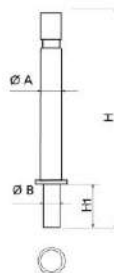

Ref.	Ø A	B	H	H1
H214P	100	810		
H214	100	-	1000	-
H214F	100	1000		
H214E/1	100	120	970	170
H214PS	100	76	980	185

Les tapes de la canalització són les següents:

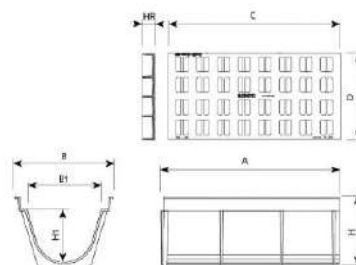

REF.	A	B	B1	H	H1	C	D	dm2	UN.
RC50	980	550	415	395	300	980	490	16	10

### MC 8\_Enllumenat públic

El projecte no contempla cap element d'enllumenat públic.

### MC 9\_Proteccions i senyalització

Es pintaran les senyalitzacions horitzontals segons els detalls de la documentació gràfica.  
Es recol·locaran les senyalitzacions verticals existents en el moment de l'inici de les obres.

### MC 10\_Vegetació

El projecte no contempla cap element de jardineria ni de vegetació.

### MC 11\_Conclusió

Amb tot el que s'ha exposat en aquesta memòria, i amb els documents que constitueixen aquest projecte, es considera que es verifiquen els objectius de la seva redacció i es sotmet a l'aprovació dels organismes competents.

# CN\_NORMATIVA DE COMPLIMENT

## CN\_NORMATIVA APLICABLE

Decret Legislatiu 1/2010 Text refós de la Llei d'urbanisme, parcialment modificat per la Llei 3/2012, de 22 de febrer. (DOGC núm. 5686 de 5/08/2010)

Código Técnico de la Edificación DB SI 5 Seguridad en caso de incendio. Intervención de los bomberos RD 314/2006, de 17 de març de 2006 (BOE 28/03/2006) modificat per RD 1371/2007 (BOE 23/10/2007), Orden VIV 984/2009 (BOE 23/4/2009) i les seves correccions d'errades (BOE 20/12/2007 i 25/1/2008). RD 173/10 pel que es modifica el Codi tècnic de l'edificació, en matèria d'accessibilitat i no discriminació a persones con discapacitat. (BOE 11.03.10; en vigor des del 12.03.10; aplicació voluntària fins al 11.09.10)

Reglamento de seguridad en caso de incendio en establecimientos industriales, RSCIEI. Anexo II RD 2267/2004, (BOE: 17/12/2004)

\_Decret 123/2005, de mesures de prevenció dels incendis forestals en les urbanitzacions sense continuïtat immediata amb la trama urbana. (DOGC núm. 4407 de 16/06/2005)

\_Llei 20/1991 de promoció de l'accessibilitat i de supressió de barreres arquitectòniques.

Capítol 1: Disposicions sobre barreres arquitectòniques urbanístiques (DOGC núm. 1526 de 4/12/1991)

\_Decret 135/1995 de desplegament de la Llei 20/1991, de promoció de l'accessibilitat i de supressió de barreres arquitectòniques, i d'aprovació del Codi d'accessibilitat. (Capítol 2: Disposicions sobre barreres arquitectòniques urbanístiques –BAU-) (DOGC núm. 2043 de 28/04/1995)

\_Reial Decret 505/2007, pel qual s'aproven les condicions bàsiques d'accessibilitat i no discriminació de les persones amb discapacitat per a l'accés i utilització dels espais públics urbanitzats i edificacions. (BOE 11/05/2007)

\_Llei 9/2003, de mobilitat (DOGC 27/6/2003)

\_Ordre FOM/3460/2003, de 28 de noviembre, por la que se aprueba la norma 6.1-IC "Secciones de firme", de la instrucción de Carreteras. (BOE núm. 297 de 12/12/2003)

\_Ordre FOM/3459/2003, de 28 de noviembre, por la que se aprueba la norma 6.3-IC: "Rehabilitación de firmes", de la Instrucción de carreteras. (BOE núm. 297 de 12/12/2003)

\_Ordre 27/12/1999, Norma 3.1-IC. "Trazado, de la Instrucción de carreteras"  
(BOE núm. 28 de 2/02/2000)

\_Orden de 14/05/1990, por la que se aprueba la Instrucción de carreteras 5.2-IC "Drenaje superficial" (BOE 17/09/1990)

\_UNE-EN-124 1995. Dispositivos de cubrimiento y de cierre para zonas de circulación utilizadas por peatones y vehículos. Principios de construcción, ensayos de tipo, marcado, control de calidad.

\_Ordre 2/07/1976, "PG-3/88, Pliego de Prescripciones Técnicas Generales para obras de carreteras" (BOE núm. 162 i 175 de 2/07/1976 i 7/07/1976 respectivament). Posteriors modificacions:

Ordre Circular 292/86 T, de maig de 1986  
Ordre Ministerial 31/07/86 (BOE 5/09/86)  
Ordre Circular 293/86 T.  
Ordre Circular 294/87 T., de 23/12/87.  
Ordre Circular 295/87 T  
Ordre Ministerial de 21/01/88 (BOE 3/02/88) sobre modificació de determinats articles del Plec de Prescripcions Tècniques Generals per a Obres de Carreteres i Ponts. (Modificació passa a denominar-se PG-4)  
Ordre Circular 297/88 T., de 29/03/88.  
Ordre Circular 299/89.  
Ordre Ministerial de 8/05/89 (BOE 18/05/89), modificació de determinats articles del PG.  
Ordre Ministerial de 18/09/89 (BOE 910/89)  
Ordre Circular 311/90, de 20 de març.  
Ordre Circular 322/97, de 24 de febrer.  
Ordre Circular 325/97, de 30/12/97.  
Ordre Ministerial de 27/10/99 pel que s'actualitzen determinats articles del Plec de Prescripcions Tècniques Generals per a obres de Carreteres i ponts en el relatiu a conglomerants hidràulics i lligants hidrocarbonats (BOE 22/1/2000).  
Ordre Ministerial de 28/10/1999 pel que s'actualitzen determinats articles del Plec de Prescripcions Tècniques Generals per a obres de Carreteres i ponts en el relatiu a senyalització, balissament i sistemes de contenció de vehicles (BOE 28/01/2000).  
Ordre Circular 326/2000, de 17 de febrer.  
Ordre Circular 5/2001, de 24 de maig.  
Ordre Ministerial FOM/475/2002, de 13 de febrer, per la que s'actualitzen determinats articles del Plec de Prescripcions Tècniques Generals per a Obres de Carreteres i Ponts relatius a formigons i acers. (BOE 6/03/2002)  
Ordre Ministerial FOM 1382/2002, de 16 de maig, per la que se actualitzen determinats articles del Plec de Prescripcions Tècniques Generals per a Obres de Carreteres i ponts relatius a la construcció d'explanacions, drenatges i fonaments (BOE, de l'11 de juliol).  
Ordre Circular 8/01.  
Ordre FOM/891/2004, de l'1 de març, per la que s'actualitzen determinats articles del Plec de prescripcions tècniques generals per a obres de carreteres i ponts, relatius a fermes i paviments.

\_Decret 120/1992, del Departament d'Indústria i Energia de la Generalitat de Catalunya: Característiques que han de complir les proteccions a instal·lar entre les xarxes dels diferents subministraments públics que discorren pel subsòl. (DOGC núm. 1606 de 12/06/1992)

\_Decret 196/1992, del Departament d'Indústria i Energia de la Generalitat de Catalunya pel que es modifica l'apartat a) del preàmbul i el punt 1.2 de l'article 1 del Decret 120/1992. (DOGC núm. 1649 de 25/09/1992)

\_Especificacions Tècniques de les companyies subministradores dels diferents serveis.

\_Normes UNE de materials, sistemes o mètodes de col·locació i càlcul

\_Reial Decret 606/2003, de 23 de maig de 2003, modificació del Reglament de domini públic hidràulic. (BOE 6/6/2003)

\_Decret Legislatiu 3/2003, de 4 de novembre de 2003, Text refós legislació en matèria d'aigües de Catalunya (DOGC 21/11/2003)

\_Real Decreto 140/2003, de 7 de febrer, por el que se establecen los criterios sanitarios de la calidad del agua i el consumo humano (BOE 21/02/2003)

\_Real Decreto Legislativo 1/2001, de 20 de julio, por el que se aprueba el texto refundido de la Ley de aguas. (BOE 24/07/01)

\_Llei 6/1999, de 12 de juliol, d'ordenació, gestió i tributació de l'aigua. (DOGC 22/07/99)

\_Ordre 28/07/1974, s'aprova el "Pliego de prescripciones técnicas generales para tuberías de abastecimiento de agua (BOE núm. 236 i 237 de 2/10/1974 i 3/10/1974 respectivament)

\_Norma Tecnològica NTE-IFA/1976, "Instalaciones de fontanería: Abastecimiento"

\_Norma Tecnològica NTE-IFR/1974, "Instalaciones de fontanería: Riego"

\_Real Decret 1942/1993, pel que s'aprova el "Reglamento de Instalaciones de Protección contra incendios" (BOE núm. 298 de 14/12/1993)

\_Decret 130/2003, de 13 de maig, pel qual s'aprova el Reglament dels serveis públics de sanejament (DOGC núm. 3894 de 29/05/2003)

\_Reial Decret-Llei 11/1995, de 28 de desembre, pel qual s'estableixen les normes aplicables al tractament de les aigües residuals urbanes. (BOE núm. 312 de 20/12/1995)

• Ordre 15/09/1986. "Tuberías. Pliego de Prescripciones Técnicas Generales para Tuberías de Saneamiento de Poblaciones". (BOE núm. 228 de 23/09/1986)

Real Decreto 919/2006 "Reglamento técnico de distribución y utilización de combustibles gaseosos y sus instrucciones complementarias". (BOE 4/09/2006).

\_ITC-ICG 01 Instalaciones de distribución de combustibles gaseosos por canalización

\_ITC-ICG 03 Instalaciones de almacenamiento de gases licuados del petróleo (GLP) en depósitos fijos

\_Ordre 18/11/1974 s'aprova el "Reglamento de redes y acometidas de combustibles gaseosos.

\_Ordre 26/10/1983 modifica la Ordre 18/11/74, per la que s'aprova el "Reglamento de redes y acometidas de combustibles gaseosos" derogat en tot allò que contradiguin o s'oposin al que es disposa al "Reglamento técnico de distribución y utilización de combustibles gaseosos y sus instrucciones técnicas complementarias", aprovat pel RD 919/2006

\_Real Decret 2913/1973, "Reglamento general del servicio público de gases combustibles"

(BOE 21/11/1973, modificació BOE 21/5/75; 20/2/84) derogat en tot allò que contradiguin o

s'oposin al que es disposa al "Reglamento técnico de distribución y utilización de

combustibles gaseosos y sus instrucciones técnicas complementarias", aprovat pel RD

919/2006

\_Llei 54/1997 del Sector elèctric

\_Real Decret 1955/2000, pel que es regulen les activitats de transport, distribució comercialització d'instal·lacions d'energia elèctrica. (BOE núm. 310 de 27/12/2000) correcció d'errades (BOE 13/03/2001)

\_Decret 329/2001, de 4 de desembre, pel qual s'aprova el Reglament de subministrament elèctric. (DOGC 18/12/2001)

\_Resolució ECF/4548/2006, de 29 de desembre. Fecsa-Endesa. Normes tècniques particulars relatives a les instal·lacions de xarxa i a les instal·lacions d'enllaç. (BOE: 22/2/2007)

\_Real Decreto 223/2008 "Condiciones técnicas y garantías de seguridad en líneas eléctricas de alta tensión y sus instrucciones técnicas complementarias, ITC-LAT 01 a 09" (BOE: 19/3/2008). En vigor des del 19.03.2008.

\_Resolució ECF/4548/2006, de 29 de desembre. Normes tècniques particulars de Fecsa-Endesa relatives a les instal·lacions de xarxa i a les instal·lacions d'enllaç. (DOGC núm. 4827 de 22/2/2007).

\_R.D. 842/2002, por el que se aprueba el Reglamento Electrotécnico de Baja Tensión.

(BOE núm. 224 18/09/2002) En particular:

- ITC BT-06 Redes aéreas para distribución en baja tensión
- ITC BT-07 Redes subterráneas para distribución en baja tensión
- ITC BT-08 Sistemas de conexión del neutro y de las masas en redes de distribución
- ITC-BT-09 Instalaciones de alumbrado exterior
- ITC BT-10 Previsión de cargas para suministros en baja tensión
- ITC BT-11 Redes de distribución de energía eléctrica. Acometidas

\_Real Decret 3275/1982, "Reglamento sobre condiciones técnicas y garantías de seguridad en centrales eléctricas y centros de transformación" (BOE núm. 288 de 1/12/1982, Correcció d'errors BOE núm. 15 de 18/01/83)

\_Ordre de 6/07/1984, s'aprova les "Instrucciones Técnicas Complementarias ITCMIE- RAT, del Reglamento sobre condiciones técnicas y garantías de seguridad en centrales eléctricas y centros de transformación" (BOE núm. 183 de 01/08/1984)

\_Resolució 19/06/1984: "Ventilación y acceso de ciertos centros de transformación". (BOE núm. 152 de 26/06/1984)

\_Resolució ECF/4548/2006, de 29 de desembre. Normes tècniques particulars de Fecsa-Endesa relatives a les instal·lacions de xarxa i a les instal·lacions d'enllaç. (DOGC núm. 4827 de 22/2/2007)

- NTP - LAMT Línies aèries de mitjana tensió
- NTP - LSMT Línies subterrànies de mitjana tensió
- NTP - LABT Línies aèries de baixa tensió
- NTP - LSBT Línies subterrànies de baixa tensió

\_Real Decreto 1890/2008 Reglamento de eficiencia energética en instalaciones de alumbrado exterior y sus instrucciones complementarias EA-01 a EA-07. (BOE núm. 279 de 19/11/2008)

\_Llei 6/2001, d'ordenació ambiental de l'enllumenat per a la protecció del medi Ambient (DOGC 12/06/2001)

\_R.D. 842/2002 por el que se aprueba el Reglamento Electrotécnico de Baja Tensión, ITC-BT-09 Instalaciones de alumbrado exterior. (BOE núm. 224 18/09/2002)

\_Norma Tecnològica NTE-IEE/1978. "Instalaciones de electricidad: Alumbrado exterior".

\_Especificacions tècniques de les Companyies:

- NP-PI-001/1991 C.T.N.E. "Redes Telefónicas en Urbanizaciones y Polígonos Industriales".

- NT-f1-003/1986 C.T.N.E. “Canalizaciones subterráneas en urbanizaciones y polígonos industriales”.
- Acuerdo UNESA - C.T.N.E. del 19 d’abril de 1976
- Plec de Condicions de LOCALRET

\_Llei 6/2001, de 31 de maig, d'ordenació ambiental de l'enllumenament per a la protecció del medi nocturn

\_Decret 190/2015, de 25 d'agost, de desplegament de la Llei 6/2001, de 31 de maig, d'ordenació ambiental de l'enllumenament per a la protecció del medi nocturn.

\_Reial Decret 842/2002, de 2 d'agost, pel que s'aprova el reglament electrotècnic per baixa tensió.

\_Reial Decret 1890/2008, de 14 de novembre, pel que s'aprova el Reglament d'eficiènciaenergètica en instal·lacions d'enllumenat exterior i les seves Instruccions tècniques complementàries EA-01 a EA-07.

## CN\_ NORMATIVA TÈCNICA D'URBANITZACIÓ

Recull de texts reglamentaris i d'altres no normatius relacionats amb els projectes de disseny d'espais urbans.

### 1. INTRODUCCIÓ

A títol orientatiu, i sense caràcter limitatiu, es concreta una relació de normativa aplicable en els projectes d'urbanització.

El projecte i les instal·lacions hauran de complir els reglaments i disposicions que a continuació es relacionen, no obstant si alguna normativa presentés modificacions s'hauran de complir les vigents en el moment de la redacció del projecte.

### 2. NORMATIVA D'APLICACIÓ

Recull de textos reglamentaris i d'altres no normatius relacionats amb els projectes de disseny d'espais urbans.

#### 2.1. General

**Decret Legislatiu 1/2010**, de 3 d'agost, pel qual s'aprova el Text refós de la Llei d'urbanisme (DOGC 5/8/2010)

**Llei 3/2012**, del 22 de febrer, de modificació del Text refós de la Llei d'urbanisme, aprovat pel Decret Legislatiu 1/2010, del 3 d'agost. (DOGC 29/2/2012)

**Llei 3/2010**, de 18 de febrer, de prevenció i seguretat en matèria d'incendis en establiments, activitats, infraestructures i edificis. (DOGC núm. 5584 de 10/03/2010)

**Decret 305/2006**, de 18 de juliol, pel qual s'aprova el Reglament d'urbanisme (DOGC 24/7/2006)

**Pla d'Ordenació Urbanística Municipal de Granollers (POUM)**, text refós aprovat definitivament per la Comissió Territorial d'Urbanisme de Barcelona en sessió de 31 d'octubre de 2012, i publicat al DOGC número 6336 de data 15/03/013.

**Código Técnico de la Edificación DB SI 5 Seguridad en caso de incendio. Intervención de los bomberos** (BOE 28/03/2006)

**RD 2267/2004**, Reglamento de seguridad en caso de incendio en establecimientos industriales, RSCIEI. Anexo II (BOE 17/12/2004)

**Decret 123/2005**, de mesures de prevenció dels incendis forestals en les urbanitzacions sense continuïtat immediata amb la trama urbana. (DOGC núm. 4407 de 16/06/2005)

**Llei 9/2003**, de mobilitat (DOGC 27/6/2003)

**Real Decreto Legislativo 7/2015**, de 30 de octubre, por el que se aprueba el texto refundido de la Ley de Suelo y Rehabilitación Urbana. (anterior RD 2/2008 derogada)

**Llei 5/2003**, de 22 d'abril, de mesures de prevenció dels incendis forestals en les urbanitzacions sense continuïtat immediata amb la trama urbana.

**Llei 2/2014**, del 27 de gener, de mesures fiscals, administratives, financeres i del sector públic.

**Decret 64/1995**, de 7 de març, pel qual s'estableixen mesures de prevenció d'incendis forestals.

#### 2.2. Accessibilitat

**Llei 13/2014**, de 30 d'octubre, d'accessibilitat (DOGC núm. 6742, de 04/11/2014)

**Decret 209/2023**, de 28 de novembre, pel qual s'aprova el Codi d'accessibilitat de Catalunya.

**Reial Decret 505/2007**, pel qual s'aproven les condicions bàsiques d'accessibilitat i no

discriminació de les persones amb discapacitat per a l'accés i utilització dels espais públics urbanitzats i edificacions. (BOE 11/05/2007)

**Orden TMA/851/2021**, de 23 de julio, por la que se desarrolla el documento técnico de condiciones básicas de accesibilidad y no discriminación para el acceso y la utilización de los espacios públicos urbanizados. (BOE 6/08/2021)

#### **Accessibilitat per bombers**

Per a usos no industrials, la Secció 5 del Document Bàsic Seguretat en cas d'Incendi del **Reial Decret 314/2006**, de 17 de març, pel qual s'aprova el Codi Tècnic de l'Edificació (CTE), i posteriors modificacions i correccions, estableix les condicions d'aproximació i entorn dels edificis (amplada mínima dels vials de circulació, la seva alçada mínima lliure, la capacitat portant, els radis dels trams corbats), així com l'accessibilitat per façana, per tal de garantir-hi la intervenció dels bombers.

#### **2.3. Vialitat**

**Orden FOM/3460/2003**, de 28 de noviembre, por la que se aprueba la norma 6.1-IC "Secciones de firme", de la instrucción de Carreteras. (BOE 12/12/2003)

**Orden FOM/3459/2003**, de 28 de noviembre, por la que se aprueba la norma 6.3-IC: "Rehabilitación de firmes", de la Instrucción de carreteras. (BOE 12/12/2003)

**Orden FOM/273/2016** por la que se aprueba la Norma 3.1-IC: "Trazado", de la Instrucción de Carreteras. (BOE 04/03/2016)

**Orden FOM/298/2016** por la que se aprueba la norma 5.2-IC: "Drenaje superficial" de la Instrucción de Carreteras. (BOE 10/03/2016)

**UNE-EN 124-1:2015** Dispositivos de cubrimiento y de cierre para zonas de circulación utilizadas por peatones y vehículos.

**Ordre 2/07/1976**, "PG-3/88, Pliego de Prescripciones Técnicas Generales para obras de carreteras" (BOE 2/07/1976 i 7/07/1976 respectivament)

**ORDEN FOM/475/2002**, de 13 febrero, por la que se actualizan determinados artículos del Pliego de Prescripciones Técnicas Generales para Obras de Carreteras y Puentes relativas a Hormigones y Aceros. (BOE 6/3/2002)

Modificacions i derogacions: veure anàlisi jurídic al format HTML del BOE

#### **2.4. Genèric d'instal·lacions urbanes**

**Decret 120/1992** del Departament d'Indústria i Energia de la Generalitat de Catalunya: Característiques que han de complir les proteccions a instal·lar entre les xarxes dels diferents subministraments públics que discorren pel subsòl. (DOGC núm. 1606 de 12/06/1992)

**Decret 196/1992** del Departament d'Indústria i Energia de la Generalitat de Catalunya pel que es modifica l'apartat del preàmbul i el punt 1.2 de l'article 1 del Decret 120/1992. (DOGC núm. 1649 de 25/09/1992)

**Especificacions Tècniques** de les companyies subministradores dels diferents serveis.  
**Normes UNE** de materials, sistemes o mètodes de col·locació i càlcul.

#### **2.5. Xarxes de proveïment d'aigua potable**

**Reial Decret 606/2003**, de 23 de maig de 2003, modificació del Reglament de domini públic hidràulic. (BOE 6/6/2003)

**Decret Legislatiu 3/2003**, de 4 de novembre de 2003, Text refós legislació en matèria d'aigües de Catalunya (DOGC 21/11/2003)

**Real Decreto 140/2003**, de 7 de febrer, por el que se establecen los criterios sanitarios de la calidad del agua i el consumo humano (BOE 21/02/2003)

**Real Decreto Legislativo 1/2001** de 20 de julio, por el que se aprueba el texto refundido de la Ley de aguas. (BOE 24/07/01)

**Llei 6/1999**, de 12 de juliol, d'ordenació, gestió i tributació de l'aigua. (DOGC 22/07/99)

**Ordre 28/07/1974**, s'aprova el "Pliego de prescripciones técnicas generales para tuberías de abastecimiento de agua. (BOE 2/10/1974 i 3/10/1974 respectivament)

**Norma Tecnològica NTE-IFA/1976**, "Instalaciones de fontanería: Abastecimiento"

**Norma Tecnològica NTE-IFR/1974**, "Instalaciones de fontanería: Riego" **Hidrants d'incendi Real Decreto 513/2017**, de 22 de mayo, por el que se aprueba el Reglamento de instalaciones de protección contra incendios. (BOE 12/06/2017)

La **Instrucció Tècnica Complementària SP-120** defineix la necessitat i les condicions tècniques de la xarxa d'hidrants.

Per a usos no industrials, la Secció 4 del Document Bàsic Seguretat en cas d'Incendi del **Reial Decret 314/2006**, de 17 de març, pel qual s'aprova el Codi Tècnic de l'Edificació (CTE), estableix la necessitat de disposar d'hidrants d'incendi a les edificacions destinades a usos no industrials en funció de la seva alçada d'evacuació, de la seva ocupació i de la seva superfície.

## **2.6. Xarxes de Sanejament**

**Decret 130/2003**, de 13 de maig, pel qual s'aprova el Reglament dels serveis públics de sanejament (DOGC 29/05/2003)

**Real Decreto-Ley 11/1995**, de 28 de desembre, pel qual s'estableixen les normes aplicables al tractament de les aigües residuals urbanes. (BOE 20/12/1995)

**Ordre 15/09/1986**. "Tuberías. Pliego de Prescripciones Técnicas Generales para Tuberías de Saneamiento de Poblaciones". (BOE 23/09/1986)

## **2.7. Xarxes de distribució de gas canalitzat**

**Real Decreto 919/2006** "Reglamento técnico de distribución y utilización de combustibles gaseosos y sus instrucciones complementarias": (BOE 4/09/2006)

- ITC-ICG 01 Instalaciones de distribución de combustibles gaseosos por canalización

- ITC-ICG 03 Instalaciones de almacenamiento de gases licuados del Petróleo (GLP) en depósitos fijos **Ordre 18/11/1974** s'aprova el "Reglamento de redes y acometidas de combustibles gaseosos. **Ordre 26/10/1983** modifica la **Ordre 18/11/74**, per la que s'aprova el "Reglamento de redes y acometidas de combustibles gaseosos" derogat en tot allò que contradiguin o s'oposin al que es disposa al "Reglamento técnico de distribución y utilización de combustibles gaseosos y sus instrucciones tècniques complementarias", aprovat pel RD919/2006

**Real Decret 2913/1973**, "Reglamento general del servicio público de gases combustibles" (BOE 21/11/1973, modificació BOE 21/5/75; 20/2/84) derogat en tot allò que contradiguin o s'oposin al que es disposa al "Reglamento técnico de distribución y utilización de combustibles gaseosos y sus instrucciones tècniques complementarias", aprovat pel RD 919/2006

## **2.8. Xarxes de distribució d'energia elèctrica General**

**Ley 24/2013**, de 26 de diciembre, del Sector Eléctrico (BOE 28/11/1997)

**Real Decreto 1955/2000**, por el que se regulan las actividades de transporte, distribución comercialización de instalaciones de energía eléctrica. (BOE 27/12/2000) correcció d'errades (BOE 13/03/2001)

### **Alta Tensió**

**Real Decreto 223/2008** "Condiciones técnicas y garantías de seguridad en líneas eléctricas de alta tensión y sus instrucciones técnicas complementarias, ITC-LAT 01 a 09" (BOE: 19/3/2008) modificat pel **Real Decreto 560/2010** (BOE 22/5/2010)

**Resolució ECF/4548/2006**, de 29 de desembre. Normes tècniques particulars de Fecsa- Endesa relatives a les instal·lacions de xarxa i a les instal·lacions d'enllaç. (DOGC núm. 4827 de 22/2/2007).

NTP - LAMT Línies aèries de mitjana tensió

NTP - LSMT Línies subterrànies de mitjana tensió

**Real Decreto 337/2014**, de 9 de mayo, por el que se aprueban el Reglamento sobre

condiciones técnicas y garantías de seguridad en instalaciones eléctricas de alta tensión y sus Instrucciones Técnicas Complementarias ITC-RAT 01 a 23. (BOE 09/06/2014)

#### **Baixa Tensió**

**Real Decreto 842/2002** por el que se aprueba el Reglamento Electrotécnico de Baja Tensión. (BOE núm. 224 18/09/2002) En particular:

- ITC BT-06 Redes aéreas para distribución en baja tensión
- ITC BT-07 Redes subterráneas para distribución en baja tensión
- ITC BT-08 Sistemas de conexión del neutro y de las masas en redes de distribución
- ITC-BT-09 Instalaciones de alumbrado exterior
- ITC BT-10 Previsión de cargas para suministros en baja tensión
- ITC BT-11 Redes de distribución de energía eléctrica. Acometidas

**Real Decreto 1053/2014** por el que se aprueba una nueva Instrucción Técnica Complementaria (ITC) BT 52 «Instalaciones con fines especiales. Infraestructura para la recarga de vehículos eléctricos», del Reglamento electrotécnico para baja tensión, aprobado por Real Decreto 842/2002, de 2 de agosto, y se modifican otras instrucciones técnicas complementarias del mismo. (BOE núm. 316 31/12/2014)

**Resolució ECF/4548/2006**, de 29 de desembre. Normes tècniques particulars de Fecsa- Endesa relatives a les instal·lacions de xarxa i a les instal·lacions d'enllaç (DOGC núm. 4827 de 22/2/2007)

- NTP - LABT Línies aèries de baixa tensió
- NTP - LSBT Línies subterrànies de baixa tensió

#### **Centres de Transformació**

**Real Decreto 337/2014**, “Reglamento sobre condiciones técnicas y garantías de Seguridad en instalaciones eléctricas de alta tensión y sus Instrucciones Técnicas Complementarias ITC-RAT 01 a 23.” (BOE 09/06/2014)

**Ordre de 06/07/1984**, s'aprova les "Instrucciones Técnicas Complementarias ITC-MIERAT, del Reglamento sobre condiciones técnicas y garantías de seguridad en centrales eléctricas y centros de transformación" (BOE 01/08/1984)

**Resolució 19/06/1984**: “Ventilación y acceso de ciertos centros de transformación”. (BOE 26/06/1984)

**Resolució ECF/4548/2006**, de 29 de desembre. Normes tècniques particulars de Fecsa- Endesa relatives a les instal·lacions de xarxa i a les instal·lacions d'enllaç (DOGC 22/2/2007)

- NTP – CT Centres de transformació en edificis
- NTP – CTR Centres de transformació l'entorn rural

### **2.9. Enllumenat públic:**

**Real Decreto 1890/2008** Reglamento de eficiencia energética en instalaciones de alumbrado exterior y sus instrucciones técnicas complementarias EA-01 a EA-07. (BOE 19/11/2008)

**Llei 6/2001**, d'ordenació ambiental de l'enllumenat per a la protecció del medi ambient (DOGC 12/06/2001)

**Real Decreto 842/2002** por el que se aprueba el Reglamento Electrotécnico de Baja Tensión, ITC-BT-09. Instalaciones de alumbrado exterior. (BOE 18/09/2002)

**Decret 190/2015**, de desplegament de la Llei 6/2001, de 31 de maig, d'ordenació ambiental de l'enllumenament per a la protecció del medi nocturn. (DOGC núm. 6944 de 27/08/2015)

**Norma Tecnològica NTE-IEE/1978**. “Instalaciones de electricidad: Alumbrado exterior”.

### **2.10. Xarxes de telecomunicacions**

**Ley 9/2014**, de 9 de mayo, General de Telecomunicaciones.(BOE 10/05/2015)

**Especificacions tècniques de les Companyies**

## **3. NORMATIVA TÈCNICA ESPECÍFICA**

**3.1. Ordenances Municipals de l'Ajuntament de Vilopriu**

Criteris generals d'enllumenat públic de l'Ajuntament de Vilopriu.  
Ordenança sobre uso de la xarxa de residuals.

Característiques generals dels materials de la xarxa d'aigua no potable ANP de l'Ajuntament de Vilopriu.  
Aquest document descriu les característiques generals a complir pels materials.

Ordenança sobre l'ús del clavegueram

## CN\_ORDRE VIV/561/2010 ACCESSIBILITAT EN ELS ESPACIS PÚBLICS URBANITZATS

*Orden VIV/561/2010, de 1 de febrero, por la que se desarrolla el documento técnico de condiciones básicas de accesibilidad y no discriminación para el acceso y utilización de los espacios públicos urbanizados. BOE núm 61, de 11 /03/2010.*

En el present projecte es compleixen les condicions funcionals i de dotació d'elements accessibles contingudes en l'Ordre VIV/561/2010, per la que es desenvolupa el document tècnic de condicions bàsiques d'accessibilitat i no discriminació per l'accés i utilització dels espais públics urbanitzats (BOE 11/03/2010):

Els espais públics urbanitzats nous seran dissenyats, construïts, mantinguts i gestionats complint amb les condicions bàsiques d'accessibilitat i no discriminació de les persones amb discapacitat que es desenvolupen al document:

L'ordre VIV/561/2010, tal i com preveu la disposició final quarta del RD 505/2007, de 20 d'abril, desenvolupa el document tècnic que explicita quines han de ser les condicions bàsiques d'accessibilitat i no discriminació de les persones amb discapacitat per a l'accés i la utilització dels espais públics urbanitzats.

Segons aquesta ordre del Ministeri d'Habitatge, els espais públics es projectaran, es construiran, es restauraran, es mantindran, s'utilitzaran i es reurbanitzaran ,com a mínim, amb les condicions bàsiques en ella descrites.

L'àmbit d'aplicació de l'ordre VIV /561/2010 està recollit en el seu Article 2 i es resumeix en:

1\_ Aquest document tècnic serà d'aplicació a tots els espais públics urbanitzats i als elements que el componen situats en territori de l'Estat espanyol. Aquesta ordre s'aplicarà a totes les àrees d'ús de vianants, àrees d'estança, elements urbans i als itineraris de vianants compresos en espais públics urbanitzats.

2\_ En les zones urbanes consolidades en les que no sigui possible el compliment de les condicions que descriu el document, es plantejaren solucions alternatives que garanteixin la màxima accessibilitat.

### **ITINERARI DE VIANANTS ACCESSIBLE**

Amplada mínima de 1,80m lliure obstacles. (\*) Excepcionalment es pot reduir a 1,5m en zones consolidades.

Alçada 2,20m lliure obstacles.

- Pendent longitudinal  $\leq 6\%$
- Pendent transversal  $\leq 2\%$
- Nivell mínim il·luminació de 20 lux
- No inclou cap graó aïllat
- Paviment dur ,no lliscant

### **EU1 PAVIMENTS**

El paviment serà dur, estable, antilliscant en sec i en mullat, sense peces ni elements solts, continus i sense ressalts.

El paviment podrà ser de terres piconades amb una compactació superior al 90% del pròctor modificat.

Queden prohibides les terres soltes, graves o sorra

S'utilitzaran franges de paviment tàctil indicador de direcció i d'advertència segons els paràmetres de l'article 45.

## **EU2 DESNIVELLS**

L'itinerari de vianants accessible no presentarà graons aïllats ni ressalts

## **EU3 BARRERES DE PROTECCIÓ**

Protecció

Existiran barreres de protecció en els desnivells, quan existeixi una diferència de cota > 55cm

Baranes de protecció

Quan el desnivell sigui  $0,55\text{m} \leq 6\text{m}$  la barana de protecció serà de 0,90m d'alçada.

Quan el desnivell sigui  $>6\text{m}$  la barana de protecció serà d'1,10m d'alçada.

Les baranes no seran escalables, és a dir, no tindran punts de recolzament entre els 0,20 m i els 0,70 m d'alçada.

Les obertures i espais lliures entre elements verticals no seran  $> 0,10$  m.

Les baranes seran estables, rígides i estaran fortament fixades.

Passamans

Tindran una secció de disseny ergonòmic d'entre 4,5 cm i 5 cm de diàmetre.

No disposaran de cantells vistos.

Estaran separats del parament vertical al menys 4 cm.

El sistema de subjecció serà ferm i no interferirà el pas continu de la mà.

El projecte no requereix de passamans dobles ja que no disposa de rampes ni escales.

## **EU4 REIXES, ESCOCELLS I REGISTRES**

Les reixes, escocells i tapes d'instal·lacions ubicats en les àrees d'ús de vianants no envairan l'itinerari de vianants accessible (excepte en plataforma única o properes a la línia de façana o parcel·la).

Es col·locaran enrasades amb el paviment i compliran:

- En àrees d'ús de vianants obertures  $\leq \varnothing 1\text{cm}$
- A la calçada obertura  $\leq \varnothing 2,5\text{cm}$

Quan enreixat format per buits longitudinals en zona vianants, s'orientaran en sentit transversal a la marxa.

Escocells coberts amb reixes, o reomplerts amb material compactat, enrasat amb paviment.

Queda prohibida la col·locació de reixes en la cota inferior d'un gual a menys de 0,50m dels límits externs del pas de vianants.

## **EU5 GUALS**

Guals de vianants. Característiques (Art.20)

Amplada lliure de pas: 1,80m

Pendent longitudinal  $\leq 10\%$  si  $L=2m \leq 8\%$  si  $L=2,5m$

Pendent transversal  $\leq 2\%$

Vorera del gual enrasada amb la calçada

Els cantells s'arrodoneixen

El pla inclinat té una superfície llisa i antilliscant, en sec i en mullat.

El gual no pot envair l'espai de l'itinerari de vianants accessible.

Es protegiran els desnivells creats pel pla longitudinal inclinat amb elements puntuals.

Els guals formats per 3 plans inclinats tindran el mateix pendent.

Quan s'opti per un gual de vorera deprimida el pendent màxim del pla inclinat serà del 8%, i ocuparà tota l'amplada de la vorera.

En espais urbans consolidats, quan el gual de vianants hagi d'envair l'itinerari accessible, es podrà ocupar la calçada sense sobrepassar el límit de la zona

d'aparcament, sempre i quan no condicioni la seguretat de circulació.

Senyalització

Se senyalitza amb paviment de textura diferenciada:

- Per indicar punt d'encreuament es col·locarà sobre el gual una franja de 60 cm de fons de paviment tàctil indicador de botons al llarg del límit entre el gual i la calçada (art.45/46)

- Si el gual està al nivell de la calçada, per indicar el punt d'encreuament es col·locarà sobre el gual una franja de 60 cm de fons de paviment tàctil indicador de botons a tot el llarg de la zona reservada per vianants (art.45/46)

Guals de vehicles. (Art. 13/17/42)

No podran envair l'itinerari de vianants accessible, ni alterar els seus pendents.

No podran coincidir en cap cas amb els guals de vianants.

Pas de vianants. (Art. 21/46)

El pas de vianants tindrà una amplada igual o superior als guals de vianants que el limiten, i el seu traçat serà preferiblement perpendicular.

Quan el pla inclinat del gual de vianants superi el 8% de pendent, s'ampliarà el pas de vianants en 0,90m pel límit extern del gual.

Els passos se senyalitzaran al pla de terra amb pintura antilliscant i senyalització vertical pels vehicles.

Quan no es pugui salvar el desnivell amb un pla inclinat adaptat es podrà optar per elevar el pas de vianants en tota la seva superfície.

**Semàfors (Art.23.)**

Semàfors amb polsadors: disposaran de senyal acústica d'encreuament amb les següents característiques:

- Alçada polsador: 0,90-1,20m
- Distància polsador al límit extern del pas de vianants < 1,50m
- Diàmetre  $\geq$  4cm
- Emetrà to o missatge de veu de confirmació d'ús
- Senyalització amb icona i informació textual; i fletxa en sobrerelleu sobre el polsador o al costa d'ell, de longitud  $\geq$  4cm.

Els passos de vianants que es regulin per semàfor, disposaran de dispositius sonors regulats segons intensitat de soroll ambiental almenys en:

- Carrers 1 o 2 sentits circulació que admeten la incorporació de vehicles i estiguin regulats per llums en ataronjat intermitent en tot o part del cicle del pas de vianants.
- Carrers on el semàfor té un element amb un senyal lluminós que permet el gir de vehicles d'un carril quan la circulació dels altres carrils està aturada.
- Carrers de doble sentit de circulació amb semàfors de cicle diferit en els carrils d'incorporació i sortida de vehicles, independentment de si disposen d'illot central.

Els senyals permetran la localització del pas de vianants i indicaran el moment i duració de la fase d'encreuament. S'inclourà un senyal sonor diferenciat per avisar

de la fi del cicle de pas amb antelació suficient.

La fase d'intermitència dels semàfors tindrà una duració suficient per permetre finalitzar l'encreuament d'una persona situada al mig de la calçada en el moment del seu inici. En tot cas, el semàfor podrà disposar de pantalla senyalitzadora dels segons restants.

Els cicles de pas s'establiran des d'una suposada velocitat de pas de vianants de 50cm/seg

## **EU6 ESCALES**

El projecte no disposa d'escales

## **EU7 RAMPES**

El projecte no disposa de rampes

## **EU8 ASCENSOR**

El projecte no disposa d'aescensor

## **EU9 TAPÍS RUTLLANT I ESCALES MECÀNIQUES**

El projecte no en contempla la seva execució

## **EU10 APARCAMENTS / PLACES RESERVADES**

1 plaça reservada per cada 40 places o fracció

Aparcament en filera: Espai per vehicle 5,00x2,20m

Espai apropament i transferència posterior d'amplada com la plaça i longitud 1,5m

Aparcament en bateria o en diagonal: Espai per vehicle: 5,00x2,20m

Espai d'apropament (compartit) i transferència lateral de longitud com la plaça i d'amplada 1,5m

Se senyalitzen les places i l'itinerari amb el símbol d'accessibilitat a terra i un senyal vertical en lloc visible (art.43)

Les places s'han d'ubicar el més a prop possible dels itineraris de vianants accessibles, garantint el seu accés (en cas contrari, s'ha de construir un gual)

L'espai d'apropament ha d'estar connectat amb l'itinerari de vianants adaptat.

## **EU11 SERVEIS HIGIENICS**

El projecte no contempla la construcció de serveis higiènics

## **EU12 VEGETACIÓ**

La vegetació no envairà l'espai de l'itinerari de vianants accessible.

El manteniment i poda periòdica serà obligatòria per eliminar els possibles obstacles.

## **MU MOBILIARI URBÀ**

Condicions generals (art.25)

Els elements de mobiliari urbà d'ús públic es dissenyaran i ubicaran per tal que puguin ser utilitzats de forma autònoma i segura per totes les persones.

La seva ubicació no envairà l'itinerari de vianants accessible.

Itinerari lliure d'obstacles fins a una alçada de 2,20m.

Es col·locaran preferiblement a un mínim de 0,40m respecte la vorada.

Els elements no tindran sortints de més de 10cm. I es detectaran a una alçada mínima de 15cm

Tot element transparent estarà senyalitzat.

### **MU1 Bancs**

Hi haurà 1 banc accessible/grup bancs, i en tot cas 1 unitat banc accessible/5 unitats o fracció

Seient: alçada entre 0,40-0,45m amplada entre 0,40-0,45m

Respatller de 0,40m

Braços en ambdós costats

Davant del banc en tota la seva llargada hi haurà una franja de 60cm lliure que no envaeixi l'itinerari accessible.

Com a mínim a un costat del banc es podrà inscriure un cercle de Ø1,5m lliure que no envaeixi l'itinerari accessible.

### **MU2 Fonts**

Disposar d'1 Aixeta situada a una alçada d'entre 0,80-0,90m.

El mecanisme serà de fàcil accionament.

Espai d'apropament que permeti la inscripció d'un cercle de Ø1,50m, lliure d'obstacles.

Evitar l'acumulació d'aigües.

Reixes segons art.12

### **MU3 Papereres i contenidors**

En Papereres i contenidors soterrats: - Alçada de la boca entre 0,70-0,90m - Sense ressals amb el paviment circumdant

En Papereres i contenidors no soterrats: - Alçada part inferior de la boca  $\leq$  1,40m - Alçada elements manipulables  $<$  0,90m

### **MU4 Fitons**

- Alçada fitons: 0,75-0,90m

- Amplada fitons:  $\geq$  Ø 10m, disseny arrodonit, color contrastat, col·locats alineats i sense envair l'itinerari accessible.

### **MU5 Barreres de protecció**

Alçada col·locació passamans: - passamà superior entre 0,95-1,05m - passamà inferior 0,65 i 0,75 m

Amidament de l'alçada:

- Rampes: des de qualsevol punt pla inclinat
- Rampes: des de la línia inclinada definida pels vèrtexs dels graons fins el límit superior de la barana

Baranes de protecció:

- Existiran barreres de protecció en els desnivells, quan existeixi una diferència de cota > 55cm
- Quan el desnivell sigui entre 0,55m i 6m la barana de protecció serà de 0,90m d'alçada.
- Quan el desnivell sigui >6m la barana de protecció serà de 1,10m d'alçada.
- Les baranes no seran escalables, a tal fi no tindran punts de recolzament entre una alçada del terra d'entre 20-70cm.
- Les obertures i espais lliures entre elements verticals no superaran els 10cm.
- Seran estables, rígides i estaran fortament fixades.

### **MU6 Elements de senyalització i il·luminació**

S'hauran d'agrupar amb el menor nombre de suports possibles.

Quan l'ample de pas lliure no permeti la col·locació de senyals i altres elements, aquests es podran col·locar en façana sempre i quan quedin a una alçada lliure  $\geq 2,20\text{m}$ .

## MA\_ANNEXES

MA Organització i desenvolupament de l'obra.

MA Recull fotogràfic.

MA Pla d'execució d'obra.

## **MA\_ORGANITZACIÓ I DESENVOLUPAMENT DE L'OBRA**

### **Introducció.**

El present annex pretén establir una proposta per a l'execució de les obres contemplades en el present projecte constructiu, així com les mesures necessàries per a minimitzar l'afecció de les obres en el seu entorn més immediat, especialment en tot allò que fa referència a la mobilitat i a la seguretat dels béns i de les persones.

### **Objectius.**

La correcta organització de les obres persegueix, en primera i última instància, els objectius següents:

- \_ Informar als usuaris i veïns de la presència de les obres.
- \_ Ordenar la circulació a la zona afectada per les obres (amb especial atenció a l'accés als habitatges de residència habitual)
- \_ Modificar el comportament dels veïns, adaptant-lo a la situació no habitual representada per les obres i les seves circumstàncies específiques.

En definitiva l'objectiu principal i prioritari es assolir el màxim nivell de seguretat, tant pels usuaris i veïns com pels treballadors de l'obra, evitant el deteriorament del nivell de serveis de la via o vies afectades.

### **Organització de l'obra**

#### **Generalitats**

Qualsevol obra d'urbanització i re-urbanització pot dividir-se en dos grups en funció de tot allò que fa referència a la seva incidència sobre el trànsit.

Estaríem parlant en tots els casos dels dos grups següents:

- \_ Les obres que es realitzen fora de l'espai de circulació i que, per tant, tenen una incidència baixa sobre el trànsit necessitant només la senyalització necessària de cara a la seguretat.
- \_ Aquelles que es realitzen sobre els vials i que no permetran una circulació plena mentre durin les obres, havent d'establir restriccions, alternances de pas o, quan no sigui possible mantenir una circulació parcial, disposar d'itineraris alternatius.

En la present actuació la intervenció proposada inclou majoritàriament obres amb possibles afectacions de circulació i mobilitat en tot allò que té a veure amb la interconnexió de les xarxes de serveis i que afecten al Passeig de les Acàcies.

Això suposa estar amatents a totes les situacions que es puguin donar, minimitzant les incidències en la mesura del possible i fixant les restriccions de trànsit que resultin estrictament necessàries per a la seguretat desitjada de béns i persones, destacant en aquest sentit que les zones susceptibles de ser afectades són exclusivament residencials i no hi ha presència de comerços ni activitats públiques de cap mena a les quals prestar una atenció especial.

En aquest sentit caldrà que, previ a l'inici de les obres l'empresa responsable d'aquestes dugui a terme una acurada previsió de les obres que sí poden suposar una molèstia a fi de determinar les accions correctives que hi siguin possibles, sempre amb el vistiplau dels responsables municipals, tot adaptant els seus mitjans, si s'escau, per tal de facilitar l'adopció de mesures que limitin les incidències i garanteixin la mobilitat general de l'entorn més immediat.

Zones d'emmagatzematge de materials i maquinària.

Les característiques de l'obra de re-urbanització projectada, al tenir una longitud d'aproximadament 30 metres en un vial existent faciliten que es pugui preveure una zona d'emmagatzematge i abassegament de material sinó dins la pròpia actuació sí a continuació com a perllongació de l'actuació.

Senyalització provisional durant les obres.

En la línia del que s'ha indicat anteriorment la senyalització es limitarà a la instal·lació de cartells i tanques on s'indiqui la prohibició i/o restricció d'accés a l'obra per part de persones alienes, essent innecessària qualsevol tipus de senyalització viària excepcional (tipus semàfor, etc.)

En qualsevol cas, si finalment resultés necessària l'aplicació de mesures extraordinàries aquestes es regiran per allò que s'acabi disposant en el corresponent Pla de Seguretat de l'obra.

#### Mitjans

Els mitjans de què es disposarà, a l'obra, per a la seva correcta organització i senyalització seran, bàsicament, els següents:

- Senyals de perill.
- Senyals de reglamentació i prioritat
- Senyals d'indicació.
- Senyals manuals
- Elements d'abalisament reflectants.
- Elements lluminosos.
- Elements de defensa.

#### Itineraris alternatius.

Atesa la tipologia de l'obra i les característiques físiques de l'àmbit d'actuació no és possible la planificació d'itineraris alternatius possibles, fet pel que caldrà preveure les mínimes afectacions en habitatges on hi resideixi permanentment algú.

#### Execució de treballs nocturns.

Ateses les característiques i tipologia de l'entorn, majoritàriament residencial, i especialment atesos l'abast i tipologia de l'actuació, no es preveu l'execució d'obres en horari nocturn motiu pel qual s'ha obviat qualsevol valoració al respecte.

### **Desenvolupament de l'obra.**

#### Treballs previs

Les primeres tasques a realitzar consistiran en un replanteig general de l'obra el qual inclourà la senyalització i delimitació de tot l'àmbit instant les mesures de seguretat necessàries durant el termini d'execució.

També s'aprofitarà aquest replanteig inicial per fer les cales que la direcció facultativa estimi oportunes amb la finalitat d'ubicar els diferents serveis existents i no afectar-los durant els processos de demolició i excavació.

Davant de qualsevol dubte o manca de concreció s'haurà de contactar amb els responsables del servei corresponent per a determinar la millor solució possible, havent de preveure la instal·lació de xarxes provisionals quan resulti impossible d'evitar-ne l'afectació.

Caldrà contactar, per a cadascun d'ells, amb les empreses següents:

- Sanejament.- Ajuntament de Ruplà.
- Aigua potable.- Prodaisa SA.

- Baixa i Mitja Tensió.- ENDESA distribució elèctrica SLU
- Telefonía.- Telefonía de España, SAU Goufone-Vera
- Enllumenat públic.- Ajuntament de Rupia.

Inclourem també dins d'aquesta fase de treballs previs l'obtenció de les diferents autoritzacions que puguin resultar necessàries, ja sigui enfront del propi ajuntament, de les empreses subministradores o davant d'altres administracions.

Demolicions i excavacions a cel obert.

Un cop replantejada l'obra i detectats els serveis es procedirà a la demolició completa dels paviments existents, demolició que caldrà fer amb especial cura en les zones on hi hagi detectada la presència de serveis.

Havent finalitzat els enderrocs podrem procedir a l'excavació (fins a assolir la cota indicada per la DF), l'esplanació i la compactació de la caixa dels fonaments tot aprofitant per a localitzar els diferents serveis i deixar-los degudament acotats i senyalitzats.

En el cas que durant l'execució de les rases la direcció tècnica consideri que el terreny no és suficientment estable per garantir la seguretat tant de les edificacions veïnes com de la pròpia execució d'obres, s'apuntalarà i estrebarà la rasa central per on han de passar els conductes de clavegueram, sanejament i subministrament d'aigua.

Serveis provisionals.

No s'ha previst la supressió ni afectació prolongada de cap dels serveis existents per la qual cosa el present projecte no contempla la necessitat de disposar de serveis provisionals ni alternatius.

En aquest sentit, les xarxes elèctriques i de telefonía que actualment van aèries i no es modifica el seu traçat, no havent previst per a cap d'aquestes actuacions tallades del servei de llarga durada.

Obertures de rases i xarxes de serveis

Els primers serveis a preveure i executar es correspondran amb les xarxes de residuals i pluvials en tant que resulten ser les rases de major dimensió i que discorren a major profunditat, continuant amb la xarxa d'aigua potable, les instal·lacions de telecomunicacions i baixa tensió i, en últim lloc, la xarxa d'enllumenat públic.

En qualsevol cas i de manera genèrica caldrà procurar de respectar les següents directrius i criteris constructius:

\_La separació mínima entre la línia de façana i el principi d'una rasa de serveis serà de 30 cm. perquè hi hagi la possibilitat de col·locar les escomeses i derivacions particulars i assegurar una accessibilitat mínima als veïns i per la pròpia seguretat.

\_En qualsevol cas s'haurà de complir aquestes distàncies:

- distància entre cablejat de baixa tensió i telecomunicacions: 20 cms.
- distància entre cablejat de baixa tensió i alta tensió: 25 cms.
- distància entre varis cablejats de baixa tensió: 10 cms.
- distància entre cablejat de baixa tensió i enllumenat públic: 20 cms.
- distància entre cablejat de baixa tensió i aigua potable: 20 cms.

\_Les xarxes d'aigua potable seran amb unes rases de 40 cm. d'amplada sense interferir amb cap altre servei. Igualment l'aigua potable i el sanejament (sempre que sigui possible) es col·locaran a una profunditat superior que els altres serveis per tal de que possibles pèrdues no els afectin.

\_La línia de l'enllumenat anirà amb un tub de PVC i sempre es col·locarà un tub de reserva buit per possibles reparacions sota vials (a no ser que hi hagi dues línies paral·leles). L'enllumenat tindrà una xarxa de terra amb un cable de 35 mm<sup>2</sup> que anirà paral·lel a la xarxa d'enllumenat i sota el fonament de la vorera perquè així està en contacte amb el terreny.

L'execució de les conduccions soterrades de baixa tensió es realitzarà de forma que la distància mínima de soterrament des de la part inferior del conducte fins a la part superior del vorera no sigui inferior als 60 cm., i a la distància de seguretat reglamentària xarxa d'abastament d'aigua.

Aquests conductes es trobaran assentats sobre un llit de sorra net de possibles pedres que provoquessin la ruptura total o parcial dels mateixos. A sobre del conductes es col·locaran cintes de senyalització que adverteixin de l'existència dels cables de la xarxa de baixa tensió, aquesta cinta es trobarà a una distància mínima de 20 cm dels cables.

## Paviments

Un cop disposades les instal·lacions dins de les rases corresponents i un cop s'hagin reblert i piconat adequadament cadascuna de les rases prèviament obertes, es podrà procedir a compactar l'esplanada damunt la qual començarem a replantejar els diferents paviments.

Havent assolit els nivells assenyalats per la DF es podrà procedir a la col·locació dels diferents elements de confinament com vorades, rigoles i els diferents embornals previstos, essent aquest el pas previ a l'execució de la base de formigó de tot el carrer.

Arribat a aquest punt procedirem a la col·locació de les vorades i rigoles de pedra que actuen com a delimitació dels paviments de formigó de diferent color/caiguda que es troben al carrer Nou, procés que durem a terme respectant les pautes constructives indicades a la justificació de la secció del ferm.

## Xarxes de serveis

Després d'haver executat la pavimentació ja es podran col·locar els elements superficials de les diferents xarxes de serveis i connectar, si s'escau, les diferents escomeses.

Es podran fixar les tapes dels diferents pous i pericons de manera que els límits d'aquests coincideixin el màxim possible amb les juntes del paviment i quedin de forma ordenada.

Totes les xarxes haurien de quedar a punt per funcionar correctament essent possible desmuntar les línies a anular o, si haguessin estat necessaris, els serveis provisionals prèviament traçats.

## Mobiliari urbà.

En aquest moment es col·locaran també els diferents elements de mobiliari urbà que s'hagin previst i que no requereixin d'il·luminació: bancs, bandes reductores de velocitat, senyalètica, baranes, papereres, pilones, etc.

## Altres detalls.

Finalment, l'últim pas a realitzar serà la realització de tots els detalls necessaris per deixar l'actuació realitzada en estat òptim per al seu funcionament normal, acció prèvia a la definitiva operació de neteja de tot l'àmbit.

## MA\_PLA D'EXECUCIÓ DE L'OBRA

Pautes generals d'execució.

La proposta de programa que s'adjunta, s'ha calculat d'acord amb la organització i desenvolupament de l'obra previstos (veure apartat II.03) i en base als rendiments habituals en obres d'urbanització de característiques similars a aquesta.

Previsió d'execució de l'obra.

Ateses les característiques i tipologia de l'obra en qüestió s'ha previst un termini màxim de 3 mesos per a la realització dels treballs previstos en el present Projecte d'arranjament del pas de la riera al Passeig de les Acàcies.

Aquest és un termini que pot ser fàcilment modificat a la baixa en funció de les característiques i dimensió de l'empresa que resulti adjudicatària de l'obra, sempre però subjecte a la corresponent aprovació per part de la Direcció Facultativa.

Pla d'execució de l'obra.

Així doncs, en aplicació dels criteris i termini abans indicats, s'ha establert per aquesta obra la planificació mensual següent:

		PROJECTE D'ARRANJAMENT DEL PAS DE LA RIERA AL PSG ACÀCIES												
		TEMPS (en mesos i setmanes)												
		1				2				3				
Actuació Psg Acàcies	TREBALLS A REALITZAR	1	2	3	4	1	2	3	4	1	2	3	4	
	Enderrocs i moviment de terres													
	Instal·lacions afectades													
	Noves instal·lacions													
	Pavimentació													
	Mobiliari urbà													
	Seguretat i salut													
	Control de qualitat													

No obstant això, cal recordar que aquest programa podrà ser revisat i modificat, justificadament, per l'empresa adjudicatària de l'obra tot ajustant-lo als seus mitjans físics i de personal o a qualsevol altra circumstància derivada de la seva oferta per bé que, sempre i en tot cas, es requerirà de la corresponent aprovació del promotor de l'obra i el pertinent vistiplau de la Direcció Facultativa.

## MA\_RECULL FOTOGRÀFIC.

A continuació es mostren unes fotografies de l'estat de la zona del Passeig de les Acàcies davant del pas de la riera.



Fotografia 1\_ Passeig de les Acàcies, vista cap a est, a l'inici de la zona d'actuació.



Fotografia 2\_ Passeig de les Acàcies, vista cap a nord.



Fotografia 3\_Zona del pas de la Riera, vista cap a oest.



Fotografia 4\_Detall de la zona del pas de la Riera, vista cap a oest.



Fotografia 5\_ Passeig de les Acàcies, vista cap a sud.



Fotografia 6\_Zona del pas de la riera, en dia de pluja, vista cap a l'oest.

## II DOCUMENTACIÓ GRÀFICA

001	Situació	1/
005	Emplaçament	1/1500
101	Topografia Planta estat inicial	1/100
102	Ortofoto de l'àmbit	1/
105	Planta enderrocs	1/100
110	Planta paviments	1/100
115	Planta instal·lacions	1/100
120	Seccions A i B estat inicial	1/75
121	Seccions A i B enderrocs	1/75
122	Seccions A i B estat final	1/75
150	Planta mobiliari urbà Pilonés	1/100
	Detall arqueta i canalitzacions	
410	telecomunicacions	1/50
412	Detall pus de registre	1/50
415	Detall xarxa aigua potable	1/50



Nord



SITUACIÓ

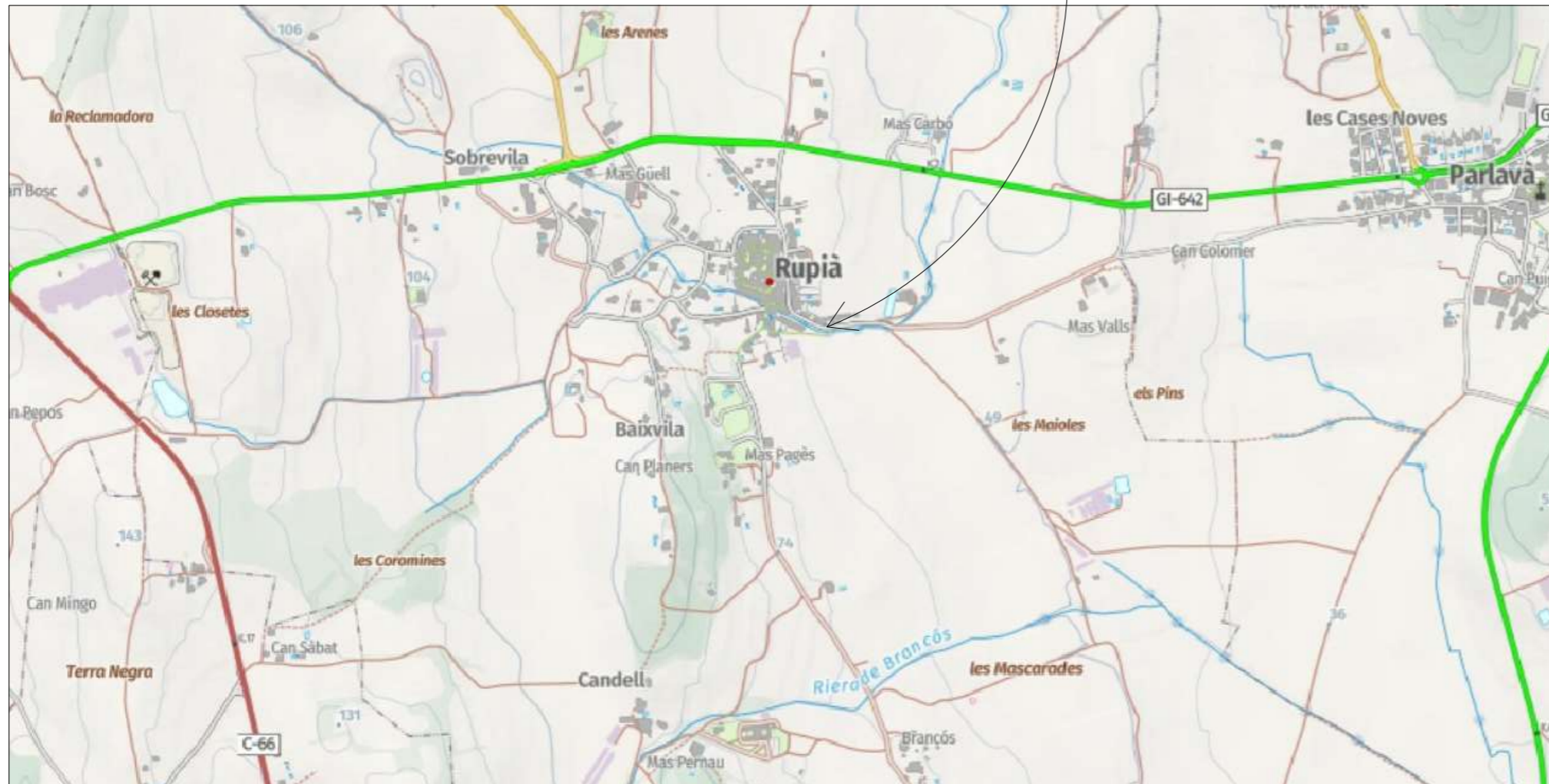

arquitecte: dx Arquitectura (Daniel Xifra Tarrés)  
promotor: Ajuntament de Rupia (Baix Empordà)

Projecte Executiu  
situat al Passeig de les Acàcies, municipi de Rupia (Baix Empordà)

Ref. PsRiera data: abril - 2026  
escala: 1 /

Projecte  
Arranjament del pas de la Riera al Passeig de les Acàcies

SITUACIÓ

001



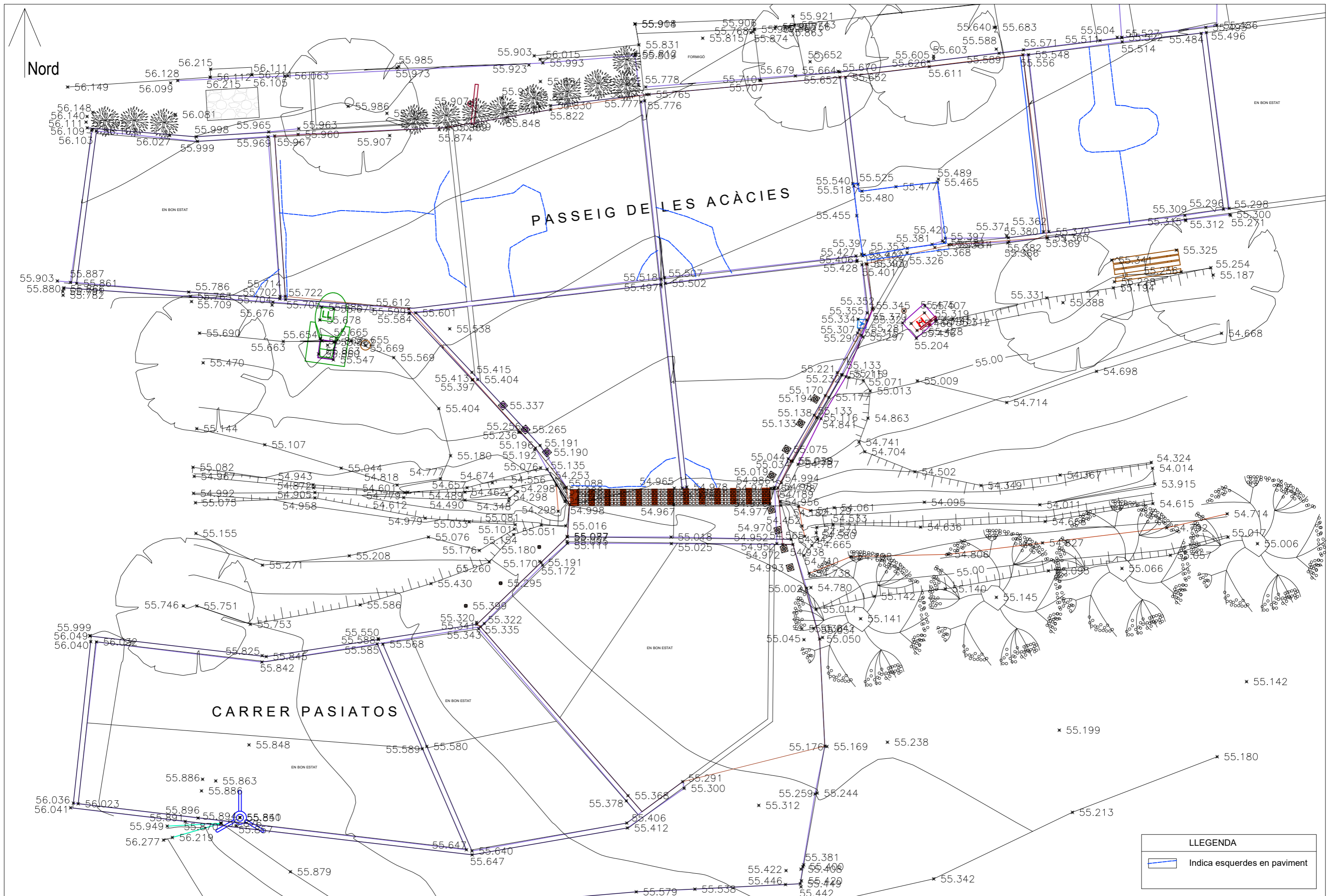

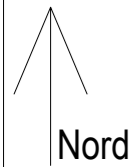

arquitecte: dx Arquitectura (Daniel Xifra Tarrés)	Projecte Executiu	Ref. PsRiera	data: abril - 2026	Projecte	TOPOGRAFIA PLANTA
promotor: Ajuntament de Rupia (Baix Empordà)	situat al Passeig de les Acàcies, municipi de Rupia (Baix Empordà)		escala: 1 / 100	Arranjament del pas de la Riera al Passeig de les Acàcies	estat inicial

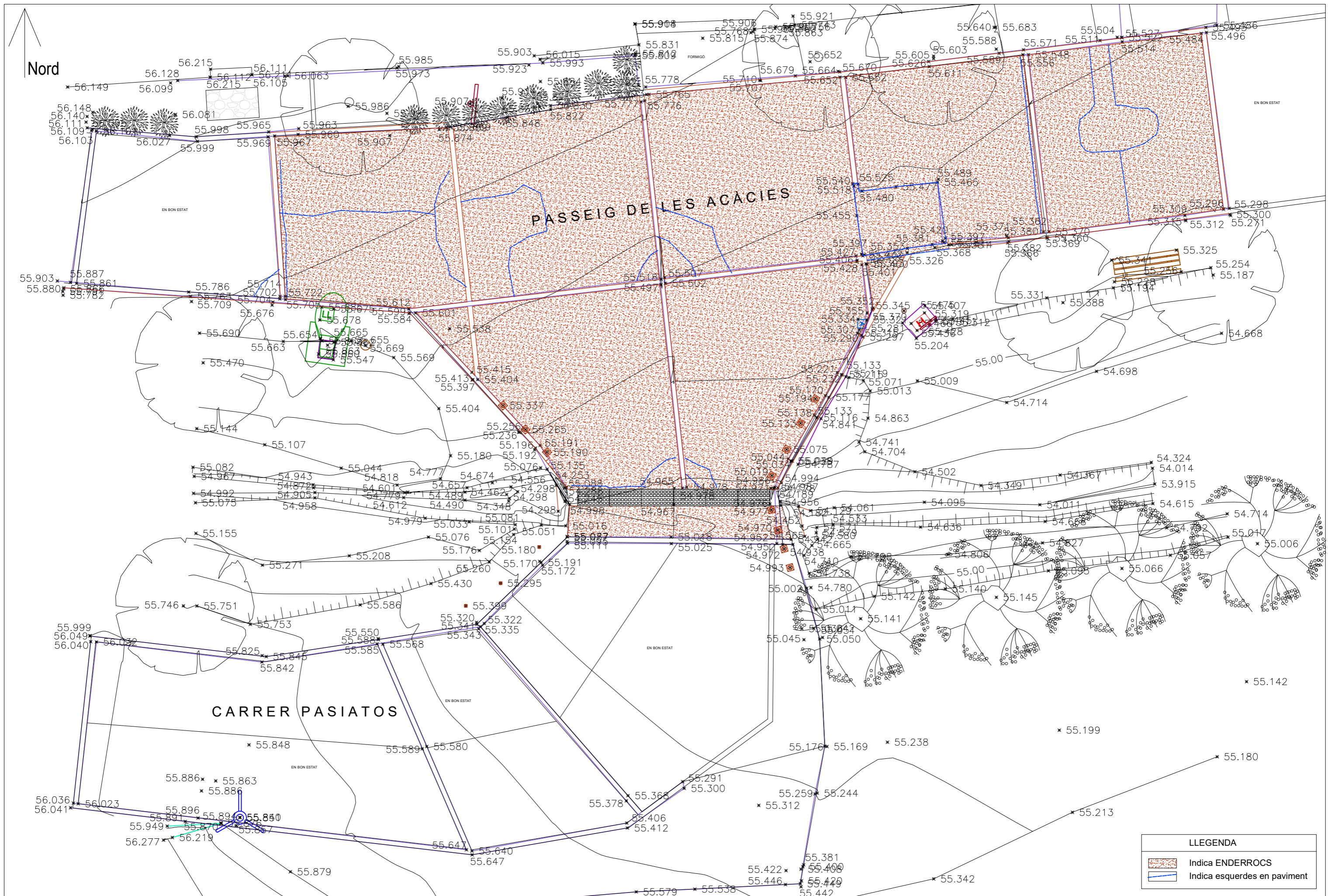



LLEGENDA	
	Indica ENDERROCS
	Indica esqueres en paviment

arquitecte: dx Arquitectura (Daniel Xifra Tarrés)	Projecte Executiu	Ref. PsRiera	data: abril - 2026	Projecte	PLANTA ENDERROCS	105
promotor: Ajuntament de Rupià (Baix Empordà)	situat al Passeig de les Acàcies, municipi de Rupià (Baix Empordà)		escala: 1 / 100	Arranjament del pas de la Riera al Passeig de les Acàcies	enderrocs	

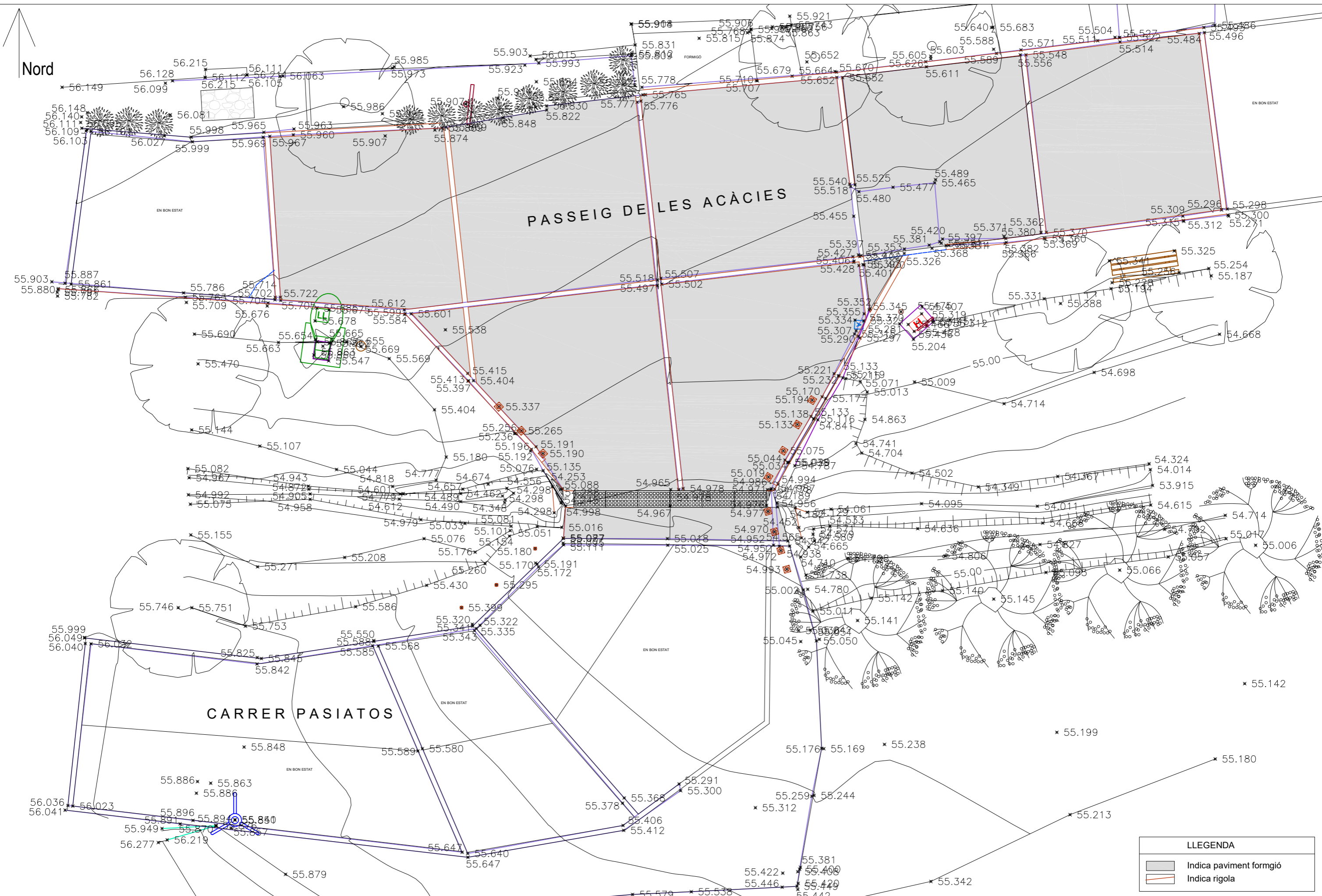

arquitecte: dx Arquitectura (Daniel Xifra Tarrés)	Projecte Executiu	Ref. PsRiera	data: abril - 2026	Projecte	PLANTA PAVIMENTS
promotor: Ajuntament de Rupià (Baix Empordà)	situat al Passeig de les Acàcies, municipi de Rupià (Baix Empordà)		escala: 1 / 100	Arranjament del pas de la Riera al Passeig de les Acàcies	

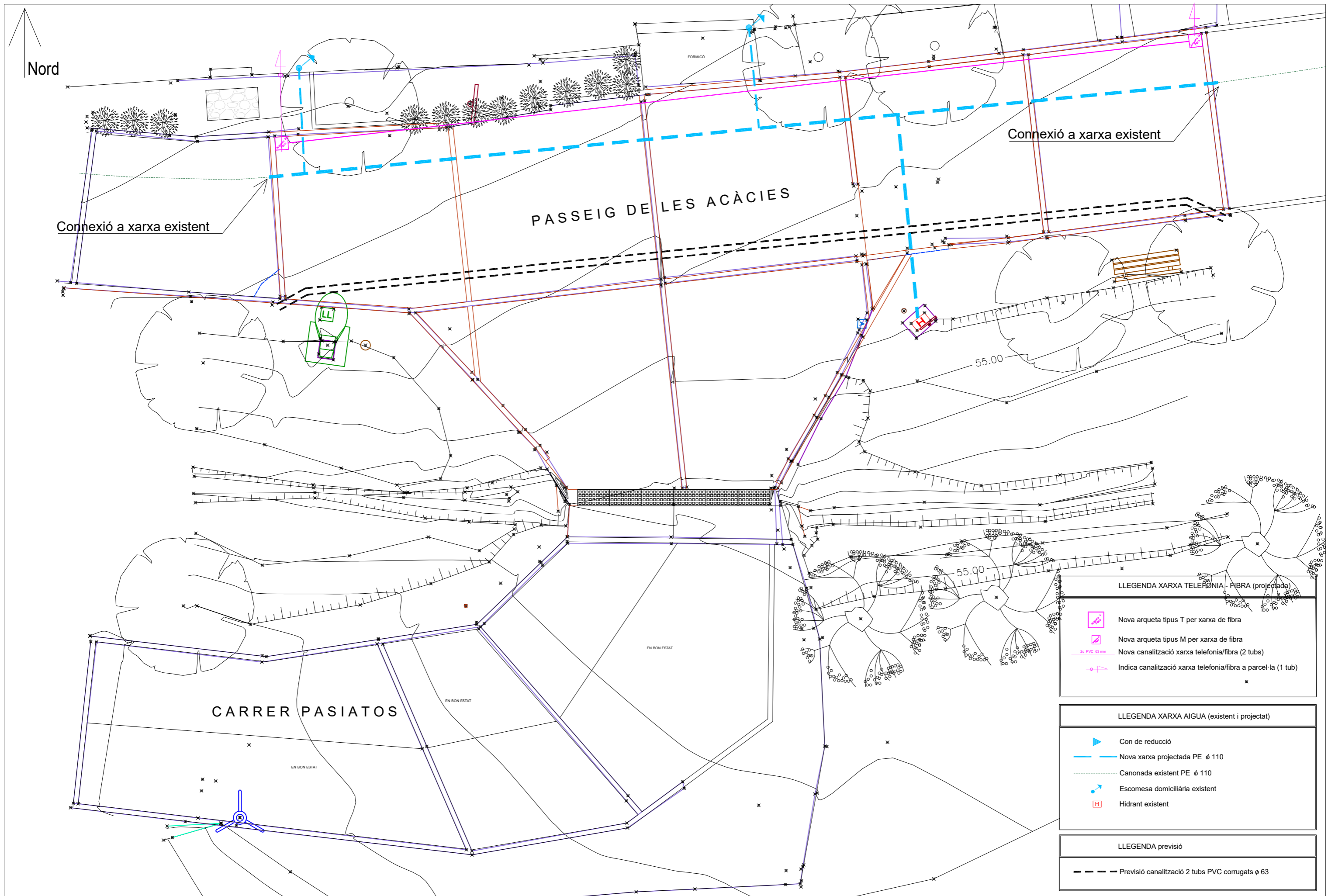

**LLEGENDA XARXA TELEFONIA - FIBRA (projectada)**

- Nova arqueta tipus T per xarxa de fibra
- Nova arqueta tipus M per xarxa de fibra
- Nova canalització xarxa telefonia/fibra (2 tubs)
- Indica canalització xarxa telefonia/fibra a parcel·la (1 tub)

**LLEGENDA XARXA AIGUA (existent i projectat)**

- ▶ Con de reducció
- Nova xarxa projectada PE  $\phi$  110
- - - Canonada existent PE  $\phi$  110
- ▶ Escomesa domiciliària existent
- Hidrant existent

**LLEGENDA previsió**

- - - Previsió canalització 2 tubs PVC corrugats  $\phi$  63

LLEGENDA	
	Indica Paviment de formigó EXISTENT
	Indica NOU Paviment de formigó
	Indica base Tot-u
	Indica enderrocs

LLEGENDA	
Paviments	
1_Rigola 30x30x10cm, color gris "cendra".	
2_Base Tot-u procedent de reciclatge de formigó	
3_Formigó amb fibres HMF-30/A/F/10/50/CM1 20 cms	
Xarxa telecomunicacions - fibra	
7_Tub corrugat PE 63mm.	
8_Banda senyalitzadora de color (30cm amplada)	
Xarxa agüa	
9_Tub PE DN 110 mm PN 16.	
10_Sorra de material reciclat	
10_Banda senyalitzadora de color (30cm amplada)	
20_Pilona	

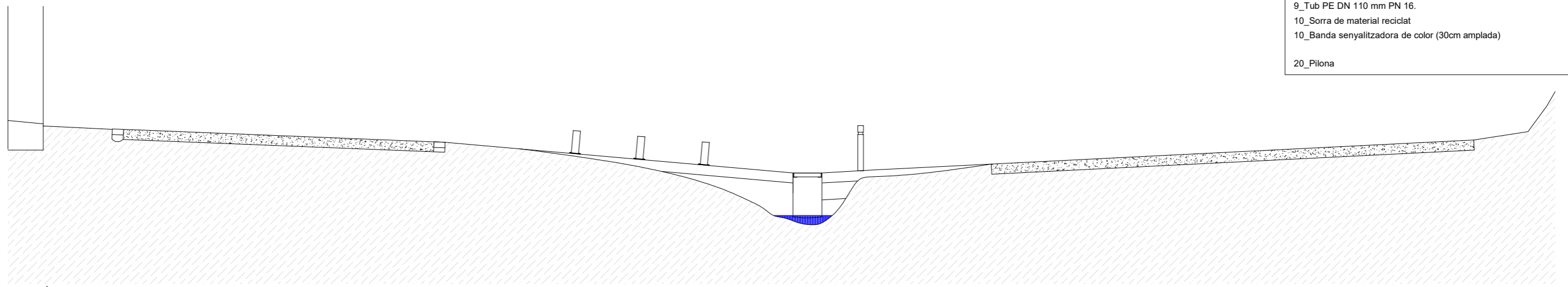

SECCIÓ A

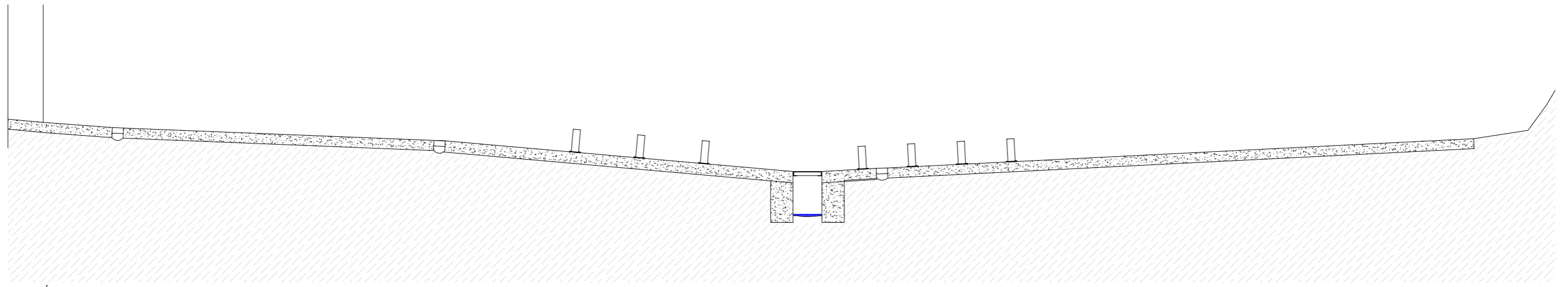

SECCIÓ B

LLEGENDA	
	Indica Paviment de formigó EXISTENT
	Indica NOU Paviment de formigó
	Indica base Tot-u
	Indica enderrocs

LLEGENDA	
Paviments	
1_Rigola 30x30x10cm, color gris "cendra".	
2_Base Tot-u procedent de reciclatge de formigó	
3_Formigó amb fibres HMF-30/A/F/10/50/CM1 20 cms	
Xarxa telecomunicacions - fibra	
7_Tub corrugat PE 63mm.	
8_Banda senyalitzadora de color (30cm amplada)	
Xarxa agüa	
9_Tub PE DN 110 mm PN 16.	
10_Sorra de material reciclat	
10_Banda senyalitzadora de color (30cm amplada)	
20_Pilona	

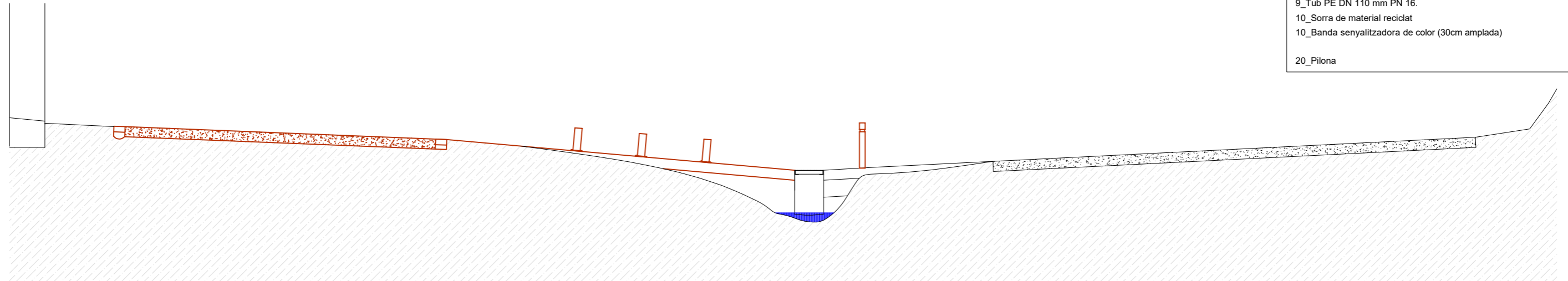

SECCIÓ A

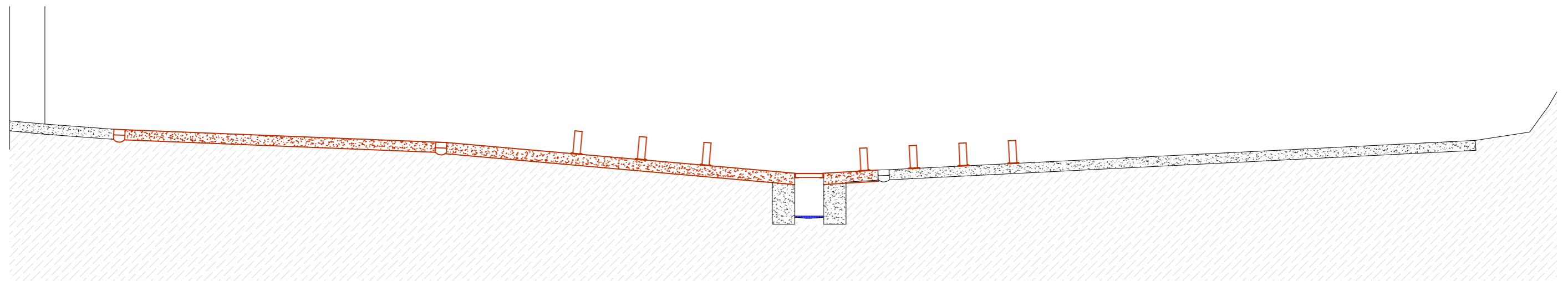

SECCIÓ B

LLEGENDA	
	Indica Paviment de formigó EXISTENT
	Indica NOU Paviment de formigó
	Indica base Tot-u
	Indica enderrocs

LLEGENDA	
Paviments	
1_Rigola 30x30x10cm, color gris "cendra".	
2_Base Tot-u procedent de reciclatge de formigó	
3_Formigó amb fibres HMF-30/A/F/10/50/CM1 20 cms	
Xarxa telecomunicacions - fibra	
7_Tub corrugat PE 63mm.	
8_Banda senyalitzadora de color (30cm amplada)	
Xarxa agüa	
9_Tub PE DN 110 mm PN 16.	
10_Sorra de material reciclat	
10_Banda senyalitzadora de color (30cm amplada)	
20_Pilona	

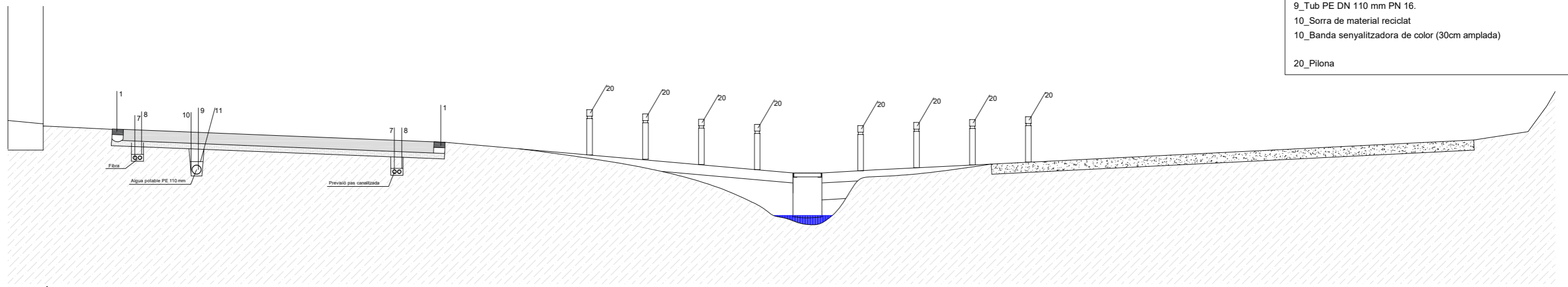

SECCIÓ A

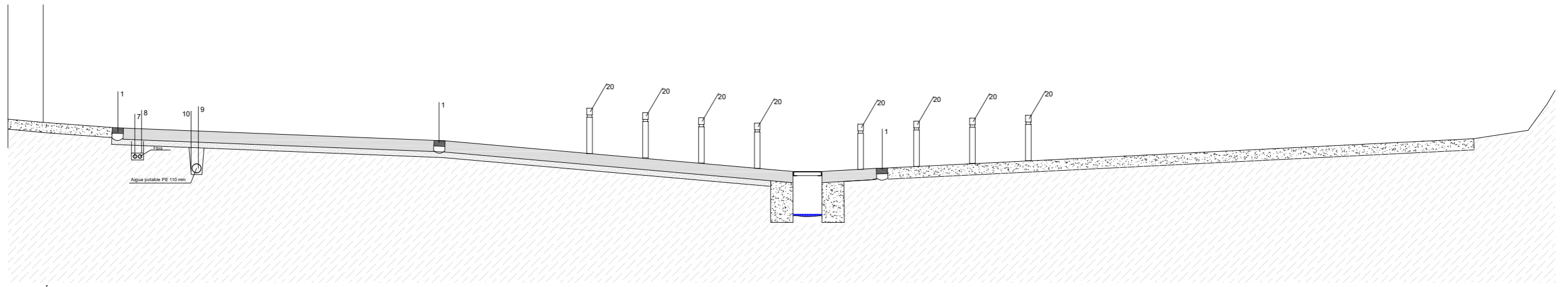

SECCIÓ B

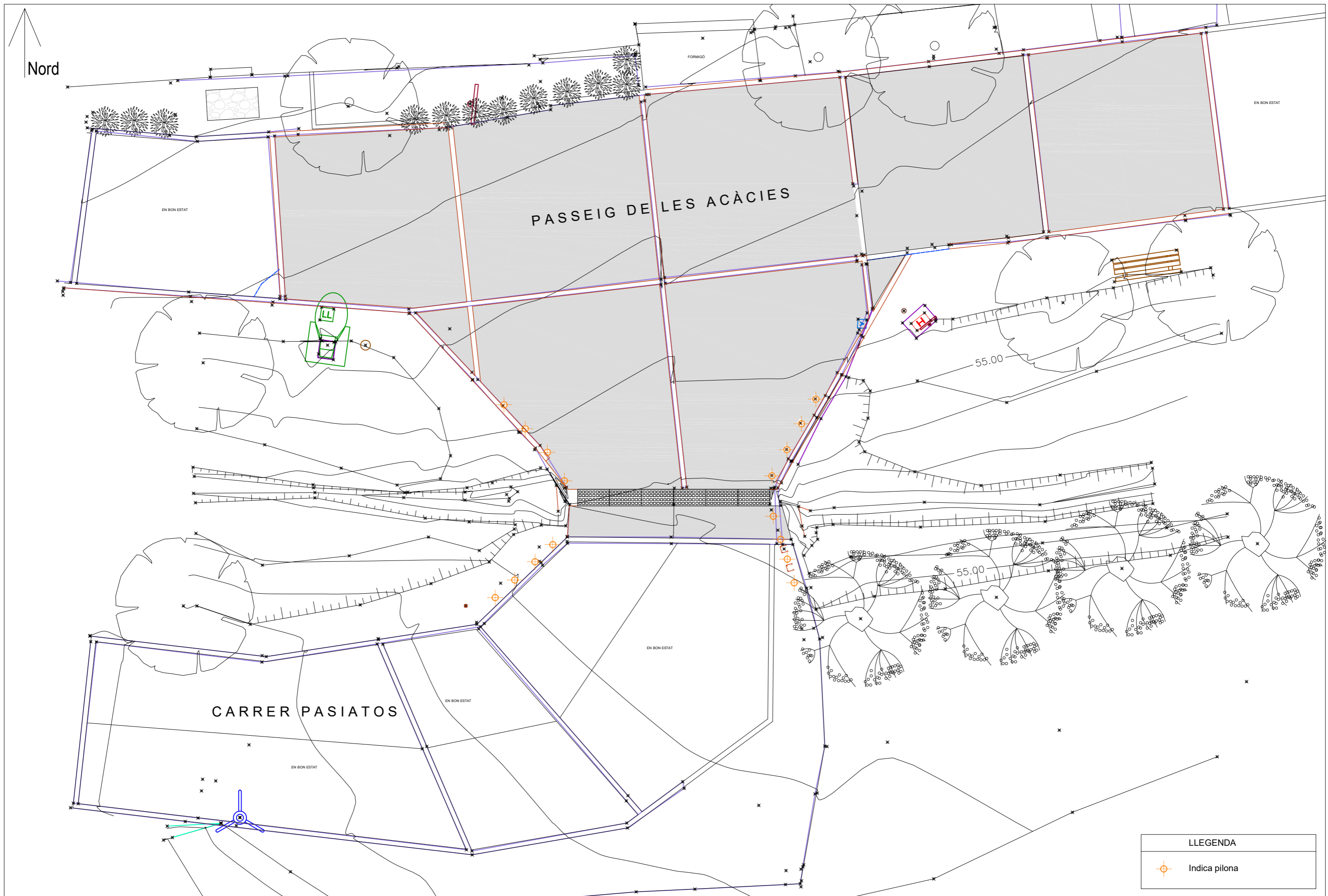

LLEGENDA	
	Indica pilona

### ARQUETA TIPUS "H"

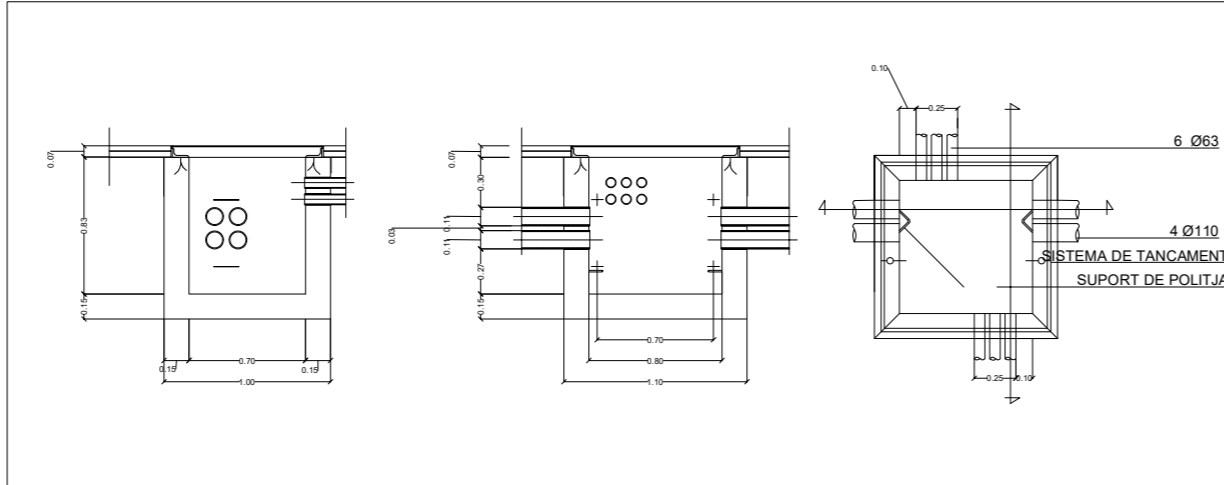

### SECCIÓ CANALITZACIÓ (2 c. Ø110 PVC / e. 1,8 mm.)

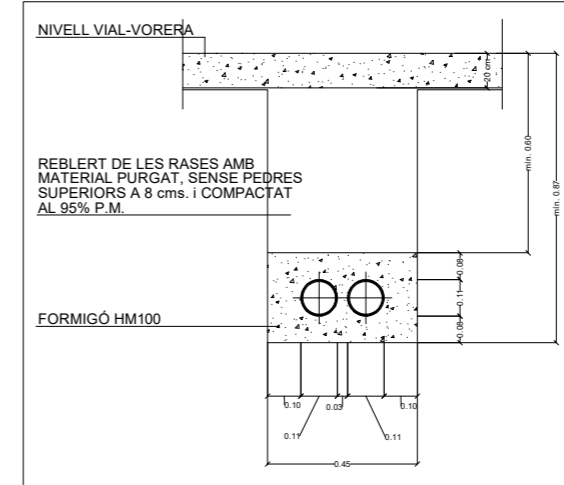

### ARQUETA TIPUS "M"

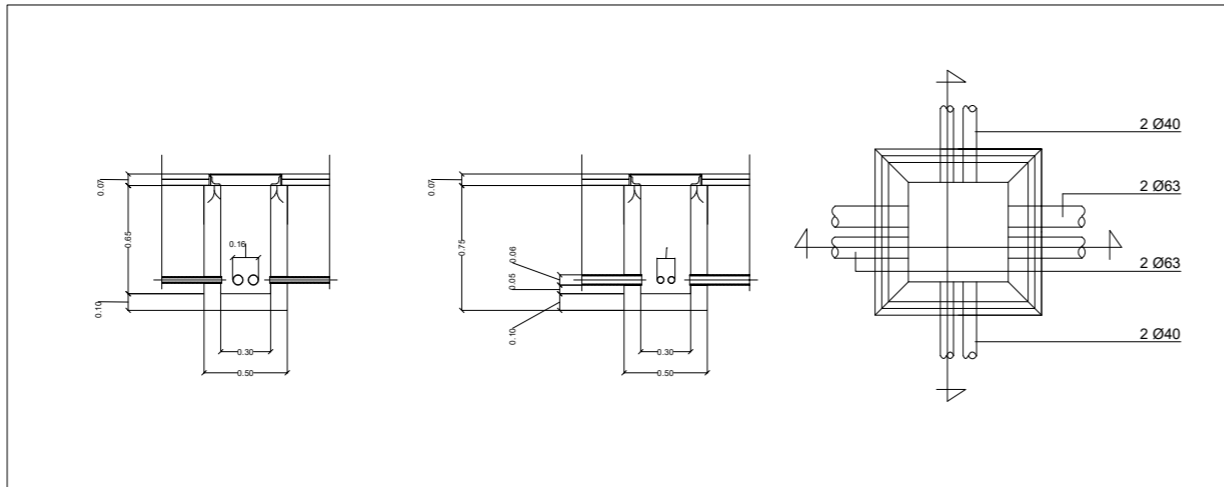

### SECCIÓ CANALITZACIÓ (2 c + 1 Ø110 PVC / e. 1,8 mm.)

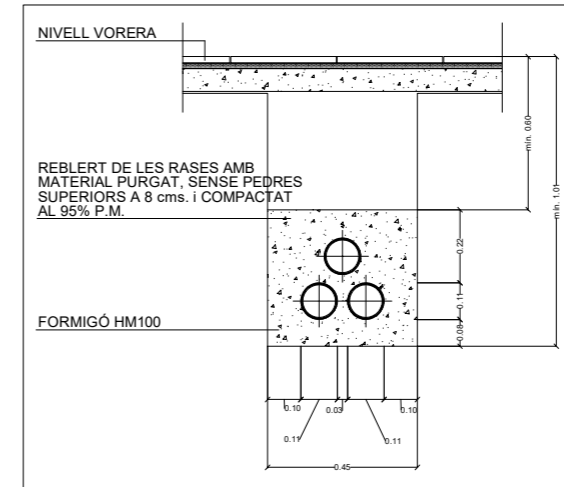

### ASSESSORAMENTS

- # Totes les arquetes hauran d'estar obligatòriament en les voreres.
- # Quan la canalització passi per la calçada, serà necessari d'aprofundir fins que la cara superior del prisma quedi al menys 60 cms. per sota del nivell del terreny.
- # Tots els tubs seran de PVC rígid.
- # S'han de deixar fils guia.
- # Les distàncies mínimes entre el prisma de la canalització telefònica i la resta de serveis seran les següents:
  - 25 cms. amb les línies d'alta tensió.
  - 20 cms. amb les línies de baixa tensió.
  - 30 cms. amb altres serveis (aigua, gas i sanejament).
- # En casos d'encreuaments i en general, la canalització telefònica haurà de passar per sobre de les d'aigua i per sota de les de gas.
- # Es procurarà que els paral·lelismes siguin sempre en el pla horitzontal.
- # per poder eliminar les línies actuals, és imprescindible que les canalitzacions individuals estiguin realitzades (1c. 40 mm) des de les arquetes fins als habitatges amb servei telefònic.
- # En les zones on no estigui indicada la parcel·lació s'interceptarà el/s conducte/s superior/s mitjançant una arqueta tis "M" un cop es conegui la parcel·lació real.

### TAPA TIPUS "H" (disposició i dimensions)

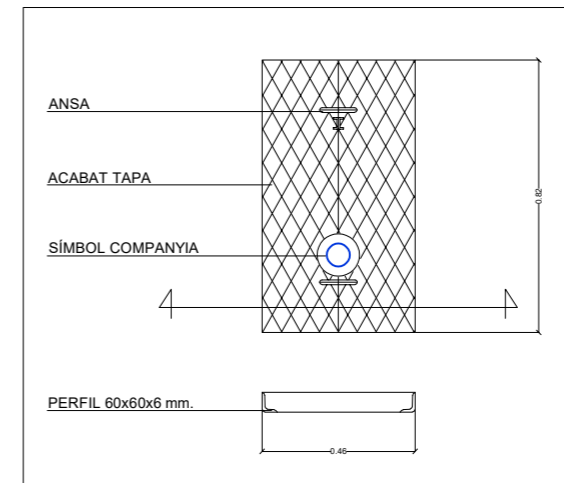

TAPA POU DE REGISTRE

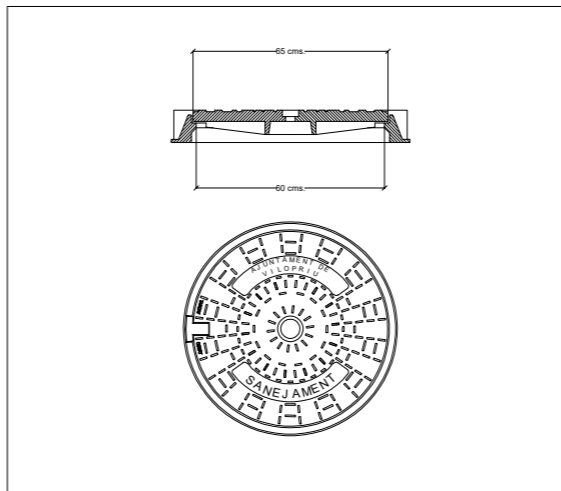

DETALL POU de REGISTRE.  
SECCIÓ AA'

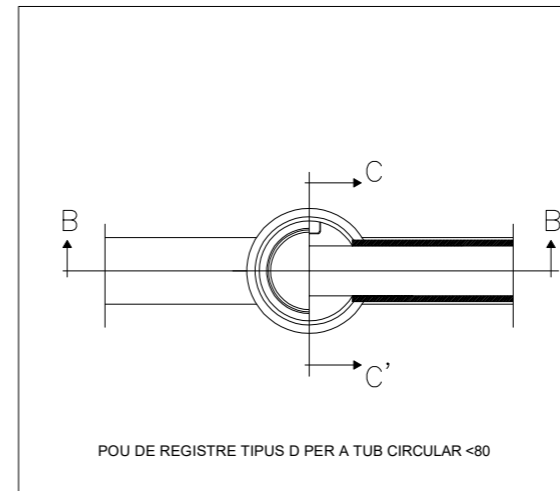

SECCIÓ TIPUS TUB

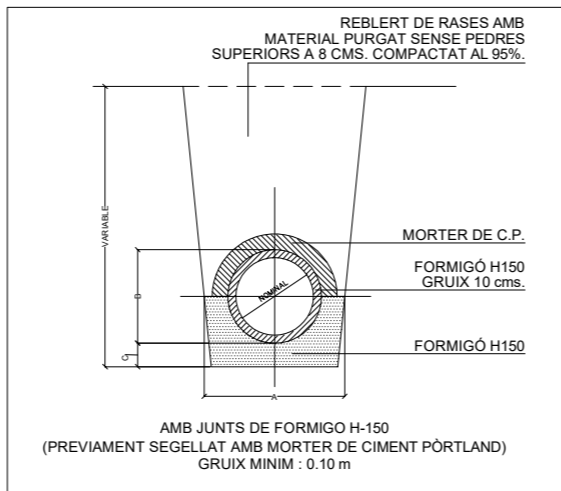

DETALL POU de REGISTRE.  
SECCIÓ BB'

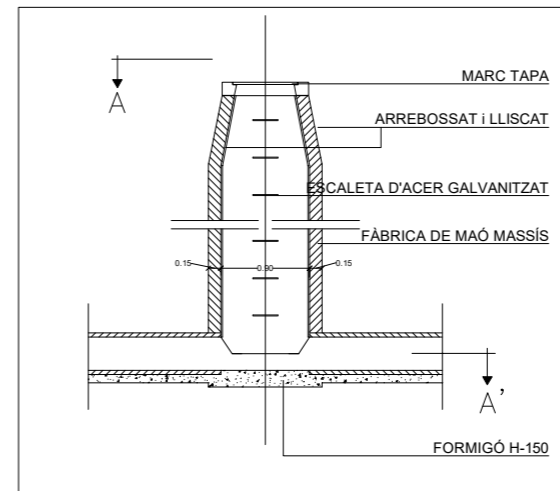

SECCIÓ DE TUBS CIRCULARS  
PVC o similar.

NOTA: REBLERT DE LES RASES AMB MATERIAL PORGAT SENSE PEDRES SUPERIORS A 8 cm COMPACTAT AL 95 % PM

①

SECCIÓ NOMINAL TUB Ø TIPUS (cms.)	Ø20	Ø30	Ø40	Ø50	Ø60	Ø70	Ø80	Ø90	Ø100	Ø120
A	57	68	79	90	101	112	123	134	148	170
B	27	38	49	60	71	82	93	104	118	140
C	10	10	15	15	15	15	15	15	15	15
Ⓢ M3/ML	.119	.160	.206	.255	.304	.364	.425	.489	.577	.726

DETALL POU de REGISTRE.  
SECCIÓ CC'

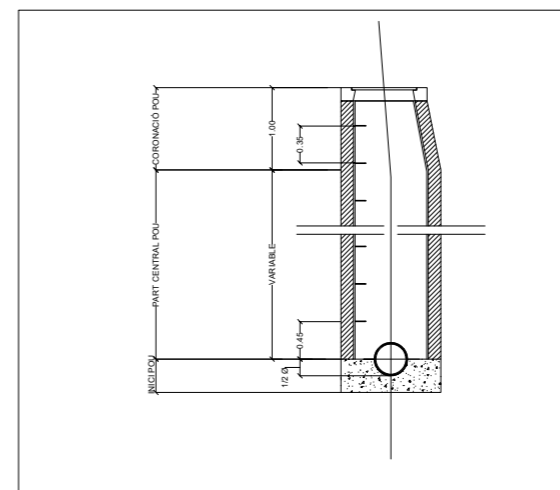

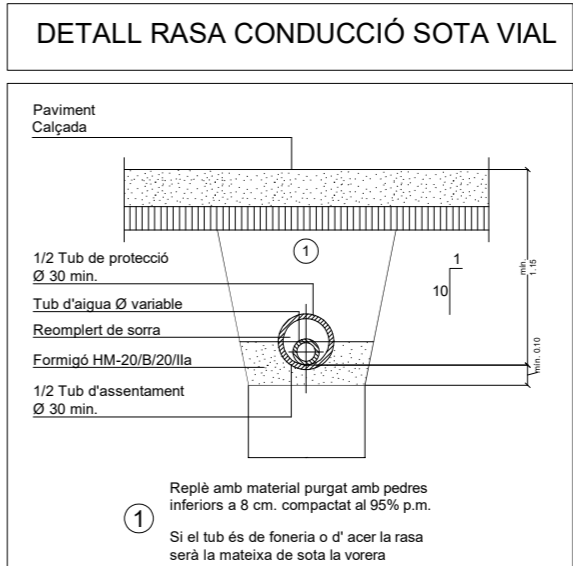
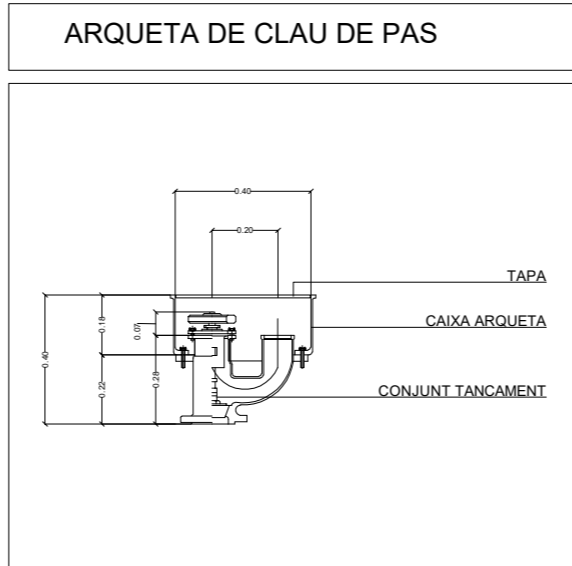
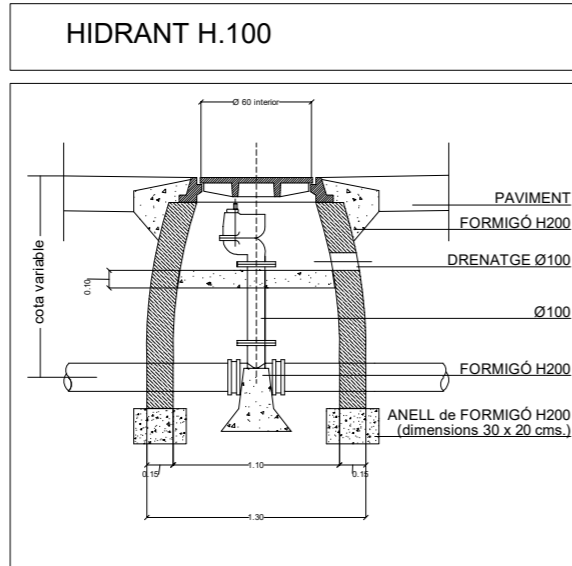

**QUADRE PER DETERMINAR LES EMPENTES PER A UNA PRESSIÓ D'1 ATMOSFERA (1kg / cm<sup>2</sup>).**

Ø en mm.	EMPENTA EN <sup>3</sup> m - FORMIGÓ -					
	Extrems i Tes	Corbes 1/4	Corbes 1/8	Corbes 1/16	Corbes 1/24	Corbes 1/32
60	0.013	0.017	0.010	0.005	0.003	0.002
80	0.023	0.032	0.017	0.009	0.006	0.004
100	0.035	0.050	0.027	0.014	0.009	0.007
150	0.080	0.114	0.061	0.027	0.021	0.014
200	0.143	0.202	0.109	0.056	0.037	0.028
250	0.223	0.316	0.171	0.087	0.058	0.044
300	0.321	0.455	0.246	0.126	0.084	0.063
350	0.437	0.618	0.335	0.170	0.114	0.086
400	0.571	0.805	0.545	0.223	0.149	0.112
450	0.723	1.019	0.552	0.283	0.188	0.142
500	0.893	1.259	0.684	0.340	0.233	0.176
550	1.082	1.527	0.827	0.423	0.282	0.213
600	1.285	1.755	0.984	0.503	0.335	0.262
700	1.749	2.473	1.339	0.684	0.456	0.344
800	2.285	3.227	1.746	0.711	0.596	0.450
900	2.892	4.091	2.214	1.131	0.755	0.570
1000	3.570	5.045	2.727	1.396	0.931	0.705
1100	4.320	6.118	3.309	1.691	1.127	0.852
1250	5.578	7.905	3.818	2.181	1.455	1.100
1400	6.997	9.894	5.352	2.729	1.826	1.372
1500	8.033	11.358	6.139	3.133	2.096	1.583
1600	9.139	12.922	6.991	3.564	2.385	1.800
1700	10.317	14.588	7.889	4.024	2.693	2.031
1800	11.557	16.355	8.848	4.511	3.019	2.279
1900	12.888	18.223	9.859	5.025	3.327	2.465
2000	14.280	20.181	10.924	5.569	3.727	2.759

Per diferents pressions només cal multiplicar els m<sup>3</sup> de formigó indicats al gràfic per la pressió en atmosferes que es desitgi.  
 Per exemple:  
 per a una corba de 1/8 de Ø300 i una pressió de 6 atmosferes serà :  
 $0.246 \times 6 = 1.476 \text{ m}^3 \text{ de formigó}$

### VÀLVULA Ø200. PLANTA ARQUETA

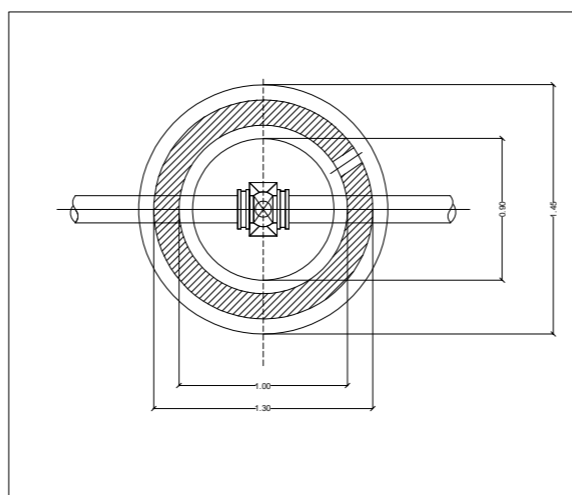

### VÀLVULA Ø200. SECCIÓ ARQUETA

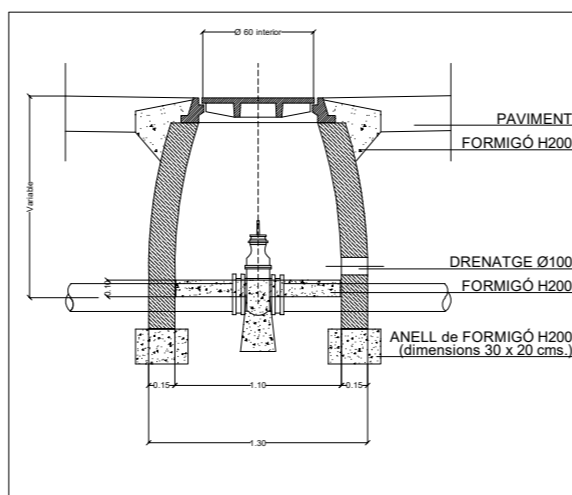

### DETALL ESCOMESA PARTICULAR

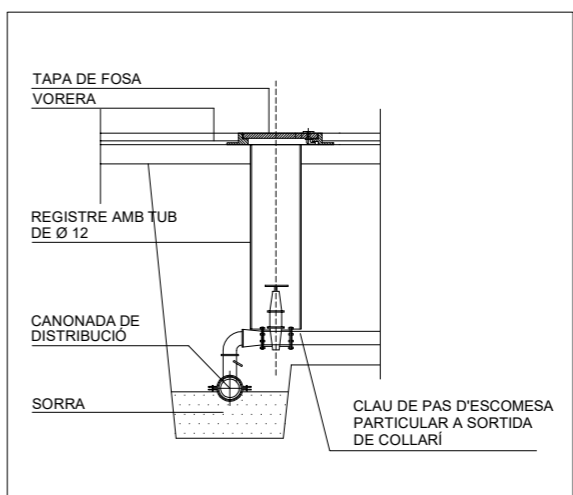

### III PREUS SIMPLES

Pressupost : ARRANJAMENT DEL PAS DE LA RIERA AL PASSEIG DE LES ACÀCIES

**Quadre de Preus Simples**

UD	RESUM	PREU
h	Ajudant soldador	29,77 €
h	Ajudant electricista	28,04 €
h	Ajudant muntador	23,88 €
h	Manobre	21,45 €
h	Manobre especialista	22,65 €
h	Oficial 1a	27,08 €
h	Oficial 1a electricista	27,99 €
h	Oficial 1a muntador	27,99 €
h	Oficial 1a d'obra pública	27,08 €
h	Oficial 1a soldador	34,07 €
m3	Aigua	2,35 €
t	Sorra de reciclat form. 0 a 5 mm	13,21 €
m3	Tot-u art.procedent granulats reciclats form.	33,18 €
t	Grav a pedra granit.grandària màxima 20 mm p/forms.	24,82 €
t	Sorra pedra granit. P/forms.	24,58 €
t	Sorra 0 a 3,5 mm	23,46 €
t	Ciment pòrtland+fill.calc. CEM I/B-L 32,5R, & sacs	158,93 €
m3	Formigó en massa HM - 20 / B / 20 / X0 quant.ciment 200kg/m3, aigua/ciment =< 0.6	110,48 €
m3	Formigó en massa +addit. Hidròfug HM - 30 / F / 10 / XM1 quant.ciment 300kg/m3,	156,85 €
t	Mort.ram paleta M5,sacs,(G) UNE-EN 998-2	76,39 €
t	Mort.ram paleta M5,granel,(G) UNE-EN 998-2	51,95 €
kg	Fibres d'acer,D=1 mm,L=50 mm,ondulades, grup I, p/formigó	1,53 €
m2	Plafó metàl·lic50x100cm,50usos	2,44 €
l	Desencofrant	3,43 €
t	Disposició controlada centre reciclatge,residus barrej. No perillosos,0,17t/m3,LER 17	97,75 €
t	Disposició de terres no cont. De densitat aparent 1,6 t/m3, a VNME	3,51 €
t	Disposició de pedres no cont. De densitat aparent 2,1 t/m3, a VNME	2,30 €
kg	Acer S275JR,peça simp.,perf.lam.L,LD,T,rodó,quad.,rectang.,treb.taller	1,93 €
u	Llambordí granític 15x30x8 cm	4,89 €
u	Bastiment+reixa practic.p/embor.,fosa grisa 800x364x50mm 52kg	235,00 €
m	Banda cont.seny. A=30cm, PP	0,37 €
u	Derivació 90° reduïda PE 100-63-110,PN 16,s/UNE-EN 12201-3,p/unió elecscold.	109,70 €
m	Tub PE 100,DN 110,PN 16 (SDR 11),barres 6m,UNE-EN 12201-2	17,95 €
m	Tub corbable corrugat PE,doble capa,DN=75mm,20J,450N,p/canal.soterrada	3,00 €
u	Pilona fosa protecció antiox idant i pintura de color negre forja h=1000mm	345,00 €
h	Retroexcavadora amb martell trencador	80,09 €
h	Corró vibratori autopropulsat,12 a 14 t	102,06 €
h	Minicarregadora combustible s/pneumàtics 2 a 5,9 t	67,45 €
h	Motoanivelladora petita	115,20 €
h	Pala carregadora s/pneumàtics 15 a 20 t	131,06 €
h	Pala excavadora giratòria s/caden. 31 a 40 t	318,40 €

---

Pressupost : ARRANJAMENT DEL PAS DE LA RIERA AL PASSEIG DE LES ACÀCIES

### **Quadre de Preus Simples**

UD	RESUM	PREU
h	Picó vibrant combustible, plac.30x30cm	7,12 €
h	Safata vibrant combustible, plac.60cm	7,12 €
h	Retroexcavadora s/pneumàtics 8 a 10 t,p/SiS	72,16 €
h	Retroexcavadora s/pneumàtics 8 a 10 t	72,16 €
h	Retroexcavadora s/pneumàtics 8 a 10 t,+martell trenc.	100,14 €
h	Camió cisterna 8m3	70,03 €
h	Camió transp.12 t	69,19 €
h	Formigonera 250l	3,55 €
h	Màquina tallajunts disc diamant p/paviment	10,47 €
h	Equip+elem.aux.p/soldadura elèctrica	3,90 €
h	Martell trenc.man.	4,44 €
h	Regle vibratori	6,92 €
h	Equip p/sold.topall canonades PE DN 90 a 315 mm,func.hidràulic,control	4,56 €
h	Equip p/sold.electrofusió canonades PE DN 20 a 630 mm,func.manual,control	5,51 €
h	Grup electrògen de 20 a 30 kVA	11,36 €

## IV PREUS DESCOMPOSATS

Projecte **ARRANJAMENT DEL PAS DE LA RIERA AL PASSEIG DE LES ACÀCIES**

Promotor **AJUNTAMENT DE RUPIÀ**

Pressupost : ARRANJAMENT DEL PAS DE LA RIERA AL PASSEIG DE LES ACÀCIES

Capítol 1 : ENDERROCS

### Quadre de Preus Descomposats

NUM	UD	RESUM	COEF.	QUANTITAT	PREU	IMPORT
1.1	m	<b>Tall paviment form. H&gt;=10cm</b> Tall en paviment de formigó de 10 cm de fondària com a mínim amb Màquina tallajunts amb disc de diamant per a paviment, per a delimitar la zona a demolir				
A0E-000A		Manobre especialista	1,000	0,323 h	22,65	7,32
%NAAA		Despeses auxiliars		1,500 %s /	0,07	0,11
C178-00GF		Màquina tallajunts disc diamant p/paviment	1,000	0,323 h	10,47	3,38
Total arrodonit =						10,81 €
1.2	m2	<b>Demol.pavim. Form. G fins a 20 cm, ampl. més de 2 m, retro.+mart.trencad. +</b> Demolició de paviment de formigó de fins a 20 cm de gruix, d'amplària més de 2 m amb retroexcavadora amb martell trencador i càrrega sobre camió amb mitjans mecànics				
C115-00EE		Retroexcavadora amb martell trencador	1,000	0,097 h	80,09	7,77
C138-00KQ		Pala carregadora s/pneumàtics 15 a 20 t	1,000	0,015 h	131,06	1,97
Total arrodonit =						9,74 €

Pressupost : ARRANJAMENT DEL PAS DE LA RIERA AL PASSEIG DE LES ACÀCIES

Capítol 2 : MOVIMENTS DE TERRES

**Quadre de Preus Descomposats**

NUM	UD	RESUM	COEF.	QUANTITAT	PREU	IMPORT
<b>2.1</b>	<b>m2</b>	<b>Repàs+reperfilat+picon.caixa paviment,95%PM</b>				
		Repàs i piconatge de caixa de paviment, amb compactació del 95% PM				
C136-00F4		Motoanivelladora petita	1,000	0,011 h	115,20	1,27
C131-005G		Corró vibratori autopropulsat, 12 a 14 t	1,000	0,012 h	102,06	1,22
Total arrodonit =						2,49 €
<b>2.2</b>	<b>m3</b>	<b>Excav. Rasa instal., fins a 1 m, terreny compact.(SPT 20-50),retro.,+terres deix.vora</b>				
		Excavació de rasa per a pas d'instal·lacions fins a 1 m de fondària, en terreny compacte (SPT 20-50), realitzada amb retroexcavadora i amb les terres deixades a la vora				
C13C-00LO		Retroexcavadora s/pneumàtics 8 a 10 t,p/SiS	1,000	0,183 h	72,16	13,21
Total arrodonit =						13,21 €
<b>2.3</b>	<b>m3</b>	<b>Excav. Rasa instal.,h fins a 1 m,roca rc.mitja(25 a 50</b>				
		Excavació de rasa per a pas d'instal·lacions fins a 1 m de fondària, en roca de resistència a la compressió mitja (25 a 50 MPa), realitzada amb retroexcavadora amb martell trencador i amb les terres deixades a la vora				
C13C-00LQ		Retroexcavadora s/pneumàtics 8 a 10 t,+martell trenc.	1,000	0,570 h	100,14	57,08
C13C-00LP		Retroexcavadora s/pneumàtics 8 a 10 t	1,000	0,088 h	72,16	6,35
Total arrodonit =						63,43 €
<b>2.4</b>	<b>m2</b>	<b>Repàs+picon.sòl rasa,ampl.d'amplària màxima 0,6 m,95%PM</b>				
		Repàs i piconatge de sòl de rasa d'amplària màxima 0,6 m, amb compactació del 95% PM				
A0D-0007		Manobre	1,000	0,070 h	21,45	1,50
A0E-000A		Manobre especialista	1,000	0,118 h	22,65	2,67
%NAAA		Despeses auxiliars		1,500 %s /	0,04	0,06
C13A-00FQ		Safata vibrant combustible, plac.60cm	1,000	0,118 h	7,12	0,84
Total arrodonit =						5,07 €
<b>2.5</b>	<b>m3</b>	<b>Terraplenat+picon.rasa/pou,terres adeq.,g fins a 25 cm,95% PM,amb picó vibrant</b>				
		Terraplenat i piconatge en rases i pous amb terres adequades, en tongades de fins a 25 cm, amb una compactació del 95% del PM, amb picó vibrant de combustible i minicarregadora de combustible				
A0E-000A		Manobre especialista	1,000	0,269 h	22,65	6,09
A0D-0007		Manobre	1,000	0,022 h	21,45	0,47
%NAAA		Despeses auxiliars		1,500 %s /	0,07	0,10
C13A-00FP		Picó vibrant combustible, plac.30x30cm	1,000	0,538 h	7,12	3,83
C133-00EW		Minicarregadora combustible s/pneumàtics 2 a 5,9 t	1,000	0,017 h	67,45	1,15
Total arrodonit =						11,64 €

Projecte **ARRANJAMENT DEL PAS DE LA RIERA AL PASSEIG DE LES ACÀCIES**

Promotor **AJUNTAMENT DE RUPIÀ**

---

Pressupost : ARRANJAMENT DEL PAS DE LA RIERA AL PASSEIG DE LES ACÀCIES

Capítol 2 : MOVIMENTS DE TERRES

### **Quadre de Preus Descomposats**

NUM	UD	RESUM	COEF.	QUANTITAT	PREU	IMPORT
2.6	m3	<b>Subministrament Sorra de reciclat form. 0 a 5 mm,</b> Subministrament de Sorra de material reciclat de formigó de 0 a 5 mm, procedent de planta de reciclatge				
B03D-21MB		Sorra de reciclat form. 0 a 5 mm	1,000	1,800 t	13,21	23,78
				Total arrodonit =		23,78 €

Pressupost : ARRANJAMENT DEL PAS DE LA RIERA AL PASSEIG DE LES ACÀCIES

Capítol 3 : PAVIMENTS

**Quadre de Preus Descomposats**

NUM	UD	RESUM	COEF.	QUANTITAT	PREU	IMPORT
<b>3.1</b>	<b>m3</b>	<b>Base Tot-u art.procedent granulats reciclats form.,estesa+picon.98%PM,Entorn</b>				
		Base de Tot-u artificial procedent de granulats reciclats de formigó, amb estesa i piconatge del material al 98% del PM, plataforma única > 7 i <= 12 m d'amplària, en Actuacions de més de 2 1 m3				
A0D-0007		Manobre	1,000	0,054 h	21,45	1,16
%NAAA		Despeses auxiliars		1,500 %s /	0,01	0,02
B03F-05NY		Tot-u art.procedent granulats reciclats form.	1,150	1,000 m3	33,18	38,16
B011-05ME		Aigua	1,000	0,050 m3	2,35	0,12
C151-002Z		Camió cisterna 8m3	1,000	0,027 h	70,03	1,89
C136-00F4		Motoanivelladora petita	1,000	0,038 h	115,20	4,38
C131-005G		Corró vibratori autopropulsat, 12 a 14 t	1,000	0,043 h	102,06	4,39
Total arrodonit =						50,12 €
<b>3.2</b>	<b>m2</b>	<b>Paviment g=20cm HMF-30/A/F/10/50/XM1 Fibres d'acer,D=1 mm,L=50</b>				
		Paviment de formigó amb fibres/malla puntual, de 20 cm de gruix, HMF - 30 / A / F / 10 / 50 / XM1 amb una quantitat de ciment de 300 kg/m3 i relació aigua ciment =< 0.5, amb Fibres, per a formigó, amb una dosificació de 25 kg/m3, escampat des de camió, estesa i vibratge amb regle vibratori, acabat ratllat manual. Inclòss pp de juntes (<20 m2).				
A0E-000A		Manobre especialista	1,000	0,086 h	22,65	1,95
A0D-0007		Manobre	1,000	0,258 h	21,45	5,53
%NAAA		Despeses auxiliars		1,500 %s /	0,07	0,11
B0871-13Z96		Fibres d'acer,D=1 mm,L=50 mm,ondulades, grup I, p/formigó	1,000	5,000 kg	1,53	7,65
B06F1-LFVG		Formigó en massa +addit. Hidròfug HM - 30 / F / 10 / XM1 quant.ciment 300kg/m3, aigua/ciment =< 0.5	1,050	0,200 m3	156,85	32,94
C20K-00DP		Regle vibratori	1,000	0,027 h	6,92	0,19
Total arrodonit =						48,37 €
<b>3.3</b>	<b>m</b>	<b>Rigola ampl.=20cm llambordes granítiques 10x8x10cm,col.mort.</b>				
		Rigola de 20 cm d'amplària amb llambordins de pedra granítica, de 10x8x10 cm, col·locats amb morter				
A0D-0007		Manobre	1,000	0,161 h	21,45	3,45
A0F-000S		Oficial 1a d'obra pública	1,000	0,484 h	27,08	13,11
%NAAA		Despeses auxiliars		1,500 %s /	0,17	0,25
B07L-1PY6		Mort.ram paleta M5,sacs,(G) UNE-EN 998-2	1,000	0,011 t	76,39	0,84
B9B0-0GWD		Llambordí granític 15x30x8 cm	1,000	3,500 u	4,89	17,12
Total arrodonit =						34,77 €

Pressupost : ARRANJAMENT DEL PAS DE LA RIERA AL PASSEIG DE LES ACÀCIES

Capítol 4 : XARXA SERVEIS I COMPLEMENTOS

**Quadre de Preus Descomposats**

NUM	UD	RESUM	COEF.	QUANTITAT	PREU	IMPORT
<b>4.1</b>	<b>m</b>	<b>Tub corbable corrugat PE, doble capa, DN=75mm, 20J, 450N, canal sot.</b>				
		Tub corbable corrugat de polietilè, de doble capa, llisa la interior i corrugada l'exterior, de 75 mm de diàmetre nominal, aïllant i no propagador de la flama, resistència a l'impacte de 20 J, resistència a compressió de 450 N, muntat com a canalització soterrada				
A01-FEPD		Ajudant electricista	1,000	0,022 h	28,04	0,62
A0F-000E		Oficial 1a electricista	1,000	0,027 h	27,99	0,76
%NAAA		Despeses auxiliars		1,500 %s /	0,01	0,02
BG2Q-1KTD		Tub corbable corrugat PE, doble capa, DN=75mm, 20J, 450N, p/canal soterrada	1,020	1,000 m	3,00	3,06
Total arrodonit =						4,46 €
<b>4.2</b>	<b>m</b>	<b>Banda cont. plàstic d/color, ampl.=30cm, col.a 20 cm s/canalitz.</b>				
		Banda contínua de plàstic de color de 30 cm d'amplària, col·locada al llarg de la rasa a 20 cm per sobre de la canalització				
A01-FEPH		Ajudant muntador	1,000	0,011 h	23,88	0,26
%NAAA		Despeses auxiliars		1,500 %s /	0,00	0,00
BDG0-1C2A		Banda cont.seny. A=30cm, PP	1,000	1,020 m	0,37	0,38
Total arrodonit =						0,64 €
<b>4.3</b>	<b>m</b>	<b>Tub PE 100, DN 110, PN 16 (SDR 11), barres 6m, UNE-EN 12201-2, sold. topall, fons</b>				
		Tub de polietilè de designació PE 100, diàmetre nominal DN 110, pressió nominal PN 16 (SDR 11), subministrat en barres de 6 m, fabricació segons norma UNE-EN 12201-2, unió mitjançant soldadura a topall, col·locat al fons de la rasa, en entorn no urbà, en obres sense dificultat de mobilitat, sense afectació per presència de serveis en la rasa, sense presència d'estrebada, amb reblert sobre llit de sorra de 0,1 m de gruix, inclòs el reblert del recolzament del tub				
A01-FEPH		Ajudant muntador	1,000	0,118 h	23,88	2,82
A0F-000R		Oficial 1a muntador	1,000	0,118 h	27,99	3,30
B03L-05N5		Sorra 0 a 3,5 mm	1,050	0,122 t	23,46	3,01
BFB3-095P		Tub PE 100, DN 110, PN 16 (SDR 11), barres 6m, UNE-EN 12201-2	1,020	1,000 m	17,95	18,31
C13A-00FP		Picó vibrant combustible, plac. 30x30cm	1,000	0,054 h	7,12	0,38
C13C-00LP		Retroexcavadora s/pneumàtics 8 a 10 t	1,000	0,163 h	72,16	11,76
C20P-WLSE		Equip p/sold. topall canonades PE DN 90 a 315 mm, func. hidràulic, control sold. automàt., 230V, 6kW, IP54	1,000	0,118 h	4,56	0,54
CZ15-00E4		Grup electrògen de 20 a 30 kVA	1,000	0,118 h	11,36	1,34
A%AUX001		Despeses auxiliars sobre la mà d'obra		1,500 %s /	0,06	0,09
Total arrodonit =						41,55 €

Pressupost : ARRANJAMENT DEL PAS DE LA RIERA AL PASSEIG DE LES ACÀCIES

Capítol 4 : XARXA SERVEIS I COMPLEMENTS

**Quadre de Preus Descomposats**

NUM	UD	RESUM	COEF.	QUANTITAT	PREU	IMPORT
<b>4.4</b>	<b>u</b>	<b>Connexió a Xarxa existent</b>				
		Connexió a xarxa existent de polietilè PE 100 per a una unió electrosoldada, pressió nominal PN 16 (SDR 11), fabricació segons norma UNE-EN 12201-3, per a una unió electrosoldada, electrosoldadura i col·locada al fons de la rasa,, en entorn no urbà, en obres sense dificultat de mobilitat, sense afectació per presència de serveis en la rasa, sense presència d'estrebada.				
A01-FEPH		Ajudant muntador	1,000	0,577 h	23,88	13,78
A0F-000R		Oficial 1a muntador	1,000	0,577 h	27,99	16,15
BFB2-WQAR		Derivació 90° reduïda PE 100-63-110,PN 16,s/UNE-EN 12201-3,p/unió electsold.	1,000	1,000 u	109,70	109,70
C13C-00LP		Retroexcavadora s/pneumàtics 8 a 10 t	1,000	0,577 h	72,16	41,64
C20P-WLSF		Equip p/sold.electrofusió canonades PE DN 20 a 630 mm,func.manual,control sold.automàt.,230V,3,6kW,l	1,000	0,577 h	5,51	3,18
CZ15-00E4		Grup electrògen de 20 a 30 kVA	1,000	0,577 h	11,36	6,55
A%AU001		Despeses auxiliars sobre la mà d'obra		1,500 %s /	0,30	0,45
Total arrodonit =						191,45 €
<b>4.5</b>	<b>m</b>	<b>Caixa p/interc.110x50cm,parets 15cm formigó en massa HM - 20 / B / 20 / X0</b>				
		Caixa per a interceptor de 110x50 cm, amb parets de 15 cm de gruix de formigó en massa HM - 20 / B / 20 / X0 amb una quantitat de ciment de 200 kg/m3 i relació aigua ciment =< 0.6, sobre solera de 15 cm de formigó en massa HM - 20 / B / 20 / X0 amb una quantitat de ciment de 200 kg/m3 i relació aigua ciment =< 0.6				
A0D-0007		Manobre	1,000	8,750 h	21,45	187,69
A0F-000S		Oficial 1a d'obra pública	1,000	8,750 h	27,08	236,95
%NAAA		Despeses auxiliars		1,500 %s /	4,25	6,37
B06F1-I0IL		Formigó en massa HM - 20 / B / 20 / X0 quant.ciment 200kg/m3, aigua/ciment =< 0.6	1,000	1,000 m3	110,48	110,48
B0D80-0CNV		Plafó metàl·lic50x100cm,50usos	1,000	1,200 m2	2,44	2,93
B0DZ1-0ZLZ		Desencofrant	1,000	0,174 l	3,43	0,60
Total arrodonit =						545,02 €
<b>4.6</b>	<b>u</b>	<b>Bastiment+reixa practic.p/embor.,fosa grisa 800x364x50mm 52kg col.morter</b>				
		Bastiment i reixa practicable per a embornal, de fosa grisa de 800x364x50 mm exteriors i 52 kg de pes col·locat amb morter				
A0D-0007		Manobre	1,000	1,000 h	21,45	21,45
A0F-000S		Oficial 1a d'obra pública	1,000	1,000 h	27,08	27,08
%NAAA		Despeses auxiliars		1,500 %s /	0,49	0,73
B07L-1PYA		Mort.ram paleta M5,granel,(G) UNE-EN 998-2	1,000	0,040 t	51,95	2,08
BD51-0M3Z		Bastiment+reixa practic.p/embor.,fosa grisa 800x364x50mm 52kg	1,000	1,000 u	235,00	235,00
Total arrodonit =						286,34 €

Pressupost : ARRANJAMENT DEL PAS DE LA RIERA AL PASSEIG DE LES ACÀCIES

Capítol 4 : XARXA SERVEIS I COMPLEMENTS

**Quadre de Preus Descomposats**

NUM	UD	RESUM	COEF.	QUANTITAT	PREU	IMPORT
<b>4.7</b>	<b>kg</b>	<b>Acer S275JR,p/ancor.,peça simp.</b>				
		Acer S275JR segons UNE-EN 10025-2, per a elements d'ancoratge formats per peça simple, en perfils laminats en calent sèrie L, LD, T, rodó, quadrat, rectangular i planxa, treballat a taller i amb una capa d'imprimació antioxidant, col·locat a l'obra amb soldadura				
A01-FEP1		Ajudant soldador	1,000	0,017 h	29,77	0,51
A0F-000Y		Oficial 1a soldador	1,000	0,017 h	34,07	0,58
%NAAA		Despeses auxiliars		2,500 %s /	0,01	0,03
B44Z-0M1J		Acer S275JR,peça simp.,perf.lam.L,LD,T,rodó,quad.,rectang.,treb.taller p/col.sold.+antiox.	1,000	1,000 kg	1,93	1,93
C206-00DW		Equip+elem.aux.p/soldadura elèctrica	1,000	0,017 h	3,90	0,07
Total arrodonit =						3,12 €
<b>4.8</b>	<b>u</b>	<b>Pilona fosa protecció antioxidant i pintura de color negre forja h=810mm</b>				
		Pilona de fosa amb protecció antioxidant i pintura de color negre forja, de forma cilíndrica de 810 mm d'alçària i 200 mm d'amplària, col·locada sobre dau de formigó				
A0D-0007		Manobre	1,000	1,250 h	21,45	26,81
A0F-000B		Oficial 1a	1,000	1,250 h	27,08	33,85
%NAAA		Despeses auxiliars		2,500 %s /	0,61	1,52
B06D-0L92		Formigó 150kg/m3,1:4:8,ciment pòrtland+fill.calc. CEM II/B-L 32,5R+pedra granit. grandària màxima 20	1,000	0,087 m3	102,58	8,92
BQ42-H5ZX		Pilona fosa protecció antioxidant i pintura de color negre forja h=1000mm a=95mm,p/col.encastada	1,000	1,000 u	345,00	345,00
C20H-00DN		Martell trenc.man.	1,000	1,183 h	4,44	5,25
Total arrodonit =						421,35 €

Pressupost : ARRANJAMENT DEL PAS DE LA RIERA AL PASSEIG DE LES ACÀCIES

Capítol 5 : TRANSPORTS I GESTIO DE RESIDUS

**Quadre de Preus Descomposats**

NUM	UD	RESUM	COEF.	QUANTITAT	PREU	IMPORT
<b>5.1</b>	<b>m3</b>	<b>Càrr.mec. Residus inerts o no especials instal.gestió residus,camió</b>				
		Càrrega amb mitjans mecànics i transport de residus inerts o no especials a instal·lació autoritzada de gestió de residus, amb camió per a transport de 12 t, amb un recorregut de més de 5 i fins a 10 km				
C154-003M		Camión transp.12 t	1,000	0,118 h	69,19	8,16
C138-00KQ		Pala carregadora s/pneumàtics 15 a 20 t	1,000	0,008 h	131,06	1,05
Total arrodonit =						9,21 €
<b>5.2</b>	<b>m3</b>	<b>Disposició controlada centre reciclatge,residus barrej. No</b>				
		Disposició controlada en centre de reciclatge de residus barrejats no perillosos amb una densitat 0,17 t/m3, procedents de construcció o demolició, amb codi 17 09 04 segons la Llista Europea de Residus, per a seguretat i salut				
B2RA-28U8		Disposició controlada centre reciclatge,residus barrej. No perillosos,0,17t/m3,LER 17 09 04,per a se	1,000	0,170 t	97,75	16,62
Total arrodonit =						16,62 €
<b>5.3</b>	<b>m3</b>	<b>Càrrega mec.+transp.roques no contaminades,obra ext./centr. Valor.,camió</b>				
		Càrrega amb mitjans mecànics i transport de roques no contaminades a obra exterior o centre de valorització, amb camió de 12 t, amb un recorregut de fins a 10 km				
C139-00LJ		Pala excavadora giratòria s/caden. 31 a 40 t	1,000	0,009 h	318,40	2,87
C154-003M		Camión transp.12 t	1,000	0,108 h	69,19	7,47
Total arrodonit =						10,34 €
<b>5.4</b>	<b>m3</b>	<b>Càrrega mec.+transp.terres no contaminades,obra ext./centr. Valor.,camió</b>				
		Càrrega amb mitjans mecànics i transport de terres no contaminades a obra exterior o centre de valorització, amb camió de 12 t, amb un recorregut de fins a 10 km				
C139-00LJ		Pala excavadora giratòria s/caden. 31 a 40 t	1,000	0,008 h	318,40	2,55
C154-003M		Camión transp.12 t	1,000	0,097 h	69,19	6,71
Total arrodonit =						9,26 €
<b>5.5</b>	<b>m3</b>	<b>Disposició de pedres no cont. De densitat aparent 2,1 t/m3, a VNME</b>				
		Disposició de pedres no contaminades de densitat aparent 2,1 t/m3, a valoritzador de materials naturals excavats amb codi VNME				
B2RB-HG0U		Disposició de pedres no cont. De densitat aparent 2,1 t/m3, a VNME	1,000	2,100 t	2,30	4,83
Total arrodonit =						4,83 €
<b>5.6</b>	<b>m3</b>	<b>Disposició de terres no cont. De densitat aparent 1,6 t/m3, a VNME</b>				
		Disposició de terres no contaminades de densitat aparent 1,6 t/m3, a valoritzador de materials naturals excavats amb codi VNME				
B2RB-HFVL		Disposició de terres no cont. De densitat aparent 1,6 t/m3, a VNME	1,000	1,600 t	3,51	5,62

Projecte **ARRANJAMENT DEL PAS DE LA RIERA AL PASSEIG DE LES ACÀCIES**

Promotor **AJUNTAMENT DE RUPIÀ**

---

Pressupost : ARRANJAMENT DEL PAS DE LA RIERA AL PASSEIG DE LES ACÀCIES

Capítol 5 : TRANSPORTS I GESTIO DE RESIDUS

### **Quadre de Preus Descomposats**

---

NUM	UD	RESUM	COEF.	QUANTITAT	PREU	IMPORT
					Total arrodonit =	5,62 €

---

Projecte **ARRANJAMENT DEL PAS DE LA RIERA AL PASSEIG DE LES ACÀCIES**

Promotor **AJUNTAMENT DE RUPIÀ**

---

Pressupost : ARRANJAMENT DEL PAS DE LA RIERA AL PASSEIG DE LES ACÀCIES

Capítol 6 : SEGURETAT I SALUT

### **Quadre de Preus Descomposats**

NUM	UD	RESUM	COEF.	QUANTITAT	PREU	IMPORT
6.1	pa	Partida alçada seguretat				
		Partida alçada seguretat				
					(Sense descomposició)	
					Total arrodonit =	1.937,24 €

Projecte **ARRANJAMENT DEL PAS DE LA RIERA AL PASSEIG DE LES ACÀCIES**

Promotor **AJUNTAMENT DE RUPIÀ**

---

Pressupost : ARRANJAMENT DEL PAS DE LA RIERA AL PASSEIG DE LES ACÀCIES

Capítol 7 : CONTROL DE QUALITAT

### **Quadre de Preus Descomposats**

NUM	UD	RESUM	COEF.	QUANTITAT	PREU	IMPORT
7.1	pa	Partida alçada destinada a control de qualitat				
		Partida alçada destinada a control de qualitat				
					(Sense descomposició)	
					Total arrodonit =	287,50 €

# V AMIDAMENTS



Pressupost : **ARRANJAMENT DEL PAS DE LA RIERA AL PASSEIG DE LES ACÀCIES**

Capítol 2 : MOVIMENTS DE TERRES

**Pressupost (Amidaments)**

COMENTARI	NUM.	DIM 1	DIM 2	DIM 3	ACUM.	PREU	IMPORT
<b>2.1 m2 Repàs+reperfilat+picon.caixa paviment,95%PM</b>							
Repàs i piconatge de caixa de paviment, amb compactació del 95% PM							
	1,00	235,00			235,000		
	1,00	200,00			200,000		
					435,000	2,49	1.083,15 €
<b>2.2 m3 Excav. Rasa instal., fins a 1 m,terreny compact.(SPT 20-50),retro.,+terres deix.vora</b>							
Excavació de rasa per a pas d'instal·lacions fins a 1 m de fondària, en terreny compacte (SPT 20-50), realitzada amb retroexcavadora i amb les terres deixades a la vora							
	1,00	30,00	0,60	0,80	14,400		
descomptar roca	-1,00	5,00	0,60	0,80	-2,400		
					12,000	13,21	158,52 €
<b>2.3 m3 Excav. Rasa instal.,h fins a 1 m,roca rc.mitja(25 a 50 MPa),retroexcavadora+martell,+terres deix.vora</b>							
Excavació de rasa per a pas d'instal·lacions fins a 1 m de fondària, en roca de resistència a la compressió mitja (25 a 50 MPa), realitzada amb retroexcavadora amb martell trencador i amb les terres deixades a la vora							
	1,00	5,00	0,60	0,80	2,400		
					2,400	63,43	152,23 €
<b>2.4 m2 Repàs+picon.sòl rasa,ampl.d'amplària màxima 0,6 m,95%PM</b>							
Repàs i piconatge de sòl de rasa d'amplària màxima 0,6 m, amb compactació del 95% PM							
	1,00	30,00	0,60		18,000		
					18,000	5,07	91,26 €
<b>2.5 m3 Terraplenat+picon.rasa/pou,terres adeq.,g fins a 25 cm,95% PM,amb picó vibrant de comb. i minicarrega</b>							
Terraplenat i piconatge en rases i pous amb terres adequades, en tongades de fins a 25 cm, amb una compactació del 95% del PM, amb picó vibrant de combustible i minicarregadora de combustible							
	1,00	30,00	0,60	0,80	14,400		
					14,400	11,64	167,62 €
<b>2.6 m3 Subministrament Sorra de reciclat form. 0 a 5 mm,</b>							
Subministrament de Sorra de material reciclat de formigó de 0 a 5 mm, procedent de planta de reciclatge							
	1,00	30,00	0,60	0,30	5,400		
					5,400	23,78	128,41 €



Pressupost : **ARRANJAMENT DEL PAS DE LA RIERA AL PASSEIG DE LES ACÀCIES**Capítol 4 : **XARXA SERVEIS I COMPLEMENTS****Pressupost (Amidaments)**

COMENTARI	NUM.	DIM 1	DIM 2	DIM 3	ACUM.	PREU	IMPORT
<b>4.1 m Tub corbable corrugat PE, doble capa, DN=75mm, 20J, 450N, canal. sot.</b>							
Tub corbable corrugat de polietilè, de doble capa, llisa la interior i corrugada l'exterior, de 75 mm de diàmetre nominal, aïllant i no propagador de la flama, resistència a l'impacte de 20 J, resistència a compressió de 450 N, muntat com a canalització soterrada							
Total amidament 4.1 : m					120,000	4,46	535,20 €
<b>4.2 m Banda cont.plàstic d/color, ampl.=30cm, col.a 20 cm s/canalitz.</b>							
Banda contínua de plàstic de color de 30 cm d'amplària, col·locada al llarg de la rasa a 20 cm per sobre de la canalització							
Total amidament 4.2 : m					120,000	0,64	76,80 €
<b>4.3 m Tub PE 100, DN 110, PN 16 (SDR 11), barres 6m, UNE-EN 12201-2, sold. topall, fons rasa, entorn no urbà s/dif</b>							
Tub de polietilè de designació PE 100, diàmetre nominal DN 110, pressió nominal PN 16 (SDR 11), subministrat en barres de 6 m, fabricació segons norma UNE-EN 12201-2, unió mitjançant soldadura a topall, col·locat al fons de la rasa, en entorn no urbà, en obres sense dificultat de mobilitat, sense afectació per presència de serveis en la rasa, sense presència d'estrebada, amb reblert sobre llit de sorra de 0,1 m de gruix, inclòs el reblert del recolzament del tub							
Total amidament 4.3 : m					30,000	41,55	1.246,50 €
<b>4.4 u Connexió a Xarxa existent</b>							
Connexió a xarxa existent de polietilè PE 100 per a una unió electrosoldada, pressió nominal PN 16 (SDR 11), fabricació segons norma UNE-EN 12201-3, per a una unió electrosoldada, electrosoldadura i col·locada al fons de la rasa, en entorn no urbà, en obres sense dificultat de mobilitat, sense afectació per presència de serveis en la rasa, sense presència d'estrebada.							
Total amidament 4.4 : u					2,000	191,45	382,90 €
<b>4.5 m Caixa p/interc. 110x50cm, parets 15cm formigó en massa HM - 20 / B / 20 / X0 quant.ciment 200kg/m3, ai</b>							
Caixa per a interceptor de 110x50 cm, amb parets de 15 cm de gruix de formigó en massa HM - 20 / B / 20 / X0 amb una quantitat de ciment de 200 kg/m3 i relació aigua ciment =< 0.6, sobre solera de 15 cm de formigó en massa HM - 20 / B / 20 / X0 amb una quantitat de ciment de 200 kg/m3 i relació aigua ciment =< 0.6							
Total amidament 4.5 : m					6,000	545,02	3.270,12 €
<b>4.6 u Bastiment+reixa practic.p/embor., fosa grisa 800x364x50mm 52kg col.morter</b>							
Bastiment i reixa practicable per a embornal, de fosa grisa de 800x364x50 mm exteriors i 52 kg de pes col·locat amb morter							
Total amidament 4.6 : u					6,000	286,34	1.718,04 €
<b>4.7 kg Acer S275JR, p/ancor., peça simp. perf.lam.L, LD, T, rodó, quad., rectang., treb.taller+antiox., col.obra sol</b>							
Acer S275JR segons UNE-EN 10025-2, per a elements d'ancoratge formats per peça simple, en perfils laminats en calent sèrie L, LD, T, rodó, quadrat, rectangular i planxa, treballat a taller i amb una capa d'imprimació antioxidant, col·locat a l'obra amb soldadura							
perfils per suport de la reixa a. UPN80		1,00	75,00		75,000		
Total amidament 4.7 : kg					75,000	3,12	234,00 €
<b>4.8 u Piona fosa protecció antioxidant i pintura de color negre forja h=810mm a=310mm, col.dau form.</b>							









## VI PRESSUPOST

Projecte **ARRANJAMENT DEL PAS DE LA RIERA AL PASSEIG DE LES ACÀCIES**

Promotor **AJUNTAMENT DE RUPIÀ**

Pressupost : **ARRANJAMENT DEL PAS DE LA RIERA AL PASSEIG DE LES ACÀCIES**

**Capítol 1 : ENDERROCS**

**Pressupost (Valoracions Capítols)**

NUM	UD	RESUM	MED. ACUM.	PREU	IMPORT
1.1	m	Tall paviment form. H>=10cm Tall en paviment de formigó de 10 cm de fondària com a mínim amb Màquina tallajunts amb disc de diamant per a paviment, per a delimitar la zona a demolir	20,000	10,81	216,20
1.2	m2	Demol.pavim. Form. G fins a 20 cm, ampl. més de 2 Demolició de paviment de formigó de fins a 20 cm de gruix, d'amplària més de 2 m amb retroexcavadora amb martell trencador i càrrega sobre camió amb mitjans mecànics	435,000	9,74	4.236,90
<b>TOTAL Capítol 1</b>				<b>:</b>	<b>4.453,10 €</b>

Projecte **ARRANJAMENT DEL PAS DE LA RIERA AL PASSEIG DE LES ACÀCIES**

Promotor **AJUNTAMENT DE RUPIÀ**

Pressupost : **ARRANJAMENT DEL PAS DE LA RIERA AL PASSEIG DE LES ACÀCIES**

## Capítol 2 : MOVIMENTS DE TERRES

### Pressupost (Valoracions Capítols)

NUM	UD	RESUM	MED. ACUM.	PREU	IMPORT
2.1	m2	<b>Repàs+reperfilat+picon.caixa paviment,95%PM</b> Repàs i piconatge de caixa de paviment, amb compactació del 95% PM	435,000	2,49	1.083,15
2.2	m3	<b>Excav. Rasa instal., fins a 1 m,terreny compact.(SPT 20-</b> Excavació de rasa per a pas d'instal·lacions fins a 1 m de fondària, en terreny compacte (SPT 20-50), realitzada amb retroexcavadora i amb les terres deixades a la vora	12,000	13,21	158,52
2.3	m3	<b>Excav. Rasa instal.,h fins a 1 m,roca rc.mitja(25 a 50</b> Excavació de rasa per a pas d'instal·lacions fins a 1 m de fondària, en roca de resistència a la compressió mitja (25 a 50 MPa), realitzada amb retroexcavadora amb martell trencador i amb les terres deixades a la vora	2,400	63,43	152,23
2.4	m2	<b>Repàs+picon.sòl rasa,ampl.d'amplària màxima 0,6 m,95%PM</b> Repàs i piconatge de sòl de rasa d'amplària màxima 0,6 m, amb compactació del 95% PM	18,000	5,07	91,26
2.5	m3	<b>Terraplenat+picon.rasa/pou,terres adeq.,g fins a 25 cm,95% PM,amb</b> Terraplenat i piconatge en rases i pous amb terres adequades, en tongades de fins a 25 cm, amb una compactació del 95% del PM, amb picó vibrant de combustible i minicarregadora de combustible	14,400	11,64	167,62
2.6	m3	<b>Subministrament Sorra de reciclat form. 0 a 5 mm,</b> Subministrament de Sorra de material reciclat de formigó de 0 a 5 mm, procedent de planta de reciclatge	5,400	23,78	128,41
<b>TOTAL Capítol 2</b>				:	<b>1.781,19 €</b>

Projecte **ARRANJAMENT DEL PAS DE LA RIERA AL PASSEIG DE LES ACÀCIES**

Promotor **AJUNTAMENT DE RUPIÀ**

Pressupost : **ARRANJAMENT DEL PAS DE LA RIERA AL PASSEIG DE LES ACÀCIES**

**Capítol 3 : PAVIMENTS**

**Pressupost (Valoracions Capítols)**

NUM	UD	RESUM	MED. ACUM.	PREU	IMPORT
3.1	m3	<b>Base Tot-u art.procedent granulats reciclats</b> Base de Tot-u artificial procedent de granulats reciclats de formigó, amb estesa i piconatge del material al 98% del PM, plataforma única > 7 i <= 12 m d'amplària, en Actuacions de més de 2 1 m3	21,750	50,12	1.090,11
3.2	m2	<b>Paviment g=20cm HMF-30/A/F/10/50/XM1 Fibres d'acer,D=1 mm,L=50</b> Paviment de formigó amb fibres/malla puntual, de 20 cm de gruix, HMF - 30 / A / F / 10 / 50 / XM1 amb una quantitat de ciment de 300 kg/m3 i relació aigua ciment =< 0.5, amb Fibres, per a formigó, amb una dosificació de 25 kg/m3, escampat des de camió, estesa i vibratge amb regle vibratori, acabat ratllat manual. Inclóss pp de juntes (<20 m2).	435,000	48,37	21.040,95
3.3	m	<b>Rigola ampl.=20cm llambordes granítiques 10x8x10cm,col.mort.</b> Rigola de 20 cm d'amplària amb llambordins de pedra granítica, de 10x8x10 cm, col·locats amb morter	173,240	34,77	6.023,55
			<b>TOTAL Capítol 3</b>	<b>:</b>	<b>28.154,61 €</b>

**Capítol 4 : XARXA SERVEIS I COMPLEMENTS****Pressupost (Valoracions Capítols)**

NUM	UD	RESUM	MED. ACUM.	PREU	IMPORT
4.1	m	<b>Tub corbable corrugat PE,doble capa,DN=75mm,20J,450N,canal.sot.</b> Tub corbable corrugat de polietilè, de doble capa, llisa la interior i corrugada l'exterior, de 75 mm de diàmetre nominal, aïllant i no propagador de la flama, resistència a l'impacte de 20 J, resistència a compressió de 450 N, muntat com a canalització soterrada	120,000	4,46	535,20
4.2	m	<b>Banda cont.plàstic d/color,ampl.=30cm,col.a 20 cm s/canalitz.</b> Banda contínua de plàstic de color de 30 cm d'amplària, col·locada al llarg de la rasa a 20 cm per sobre de la canalització	120,000	0,64	76,80
4.3	m	<b>Tub PE 100,DN 110,PN 16 (SDR 11),barres 6m,UNE-EN 12201-</b> Tub de polietilè de designació PE 100, diàmetre nominal DN 110, pressió nominal PN 16 (SDR 11), subministrat en barres de 6 m, fabricació segons norma UNE-EN 12201-2, unió mitjançant soldadura a topall, col·locat al fons de la rasa, en entorn no urbà, en obres sense dificultat de mobilitat, sense afectació per presència de serveis en la rasa, sense presència d'estrebada, amb reblert sobre lit de sorra de 0,1 m de gruix, inclòs el reblert del recolzament del tub	30,000	41,55	1.246,50
4.4	u	<b>Connexió a Xarxa existent</b> Connexió a xarxa existent de polietilè PE 100 per a una unió electrosoldada, pressió nominal PN 16 (SDR 11), fabricació segons norma UNE-EN 12201-3, per a una unió electrosoldada, electrosoldadura i col·locada al fons de la rasa,, en entorn no urbà, en obres sense dificultat de mobilitat, sense afectació per presència de serveis en la rasa, sense presència d'estrebada.	2,000	191,45	382,90
4.5	m	<b>Caixa p/interc.110x50cm,parets 15cm formigó en massa HM - 20 / B /</b> Caixa per a interceptor de 110x50 cm, amb parets de 15 cm de gruix de formigó en massa HM - 20 / B / 20 / X0 amb una quantitat de ciment de 200 kg/m3 i relació aigua ciment =< 0.6, sobre solera de 15 cm de formigó en massa HM - 20 / B / 20 / X0 amb una quantitat de ciment de 200 kg/m3 i relació aigua ciment =< 0.6	6,000	545,02	3.270,12
4.6	u	<b>Bastiment+reixa practic.p/embor.,fosa grisa 800x364x50mm 52kg</b> Bastiment i reixa practicable per a embornal, de fosa grisa de 800x364x50 mm exteriors i 52 kg de pes col·locat amb morter	6,000	286,34	1.718,04
4.7	kg	<b>Acer S275JR,p/ancor.,peça simp.</b> Acer S275JR segons UNE-EN 10025-2, per a elements d'ancoratge formats per peça simple, en perfils laminats en calent sèrie L, LD, T, rodó, quadrat, rectangular i planxa, treballat a taller i amb una capa d'imprimació antioxidant, col·locat a l'obra amb soldadura	75,000	3,12	234,00
4.8	u	<b>Pilona fosa protecció antioxidant i pintura de color negre forja</b> Pilona de fosa amb protecció antioxidant i pintura de color negre forja, de forma cilíndrica de 810 mm d'alçària i 200 mm d'amplària, col·locada sobre dau de formigó	16,000	421,35	6.741,60
<b>TOTAL Capítol 4</b>			<b>:</b>		<b>14.205,16 €</b>

Projecte **ARRANJAMENT DEL PAS DE LA RIERA AL PASSEIG DE LES ACÀCIES**

Promotor **AJUNTAMENT DE RUPIÀ**

Pressupost : **ARRANJAMENT DEL PAS DE LA RIERA AL PASSEIG DE LES ACÀCIES**

**Capítol 5 : TRANSPORTS I GESTIO DE RESIDUS**

**Pressupost (Valoracions Capítols)**

NUM	UD	RESUM	MED. ACUM.	PREU	IMPORT
5.1	m3	<b>Càrr.mec. Residus inerts o no especials instal.gestió residus,camió</b> Càrrega amb mitjans mecànics i transport de residus inerts o no especials a instal·lació autoritzada de gestió de residus, amb camió per a transport de 12 t, amb un recorregut de més de 5 i fins a 10 km	47,000	9,21	432,87
5.2	m3	<b>Disposició controlada centre reciclatge,residus barrej. No</b> Disposició controlada en centre de reciclatge de residus barrejats no perillosos amb una densitat 0,17 t/m3, procedents de construcció o demolició, amb codi 17 09 04 segons la Llista Europea de Residus, per a seguretat i salut	47,000	16,62	781,14
5.3	m3	<b>Càrrega mec.+transp.roques no contaminades,obra ext./centr.</b> Càrrega amb mitjans mecànics i transport de roques no contaminades a obra exterior o centre de valorització, amb camió de 12 t, amb un recorregut de fins a 10 km	3,000	10,34	31,02
5.4	m3	<b>Càrrega mec.+transp terres no contaminades,obra ext./centr.</b> Càrrega amb mitjans mecànics i transport de terres no contaminades a obra exterior o centre de valorització, amb camió de 12 t, amb un recorregut de fins a 10 km	6,480	9,26	60,00
5.5	m3	<b>Disposició de pedres no cont. De densitat aparent 2,1 t/m3, a VNME</b> Disposició de pedres no contaminades de densitat aparent 2,1 t/m3, a valoritzador de materials naturals excavats amb codi VNME	3,000	4,83	14,49
5.6	m3	<b>Disposició de terres no cont. De densitat aparent 1,6 t/m3, a VNME</b> Disposició de terres no contaminades de densitat aparent 1,6 t/m3, a valoritzador de materials naturals excavats amb codi VNME	6,480	5,62	36,42
<b>TOTAL Capítol 5</b>				:	<b>1.355,94 €</b>

Projecte **ARRANJAMENT DEL PAS DE LA RIERA AL PASSEIG DE LES ACÀCIES**

Promotor **AJUNTAMENT DE RUPIÀ**

Pressupost : **ARRANJAMENT DEL PAS DE LA RIERA AL PASSEIG DE LES ACÀCIES**

**Capítol 6 : SEGURETAT I SALUT**

**Pressupost (Valoracions Capítols)**

NUM	UD	RESUM	MED. ACUM.	PREU	IMPORT
6.1	pa	Partida alçada seguretat	1,000	1.937,24	1.937,24
		Partida alçada seguretat			
			<b>TOTAL Capítol 6</b>		<b>1.937,24 €</b>

Projecte **ARRANJAMENT DEL PAS DE LA RIERA AL PASSEIG DE LES ACÀCIES**

Promotor **AJUNTAMENT DE RUPIÀ**

Pressupost : **ARRANJAMENT DEL PAS DE LA RIERA AL PASSEIG DE LES ACÀCIES**

**Capítol 7 : CONTROL DE QUALITAT**

**Pressupost (Valoracions Capítols)**

NUM	UD	RESUM	MED. ACUM.	PREU	IMPORT
7.1	pa	Partida alçada destinada a control de qualitat	1,000	287,50	287,50
		Partida alçada destinada a control de qualitat			
			<b>TOTAL Capítol 7</b>		<b>287,50 €</b>

Projecte **ARRANJAMENT DEL PAS DE LA RIERA AL PASSEIG DE LES ACÀCIES**

Promotor **AJUNTAMENT DE RUPIÀ**

Pressupost : ARRANJAMENT DEL PAS DE LA RIERA AL PASSEIG DE LES ACÀCIES

### **Pressupost (Resum)**

NAT.	NUM.	RESUM	IMPORT
	1:	ENDERROCS	4.453,10
	2:	MOVIMENTS DE TERRES	1.781,19
	3:	PAVIMENTS	28.154,61
	4:	XARXA SERVEIS I COMPLEMENTS	14.205,16
	5:	TRANSPORTS I GESTIO DE RESIDUS	1.355,94
	6:	SEGURETAT I SALUT	1.937,24
	7:	CONTROL DE QUALITAT	287,50
TOTAL PRESSUPOST (IVA EXCLOS)			<b>52.174,74</b>
		D.G. 13,00 %	6.782,72
		B.I. 6,00 %	3.130,48
			62.087,94
		Impuesto del Valor Añadido IVA 21,00 %	13.038,47
PRESSUPOST EXECUCIÓ PER CONTRACTE AMB IVA:			75.126,41

Ascendeix aquest pressupost a la quantitat de SETANTA-CINC MIL CENT VINT-I-SIS EUROS AMB QUARANTA-UN CÈNTIMS

RUPIA, Abril de 2026

DANIEL XIFRA TARRES  
Arquitecte

## VII PLEC DE CONDICIONS TÈCNIQUES

## Plecs de Condicions

Pressupost : LÍQUIDS

B011 LÍQUIDS

### SPB

#### 1.- DEFINICIÓ I CONDICIONS DELS ELEMENTS

Aigües utilitzades per algun dels usos següents:

- Confecció de formigó
- Confecció de morter
- Confecció de pasta de guix
- Reg de plantacions
- Conglomerats de grava-ciment, terra-ciment, grava-emulsió, etc.
- Humectació de bases o subbases
- Humectació de peces ceràmiques, de ciment, etc.

#### CARACTERÍSTIQUES GENERALS:

Poden ser utilitzades les aigües potables i les sancionades com a acceptables per la pràctica.

Es poden utilitzar aigües de mar o salines anàlogues per a la confecció o curat de formigons sense armadura. Per a la confecció de formigó armat o pretesat es prohibeix l'ús d'aquestes aigües, tret del cas que es facin estudis especials.

Es podrà utilitzar aigua reciclada provinent del rentat dels camions formigonera a la pròpia central de formigó, sempre que compleixi les especificacions anteriors i la seva densitat sigui  $\leq 1,3 \text{ g/cm}^3$  i la densitat total sigui  $\leq 1,1 \text{ g/cm}^3$

L'aigua a utilitzar tant en el curat com en la pastada del formigó, no ha de contenir cap substància perjudicial en quantitats que puguin afectar a les propietats del formigó o a la protecció de l'armat.

Si ha d'utilitzar-se per a la confecció o el curat de formigó o de morters i no hi ha antecedents de la seva utilització o aquesta presenta algun dubte s'haurà de verificar que compleix totes aquestes característiques:

- Exponent d'hidrogen pH (UNE 83952):  $\geq 5$
- Total de substàncies dissoltes (UNE 83957):  $\leq 15 \text{ g/l}$  (15.000 ppm)
- Sulfats, expressats en  $\text{SO}_4$ - (UNE 83956) - Ciment tipus SR, SRC:  $\leq 5 \text{ g/l}$  (5.000 ppm) - Altres tipus de ciment:  $\leq 1 \text{ g/l}$  (1.000 ppm)
- Ió clor, expressat en  $\text{Cl}^-$  (UNE 83958) - Aigua per a formigó pretesat:  $\leq 1 \text{ g/l}$  (1.000 ppm) - Aigua per a formigó armat:  $\leq 2 \text{ g/l}$  - Aigua per a formigó en massa amb armadura de fissuració:  $\leq 2 \text{ g/l}$
- Hidrats de carboni(UNE 83959) : 0
- Substàncies orgàniques solubles en èter (UNE 83960):  $\leq 15 \text{ g/l}$  (15.000 ppm)

Àlcalis  $\text{Na}_2\text{O}$ :  $\geq 1,5 \text{ g/l}$

Ió clor total aportat per components d'un formigó no pot superar:

- Pretensat:  $\leq 0,2\%$  pes de ciment
- Armat:  $\leq 0,4\%$  pes de ciment
- En massa amb armadura de fissuració:  $\leq 0,4\%$  pes de ciment

#### 2.- CONDICIONS DE SUBMINISTRAMENT I EMMAGATZEMATGE

Subministrament i emmagatzematge: De manera que no s'alterin les seves condicions.

#### 3.- UNITAT I CRITERI D'AMIDAMENT

Unitat d'amidament: la indicada a la descripció de l'element

Criteri d'amidament: quantitat necessària subministrada a l'obra

#### 4.- NORMATIVA DE COMPLIMENT OBLIGATORI

Real Decreto 470/2021, de 29 de junio, por el que se aprueba el Código Estructural.

#### 5.- CONDICIONS DE CONTROL DE RECEPCIÓ

##### OPERACIONS DE CONTROL:

Abans de l'inici de l'obra i si no es tenen antecedents de l'aigua que es vol utilitzar, o es tenen dubtes, s'ha d'analitzar l'aigua per determinar:

- Exponent d'hidrogen pH (UNE 83952)
- Contingut de substàncies dissoltes (UNE 83957)
- Contingut de sulfats, expressats en  $\text{SO}_4$  (UNE 83956)

Contingut en ió clor  $\text{Cl}^-$  (UNE 83958)

- Contingut d'hidrats de carboni (UNE 83959)

- Contingut de substàncies orgàniques solubles en èter (UNE 83960)

En cas d'utilitzar aigua potable de la xarxa de subministrament, no serà obligatori realitzar els assajos anteriors.

En altres casos, la DF o el Responsable de la recepció en el cas de centrals de formigó preparat o de prefabricats, s'ha de disposar la realització dels assajos en laboratoris contemplats en l'apartat 78.2.2.1, per tal de comprovar el compliment de les especificacions de l'article 29 del CODI ESTRUCTURAL.

##### CRITERIS DE PRESA DE MOSTRES:

Els controls s'han de realitzar segons les instruccions de la DF i el CODI ESTRUCTURAL, realitzant-se la presa de mostres segons la UNE 83951.

##### INTERPRETACIÓ DE RESULTATS I ACTUACIONS EN CAS D'INCOMPLIMENT:

No s'ha d'acceptar l'aigua que no compleixi les especificacions, ni per a l'amasat ni per al curat.

B011- NEUTRES

## **Plecs de Condicions**

Pressupost : NEUTRES

---

### **SPB**

#### 1.- DEFINICIÓ I CONDICIONS DELS ELEMENTS

Aigües utilitzades per algun dels usos següents:

- Confecció de formigó
- Confecció de morter
- Confecció de pasta de guix
- Reg de plantacions
- Conglomerats de grava-ciment, terra-ciment, grava-emulsió, etc.
- Humectació de bases o subbases
- Humectació de peces ceràmiques, de ciment, etc.

#### CARACTERÍSTIQUES GENERALS:

Poden ser utilitzades les aigües potables i les sancionades com a acceptables per la pràctica.

Es poden utilitzar aigües de mar o salines anàlogues per a la confecció o curat de formigons sense armadura. Per a la confecció de formigó armat o pretensat es prohibeix l'ús d'aquestes aigües, tret del cas que es facin estudis especials.

Es podrà utilitzar aigua reciclada provinent del rentat dels camions formigonera a la pròpia central de formigó, sempre que compleixi les especificacions anteriors i la seva densitat sigui  $\leq 1,3 \text{ g/cm}^3$  i la densitat total sigui  $\leq 1,1 \text{ g/cm}^3$

L'aigua a utilitzar tant en el curat com en la pastada del formigó, no ha de contenir cap substància perjudicial en quantitats que puguin afectar a les propietats del formigó o a la protecció de l'armat.

Si ha d'utilitzar-se per a la confecció o el curat de formigó o de morters i no hi ha antecedents de la seva utilització o aquesta presenta algun dubte s'haurà de verificar que compleix totes aquestes característiques:

- Exponent d'hidrogen pH (UNE 83952):  $\geq 5$
- Total de substàncies dissoltes (UNE 83957):  $\leq 15 \text{ g/l}$  (15.000 ppm)
- Sulfats, expressats en  $\text{SO}_4^-$  (UNE 83956) - Ciment tipus SR, SRC:  $\leq 5 \text{ g/l}$  (5.000 ppm) - Altres tipus de ciment:  $\leq 1 \text{ g/l}$  (1.000 ppm)
- Ió clor, expressat en  $\text{Cl}^-$  (UNE 83958) - Aigua per a formigó pretensat:  $\leq 1 \text{ g/l}$  (1.000 ppm) - Aigua per a formigó armat:  $\leq 2 \text{ g/l}$  - Aigua per a formigó en massa amb armadura de fissuració:  $\leq 2 \text{ g/l}$
- Hidrats de carboni (UNE 83959) : 0
- Substàncies orgàniques solubles en èter (UNE 83960):  $\leq 15 \text{ g/l}$  (15.000 ppm)

Àlcalis  $\text{Na}_2\text{O}$ :  $\geq 1,5 \text{ g/l}$

Ió clor total aportat per components d'un formigó no pot superar:

- Pretensat:  $\leq 0,2\%$  pes de ciment
- Armat:  $\leq 0,4\%$  pes de ciment
- En massa amb armadura de fissuració:  $\leq 0,4\%$  pes de ciment

#### 2.- CONDICIONS DE SUBMINISTRAMENT I EMMAGATZEMATGE

Subministrament i emmagatzematge: De manera que no s'alterin les seves condicions.

#### 3.- UNITAT I CRITERI D'AMIDAMENT

Unitat d'amidament: la indicada a la descripció de l'element

Criteri d'amidament: quantitat necessària subministrada a l'obra

#### 4.- NORMATIVA DE COMPLIMENT OBLIGATORI

Real Decreto 470/2021, de 29 de junio, por el que se aprueba el Código Estructural.

#### 5.- CONDICIONS DE CONTROL DE RECEPCIÓ

##### OPERACIONS DE CONTROL:

Abans de l'inici de l'obra i si no es tenen antecedents de l'aigua que es vol utilitzar, o es tenen dubtes, s'ha d'analitzar l'aigua per determinar:

- Exponent d'hidrogen pH (UNE 83952)
- Contingut de substàncies dissoltes (UNE 83957)
- Contingut de sulfats, expressats en  $\text{SO}_4$  (UNE 83956)

Contingut en ió clor  $\text{Cl}^-$  (UNE 83958)

- Contingut d'hidrats de carboni (UNE 83959)

- Contingut de substàncies orgàniques solubles en èter (UNE 83960)

En cas d'utilitzar aigua potable de la xarxa de subministrament, no serà obligatori realitzar els assajos anteriors.

En altres casos, la DF o el Responsable de la recepció en el cas de centrals de formigó preparat o de prefabricats, s'ha de disposar de la realització dels assajos en laboratoris contemplats en l'apartat 78.2.2.1, per tal de comprovar el compliment de les especificacions de l'article 29 del CODI ESTRUCTURAL.

##### CRITERIS DE PRESA DE MOSTRES:

Els controls s'han de realitzar segons les instruccions de la DF i el CODI ESTRUCTURAL, realitzant-se la presa de mostres segons la UNE 83951.

##### INTERPRETACIÓ DE RESULTATS I ACTUACIONS EN CAS D'INCOMPLIMENT:

No s'ha d'acceptar l'aigua que no compleixi les especificacions, ni per a l'amasat ni per al curat.

**B03D- SORRA DE MATERIAL RECICLAT**

## **Plecs de Condicions**

Pressupost : *SORRA DE MATERIAL RECICLAT*

---

### **SPB**

#### 1.- DEFINICIÓ I CONDICIONS DELS ELEMENTS

Sorra procedent de roques calcàries, roques granítiques, marbres blancs i durs, o sorra procedent del reciclatge de residus de la construcció i demolició en una planta legalment autoritzada per al tractament d'aquest tipus de residu.

S'han considerat els tipus següents:

- Sorra per a reblert de rases amb canonades
- Sorres procedents de reciclatge de residus de la construcció i demolicions

#### CARACTERÍSTIQUES GENERALS:

El contractista ha de sotmetre a l'aprovació de la DF les pedreres o dipòsits d'on s'han d'obtenir els àrids, aportant tots els elements justificatius que cregués convenients o que li fossin requerits pel Director d'Obra, entre d'altres:

- Classificació geològica.
- Estudi de morfologia.
- Aplicacions anteriors.

La DF ha de poder refusar totes aquelles procedències que, al seu criteri, obligarien a un control massa freqüent dels materials que se n'extraguessin.

Els grànuls han de tenir forma arrodonida o polièdrica.

La composició granulomètrica ha de ser l'adequada al seu ús, o si no consta, la que estableix i explicitament la DF.

No ha de tenir margues o altres materials estranys.

Contingut de pirites o d'altres sulfurs oxidables: 0%

Contingut de matèria orgànica (UNE-EN 1744-1): Color més clar que el patró

Contingut de terrossos d'argila (UNE 7133):  $\leq 1\%$  en pes

Els àrids no han de ser reactius amb el ciment. No s'utilitzaran àrids procedents de roques toves, friables, poroses, etc., ni els que continguin nòduls de guix, compostos ferrosos, sulfurs oxidables, etc, en quantitats superiors a les contemplades al CODI ESTRUCTURAL.

- Dimensió mínima permesa = 4 mm

- Terrossos d'argila per a un formigó amb menys del 20% d'àrid reciclat:  $\leq 0,6\%$

- Terrossos d'argila per a un formigó amb 100% d'àrid reciclat:  $\leq 0,25\%$

- Absorció d'aigua per a un formigó amb menys del 20% d'àrid reciclat:  $\leq 7\%$

- Absorció d'aigua per a un formigó amb més del 20% d'àrid reciclat:  $\leq 5\%$

- Coeficient de Los Angeles:  $\leq 40$

- Continguts màxims d'impureses: - Material ceràmic:  $\leq 5\%$  del pes - Partícules lleugeres:  $\leq 1\%$  del pes - Asfalt:  $\leq 1\%$  del pes - Altres:  $\leq 1,0\%$  del pes

En els valors de les especificacions no citades, es mantenen els establerts en l'article 30 del CODI ESTRUCTURAL.

#### GRANULATS PROCEDENTS DE RECICLATGE DE RESIDUS DE LA CONSTRUCCIÓ I DEMOLICIONS:

El material ha de procedir d'una planta autoritzada legalment per al tractament de residus de la construcció.

El material no ha de ser susceptible de cap mena de meteorització o d'alteració física o química sota les condicions més desfavorables que presumiblement es puguin donar al lloc d'utilització.

No han de donar lloc, amb l'aigua, a dissolucions que puguin causar danys a estructures, capes de fers, o contaminar el sòl o corrents d'aigua.

S'ha considerat que l'ús serà el reblert de rases amb canonades.

Per a qualsevol utilització diferent d'aquesta, es requereix l'acceptació expressa de la direcció facultativa i la justificació mitjançant els assaigs que pertorquin que es compleixen en les condicions requerides per a l'ús al que es pretén destinar.

#### 2.- CONDICIONS DE SUBMINISTRAMENT I EMMAGATZEMATGE

Subministrament i emmagatzematge: De manera que no s'alterin les seves condicions.

Cada remesa de sorra s'ha de descarregar en una zona ja preparada de sòl sec.

Les sorres de tipus diferents s'han d'emmagatzemar per separat.

Els àrids s'han d'emmagatzemar de tal manera que quedin protegits contra la contaminació, i evitant la seva possible segregació, sobretot durant el seu transport. Es recomana emmagatzemar-los sota cobert per evitar els canvis de temperatura del granulat, i en un terreny sec i net destinat a l'apilament dels àrids. Les sorres d'altres tipus s'han d'emmagatzemar per separat.

#### 3.- UNITAT I CRITERI D'AMIDAMENT

Unitat d'amidament: la indicada a la descripció de l'element

Criteri d'amidament: quantitat necessària subministrada a l'obra

#### 4.- NORMATIVA DE COMPLIMENT OBLIGATORI

GRANULATS PROCEDENTS DE RECICLATGE DE RESIDUS DE LA CONSTRUCCIÓ I DEMOLICIONS:

Decret Legislatiu 1/2009, de 21 de juliol, pel qual s'aprova el Text refós de la Llei reguladora dels residus.

#### 5.- CONDICIONS DE CONTROL DE RECEPCIÓ

CONDICIONS DE MARCATGE I CONTROL DE LA DOCUMENTACIÓ:

L'entrega de granulat a l'obra ha d'anar acompanyada d'un full de subministrament proporcionat pel subministrador, en el que hi han de constar com a mínim les següents dades:

- Identificació del subministrador
- Número del certificat de marcatge CE o indicació d'autoconsum
- Número de sèrie de la fulla de subministrament
- Nom de la cantera

## **Plecs de Condicions**

Pressupost : *SORRA DE MATERIAL RECICLAT*

---

- Data del lliurament
- Nom del peticionari
- Designació de l'àrid segons l'article 30.2 del CODI ESTRUCTURAL
- Quantitat de granulat subministrat
- Identificació del lloc de subministrament

El fabricant ha de proporcionar la informació relativa a la granulometria i a les toleràncies de l'àrid subministrat.

El subministrador ha de posar a disposició de la DF en el cas que aquesta ho sol·liciti, la documentació següent, que acredita el marcatge CE, segons el sistema d'avaluació de conformitat aplicable, d'acord amb el que disposa l'apartat 7.2.1 del CTE: - Productes per a carreteres i altres treballs d'obres públiques i edificació de Funcio: Aplicacions que exigeixen requisits de seguretat molt estrictes\*. \* Requisits que han de ser definits per lleis, reglaments i normes administratives nacionals de cada estat membre, - Productes per a edificació, fabricació de productes de formigó prefabricat, carreteres i altres treballs d'obres públiques de Funcio: Aplicacions que exigeixen requisits de seguretat molt estrictes\*. \* Requisits que han de ser definits per lleis, reglaments i normes administratives nacionals de cada estat membre: - Sistema 2+: Declaració de Prestacions - Productes per a edificació, fabricació de productes de formigó prefabricat, carreteres i altres treballs d'obres públiques de Funcio: Aplicacions que no exigeixen requisits de seguretat molt estrictes\*. \* Requisits que han de ser definits per lleis, reglaments i normes administratives nacionals de cada estat membre, - Productes per a carreteres i altres treballs d'obres públiques i edificació de Funcio: Aplicacions que no exigeixen requisits de seguretat molt estrictes\*. \* Requisits que han de ser definits per lleis, reglaments i normes administratives nacionals de cada estat membre: - Sistema 4: Declaració de Prestacions

El símbol de marcatge de conformitat CE s'ha d'estampar d'acord amb la Directiva 93/68CE i ha d'estar visible sobre el producte o sobre etiqueta, embalatge o documentació comercial i ha d'anar acompanyat de la següent informació:

- Número d'identificació de l'organisme de certificació
- Nom o marca d'identificació i direcció del fabricant
- Les dues últimes xifres de l'any d'impressió del marcatge
- Referència a la norma (UNE-EN 12620)
- Descripció del producte (nom genèric, material, ús previst)
- Designació del producte
- Informació de les característiques essencials aplicables

A la documentació del marcatge haurà d'indicar:

- Nom del laboratori que ha realitzat els assajos
- Data d'emissió del certificat
- Garantia de que el tractament estadístic és l'exigut en el marcatge
- Estudi de fins que justifiqui experimentalment el seu ús, en el cas que hi hagi àrids que no compleixen amb l'article 30.4.1 del CODI ESTRUCTURAL.

L'àrid reciclat ha d'incloure en la seva documentació:

- Naturalesa del material
- Planta productora de l'àrid i empresa transportista de la runa
- Presència d'impureses
- Detalls de la seva procedència
- Altre informació que resulti rellevant

En el cas que el material declari contingut reciclat, el fabricant ha de mostrar, si se li demana, la documentació que acrediti aquest contingut.

OPERACIONS DE CONTROL:

Els àrids han de disposar del marcatge CE, de tal manera que la comprovació de la seva idoneïtat per al seu ús es farà mitjançant un control documental del marcatge per tal de determinar el compliment de les especificacions del projecte i de l'article 30 del CODI ESTRUCTURAL.

En el cas d'àrids d'autoconsum, el Constructor o el Subministrador ha d'aportar un certificat d'assaig, de com a màxim tres mesos d'antiguitat, realitzat en un laboratori de control dels contemplats en l'article 17.2.2.1 del CODI ESTRUCTURAL, que verifiqui el compliment de les especificacions de l'àrid subministrat respecte l'article 30 del CODI ESTRUCTURAL.

La DF ha de poder valorar el nivell de garantia del distintiu, i en cas de no disposar de suficient informació, ha de poder determinar l'execució de comprovacions mitjançant assaigs.

La DF, a més, ha de valorar si realitzar una inspecció a la planta de fabricació, a poder ser, abans del subministra de l'àrid, per comprovar la idoneïtat per a la seva fabricació. En cas necessari, la DF ha de poder realitzar els assaigs següents per a verificar la conformitat de les especificacions:

- Matèria orgànica (UNE-EN 1744-1).
- Terrossos d'argila (UNE 7133).
- Material retingut pel garbell 0.063 UNE (UNE EN 933-2) i que sura en un líquid de pes específic 2 (UNE EN 1744-1).
- Compostos de sofre (SO<sub>3</sub>) respecte al granulat sec (UNE-EN 1744-1).
- Sulfats solubles en àcid (UNE-EN 1744-1).
- Contingut d'I<sub>0</sub> CL- (UNE-EN 1744-1).
- Assaig petrogràfic
- Reactivitat potencial amb els àlcals del ciment (UNE 146-507 i UNE 146-508).
- Equivalent de sorra (UNE-EN 933-8).
- Absorció d'aigua (UNE-EN 1097-6).
- Assaig d'identificació per raigs X.
- Pèrdua de pes amb sulfat magnèsic (UNE-EN 1367-2)

## **Plecs de Condicions**

Pressupost : **SORRA DE MATERIAL RECICLAT**

---

- Assaig granulomètric (UNE-EN 933-2)

- Coeficient de friabilitat (UNE 83115)

Un cop s'hagi realitzat l'apilament, s'ha de realitzar una inspecció visual, i si es considera necessari, s'han de prendre mostres per realitzar els assaigs corresponents.

S'ha de poder acceptar la sorra que no compleixi amb els requisits sempre i quan mitjançant rentat, cribatge o mescla, assolixi les condicions exigides.

CRITERIS DE PRESA DE MOSTRES:

Els controls s'han de realitzar segons les instruccions de la DF i el CODI ESTRUCTURAL.

INTERPRETACIÓ DE RESULTATS I ACTUACIONS EN CAS D'INCOMPLIMENT:

No s'ha d'acceptar la sorra que no compleixi totes les especificacions indicades al plec de condicions. Si la granulometria no s'ajusta a la utilitzada per a l'establiment de les dosificacions aprovades, s'hauran de projectar i aprovar noves fórmules de treball.

No s'han d'utilitzar àrids fins als quals l'equivalent de sorra sigui inferior a:

- 70, en obres sotmeses a les classes X0 o XC

- 75, en la resta de casos

En cas que les sorres procedents del matxueig de roques calcàries o de roques dolomítiques que no compleixin l'especificació de l'equivalent de sorra, s'han de poder acceptar si l'assaig del blau de metilè (UNE-EN 933-9) compleix el següent:

- Per a obres amb classe general d'exposició classe X0 o XC:  $\leq 0,6\%$  en pes

- Resta de casos:  $\leq 0,3\%$  en pes

Si el valor del blau de metilè fos superior als valors anteriors, i es presentin dubtes de la presència d'argila en els fins, s'ha de poder realitzar un assaig de rajos X per a la seva detecció i identificació: s'ha de poder utilitzar l'àrid si les argiles són del tipus caolinita o illita, i si les propietats del formigó amb aquest àrid són les mateixes que les d'un que tingui els mateixos components però sense els fins.

S'han de poder utilitzar sorres rodades, o procedents de roques matxucades, o escòries siderúrgiques adequades, en la fabricació de formigó d'ús no estructural.

B03F- TOT-U

### **SPB**

#### 1.- DEFINICIÓ I CONDICIONS DELS ELEMENTS

Material granular de granulometria contínua.

S'han considerat els tipus següents:

- Tot-u natural: format bàsicament per partícules no triturades procedents de graveres o dipòsits naturals, sòls naturals o una barreja de tots dos.

- Tot-u artificial: compost d'àrids procedents de la trituració, total o parcial, de pedra de cantera o de grav natural.

- Tot-u artificial procedent de materials granulars reciclats.

CARACTERÍSTIQUES GENERALS:

El tipus de material utilitzat ha de ser l'indicat a la DT o en el seu defecte el que determini la DF.

La composició granulomètrica ha de ser l'adequada al seu ús i ha de ser la que es defineix a la partida d'obra en què intervingui o, si no hi consta, la que estableix i explícitament la DF.

El granulat ha de tenir forma arrodonida o polièdrica, i ha de ser net, resistent i de granulometria uniforme.

No ha de ser susceptible de cap tipus de meteorització o alteració física o química apreciable sota les condicions possibles més desfavorables.

No ha de donar lloc, amb l'aigua, a dissolucions que puguin afectar a estructures, a d'altres capes de ferm, o contaminar el sòl o corrents d'aigua.

Els materials estaran exempts de tot tipus de matèries estranyes que puguin afectar la durabilitat de la capa on es col·loqui.

TOT-U PER A ÚS EN FERMS DE CARRETERES:

S'utilitzarà tot-u artificial compost d'àrids procedents de la trituració, total o parcial, de pedra de cantera o de grav natural.

Es podran utilitzar materials granulars reciclats, àrids reciclats de residus de construcció i demolició, àrids siderúrgics, subproductes i productes inerts de rebuig per a les categories de trànsit pesat T2 a T4, sempre que compleixin amb les prescripcions tècniques exigides a l'article 510 del PG3 vigent.

Composició química:

- Contingut ponderal en sofre total (S), segons UNE-EN 1744-1, en cas que el material estigui en contacte amb capes tractades amb ciment:  $< 0,5\%$

- A la resta:  $< 1\%$

- Contingut de sulfats solubles en aigua (SO<sub>3</sub>), segons UNE-EN 1744-1, en cas d'àrids reciclats procedents de demolicions de formigó:  $< 0,7\%$

Proporció de partícules total i parcialment triturades de l'àrid gruixut, segons UNE-EN 933-5: ha de complir el fixat a la taula 510.1.a del PG3 vigent.

Proporció de partícules totalment arrodonides de l'àrid gruixut, segons UNE-EN 933-5: ha de complir el fixat a la taula 510.1.b del PG3 vigent.

Índex de llenques, segons UNE-EN 933-3:  $< 35$

Coefficient de desgast "Los Angeles", segons UNE-EN 1097-2:

- Categoria de trànsit pesat T00 a T2: - Àrids per a tot-u:  $< 30$  - Materials reciclats procedents de ferms de carretera o àrids siderúrgics (ZAD20):  $< 35$

- Categoria de trànsit pesat T3, T4 i vorals: - Àrids per a tot-u:  $< 35$  - Materials reciclats procedents de ferms de carretera o àrids siderúrgics (ZAD20):  $< 40$

Contingut de fins de l'àrid gruixut que passa pel tamís 0,063 mm, segons UNE-EN 933-1:  $< 1\%$  en massa

Equivalent de sorra (SE4)(Annex A de l'UNE-EN 933-8):

- Fracció 0/4 del material: - T00 a T1:  $> 40$  - T2 a T4 i vorals de T00 a T2:  $> 35$  - Vorals de T3 i T4:  $> 30$

Blau de metilè (Annex A de la UNE-EN 933-9) en cas d'incompliment de l'equivalent de sorra:

## Plecs de Condicions

Pressupost : TOT-U

- Fracció 0/0,125 del material: < 10 g/kg i a més: - T00 a T1: > 35 - T2 a T4 i vorals de T00 a T2: > 30 - Vorals de T3 i T4: > 25

Plasticitat

- Categoria de trànsit pesat T00 a T4: No plàstic, segons UNE 103103 i UNE 103104

- Vorals sense pavimentar de les categories T32, T41 i T42: - Índex de plasticitat, segons UNE 103103 i UNE 103104: < 10 - Límit líquid, segons UNE 103103: < 30

Granulometria, segons UNE-EN 933-1, estarà compresa entre els següents valors:

+-----+				
Tamisatge ponderal acumulat (%)				
Tamis UNE-EN  -----				
933-2 (mm)   ZA 0/32 ZA 0/20 ZAD 0/20				
+-----+				
40	100	--	--	
32	88-100	100	100	
20	65-90	75-100	65-100	
12,5	52-76	60-86	47-78	
8	40-63	45-73	30-58	
4	26-45	31-45	14-37	
2	15-32	20-40	0-15	
0,500	7-21	9-24	0-6	
0,250	4-16	5-18	0-4	
0,063	0-9	0-9	0-2	
+-----+				

La fracció retinguda pel tamis 0.063 mm, segons UNE-EN 933-2, ha de ser inferior a 2/3 a la fracció retinguda pel tamis 0,250 mm, segons UNE-EN 933-2.

Si el material procedeix de reciclatge de residus de construcció i demolició, haurà de complir:

- Pèrdua en l'assaig de sulfat de magnesi, segons UNE-EN 1367-2: < 18%

Si s'utilitza àrid siderúrgic d'acereries, haurà de complir:

- Expansivitat, segons UNE-EN 1744-1: < 5%

- Índex granulomètric d'envelliment segons NLT-361: < 1%

- Contingut de calç lliure, segons UNE-EN 1744-1: < 0,5%

Si s'utilitza àrid siderúrgic d'alt forn, haurà de complir:

- Desintegració per silicat bicàlcic o per ferro, segons UNE-EN 1744-1: Nul

Les característiques essencials del tot-u per a ús en capes estructurals de ferms, establertes a la taula ZA.1 de la norma UNE-EN 13242, compliran amb els valors declarats pel fabricant, assajats segons la norma corresponent, dins del límit de tolerància indicat, en el seu cas.

### 2.- CONDICIONS DE SUBMINISTRAMENT I EMMAGATZEMATGE

Subministrament i emmagatzematge: De manera que no s'alterin les seves condicions.

### 3.- UNITAT I CRITERI D'AMIDAMENT

Unitat d'amidament: la indicada a la descripció de l'element

Criteri d'amidament: quantitat necessària subministrada a l'obra

### 4.- NORMATIVA DE COMPLIMENT OBLIGATORI

\* Orden de 6 de febrero de 1976 por la que se aprueba el Pliego de Prescripciones Técnicas Generales para Obras de Carreteras y Puentes (PG-3).

\* Orden FOM/2523/2014, de 12 de diciembre, por la que se actualizan determinados artículos del Pliego de Prescripciones Técnicas Generales para Obras de Carreteras y Puentes, relativos a materiales básicos, a firmes y pavimentos, y a señalización, balizamiento y sistemas de contención de vehículos (PG-3).

### TOT-U PER A ÚS EN FERMS DE CARRETERES:

Orden FOM/3460/2003, de 28 de noviembre, por lo que se aprueba la norma 6.1-IC Secciones del firme, de la Instrucción Técnica de Carreteras.

UNE-EN 13242:2003+A1:2008 Áridos para capas granulares y capas tratadas con conglomerados hidráulicos para uso en capas estructurales de firmes.

### 5.- CONDICIONS DE CONTROL DE RECEPCIÓ

CONDICIONS DE MARCATGE I CONTROL DE LA DOCUMENTACIÓ:

Per a ús en ferms de carreteres ha de disposar del marcatge CE, segons l'Annex ZA de la norma UNE-EN 13242.

El subministrador ha de posar a disposició de la DF si aquesta ho demana, la següent documentació, que acredita el marcatge CE, segons el sistema d'avaluació de conformitat aplicable: - Productes per a carreteres i altres treballs d'obres públiques de Funcio: Aplicacions que exigeixen requisits de seguretat molt estrictes\*. \* Requisits que han de ser definits per lleis, reglaments i normes administratives nacionals de cada estat membre: - Sistema

2+: Declaració de Prestacions - Productes per a carreteres i altres treballs d'obres públiques de Funcio: Aplicacions que no exigeixen requisits de seguretat molt estrictes\*. \* Requisits que han de ser definits per lleis, reglaments i normes administratives nacionals de cada estat membre: - Sistema

4: Declaració de Prestacions

A l'embalatge o a l'albarà de lliurament han de figurar les dades següents:

- Marcatge CE de conformitat amb el que disposa la Directiva 93/68/CEE. El símbol normalitzat del Marcatge CE s'ha d'acompanyar de la següent informació: - Número d'identificació de l'organisme notificat (només per al sistema 2+). - Nom o marca d'identificació i direcció inscrita del fabricant.

## **Plecs de Condicions**

Pressupost : TOT-U

---

- Dos últims dígits de l'any en que s'ha imprès el marcatge CE. - Número de certificat de control de producció de fàbrica (només per al sistema 2+).  
- Referència a la norma EN 13242. - Descripció del producte: nom genèric, material, dimensions,...i ús previst. - Informació de les característiques essencials de la taula ZA.1 de la norma UNE-EN 13242.

En el cas que el material declari contingut reciclat, el fabricant ha de mostrar, si se li demana, la documentació que acrediti aquest contingut.

OPERACIONS DE CONTROL:

El control de recepció del material verificarà que les característiques dels materials són coincidents amb l'establert a la DT.

S'ha d'examinar el material i es rebutjarà el que a primera vista contingui matèries estranyes o mides superiors al màxim acceptat en la fórmula de treball.  
Control de documentació: documents d'origen (full de subministrament i etiquetat), certificat de garantia del fabricant, en el seu cas, (signat per persona física) i els documents de conformitat o autoritzacions administratives exigides, inclòs la documentació corresponent al marcatge CE quan sigui pertinent.

Control de recepció mitjançant assaigs: Si el material disposa d'una marca legalment reconeguda a un país de la CEE (Marcatge CE, AENOR, etc.) es podrà prescindir dels assaigs de control de recepció de les característiques del material garantides per la marca; i la DF sol·licitarà en aquest cas, els resultats dels assaigs corresponents al subministrament rebut. En qualsevol cas, la DF podrà sol·licitar assaigs de control de recepció si ho creu convenient.

En el cas d'àrids fabricats en el propi lloc de construcció de l'obra, de cada procedència es prendran mostres, segons UNE-EN 932-1 i per a cadascuna d'elles es determinarà:

- Assaig granulomètric, segons UNE-EN 933-1.
- Límit líquid i índex de plasticitat, segons UNE 103103 i UNE 103104.
- Coeficient de "Los Angeles", segons UNE-EN 1097-2.
- Equivalent de sorra, segons Annex A de la UNE EN 933-8 i, en el seu cas, blau de metilè, segons Annex A de la UNE-EN 933-9.
- Índex de llenques, segons UNE-EN 933-3.
- Proporció de les cares de fractura de l'àrid gruixut, segons UNE-EN 933-5.
- Humitat natural, segons UNE-EN 1097-5.
- Contingut ponderal en sofre total, segons UNE-EN 1744-1.
- Contingut de fins de l'àrid gruixut, segons UNE-EN 933-1.

En el cas de tot-u fabricat en central que no tinguin marcatge CE, es realitzaran els següents assaigs d'identificació i caracterització del material:

- Per a cada 1000 m3 o fracció diària i sobre 2 mostres: - Assaig granulomètric, segons UNE EN 933-1. - Humitat natural, segons UNE-EN 1097-5.
- Per a cada 5000 m3, o 1 cop a la setmana si el volum executat és menor: - Pròctor Modificat, segons UNE-EN 13.286-2. - Equivalent de sorra, segons Annex A de la UNE-EN 933-8 i, en el seu cas, blau de metilè, segons Annex A de la UNE-EN 933-9. - En el seu cas, límit líquid i índex de plasticitat, segons UNE 103103 i UNE 103104. - Contingut de fins de l'àrid gruixut, segons UNE-EN 933-1.
- Per a cada 20000 m3 o 1 cop al mes si el volum executat és menor: - Índex de llenques, segons UNE-EN 933-3. - Proporció de les cares de fractura de l'àrid gruixut, segons UNE-EN 933-5. - Coeficient de "Los Angeles", segons UNE-EN 1097-2. - Contingut ponderal en sofre total, segons UNE-EN 1744-1.

El Director de les obres podrà reduir a la meitat la freqüència dels assaigs si considera que els materials són suficientment homogenis, o si en el control de recepció de la unitat acabada s'han aprovat 10 lots consecutius.

CRITERIS DE PRESA DE MOSTRES:

En el cas de tot-u fabricat en central es prendran mostres a la sortida del mesclador. En els altres casos es podran prendre mostres en els aplecs i es seguiran les instruccions de la DF i els criteris de les normes de procediment indicades a cada assaig.

INTERPRETACIÓ DE RESULTATS I ACTUACIONS EN CAS D'INCOMPLIMENT:

Els resultats dels assaigs d'identificació han de complir estrictament les especificacions indicades, en cas contrari, no s'autoritzarà l'ús del material corresponent.

### **B03J- GRAVES**

#### **SPB**

##### **1.- DEFINICIÓ I CONDICIONS DELS ELEMENTS**

Granulats utilitzats per a algun dels usos següents:

- Confecció de formigons
- Confecció de barreges grav a-ciment per a paviments
- Material per a drenatges
- Material per a paviments

El seu origen pot ser:

- Granulats naturals, procedents d'un jaciment natural
- Granulats naturals, obtinguts per matxucament de roques naturals
- Granulats procedents d'escòries siderúrgiques refredades per aire

Els granulats naturals poden ser:

- De pedra granítica
- De pedra calcària

CARACTERÍSTIQUES GENERALS:

El contractista ha de sotmetre a l'aprovació de la DF les pedreres o dipòsits d'on s'han d'obtenir els àrids, aportant tots els elements justificatius que

## **Plecs de Condicions**

Pressupost : **GRAVES**

---

cregués convenients o que li fossin requerits pel Director d'Obra, entre d'altres:

- Classificació geològica.
- Estudi de morfologia.
- Aplicacions anteriors.

La DF ha de poder refusar totes aquelles procedències que, al seu criteri, obligarien a un control massa freqüent dels materials que se n'extraguessin.

### **CARACTERÍSTIQUES GENERALS DELS GRANULATS RECICLATS**

Els granulats procedents de reciclatge d'enderrocs no han de contenir en cap cas restes provinents de construccions amb patologies estructurals, com ara ciment aluminós, granulats amb sulfurs, sílice amorfa o corrosió de les armadures.

Els grànuls han de tenir forma arrodonida o polièdrica.

La composició granulomètrica ha de ser l'adequada al seu ús i ha de ser la que es defineix a la partida d'obra en què intervingui o, si no hi consta, la que estableix i explícitament la DF.

Han de ser nets, resistents i de granulometria uniforme.

No han de tenir pols, brutícia, argila, margues o d'altres matèries estranyes.

Diàmetre mínim: 98% retintut tamís 4 (UNE-EN 933-2)

Els àrids reciclats hauran de complir amb les especificacions de l'article 30 del CODI ESTRUCTURAL. A més, els que vinguin de formigons estructurals sans, o de resistència elevada, han de ser adequats per a la fabricació de formigó reciclat estructural, complint una sèrie de requisits:

- Dimensió mínima permesa = 4 mm
- Terrossos d'argila per a un formigó amb menys del 20% d'àrid reciclat:  $\leq 0,6\%$
- Terrossos d'argila per a un formigó amb 100% d'àrid reciclat:  $\leq 0,25\%$
- Absorció d'aigua per a un formigó amb menys del 20% d'àrid reciclat:  $\leq 7\%$
- Absorció d'aigua per a un formigó amb més del 20% d'àrid reciclat:  $\leq 5\%$
- Coeficient de Los Angeles:  $\leq 40$
- Continguts màxims d'impureses: - Material ceràmic:  $\leq 5\%$  del pes - Partícules lleugeres:  $\leq 1\%$  del pes - Asfalt:  $\leq 1\%$  del pes - Altres:  $\leq 1,0\%$  del pes

En els valors de les especificacions no citades, es mantenen els establerts en l'article 30 del CODI ESTRUCTURAL.

### **GRANULATS PROCEDENTS D'ESCORIES SIDERÚRGIQUES**

Contingut de silicats inestables: Nul

Contingut de compostos fèrrics: Nul

### **GRAVA PER A LA CONFECCIÓ DE FORMIGONS:**

Es denomina grava a la barreja de les diferents fraccions de granulat gruixut que s'utilitzen per a la confecció del formigó

Designació: d/D - IL - N

d/D: Fracció granulomètrica, d tamany mínim i D tamany màxim

IL: Presentació, R rodat, T triturat (matxouqueig) i M barreja

N: Naturalesa de l'àrid (C, calcari; S, silici; G, granític; O, ofita; B, basalt; D, dolomític; Q, traquita; I, fonolita; V, varis; A, artificial i R, reciclat

La grandària màxima D d'un granulat gruixut (grava) utilitzat per la confecció de formigó serà menor que les següents dimensions:

- 0,8 de la distància lliure horitzontal entre beines o armadures que formin grup, o entre un parament de la peça i una beina o armadura que formi un angle  $>45^\circ$  (amb la direcció de formigonat)
- 1,25 de la distància entre un parament de la peça i una beina o armadura que formi un angle  $\leq 45^\circ$  (amb la direcció de formigonat)
- 0,25 de la dimensió mínima de la peça que es formigona amb les excepcions següents: - Lloses superiors de sostres, amb TMA  $< 0,4$  del gruix mínim - Peces d'execució molt curosa i elements en els que l'efecte de la paret de l'encofrat sigui reduït (sostres encofrats a una sola cara), amb TMA  $< 0,33$  del gruix mínim

Quan el formigó passi entre vàries armadures, l'àrid gruixut serà el mínim valor entre el primer punt i el segon del paràgraf anterior.

Tot el granulat ha de ser d'una mida inferior al doble del límit més petit aplicable a cada cas.

Contingut de matèria orgànica (UNE-EN 1744-1): Color més clar que el patró

Fins que passen pel tamís 0,063 (UNE-EN 933-2):

- Per a graves calcàries i granítiques:  $\leq 1,5\%$  en pes
- Granulats, reciclats de formigó o prioritàriament naturals:  $< 3\%$
- Per a granulats reciclats mixtos:  $< 5\%$

L'índex de llenques per a un granulat gruixut segons UNE-EN 933-3:  $\leq 35\%$

Material retintut pel tamís 0,063 (UNE-EN 933-2) i que sura en un líquid de pes específic 20 kN/m<sup>3</sup> (UNE-EN 1744-1):

- Granulats naturals  $\leq 1\%$  en pes
- Compostos de sofre expressats en SO<sub>3</sub> i referits a granulat sec (UNE-EN 1744-1):
- Granulats naturals:  $\leq 1\%$  en pes
- Granulats d'escòries siderúrgiques:  $\leq 2\%$  en pes
- Granulats reciclats mixtos:  $\leq 1\%$  en pes
- Granulats amb sulfurs de ferro oxidables en forma de pirrotina:  $\leq 0,1\%$  en pes

- Altres granulats:  $\leq 0,4\%$  en pes

Sulfats solubles en àcids, expressats en SO<sub>3</sub> i referits a granulat sec (UNE-EN 1744-1):

- Granulats naturals:  $\leq 0,8\%$  en pes

## **Plecs de Condicions**

Pressupost : **GRAVES**

---

- Granulats d'escòries siderúrgiques:  $\leq 1\%$  en pes
- Clorurs expressats en Cl- i referits a granulat sec (UNE-EN 1744-1):
- Formigó armat o en massa amb armadura de fissuració:  $\leq 0,05\%$  en massa
- Formigó pretesat:  $\leq 0,03\%$  en massa
- lò clor total aportat per components d'un formigó no pot superar:
- Pretensat:  $\leq 0,2\%$  pes de ciment
- Armat:  $\leq 0,4\%$  pes de ciment
- En massa amb armadura de fissuració:  $\leq 0,4\%$  pes de ciment
- Contingut de pirites o d'altres sulfurs: 0%
- Contingut d'ió Cl-:
- Granulats reciclats mixtos:  $< 0,06\%$
- El contingut de matèria orgànica que sura en un líquid de pes específic 2 segons la UNE-EN 1744-1(Apart.) 14.2 serà  $\leq 1\%$  per a granulats gruixuts.
- Contingut de materials no petris (roba, fusta, paper...):
- Granulats reciclats provinents de formigó o mixtos:  $< 0,5\%$
- Altres granulats: Nul
- Contingut de restes d'asfalt:
- Granulat reciclat mixt o provinent de formigó:  $< 0,5\%$
- Altres granulats: Nul
- Reactivitat:
- Àlcali-silici o àlcali-silicat (Mètode químic UNE 146-507-1 EX o Mètode accelerat UNE 146-508 EX): Nul-la
- Àlcali-carbonat (Mètode químic UNE 146-507-2): Nul-la
- Estabilitat (UNE-EN 1367-2):
- Pèrdua de pes amb sulfat magnèsic:  $\leq 18\%$
- Resistència a la fragmentació segons UNE-EN 1097-2 (Assaig de los Angeles):
- Granulats gruixuts naturals:  $\leq 40$
- Absorció d'aigua:
- Granulats gruixuts naturals (UNE-EN 1097-6):  $< 5\%$
- Granulats reciclats provinents de formigó:  $< 10\%$
- Granulats reciclats mixtos:  $< 18\%$
- Granulats reciclats prioritàriament naturals:  $< 5\%$
- Pèrdua de pes amb cinc cicles de sulfat de magnesi segons UNE-EN 1367-2:
- Granulats gruixuts naturals:  $\leq 18\%$
- Els àrids no han de presentar reactivitat potencial amb els àlcals del formigó. Per a comprovar-ho, s'ha de realitzar en primer lloc un anàlisi petrogràfic, per a obtenir el tipus de reactivitat que, en el seu cas, puguin presentar. Si d'aquest estudi es dedueix la possibilitat de reactivitat àlcali silice o àlcali silicat, s'ha de realitzar l'assaig descrit a l'UNE 146.508 EX. Si el tipus de reactivitat potencial és àlcali carbonat, s'ha de realitzar l'assaig descrit a l'UNE 146.507 EX Part 2.
- Els àrids no han de ser reactius amb el ciment. No s'utilitzaran àrids procedents de roques toves, friables, poroses, etc., ni els que continguin nòduls de guix, compostos ferrosos, sulfurs oxidables, etc, en quantitats superiors a les contemplades al CODI ESTRUCTURAL.
- GRAVA PER A DRENATGES:
- El granulat ha de ser procedent d'un jaciment natural, del matxuqueig de roques naturals, o del reciclatge d'enderrocs. No ha de presentar restes d'argila, margues o altres materials estranys.
- La mida màxima dels grànuls ha de ser de 76 mm (tamís 80 UNE) i el garbellat ponderal acumulat pel tamís 0,08 UNE ha de ser  $\leq 5\%$ . La composició granulomètrica ha de ser fixada explícitament per la DF segons les característiques del terreny per drenar i del sistema de drenatge.
- Plasticitat: No plàstic
- Coefficient de desgast (assaig "Los Angeles" UNE-EN 1097-2):  $\leq 40$
- Equivalent de sorra (UNE-EN 933-8):  $> 30$
- Condicions generals de filtratge:
- F15/d85:  $< 5$
- F15/d15:  $< 5$
- F50/d50:  $< 5$
- (Fx = grandària superior de la fracció x% en pes del material filtrant, dx = grandària superior de la proporció x% del terreny a drenar)
- A més, el coeficient d'uniformitat del filtre ha de ser:
- F60/F10:  $< 20$
- Condicions de la granulometria en funció del sistema previst d'evacuació de l'aigua:
- Per a tubs perforats: F85/Diàmetre de l'orifici:  $> 1$
- Per a tubs amb juntes obertes: F85/ Obertura de la junta:  $> 1,2$
- Per a tubs de formigó porós: F85/d15 de l'àrid del tub:  $> 0,2$
- Si es drena per metxinals: F85/ diàmetre del metxinal:  $> 1$
- Quan no sigui possible trobar un material granular d'aquestes condicions es faran filtres granulars compostos de varies capes. La més gruixuda es

## **Plecs de Condicions**

Pressupost : **GRAVES**

---

col·locarà al costat del sistema d'evacuació. Aquesta complirà les condicions de filtre respecte a la següent i així successivament fins arribar al replè o al terreny natural. Es podrà recórrer a l'ús de filtres geotèxtils.

Quan el terreny natural estigui constituït per materials amb graves i boles a efectes del compliment de les condicions anteriors, s'atendrà únicament a la corba granulomètrica de la fracció del mateix inferior a 25 mm.

Si el terreny no és cohesiu i està compost per sorra fina i llims, el material drenant haurà de complir, a més de les condicions generals de filtre, la condició:  $F_{15} > 1$  mm.

Si el terreny natural és cohesiu, compacte i homogeni, sense restes de sorra o llims, les condicions de filtre 1 i 2 s'han de substituir per:  $0,1 \text{ mm} > F_{15} > 0,4 \text{ mm}$

En els drens cecs, el material de la zona permeable central haurà de complir les següents condicions:

- Mida màxima de l'àrid: Entre 20 mm i 80 mm

- Coeficient d'uniformitat:  $F_{60}/F_{10} < 4$

Si s'utilitza granulats reciclats s'ha de comprovar que l'inflament (assaig CBR (NLT-111)) sigui inferior al 2% (UNE 103502).

### **2.- CONDICIONS DE SUBMINISTRAMENT I EMMAGATZEMATGE**

#### **CONDICIONS GENERALS:**

Subministrament i emmagatzematge: De manera que no s'alterin les seves condicions.

Cada remesa de grava s'ha de descarregar en una zona ja preparada de sòl sec

Les graves de tipus diferents s'han d'emmagatzemar per separat

Els àrids s'emmagatzemaran de tal manera que quedin protegits contra la contaminació, i evitant la seva possible segregació, sobretot durant el seu transport. Es recomana emmagatzemar-los sota cobert per evitar els canvis de temperatura del granulat.

### **3.- UNITAT I CRITERI D'AMIDAMENT**

Unitat d'amidament: la indicada a la descripció de l'element

Criteri d'amidament: quantitat necessària subministrada a l'obra

### **4.- NORMATIVA DE COMPLIMENT OBLIGATORI**

#### **GRAVA PER A LA CONFECCIÓ DE FORMIGONS:**

Real Decreto 470/2021, de 29 de junio, por el que se aprueba el Código Estructural.

UNE-EN 12620:2003 Áridos para hormigón.

#### **GRAVA PER A PAVIMENTS:**

\* Orden de 6 de febrero de 1976 por la que se aprueba el Pliego de Prescripciones Técnicas Generales para Obras de Carreteras y Puentes (PG-3).

#### **GRAVA PER A DRENATGES:**

Orden FOM/298/2016, de 15 de febrero, por la que se aprueba la norma 5.2-IC drenaje superficial de la Instrucción de Carreteras.

### **5.- CONDICIONS DE CONTROL DE RECEPCIÓ**

#### **CONDICIONS DE MARCATGE I CONTROL DE LA DOCUMENTACIÓ:**

L'entrega de granulat a l'obra ha d'anar acompanyada d'un full de subministrament proporcionat pel subministrador, en el que hi han de constar com a mínim les següents dades:

- Identificació del subministrador
- Número del certificat de marcatge CE o indicació d'autoconsum
- Número de sèrie de la fulla de subministrament
- Data del lliurament
- Nom del peticionari
- Designació de l'àrid segons l'article 30.2 del CODI ESTRUCTURAL
- Quantitat de granulat subministrat
- Identificació del lloc de subministrament

El fabricant ha de proporcionar la informació relativa a la granulometria i a les toleràncies de l'àrid subministrat.

El subministrador ha de posar a disposició de la DF en el cas que aquesta ho sol·liciti, la documentació següent, que acredita el marcatge CE, segons el sistema d'avaluació de conformitat aplicable, d'acord amb el que disposa l'apartat 7.2.1 del CTE: - Productes per a carreteres i altres treballs d'obres públiques i edificació de Funcio: Aplicacions que exigeixen requisits de seguretat molt estrictes\*. \* Requisits que han de ser definits per lleis, reglaments i normes administratives nacionals de cada estat membre, - Productes per a edificació, fabricació de productes de formigó prefabricat, carreteres i altres treballs d'obres públiques de Funcio: Aplicacions que exigeixen requisits de seguretat molt estrictes\*. \* Requisits que han de ser definits per lleis, reglaments i normes administratives nacionals de cada estat membre: - Sistema 2+: Declaració de Prestacions - Productes per a edificació, fabricació de productes de formigó prefabricat, carreteres i altres treballs d'obres públiques de Funcio: Aplicacions que no exigeixen requisits de seguretat molt estrictes\*. \* Requisits que han de ser definits per lleis, reglaments i normes administratives nacionals de cada estat membre, - Productes per a carreteres i altres treballs d'obres públiques i edificació de Funcio: Aplicacions que no exigeixen requisits de seguretat molt estrictes\*. \* Requisits que han de ser definits per lleis, reglaments i normes administratives nacionals de cada estat membre: - Sistema 4: Declaració de Prestacions

El símbol de marcatge de conformitat CE s'ha d'estampar d'acord amb la Directiva 93/68CE i ha d'estar visible sobre el producte o sobre etiqueta, embalatge o documentació comercial i ha d'anar acompanyat de la següent informació:

- Número d'identificació de l'organisme de certificació
- Nom o marca d'identificació i direcció del fabricant
- Les dues últimes xifres de l'any d'impressió del marcatge
- Referència a la norma (UNE-EN 12620)

## **Plecs de Condicions**

Pressupost : **GRAVES**

---

- Descripció del producte (nom genèric, material, ús previst)
- Designació del producte
- Informació de les característiques essencials aplicables

A la documentació del marcatge haurà d'indicar:

- Nom del laboratori que ha realitzat els assajos
- Data d'emissió del certificat
- Garantia de que el tractament estadístic és l'exigit en el marcatge
- Estudi de fins que justifiqui experimentalment el seu ús, en el cas que hi hagi àrids que no compleixen amb l'article 30.4.1 del CODI ESTRUCTURAL.

### OPERACIONS DE CONTROL:

Els àrids han de disposar del marcatge CE, de tal manera que la comprovació de la seva idoneïtat per al seu ús es farà mitjançant un control documental del marcatge per tal de determinar el compliment de les especificacions del projecte i de l'article 30 del CODI ESTRUCTURAL.

En el cas d'àrids d'autoconsum, el Constructor o el Subministrador ha d'aportar un certificat d'assaig, de com a màxim tres mesos d'antiguitat, realitzat en un laboratori de control dels contemplats en l'article 17.2.2.1 del CODI ESTRUCTURAL, que verifiqui el compliment de les especificacions de l'àrid subministrat respecte l'article 30 del CODI ESTRUCTURAL.

La DF ha de poder valorar el nivell de garantia del distintiu, i en cas de no disposar de suficient informació, ha de poder determinar l'execució de comprovacions mitjançant assaigs.

La DF, a més, ha de valorar si realitzar una inspecció a la planta de fabricació, a poder ser, abans del subministra de l'àrid, per comprovar la idoneïtat per a la seva fabricació. En cas necessari, la DF ha de poder realitzar els assaigs següents per a verificar la conformitat de les especificacions:

- Índex de llenques (UNE-EN 933-3).
- Terrossos d'argila (UNE 7133)
- Partícules toves (UNE 7134)
- Coeficient de forma (UNE EN 933-4)
- Material retintut pel garbell 0.063 UNE (UNE EN 933-2) i que sura en un líquid de pes específic 2 (UNE EN 1744-1).
- Compostos de sofre (SO3)- respecte al granulat sec (UNE-EN 1744-1).
- Contingut en ió clor Cl- (UNE-EN 1744-1)
- Assaig petrogràfic
- Reactivitat potencial amb els àlcalis del ciment (UNE 146-507 i UNE 146-508).
- Estabilitat, resistència a l'atac del sulfat magnèsic (UNE-EN 1367-2).
- Absorció d'aigua (UNE-EN 1097-6).
- Resistència al desgast Los Angeles (UNE-EN 1097-2).
- Assaig d'identificació per raigs X.
- Assaig granulomètric (UNE-EN 933-2)

### OPERACIONS DE CONTROL EN GRAVA PER A DRENATGES:

Les tasques de control a realitzar són les següents:

- Inspecció visual del material i recepció del certificat de procedència i qualitat corresponent.
- Abans de començar el reblert, quan hagi canvi de procedència del material, o cada 2000 m3 durant la seva execució, es realitzaran els següents assaigs d'identificació del material: - Assaig granulomètric del material filtrant (UNE EN 933-1) - Assaig granulomètric del material adjacent (UNE 103101) - Desgast de "Los Angeles" (UNE EN 1097-2)

S'ha de demanar un certificat de procedència del material, que en el cas d'àrids naturals ha de contenir:

- Classificació geològica
- Estudi de morfologia
- Aplicacions anteriors
- Assaigs d'identificació del material

### CRITERIS DE PRESA DE MOSTRES:

Els controls s'han de realitzar segons les instruccions de la DF i el CODI ESTRUCTURAL.

### CRITERIS DE PRESA DE MOSTRES EN GRAVA PER A DRENATGES:

S'han de seguir les instruccions de la DF i els criteris de les normes de procediment indicades en cada assaig.

### INTERPRETACIÓ DE RESULTATS I ACTUACIONS EN CAS D'INCOMPLIMENT:

No s'acceptarà la grava que no compleixi totes les especificacions indicades al plec. Si la granulometria no s'ajusta a la utilitzada per a l'establiment de les dosificacions aprovades, s'hauran de projectar i aprovar noves fórmules de treball.

### INTERPRETACIÓ DE RESULTATS I ACTUACIÓ EN CAS D'INCOMPLIMENT EN GRAVA PER A DRENATGES:

Els resultats dels assaigs d'identificació han de complir estrictament les especificacions indicades, en cas contrari, no s'ha d'autoritzar l'ús del material corresponent en l'execució del reblert.

**B03L-           SORRES**

## **SPB**

### 1.- DEFINICIÓ I CONDICIONS DELS ELEMENTS

Sorra procedent de roques calcàries, roques granítiques, marbres blancs i durs, o sorra procedent del reciclatge de residus de la construcció i demolició

## **Plecs de Condicions**

Pressupost : **SORRES**

---

en una planta legalment autoritzada per al tractament d'aquest tipus de residu.

S'han considerat els tipus següents:

- Sorra de marbre blanc
- Sorra per a confecció de formigons, d'origen:  
Sorra per a confecció de formigons, d'origen: - De pedra calcària - De pedra granítica
- Sorra per a confecció de morters
- Sorra per a reblert de rases amb canonades
- Sorres procedents de reciclatge de residus de la construcció i demolicions

**CARACTERÍSTIQUES GENERALS:**

El contractista ha de sotmetre a l'aprovació de la DF les pedreres o dipòsits d'on s'han d'obtenir els àrids, aportant tots els elements justificatius que cregués convenients o que li fossin requerits pel Director d'Obra, entre d'altres:

- Classificació geològica.
- Estudi de morfologia.
- Aplicacions anteriors.

La DF ha de poder refusar totes aquelles procedències que, al seu criteri, obligarien a un control massa freqüent dels materials que se n'extraguessin.

Els grànuls han de tenir forma arrodonida o polièdrica.

La composició granulomètrica ha de ser l'adequada al seu ús, o si no consta, la que estableix i explícitament la DF.

No ha de tenir margues o altres materials estranys.

Contingut de pirites o d'altres sulfurs oxidables: 0%

Contingut de matèria orgànica (UNE-EN 1744-1): Color més clar que el patró

Contingut de terrossos d'argila (UNE 7133):  $\leq 1\%$  en pes

Els àrids no han de ser reactius amb el ciment. No s'utilitzaran àrids procedents de roques toves, friables, poroses, etc., ni els que continguin nòduls de guix, compostos ferrosos, sulfurs oxidables, etc, en quantitats superiors a les contemplades al CODI ESTRUCTURAL.

Els àrids reciclats hauran de complir amb les especificacions de l'article 30 del CODI ESTRUCTURAL. A més, els que provinquin de formigons estructurals sans, o de resistència elevada, han de ser adequats per a la fabricació de formigó reciclat estructural, complint una sèrie de requisits:

- Dimensió mínima permesa = 4 mm
- Terrossos d'argila per a un formigó amb menys del 20% d'àrid reciclat:  $\leq 0,6\%$
- Terrossos d'argila per a un formigó amb 100% d'àrid reciclat:  $\leq 0,25\%$
- Absorció d'aigua per a un formigó amb menys del 20% d'àrid reciclat:  $\leq 7\%$
- Absorció d'aigua per a un formigó amb més del 20% d'àrid reciclat:  $\leq 5\%$
- Coeficient de Los Àngeles:  $\leq 40$
- Continguts màxims d'impureses: - Material ceràmic:  $\leq 5\%$  del pes - Partícules lleugeres:  $\leq 1\%$  del pes - Asfalt:  $\leq 1\%$  del pes - Altres:  $\leq 1,0\%$  del pes

En els valors de les especificacions no citades, es mantenen els establerts en l'article 30 del CODI ESTRUCTURAL.

**SORRA DE MARBRE BLANC:**

Barreja amb granulats blancs diferents del marbre: 0%

**SORRA PER A LA CONFECCIÓ DE FORMIGONS:**

Es denomina sorra a la barreja de les diferents fraccions d'àrid fi que s'utilitzen per a la confecció del formigó

Designació: d/D - IL - N

d/D: Fracció granulomètrica, d tamany mínim i D tamany màxim

IL: Presentació, R rodat, T triturat (matxouqueig) i M barreja

N: Naturalesa de l'àrid (C, calcari; S, silici; G, granític; O, ofita; B, basalt; D, dolomític; Q, traquita; I, fonolita; V, varis; A, artificial i R, reciclat

Mida dels granuls (Tamis 4 UNE-EN 933-2):  $\leq 4$  mm

Material retingut pel tamis 0,063 (UNE-EN 933-2) i que sura en un líquid de pes específic 20 kN/m<sup>3</sup> (UNE-EN 1744-1):  $\leq 0,5\%$  en pes

Compostos de sofre expressats en SO<sub>3</sub> i referits a granulat sec (UNE-EN 1744-1):  $\leq 1\%$  en pes

Reactivitat potencial amb els àlcalis del ciment (UNE 146507-2)

Sulfats solubles en àcid, expressats en SO<sub>3</sub> i referits al granulat sec (UNE-EN 1744-1):  $\leq 0,8\%$  en pes

Clorurs expressats en Cl- i referits al granulat sec (UNE-EN 1744-1):

- Formigó armat o en massa amb armadures de fissuració:  $\leq 0,05\%$  en pes

- Formigó pretesat:  $\leq 0,03\%$  en pes

Índex de clor total aportat per components d'un formigó no pot superar:

- Pretensat:  $\leq 0,2\%$  pes de ciment

- Armat:  $\leq 0,4\%$  pes de ciment

- En massa amb armadura de fissuració:  $\leq 0,4\%$  pes de ciment

**Estabilitat (UNE-EN 1367-2):**

- Pèrdua de pes amb sulfat sòdic:  $\leq 10\%$

- Pèrdua de pes amb sulfat magnèsic:  $\leq 15\%$

Pèrdua de pes amb sulfat magnèsic (UNE-EN 1367-2) quan el formigó estigui sotmès a una classe d'exposició XF, i l'àrid fi tingui una absorció d'aigua >1%:  $\leq 15\%$

## Plecs de Condicions

Pressupost : **SORRES**

Coefficient de friabilitat (UNE 83115)

- Per formigons d'alta resistència: < 40
- Formigons en massa o armats amb  $F_{ck} \leq 30$  N/mm<sup>2</sup>: < 50

Els àrids no han de presentar reactivitat potencial amb els àlcalis del formigó. Per a comprovar-ho, s'ha de realitzar en primer lloc un anàlisi petrogràfic, per a obtenir el tipus de reactivitat que, en el seu cas, puguin presentar. Si d'aquest estudi es dedueix la possibilitat de reactivitat àlcali sílice o àlcali silicat, s'ha de realitzar l'assaig descrit a l'UNE 146.508 EX. Si el tipus de reactivitat potencial és àlcali carbonat, s'ha de realitzar l'assaig descrit a l'UNE 146.507 EX Part 2.

La corba granulomètrica de l'àrid fi, ha d'estar compresa dins del fus següent:

	4 mm	2 mm	1 mm	0,5 mm	0,25 mm	0,125 mm	0,063 mm
Superior	0	4	16	40	70	77	(1)
Inferior	15	38	60	82	94	100	100

(1) Aquest valor varia en funció del tipus i origen de l'àrid.

**SORRA DE PEDRA GRANÍTICA PER A LA CONFECCIÓ DE FORMIGONS:**

Contingut màxim de fins que passen pel tamís 0,063 mm (UNE-EN 933-1):

- Granulat gruixut: - Qualsevol tipus: <= 1,5% en pes
- Granulat fi: - Granulat arrodonit: <= 6% en pes - Granulat de matxueig no calcarí per a obres sotmeses a exposició XS, XD, XA, XF o XM: <= 6% en pes - Granulat de matxueig no calcarí per a obres sotmeses a exposició X0 o XC i no sotmeses a cap classe d'exposició XA, XF o XM: <= 10% en pes

Equivalent de sorra (EAV)(UNE-EN 933-8):

- Per a obres en ambients X0, XC: >= 70
- Resta de casos: >= 75

Absorció d'aigua (UNE-EN 1097-6): <= 5%

**SORRA DE PEDRA CALCÀRIA PER A LA CONFECCIÓ DE FORMIGONS:**

Contingut màxim de fins que passen pel tamís 0,063 mm (UNE-EN 933-1):

- Granulat gruixut: - Qualsevol tipus: <= 1,5% en pes
- Granulat fi: - Granulat arrodonit: <= 6% en pes - Granulat de matxueig calcarí per a obres sotmeses a exposició XS, XD, XA, XF o XM: <= 10% en pes - Granulat de matxueig calcarí per a obres sotmeses a exposició X0 o XC i no sotmeses a cap classe d'exposició XA, XF o XM: <= 16% en pes.

Valor blau de metilè(UNE 83130):

- Per a obres sotmeses a exposició X0 o XC: <= 0,6% en pes
- Resta de casos: <= 0,3% en pes

**SORRA PER A LA CONFECCIÓ DE MORTERS:**

La composició granulomètrica ha de quedar dintre dels límits següents:

Tamís	Percentatge en pes que passa pel tamís	Condicions
5,00	A	A = 100
2,50	B	60 <= B <= 100
1,25	C	30 <= C <= 100
0,63	D	15 <= D <= 70
0,32	E	5 <= E <= 50
0,16	F	0 <= F <= 30
0,08	G	0 <= G <= 15
Altres condicions		C - D <= 50 D - E <= 50 C - E <= 70

Mida dels grànuls: <= 1/3 del gruix del junt

Contingut de matèries perjudicials: <= 2%

**GRANULATS PROCEDENTS DE RECICLATGE DE RESIDUS DE LA CONSTRUCCIÓ I DEMOLICIONS:**

El material ha de procedir d'una planta autoritzada legalment per al tractament de residus de la construcció.

## **Plecs de Condicions**

Pressupost : **SORRES**

---

El material no ha de ser susceptible de cap mena de meteorització o d'alteració física o química sota les condicions més desfavorables que presumiblement es puguin donar al lloc d'utilització.

No han de donar lloc, amb l'aigua, a dissolucions que puguin causar danys a estructures, capes de ferms, o contaminar el sòl o corrents d'aigua.

S'ha considerat que l'ús serà el reblert de rases amb canonades.

Per a qualsevol utilització diferent d'aquesta, es requereix l'acceptació expressa de la direcció facultativa i la justificació mitjançant els assaigs que pertoquin que es compleixin en les condicions requerides per a l'ús al que es pretén destinar.

### **2.- CONDICIONS DE SUBMINISTRAMENT I EMMAGATZEMATGE**

Subministrament i emmagatzematge: De manera que no s'alterin les seves condicions.

Cada remesa de sorra s'ha de descarregar en una zona ja preparada de sòl sec.

Les sorres de tipus diferents s'han d'emmagatzemar per separat.

Els àrids s'han d'emmagatzemar de tal manera que quedin protegits contra la contaminació, i evitant la seva possible segregació, sobretot durant el seu transport. Es recomana emmagatzemar-los sota cobert per evitar els canvis de temperatura del granulat, i en un terreny sec i net destinat a l'apilament dels àrids. Les sorres d'altres tipus s'han d'emmagatzemar per separat.

### **3.- UNITAT I CRITERI D'AMIDAMENT**

Unitat d'amidament: la indicada a la descripció de l'element

Criteri d'amidament: quantitat necessària subministrada a l'obra

### **4.- NORMATIVA DE COMPLIMENT OBLIGATORI**

**SORRA PER A LA CONFECCIÓ DE FORMIGONS:**

Real Decreto 470/2021, de 29 de junio, por el que se aprueba el Código Estructural.

**SORRA PER A LA CONFECCIÓ DE MORTERS:**

Real Decreto 470/2021, de 29 de junio, por el que se aprueba el Código Estructural.

UNE-EN 12620:2003 Áridos para hormigón.

Documento Básico de Seguridad estructural Fábrica DB-SE-F, parte II del CTE, aprobado por el Real Decreto 314/2006.

**SORRES PER A ALTRES USOS:**

No hi ha normativa de compliment obligatori.

### **5.- CONDICIONS DE CONTROL DE RECEPCIÓ**

**CONDICIONS DE MARCATGE I CONTROL DE LA DOCUMENTACIÓ:**

L'entrega de granulat a l'obra ha d'anar acompanyada d'un full de subministrament proporcionat pel subministrador, en el que hi han de constar com a mínim les següents dades:

- Identificació del subministrador
- Número del certificat de marcatge CE o indicació d'autoconsum
- Número de sèrie de la fulla de subministrament
- Nom de la cantera
- Data del lliurament
- Nom del peticionari
- Designació de l'àrid segons l'article 30.2 del CODI ESTRUCTURAL
- Quantitat de granulat subministrat
- Identificació del lloc de subministrament

El fabricant ha de proporcionar la informació relativa a la granulometria i a les toleràncies de l'àrid subministrat.

El subministrador ha de posar a disposició de la DF en el cas que aquesta ho sol·liciti, la documentació següent, que acredita el marcatge CE, segons el sistema d'avaluació de conformitat aplicable, d'acord amb el que disposa l'apartat 7.2.1 del CTE: - Productes per a carreteres i altres treballs d'obres públiques i edificació de Funcio: Aplicacions que exigeixen requisits de seguretat molt estrictes\*. \* Requisits que han de ser definits per lleis, reglaments i normes administratives nacionals de cada estat membre, - Productes per a edificació, fabricació de productes de formigó prefabricat, carreteres i altres treballs d'obres públiques de Funcio: Aplicacions que exigeixen requisits de seguretat molt estrictes\*. \* Requisits que han de ser definits per lleis, reglaments i normes administratives nacionals de cada estat membre: - Sistema 2+: Declaració de Prestacions - Productes per a edificació, fabricació de productes de formigó prefabricat, carreteres i altres treballs d'obres públiques de Funcio: Aplicacions que no exigeixen requisits de seguretat molt estrictes\*. \* Requisits que han de ser definits per lleis, reglaments i normes administratives nacionals de cada estat membre, - Productes per a carreteres i altres treballs d'obres públiques i edificació de Funcio: Aplicacions que no exigeixen requisits de seguretat molt estrictes\*. \* Requisits que han de ser definits per lleis, reglaments i normes administratives nacionals de cada estat membre: - Sistema 4: Declaració de Prestacions

El símbol de marcatge de conformitat CE s'ha d'estampar d'acord amb la Directiva 93/68CE i ha d'estar visible sobre el producte o sobre etiqueta, embalatge o documentació comercial i ha d'anar acompanyat de la següent informació:

- Número d'identificació de l'organisme de certificació
- Nom o marca d'identificació i direcció del fabricant
- Les dues últimes xifres de l'any d'impressió del marcatge
- Referència a la norma (UNE-EN 12620)
- Descripció del producte (nom genèric, material, ús previst)
- Designació del producte
- Informació de les característiques essencials aplicables

A la documentació del marcatge haurà d'indicar:

## **Plecs de Condicions**

Pressupost : **SORRES**

---

- Nom del laboratori que ha realitzat els assajos
- Data d'emissió del certificat
- Garantia de que el tractament estadístic és l'exigit en el marcatge
- Estudi de fins que justifiqui experimentalment el seu ús, en el cas que hi hagi àrids que no compleixen amb l'article 30.4.1 del CODI ESTRUCTURAL. L'àrid reciclat ha d'incloure en la seva documentació:
- Naturalesa del material
- Planta productora de l'àrid i empresa transportista de la runa
- Presència d'impureses
- Detalls de la seva procedència
- Altre informació que resulti rellevant

### **OPERACIONS DE CONTROL:**

Els àrids han de disposar del marcatge CE, de tal manera que la comprovació de la seva idoneïtat per al seu ús es farà mitjançant un control documental del marcatge per tal de determinar el compliment de les especificacions del projecte i de l'article 30 del CODI ESTRUCTURAL.

En el cas d'àrids d'autoconsum, el Constructor o el Subministrador ha d'aportar un certificat d'assaig, de com a màxim tres mesos d'antiguitat, realitzat en un laboratori de control dels contemplats en l'article 17.2.2.1 del CODI ESTRUCTURAL, que verifiqui el compliment de les especificacions de l'àrid subministrat respecte l'article 30 del CODI ESTRUCTURAL.

La DF ha de poder valorar el nivell de garantia del distintiu, i en cas de no disposar de suficient informació, ha de poder determinar l'execució de comprovacions mitjançant assaigs.

La DF, a més, ha de valorar si realitzar una inspecció a la planta de fabricació, a poder ser, abans del subministra de l'àrid, per comprovar la idoneïtat per a la seva fabricació. En cas necessari, la DF ha de poder realitzar els assaigs següents per a verificar la conformitat de les especificacions:

- Matèria orgànica (UNE-EN 1744-1).
- Terrossos d'argila (UNE 7133).
- Material retingut pel garbell 0.063 UNE (UNE EN 933-2) i que sura en un líquid de pes específic 2 (UNE EN 1744-1).
- Compostos de sofre (SO3)- respecte al granulat sec (UNE-EN 1744-1).
- Sulfats solubles en àcid (UNE-EN 1744-1).
- Contingut d'Ió CL- (UNE-EN 1744-1).
- Assaig petrogràfic
- Reactivitat potencial amb els àlcals del ciment (UNE 146-507 i UNE 146-508).
- Equivalent de sorra (UNE-EN 933-8).
- Absorció d'aigua (UNE-EN 1097-6).
- Assaig d'identificació per raigs X.
- Pèrdua de pes amb sulfat magnèsic (UNE-EN 1367-2)
- Assaig granulomètric (UNE-EN 933-2)
- Coeficient de friabilitat (UNE 83115)

Un cop s'hagi realitzat l'apilament, s'ha de realitzar una inspecció visual, i si es considera necessari, s'han de prendre mostres per realitzar els assaigs corresponents.

S'ha de poder acceptar la sorra que no compleixi amb els requisits sempre i quan mitjançant rentat, cribatge o mescla, assoleixi les condicions exigides.

### **CRITERIS DE PRESA DE MOSTRES:**

Els controls s'han de realitzar segons les instruccions de la DF i el CODI ESTRUCTURAL.

### **INTERPRETACIÓ DE RESULTATS I ACTUACIONS EN CAS D'INCOMPLIMENT:**

No s'ha d'acceptar la sorra que no compleixi totes les especificacions indicades al plec de condicions. Si la granulometria no s'ajusta a la utilitzada per a l'establiment de les dosificacions aprovades, s'hauran de projectar i aprovar noves fórmules de treball.

No s'han d'utilitzar àrids fins als quals l'equivalent de sorra sigui inferior a:

- 70, en obres sotmeses a les classes X0 o XC
- 75, en la resta de casos

En cas que les sorres procedents del matxueig de roques calcàries o de roques dolomítiques que no compleixin l'especificació de l'equivalent de sorra, s'han de poder acceptar si l'assaig del blau de metilè (UNE-EN 933-9) compleix el següent:

- Per a obres amb classe general d'exposició classe X0 o XC:  $\leq 0,6\%$  en pes
- Resta de casos:  $\leq 0,3\%$  en pes

Si el valor del blau de metilè fos superior als valors anteriors, i es presentin dubtes de la presència d'argila en els fins, s'ha de poder realitzar un assaig de rajos X per a la seva detecció i identificació: s'ha de poder utilitzar l'àrid si les argiles són del tipus caolinita o illita, i si les propietats del formigó amb aquest àrid són les mateixes que les d'un que tingui els mateixos components però sense els fins.

S'han de poder utilitzar sorres rodades, o procedents de roques matxucades, o escòries siderúrgiques adequades, en la fabricació de formigó d'ús no estructural.

**B055- CEMENTS**

## **SPB**

### **1.- DEFINICIÓ I CONDICIONS DELS ELEMENTS**

## **Plecs de Condicions**

Pressupost : CEMENTS

---

Conglomerant hidràulic format per diferents materials inorgànics finament dividits que, amassats amb aigua, formen una pasta que, mitjançant un procés d'hidratació, endureix i un cop endurit conserva la seva resistència i estabilitat fins i tot sota l'aigua.

S'han considerat els ciments regulats per la norma RC-16 amb les característiques següents:

- Ciments comuns (CEM)
- Ciments d'aluminat de calci (CAC)
- Ciments blancs (BL)
- Ciments resistens a l'aigua de mar (MR)

CARACTERÍSTIQUES GENERALS:

En el cas de que el material s'utilitzi en obra pública, l'acord de Govern de la Generalitat de Catalunya de 9 de juny de 1998, exigeix que els materials siguin de qualitat certificada o puguin acreditar un nivell de qualitat equivalent, segons les normes aplicables als estats membres de la Unió Europea o de l'Associació Europea de Lliure Canvi.

També en aquest cas, es procurarà que els esmentats materials disposin de l'etiqueta ecològica europea, regulada en el Reglament (CE) n° 66/2010 o bé altres distintius de la Comunitat Europea.

Ha de ser un material granular molt fi i estadísticament homogeni en la seva composició.

El ciment ha de ser capaç, si es dosifica i barreja adequadament amb aigua i granulats, de produir un morter o un formigó que conservi la seva treballabilitat en un temps prou llarg i assolir, al final de períodes definits, els nivells especificats de resistència i mantenir estabilitat de volum a llarg termini.

No ha de tenir grumolls ni principis d'aglomeració.

En activitats manuals en les que hi hagi risc de contacte amb la pell i d'acord amb l'establert a l'Ordre Presidencial 1954/2004 de 22 de juny, no s'han d'utilitzar o comercialitzar ciments amb un contingut de crom (VI) superior a dos parts per milió del pes sec del ciment.

CEMENTS COMUNS (CEM):

Estaran subjectes al marcatge CE de conformitat amb el que disposen els Reials Decrets 1328/1995 de 28 de juliol i 256/2016 de 10 de juny.

Els components han de complir els requisits especificats en el capítol 5 de la norma UNE-EN 197-1.

Tipus de ciments:

- Ciment Pòrtland: CEM I
- Ciment Pòrtland amb addicions: CEM II
- Ciment Pòrtland amb escòries de forn alt: CEM III
- Ciment putzolànic: CEM IV
- Ciment compost: CEM V

Alguns d'aquests tipus es divideixen en subtipus, segons el contingut de l'addició o barreja d'addicions presents en el ciment. Segons aquest contingut creixent els subtipus poden ser A, B o C.

Addicions del clinker pòrtland (K):

- Escòria de forn alt: S
- Fum de sílice: D
- Putzolana natural: P
- Putzolana natural calcinada: Q
- Cendra volant Sicília: V
- Cendra volant calcària: W
- Esquist calcinat: T
- Filler calcari L: L
- Filler calcari LL: LL

Relació entre denominació i designació dels ciments comuns segons el tipus, subtipus i addicions:

Denominació	Designació
Ciment pòrtland	CEM I
Ciment pòrtland amb escòria	CEM II/A-S CEM II/B-S
Ciment pòrtland amb fum de sílice	CEM II/A-D
Ciment pòrtland amb Putzolana	CEM II/A-P CEM II/B-P CEM II/A-Q CEM II/B-Q
Ciment pòrtland amb cendres volants	CEM II/A-V CEM II/B-V CEM II/A-W

## Plecs de Condicions

Pressupost : CEMENTS

	CEM II/B-W
Ciment pòrtland amb esquist calcinat	CEM II/A-T CEM II/B-T
Ciment pòrtland amb filler calcari	CEM II/A-L CEM II/B-L CEM II/A-LL CEM II/B-LL
Ciment pòrtland mixt	CEM II/A-M CEM II/B-M
Ciment amb escòries de forn alt	CEM III/A CEM III/B CEM III/C
Ciment putzolànic	CEM IV/A CEM IV/B
Ciment compost	CEM V/A CEM V/B

En ciments pòrtland mixtos CEM II/A-M i CEM II/B-M, en ciments putzolànics CEM IV/A i CEM IV/B i en ciments compostos CEM V/A i CEM V/B els components principals a més del clinker han de ser declarats a la designació del ciment.

La composició dels diferents ciments comuns ha de ser l'especificada al capítol 6 de la norma UNE-EN 197-1.

Els ciments comuns han de complir les exigències mecàniques, físiques, químiques i de durabilitat especificades al capítol 7 de la norma UNE-EN 197-1.

**CEMENTS D'ALUMINAT DE CALÇ (CAC):**

Ciment obtingut per una mescla de materials aluminosos i calcàris.

Estaran subjectes al marcatge CE de conformitat amb el que disposa el Reial Decret 256/2016, de 10 de juny.

Han de complir les exigències mecàniques, físiques i químiques especificades a UNE-EN 14647.

**CEMENTS BLANCS (BL):**

Han d'estar subjectes al Reial Decret 1313/1988 i seran aquells definits a la norma UNE 80305 i homòlegs de les normes UNE-EN 197-1 (ciments comuns) i UNE-EN 413-1 (ciments de ram de paleta) que compleixin amb l'especificació de blancor.

Índex de blancor (UNE 80117):  $\geq 85$

D'acord amb el Reial Decret 1313/1988 de 28 d'octubre i L'Ordre Ministerial de 17 de gener de 1989, han de portar el Certificat de Conformitat amb Requisits Reglamentaris (CCRR).

La composició, així com les prescripcions mecàniques, físiques, químiques i de durabilitat que han de complir els ciments comuns blancs són les mateixes que les especificades per als ciments comuns a la norma UNE-EN 197-1.

La composició, així com les prescripcions mecàniques, físiques i químiques que ha de complir el ciment blanc de ram de paleta (BL 22,5 X) són les mateixes que les especificades per al ciment homòleg a la norma UNE-EN 413-1.

**CEMENTS RESISTENTS A L'AIGUA DE MAR (MR):**

D'acord amb el Reial Decret 1313/1988 de 28 d'octubre i L'Ordre Ministerial de 17 de gener de 1989, han de portar el Certificat de Conformitat amb Requisits Reglamentaris (CCRR).

Relació entre denominació i designació dels ciments resistent a l'aigua de mar segons el tipus, subtipus i addicions:

Denominació	Designació
Ciment pòrtland	
Ciment pòrtland amb escòria	II/A-S II/B-S
Ciment pòrtland amb fum de sílice	II/A-D
Ciment pòrtland amb Putzolana	II/A-P II/B-P
Ciment pòrtland amb cendres	II/A-V

## **Plecs de Condicions**

Pressupost : CEMENTS

---

volants	II/B-V
Ciment amb escòries de forn alt	III/A III/B III/C
Ciment putzolànic	IV/A IV/B
Ciment compost	CEM V/A

Les especificacions generals en quan a composició i a exigències mecàniques, físiques, químiques i de durabilitat que han de complir són les corresponents als ciments comuns homòlegs de la norma UNE-EN 197-1.

Han de complir els requisits addicionals especificats al capítol 7.2 de la norma UNE 80303-2.

### 2.- CONDICIONS DE SUBMINISTRAMENT I EMMAGATZEMATGE

Subministrament: de manera que no s'alterin les seves característiques.

Si el ciment es subministra a granel s'ha d'emmagatzemar en sitges.

Si el ciment es subministra en sacs, s'han d'emmagatzemar en un lloc sec, ventilat, protegit de la intempèrie i sense contacte directe amb la terra, de manera que no s'alterin les seves condicions.

Temps màxim d'emmagatzematge dels ciments:

- Classes 22,5 i 32,5: 3 mesos
- Classes 42,5 : 2 mesos
- Classes 52,5 : 1 mes

### 3.- UNITAT I CRITERI D'AMIDAMENT

Unitat d'amidament: la indicada a la descripció de l'element

Criteri d'amidament: quantitat necessària subministrada a l'obra

### 4.- NORMATIVA DE COMPLIMENT OBLIGATORI

Real Decreto 1313/1988, de 28 de octubre, por el se declara obligatoria la homologación de los cementos para la fabricación de hormigones y morteros para todo tipo de obras y productos prefabricados.

Orden de 17 de enero de 1989 por la que se establece la certificación de conformidad a normas como alternativa de la homologación de los cementos para la fabricación de hormigones y morteros para todo tipo de obras y productos prefabricados.

Real Decreto 1328/1995, de 28 de julio, por el que se modifica, en aplicación de la Directiva 93/68/CEE, las disposiciones para la libre circulación de productos de construcción, aprobadas por el Real Decreto 1630/1992, de 29 de diciembre.

Real Decreto 256/2016, de 10 de junio, por el que se aprueba la Instrucción para la recepción de cementos (RC-16).

UNE-EN 197-1:2000 Cemento. Parte 1: Composición, especificaciones y criterios de conformidad de los cementos comunes.

UNE-EN 14647:2006 Cemento de aluminato de calcio. Composición, especificaciones y criterios de conformidad.

UNE 80305:2001 Cementos blancos.

UNE 80303-2:2001 Cementos con características adicionales. Parte 2: Cementos resistentes al agua de mar.

### 5.- CONDICIONS DE CONTROL DE RECEPCIÓ

CONDICIONS DE MARCATGE I CONTROL DE LA DOCUMENTACIÓ EN CEMENTS COMUNS (CEM) I CEMENTS DE CALÇ (CAC):

El subministrador ha de posar a disposició de la DF en el cas que aquesta ho sol·liciti, la documentació següent, que acredita el marcatge CE, segons el sistema d'avaluació de conformitat aplicable, d'acord amb el que disposa l'apartat 7.2.1 del CTE: - Productes per a preparació de formigó, morter, beurades i altres mescles per a construcció i per a la fabricació de productes de construcció, - Productes per a elaboració de formigó, morter, pasta i altres mescles per a construcció i per a la fabricació de productes de construcció: - Sistema 1+: Declaració de Prestacions

El símbol normalitzat del marcatge CE ha d'anar acompanyat de la següent informació com a mínim:

- el número identificador del organisme certificador que ha intervingut en el control de producció
- nom o marca distintiva d'identificació i adreça enregistrada del fabricant
- número del certificat CE de conformitat
- les dues últimes xifres de l'any en que el fabricant va posar el marcatge CE
- indicacions que permetin identificar el producte així com les seves característiques i prestacions declarades atenent a les seves especificacions tècniques
- referència a la norma harmonitzada corresponent
- designació normalitzada del ciment indicant el tipus, subtipus (segons els components principals) i classe resistent
- en el seu cas, informació addicional referent al contingut de clorurs, al límit superior de pèrdua per calcinació de cendra volent i/o additiu emprat

Sobre el mateix embalatge, el marcatge CE es pot simplificar, i inclourà com a mínim:

- el símbol normalitzat del marcatge CE
- en el seu cas, el número del certificat CE de conformitat
- nom o marca distintiva d'identificació i adreça enregistrada del fabricant
- els dos últims dígit de l'any en que el fabricant va posar el marcatge

## **Plecs de Condicions**

Pressupost : CEMENTS

---

- referència al número de la norma harmonitzada corresponent

En aquest cas, la informació completa del marcatge o etiquetat CE haurà d'aparèixer també a l'albarà o documentació que acompanya al lliurament

A l'albarà hi han de figurar les dades següents:

- número de referència de la comanda
- nom i adreça del comprador i punt de destí del ciment
- identificació del fabricant i de l'empresa de subministrament
- designació normalitzada del ciment subministrat conforme a la instrucció RC-16
- quantitat que es subministra
- en el seu cas, referència a les dades de l'etiquetat corresponent al marcatge CE
- data de subministrament

- identificació del vehicle que el transporta

CONDICIONS DE MARCATGE I CONTROL DE LA DOCUMENTACIÓ EN CEMENTS BLANCS (BL) I CEMENTS RESISTENTS A L'AIGUA DE MAR (MR):

A l'albarà hi han de figurar les dades següents:

- número de referència de la comanda
- nom i adreça del comprador i punt de destí dels cement
- identificació del fabricant i de l'adreça de subministrament
- designació normalitzada del ciment subministrat segons el Reial Decret 256/2016, de 10 de juny
- contrasenya del Certificat de Conformitat amb els Requisits Reglamentaris
- quantitat que es subministra
- identificació del vehicle que transporta el ciment
- en el seu cas, l'etiquetatge corresponent al marcatge CE
- En el cas de ciments envasats, aquests han de mostrar als seus envasos la següent informació:
  - nom o marca identificativa i adreça completa del fabricant i de la fàbrica
  - designació normalitzada del ciment subministrat conforme la present instrucció
  - contrasenya del Certificat de Conformitat amb els Requisits Reglamentaris
  - dates de fabricació i d'envasat (indicant setmana i any)
  - condicions específiques aplicables a la manipulació i utilització del producte

El fabricant ha de facilitar, si li demanen, les dades següents:

- Inici i final d'adormiment
- Si s'han incorporat additius, informació detallada de tots ells i dels seus efectes

OPERACIONS DE CONTROL:

La recepció del ciment haurà d'incloure al menys, dues fases obligatòries:

- Una primera fase de comprovació de la documentació
- Una segona fase d'inspecció visual del subministrament

Es pot donar una tercera fase, si el responsable de recepció ho considera oportú, de comprovació del tipus i classe de ciment i de les característiques físiques químiques i mecàniques mitjançant la realització d'assaigs d'identificació i, si es el cas, d'assaigs complementaris.

Per a la primera fase, al iniciar el subministrament el Responsable de recepció ha de comprovar que la documentació es la requerida. Aquesta documentació estarà compresa per:

- Albarà o full de subministrament.
- Etiquetatge
- Documents de conformitat, com pot ser el marcatge CE o bé la Certificació de Conformitat del Reial Decret 1313/1988
- Pel cas dels ciments no subjectes al marcatge CE, el certificat de garantia del fabricant signat
- Si els ciments disposen de distintius de qualitat, caldrà també la documentació precisa de reconeixements del distintiu.

En la segona fase, un cop superada la fase de control documental, cal sotmetre el ciment a una inspecció visual per comprovar que no ha patit alteracions o barreges indesitjades.

La tercera fase s'activarà quan es pugui preveure possibles defectes o en el cas que el Responsable així ho estableixi per haver donat resultats no conformes en les fases anteriors o per haver detectat defectes en l'ús de ciments d'anteriors remeses.

En aquest supòsit es duran terme, abans de començar l'obra i cada 200 t de ciment de la mateixa designació i procedència durant l'execució, assaigs d'acord amb l'establir en els Annexes 5 i 6 de la RC-16.

CRITERIS DE PRESA DE MOSTRES:

Les mostres es prendran segons l'indicat en la RC-16. Per a cada lot de control sotmès a assaig s'extrauran tres mostres, una per tal de realitzar els assaigs de comprovació de la composició, l'altra per als assaigs físics, mecànics i químics i l'altra per a ser conservada preventivament.

INTERPRETACIÓ DE RESULTATS I ACTUACIONS EN CAS D'INCOMPLIMENT:

A efectes de la fase primera, no s'aprovarà l'ús de ciments els quals el etiquetatge i la documentació no es correspongui amb el ciment sol·licitat, quan la documentació no estigui completa i quan no es reuneixin tots els requisits establerts.

A efectes de la segona fase, no s'aprovarà l'ús de ciments que presentin símptomes de meteorització rellevant, que contingui cossos estranys i que no resulti homogènia en el seu aspecte o color.

A efectes de la tercera fase, no s'aprovarà l'ús de ciments que no compleixin els criteris establerts en l'apartat A5.5 de la RC-16.

Quan no es compleixi alguna de les prescripcions del ciment assajat, es repetiran els assaigs per duplicat, sobre dues mostres obtingudes de l'aplec

## **Plecs de Condicions**

Pressupost : CEMENTS

---

existent a obra. S'acceptarà el lot únicament si els resultats obtinguts en les dues mostres són satisfactoris.

### **B06D- FORMIGONS SENSE ADDITIUS, AMB CEMENTS PÒRTLAND AMB ADDICIONS**

#### **SPB**

##### 1.- DEFINICIÓ I CONDICIONS DELS ELEMENTS

Mescla de ciment amb possibilitat de contenir addicions, granulats, sorra, aigua i additius, en el seu cas, elaborada a l'obra amb formigonera, d'ús no estructural.

La mescla ha de ser homogènia i sense segregacions.

No s'admet cap addició que no sigui cendres volants o fum de sílice.

Els components del formigó, la seva dosificació, el procés de fabricació i el transport han d'estar d'acord amb les prescripcions del CODI ESTRUCTURAL.

Assentament en el con d'Abrams (UNE 83313):

- Consistència seca: 0 - 2 cm
- Consistència plàstica: 3 - 4 cm
- Consistència tova: 5 - 9 cm
- Consistència fluida: 10 - 15 cm

Relació aigua-ciment:  $\leq 0,65$

Contingut de ciment:  $\leq 400 \text{ kg/m}^3$

Per als formigons amb addicions, el contingut d'addicions en estructures d'edificació ha de complir:

- Cendres volants:  $\leq 35\%$  pes de ciment
- Fum de sílice:  $\leq 10\%$  pes de ciment

Toleràncies:

- Assentament en el con d'Abrams: - Per qualsevol consistència:  $\pm 10 \text{ mm}$

##### 2.- CONDICIONS DE SUBMINISTRAMENT I EMMAGATZEMATGE

Per a l'elaboració i la utilització de formigons, la temperatura ambient ha d'estar entre 5°C i 40°C.

No s'han de barrejar formigons frescos fabricats amb ciments incompatibles entre ells.

S'ha d'utilitzar abans que hagi començat l'adormiment.

El temps màxim entre l'addició de l'aigua al ciment i als granulats, i la col·locació del formigó, no pot ser superior a una hora i mitja.

Com a orientació l'inici de l'adormiment es situa aproximadament en 1,5 h.

La formigonera ha d'estar neta abans de començar l'elaboració del formigó.

L'ordre d'abocada dels materials ha de ser: aproximadament la meitat de l'aigua, el ciment i la sorra simultàniament, la grav a i la resta de l'aigua.

Els additius fluidificants, superfluidificants i inhibidors de l'adormiment s'han d'afegir a l'aigua abans d'introduir-la a la formigonera.

L'additiu colorant s'ha d'afegir a la formigonera juntament amb el ciment i els granulats.

##### 3.- UNITAT I CRITERI D'AMIDAMENT

m<sup>3</sup> de volum necessari elaborat a l'obra.

##### 4.- NORMATIVA DE COMPLIMENT OBLIGATORI

Real Decreto 470/2021, de 29 de junio, por el que se aprueba el Código Estructural.

### **B06F1- FORMIGÓ ESTRUCTURAL EN MASSA AMB CIMENT GRIS I GRANULAT NATURAL (CE)**

#### **SPB**

##### 1.- DEFINICIÓ I CONDICIONS DELS ELEMENTS

Formigó amb o sense addicions (cendres volants o fum de sílice), elaborat en una central formigonera legalment autoritzada d'acord amb el títol 4t. de la Llei 21/1992 de 16 de juliol d'Indústria i el Real Decret 559/2010, de 7 de maig.

CARACTERÍSTIQUES DELS FORMIGONS D'ÚS ESTRUCTURAL:

Els components del formigó, la seva dosificació, el procés de fabricació i el transport han d'estar d'acord amb les prescripcions del CODI ESTRUCTURAL.

La designació del formigó fabricat en central es pot fer per propietats o per dosificació i s'expressarà, com a mínim, la següent informació:

- Consistència
- Grandària màxima del granulat
- Tipus d'ambient al que s'exposarà el formigó
- Resistència característica a compressió per als formigons designats per propietats
- Contingut de ciment expressat en kg/m<sup>3</sup>, per als formigons designats per dosificació
- La indicació de l'ús estructural que ha de tenir el formigó: en massa, armat o pretesat

La designació per propietats s'ha de fer d'acord amb el format: T-R/C/TM/A

- T: Indicatiu que serà HM per al formigó en massa, HA pel formigó armat, i HP per al formigó pretesat
- R: Resistència característica a compressió, en N/mm<sup>2</sup> (20-25-30-35-40-45-50-55-60-70-80-90-100)
- C: Lletra indicativa del tipus de consistència: L Líquida, F fluida, B tova, P plàstica i S seca

## **Plecs de Condicions**

*Pressupost* : *FORMIGÓ ESTRUCTURAL EN MASSA AMB CIMENT GRIS I GRANULAT NATURAL (CE)*

---

- TM: Grandària màxima del granulat en mm.

- A: Designació de l'ambient al que s'exposarà el formigó

En els formigons designats per propietats, el subministrador ha d'establir la composició de la mescla del formigó, garantint al peticionari les característiques especificades de grandària màxima del granulat, consistència i resistència característica, així com les limitacions derivades del tipus d'ambient especificat (contingut de ciment i relació aigua/ciment).

En els formigons designats per dosificació, el peticionari es responsable de la congruència de les característiques especificades de grandària màxima del granulat, consistència i contingut en ciment per metre cúbic de formigó, i el subministrador les haurà de garantir, indicant també, la relació aigua/ciment que ha emprat.

En els formigons amb característiques especials o d'altres de les especificades a la designació, les garanties i les dades que el subministrador hagi d'aportar, s'han d'especificar abans de l'inici del subministrament.

El formigó ha de complir amb les exigències de qualitat que estableix l'article 43.2 del CODI ESTRUCTURAL.

Si el formigó està destinat a una obra amb armadures pretesades, podrà contenir cendres volants sense que aquestes excedeixin el 20% del pes del ciment, i si es tracta de fum de silici no podrà excedir el 10%

Si el formigó està destinat a obres de formigó en massa o armat, la DF pot autoritzar l'us de cendres volants o fum de silici per la seva confecció. En estructures d'edificació, si s'utilitzen cendres volants no han de superar el 35% del pes del ciment. Si s'utilitza fum de silici no ha de superar el 10% del pes del ciment. La quantitat mínima de ciment s'especifica a l'article 43.2.1 del CODI ESTRUCTURAL.

La central que subministri formigó amb cendres volants realitzarà un control sobre la producció segons l'art. 32 del CODI ESTRUCTURAL i ha de posar els resultats de l'anàlisi a l'abast de la DF, o disposarà d'un distintiu de qualitat oficialment reconegut

Les cendres volants han de complir en qualsevol cas les especificacions de la norma UNE\_EN 450.

Els additius hauran de ser del tipus que estableix l'article 31.2 del CODI ESTRUCTURAL i complir l'UNE EN 934-2

En cap cas la proporció en pes de l'additiu no ha de superar el 5% del pes del ciment utilitzat.

Classificació dels formigons per la seva resistència a compressió:

- Si  $f_{ck} \leq 50 \text{ N/mm}^2$ , resistència standard

- Si  $f_{ck} > 50 \text{ N/mm}^2$ , alta resistència

Valor mínim de la resistència:

- Formigons en massa  $\geq 20 \text{ N/mm}^2$

- Formigons armats o pretesats  $\geq 25 \text{ N/mm}^2$

Tipus de ciment:

- Formigó en massa: Ciments comuns excepte els tipus CEM III/A-Q, CEM III/B-Q, CEM III/A-W, CEM III/B-W, CEM III/A-T, CEM III/B-T i CEM III/C (UNE-EN 197-1), Ciments per a usos especials ESP VI-1 (UNE 80307).

- Formigó armat: Ciments comuns excepte els tipus CEM III/A-Q, CEM III/B-Q, CEM III/A-W, CEM III/B-W, CEM III/A-T, CEM III/B-T, CEM III/C i CEM III/B (UNE-EN 197-1).

- Formigó pretesat: Ciments comuns tipus CEM I, CEM III/A-D, CEM III/A-V, CEM III/A-P i CEM III/A-M(V,P) (UNE-EN 197-1).

- Es considera inclòs dins dels ciments comuns els ciments blancs (UNE 80305).

- Es consideren inclosos els ciments de característiques addicionals com els resistent als sulfats i/o a l'aigua de mar (UNE 80303-1 i UNE 80303-2), i els de baix calor d'hidratació (UNE-EN 14216).

Classe del ciment: 32,5 N

Densitats dels formigons:

- Formigons en massa (HM): - 2.250 kg/m<sup>3</sup> si  $f_{ck} \leq 40 \text{ N/mm}^2$  - 2.300 kg/m<sup>3</sup> si  $f_{ck} > 40 \text{ N/mm}^2$

Formigons armats i pretensats (HA-HP): 2400 kg/m<sup>3</sup>

El contingut mínim de ciment ha d'estar d'acord amb les prescripcions del CODI ESTRUCTURAL, en funció de la classe d'exposició (taula 43.2.1.a). La quantitat mínima de ciment considerant el tipus d'exposició més favorable ha de ser:

- Obres de formigó en massa:  $\geq 200 \text{ kg/m}^3$

- Obres de formigó armat:  $\geq 250 \text{ kg/m}^3$

- Obres de formigó pretesat:  $\geq 275 \text{ kg/m}^3$

- A totes les obres:  $\leq 500 \text{ kg/m}^3$

La relació aigua/ciment ha d'estar d'acord amb les prescripcions del CODI ESTRUCTURAL, en funció de la classe d'exposició (taula 43.2.1.a). La relació aigua/ciment considerant el tipus d'exposició més favorable ha de ser:

- Formigó en massa:  $\leq 0,65$

- Formigó armat:  $\leq 0,65$

- Formigó pretesat:  $\leq 0,60$

Assentament en el con d'Abrams (UNE EN 12350-2):

- Consistència seca: 0 - 20 mm

- Consistència plàstica: 30 - 40 mm

- Consistència tova: 50 - 90 mm

- Consistència fluida: 100-150 mm

- Consistència líquida: 160-200 mm

La consistència (L) líquida només es podrà aconseguir mitjançant additiu superfluidificant  
l'ó clor total aportat per components d'un formigó no pot superar:

## Plecs de Condicions

Pressupost : FORMIGÓ ESTRUCTURAL EN MASSA AMB CIMENT GRIS I GRANULAT NATURAL (CE)

- Pretensat:  $\leq 0,2\%$  pes de ciment
  - Armat:  $\leq 0,4\%$  pes de ciment
  - En massa amb armadura de fissuració:  $\leq 0,4\%$  pes de ciment
- Quantitat total de fins (sedàs 0,063) al formigó, corresponents als granulats i al ciment:
- Si l'aigua és standard:  $< 200 \text{ kg/m}^3$
  - Si l'aigua és reciclada:  $< 210 \text{ kg/m}^3$
- Toleràncies:
- Assentament en el con d'Abrams: - Consistència seca:  $\pm 1 \text{ cm}$  - Consistència plàstica:  $\pm 1 \text{ cm}$  - Consistència tova:  $\pm 1 \text{ cm}$  - Consistència fluida:  $\pm 1 \text{ cm}$  - Consistència líquida:  $\pm 1 \text{ cm}$

### FORMIGONS PER A PILOTS FORMIGONATS "IN SITU"

Tamany màxim del granulat. El més petit dels següents valors:

- $\leq 32 \text{ mm}$
- $\leq 1/4$  separació entre barres d'acer longitudinals

Dosificacions de pastat:

- Contingut de ciment: - Formigons abocats en sec:  $\geq 325 \text{ kg/m}^3$  - Formigons submergits:  $\geq 375 \text{ kg/m}^3$
- Relació aigua-ciment (A/C):  $< 0,6$
- Contingut de fins  $d < 0,125$  (ciment inclòs): - Granulat gruixut  $d > 8 \text{ mm}$ :  $\geq 400 \text{ kg/m}^3$  - Granulat gruixut  $d \leq 8 \text{ mm}$ :  $\geq 450 \text{ kg/m}^3$

Consistència del formigó:

Assentament con d'Abrams(mm)	Condicions d'ús
$130 \leq H \leq 180$	- Formigó abocat en sec
$H \geq 160$	- Formigó bombejat, submergit o abocat sota aigua amb tub tremie
$H \geq 180$	- Formigó submergit, abocat sota fluid estabilitzador amb tub tremie

El formigó ha de tenir la docilitat i fluïdesa adequada, i aquests valors s'han de mantenir durant tot el procés de formigonat, per tal d'evitar embussos als tubs de formigonar.

### FORMIGONS PER A PANTALLES FORMIGONADES "IN SITU"

Contingut mínim de ciment en funció de la grandària màxima del granulat:

Grandària màxima del granulat(mm)	Contingut mínim de ciment(kg)
32	350
25	370
20	385
16	400

Grandària màxima del granulat. El més petit dels següents valors:

- $\leq 32 \text{ mm}$
- $\leq 1/4$  separació entre barres d'acer longitudinals

Dosificacions de pastat:

- Contingut de ciment en pantalles contínues de formigó armat: - Formigons abocats en sec:  $\geq 325 \text{ kg/m}^3$  - Formigons submergits:  $\geq 375 \text{ kg/m}^3$
- Relació aigua-ciment:  $0,45 < A/C < 0,6$
- Contingut de fins  $d \leq 0,125 \text{ mm}$  (ciment inclòs): - Granulat gruixut  $D \leq 16 \text{ mm}$ :  $\leq 450 \text{ kg/m}^3$  - Granulat gruixut  $D > 16 \text{ mm}$ :  $= 400 \text{ kg/m}^3$
- Assentament al con d'Abrams:  $160 < A < 220 \text{ mm}$

El formigó ha de tenir la docilitat i fluïdesa adequada, i aquests valors s'han de mantenir durant tot el procés de formigonat, per tal d'evitar embussos als tubs de formigonar.

### FORMIGÓ PER A PAVIMENTS

La fabricació del formigó no es podrà iniciar fins que la DF no hagi aprovat la fórmula de treball i el corresponent tram de prova (apartat d'execució).

Aquesta fórmula inclourà:

- La identificació de cada fracció d'àrid i la seva proporció ponderal en sec
- La granulometria de la mescla d'àrids per als tamisos 40 mm; 25 mm; 20 mm; 12,5 mm; 8 mm; 4 mm; 2 mm; 1 mm; 0,500 mm; 0,250 mm; 0,125 mm; i 0,063 mm UNE EN 933-2.
- La dosificació de ciment, aigua i, si és el cas de cada additiu, referides a amassada

## **Plecs de Condicions**

*Pressupost* : **FORMIGÓ ESTRUCTURAL EN MASSA AMB CIMENT GRIS I GRANULAT NATURAL (CE)**

- La resistència característica a flexotracció a 7 i a 28 dies.
  - La consistència del formigó fresc, i el contingut d'aire ocluit.
- El pes total de partícules que passen pel tamis 0,125 mm UNE EN 933-2 no serà major de 450 kg/m<sup>3</sup>, inclòs el ciment.  
Contingut de ciment:  $\geq 300$  kg/m<sup>3</sup>  
Relació aigua/ciment:  $\leq 0,46$   
Assentament en el con d'Abrams (UNE 83313): 2 - 6 cm  
Proporció d'aire ocluit (UNE 83315):  $\leq 6\%$   
En zones sotmeses a nevades o gelades serà obligatòria la utilització d'un inclusor d'aire, i en aquest cas, la proporció d'aire ocluit en el formigó fresc no serà inferior al 4,5 % en volum.  
Toleràncies:  
Assentament en el con d'Abrams:  $\pm 1$  cm
- 2.- CONDICIONS DE SUBMINISTRAMENT I EMMAGATZEMATGE**  
Subministrament: En camions formigonera.  
Queda expressament prohibit l'addició al formigó de qualsevol quantitat d'aigua o altres substàncies que puguin alterar la composició original.  
Emmagatzematge: No es pot emmagatzemar.
- 3.- UNITAT I CRITERI D'AMIDAMENT**  
Unitat d'amidament: la indicada a la descripció de l'element  
Criteri d'amidament: quantitat necessària subministrada a l'obra
- 4.- NORMATIVA DE COMPLIMENT OBLIGATORI**  
Real Decreto 470/2021, de 29 de junio, por el que se aprueba el Código Estructural.

### **B07L- MORTER PER A RAM DE PALETA**

#### **SPB**

##### **1.- DEFINICIÓ I CONDICIONS DELS ELEMENTS**

Barreja d'un o més conglomerants minerals amb granulats triats i additius especials.

- Morter de ram de paleta

**CARACTERÍSTIQUES GENERALS:**

No ha de tenir grumolls ni principis d'aglomeració.

**MORTER DE RAM DE PALETA:**

Mescla formada per un o varis conglomerants inorgànics, granulats, aigua i addicions o additius (en el seu cas), per a fàbriques d'obra ceràmica (façanes, murs, pilars, envans) com a material d'unió i rejuntat.

S'han considerat els tipus següents:

- Morter d'us corrent (G): sense característiques especials

- Morter per a junts i capes fines (T): Morter dissenyat amb una mida màxima del granulat menor o igual al valor que figura especificat

- Morter de ram de paleta lleuger (L): Morter dissenyat que la seva densitat (endurit i sec), es inferior o igual al valor que figura especificat

La classe del morter es defineix per la lletra M seguida del valor de la resistència a compressió mínima declarada pel fabricant en N/mm<sup>2</sup>.

En els morters prescrits, el fabricant declararà la proporció de tots els components de la mescla, en volum o en pes.

Les característiques següents han de complir amb els valors declarats pel fabricant, assajades segons la norma corresponent:

- Característiques dels morters frescos: - Temps d'us (EN 1015-9) - Contingut en ions clorur (EN-EN 1015-17):  $\leq 0,1\%$  - Contingut en aire (EN 1015-7) o (EN 1015-6) si s'han utilitzat granulats porosos

- Característiques dels morters endurits: - Resistència a compressió (EN 1015-11) - Resistència d'unió (adhesió) (EN 1052-3) - Absorció d'aigua (EN 1015-18) - Permeabilitat al vapor d'aigua (EN 1745) - Densitat (morter endurit i sec) (EN 1015-10) - Conductivitat tèrmica (EN 1745) -

Durabilitat (resistència als cicles de gel/desgel) (comprovat segons les disposicions que li siguin aplicables)

- Característiques addicionals per als morters lleugers: - Densitat (UNE-EN 1015-10):  $\leq 1300$  kg/m<sup>3</sup>

- Característiques addicionals per als morters per a junts i capes fines: - Mida màxima del granulat (EN 1015-1):  $\leq 2$  mm - Temps obert o temps de correcció (EN 1015-9)

- Reacció davant del foc: - Material amb contingut de matèria orgànica  $\leq 1,0\%$ : Classe A1 - Material amb contingut de matèria orgànica  $> 1,0\%$ : Classe segons UNE-EN 13501-1

##### **2.- CONDICIONS DE SUBMINISTRAMENT I EMMAGATZEMATGE**

Subministrament: en envasos tancats hermèticament.

Emmagatzematge: En el seu envàs d'origen i en llocs secs, sense contacte directe amb el terra i protegit de la intempèrie, de manera que no se n'alterin les condicions inicials.

##### **3.- UNITAT I CRITERI D'AMIDAMENT**

Unitat d'amidament: la indicada a la descripció de l'element

Criteri d'amidament: quantitat necessària subministrada a l'obra

##### **4.- NORMATIVA DE COMPLIMENT OBLIGATORI**

**MORTER DE RAM DE PALETA:**

UNE-EN 998-2:2004 Especificaciones de los morteros para albañilería. Parte 2: Morteros para albañilería.

## **Plec de Condicions**

Pressupost : *MORTER PER A RAM DE PALETA*

---

### 5.- CONDICIONS DE CONTROL DE RECEPCIÓ

#### CONDICIONS DE MARCATGE I CONTROL DE LA DOCUMENTACIÓ EN MORTER DE RAM DE PALETA:

El subministrador ha de posar a disposició de la DF en el cas que aquesta ho sol·liciti, la documentació següent, que acredita el marcatge CE, segons el sistema d'avaluació de conformitat aplicable, d'acord amb el que disposa l'apartat 7.2.1 del CTE: - Productes per a murs, pilars i particions (morters dissenyats\*). \* Morter amb una composició i sistema de fabricació escollits pel fabricant per tal d'obtenir les propietats especificades (concepte de prestació): - Sistema 2+: Declaració de Prestacions - Productes per a murs, pilars i particions (morters prescrits\*). \* Morter que es fabrica en unes proporcions predeterminades i que les seves propietats depenen de les proporcions dels components que s'han declarat (concepte de recepta): - Sistema 4: Declaració de Prestacions

A l'embalatge o a l'albarà de lliurament han de constar-hi les dades següents:

- Referència a la norma UNE-EN 998-2
- Nom del fabricant
- Codi o data de fabricació
- Tipus de morter
- Temps d'us
- Contingut en clorurs
- Contingut en aire
- Proporció dels components (morters prescrits)
- Resistència a compressió o classe de resistència a compressió
- Resistència d'unió (adhesió)
- Absorció d'aigua
- Permeabilitat al vapor d'aigua
- Densitat
- Conductivitat tèrmica
- Durabilitat
- Mida màxima del granulat
- Temps obert o temps de correcció
- Reacció davant el foc
- Marcatge CE de conformitat amb el que disposa el Reial Decret 1328/1995, de 28 de juliol

#### OPERACIONS DE CONTROL EN MORTERS DE RAM DE PALETA:

Inspecció visual de les condicions de subministrament i recepció del certificat de qualitat del fabricant, segons les exigències del plec de condicions.

Abans de l'inici de l'obra, i amb freqüència setmanal durant la seva execució, es comprovarà la consistència del morter mitjançant el mètode establert a l'UNE EN 1015-4, i es prepararà una sèrie de 3 provetes prismàtiques de 4x4x16 cm per tal d'obtenir la resistència a compressió (UNE-EN 1015-11)

#### CRITERIS DE PRESA DE MOSTRES EN MORTERS DE RAM DE PALETA:

Els controls es realitzaran segons les instruccions de la DF i les indicacions de la UNE-EN 1015-11.

#### INTERPRETACIÓ DELS RESULTATS I ACTUACIONS EN CAS D'INCOMPLIMENT, EN MORTERS DE RAM DE PALETA:

No es podran utilitzar a l'obra morters sense el corresponent certificat de garantia del fabricant, d'acord a les condicions exigides.

El valor de resistència a compressió obtingut ha de correspondre a les especificacions de projecte:

- Si resulta superior al 90% de la de projecte, s'acceptarà el lot.
- Si resulta inferior al 90% s'encarregarà un càlcul estructural que determini el coeficient de seguretat del element corresponent. S'acceptarà el lot si aquest coeficient no és inferior al 90 % del previst en el projecte.

## **BOD80- PLAFÓ METÀL·LIC**

### **SPB**

#### 1.- DEFINICIÓ I CONDICIONS DELS ELEMENTS

Plafó d'acer per a encofrat de formigons, amb una cara llisa i l'altra amb rigiditzadors per a evitar deformacions.

#### CARACTERÍSTIQUES GENERALS:

Ha de disposar de mecanismes per a travar els plafons entre ells.

La superfície ha de ser llisa i ha de tenir el gruix, els rigiditzadors i els elements de connexió que calguin. No ha de tenir altres desperfectes que els ocasionats pels usos previstos.

El seu disseny ha de fer que el procés de formigonament i vibratge no alteri la seva planor ni la seva posició.

La connexió entre peces ha de ser suficientment estanca per no permetre la pèrdua apreciable de pasta pels junts.

Toleràncies:

- Planor:  $\pm 3$  mm/m,  $\leq 5$  mm/m

#### 2.- CONDICIONS DE SUBMINISTRAMENT I EMMAGATZEMATGE

Subministrament: De manera que no s'alterin les seves condicions.

Emmagatzematge: En lloc sec, protegit de la intempèrie i sense contacte directe amb el terra, de manera que no s'alterin les seves condicions.

#### 3.- UNITAT I CRITERI D'AMIDAMENT

Unitat d'amidament: la indicada a la descripció de l'element

## **Plecs de Condicions**

Pressupost : *PLAFÓ METÀL·LIC*

---

Criteri d'amidament: quantitat necessària subministrada a l'obra

### 4.- NORMATIVA DE COMPLIMENT OBLIGATORI

No hi ha normativa de compliment obligatori.

## **B0DZ1- DESENCOFRANT**

### **SPB**

#### 1.- DEFINICIÓ I CONDICIONS DELS ELEMENTS

Elements auxiliars per al muntatge d'encofrats i apuntalaments, i per a la protecció dels espais de treball a les bastides i els encofrats.

S'han considerat els elements següents:

- Tensors per a encofrats de fusta
- Grapes per a encofrats metàl·lics
- Fleixos d'acer laminat en fred amb perforacions, per al muntatge d'encofrats metàl·lics
- Desencofrants
- Conjunts de perfils metàl·lics desmuntables per a suport d'encofrat de sostres o de cassetons recuperables
- Bastides metàl·liques
- Elements auxiliars per a plafons metàl·lics
- Tubs metàl·lics de 2,3" de D, per a confecció d'entramats, baranes, suports, etc.
- Element d'unió de tubs de 2,3" de D, per a confecció d'entramat, baranes, suports, etc.
- Planxa d'acer, de 8 a 12 mm de gruix per a protecció de rases, pous, etc.

#### CARACTERÍSTIQUES GENERALS:

Tots els elements han de ser compatibles amb el sistema de muntatge que utilitzi l'encofrat o apuntalament i no han de disminuir les seves característiques ni la seva capacitat portant.

Han de tenir la resistència i la rigidesa suficient per a garantir el compliment de les toleràncies dimensionals i per a resistir, sense assentaments ni deformacions perjudicials, les accions que es puguin produir sobre aquests com a conseqüència del procés de formigonament i, especialment, per les pressions del formigó fresc o dels mètodes de compactació utilitzats.

Aquestes condicions s'han de mantenir fins que el formigó hagi adquirit la resistència suficient per a suportar les tensions a que serà sotmès durant el desencofrat o desemmollat.

Es prohibeix l'ús d'alumini en motlles que hagin d'estar en contacte amb el formigó, excepte quan es faciliti a la DF certificat emès per una entitat de control, conforme els panells han rebut tractament superficial que eviti la reacció amb els àlcalis del ciment

#### DESENCOFRANT:

Vernís antiadherent format amb silicones o preparat amb olis solubles en aigua o greix diluït.

No s'ha d'utilitzar com a desencofrant el gas-oil, els greixos comuns ni altres productes anàlegs.

Ha d'evitar l'adherència entre el formigó i l'encofrat, sense alterar l'aspecte posterior del formigó ni impedir l'aplicació de revestiments.

No ha d'impedir la construcció de junts de formigonat, en especial quan es tracti d'elements que s'hagin d'unir per a treballar de forma solidària.

No ha d'alterar les propietats del formigó amb què estigui en contacte, ni les armadures o l'encofrat, i no ha de produir efectes perjudicials al mediambient

S'ha de facilitar a la DF un certificat on es reflecteixin les característiques del producte i els seus possibles efectes sobre el formigó, abans de la seva aplicació

#### 2.- CONDICIONS DE SUBMINISTRAMENT I EMMAGATZEMATGE

Subministrament: De manera que no s'alterin les seves condicions.

Emmagatzematge: En lloc sec, protegit de la intempèrie i sense contacte directe amb el terra, de manera que no s'alterin les seves condicions.

#### DESENCOFRANT:

Temps màxim d'emmagatzematge: 1 any

#### 3.- UNITAT I CRITERI D'AMIDAMENT

Unitat d'amidament: la indicada a la descripció de l'element

Criteri d'amidament: quantitat necessària subministrada a l'obra

#### 4.- NORMATIVA DE COMPLIMENT OBLIGATORI

Real Decreto 470/2021, de 29 de junio, por el que se aprueba el Código Estructural.

Orden de 9 de marzo de 1971 por la que se aprueba la Ordenanza General de Seguridad e Higiene en el Trabajo.

## **B44Z- PERFIL D'ACER PER A ESTRUCTURES**

### **SPB**

#### 1.- DEFINICIÓ I CONDICIONS DELS ELEMENTS

Perfils d'acer per a usos estructurals, formats per peça simple o composta i tallats a mida o treballats a taller.

S'han considerat els tipus següents:

- Perfils d'acer laminat en calent, de les sèries IPN, IPE, HEA, HEB, HEM o UPN, d'acer S275JR, S275J0, S275J2, S355JR, S355J0 o S355J2, segons UNE-EN 10025-2
- Perfils d'acer laminat en calent de les sèries L, LD, T, rodó, quadrat, rectangular o planxa, d'acer S275JR, S275J0, S275J2, S355JR, S355J0 o S355J2,

## **Plecs de Condicions**

*Pressupost* : *PERFIL D'ACER PER A ESTRUCTURES*

---

segons UNE-EN 10025-2

- Perfils foradats d'acer laminat en calent de les sèries rodó, quadrat o rectangular d'acer S275J0H o S355J2H, segons UNE-EN 10210-1
  - Perfils foradats conformats en fred de les sèries rodó, quadrat o rectangular d'acer S275J0H o S355J2H, segons UNE-EN 10219-1
  - Perfils conformats en fred, de les sèries L, LD, U, C, Z, o Omega, d'acer S235JRC, segons UNE-EN 10025-2
  - Perfils d'acer laminat en calent, en planxa, d'acer amb resistència millorada a la corrosió atmosfèrica S355J0WP o S355J2WP, segons UNE-EN 10025-5
- S'han considerat els tipus d'unió següents:

- Amb soldadura
- Amb cargols

S'han considerat els acabats de protecció següents (no aplicable als perfils d'acer amb resistència millorada a la corrosió atmosfèrica):

- Una capa d'emprimació antiox idant
- Galvanitzat

CARACTERÍSTIQUES GENERALS:

No ha de tenir defectes interns o externs que perjudiquin la seva correcta utilització.

PERFELS D'ACER LAMINAT EN CALENT:

El fabricant ha de garantir que la composició química i les característiques mecàniques i tecnològiques de l'acer utilitzat en la fabricació de perfils, seccions i planxes, compleix les determinacions de les normes de condicions tècniques de subministrament següents:

- Perfils d'acer laminat en calent UNE-EN 10025-1 i UNE-EN 10025-2
- Perfils d'acer laminat en calent amb resistència millorada a la corrosió atmosfèrica: UNE-EN 10025-1 i PNE-EN 10025-5

Les dimensions i les toleràncies dimensionals i de forma han de ser les indicades a les següents normes:

- Perfil IPN: UNE-EN 10024
- Perfil IPE, HEA, HEB i HEM: UNE-EN 10034
- Perfil UPN: UNE-EN 10279
- Perfil L i LD: UNE-EN 10056-1 i UNE-EN 10056-2
- Perfil T: UNE-EN 10055
- Rodó: UNE-EN 10060
- Quadrat: UNE-EN 10059
- Rectangular: UNE-EN 10058
- Planxa: EN 10029 o UNE-EN 10051

PERFELS FORADATS:

El fabricant ha de garantir que la composició química i les característiques mecàniques i tecnològiques de l'acer utilitzat en la fabricació de perfils compleix les determinacions de les normes de condicions tècniques de subministrament següents:

- Perfils foradats d'acer laminat en calent: UNE-EN 10210-1
- Perfils foradats conformats en fred: UNE-EN 10219-1

Les toleràncies dimensionals han de complir les especificacions de les següents normes:

- Perfils foradats d'acer laminat en calent: UNE-EN 10210-2
- Perfils foradats conformats en fred: UNE-EN 10219-2

PERFELS CONFORMATS EN FRED:

El fabricant ha de garantir que la composició química i les característiques mecàniques i tecnològiques de l'acer utilitzat en la fabricació de perfils i seccions, compleix les determinacions de les normes de condicions tècniques de subministrament del producte de partida.

Les toleràncies dimensionals i de la secció transversal han de complir les especificacions de la norma UNE-EN 10162.

PERFELS TREBALLATS A TALLER AMB SOLDADURA:

El material d'aportació utilitzat ha de ser apropiat als materials a soldar i al procediment de soldadura.

Les característiques mecàniques del material d'aportació han de ser superiors a les del material base.

En acers de resistència millorada a la corrosió atmosfèrica, la resistència a la corrosió del material d'aportació ha de ser equivalent a la del material base.

Els procediments autoritzats per a realitzar unions soldades són:

- Per arc elèctric manual amb elèctrode revestit
- Per arc amb fil tubular, sense protecció gasosa
- Per arc submergit amb fil/filferro
- Per arc submergit amb elèctrode nu
- Per arc amb gas inert
- Per arc amb gas actiu
- Per arc amb fil tubular, amb protecció de gas actiu
- Per arc amb fil tubular, amb protecció de gas inert
- Per arc amb elèctrode de wolfram i gas inert
- Per arc de connectors

Les soldadures s'han de fer per soldadors certificats per un organisme acreditat i qualificats segons l'UNE-EN 287-1.

Abans de començar a soldar s'ha de verificar que les superfícies i vores a soldar són adequades al procés de soldadura i que estan lliures de fissures.

Totes les superfícies a soldar s'han de netejar de qualsevol material que pugui afectar negativament la qualitat de la soldadura o perjudicar el procés de soldatge. S'han de mantenir seques i lliures de condensacions.

## **Plec de Condicions**

Pressupost : *PERFIL D'ACER PER A ESTRUCTURES*

---

S'ha d'evitar la projecció d'espurnes erràtiques de l'arc. Si es produeix s'ha de sanejar la superfície d'acer.

S'ha d'evitar la projecció de soldadura. Si es produeix s'ha d'eliminar.

Els components a soldar han d'estar correctament col·locats i fixos en la seva posició mitjançant dispositius adequats o soldadures de punteig, de manera que les unions a soldar siguin accessibles i visibles per al soldador. No s'han d'introduir soldadures addicionals.

L'armat dels components estructurals s'ha de fer de manera que les dimensions finals estiguin dintre de les toleràncies establertes.

Les soldadures provisionals s'han d'executar seguint les especificacions generals. S'han d'eliminar totes les soldadures de punteig que no s'incorporin a les soldadures finals.

Quan el tipus de material de l'acer i/o la velocitat de refredament puguin produir un enduriment de la zona tèrmicament afectada s'ha de considerar la utilització del precalentament. Aquest s'ha d'estendre 75 mm en cada component del metall base.

No s'ha d'accelerar el refredament de les soldadures amb mitjans artificials.

Els cordons de soldadura successius no han de produir osques.

Els defectes de soldadura no s'han de tapar amb soldadures posteriors. S'han d'eliminar de cada passada abans de fer la següent.

Després de fer un cordó de soldadura i abans de fer el següent, cal netejar l'escòria per mitjà d'una picola i d'un raspall.

L'execució dels diferents tipus de soldadures s'ha de fer d'acord amb els requisits establerts a l'apartat 10.3.4 del DB-SE A i l'article 94 del CODI ESTRUCTURAL per a obres d'edificació o d'acord amb l'article 640.5.2 del PG3 i l'article 94 del CODI ESTRUCTURAL per a obres d'enginyeria civil.

S'ha de reduir al mínim el nombre de soldadures a efectuar a l'obra.

Les operacions de tall s'han de fer amb serra, cisalla i oxitall automàtic. S'admet l'oxitall manual únicament quan el procediment automàtic no es pugui practicar.

S'accepten els talls fets amb oxitall si no presenten irregularitats significatives i si s'eliminen les restes d'escòria.

Es poden utilitzar procediments de conformat en calent o en fred sempre que les característiques del material no queden per sota dels valors especificats.

Per al conformat en calent s'han de seguir les recomanacions del productor siderúrgic. El doblat o conformat no s'ha de fer durant l'interval de calor blau (250°C a 380°C).

El conformat en fred s'ha de fer respectant les limitacions indicades en la norma del producte. No s'admeten les martellades.

Els angles entrants i entalles han de tenir un acabat arrodonit amb un radi mínim de 5 mm.

Toleràncies de fabricació:

- En obres d'edificació: Límits establerts a l'apartat 11.1 de DB-SE A

- En obres d'enginyeria civil: Límits establerts a l'article 640.12 del PG3

**PERFILS TREBALLATS A TALLER AMB CARGOLS:**

S'utilitzaran cargols normalitzats d'acord a les normes recollides a la taula 85.2.b del CODI ESTRUCTURAL

Els cargols aixamfranats, cargols calibrats, pern articulat i els cargols hexagonals d'injecció s'han d'utilitzar seguint les instruccions del seu fabricant i han de complir els requisits addicionals establerts a l'article 85.2 del CODI ESTRUCTURAL.

La situació dels cargols a la unió ha de ser tal que redueixi la possibilitat de corrosió i pandeig local de les xapes, i ha de facilitar el muntatge i les inspeccions.

El diàmetre nominal mínim dels cargols ha de ser de 12 mm.

La rosca pot estar inclosa en el pla de tall, excepte en el cas que els cargols s'utilitzin com a calibrats.

Després del collat l'espiga del cargol ha de sobresortir de la rosca de la femella. Entre la superfície de recolzament de la femella i la part no roscada de l'espiga ha d'haver, com a mínim:

- En cargols pretesats: 4 filets complets més la sortida de la rosca

- En cargols sense pretesar: 1 filet complet més la sortida de la rosca

Les superfícies dels caps de cargols i femelles han d'estar perfectament planes i netes.

En els cargols col·locats en posició vertical, la femella ha d'estar situada per sota del cap del cargol.

En els forats rodons normals i amb cargols sense pretesar no és necessari utilitzar volanderes. Si s'utilitzen han d'anar sota el cap dels cargols, han de ser aixamfranades i el xamfrà ha d'estar situat en direcció al cap del cargol.

En els cargols pretesats, les volanderes han de ser planes endurides i han d'anar col·locades de la forma següent:

- Cargols 10.9: sota el cap del cargol i de la femella

- Cargols 8.8: sota de l'element que gira

Els forats per als cargols s'han de fer amb perforadora mecànica. S'admet un altre procediment sempre que proporcioni un acabat equivalent.

Es permet l'execució de forats amb punxonatge sempre que es compleixin els requisits establerts a l'apartat 10.2.3 del DB-SE A en obres d'edificació o els establerts a l'apartat 640.5.1.1 del PG3 en obres d'enginyeria civil.

És recomanable que, sempre que sigui possible, es perforin d'un sol cop els forats que travessin dues o més peces.

Els forats allargats s'han de fer amb una operació de punxonatge, o amb la perforació o punxonatge de dos forats i posterior oxitall.

Després de perforar les peces i abans d'unir-les s'han d'eliminar les rebaves.

Els cargols i les femelles no s'han de soldar, a menys que així ho expliciti el plec de condicions tècniques particulars.

S'han de col·locar el nombre suficient de cargols de muntatge per assegurar la immobilitat de les peces armades i el contacte íntim de les peces d'unió.

Les femelles s'han de muntar de manera que la seva marca de designació sigui visible després del muntatge.

En els cargols sense pretesar, cada conjunt de cargol, femella i volandera(es) s'ha de collar fins arribar al "collat a tocar" sense sobretesar els cargols. En grups de cargols aquest procés s'ha de fer progressivament començant pels cargols situats al centre. Si és necessari s'han de fer cicles addicionals de collat.

Abans de començar el pretesat, els cargols pretesats d'un grup s'han de collar d'acord amb el que s'ha indicat per als cargols sense pretesar. Per a que

## **Plecs de Condicions**

Pressupost : *PERFIL D'ACER PER A ESTRUCTURES*

---

el pretesat sigui uniforme s'han de fer cicles addicionals de collat.

S'han de retirar els conjunts de cargol pretesat, femella i volandera(es) que després de collats fins al pretesat mínim, s'aflixin.

El collat dels cargols pretesats s'ha de fer seguint un dels procediments següents:

- Mètode de la clau dinamomètrica.
- Mètode de la femella indicadora.
- Mètode convinat.

Les operacions de tall s'han de fer amb serra, cisalla i oxitall automàtic. S'admet l'oxitall manual únicament quan el procediment automàtic no es pugui practicar.

S'accepten els talls fets amb oxitall si no presenten irregularitats significatives i si s'eliminen les restes d'escòria.

Es poden utilitzar procediments de conformat en calent o en fred sempre que les característiques del material no queden per sota dels valors especificats.

Per al conformat en calent s'han de seguir les recomanacions del productor siderúrgic. El doblat o conformat no s'ha de fer durant l'interval de calor blau (250°C a 380°C).

El conformat en fred s'ha de fer respectant les limitacions indicades en la norma del producte. No s'admeten les martellades.

Els angles entrants i entalles han de tenir un acabat arrodonit amb un radi mínim de 5 mm.

Toleràncies de fabricació:

- En obres d'edificació: Límits establerts a l'apartat 11.1 de DB-SE A
- En obres d'enginyeria civil: Límits establerts als apartats 640.5 i 640.12 del PG3

**PERFILS PROTEGITS AMB EMPRIMACIÓ ANTIOXIDANT:**

La capa d'emprimació antioxidant ha de cobrir de manera uniforme totes les superfícies de la peça.

No ha de tenir fissures, bosses ni altres desperfectes.

Abans d'aplicar la capa d'emprimació les superfícies a pintar han d'estar preparades adequadament d'acord amb les normes UNE-EN ISO 8504-1, UNE-EN ISO 8504-2 i UNE-EN ISO 8504-3.

Prèviament al pintat s'ha de comprovar que les superfícies compleixen els requisits donats pel fabricant per al producte a aplicar.

La pintura d'emprimació s'ha d'utilitzar seguint les instruccions del seu fabricant. No s'utilitzarà si ha superat el temps de vida útil o el temps d'enduriment després de l'obertura del recipient.

Si s'aplica més d'una capa s'ha d'utilitzar per a cadascuna un color diferent.

Després de l'aplicació de la pintura les superfícies s'han de protegir de l'acumulació d'aigua durant un cert temps.

No s'han d'utilitzar materials de protecció que perjudiquin la qualitat de la soldadura a menys de 150 mm de la zona a soldar.

Les soldadures i el metall base adjacent no s'han de pintar sense haver eliminat prèviament l'escòria.

La zona sense revestir situada al voltant del perímetre de la unió amb cargols no s'ha de tractar fins que no s'hagi inspeccionat la unió.

**PERFILS GALVANITZATS:**

El recobriments de zinc ha de ser homogeni i continu en tota la superfície.

No s'han d'apreciar esquerdes, exfoliacions ni desprendiments del recobriments.

La galvanització s'ha de fer d'acord amb les normes UNE-EN ISO 1460 o UNE-EN ISO 1461, segons correspongui.

S'han de segellar totes les soldadures abans de fer un decapat previ a la galvanització.

Si el component prefabricat té espais tancats s'han de disposar forats de ventilació o purga.

Abans de pintar-les, les superfícies galvanitzades s'han de netejar i tractar amb pintura anticorrosiva amb diluent àcid o amb raig escombrador.

**2.- CONDICIONS DE SUBMINISTRAMENT I EMMAGATZEMATGE**

Subministrament: de manera que no pateixin deformacions, ni esforços no previstos.

Emmagatzematge: Seguint les instruccions del fabricant. En llocs secs, sense contacte directe amb el terra i protegits de la intempèrie, de manera que no s'alterin les seves condicions.

No s'han d'utilitzar si s'ha superat la vida útil en magatzem especificada pel fabricant.

**3.- UNITAT I CRITERI D'AMIDAMENT**

kg de pes necessari subministrat a l'obra, calculat segons les especificacions de la DT, d'acord amb els criteris següents:

- El pes unitari per al seu càlcul ha de ser el teòric
- Per a poder utilitzar un altre valor diferent del teòric, cal l'acceptació expressa de la DF

Aquests criteris inclouen les pèrdues de material corresponents a retalls.

**4.- NORMATIVA DE COMPLIMENT OBLIGATORI**

**NORMATIVA GENERAL:**

UNE-EN 10025-1:2006 Productos laminados en caliente de aceros para estructuras. Parte 1: Condiciones técnicas generales de suministro.

UNE-EN 10025-2:2006 Productos laminados en caliente de aceros para estructuras. Parte 2: Condiciones técnicas de suministro de los aceros estructurales no aleados.

UNE-EN 10210-1:1994 Perfiles huecos para construcción, acabados en caliente, de acero no aleado de grano fino. Parte 1: condiciones técnicas de suministro.

UNE-EN 10219-1:1998 Perfiles huecos para construcción conformados en frío de acero no aleado y de grano fino. Parte 1: Condiciones técnicas de suministro.

UNE-EN 10162:2005 Perfiles de acero conformados en frío. Condiciones técnicas de suministro. Tolerancias dimensionales y de la sección transversal.

**OBRES D'EDIFICACIÓ:**

Real Decreto 470/2021, de 29 de junio, por el que se aprueba el Código Estructural.

## **Plecs de Condicions**

Pressupost : *PERFIL D'ACER PER A ESTRUCTURES*

---

\* UNE-ENV 1090-1:1997 Ejecución de estructuras de acero. Parte 1: Reglas generales y reglas para edificación.

OBRES D'ENGINYERIA CIVIL:

Real Decreto 470/2021, de 29 de junio, por el que se aprueba el Código Estructural.

\* Orden FOM/475/2002 de 13 de febrero, por la que se actualizan determinados artículos del Pliego de Prescripciones Técnicas Generales para Obras de Carreteras y Puentes relativos a Hormigones y Acero (PG-3).

5.- CONDICIONS DE CONTROL DE RECEPCIÓ

CONDICIONS DE MARCATGE I CONTROL DE LA DOCUMENTACIÓ EN PERFILS D'ACER LAMINAT I PERFILS D'ACER BUITS:

Cada producte ha d'anar marcat de forma clara i indeleble amb la següent informació:

- El tipus, la qualitat i, si és aplicable, la condició de subministrament mitjançant la seva designació abreujada
- Un número que identifiqui la colada (aplicable únicament en el cas d'inspecció per colades) i, si és aplicable, la mostra
- El nom del fabricant o la seva marca comercial
- La marca de l'organisme de control extern (quan sigui aplicable)
- Han de portar el marcatge CE de conformitat amb el que disposa el Reial Decret 1328/1995, de 28 de juliol

La marca ha d'estar situada en una posició propera a un dels extrems de cada producte o en la secció transversal de tall.

Quan els productes es subministren en paquets el marcatge s'ha de fer amb una etiqueta adherida al paquet o sobre el primer producte del mateix.

PERFILS D'ACER LAMINAT EN CALENT:

El subministrador ha de posar a disposició de la DF en el cas que aquesta ho sol·liciti, la documentació següent, que acredita el marcatge CE, segons el sistema d'avaluació de conformitat aplicable, d'acord amb el que disposa l'apartat 7.2.1 del CTE: - Productes per a ús en estructures metàl·liques o en estructures mixtes metall i formigó: - Sistema 2+: Declaració de Prestacions

El símbol normalitzat CE (d'acord amb la directiva 93/68/CEE) s'ha de col·locar sobre el producte acompanyat per:

- El número d'identificació de l'organisme de certificació
- El nom o marca comercial i adreça declarada del fabricant
- Les dues últimes xifres de l'any d'impressió del marcat
- El número del certificat de conformitat CE o del certificat de producció en fàbrica (si és procedent)
- Referència a la norma EN 10025-1
- Descripció del producte: nom genèric, material, dimensions i ús previst
- Informació de les característiques essencials indicades de la següent forma: - Designació del producte d'acord amb la norma corresponent de toleràncies dimensionals, segons el capítol 2 de la norma EN 10025-1 - Designació del producte d'acord amb l'apartat 4.2 de les normes EN 10025-2 a EN 10025-6

CONDICIONS DE MARCATGE I CONTROL DE LA DOCUMENTACIÓ EN PERFILS D'ACER CONFORMATS:

Han d'anar marcats individualment o sobre el paquet amb una marca clara i indeleble que contingui la següent informació:

- Dimensions del perfil o número del plànol de disseny
- Tipus i qualitat de l'acer
- Referència que indiqui que els perfils s'han fabricat i assajat segons UNE-EN 10162; si es requereix, el marcatge CE
- Nom o logotipus del fabricant
- Codi de producció
- Identificació del laboratori d'assaigs extern (quan sigui aplicable)
- Codi de barres, segons ENV 606, quan la informació mínima anterior es faciliti amb un text clar

CONDICIONS DE MARCATGE I CONTROL DE LA DOCUMENTACIÓ EN PERFILS FORADATS:

Cada perfil ha d'anar marcat de forma clara i indeleble amb la següent informació:

- La designació abreujada
- El nom o les sigles (marca de fàbrica) del fabricant
- En el cas d'inspecció i assaigs específics, un número d'identificació, per exemple el número de comanda, que permeti relacionar el producte o la unitat de subministrament i el document corresponent (únicament aplicable als perfils foradats conformats en fred)

Quan els productes es subministren en paquets el marcatge es pot fer amb una etiqueta adherida al paquet.

OPERACIONS DE CONTROL:

El control de recepció de material verificarà que les característiques dels materials són coincidents amb l'establert en la DT. Aquest control ha de complir l'especificat en l'apartat 7.2 del CTE.

Control de documentació: documents d'origen (full de subministrament i etiquetat), certificat de garantia del fabricant, en el seu cas, (signat per persona física) i els documents de conformitat o autoritzacions administratives exigides, inclòs la documentació corresponent al marcatge CE quan sigui pertinent.

Control mitjançant distintius de qualitat i avaluacions d'idoneïtat: En el cas que el fabricant disposi de marques de qualitat, ha d'aportar-ne la documentació corresponent.

Control de recepció mitjançant assaigs: Si el material disposa d'una marca legalment reconeguda a un país de la CEE (Marcatge CE, AENOR, etc.) es podrà prescindir dels assaigs de control de recepció de les característiques del material garantides per la marca; i la DF sol·licitarà en aquest cas, els resultats dels assaigs corresponents al subministrament rebut. En qualsevol cas, la DF podrà sol·licitar assaigs de control de recepció si ho creu convenient.

Inspecció visual del material a la seva recepció. Es controlaran les característiques geomètriques com a mínim sobre un 10% de les peces rebudes. El subministrament del material es realitzarà amb la inspecció requerida (UNE-EN 10204).

A efectes de control d'apilament, la unitat d'inspecció ha de complir les següents condicions:

## **Plecs de Condicions**

Pressupost : *PERFIL D'ACER PER A ESTRUCTURES*

---

- Correspondència en el mateix tipus i grau d'acer
- Procedència de fabricant
- Pertany a la mateixa sèrie en funció del gruix màxim de la secció: - Sèrie lleugera:  $e \leq 16$  mm - Sèrie mitja:  $16 \text{ mm} \leq e \leq 40$  mm - Sèrie pesada:  $e > 40$  mm

En el cas que es realitzi el control mitjançant assaigs, s'ha de fer les comprovacions següents:

- Les unitats d'inspecció seran fraccions de cada grup afí, amb un pes màxim de 20 t per lot.
- Per a cada lot, es realitzaran els següents assaigs: - Determinació quantitativa de sofre (UNE 7-019) - Determinació quantitativa de fòsfor (UNE 7-029) - Determinació del contingut de nitrogen (UNE 36-317-1) - Determinació quantitativa del contingut de carboni (UNE 7014)
- En una mostra d'acer laminat, per a cada lot, es realitzaran a més, els següents assaigs: - Determinació quantitativa de manganès (UNE 7027) - Determinació gravimètrica de silici (UNE 7028) - Assaig a flexió pel xoc d'una proveta de planxa d'acer (UNE 7475-1) - Determinació de la duresa brinell d'una proveta (UNE-EN-ISO 6506-1)
- En una mostra de perfils d'acer buits, per a cada lot, es realitzaran a més, els següents assaigs: - Assaig d'aixafada (UNE-EN ISO 8492)
- En el cas de perfils galvanitzats, es comprovarà la massa i gruix del recobriment (UNE-EN ISO 1461, UNE-EN ISO 2178).

### OPERACIONS DE CONTROL EN UNIONS SOLDADES:

Recepció del certificat de qualitat de les característiques dels elèctrodes.

Abans de començar l'obra, i sempre que es canviï el tipus de material d'aportació:

- Preparació d'una proveta mecanitzada, soldades amb el material d'aportació previst, i assaig a tracció (UNE-EN ISO 15792-2). Abans d'aquest assaig, es realitzarà una radiografia de la soldadura realitzada (UNE-EN 1435), per tal de constatar que el cordó està totalment ple de material d'aportació.
- Assaig de tracció del metall aportat (UNE-EN ISO 15792-2) 1 provetes
- Assaig de resiliència del metall aportat (UNE-EN ISO 15792-2) 1 provetes

### CRITERIS DE PRESA DE MOSTRES:

Les mostres per als assaigs químics es prendran de la unitat d'inspecció segons els criteris establerts a la norma UNE-EN ISO 14284.

En perfils laminats i conformats les mostres per als assaigs mecànics es prendran segons els criteris establerts a les UNE EN 10025-2 a UNE 10025-6.

Les localitzacions de les mostres seguiran els criteris establerts a l'annex A de l'UNE EN 10025-1.

Per la preparació de les provetes s'aplicaran els requisits establerts a la UNE-EN ISO 377.

Per la preparació de provetes per assaig de tracció s'aplicarà la UNE-EN 10002-1.

En perfils laminats, per la preparació de provetes per assaig a flexió per xoc (resiliència) s'aplicarà la UNE 10045-1. També son d'aplicació els següents requeriments:

- Gruix nominal  $> 12$  mm: mecanitzar provetes de  $10 \times 10$  mm
- Gruix nominal  $\leq 12$  mm: l'ample mínim de la proveta serà de 5 mm

Les mostres i provetes tenen que estar marcades de manera que es reconeguin els productes originals, així com la seva localització i orientació del producte.

Les mostres i els criteris de conformitat per als perfils buits, queden establerts a la norma UNE-EN 10219-1 seguint els paràmetres de la taula D.1

### INTERPRETACIÓ DE RESULTATS I ACTUACIONS EN CAS D'INCOMPLIMENT:

No es podrà acceptar perfils que no estiguin amb les garanties corresponents i no vagin marcats adequadament.

Si els resultats de tots els assaigs de recepció d'un lot compleixen en el prescrit, aquest és acceptable.

Si algun resultat no compleix el prescrit, però s'ha observat en el corresponent assaig alguna anomalia no imputable al material (com defecte en la mecanització de la proveta, irregular funcionament de la maquinària d'assaig...) l'assaig es considerarà nul i caldrà repetir-lo correctament amb una nova proveta.

Si algun resultat no compleix el prescrit havent-ho realitzat correctament, es realitzaran 2 contrassaigs segons UNE-EN 10021, sobre provetes preses de dues peces diferents del lot que s'està assajant. Si ambdós resultats (dels contrassaigs) compleixen en el prescrit, la unitat d'inspecció serà acceptable, en cas contrari es rebutjarà.

Quan es sobrepassi alguna de les toleràncies especificades en algun control geomètric, es rebutjarà la peça incorrecta. A més a més, s'augmentarà el control, en l'apartat incomplet, fins a un 20% d'unitats. Si encara es troben irregularitats, es faran les oportunes correccions i/o rebuigs i es farà el control sobre el 100 % de les unitats amb les oportunes actuacions segons el resultat.

### INTERPRETACIÓ DE RESULTATS I ACTUACIONS EN CAS D'INCOMPLIMENT EN UNIONS SOLDADES:

El material d'aportació complirà les condicions mecàniques indicades.

En les provetes preparades amb soldadures, la línia de ruptura ha de quedar fora de la zona d'influència de la soldadura.

## **B9B0- LLAMBORDÍ DE PEDRA NATURAL**

### **SPB**

#### 1.- DEFINICIÓ I CONDICIONS DELS ELEMENTS

Llambordins de pedra natural per a ús com a paviment exterior, de dimensions nominals entre 50 i 300 mm, i un gruix nominal de 50 mm com a mínim.

#### CARACTERÍSTIQUES GENERALS:

Ha de tenir un aspecte uniforme, net, sense escantonaments, fissures, buits, zones meteoritzades o d'altres defectes.

La cara superior ha de ser plana, llisa i uniforme. Les cares del junt han d'anar treballades i la inferior desbastada.

Les dimensions nominals corresponen a la cara superior.

Dimensions de la cara inferior: 5/6 de la cara superior

## **Plecs de Condicions**

Pressupost : *LLAMBORDÍ DE PEDRA NATURAL*

---

Resistència al glaç/desglaç: Ha de complir la norma UNE-EN 12371

Resistència a la compressió: Ha de complir la norma UNE-EN 1926

Resistència a l'abrasió: Ha de complir la norma UNE-EN 1342; Annex B

Resistència al lliscament: Ha de complir la norma UNE-EN 1342; Annex C

Absorció d'aigua a la pressió atmosfèrica: Ha de complir la norma UNE-EN 13755

Pes específic aparent (UNE-EN 1936):  $\geq 25$  kN/m<sup>3</sup>

Els llambordins de pedra natural per a ús com a paviment exterior han de complir les especificacions de la norma UNE-EN 1342.

Toleràncies:

- Desviació de la dimensió en planta respecte a les nominals:

- Entre dues cares amb tall en brut  $\pm 15$  mm

- Entre una cara texturada i una cara amb tall en brut  $\pm 10$  mm

- Entre dues cares texturades:  $\pm 5$  mm

- Desviació del gruix respecte al gruix nominal:

- Classe 1 (marcat T1): - Entre dues cares amb tall en brut  $\pm 30$  mm - Entre una cara texturada i una cara amb tall en brut  $\pm 30$  mm - Entre dues cares texturades:  $\pm 30$  mm

- Classe 2 (marcat T2): - Entre dues cares amb tall en brut  $\pm 15$  mm - Entre una cara texturada i una cara amb tall en brut  $\pm 10$  mm - Entre dues cares texturades:  $\pm 5$  mm

### **2.- CONDICIONS DE SUBMINISTRAMENT I EMMAGATZEMATGE**

Subministrament i emmagatzematge: De manera que no s'alterin les seves condicions.

Sobre l'embalatge, o bé sobre l'albarà de lliurament, ha de figurar la següent informació com a mínim:

- Nom petrogràfic de la pedra (segons la norma UNE-EN 12047)

- Nom comercial de la pedra

- El nom i l'adreça del proveïdor

- El nom i la localització de la pedrera

- Referència a la norma UNE-EN 1342

- Identificació del producte segons la classificació de la norma UNE-EN 1342 i els valors declarats pel fabricant - Dimensions nominals - Resistència al glaç/desglaç - Resistència a compressió - Resistència al lliscament

- Qualsevol altre informació d'interès, com ara tractaments químics superficials

- Han de portar el marcat CE de conformitat amb el que disposa el Reial Decret 1328/1995, de 28 de juliol. El símbol normalitzat CE s'ha d'acompanyar de la següent informació: - El nom o marca d'identificació del fabricant/subministrador - Les 2 últimes xifres de l'any d'impressió del marcatge - L'ús o usos previstos i la descripció de la pedra

En aquells productes destinats a àrees exteriors de vianants i vehicles, incloses les zones delimitades per als transports públics, a més ha de constar:

- Càrrega de trencament - Resistència al lliscament (si procedeix) - Durabilitat - Tractament superficial químic (si procedeix)

El subministrador ha de posar a disposició de la DF en el cas que aquesta ho sol·liciti, la documentació següent, que acredita el marcatge CE, segons el sistema d'avaluació de conformitat aplicable, d'acord amb el que disposa l'apartat 7.2.1 del CTE: - Productes per a usos externs i acabat de calçades, destinats a la pavimentació de zones de circulació de vianants i vehicles, a l'exterior: - Sistema 4: Declaració de Prestacions

### **3.- UNITAT I CRITERI D'AMIDAMENT**

Unitat d'amidament: la indicada a la descripció de l'element

Criteri d'amidament: quantitat necessària subministrada a l'obra

### **4.- NORMATIVA DE COMPLIMENT OBLIGATORI**

UNE-EN 1342:2003 Adoquines de piedra natural para uso como pavimento exterior. Requisitos y métodos de ensayo.

UNE-EN 1342:2003 ERRATUM Adoquines de piedra natural para uso como pavimento exterior. Requisitos y métodos de ensayo.

## **BD51- BASTIMENT I REIXA DE FOSA GRIS PER A DRENATGES**

### **SPB**

#### **1.- DEFINICIÓ I CONDICIONS DELS ELEMENTS**

Dispositius de cobriment i tancament per a pous, pericons, embornals o interceptors i materials complementaris per a pous de registre.

S'han considerat els elements següents:

- Bastiment i reixa practicable o fixa per a embornals

- Bastiment de perfil d'acer, amb o sense traves

- Reixa practicable o fixa

S'han considerat els materials següents per a tapes i reixes

- Fosa gris

- Fosa dúctil

- Acer

#### **BASTIMENT I TAPA O BASTIMENT I REIXA:**

La peça ha de tenir la forma i els gruixos adequats per a suportar les càrregues del trànsit.

Els dispositius de cobriment i tancament utilitzats en zones de circulació de vianants i/o de vehicles, s'han de classificar segons la norma UNE-EN 124,

## **Plecs de Condicions**

*Pressupost* : **BASTIMENT I REIXA DE FOSA GRIS PER A DRENATGES**

---

en alguna de les classes següents:

- Classe A 15: Zones susceptibles de ser utilitzades només per vianants i ciclistes.
- Classe B 125: Voreres, zones de vianants i superfícies semblants, àrees d'estacionament i aparcaments de varis pisos per a cotxes.
- Classe C 250: Vorals i cunetes de carrers, que mesurada a partir de la vorada de la vorera s'extèn en un màxim de 0,5 m sobre la calçada i 0,2 m sobre la vorera
- Classe D 400: Calçades de carreteres (inclòs carrers de vianants), vorals estabilitzats i zones d'aparcament per a tot tipus de vehicles.
- Classe E 600: Zones per les que circulen vehicles de gran tonelaje (paviments d'aeroports, molls, etc.).
- Classe F 900: Zones sotmeses a càrregues particularment elevades (paviments d'aeroports)

Tots els elements que formen el dispositiu han d'estar protegits contra la corrosió.

El dispositiu ha d'estar lliure de defectes que puguin perjudicar el seu bon estat per tal de ser utilitzat.

Les tapes o reixes metàl·liques, han de tenir la superfície superior antilliscant.

Quan estiguin combinat un metall amb el formigó, o qualsevol altre material, ambdós han de tenir una adherència satisfactoria.

Els dispositius han de ser compatibles amb els seus assentaments. El conjunt no ha de produir soroll al trepitjar-lo.

Les tapes o reixes han d'estar assegurades en la seva posició contra el desplaçament degut al trànsit amb una fondària d'encastament suficient o amb un dispositiu de tancament.

La tapa o reixa ha de quedar assegurada dins del bastiment per algun dels següents procediments:

- Amb un dispositiu de tanca
  - Amb suficient massa superficial
  - Amb una característica específica en el disseny
- El disseny d'aquests procediments ha de permetre que la tapa o reixa es pugui obrir amb una eina d'us normal.

El disseny del conjunt ha de garantir la posició correcta de la tapa o reixa en relació amb el bastiment.

S'han de preveure dispositius que permetin garantir un desbloquejament de la tapa o reixa i la seva obertura.

La tapa o reixa ha de recolzar-se en el bastiment en tot el seu perímetre. La pressió del recolzament corresponent a la càrrega d'assaig no ha de superar els 7,5 N/mm<sup>2</sup>. El recolzament ha de contribuir a l'estabilitat de la reixa o tapa en condicions d'us.

L'alçària del bastiment dels dispositius de tancament de les classes D 400, E 600 i F 900, ha de ser com a mínim de 100 mm.

La superfície superior de les reixes, tapes i bastiment ha de ser plana, només les reixes de la classe D 400 poden tenir una superfície còncaua.

La franquícia total entre els diferents elements dels dispositius de cobriment i tancament, han de complir les especificacions següents:

- Un o dos elements: - Pas lliure  $\leq 400$  mm:  $\leq 7$  mm - Pas lliure  $> 400$  mm:  $\leq 9$  mm
- Tres o més elements: - Franquícia del conjunt  $\leq 15$  mm - Franquícia de cada element individual:  $\leq 5$  mm

Fondària d'encastament (classes D 400 a F 900):  $\geq 50$  mm

Toleràncies:

- Planor:  $\pm 1\%$  del pas lliure;  $\leq 6$  mm
- Dimensions:  $\pm 1$  mm
- Guerxament  $\pm 2$  mm

Si el dispositiu de tancament té forats de ventilació, aquests han de complir les condicions següents:

Superfície de ventilació:

- Pas lliure  $\leq 600$  mm:  $\geq 5\%$  de la superfície d'un cercle, amb un diàmetre igual a la pas lliure
- Pas lliure  $> 600$  mm:  $\geq 140$  cm<sup>2</sup>

Dimensions dels forats de ventilació:

- Ranures: - Llargària:  $\leq 170$  mm - Amplària: - Classes A 15 a B 125: 18-25 mm - Classes C 250 a F 900: 18-32 mm
- Forats: - Diàmetre: - Classes A 15 a B 125: 18-38 mm - Classes C 250 a F 900: 30-38 mm

**BASTIMENT AMB REIXA O TAPA PRACTICABLE:**

El conjunt ha d'obrir i tancar correctament.

Un cop tancada, la tapa o reixa ha de quedar enrasada amb el bastiment.

L'angle respecte a la horitzontal, de la reixa oberta, ha de ser com a mínim de 100°.

**REIXA:**

Les dimensions dels intervals entre brèndoles han d'estar determinades en funció de la capacitat de desgüàs de la reixa i han d'estar uniformement repartits en l'obertura lliure.

La superfície d'absorció no ha de ser menor que el 30% de l'obertura lliure.

L'amplària i llargària màxims dels espais entre brèndoles, ha de complir l'especificat a l'apartat 7.9.1 i 7.9.2 de l'UNE-EN 124.

**ELEMENTS DE FOSA:**

La fosa ha de ser gris, de grafit laminar (fosa gris normal, conforme a la norma UNE-EN 1561) o de grafit esferoidal (fosa nodular o dúctil, conforme a la norma UNE-EN 1563).

Les peces han de ser netes, lliures de sorra solta, d'òxid o de qualsevol altre tipus de residu.

No ha de tenir defectes superficials (esquerdes, rebaves, bufaments, inclusions de sorra, gotes fredes, etc.).

**BASTIMENT I TAPA O REIXA DE FOSA GRISA:**

La fosa ha de ser grisa, amb grafit en vetes fines repartides uniformement i sense zones de fosa blanca.

Les dimensions de la cara inferior han de ser més petites que les corresponents a la cara superior.

Quan la peça hagi de portar potes d'ancoratge, aquestes han de ser de la mateixa colada.

## **Plecs de Condicions**

Pressupost : **BASTIMENT I REIXA DE FOSA GRIS PER A DRENATGES**

---

Resistència a tracció de la fosa, proveta cilíndrica (UNE 36-111):  $\geq 180$  N/mm<sup>2</sup>

Duresa Brinell (UNE\_EN\_ISO 6506/1):  $\geq 155$  HB

Contingut de ferrita, a 100 augments:  $\leq 10\%$

Contingut de fòsfor:  $\leq 0,15\%$

Contingut de sofre:  $\leq 0,14\%$

### **2.- CONDICIONS DE SUBMINISTRAMENT I EMMAGATZEMATGE**

**BASTIMENT I TAPA O REIXA:**

Subministrament: Embalats en caixes. Cada caixa a ha de portar escrit el nombre de peces que conté i les seves dimensions.

Emmagatzematge: En posició horitzontal sobre superfícies planes i rígides per tal d'evitar deformacions o danys que alterin les seves característiques.

### **3.- UNITAT I CRITERI D'AMIDAMENT**

Unitat d'amidament: la indicada a la descripció de l'element

Criteri d'amidament: quantitat necessària subministrada a l'obra

### **4.- NORMATIVA DE COMPLIMENT OBLIGATORI**

**BASTIMENT I TAPA O BASTIMENT I REIXA:**

UNE-EN 124:1995 Dispositivos de cubrimiento y de cierre para zonas de circulación utilizadas por peatones y vehículos. Principios de construcción, ensayos de tipo, marcado, control de calidad.

**ELEMENTS DE FOSA GRIS:**

\* UNE 36111:1973 Fundición gris. Tipos, características y condiciones de suministro de piezas moldeadas.

### **5.- CONDICIONS DE CONTROL DE RECEPCIÓ**

**CONDICIONS DE MARCATGE I CONTROL DE LA DOCUMENTACIÓ:**

La tapa o reixa i el bastiment han de tenir marcades de forma indeleble les indicacions següents:

- El codi de la norma UNE EN 124

- La classe segons la norma UNE EN 124

- El nom o sigles de fabricant i el lloc de fabricació

- Referència, marca o certificació si en té

**OPERACIONS DE CONTROL EN BASTIMENTS, TAPES I REIXES DE FOSA:**

Les tasques de control a realitzar són les següents:

- Recepció del certificat de qualitat del fabricant, d'acord a les condicions del plec.

**CRITERIS DE PRESA DE MOSTRES:**

Les operacions de control s'han de realitzar segons les indicacions de la DF.

**INTERPRETACIÓ DE RESULTATS I ACTUACIONS EN CAS D'INCOMPLIMENT:**

No s'acceptarà l'ús de materials que no arribin acompanyats del corresponent certificat de qualitat del fabricant.

En cas de disconformitat d'un control geomètric o de pes, es rebutjarà la peça assajada i s'incrementarà el control, en primer lloc, fins al 20% de les peces, i en cas de seguir observant deficiències, fins al 100% del subministrament.

## **BDG0- BANDA CONTINUA DE SENYALITZACIÓ**

### **SPB**

#### **1.- DEFINICIÓ I CONDICIONS DELS ELEMENTS**

Materials auxiliars per a canalitzacions de servei, com ara el fil guia, els connectors, els separadors, els obturadors, la banda o malla de senyalització o les plaques de protecció.

**CARACTERÍSTIQUES GENERALS:**

El material, la seva qualitat i les característiques físiques, mecàniques i dimensionals, han de ser compatibles amb les del tub, i no han de fer disminuir les d'aquest en cap de les seves aplicacions.

#### **2.- CONDICIONS DE SUBMINISTRAMENT I EMMAGATZEMATGE**

Subministrament: A l'albarà de lliurament han de constar les característiques d'identificació següents:

Material

Tipus

Emmagatzematge: En llocs protegits contra els impactes, la pluja, les humitats i dels raigs del sol.

#### **3.- UNITAT I CRITERI D'AMIDAMENT**

Unitat composta pel conjunt de peces necessàries per a muntar 1 m de tub.

#### **4.- NORMATIVA DE COMPLIMENT OBLIGATORI**

UNE 133100-1:2002 Infraestructuras para redes de telecomunicaciones. Parte 1: Canalizaciones subterráneas.

Real Decreto 223/2008, de 15 de febrero, por el que se aprueban el Reglamento sobre condiciones técnicas y garantías de seguridad en líneas eléctricas de alta tensión y sus instrucciones técnicas complementarias ITC-LAT 01 a 09.

## **BFB3- TUB DE POLIETILÈ DE DENSITAT ALTA**

## Plecs de Condicions

Pressupost : TUB DE POLIETILÈ DE DENSITAT ALTA

### SPB

#### 1.- DEFINICIÓ I CONDICIONS DELS ELEMENTS

Tubs extruïts de polietilè de densitat alta per a transport i distribució d'aigua a pressió a temperatures fins a 40°C.

#### CARACTERÍSTIQUES GENERALS:

En el cas de que el material s'utilitzi en obra pública, l'acord de Govern de la Generalitat de Catalunya de 9 de juny de 1998, exigeix que els materials siguin de qualitat certificada o puguin acreditar un nivell de qualitat equivalent, segons les normes aplicables als estats membres de la Unió Europea o de l'Associació Europea de Lliure Canvi.

També en aquest cas, es procurarà que els esmentats materials disposin de l'etiqueta ecològica europea, regulada en el Reglament (CE) n° 66/2010 o bé altres distintius de la Comunitat Europea.

El tub ha de tenir la superfície llisa, sense ondulacions. No ha de tenir bombolles, esquerdes ni d'altres defectes.

Els extrems han d'estar nets i tallats perpendicularment a l'eix.

Els tubs han d'anar marcats regularment al llarg de la seva longitud (amb una separació entre marques  $\leq 1$  m), de manera permanent i llegible, de tal manera que el marcat no provoqui punts d'iniciació de fissures, o altres tipus de falles i que el emmagatzematge, exposició a la intempèrie, manipulació, instal·lació i ús normals no n'afectin a la llegibilitat.

La informació mínima requerida ha de ser la següent:

- Referència a la norma EN 12201
- Identificació del fabricant
- Dimensions (diàmetre nominal x gruix nominal), expressats en mm
- Sèrie SDR a la que pertany
- Material i designació normalitzada
- Pressió nominal en bar
- Període de producció (data o codi)

Les bobines han d'anar marcades seqüencialment, amb la llargària en metres, que indicarà la llargària romanent sobre la bobina

El tub ha de ser de color blau o negre amb bandes blaves, com a indicació de la seva aptitud per a ús alimentari.

Pressió de treball en funció de la temperatura utilització (T=temperatura utilització, Pn=pressió nominal):

0°C < T ≤ 20°C: 1 x Pn

20°C < T ≤ 30°C: 0,87 x Pn

30°C < T ≤ 40°C: 0,74 x Pn

Índex de fluïdesa:

- PE 40 (EN ISO 1133 a 190°C i càrrega de 2,16 kg durant 10 min): 0,2 g/10 min a 1,4 g/10 min

- PE 100 (EN ISO 1133 a 190°C i càrrega de 5 kg durant 10 min): 0,2 g/10 min a 1,4 g/10 min

Pressió de la prova hidràulica a 20°C:

Designació tub	Pressió de prova a 20°C (bar)
PE 40	7,0 MPa
PE 100	12,4 MPa

Gruix de la paret i les seves tolerències:

SÈRIE	
SDR 7,4	SDR 11   SDR 17   SDR 26
Pressió nominal, PN (bar)	
PE 40	PN 10   PN 6   -   PN 4
PE 100	-   PN 16   PN 10   PN 6
Gruix de paret, e (mm)	
DN	(mm) mín.   màx.   mín.   màx.   mín.   màx.   mín.   màx.
16	2,3   2,7   -   -   -   -   -   -
20	3,0   3,4   2,0   2,3   -   -   -   -
25	3,5   4,0   2,3   2,7   -   -   -   -
32	4,4   5,0   3,0   3,4   2,0   2,3   -   -

## Plecs de Condicions

Pressupost : TUB DE POLIETILÈ DE DENSITAT ALTA

40	5,5	6,2	3,7	4,2	2,4	2,8	-	-	-
50	6,9	7,7	4,6	5,2	3,0	3,4	2,0	2,3	-
63	8,6	9,6	5,8	6,5	3,8	4,3	2,5	2,9	-
75	10,3	11,5	6,8	7,6	4,5	5,1	2,9	3,3	-
90	12,3	13,7	8,2	9,2	5,4	6,1	3,5	4,0	-
110	15,1	16,8	10,0	11,1	6,6	7,4	4,2	4,8	-
125	17,1	19,0	11,4	12,7	7,4	8,3	4,8	5,4	-
140	19,2	21,3	12,7	14,1	8,3	9,3	5,4	6,1	-
160	21,9	24,2	14,6	16,2	9,5	10,6	6,2	7,0	-
180	24,6	27,2	16,4	18,2	10,7	11,9	6,9	7,7	-
200	27,4	30,3	18,2	20,2	11,9	13,2	7,7	8,6	-
225	30,8	34,0	20,5	22,7	13,4	14,9	8,6	9,6	-
250	34,2	37,8	22,7	25,1	14,8	16,4	9,6	10,7	-
280	38,3	42,3	25,4	28,1	16,6	18,4	10,7	11,9	-
315	43,1	47,6	28,6	31,6	18,7	20,7	12,1	13,5	-
355	48,5	53,5	32,2	35,6	21,1	23,4	13,6	15,1	-
400	54,7	60,3	36,3	40,1	23,7	26,2	15,3	17,0	-
450	61,5	67,8	40,9	45,1	26,7	29,5	17,2	19,1	-
500	-	-	45,4	50,1	29,7	32,8	19,1	21,2	-
560	-	-	50,8	56,0	33,2	36,7	21,4	23,7	-
630	-	-	57,2	63,1	37,4	41,3	24,1	26,7	-
710	-	-	-	-	42,2	46,5	27,2	30,1	-
800	-	-	-	-	47,4	52,3	30,6	33,8	-
900	-	-	-	-	53,3	58,8	34,4	38,3	-
1000	-	-	-	-	59,3	65,4	38,2	42,2	-

Diàmetre exterior mig i ovalització absoluta:

DN (mm)	Diàmetre exterior mig		Ovalització màxima
	min.	màx.	
16	16,0	16,3	1,2
20	20,0	20,3	1,2
25	25,0	25,3	1,2
32	32,0	32,3	1,3
40	40,0	40,4	1,4
50	50,0	50,4	1,4
63	63,0	63,4	1,5
75	75,0	75,5	1,6
90	90,0	90,6	1,8
110	110,0	110,7	2,2
125	125,0	125,8	2,5
140	140,0	140,9	2,8
160	160,0	161,0	3,2
180	180,0	181,1	3,6
200	200,0	201,2	4,0
225	225,0	226,4	4,5
250	250,0	251,5	5,0

## Plecs de Condicions

Pressupost : TUB DE POLIETILÈ DE DENSITAT ALTA

280	280,0	281,7	9,8
315	315,0	316,9	11,1
355	355,0	357,2	12,5
400	400,0	402,4	14,0
450	450,0	452,7	15,6
500	500,0	503,0	17,5
560	560,0	563,4	19,6
630	630,0	633,8	22,1
710	710,0	716,4	-
800	800,0	807,2	-
900	900,0	908,1	-
1000	1000,0	1009,0	-

La verificació de les mesures s'ha de fer d'acord amb l'UNE-EN 12201-2.

### 2.- CONDICIONS DE SUBMINISTRAMENT I EMMAGATZEMATGE

Subministrament: En rotlles o en trams rectes.

El tub subministrat en rotlles ha d'enrotllar-se de tal manera que es previngui la deformació localitzada.

El diàmetre interior mínim de la bobina no ha de ser inferior a 18 vegades el diàmetre nominal.

Emmagatzematge: En llocs protegits contra els impactes.

Els trams rectes s'han d'apilar horitzontalment sobre superfícies planes i l'alçària de la pila ha de ser  $\leq 1,5$  m.

Els rotlles s'han de col·locar horitzontalment sobre superfícies planes.

### 3.- UNITAT I CRITERI D'AMIDAMENT

Unitat d'amidament: la indicada a la descripció de l'element

Criteri d'amidament: quantitat necessària subministrada a l'obra

### 4.- NORMATIVA DE COMPLIMENT OBLIGATORI

UNE-EN 12201-1:2003 Sistemas de canalización en materiales plásticos para conducción de agua. Polietileno (PE). Parte 1: Generalidades

UNE-EN 12201-1:2004 ERRATUM Sistemas de canalización en materiales plásticos para conducción de agua. Polietileno (PE). Parte 1: Generalidades.

UNE-EN 12201-2:2003 Sistemas de canalización en materiales plásticos para conducción de agua. Polietileno (PE). Parte 2: Tubos.

UNE-EN 12201-2:2003/1M:2005 Sistemas de canalización en materiales plásticos para conducción de agua. Polietileno (PE). Parte 2: Tubos.

UNE-EN 12201-2:2004 ERRATUM Sistemas de canalización en materiales plásticos para conducción de agua. Polietileno (PE). Parte 2: Tubos.

\* UNE-EN 1555-2:2003 Sistemas de canalización en materiales plásticos para el suministro de combustibles gaseosos. Polietileno (PE). Parte 2: Tubos.

### 5.- CONDICIONS DE CONTROL DE RECEPCIÓ

CONDICIONS DE MARCATGE I CONTROL DE LA DOCUMENTACIÓ:

Cada tub ha de portar marcadges, a distàncies  $< 1$  m, de forma indeleble i ben visible les dades següents:

- Número de la Norma del Sistema: EN 1555
- Nom o marca del fabricant
- Per a tubs  $dn \leq 32$  mm - Diàmetre exterior nominal x gruix paret
- Per a tubs  $dn > 32$  mm - Diàmetre exterior nominal, dn - SDR
- Grau de tolerància
- Material i designació
- Informació del fabricant que permeti la traçabilitat del producte
- Referència al fluid intern que transporta el tub
- Color de marcat negre, groc o negre amb bandes d'identificació grogues

OPERACIONS DE CONTROL:

Les tasques de control a realitzar són les següents:

- Sol·licitar al fabricant els certificats de les característiques tècniques dels materials.
- Control de la documentació tècnica subministrada.
- Control de recepció dels materials i lloc d'emplaçament.
- Contrastar la documentació amb els materials i amb els requeriments de la instal·lació segons projecte. (Verificar el marcatge a tubs i accessoris).
- Realització d'informe amb els resultats del control efectuat.

CRITERIS DE PRESA DE MOSTRES:

S'ha de comprovar per mostreig a cada recepció.

INTERPRETACIÓ DE RESULTATS I ACTUACIONS EN CAS D'INCOMPLIMENT:

Ha de ser refusat el material que no compleixi amb els requeriments del projecte.

## **Plecs de Condicions**

*Pressupost* : **TUB FLEXIBLE PER A PROTECCIÓ DE CONDUCTORS ELÈCTRICS DE MATERIAL PLÀSTIC**

---

### **SPB**

#### 1.- DEFINICIÓ I CONDICIONS DELS ELEMENTS

Tub flexible no metàl·lic de fins a 250 mm de diàmetre nominal.

Es consideraran els següents tipus de tubs:

- Tubs de PVC corrugats
- Tubs de PVC folrats, de dues capes, semillisa l'exterior i corrugada la interior
- Tubs de material lliure d'halògens
- Tubs de polipropilè
- Tubs de polietilè de dues capes, corrugada l'exterior i llisa la interior

#### CARACTERÍSTIQUES GENERALS:

Han d'estar dissenyats i construïts de manera que les seves característiques en ús normal siguin segures i sense perill per a l'usuari i el seu entorn.

L'interior dels tubs ha d'estar exempt de rebaves i altres defectes que pugin fer malbé els conductors o ferir a instal·ladors o usuaris.

El diàmetre nominal ha de ser el de l'exterior del tub i s'ha d'expressar en mil·límetres.

El diàmetre interior mínim l'ha de declarar el fabricant.

Les dimensions han de complir la norma EN-60423.

#### 2.- CONDICIONS DE SUBMINISTRAMENT I EMMAGATZEMATGE

Subministrament: En rotlles.

Emmagatzematge: En llocs protegits contra els impactes i contra la pluja.

#### 3.- UNITAT I CRITERI D'AMIDAMENT

Unitat d'amidament: la indicada a la descripció de l'element

Criteri d'amidament: quantitat necessària subministrada a l'obra

#### 4.- NORMATIVA DE COMPLIMENT OBLIGATORI

Real Decreto 842/2002 de 2 de agosto, por el que se aprueba el Reglamento Electrotécnico de Baja Tensión. REBT 2002.

UNE-EN 50086-1:1995 Sistemas de tubos para la conducción de cables. Parte 1: Requisitos generales.

UNE-EN 60423:1996 Tubos de protección de conductores. Diámetros exteriores de los tubos para instalaciones eléctricas y roscas para tubos y accesorios.

#### 5.- CONDICIONS DE CONTROL DE RECEPCIÓ

##### CONDICIONS DE MARCATGE I CONTROL DE LA DOCUMENTACIÓ:

Han d'estar marcats amb:

- Nom del fabricant
- Marca d'identificació dels productes
- El marcatge ha de ser llegible
- Han d'incloure les instruccions de muntatge corresponents

##### OPERACIONS DE CONTROL EN CANALITZACIONS I ACCESORIS:

Les tasques de control de qualitat de Canalitzacions i Accessoris, són les següents:

- Sol·licitar del fabricant els certificats dels materials emprats i verificar l'adequació als requisits del projecte.
- Control de la documentació tècnica subministrada
- Control d'identificació dels materials i lloc d'emplaçament (alçada, distàncies, capacitat)
- Realització i emissió d'informes amb resultats dels assaigs
- Assaigs: - Propagació de la flama segons norma R.E.B.T / UNE-EN 50085-1 / UNE-EN 50086-1 - Instal·lació i posada a l'obra segons norma R.E.B.T / UNE 20.460 - Verificació de l'aspecte superficial segons norma projecte/ UNE-EN ISO 1461

##### CRITERIS DE PRESA DE MOSTRES EN CANALITZACIONS I ACCESORIS:

Es realitzaran els assaigs a la recepció dels materials, verificant tot el traçat de la instal·lació de safates i aleatòriament un tub de cada mida instal·lat a obra ja sigui rígid, flexible o soterrat.

##### INTERPRETACIÓ DE RESULTATS I ACTUACIONS EN CAS D'INCOMPLIMENT EN CANALITZACIONS I ACCESORIS:

Segons criteri de la DF, podrà ser acceptat o rebutjat tot o part del material de la partida.

##### OPERACIONS DE CONTROL EN TUBS DE PVC PER A CANALITZACIONS DE SERVEIS:

Les tasques de control a realitzar són les següents:

- En cada subministrament: - Inspecció visual de l'aspecte general dels tubs i elements d'unió. - Comprovació de les dades de subministrament exigides (marques, albarà o etiquetes). - Recepció del certificat de qualitat del fabricant, d'acord a les condicions del plec. - Comprovació dimensional (3 mostres).
- Per a cada tub de les mateixes característiques, es realitzaran els següents assaigs (UNE EN 50086-1): - Resistència a compressió - Impacte - Assaig de corbat - Resistència a la propagació de la flama - Resistència al calor - Grau de protecció - Resistència a l'atac químic

En cas que el material disposi de la Marca AENOR, o una altra legalment reconeguda a un país de l'UE, s'ha de poder prescindir dels assaigs de control de recepció. La DF ha de sol·licitar, en aquest cas, els resultats dels assaigs corresponents al subministrament rebut, segons control de producció establert a la marca de qualitat del producte.

##### CRITERIS DE PRESA DE MOSTRES EN TUBS DE PVC PER A CANALITZACIONS DE SERVEIS:

Es seguiran les instruccions de la DF i els criteris indicats a les normes UNE EN 50086-1 i UNE EN 50086-2-4, juntament a les normes de procediment de cada assaig concret.

##### INTERPRETACIÓ DE RESULTATS I ACTUACIONS EN CAS D'INCOMPLIMENT EN TUBS DE PVC PER A CANALITZACIONS DE SERVEIS:

## **Plecs de Condicions**

*Pressupost* : TUB FLEXIBLE PER A PROTECCIÓ DE CONDUCTORS ELÈCTRICS DE MATERIAL PLÀSTIC

No s'acceptaran materials que no arribin a l'obra correctament referenciats i acompanyats del corresponent certificat de qualitat del fabricant.  
Es rebutjaran els subministres que no superin les condicions de la inspecció visual o les comprovacions geomètriques.  
Es compliran les condicions dels assaigs d'identificació segons la norma UNE EN 50086-1 i UNE EN 50086-2-4.

### **BG33- CABLE DE COURE DE 0,6/1 KV**

#### **SPB**

##### **1.- DEFINICIÓ I CONDICIONS DELS ELEMENTS**

Cable elèctric destinat a sistemes de distribució en tensió baixa i instal·lacions en general, per a serveis fixes, amb conductor de coure i de tensió assignada 0,6/1kV.

S'han considerat els tipus de cables següents:

- Cables unipolars o multipolars de designació RV, aïllament amb polietilè reticulat i coberta de policlorur de vinil, sense armadura ni pantalla i amb conductor de coure, construcció segons norma UNE 21123-2, amb una classificació de resistència al foc Eca segons UNE-EN 50575
- Cables unipolars o multipolars de designació RV-K, aïllament amb polietilè reticulat i coberta de policlorur de vinil, sense armadura ni pantalla i amb conductor de coure flexible, construcció segons norma UNE 21123-2, amb una classificació de resistència al foc Eca segons UNE-EN 50575
- Cables multipolars de designació RVFV-K, aïllament amb polietilè reticulat i coberta de policlorur de vinil, armadura amb fleix d'acer i amb conductor de coure flexible, construcció segons norma UNE 21123-2, amb una classificació de resistència al foc Eca segons UNE-EN 50575
- Cables unipolars o multipolars de designació RZ1-K (AS), aïllament amb polietilè reticulat i coberta de poliolefina, sense armadura ni pantalla i amb conductor de coure flexible, construcció segons norma UNE 21123-4, amb una classificació de resistència al foc Cca-s1b,d1,a1 segons UNE-EN 50575
- Cables unipolars o multipolars de designació RZ1-K (AS+), amb resistència intrínseca al foc, aïllament amb polietilè reticulat i coberta de poliolefina, sense armadura ni pantalla i amb conductor de coure flexible, construcció segons norma UNE 211025, amb una classificació de resistència al foc Cca-s1b,d1,a1 segons UNE-EN 50575
- Cables unipolars o multipolars de designació SZ1-K (AS+), amb resistència intrínseca al foc, aïllament amb compost de silicona i coberta de poliolefina, sense armadura ni pantalla i amb conductor de coure flexible, construcció segons norma UNE 211025, amb una classificació de resistència al foc Cca-s1b,d1,a1 segons UNE-EN 50575
- Cables multipolars de designació RZ, coberta aïllant de polietilè reticulat i amb conductors de coure cablejats en feix, construcció segons norma UNE 21030-2, amb una classificació de resistència al foc Fca segons UNE-EN 50575
- Cables unipolars de designació ZZ-F, amb una classificació de resistència al foc Eca segons UNE-EN 50575

##### **CARACTERÍSTIQUES GENERALS:**

En el cas de que el material s'utilitzi en obra pública, l'acord de Govern de la Generalitat de Catalunya de 9 de juny de 1998, exigeix que els materials siguin de qualitat certificada o puguin acreditar un nivell de qualitat equivalent, segons les normes aplicables als estats membres de la Unió Europea o de l'Associació Europea de Lliure Canvi.

També en aquest cas, es procurarà que els esmentats materials disposin de l'etiqueta ecològica europea, regulada en el Reglament (CE) nº 66/2010 o bé altres distintius de la Comunitat Europea.

Destinats a incorporar-se de forma permanent en obres de construcció han de complir el Reglament de productes per a la construcció (UE) nº 305/2011 i el seu Reglament Delegat (UE) 2016/364 sobre la classificació de les propietats de reacció al foc.

La coberta no ha de tenir variacions en el gruix ni d'altres defectes visibles a la seva superfície. Ha de ser resistent a l'abradió.

Ha de quedar ajustada i s'ha de poder separar fàcilment sense produir danys a l'aïllament.

La forma exterior dels cables multipolars (reunits sota una coberta única) ha de ser raonablement cilíndrica.

L'aïllament no ha de tenir variacions del gruix ni d'altres defectes visibles a la seva superfície.

Ha de quedar ajustat i s'ha de poder separar fàcilment sense produir danys al conductor.

La designació dels cables ha de complir les especificacions de la norma UNE 20434.

La classificació de reacció al foc s'expressarà d'acord amb el Reglament Delegat (UE) 2016/364 i la UNE-EN 13501-6 amb un codi de quatre dígit segons el següent format:

Classe de reacció al foc:

- Dígit 1, prestacions de propagació del foc i emissió de calor: Aca, B1ca, B2ca, Cca, Dca, Eca i Fca (classes enumerades de més a menys prestacions)

Classes addicionals (només per a les classes B1ca, B2ca, Cca i Dca):

- Dígit 2, prestacions d'emissió de fums: s1a, s1b, s1, s2 i s3 (de més a menys prestacions)

- Dígit 3, prestacions de caiguda de gotes/partícules inflamades: d0, d1 i d2 (de més a menys prestacions)

- Dígit 4, prestacions d'acidesa: a1, a2 i a3 (de més a menys prestacions)

Les característiques físiques i mecàniques del conductor han de complir la norma UNE-EN 60228.

Els colors utilitzats per a l'aïllament han de complir la norma UNE 21089-1:

- Cables unipolars: - Com a conductor de fase: Marró, negre o gris - Com a conductor neutre: Blau - Com a conductor de terra: Llistat de groc i verd

- Cables bipolars: Blau i marró

- Cables tripolars: - Cables amb conductor de terra: Fase: Marró, Neutre: Blau, Terra: Llistat de groc i verd - Cables sense conductor de terra: Fase: Negre, marró i gris

- Cables tetrapolars: - Cables amb conductor de terra: Fase: Marró, negre i gris, Terra: Llistat de groc i verd - Cables sense conductor de terra: Fase: Marró, negre i gris, Neutre: Blau

## **Plecs de Condicions**

Pressupost : CABLE DE COURE DE 0,6/1 KV

---

- Cables pentapolars: Fase: Marró, negre i gris, Neutre: Blau, Terra: Llistat de groc i verd

Les característiques següents han de complir amb els valors declarats pel fabricant, assajades segons la norma corresponent, dins del límit de tolerància indicat, en el seu cas:

- Característiques essencials: - Reacció al foc: - Classe Aca (UNE-EN ISO 1716) - Classe B1ca, B2ca, Cca i Dca (UNE-EN 50399, UNE-EN 60332-1-2, UNE-EN 61034-2, UNE-EN 60754-2) - Classe Eca (UNE-EN 60332-1-2) - Classe Fca (comportament no determinat) - Emissió de substàncies perilloses (verificació i declaració segons disposicions nacionals en el lloc d'utilització)

Gruix de l'aïllant del conductor (UNE-HD-603-1):

+-----+	
Secció (mm <sup>2</sup> )	25   50   95   150   240
----- ----- ----- ----- -----	
Gruix (mm)	0,9   1,0   1,1   1,4   1,7
+-----+	

Gruix de la coberta: Ha de complir les especificacions de la norma UNE-HD 603-1

Temperatura de l'aïllament en servei normal: <= 90°C

Temperatura de l'aïllament en curtcircuit (5 s màx): <= 250°C

Tensió màxima admissible (c. a.):

- Entre conductors aïllats: <= 1 kV

- Entre conductors aïllats i terra: <= 0,6 kV

Toleràncies:

- Gruix de l'aïllament (UNE-HD 603-1): >= valor especificat - (0,1 mm + 10% del valor especificat)

CABLES DE DESIGNACIÓ RV, RV-K i RVFV-K:

Característiques de reacció al foc:

- Propagació de la flama (UNE-EN 60332-1-2): No propagador de la flama

El conductor ha de complir les següents prescripcions segons la norma UNE-EN 60228:

- Cable RV: prescripcions de la classe 1 o 2

- Cable RV-K i RVFV-K: prescripcions de la classe 5

L'aïllament ha de ser de polietilè reticulat (XLPE) tipus DIX-3 segons UNE HD-603-1.

La coberta ha de ser de policlorur de vinil (PVC) del tipus DMV-18 segons UNE HD-603-1.

CABLES DE DESIGNACIÓ RZ1-K (AS):

Característiques de reacció al foc:

- Material lliure d'halògens segons UNE-EN 60754-1

- Propagació de la flama (UNE-EN 60332-1-2): No propagador de la flama

- Propagació de l'incendi (UNE-EN 60332-3-24): No propagador de l'incendi

- Emissió de fums opacs (UNE-EN 61034-2): Baixa emissió de fums opacs

- Emissió de fums corrosius (UNE-EN 60754-2): Baixa emissió de fums corrosius

El conductor ha de complir les prescripcions de la classe 5 segons la norma UNE-EN 60228:

L'aïllament ha de ser de polietilè reticulat (XLPE) tipus DIX-3 segons UNE HD-603-1.

La coberta ha de ser de poliolefina, del tipus DMZ-E segons la norma UNE 21123-4.

CABLES DE DESIGNACIÓ RZ1-K (AS+) i SZ1-K (AS+):

Característiques de reacció al foc:

Material lliure d'halògens segons UNE-EN 60754-1

Propagació de la flama (UNE-EN 60332-1-2): No propagador de la flama

Propagació de l'incendi (UNE-EN 60332-3-24): No propagador de l'incendi

Emissió de fums opacs (UNE-EN 61034-2): Baixa emissió de fums opacs

Emissió de fums corrosius (UNE-EN 60754-2): Baixa emissió de fums corrosius

El conductor ha de complir les prescripcions de la classe 5 segons la norma UNE-EN 60228:

L'aïllament ha de complir el següent

- Cable RZ1-K (AS+): ha de ser de polietilè reticulat i ha de correspondre al tipus DIX-3 segons la norma UNE HD-603-1, amb cinta addicional de mica

- Cable SZ1-K (AS+): ha de ser de compost de silicona i ha de correspondre al tipus EI2 segons la norma UNE-EN 50363-1

La coberta ha de ser de poliolefina, del tipus DMZ-E segons la norma UNE 21123-4.

CABLES DE DESIGNACIÓ RZ:

El conductor ha de complir les prescripcions de la classe 2 segons la norma UNE-EN 60228:

CABLES DE DESIGNACIÓ ZZ-F:

Característiques de reacció al foc:

- Material lliure d'halògens segons UNE-EN 60754-1

- Propagació de la flama (UNE-EN 60332-1-2): No propagador de la flama

- Propagació de l'incendi (UNE-EN 60332-3-24): No propagador de l'incendi

- Emissió de fums opacs (UNE-EN 61034-2): Baixa emissió de fums opacs

- Emissió de fums corrosius (UNE-EN 60754-2): Baixa emissió de fums corrosius

## **Plecs de Condicions**

Pressupost : CABLE DE COURE DE 0,6/1 KV

---

El conductor ha de complir les prescripcions de la classe 5 segons la norma UNE-EN 60228:

L'aïllament ha de ser de goma i ha de correspondre al tipus EI6 segons la norma UNE-EN 50363-1

La coberta ha de ser de material lliure d'halògens, del tipus EM5 segons la norma UNE-EN 50363-2-2 o del tipus EM8 segons UNE-EN 50363-6.

### **2.- CONDICIONS DE SUBMINISTRAMENT I EMMAGATZEMATGE**

Subministrament: En bobines.

Emmagatzematge: En llocs protegits de la pluja i la humitat.

### **3.- UNITAT I CRITERI D'AMIDAMENT**

Unitat d'amidament: la indicada a la descripció de l'element

Criteri d'amidament: quantitat necessària subministrada a l'obra

### **4.- NORMATIVA DE COMPLIMENT OBLIGATORI**

NORMATIVA GENERAL:

Real Decreto 842/2002 de 2 de agosto, por el que se aprueba el Reglamento Electrotécnico de Baja Tensión. REBT 2002.

UNE-EN 50575:2015 Cables de energía, control y comunicación. Cables para aplicaciones generales en construcciones sujetos a requisitos de reacción al fuego.

UNE-EN 50575:2015/A1:2016 Cables de energía, control y comunicación. Cables para aplicaciones generales en construcciones sujetos a requisitos de reacción al fuego.

UNE-HD 603-1:2007 Cables de distribución de tensión asignada 0,6/1 kV. Parte 1: Requisitos generales.

Reglamento Delegado (UE) 2016/364 de la Comisión, de 1 de julio de 2015, relativo a la clasificación de las propiedades de reacción al fuego de los productos de construcción de conformidad con el Reglamento (UE) n° 305/2011 del Parlamento Europeo y del Consejo.

UNE 20434:1999 Sistema de designación de los cables.

UNE-EN 13501-6:2015 Clasificación en función del comportamiento frente al fuego de los productos de construcción y elementos para la edificación. Parte 6: Clasificación a partir de datos obtenidos en ensayos de reacción al fuego de cables eléctricos.

\* UNE 21089-1:2002 Identificación de los conductores aislados de los cables.

\* UNE-EN 60228:2005 Conductores de cables aislados.

CABLES DE DESIGNACIÓ RV, RV-K i RVFV-K:

UNE 21123-2:2017 Cables eléctricos de utilización industrial de tensión asignada 0,6/1 kV. Parte 2: Cables con aislamiento de polietileno reticulado y cubierta de policloruro de vinilo.

CABLES DE DESIGNACIÓ RZ1-K (AS):

UNE 21123-4:2017 Cables eléctricos de utilización industrial de tensión asignada 0,6/1 kV. Parte 4: Cables con aislamiento de polietileno reticulado y cubierta de poliolefina.

CABLES DE DESIGNACIÓ RZ1-K (AS+) i SZ1-K (AS+):

UNE 211025:2017 Cables con resistencia intrínseca al fuego destinados a circuitos de seguridad.

CABLES DE DESIGNACIÓ RZ:

UNE 21030-2:2003 Conductores aislados, cableados en haz, de tensión asignada 0,6/1 kV, para líneas de distribución, acometidas y usos análogos. Parte 2: Conductores de cobre.

### **5.- CONDICIONS DE CONTROL DE RECEPCIÓ**

CONDICIONS DE MARCATGE I CONTROL DE LA DOCUMENTACIÓ:

El subministrador ha de posar a disposició de la DF en el cas que aquesta ho sol·liciti, la documentació següent, que acredita el marcatge CE, segons el sistema d'avaluació de conformitat aplicable, d'acord amb el que disposa l'apartat 7.2.1 del CTE:

- Productes per a usos subjectes a reglamentacions sobre reacció al foc amb nivell o classe Aca, B1ca, B2ca, Cca: - Sistema 1+: Declaració de Prestacions

- Productes per a usos subjectes a reglamentacions sobre reacció al foc amb nivell o classe Dca, Eca: - Sistema 3: Declaració de prestacions

- Productes per a usos subjectes a reglamentacions sobre reacció al foc amb nivell o classe Fca: - Sistema 4: Declaració de prestacions

- Productes per a usos subjectes a reglamentacions sobre substàncies perilloses: - Sistema 3: Declaració de prestacions

El cable ha d'anar marcat amb les dades següents:

- Identificació consistent en la marca del nom del fabricant o marca comercial

- Descripció del producte o codi de designació

- Classe de reacció al foc

El marcatge s'ha de fer sobre el cable, l'embalatge o l'etiqueta o en una combinació dels anteriors.

El marcatge sobre la coberta o aïllament del cable ha de ser continu. La distància entre el final del marcatge i el principi del següent no ha de superar els 1100 mm.

El símbol de marcatge CE estarà fixat de manera visible, llegible i indeleble en una etiqueta fixada sobre l'embalatge dels cables.

El marcat i etiquetatge CE ha d'incloure la informació següent:

- Símbol del marcatge CE

- Els dos últims dígits de l'any en què es va fixar el marcat per primera vegada

- Nom i direcció registrada del fabricant o marca identificativa

- Codi únic d'identificació del producte tipus

- Número de referència de la declaració de prestacions

- Nivell o classe de prestacions declarat

## **Plecs de Condicions**

Pressupost : CABLE DE COURE DE 0,6/1 KV

---

- Data de l'especificació tècnica harmonitzada aplicable
- Número d'identificació de l'organisme notificat
- Ús previst, segons s'especifica a la norma harmonitzada aplicable

### OPERACIONS DE CONTROL:

Les tasques de control a realitzar són les següents:

- Sol·licitar del fabricant els certificats i homologacions dels conductors i protocols de proves.
- Control de la documentació tècnica subministrada.
- Verificar l'adequació dels conductors als requisits dels projecte
- Control final d'identificació
- Realització i emissió d'informe amb resultats dels assaigs realitzats d'acord al que s'especifica en la taula d'assaigs i de quantificació dels mateixos.
- Assaigs:

A la relació següent s'especifiquen els controls a efectuar a la recepció de conductors de coure o alumini i les normes aplicables en cada cas: - Rigidesa dielèctrica (REBT) - Resistència d'aïllament (REBT) - Resistència elèctrica dels conductors (UNE 20003 / UNE 21022/1M) - Control dimensional (Documentació del fabricant) - Extinció de flama (UNE-EN 50266) - Densitat de fums UNE-EN 50268 / UNE 21123) - Despreniment d'halògens (UNE-EN 50267-2-1 / UNE 21123 / UNE 2110022)

A la següent taula s'especifica el nombre de controls a efectuar. Els assaigs especificats (\*) seran exigibles segons criteri de la DF quan les exigències del lloc ho determini i les característiques dels conductors corresponguin a l'assaig especificat. - Rigidesa dielèctrica: 100% (exigit al fabricant) - Resistència d'aïllament: 100% (exigit al fabricant) - Resistència elèctrica: 100% (exigit al fabricant) - Extinció de flama: 1 assaig per tipus (\*) (exigit al fabricant) i 1 assaig per tipus (\*) (exigit a recepció) - Densitat de fums: 1 assaig per tipus (\*) (exigit al fabricant) i 1 assaig per tipus (\*) (exigit a recepció) - Despreniment d'halògens: 1 assaig per tipus (\*) (exigit al fabricant) i 1 assaig per tipus (\*) (exigit a recepció)

Per tipus s'entén aquells conductors amb característiques iguals.

Els assaigs exigits a recepció podran ésser els realitzats pel fabricant sempre que hi hagi una supervisió per part de la DF o empresa especialitzada.

### CRITERIS DE PRESA DE MOSTRES:

Per a la realització dels assaigs, s'escollirà aleatòriament una bovina del lot d'entrega, a excepció dels assaigs de rutina que es realitzaran a totes les bobines.

### INTERPRETACIÓ DE RESULTATS I ACTUACIONS EN CAS D'INCOMPLIMENT:

Es realitzarà un control extensiu de la partida objecte de control, i segons criteri de la DF, podrà ésser acceptada o rebutjada tota o part del material que la compona.

## **BG3I- CONDUCTOR DE COURE NU**

### **SPB**

#### 1.- DEFINICIÓ I CONDICIONS DELS ELEMENTS

Conductor de coure electrolític cru i nu per a connexió de terra, unipolar de fins a 240 mm<sup>2</sup> de secció.

#### CARACTERÍSTIQUES GENERALS:

En el cas de que el material s'utilitzi en obra pública, l'acord de Govern de la Generalitat de Catalunya de 9 de juny de 1998, exigeix que els materials siguin de qualitat certificada o puguin acreditar un nivell de qualitat equivalent, segons les normes aplicables als estats membres de la Unió Europea o de l'Associació Europea de Lliure Canvi.

També en aquest cas, es procurarà que els esmentats materials disposin de l'etiqueta ecològica europea, regulada en el Reglament (CE) n° 66/2010 o bé altres distintius de la Comunitat Europea.

Tots els fils de coure que formen l'ànima han de tenir el mateix diàmetre.

Ha de tenir una textura exterior uniforme i sense defectes.

#### 2.- CONDICIONS DE SUBMINISTRAMENT I EMMAGATZEMATGE

Subministrament: En bobines o tambors.

Emmagatzematge: En llocs protegits de la pluja i la humitat.

#### 3.- UNITAT I CRITERI D'AMIDAMENT

Unitat d'amidament: la indicada a la descripció de l'element

Criteri d'amidament: quantitat necessària subministrada a l'obra

#### 4.- NORMATIVA DE COMPLIMENT OBLIGATORI

Real Decreto 842/2002 de 2 de agosto, por el que se aprueba el Reglamento Electrotécnico de Baja Tensión. REBT 2002.

UNE 21012:1971 Cables de cobre para líneas eléctricas aéreas. Especificación.

UNE 20460-5-54:1990 Instalaciones eléctricas en edificios. Elección e instalación de los materiales eléctricos. Puesta a tierra y conductores de protección.

#### 5.- CONDICIONS DE CONTROL DE RECEPCIÓ

#### CONDICIONS DE MARCATGE I CONTROL DE LA DOCUMENTACIÓ:

Cada conductor ha de portar de forma indeleble i ben visible les dades següents:

- Material, secció, llargària i pes del conductor
- Nom del fabricant o marca comercial
- Data de fabricació

#### OPERACIONS DE CONTROL:

## **Plecs de Condicions**

Pressupost : *CONDUCTOR DE COURE NU*

---

Les tasques de control a realitzar són les següents:

- Sol·licitar al fabricant els certificats de característiques tècniques i homologacions dels materials.
- Control de la documentació tècnica subministrada.
- Verificar que les característiques dels elèctrodes es corresponguin a l'especificat en Projecte.
- Verificar que la profunditat de la xarxa mai sigui inferior a 0,5 metres.
- Verificar seccions de conductors de terra segons la taula 1 del ITC-BT- 018 del REBT.
- Realització i emissió d'informes amb resultats de controls i proves realitzats.

CRITERIS DE PRESA DE MOSTRES:

Es realitzarà mesura al pont de comprovació o caixa de seccionament de terres.

INTERPRETACIÓ DE RESULTATS I ACTUACIONS EN CAS D'INCOMPLIMENT:

No s'admetran seccions de conductors i elèctrodes de posada a terra inferiors als indicats al REBT.

En discrepàncies del tipus de posada a terra amb l'especificat al projecte, s'actuarà segons criteri de la DF.

### **BGWF- PART PROPORCIONAL D'ACCESSORIS PER A CONDUCTORS ELÈCTRICS DE TENSIÓ BAIXA**

#### **SPB**

##### **1.- DEFINICIÓ I CONDICIONS DELS ELEMENTS**

Part proporcional d'accessoris per a conductors de coure, conductors d'alumini tipus VV 0,6/1 Kv, rodons de coure, platines de coure o canalitzacions conductores.

CARACTERÍSTIQUES GENERALS:

El material i les seves característiques han de ser adequats per a: conductors de coure, conductors de coure nus, conductors d'alumini, rodons de coure, platines de coure, canalitzacions o conductors de seguretat, i no han de fer disminuir, en cap cas, la seva qualitat i bon funcionament.

##### **2.- CONDICIONS DE SUBMINISTRAMENT I EMMAGATZEMATGE**

Subministrament: A l'albarà de lliurament han de constar les característiques d'identificació següents:

- Material
- Tipus
- Diàmetre o d'altres dimensions

Emmagatzematge: En llocs protegits contra els impactes, la pluja, les humitats i dels raigs del sol.

##### **3.- UNITAT I CRITERI D'AMIDAMENT**

Unitat composta pel conjunt d'accessoris necessaris per al muntatge d'1 m de conductor de coure, d'1 m de conductor de coure nu, d'1 m de conductor d'alumini, d'1 m de rodó de coure, d'1 m de platina de coure, d'1 m de canalització o d'1 m de conductor de seguretat.

##### **4.- NORMATIVA DE COMPLIMENT OBLIGATORI**

No hi ha normativa de compliment obligatori.

### **BQ42- PILONA DE FOSA**

#### **SPB**

##### **1.- DEFINICIÓ I CONDICIONS DELS ELEMENTS**

Elements per a impedir el pas de vehicles fets de fosa, acer o formigó.

Poden ser per a deixar fixos al paviment, o retràctils, amb mecanismes hidràulics o manuals.

CARACTERÍSTIQUES GENERALS:

Ha de tenir la forma i dimensions indicats a la DT.

No s'han d'apreciar esquerdes, exfoliacions ni desprendiments del recobriments.

Han de tenir els mecanismes de fixació amb tots els accessoris necessaris per a la seva instal·lació.

Les pilones retràctils no han de tenir cap defecte que impedeixi el moviment complet de retracció. Han de portar tots els accessoris necessaris per a la connexió amb els mecanismes de regulació.

##### **2.- CONDICIONS DE SUBMINISTRAMENT I EMMAGATZEMATGE**

Subministrament: Embalats i protegits.

Emmagatzematge: En el seu embalatge, protegit dels impactes i sense contacte directe amb el terra.

##### **3.- UNITAT I CRITERI D'AMIDAMENT**

Unitat d'amidament: la indicada a la descripció de l'element

Criteri d'amidament: quantitat necessària subministrada a l'obra

##### **4.- NORMATIVA DE COMPLIMENT OBLIGATORI**

No hi ha normativa de compliment obligatori.

##### **5.- CONDICIONS DE CONTROL DE RECEPCIÓ**

OPERACIONS DE CONTROL:

Els punts de control més destacables són els següents:

- Recepció del certificat de garantia del fabricant.
- Inspecció visual del material a la seva recepció.

## **Plecs de Condicions**

Pressupost : *PILONA DE FOSA*

---

- Comprovacions geomètriques i de dimensions.
- Comprovació del gruix i uniformitat dels recobriments i/o pintura.

CRITERIS DE PRESA DE MOSTRES:

Els controls indicats s'aplicaran a la totalitat dels elements subministrats.

INTERPRETACIÓ DE RESULTATS I ACTUACIONS EN CAS D'INCOMPLIMENT:

No s'acceptaran elements de mobiliari urbà que incompleixin alguna de les condicions indicades o que arribin a l'obra sense el certificat de garantia corresponent.

### **P2146- DEMOLICIÓ DE PAVIMENTS I BASES**

#### **SPB**

##### **1.- DEFINICIÓ I CONDICIONS DE LES PARTIDES D'OBRA EXECUTADES**

Demolició d'elements de vialitat, arrencada de paviments o soleres o desmuntatge de paviments.

S'han considerat els elements següents:

- Vorada col·locada sobre terra o formigó
- Rigola de formigó o de panots col·locats sobre formigó
- Escocell de formigó
- Paviment de formigó, panots, llambordins o mescla bituminosa

En actuacions de reparació, s'han considerat els graus de dificultat següents:

- Grau de dificultat associat a la mobilitat en l'actuació: - Sense dificultat de mobilitat: actuacions en què hi ha una interferència pròpia de l'entorn on es desenvolupen. - Amb dificultat de mobilitat: actuacions en entorns amb dificultat de mobilitat i/o amb el material aplegat lluny de la zona de treball: - Actuacions amb dificultat d'accessibilitat, per la poca mobilitat de la maquinària, per l'elevada presència de quals particulars i passos de vianants, per la impossibilitat d'ubicar una plataforma de treball lateral, per la impossibilitat d'ocupació de la calçada per fer l'aplec de materials que impliqui fer l'actuació per fases per tal de mantenir el pas de vianants i/o per estar en una zona amb tràfic rodat important - Actuacions en les què els materials estan aplegats lluny de la zona de treball per manca d'espai en la proximitat d'on s'executen les tasques.
- Grau de dificultat associat a l'àmbit de l'actuació en funció de l'amplària de la vorera, calçada o plataforma única
- Grau de dificultat associat a la presència d'elements externs a l'actuació: - Sense afectació per serveis o elements de mobiliari urbà: actuacions sense serveis (canalitzacions d'aigua, semàfors, enllumenat, etc.) ni elements urbans de grans dimensions (marquesines, mòduls d'aparcament de bicicletes, etc.) que interfereixin (o que puguin interferir) en les tasques - Amb afectació per serveis o elements de mobiliari urbà: actuacions amb serveis (canalitzacions d'aigua, semàfors, enllumenat, etc.) o elements urbans de grans dimensions (marquesines, mòduls d'aparcament de bicicletes, etc) que interfereixen en les tasques.

- Grau de dificultat associat a l'abast de l'actuació

L'execució de la unitat d'obra inclou les operacions següents:

- Preparació de la zona de treball
- Demolició de l'element amb els mitjans adients
- Trossejament i apilada de la runa

CONDICIONS GENERALS:

Els materials han de quedar suficientment trossejats i apilats per tal de facilitar-ne la càrrega, en funció dels mitjans de què es disposin i de les condicions de transport.

Els materials han de quedar apilats i emmagatzemats en funció de l'ús a que es destinin (transport a abocador, reutilització, eliminació en obra, etc.).

Un cop acabats els treballs, la base ha de quedar neta de restes de material.

##### **2.- CONDICIONS DEL PROCÉS D'EXECUCIÓ**

No s'ha de treballar amb pluja, neu o vent superior als 60 km/h.

S'ha de seguir l'ordre de treballs previst a la DT.

El contractista ha d'elaborar un programa de treball que ha de ser aprovat per la DF abans d'iniciar els treballs, on s'ha d'especificar, com a mínim:

- Mètode d'enderroc i fases
- Estabilitat de les construccions en cada fase, apuntalaments necessaris
- Estabilitat i protecció de les construccions i elements de l'entorn i els que s'han de conservar
- Manteniment i substitució provisional dels serveis afectats pels treballs
- Mitjans d'evacuació i especificació de les zones d'abocament dels productes d'enderroc
- Cronograma dels treballs
- Pautes de control i mesures de seguretat i salut

La part per a enderrocar no ha de tenir instal·lacions en servei (aigua, gas, electricitat, etc.).

El paviment no ha de tenir conductes d'instal·lació en servei a la part per arrencar, s'han de desmuntar els aparells d'instal·lació i de mobiliari existents, així com qualsevol element que pugui destorbar la feina.

S'han de protegir els elements de servei públic que puguin resultar afectats per les obres.

La zona afectada per les obres ha de quedar convenientment senyalitzada.

L'execució dels treballs no han de produir desperfectes, molèsties o perjudicar les construccions, bens o persones de l'entorn.

S'ha d'evitar la formació de pols, pel que cal regar les parts que s'hagin de demolir i carregar.

## **Plecs de Condicions**

Pressupost : **DEMOLICIÓ DE PAVIMENTS I BASES**

---

En cas d'imprevistos (terrenys inundats, olors de gas, etc.) o quan l'enderrocament pugui afectar les construccions veïnes, s'han de suspendre les obres i avisar a la DF.

L'operació de càrrega de runa s'ha de fer amb les precaucions necessàries, per tal d'aconseguir les condicions de seguretat suficients.

S'han d'eliminar els elements que puguin entorpir els treballs de retirada i càrrega de runa.

S'ha de complir la normativa a vigent en matèria mediambiental, de seguretat i salut i d'emmagatzematge i transport de productes de construcció.

### 3.- UNITAT I CRITERI D'AMIDAMENT

m de llargària realment enderrocada, segons les especificacions de la DT.

#### ENDERROC O FRESAT DE PAVIMENT:

m<sup>2</sup> de paviment realment enderrocant, segons les especificacions de la DT.

### 4.- NORMATIVA DE COMPLIMENT OBLIGATORI

\* Orden de 6 de febrero de 1976 por la que se aprueba el Pliego de Prescripciones Técnicas Generales para Obras de Carreteras y Puentes (PG-3).

\* Orden FOM/1382/2002 de 16 de mayo, por la que se actualizan determinados artículos del pliego de prescripciones técnicas generales para obras de carreteras y puentes relativos a la construcción de explanaciones, drenajes y cimentaciones (PG-3).

\* Orden de 10 de febrero de 1975, por la que se aprueba la Norma Tecnológica de la Edificación. NTE-ADD/1975: Acondicionamiento del terreno. Desmontes. Demoliciones.

## **P214W- TALL AMB DISC EN PAVIMENT PER MARCAR LÍMIT DEMOLICIÓ**

### **SPB**

#### 1.- DEFINICIÓ I CONDICIONS DE LES PARTIDES D'OBRA EXECUTADES

Tall fet amb màquina tallajunts en un paviment que s'ha de demolir, per tal de delimitar la zona afectada, i que en fer la demolició els límits del paviment que resti siguin rectes i uniformes.

Ha d'estar feta al lloc indicat a la DT, amb les modificacions introduïdes al replanteig previ, aprovades per la DF.

Toleràncies d'execució:

- Replanteig:  $\pm 10$  mm

#### 2.- CONDICIONS DEL PROCÉS D'EXECUCIÓ

No s'ha de treballar amb pluja, neu o vent superior als 60 km/h.

S'ha de seguir l'ordre de treballs previst a la DT.

El contractista ha d'elaborar un programa de treball que ha de ser aprovat per la DF abans d'iniciar els treballs, on s'ha d'especificar, com a mínim:

- Mètode d'enderroc i fases
- Estabilitat de les construccions en cada fase, apuntalaments necessaris
- Estabilitat i protecció de les construccions i elements de l'entorn i els que s'han de conservar
- Manteniment i substitució provisional dels serveis afectats pels treballs
- Mitjans d'evacuació i especificació de les zones d'abocament dels productes d'enderroc
- Cronograma dels treballs
- Pautes de control i mesures de seguretat i salut

#### 3.- UNITAT I CRITERI D'AMIDAMENT

m de llargària realment enderrocada, segons les especificacions de la DT.

#### TALL DE PAVIMENT:

m de llargària executada realment, amidada segons les especificacions del projecte, comprovada i acceptada expressament per la DF.

### 4.- NORMATIVA DE COMPLIMENT OBLIGATORI

\* Orden de 6 de febrero de 1976 por la que se aprueba el Pliego de Prescripciones Técnicas Generales para Obras de Carreteras y Puentes (PG-3).

\* Orden FOM/1382/2002 de 16 de mayo, por la que se actualizan determinados artículos del pliego de prescripciones técnicas generales para obras de carreteras y puentes relativos a la construcción de explanaciones, drenajes y cimentaciones (PG-3).

## **P221D- EXCAVACIÓ DE RASA PER A PAS D'INSTAL·LACIONS**

### **SPB**

#### 1.- DEFINICIÓ I CONDICIONS DE LES PARTIDES D'OBRA EXECUTADES

Conjunt d'operacions per obrir rases i pous de fonaments, o de pas d'instal·lacions, realitzades amb mitjans mecànics o manuals, de forma contínua o realitzades per dames.

En actuacions de reparació, s'han considerat els graus de dificultat següents:

- Grau de dificultat associat a la mobilitat en l'actuació: - Sense dificultat de mobilitat: actuacions en què hi ha una interferència pròpia de l'entorn on es desenvolupen. - Amb dificultat de mobilitat: actuacions en entorns amb dificultat de mobilitat i/o amb el material aplegat lluny de la zona de treball: - Actuacions amb dificultat d'accessibilitat, per la poca mobilitat de la maquinària, per l'elevada presència de guals particulars i passos de vianants, per la impossibilitat d'ubicar una plataforma de treball lateral, per la impossibilitat d'ocupació de la calçada per fer l'aplec de materials que impliqui fer l'actuació per fases per tal de mantenir el pas de vianants i/o per estar en una zona amb tràfic rodant important - Actuacions en les què els materials estan aplegats lluny de la zona de treball per manca d'espai en la proximitat d'on s'executen les tasques.
- Grau de dificultat associat a l'àmbit de l'actuació en funció de l'amplària de la vorera, calçada o plataforma única

## **Plecs de Condicions**

Pressupost : **EXCAVACIÓ DE RASA PER A PAS D'INSTAL·LACIONS**

---

- Grau de dificultat associat a la presència d'elements externs a l'actuació: - Sense afectació per serveis o elements de mobiliari urbà: actuacions sense serveis (canalitzacions d'aigua, semàfors, enllumenat, etc.) ni elements urbans de grans dimensions (marquesines, mòduls d'aparcament de bicicletes, etc.) que interfereixin (o que puguin interferir) en les tasques - Amb afectació per serveis o elements de mobiliari urbà: actuacions amb serveis (canalitzacions d'aigua, semàfors, enllumenat, etc.) o elements urbans de grans dimensions (marquesines, mòduls d'aparcament de bicicletes, etc.) que interfereixin en les tasques.

- Grau de dificultat associat a l'abast de l'actuació

L'execució de la unitat d'obra inclou les operacions següents:

- Preparació de la zona de treball
- Situació dels punts topogràfics exteriors a l'excavació
- Replanteig de la zona a excavar i determinació de l'ordre d'execució de les dames si és el cas
- Excavació de les terres
- Càrrega de les terres sobre camió, contenidor, o formació de cavallons a la vora de la rasa, segons indiqui la partida d'obra

### **CONDICIONS GENERALS:**

Es considera terreny fluix, el capaç de ser foradat amb pala, que té un assaig SPT < 20.

Es considera terreny compacte, el capaç de ser foradat amb pic (no amb pala), que té un assaig SPT entre 20 i 50.

Es considera terreny de trànsit, el capaç de ser foradat amb màquina o escarificadora (no amb pic), que té un assaig SPT > 50 sense rebot.

Es considera terreny no classificat, des del capaç de ser foradat amb pala, que té un assaig SPT < 20, fins al capaç de ser foradat amb màquina o escarificadora (no amb pic), que té un assaig SPT > 50 sense rebot.

Es considera roca la que pot ser foradada amb compressor (no amb màquina), que té un rebot a l'assaig SPT.

L'element excavat ha de tenir la forma i les dimensions especificades en la DT, o en el seu defecte, les que determini la DF.

El fons de l'excavació ha de quedar anivellat.

El fons de l'excavació no ha de tenir material engrunat o fluix i les esquerdes i els forats han de quedar reblerts.

Els talussos perimetrals han de ser els fixats per la DF.

Els talussos han de tenir el pendent especificat a la DT.

La qualitat de terreny del fons de l'excavació requereix l'aprovació explícita de la DF.

Toleràncies d'execució:

- Dimensions:  $\pm 5\%$ ,  $\pm 50$  mm
- Planor:  $\pm 40$  mm/m
- Replanteig:  $< 0,25\%$ ,  $\pm 100$  mm
- Nivells:  $\pm 50$  mm
- Aplomat o talús de les cares laterals:  $\pm 2^\circ$

### **2.- CONDICIONS DEL PROCÉS D'EXECUCIÓ**

#### **CONDICIONS GENERALS:**

No s'ha de treballar amb pluja, neu o vent superior als 60 km/h.

S'han de protegir els elements de servei públic que puguin resultar afectats per les obres.

S'han d'eliminar els elements que puguin entorpir els treballs d'execució de la partida.

S'ha de seguir l'ordre dels treballs previst per la DF.

Abans de començar els treballs, es farà un replanteig previ que ha de ser aprovat per la DF.

Hi ha d'haver punts fixos de referència exteriors a la zona de treball, als quals s'hi han de referir totes les lectures topogràfiques.

Si cal fer rampes per accedir a la zona de treball, han de tenir les característiques següents:

- Amplària:  $\geq 4,5$  m
- Pendent - Trams rectes:  $\leq 12\%$  - Corbes:  $\leq 8\%$  - Trams abans de sortir a la via de llargària  $\geq 6$  m:  $\leq 6\%$
- El talús ha de ser fixat per la DF.

Cal extreure les roques suspeses, les terres i els materials amb perill de desprendiment.

No s'han d'acumular terres o materials a la vora de l'excavació.

No s'ha de treballar simultàniament en zones superposades.

S'ha d'estrebar sempre que consti al projecte i quan ho determini la DF. L'estrebada ha de complir les especificacions fixades al seu plec de condicions.

S'han d'estrebar els terrenys engrunats i quan, en fondàries superiors a 1,30 m, es doni algun dels casos següents:

- S'hagi de treballar a dins
- Es treballi en una zona immediata que pugui resultar afectada per una possible esllavissada
- Hagi de quedar oberta en acabar la jornada de treball

També sempre que, per altres causes (càrregues veïnes, etc.) ho determini la DF.

S'ha de preveure un sistema de desguàs per tal d'evitar acumulació d'aigua dins l'excavació.

S'ha d'impedir l'entrada d'aigües superficials.

Si apareix aigua en l'excavació s'han de prendre les mesures necessàries per esgotar-la.

Els esgotaments s'han de fer sense comprometre l'estabilitat dels talussos i les obres veïnes, i s'han de mantenir mentre durin els treballs de fonamentació. Caldrà verificar en terrenys argilosos, si cal fer un sanejament del fons de l'excavació.

Els treballs s'han de fer de manera que molestin el mínim als possibles afectats.

En cas d'imprevistos (terrenys inundats, olors de gas, restes de construccions, etc.) s'han de suspendre els treballs i avisar la DF.

## **Plecs de Condicions**

Pressupost : **EXCAVACIÓ DE RASA PER A PAS D'INSTAL·LACIONS**

---

No s'ha de rebutjar cap material obtingut de l'excavació sense l'autorització expressa de la DF.

S'ha d'evitar la formació de pols, pel que cal regar les parts que s'hagin de carregar.

L'operació de càrrega s'ha de fer amb les precaucions necessàries per a aconseguir unes condicions de seguretat suficients.

S'ha de complir la normativa vigent en matèria mediambiental, de seguretat i salut i d'emmagatzematge i transport de productes de construcció.

Les terres s'han de treure de dalt a baix sense soscavar-les.

L'aportació de terres per a correcció de nivells ha de ser la mínima possible, de les mateixes existents i de compactat igual.

S'ha de tenir en compte el sentit d'estratificació de les roques.

S'han de mantenir els dispositius de desguàs necessaris, per tal de captar i reconduir els corrents d'aigua interns, en els talussos.

### **3.- UNITAT I CRITERI D'AMIDAMENT**

m3 de volum excavat segons les especificacions de la DT, amidat com a diferència entre els perfils transversals del terreny aixecats abans de començar les obres i els perfils teòrics assenyalats als plànols, amb les modificacions aprovades per la DF.

No s'ha d'abonar l'excés d'excavació que s'hagi produït sense l'autorització de la DF, ni la càrrega i el transport del material ni els treballs que calguin per a reomplir-lo.

Inclou la càrrega, allisada de talussos, esgotaments per pluja o inundació i quantes operacions faci falta per a una correcta execució de les obres.

També estan inclosos en el preu el manteniment dels camins de comunicació entre el desmunt i les zones on han d'anar les terres, la seva creació, i la seva eliminació, si s'escau.

Tan sols s'han d'abonar els esllavissaments no provocats, sempre que s'hagin observat totes les prescripcions relatives a excavacions, entibacions i voladures.

### **4.- NORMATIVA DE COMPLIMENT OBLIGATORI**

OBRES D'EDIFICACIÓ:

Documento Básico de Seguridad estructural de cimientos DB-SE-C, parte II del CTE, aprobado por el Real Decreto 314/2006.

## **P2241- REPÀS I PICONATGE DE RASA, ESPLANADA O CAIXA DE PAVIMENT**

### **SPB**

#### **1.- DEFINICIÓ I CONDICIONS DE LES PARTIDES D'OBRA EXECUTADES**

Conjunt d'operacions necessàries per a aconseguir l'acabat geomètric de l'element.

S'han considerat els elements següents:

- Sòl de rasa
- Esplanada
- Caixa de paviment

L'execució de la unitat d'obra inclou les operacions següents:

- Preparació de la zona de treball (no inclou entibació)
- Situació dels punts topogràfics
- Execució del repàs
- Compactació de les terres, en el seu cas

CONDICIONS GENERALS:

El repàs s'ha de fer poc abans de completar l'element.

El fons ha de quedar horitzontal, pla i anivellat.

L'acord entre el sòl i els paraments de la rasa ha de formar un angle recte.

L'aportació de terres per a correccions de nivell ha de ser mínima, de les mateixes existents i d'igual compactat.

Toleràncies d'execució:

- Horitzontalitat prevista:  $\pm 20$  mm/m
- Planor:  $\pm 20$  mm/m
- Nivells:  $\pm 50$  mm

#### **2.- CONDICIONS DEL PROCÉS D'EXECUCIÓ**

La qualitat del terreny després del repàs, necessita l'aprovació explícita de la DF.

En cas d'imprevistos (terrenys inundats, olors de gas, restes de construccions, etc.) s'han de suspendre els treballs i avisar la DF.

#### **3.- UNITAT I CRITERI D'AMIDAMENT**

m2 de superfície amidada segons les especificacions de la DT.

#### **4.- NORMATIVA DE COMPLIMENT OBLIGATORI**

No hi ha normativa de compliment obligatori.

## **P2258- TERRAPLENAT I PICONATGE DE TERRAPLENS, RASES I POUS**

### **SPB**

#### **1.- DEFINICIÓ I CONDICIONS DE LES PARTIDES D'OBRA EXECUTADES**

Operacions d'estesa de terres o granulats, i compactació si es el cas, per al reblert de rases, forats d'excavacions o esplanades que han d'augmentar la seva cota d'acabat, i operacions de correcció de la superfície del fons d'una excavació, prèviament al seu reblert.

## **Plec de Condicions**

Pressupost : *TERRAPLENAT I PICONATGE DE TERRAPLENS, RASES I POUS*

---

S'han considerat els tipus següents:

- Terraplenat i piconatge amb terres adequades d'esplanades
- Terraplenat i piconatge en rases i pous, amb terres adequades

En actuacions de reparació, s'han considerat els graus de dificultat següents:

- Grau de dificultat associat a la mobilitat en l'actuació: - Sense dificultat de mobilitat: actuacions en què hi ha una interferència pròpia de l'entorn on es desenvolupen. - Amb dificultat de mobilitat: actuacions en entorns amb dificultat de mobilitat i/o amb el material aplegat lluny de la zona de treball: - Actuacions amb dificultat d'accessibilitat, per la poca mobilitat de la maquinària, per l'elevada presència de guals particulars i passos de vianants, per la impossibilitat d'ubicar una plataforma de treball lateral, per la impossibilitat d'ocupació de la calçada per fer l'aplec de materials que impliqui fer l'actuació per fases per tal de mantenir el pas de vianants i/o per estar en una zona amb tràfic rodant important - Actuacions en les què els materials estan aplegats lluny de la zona de treball per manca d'espai en la proximitat d'on s'executen les tasques.
- Grau de dificultat associat a l'àmbit de l'actuació en funció de l'amplària de la vorera, calçada o plataforma única
- Grau de dificultat associat a la presència d'elements externs a l'actuació: - Sense afectació per serveis o elements de mobiliari urbà: actuacions sense serveis (canalitzacions d'aigua, semàfors, enllumenat, etc.) ni elements urbans de grans dimensions (marquesines, mòduls d'aparcament de bicicletes, etc.) que interfereixin (o que puguin interferir) en les tasques - Amb afectació per serveis o elements de mobiliari urbà: actuacions amb serveis (canalitzacions d'aigua, semàfors, enllumenat, etc.) o elements urbans de grans dimensions (marquesines, mòduls d'aparcament de bicicletes, etc) que interfereixen en les tasques.
- Grau de dificultat associat a l'abast de l'actuació

L'execució de la unitat d'obra inclou les operacions següents:

Terraplenat i piconatge de terres o reblert de rases:

- Preparació de la zona de treball
- Situació dels punts topogràfics
- Aportació del material si es tracta de graves, tot-u o granulats reciclats
- Reblert de les rases per tongades del gruix indicat
- Compactació de les terres o sorres

TERRAPLENAT I PICONATGE O REBLERT DE RASES:

Conjunt d'operacions d'estesa i compactació de terres adequades o sorres, per a aconseguir una plataforma amb terres superposades, o el reblert d'una rasa.

El material s'ha d'estendre per tongades successives sensiblement paral·leles a la rasant final.

El gruix de la tongada ha de ser uniforme i ha de permetre la compactació prevista d'acord amb els mitjans que s'utilitzin.

El material que s'utilitzi ha de complir les especificacions fixades en el plec de condicions corresponent.

En tota la superfície s'ha d'arribar, com a mínim, al grau de compactació previst expressat com a percentatge sobre la densitat màxima obtinguda en l'assaig Pròctor Modificat (UNE 103501).

### **2.- CONDICIONS DEL PROCÉS D'EXECUCIÓ**

TERRAPLENAT, REBLERT O ESTESA:

S'han de suspendre els treballs en cas de pluja o quan la temperatura ambient sigui inferior a:

- 0°C en reblert o estesa de grava
- 2°C en terraplenat amb terres adequades

S'han de mantenir els pendents i els dispositius de drenatge necessaris per a evitar entollaments.

A les vores amb estructures de contenció la compactació s'ha de fer amb piconadora manual (picadora de granota).

No s'ha de treballar simultàniament en capes superposades.

Després de pluges no s'ha d'estendre una altra tongada fins que l'última no s'hagi eixugat.

S'han de protegir els elements de servei públic que puguin resultar afectats per les obres.

### **3.- UNITAT I CRITERI D'AMIDAMENT**

TERRAPLENAT, REBLERT O ESTESA:

m<sup>3</sup> de volum amidat segons les especificacions de la DT.

La partida d'obra inclou el subministrament i aportació del material en cas de graves, tot-u o material provinent del reciclatge de residus de la construcció, i no està inclòs en cas de que es tracti de terres.

### **4.- NORMATIVA DE COMPLIMENT OBLIGATORI**

Documento Básico de Seguridad estructural de cimientos DB-SE-C, parte II del CTE, aprobado por el Real Decreto 314/2006.

## **P2A0- SUBMINISTRAMENT DE TERRES D'APORTACIÓ**

### **SPB**

#### **1.- DEFINICIÓ I CONDICIONS DE LES PARTIDES D'OBRA EXECUTADES**

Subministrament de terra d'aportació seleccionada, adequada o tolerable.

CONDICIONS GENERALS:

Les terres han de complir les especificacions del seu plec de condicions en funció del seu ús, i cal que tinguin l'aprovació de la DF.

#### **2.- CONDICIONS DEL PROCÉS D'EXECUCIÓ**

No hi han condicions específiques del procés d'execució.

## **Plecs de Condicions**

Pressupost : *SUBMINISTRAMENT DE TERRES D'APORTACIÓ*

---

### 3.- UNITAT I CRITERI D'AMIDAMENT

m3 de volum amidat segons les especificacions de la DT.

Es considera un increment per esponjament, respecte al volum teòric excavat, amb els criteris següents:

- Excavacions en terreny fluix: 15%
- Excavacions en terreny compacte: 20%
- Excavacions en terreny de trànsit: 25%
- Excavacions en roca: 25%

### 4.- NORMATIVA DE COMPLIMENT OBLIGATORI

No hi ha normativa de compliment obligatori.

## **P2R4- CÀRREGA I TRANSPORT DE MATERIAL D'EXCAVACIÓ FORA DE L'OBRA**

### **SPB**

#### 1.- DEFINICIÓ I CONDICIONS DE LES PARTIDES D'OBRA EXECUTADES

Operacions destinades a la gestió dels residus generats en l'obra: residu de construcció o demolició o material d'excavació.

S'han considerat les operacions següents:

- Transport o càrrega i transport del residu: material procedent d'excavació o residu de construcció o demolició
- Subministrament i recollida del contenidor dels residus

#### CÀRREGA I TRANSPORT DE MATERIAL D'EXCAVACIÓ I RESIDUS:

L'operació de càrrega s'ha de fer amb les precaucions necessàries per aconseguir unes condicions de seguretat suficients.

S'ha d'evitar que es barregin terres no contaminades procedents d'excavació no contaminats amb altres residus d'enderroc, o terres contaminades.

Els vehicles de transport han de portar els elements adequats a fi d'evitar alteracions perjudicials del material.

El contenidor ha d'estar adaptat al material que ha de transportar.

El trajecte que s'ha de recórrer ha de complir les condicions d'amplària lliure i de pendent adequades a la maquinària que s'utilitzi.

#### TRANSPORT DINS DE LA OBRA:

Transport de terres i material d'excavació o del rebaix, o residus de la construcció, entre dos punts de la mateixa obra.

Les àrees d'abocada han de ser les que defineixi el "Pla de Gestió de Residus de la Construcció i Enderrocs" de l'obra.

L'abocada s'ha de fer al lloc i amb el gruix de capa indicats al "Pla de Gestió de Residus de la Construcció i els Enderrocs" de l'obra.

Les terres han de complir les especificacions del seu plec de condicions en funció del seu ús, i cal que tinguin l'aprovació de la DF.

#### TRANSPORT DE MATERIAL D'EXCAVACIÓ NO CONTAMINAT A ALTRE OBRA O CENTRE DE VALORITZACIÓ:

Els materials procedents de la excavació no contaminats es poden transportar a altre obra o a una instal·lació registrada de valorització per reutilitzar-los posteriorment.

Els materials procedents d'excavació no contaminats no poden contenir materials no naturals com ara restes de formigó, ceràmica, metalls, plàstics, fustes etc.

No poden procedir de sols que hagin suportat activitats potencialment contaminants definides al Real Decreto 9/2005 de 14 de gener, o presentin indicis d'estar contaminats.

El contractista ha de lliurar al promotor un certificat on s'indiqui, com a mínim:

- Identificació del productor de les terres
- Identificació de l'obra de la qual provenen les terres i en el seu cas, el número de llicència d'obra
- Quantitat en t i m3 de terres i la seva codificació segons codi LER
- Identificació de les persones o entitats jurídiques que han rebut les terres per la seva valorització.

#### TRANSPORT A INSTAL·LACIÓ EXTERNA DE GESTIÓ DE RESIDUS:

El material de rebuig que el "Pla de Gestió de Residus de la Construcció i els Enderrocs" i el que la DF no accepti per a reutilitzar en obra, s'ha de transportar a una instal·lació externa autoritzada, per tal de rebre el tractament definitiu.

El contractista ha de lliurar al promotor un certificat on s'indiqui, com a mínim:

- Identificació del productor dels residus
- Identificació del posseïdor dels residus
- Identificació de l'obra de la qual prové el residu i en el seu cas, el número de llicència d'obra
- Identificació del gestor autoritzat que ha rebut el residu i si aquest no fa la gestió de valorització o eliminació final del residu, la identificació, cal indicar també qui farà aquesta gestió
- Quantitat en t i m3 del residu gestionat i la seva codificació segons codi LER

#### 2.- CONDICIONS DEL PROCÉS D'EXECUCIÓ

##### CÀRREGA I TRANSPORT DE MATERIAL D'EXCAVACIÓ I RESIDUS:

El transport s'ha de realitzar en un vehicle adequat, per al material que es desitgi transportar, proveït dels elements que calen per al seu desplaçament correcte.

El material d'excavació no contaminat que es vulgui utilitzar en reblerts a l'obra o fora de la mateixa, no s'ha de barrejar amb altres residus en cap moment.

Durant el transport s'ha de protegir el material de manera que no es produeixin pèrdues en els trajectes utilitzats.

##### RESIDUS DE LA CONSTRUCCIÓ:

## **Plec de Condicions**

Pressupost : **CÀRREGA I TRANSPORT DE MATERIAL D'EXCAVACIÓ FORA DE L'OBRA**

---

La manipulació dels materials s'ha de fer amb les proteccions adequades a la perillositat del mateix.

### **3.- UNITAT I CRITERI D'AMIDAMENT**

#### **TRANSPORT DE MATERIAL D'EXCAVACIÓ O RESIDUS:**

m3 de volum amidat amb el criteri de la partida d'obra d'excavació que li correspongui, incrementat amb el coeficient d'esponjament indicat en el plec de condicions tècniques, o qualsevol altre acceptat prèviament i expressament per la DF.

La unitat d'obra no inclou les despeses d'abocament ni de manteniment de l'abocador.

#### **TERRES:**

Es considera un increment per esponjament, respecte al volum teòric excavat, amb els criteris següents:

- Excavacions en terreny flux: 15%
- Excavacions en terreny compacte: 20%
- Excavacions en terreny de trànsit: 25%
- Excavacions en roca: 25%

### **4.- NORMATIVA DE COMPLIMENT OBLIGATORI**

Real Decreto 105/2008, de 1 de febrero, por el que se regula la producción y gestión de los residuos de construcción y demolición.

Decret Legislatiu 1/2009, de 21 de juliol, pel qual s'aprova el Text refós de la Llei reguladora dels residus.

Ley 7/2022, de 8 de abril, de residuos y suelos contaminados para una economía circular.

Orden APM/1007/2017, de 10 de octubre, sobre normas generales de valorización de materiales naturales excavados para su utilización en operaciones de relleno y obras distintas a aquéllas en las que se generaron.

Decret 89/2010, de 29 de juny, pel qual s'aprova el Programa de gestió de residus de la construcció de Catalunya (PROGROC), es regula la producció i gestió dels residus de la construcció i demolició, i el cànon sobre la deposició controlada dels residus de la construcció.

Real Decreto 553/2020, de 2 de junio, por el que se regula el traslado de residuos en el interior del territorio del Estado.

Decret 152/2017, de 17 d'octubre, sobre la classificació, la codificació i les vies de gestió dels residus a Catalunya.

## **P2R6- CÀRREGA I TRANSPORT DE RESIDUS A INSTAL·LACIÓ AUTORITZADA**

### **SPB**

#### **1.- DEFINICIÓ I CONDICIONS DE LES PARTIDES D'OBRA EXECUTADES**

Operacions destinades a la gestió dels residus generats en l'obra: residu de construcció o demolició o material d'excavació.

S'han considerat les operacions següents:

- Transport o càrrega i transport del residu: material procedent d'excavació o residu de construcció o demolició
- Subministrament i recollida del contenidor dels residus

#### **CÀRREGA I TRANSPORT DE MATERIAL D'EXCAVACIÓ I RESIDUS:**

L'operació de càrrega s'ha de fer amb les precaucions necessàries per aconseguir unes condicions de seguretat suficients.

S'ha d'evitar que es barregin terres no contaminades procedents d'excavació no contaminats amb altres residus d'enderroc, o terres contaminades.

Els vehicles de transport han de portar els elements adequats a fi d'evitar alteracions perjudicials del material.

El contenidor ha d'estar adaptat al material que ha de transportar.

El trajecte que s'ha de recórrer ha de complir les condicions d'amplària lliure i de pendent adequades a la maquinària que s'utilitzi.

#### **TRANSPORT DINS DE LA OBRA:**

Transport de terres i material d'excavació o del rebaix, o residus de la construcció, entre dos punts de la mateixa obra.

Les àrees d'abocada han de ser les que defineix i el "Pla de Gestió de Residus de la Construcció i Enderrocs" de l'obra.

L'abocada s'ha de fer al lloc i amb el gruix de capa indicats al "Pla de Gestió de Residus de la Construcció i els Enderrocs" de l'obra.

Les terres han de complir les especificacions del seu plec de condicions en funció del seu ús, i cal que tinguin l'aprovació de la DF.

#### **TRANSPORT A INSTAL·LACIÓ EXTERNA DE GESTIÓ DE RESIDUS:**

El material de rebuig que el "Pla de Gestió de Residus de la Construcció i els Enderrocs" i el que la DF no accepti per a reutilitzar en obra, s'ha de transportar a una instal·lació externa autoritzada, per tal de rebre el tractament definitiu.

El contractista ha de lliurar al promotor un certificat on s'indiqui, com a mínim:

- Identificació del productor dels residus
- Identificació del posseïdor dels residus
- Identificació de l'obra de la qual prové el residu i en el seu cas, el número de llicència d'obra
- Identificació del gestor autoritzat que ha rebut el residu i si aquest no fa la gestió de valorització o eliminació final del residu, la identificació, cal indicar també qui farà aquesta gestió
- Quantitat en t i m3 del residu gestionat i la seva codificació segons codi LER

#### **2.- CONDICIONS DEL PROCÉS D'EXECUCIÓ**

##### **CÀRREGA I TRANSPORT DE MATERIAL D'EXCAVACIÓ I RESIDUS:**

El transport s'ha de realitzar en un vehicle adequat per al material que es desitgi transportar, proveït dels elements que calen per al seu desplaçament correcte.

Durant el transport s'ha de protegir el material de manera que no es produeixin pèrdues en els trajectes utilitzats.

##### **RESIDUS DE LA CONSTRUCCIÓ:**

La manipulació dels materials s'ha de fer amb les proteccions adequades a la perillositat del mateix.

## **Plec de Condicions**

Pressupost : **CÀRREGA I TRANSPORT DE RESIDUS A INSTAL·LACIÓ AUTORITZADA**

---

### 3.- UNITAT I CRITERI D'AMIDAMENT

#### TRANSPORT DE MATERIAL D'EXCAVACIÓ O RESIDUS:

m3 de volum amidat amb el criteri de la partida d'obra d'excavació que li correspongui, incrementat amb el coeficient d'esponjament indicat en el plec de condicions tècniques, o qualsevol altre acceptat prèviament i expressament per la DF.

La unitat d'obra no inclou les despeses d'abocament ni de manteniment de l'abocador.

#### RESIDUS DE LA CONSTRUCCIÓ:

Es considera un increment per esponjament d'un 35%.

### 4.- NORMATIVA DE COMPLIMENT OBLIGATORI

Real Decreto 105/2008, de 1 de febrero, por el que se regula la producción y gestión de los residuos de construcción y demolición.

Decret Legislatiu 1/2009, de 21 de juliol, pel qual s'aprova el Text refós de la Llei reguladora dels residus.

Ley 7/2022, de 8 de abril, de residuos y suelos contaminados para una economía circular.

Real Decreto 108/1991, de 1 de febrero, sobre la prevención y reducción de la contaminación del medio ambiente producida por el amianto.

Decret 89/2010, de 29 de juny, pel qual s'aprova el Programa de gestió de residus de la construcció de Catalunya (PROGROC), es regula la producció i gestió dels residus de la construcció i demolició, i el cànon sobre la deposició controlada dels residus de la construcció.

Real Decreto 553/2020, de 2 de junio, por el que se regula el traslado de residuos en el interior del territorio del Estado.

Decret 152/2017, de 17 d'octubre, sobre la classificació, la codificació i les vies de gestió dels residus a Catalunya.

## **P2RA- DISPOSICIÓ DE RESIDUS INSTAL·LACIÓ AUTORITZADA**

### **SPB**

#### 1.- DEFINICIÓ I CONDICIONS DE LES PARTIDES D'OBRA EXECUTADES

Operacions destinades a la gestió dels residus generats en l'obra: residu de construcció o demolició o material d'excavació.

S'han considerat les operacions següents:

- Deposició del residu no reutilitzat en la instal·lació autoritzada de gestió on se li aplicarà el tractament de valorització, selecció i emmagatzematge o eliminació

- Deposició controlada a dipòsit autoritzat de residus d'amiant-ciment, amb codi LER 170605.

- Deposició controlada a dipòsit autoritzat de residus d'amiant friable o en pols, amb codi LER 170601

En cas d'amiant el material s'ha de transportar a una instal·lació externa autoritzada, per tal de rebre el tractament definitiu, d'acord amb l'especificat al Pla de treball i al Pla de gestió de residus.

El contractista ha de lliurar al promotor un certificat on s'indiqui, com a mínim:

- Identificació del productor dels residus

- Identificació del posseïdor dels residus

- Identificació de l'obra de la qual prové el residu i en el seu cas, el número de llicència d'obra

- Identificació del gestor autoritzat que ha rebut el residu i si aquest no fa la gestió de valorització o eliminació final del residu, la identificació, cal indicar també qui farà aquesta gestió

- Quantitat en t i m3 del residu gestionat i la seva codificació segons codi LER

#### DISPOSICIÓ DE RESIDUS:

Cada fracció s'ha de dipositar al lloc adequat legalment autoritzat per a que se li apliqui el tipus de tractament especificat en la DT: valorització, emmagatzematge o eliminació.

#### 2.- CONDICIONS DEL PROCÉS D'EXECUCIÓ

##### RESIDUS DE LA CONSTRUCCIÓ:

La manipulació dels materials s'ha de fer amb les proteccions adequades a la perillositat del mateix.

### 3.- UNITAT I CRITERI D'AMIDAMENT

#### DISPOSICIÓ DE RESIDUS DE CONSTRUCCIÓ O DEMOLICIÓ INERTS O NO ESPECIALS I DE MATERIAL D'EXCAVACIÓ:

m3 de volum de cada tipus de residu dipositat a l'abocador o centre de recollida corresponent

#### DISPOSICIÓ DE RESIDUS DE CONSTRUCCIÓ O DEMOLICIÓ ESPECIALS:

kg de pes de cada tipus de residu dipositat a l'abocador o centre de recollida corresponent

#### DISPOSICIÓ DE RESIDUS:

La unitat d'obra inclou totes les despeses per la disposició de cada tipus de residu al centre corresponent.

Inclou el cànon d'abocament del residu a dipòsit controlat segons el que determina la Llei 8/2008, el pagament del qual queda suspès segons la Llei 7/2011.

La empresa receptora del residu ha de facilitar al constructor la informació necessària per complimentar el certificat de disposició de residus, d'acord amb l'article 5.3 del REAL DECRETO 105/2008.

### 4.- NORMATIVA DE COMPLIMENT OBLIGATORI

Real Decreto 105/2008, de 1 de febrero, por el que se regula la producción y gestión de los residuos de construcción y demolición.

Decret Legislatiu 1/2009, de 21 de juliol, pel qual s'aprova el Text refós de la Llei reguladora dels residus.

Ley 7/2022, de 8 de abril, de residuos y suelos contaminados para una economía circular.

Real Decreto 108/1991, de 1 de febrero, sobre la prevención y reducción de la contaminación del medio ambiente producida por el amianto.

Llei 8/2008, del 10 de juliol, de finançament de les infraestructures de gestió dels residus i dels cànon sobre la disposició del rebuig dels residus.

## **Plecs de Condicions**

Pressupost : **DISPOSICIÓ DE RESIDUS INSTAL·LACIÓ AUTORITZADA**

---

Llei 7/2011, del 27 de juliol, de mesures fiscals i financeres.

Decret 89/2010, de 29 de juny, pel qual s'aprova el Programa de gestió de residus de la construcció de Catalunya (PROGROC), es regula la producció i gestió dels residus de la construcció i demolició, i el cànon sobre la deposició controlada dels residus de la construcció.

Decret 152/2017, de 17 d'octubre, sobre la classificació, la codificació i les vies de gestió dels residus a Catalunya.

Real Decreto 396/2006, de 31 de marzo. por el que se establecen las disposiciones mínimas de seguridad y salud aplicables a los trabajos con riesgo de exposición al amianto.

### **P446- ELEMENT D'ANCORATGE, COL·LOCAT**

#### **SPB**

##### **1.- DEFINICIÓ I CONDICIONS DE LES PARTIDES D'OBRA EXECUTADES**

Formació d'elements estructurals amb perfils normalitzats d'acer, utilitzats directament o formant peces compostes.

S'han considerat els elements següents:

- Elements d'ancoratge

S'han considerat els tipus de perfils següents:

- Perfils d'acer laminat en calent, de les sèries IPN, IPE, HEA, HEB, HEM o UPN, d'acer S275JR, S275J0, S275J2, S355JR, S355J0 o S355J2, segons CÒDIGO ESTRUCTURAL (RD 470/2021), UNE-EN 10025-2

- Perfils d'acer laminat en calent de les sèries L, LD, T, rodó, quadrat, rectangular o planxa, d'acer S275JR, S275J0, S275J2, S355JR, S355J0 o S355J2, segons CÒDIGO ESTRUCTURAL (RD 470/2021), UNE-EN 10025-2

- Perfils foradats d'acer laminat en calent de les sèries rodó, quadrat o rectangular d'acer S275J0H o S355J2H, segons CÒDIGO ESTRUCTURAL (RD 470/2021), UNE-EN 10210-1

- Perfils foradats conformats en fred de les sèries rodó, quadrat o rectangular d'acer S275J0H o S355J2H, segons CÒDIGO ESTRUCTURAL (RD 470/2021), UNE-EN 10219-1

- Perfils conformats en fred, de les sèries L, LD, U, C, Z, o Omega, d'acer S235JRC, segons CÒDIGO ESTRUCTURAL (RD 470/2021), UNE-EN 10025-2

S'han considerat els acabats superficials següents:

- Pintat amb una capa d'emprimació antioxidant

- Galvanitzat

S'han considerat els tipus de col·locació següents:

- Col·locació amb soldadura

- Col·locació amb cargols

- Col·locació sobre obres de fàbrica o de formigó, recolzats o encastats

L'execució de la unitat d'obra inclou les operacions següents:

- Preparació de la zona de treball

- Replanteig i marcat dels eixos

- Col·locació i fixació provisional de la peça

- Aplomat i anivellació definitius

- Execució de les unions, en el seu cas

- Comprovació final de l'aploamat i dels nivells

##### **CONDICIONS GENERALS:**

Els materials utilitzats han de tenir la qualitat establerta a la DT. No s'han de fer modificacions sense autorització de la DF encara que suposin un increment de les característiques mecàniques.

La peça ha d'estar col·locada a la posició indicada a la DT, amb les modificacions aprovades per la DF.

La peça ha d'estar correctament aplomada i nivellada.

Quan la peça sigui composta, la disposició dels diferents elements de la peça, les seves dimensions, tipus d'acer i perfils s'han de correspondre amb les indicacions de la DT.

Cada component de l'estructura ha de dur una marca d'identificació que ha de ser visible després del muntatge. Aquesta marca no ha d'estar feta amb entalladura cisellada.

La marca d'identificació ha d'indicar l'orientació de muntatge del component estructural quan aquesta no es dedueix clarament de la seva forma.

Els elements de fixació, i les xapes, plaques petites i accessoris de muntatge han d'anar embalats i identificats adequadament.

L'element ha d'estar pintat amb una capa de protecció de pintura antioxidant, excepte si està galvanitzat.

Els cantells de les peces no han de tenir òxid adherit, rebaves, estries o irregularitats que dificultin el contacte amb l'element que s'han d'unir.

Si el perfil està galvanitzat, la col·locació de l'element no ha de produir desperfectes en el recobriments del zinc.

L'element no s'ha d'adreçar un cop col·locat definitivament.

No es permet rebllir amb soldadura els forats que han estat practicats a l'estructura per a disposar cargols provisionals de muntatge.

Toleràncies d'execució:

- En obres d'edificació: Límits establerts als apartats 11.1 i 11.2 del DB-SE A i a l'annex 16 del CODI ESTRUCTURAL.

- En obres d'enginyeria civil: Límits establerts a l'article 640.12 del PG3 i l'annex 16 del CODI ESTRUCTURAL.

##### **COL·LOCACIÓ AMB CARGOLS:**

S'utilitzaran cargols normalitzats d'acord a les normes recollides a la taula 85.2.b del CODI ESTRUCTURAL

## **Plecs de Condicions**

*Pressupost* : *ELEMENT D'ANCORATGE, COL·LOCAT*

---

Els cargols aixamfranats, cargols calibrats, perns articulats i els cargols hexagonals d'injecció s'han d'utilitzar seguint les instruccions del seu fabricant i han de complir els requisits addicionals establerts a l'article 85.2 del CODI ESTRUCTURAL.

La situació dels cargols a la unió ha de ser tal que redueixi la possibilitat de corrosió i pandeig local de les xapes, i ha de facilitar el muntatge i les inspeccions.

El diàmetre nominal mínim dels cargols ha de ser de 12 mm.

La rosca pot estar inclosa en el pla de tall, excepte en el cas que els cargols s'utilitzin com a calibrats.

Després del collat l'espiga del cargol ha de sobresortir de la rosca de la femella. Entre la superfície de recolzament de la femella i la part no roscada de l'espiga ha d'haver, com a mínim:

- En cargols pretesats: 4 filets complets més la sortida de la rosca
- En cargols sense pretesar: 1 filet complet més la sortida de la rosca

Les superfícies dels caps de cargols i femelles han d'estar perfectament planes i netes.

En els cargols col·locats en posició vertical, la femella ha d'estar situada per sota del cap del cargol.

En els forats rodons normals i amb cargols sense pretesar no és necessari utilitzar volanderes. Si s'utilitzen han d'anar sota el cap dels cargols, han de ser aixamfranades i el xamfrà ha d'estar situat en direcció al cap del cargol.

En els cargols pretesats, les volanderes han de ser planes endureïdes i han d'anar col·locades de la forma següent:

- Cargols 10.9: sota el cap del cargol i de la femella
- Cargols 8.8: sota de l'element que gira

Toleràncies d'execució:

- Franquícia màxima entre superfícies adjacents: - Si s'utilitzen cargols no pretesats: 2 mm - Si s'utilitzen cargols pretesats: 1 mm
- Diàmetre dels forats: - En obres d'edificació: Límits establerts a l'apartat 11.1 del DB-SE A i a l'article 93.2 del CODI ESTRUCTURAL - En obres d'enginyeria civil: Límits establerts als apartats 640.5.1.3 i 640.5.1.4 del PG3 i a l'article 93.2 del CODI ESTRUCTURAL.
- Posició dels forats: - En obres d'edificació: Límits establerts a l'apartat 11.1 del DB-SE A i a l'article 93.2 del CODI ESTRUCTURAL. - En obres d'enginyeria civil: Límits establerts a l'apartat 640.5.1.1 del PG3 i a l'article 93.2 del CODI ESTRUCTURAL.

**COL·LOCACIÓ AMB SOLDADURA:**

El material d'aportació utilitzat ha de ser apropiat als materials a soldar i al procediment de soldadura.

Les característiques mecàniques del material d'aportació han de ser superiors a les del material base.

En acers de resistència millorada a la corrosió atmosfèrica, la resistència a la corrosió del material d'aportació ha de ser equivalent a la del material base.

El plec de prescripcions tècniques particulars definirà el sistema de protecció enfront la corrosió.

Els mètodes de protecció podran ser:

- Metalització, segons l'UNE-EN ISO 2063.
- Galvanització en calent, segons l'UNE-EN ISO 1461.
- Sistemes de pintura, segons l'UNE-EN ISO 12944.

### **2.- CONDICIONS DEL PROCÉS D'EXECUCIÓ**

**CONDICIONS GENERALS:**

El constructor ha d'elaborar els plànols de taller i un programa de muntatge que han de ser aprovats per la DF abans d'iniciar els treballs en obra.

Qualsevol modificació durant els treballs ha d'aprovar-la la DF i reflectir-se posteriorment en els plànols de taller.

Els components estructurals s'han de manipular evitant que es produeixin deformacions permanents i procurant que els desperfectes superficials siguin mínims. Han d'anar protegits en els punts de subjecció.

Tot subconjunt estructural que durant les operacions de càrrega, transport, emmagatzematge i muntatge experimenti desperfectes, s'ha de reparar fins que sigui conforme.

Si durant el transport el material ha sofert desperfectes que no poden ser corregits o es preveu que després d'arreglar-los afectarà al seu treball estructural, la peça ha de ser substituïda.

Els components de l'estructura s'han d'emmagatzemar apilats sobre el terreny sense estar en contacte amb el terra i de forma que no es produeixi acumulació d'aigua.

El muntatge de l'estructura s'ha de fer d'acord amb el programa de muntatge i garantint la seguretat estructural en tot moment.

Durant les operacions de muntatge, l'estructura ha de resistir, en condicions de seguretat, les càrregues provisionals de muntatge i els efectes de les càrregues de vent.

Les traves i encastaments o subjeccions provisionals s'han de mantenir en la seva posició fins que l'avanç del muntatge permeti que puguin ser retirats de forma segura.

Les unions per a peces provisionals necessàries per al muntatge s'han de fer de forma que no debilitin l'estructura ni disminueixin la seva capacitat de servei.

La secció de l'element no ha de quedar disminuïda pels sistemes de muntatges utilitzats.

Els dispositius d'ancoratge provisionals s'han d'assegurar per a evitar que s'afuixin de forma involuntària.

Durant el procés de muntatge, el constructor ha de garantir que ninguna part de l'estructura estigui deformada o sobrecarregada permanentment per l'apilament de materials estructurals o per càrregues provisionals de muntatge.

Un cop muntada una part de l'estructura, s'ha d'alinejar al més aviat possible i immediatament després completar el cargolament.

No s'han de fer unions permanents fins que una part suficient de l'estructura no estigui ben alineada, anivellada, aplomada i unida provisionalment de manera que no es produeixin desplaçaments durant el muntatge o l'alineació posterior de la resta de l'estructura.

La preparació de les unions que s'hagin de realitzar a obra es farà a taller.

## **Plecs de Condicions**

Pressupost : *ELEMENT D'ANCORATGE, COL·LOCAT*

---

Els desperfectes que les operacions de magatzematge i manipulació ocasionin en l'acabat superficial de l'estructura s'han de reparar amb procediments adequats.

Es tindrà especial cura del drenatge de cobertes i façanes, així com s'evitaran zones on es pugui dipositar l'aigua de forma permanent.

Els elements de fixació i ancoratge disposaran de protecció adient a la classe d'exposició ambiental.

Per a la reparació de superfícies galvanitzades s'han d'utilitzar productes de pintura adequats aplicats sobre àrees que agafin, com a mínim, 10 mm de galvanització intacta.

Les parts que hagin de quedar de difícil accés després del seu muntatge han de rebre el tractament de protecció després de la inspecció i acceptació de la DF i abans del muntatge.

Les estructures amb planxes i peces primes conformades en fred s'executaran considerant els requisits addicionals de l'UNE-ENV 1090-2.

Les estructures amb acers d'alt límit elàstic s'executaran considerant els requisits addicionals de l'UNE-ENV 1090-3.

Les estructures amb gelosia de secció foradada s'executaran tenint en compte els requisits addicionals de l'UNE-ENV 1090-4.

### **COL·LOCACIÓ AMB CARGOLS:**

Els forats per als cargols s'han de fer amb perforadora mecànica. S'admet un altre procediment sempre que proporcioni un acabat equivalent.

Es permet l'execució de forats amb punxonatge sempre que es compleixin els requisits establerts a l'apartat 10.2.3 del DB-SE A en obres d'edificació o els establerts a l'apartat 640.5.1.1 del PG3 en obres d'enginyeria civil.

És recomanable que, sempre que sigui possible, es perforin d'un sol cop els forats que travessin dues o més peces.

Els forats allargats s'han de fer amb una operació de punxonatge, o amb la perforació o punxonatge de dos forats i posterior oxitall.

Després de perforar les peces i abans d'unir-les s'han d'eliminar les rebaves.

Els cargols i les femelles no s'han de soldar, a menys que així ho expliciti el plec de condicions tècniques particulars.

S'han de col·locar el nombre suficient de cargols de muntatge per assegurar la immobilitat de les peces armades i el contacte íntim de les peces d'unió.

Les femelles s'han de muntar de manera que la seva marca de designació sigui visible després del muntatge.

En els cargols sense pretesar, cada conjunt de cargol, femella i volandera(es) s'ha de collar fins arribar al "collat a tocar" sense sobretesar els cargols. En grups de cargols aquest procés s'ha de fer progressivament començant pels cargols situats al centre. Si és necessari s'han de fer cicles addicionals de collat.

Abans de començar el pretesat, els cargols pretesats d'un grup s'han de collar d'acord amb el que s'ha indicat per als cargols sense pretesar. Per a que el pretesat sigui uniforme s'han de fer cicles addicionals de collat.

S'han de retirar els conjunts de cargol pretesat, femella i volandera(es) que després de collats fins al pretesat mínim, s'aflixin.

El collat dels cargols pretesats s'ha de fer seguint un dels procediments següents:

- Mètode de la clau dinamomètrica.
- Mètode de la femella indicadora.
- Mètode convinat.

Les superfícies que han de transmetre esforços per fricció s'han de netejar d'olis amb netejadors químics. Després de la preparació i fins l'armat i cargolat s'han de protegir amb cobertes impermeables.

La zona sense revestir situada al voltant del perímetre de la unió amb cargols no s'ha de tractar fins que no s'hagi inspeccionat la unió.

### **COL·LOCACIÓ AMB SOLDADURA:**

Els procediments autoritzats per a realitzar unions soldades són:

- Per arc elèctric manual amb elèctrode revestit
- Per arc amb fil tubular, sense protecció gasosa
- Per arc submergit amb fil/filferro
- Per arc submergit amb elèctrode nu
- Per arc amb gas inert
- Per arc amb gas actiu
- Per arc amb fil tubular, amb protecció de gas actiu
- Per arc amb fil tubular, amb protecció de gas inert
- Per arc amb elèctrode de wolfram i gas inert
- Per arc de connectors

Les soldadures s'han de fer protegides dels efectes directes del vent, de la pluja i de la neu.

A l'obra i a disposició del personal encarregat de soldar hi ha d'haver un pla de soldatge, que ha d'incloure, com a mínim, els detalls, mida i tipus de les unions, especificacions dels tipus d'electròdes i preescalfament, seqüència de soldadura, limitacions a la soldadura discontinua i comprovacions intermèdies, girs o voltes de les peces necessàries per la soldadura, detall de les fixacions provisionals, disposicions en front l'esquinçament laminar, referència al pla d'inspecció i assaigs, i tots els requeriments per al identificació de les soldadures.

Les soldadures s'han de fer per soldadors certificats per un organisme acreditat i qualificats segons l'UNE-EN 287-1.

La coordinació de les tasques de soldadura s'ha de fer per soldadors qualificats i amb experiència amb el tipus d'operació que supervisen.

Abans de començar a soldar s'ha de verificar que les superfícies i vores a soldar són adequades al procés de soldadura i que estan lliures de fissures.

Totes les superfícies a soldar s'han de netejar de qualsevol material que pugui afectar negativament la qualitat de la soldadura o perjudicar el procés de soldatge. S'han de mantenir seques i lliures de condensacions.

Els components a soldar han d'estar correctament col·locats i fixos en la seva posició mitjançant dispositius adequats o soldadures de punteig, de manera que les unions a soldar siguin accessibles i visibles per al soldador. No s'han d'introduir soldadures addicionals.

El muntatge de l'estructura s'ha de fer de manera que les dimensions finals dels components estructurals estiguin dintre de les toleràncies establertes.

## **Plecs de Condicions**

Pressupost : *ELEMENT D'ANCORATGE, COL·LOCAT*

---

Els dispositius provisionals utilitzats per al muntatge de l'estructura, s'han de retirar sense fer malbé les peces.

Les soldadures provisionals s'han d'executar seguint les especificacions generals. S'han d'eliminar totes les soldadures de punteig que no s'incorporin a les soldadures finals.

Quan el tipus de material de l'acer i/o la velocitat de refredament puguin produir un enduriment de la zona tèrmicament afectada s'ha de considerar la utilització del precalentament. Aquest s'ha d'estendre 75 mm en cada component del metall base.

No s'ha d'accelerar el refredament de les soldadures amb mitjans artificials.

Els cordons de soldadura successius no han de produir osques.

Després de fer un cordó de soldadura i abans de fer el següent, cal netejar l'escòria per mitjà d'una picola i d'un raspall.

L'execució dels diferents tipus de soldadures s'ha de fer d'acord amb els requisits establerts a l'apartat 10.3.4 del DB-SE A i l'article 94 del CODI ESTRUCTURAL per a obres d'edificació o d'acord amb l'article 640.5.2 del PG3 i l'article 94 del CODI ESTRUCTURAL per a obres d'enginyeria civil.

No s'han d'utilitzar materials de protecció que perjudiquin la qualitat de la soldadura a menys de 150 mm de la zona a soldar.

Les soldadures i el metall base adjacent no s'han de pintar sense haver eliminat prèviament l'escòria.

### **3.- UNITAT I CRITERI D'AMIDAMENT**

BIGUES, BIGUETES, CORRETGES, ENCAVALLADES, LLINDES, PILARS, TRAVES, ELEMENTS D'ANCORATGE, ELEMENTS AUXILIARS:

kg de pes calculat segons les especificacions de la DT, d'acord amb els criteris següents:

- El pes unitari per al seu càlcul ha de ser el teòric
- Per a poder utilitzar un altre valor diferent del teòric, cal l'acceptació expressa de la DF.

Aquest criteri inclou les pèrdues de material corresponents a retalls.

### **4.- NORMATIVA DE COMPLIMENT OBLIGATORI**

OBRES D'EDIFICACIÓ:

Real Decreto 470/2021, de 29 de junio, por el que se aprueba el Código Estructural.

Real Decreto 314/2006, de 17 de marzo, por el que se aprueba el Código Técnico de la Edificación Parte 2. Documento Básico de Acero DB-SE-A.

\* UNE-ENV 1090-1:1997 Ejecución de estructuras de acero. Parte 1: Reglas generales y reglas para edificación.

OBRES D'ENGINYERIA CIVIL:

Real Decreto 470/2021, de 29 de junio, por el que se aprueba el Código Estructural.

Orden de 6 de febrero de 1976 por la que se aprueba el Pliego de Prescripciones Técnicas Generales para Obras de Carreteras y Puentes (PG-3).

### **5.- CONDICIONS DE CONTROL D'EXECUCIÓ I DE L'OBRA ACABADA**

CONTROL D'EXECUCIÓ. OPERACIONS DE CONTROL:

Abans de l'inici de l'execució, la DF verificarà que existeix un programa de control desenvolupat pel constructor, tant per als productes com per a l'execució.

Previ al subministrament, el constructor presentarà a la DF la següent documentació:

- creditació que el procés de muntatge al taller dels elements de l'estructura posseeix distintiu de qualitat reconegut.
- Acreditació que els productes d'acer posseeixen distintiu de qualitat reconegut.
- En processos de soldadura, certificats d'homologació dels soldadors segons UNE-EN 2871 i del procés de soldadura segons UNE-EN ISO 15614-1.

La DF comprovarà que els productes d'acer subministrats pel taller a l'obra, s'acompanyen de la seva fulla de subministrament, en cas que no es pugui realitzar la traçabilitat de la mateixa, aquesta serà rebutjada.

Prèvi a l'execució es fabricaran per a cada element i cada material a tallar, com a mínim quatre provetes, per part del control extern de l'entitat de control.

Es comprovarà que les dimensions dels elements elaborats al taller són les mateixes que les dels plànols de taller, considerant-se les toleràncies al plec de condicions.

Amb anterioritat a la fabricació, el constructor proposarà la seqüència d'armat i soldadura, aquesta haurà de ser aprovada per la DF.

Es marcaran les peces amb pintura segons plànols de taller, per identificar-les durant el muntatge al taller i a l'obra.

L'autocontrol del procés de muntatge inclourà com a mínim:

- Identificació dels elements.
- Situació dels eixos de simetria.
- Situació de les zones de suport contigües.
- Paral·lelisme d'ales i platabandes.
- Perpendicularitat d'ales i ànimes.
- Abonyegament, rectitud i planor d'ales i ànimes.
- Contraflexes.

La freqüència de comprovació serà del 100% per elements principals i del 25% per a elements secundaris.

La DF comprovarà amb antelació al muntatge la correspondència entre el projecte i els elements elaborats al taller, i la documentació del subministrament.

El constructor elaborarà la documentació corresponent al muntatge, aquesta serà aprovada per la DF, i com a mínim inclourà:

- Memòria de muntatge.
- Plànols de muntatge.
- Programa d'inspecció.

Es comprovarà la conformitat de totes les operacions de muntatge, especialment:

- L'ordre de cada operació.
- Eines utilitzades.
- Qualificació del personal.

## **Plec de Condicions**

*Pressupost* : *ELEMENT D'ANCORATGE, COL-LOCAT*

---

-Traçabilitat del sistema.

**UNIONS SOLDADES:**

Els soldadors hauran d'estar en disposició de la qualificació adient conforme a l'apartat 94.4.2 del CODI ESTRUCTURAL.

Cada soldador identificarà el seu treball amb marques personals no transferibles.

La soldadura es realitzarà segons l'apartat 94.4.1 del CODI ESTRUCTURAL, el constructor realitzarà el assajos i proves necessàries per establir el mètode de soldadura més adient.

Abans de realitzar la soldadura, es farà una inspecció de les peces a unir segons l'UNE-EN iso 17637.

Les inspeccions de les soldadures les realitzarà un inspector de soldadura de nivell 2 o persona autoritzada per la DF.

**UNIONS CARGOLADES:**

Es comprovaran els parells de serratge aplicats als cargols.

En el cas de cargols pretesats es comprovarà que l'esforç aplicat és superior al mínim establert.

**CONTROL D'EXECUCIÓ. CRITERIS DE PRESA DE MOSTRES:**

Els controls s'han de fer segons les indicacions de la DF.

La mesura de les longituds es farà amb regla o cinta metàl·lica, d'exactitud no menor de 0,1 mm en cada metre, i no menor que 0,1 per mil en longituds majors.

La mesura de les fletxes de les barres es realitzarà per comparació entre la directriu del perfil i la línia recta definida entre les seccions extremes materialitzada amb un filferro tesat.

**UNIONS SOLDADES:**

La DF determinarà les soldadures que han de ser objecte d'anàlisi.

Els percentatges indicats poden ser variats, segons criteris de la DF, en funció dels resultats de la inspecció visual realitzada i dels anàlisis anteriors.

**UNIONS CARGOLADES:**

La DF determinarà les unions que han de ser objecte d'anàlisi.

**CONTROL D'EXECUCIÓ. INTERPRETACIÓ DE RESULTATS I ACTUACIONS EN CAS D'INCOMPLIMENT:**

El taller de fabricació ha de disposar d'un control dimensional adequat.

Quan es sobrepassi alguna de les toleràncies especificades en algun control, es corregirà la implantació en obra. A més a més, s'augmentarà el control, en l'apartat incomplet, fins a un 20% d'unitats. Si encara es troben irregularitats, es faran les oportunes correccions i/o rebuigs i es farà el control sobre el 100 % de les unitats amb les oportunes actuacions segons el resultat.

**UNIONS SOLDADES:**

La qualificació dels defectes observats en les inspeccions visuals i en les realitzades per mètodes no destructius, es farà d'acord amb les especificacions fixades al Plec de Condicions Particulars de l'obra.

**CONTROL DE L'OBRA ACABADA. OPERACIONS DE CONTROL:**

Inspecció visual de la unitat acabada.

En l'estructura acabada han de realitzar-se, les comprovacions i proves de servei previstes en projecte i/o ordenades per DF conjuntament amb les exigides per la normativa vigent.

**UNIONS SOLDADES:**

En l'estructura acabada han de realitzar-se, les comprovacions i proves de servei previstes en projecte i/o ordenades per DF conjuntament amb les exigides per la normativa vigent.

Es controlaran tots els cordons de soldadura.

Les soldadures que durant el procés de fabricació resultin inaccessibles, seran inspeccionades amb anterioritat.

A l'autocontrol de les soldadures es comprovarà com a mínim:

-Inspecció visual de tots els cordons.

-Comprovacions mitjançant assajos no destructius.

Es realitzaran els següents assajos no destructius segons la norma EN12062

-Líquids penetrants(LP) segons UNE-EN 1289.

-Partícules magnètiques(PM), segons UNE-EN 1290.

-Ultrasons(US), segons UNE-EN 1714.

-Radiografies(RX), segons UNE-EN 12517.

A tots els punts on existeixin creuament de cordons de soldadura es realitzarà una radiografia adicional

Es realitzarà una inspecció mitjançant partícules magnètiques o líquids penetrants d'un 15% del total de la longitud de les soldadures en angle.

Es realitzarà una inspecció radiogràfica i ultrasònica de les soldadures a topar en planxes i unions en T quan aquestes siguin a topar.

Els criteris d'acceptació de les soldadures es basaran en l'UNE-EN ISO 5817.

**UNIONS CARGOLADES:**

La freqüència de comprovació serà del 100% per elements principals com bigues, i del 25% per a elements secundaris com rigiditzadors.

**CONTROL DE L'OBRA ACABADA. CRITERIS DE PRESA DE MOSTRES:**

Els controls s'han de fer segons les indicacions de la DF.

**CONTROL DE L'OBRA ACABADA. INTERPRETACIÓ DE RESULTATS I ACTUACIONS EN CAS D'INCOMPLIMENT:**

Correcció per part del contractista de les irregularitats observades.

**UNIONS SOLDADES:**

No s'acceptaran soldadures que no compleixin amb les especificacions.

## **Plec de Condicions**

Pressupost : *ELEMENT D'ANCORATGE, COL·LOCAT*

---

No s'acceptaran unions soldades que no compleixin amb els assaigs no destructius.

No s'acceptaran soldadures realitzades per soldadors no qualificats

### **P938- BASE DE TOT-U**

#### **SPB**

##### **1.- DEFINICIÓ I CONDICIONS DE LES PARTIDES D'OBRA EXECUTADES**

Subbases o bases de tot-u per a paviments.

En actuacions de reparació, s'han considerat els graus de dificultat següents:

- Grau de dificultat associat a la mobilitat en l'actuació: - Sense dificultat de mobilitat: actuacions en què hi ha una interferència pròpia de l'entorn on es desenvolupen. - Amb dificultat de mobilitat: actuacions en entorns amb dificultat de mobilitat i/o amb el material aplegat lluny de la zona de treball: - Actuacions amb dificultat d'accessibilitat, per la poca mobilitat de la maquinària, per l'elevada presència de guals particulars i passos de vianants, per la impossibilitat d'ubicar una plataforma de treball lateral, per la impossibilitat d'ocupació de la calçada per fer l'aplec de materials que impliqui fer l'actuació per fases per tal de mantenir el pas de vianants i/o per estar en una zona amb tràfic rodat important - Actuacions en les què els materials estan aplegats lluny de la zona de treball per manca d'espai en la proximitat d'on s'executen les tasques.
- Grau de dificultat associat a l'àmbit de l'actuació en funció de l'amplària de la vorera, calçada o plataforma única
- Grau de dificultat associat a la presència d'elements externs a l'actuació: - Sense afectació per serveis o elements de mobiliari urbà: actuacions sense serveis (canalitzacions d'aigua, semàfors, enllumenat, etc.) ni elements urbans de grans dimensions (marquesines, mòduls d'aparcament de bicicletes, etc.) que interfereixin (o que puguin interferir) en les tasques - Amb afectació per serveis o elements de mobiliari urbà: actuacions amb serveis (canalitzacions d'aigua, semàfors, enllumenat, etc.) o elements urbans de grans dimensions (marquesines, mòduls d'aparcament de bicicletes, etc) que interfereixen en les tasques.
- Grau de dificultat associat a l'abast de l'actuació

L'execució de la unitat d'obra inclou les operacions següents:

- Preparació i comprovació de la superfície d'assentament
- Aportació de material
- Estesa, humectació (si és necessària), i compactació de cada tongada
- Allisada de la superfície de l'última tongada

##### **CONDICIONS GENERALS:**

El material que s'utilitzi ha de complir les especificacions fixades en el plec de condicions corresponent.

Es pot utilitzar material granular reciclat de residus de la construcció o demolicions, provinent de planta autoritzada legalment per al tractament d'aquests residus.

La superfície de la capa ha de quedar plana i a nivell amb les rasants previstes a la DT.

La capa ha de tenir el pendent especificat a la DT o, en el seu defecte, el que especifiqui la DF.

La capa quedarà correctament anivellada de manera que no hi hagi zones que retinguin aigua sobre la seva superfície.

En tota la superfície s'ha d'arribar, com a mínim, al grau de compactació previst expressat com a percentatge sobre la densitat màxima obtinguda a l'assaig Pròctor Modificat, segons UNE-EN 13286-2.

##### **BASE I SUBBASE PER A FERMS DE CARRETERES:**

En capes de ferm de carreteres el tot-u utilitzat procedirà de la trituració, total o parcial, de pedra de cantera o grava natural.

Es podran utilitzar materials granulars reciclats, àrids reciclats de residus de construcció i demolició, àrids siderúrgics, subproductes i productes inerts de rebuig per a les categories de trànsit pesat T2 a T4.

Grau de compactació:

- Carreteres amb categoria de trànsit pesat T00 a T2:  $\geq 100\%$  PM, segons UNE 13286-2.
- Carreteres amb categoria de trànsit pesat T3, T4 i vorals:  $\geq 98\%$  PM, segons UNE 13286-2.

Valor del mòdul de deformació vertical Ev2 (assaig de càrrega de placa estàtica de 300 mm), segons UNE 103808:

- Categoria d'esplanada E3: - Categoria de trànsit pesat T00 a T2:  $\geq 200$  MPa - Categoria de trànsit pesat T1:  $\geq 180$  MPa - Categoria de trànsit pesat T2:  $\geq 150$  MPa - Categoria de trànsit pesat T3:  $\geq 120$  MPa - Categoria de trànsit pesat T4 i vorals:  $\geq 100$  MPa
- Categoria d'esplanada E2: - Categoria de trànsit pesat T1:  $\geq 150$  MPa - Categoria de trànsit pesat T2:  $\geq 120$  MPa - Categoria de trànsit pesat T3:  $\geq 100$  MPa - Categoria de trànsit pesat T4 i vorals:  $\geq 80$  MPa
- Categoria d'esplanada E1: - Categoria de trànsit pesat T2:  $\geq 100$  MPa - Categoria de trànsit pesat T3:  $\geq 80$  MPa - Categoria de trànsit pesat T4 i vorals:  $\geq 80$  MPa

A més, la relació Ev2/ Ev1 serà  $< 2,2$ .

L'índex de Regularitat superficial IRI (NLT-330): Ha de complir amb els valors de la taula 510.7 del PG3 vigent.

Toleràncies d'execució:

- Rasant: + 0, -15 mm de la teòrica, en carreteres T00 a T2; + 0, -20 mm de la teòrica, en la resta de casos.
- Amplària: - 0 mm de la prevista en els plànols de seccions tipus.
- Gruix: - 0 mm del previst en els plànols de seccions tipus.

##### **2.- CONDICIONS DEL PROCÉS D'EXECUCIÓ**

##### **CONDICIONS GENERALS:**

El tot-u estarà exempt de tot tipus de matèries estranyes que puguin afectar la durabilitat de la capa.

## **Plecs de Condicions**

Pressupost : *BASE DE TOT-U*

---

L'equip d'estesa ha de complir les especificacions de l'article 510.4.4 del PG3 vigent.

La capa no s'ha d'estendre fins que s'hagi comprovat que la superfície sobre la que ha d'assentar-se té les condicions de qualitat i formes previstes, amb les toleràncies establertes.

Si en aquesta superfície hi ha defectes o irregularitats que excedeixen les tolerables, s'han de corregir abans de l'execució de la partida d'obra, d'acord amb les instruccions de la DF.

En el cas que el tot-u no es fabriqui a central, abans d'estendre un tongada, es procedirà a la seva homogeneïtzació i humidificació, si es considera necessari.

Durant les operacions de transport es prendran les degudes precaucions per a evitar les segregacions i les variacions d'humitat.

L'equip de compactació complirà les especificacions de l'article 510.4.5 del PG3 vigent.

L'estesa s'ha de realitzar, prenent cura d'evitar segregacions i contaminacions, en tongades de gruix no superior a 30 cm.

Totes les aportacions d'aigua han de fer-se abans de la compactació. Després, l'única humectació admissible és la de la preparació per a col·locar la capa següent.

La compactació s'ha de fer de forma contínua i sistemàtica disposant l'equip necessari per a aconseguir la densitat exigida.

Si l'estesa del tot-u es fa per franges, la compactació ha d'incloure 15 cm de l'anterior, com a mínim.

Les zones que, per la seva reduïda extensió, el seu pendent o la seva proximitat a obres de pas o desguàs, murs o estructures, no permetin la utilització de l'equip habitual, s'han de compactar amb els mitjans adequats al cas per tal d'aconseguir la densitat prevista.

No s'autoritza el pas de vehicles i maquinària fins que la capa no s'hagi consolidat definitivament. Els defectes que es derivin d'aquest incompliment han de ser reparats pel contractista segons les indicacions de la DF.

**BASE I SUBBASE PER A FERMS DE CARRETERES:**

La fabricació de tot-u per al seu ús en ferms de carretera amb categoria de trànsit pesant T00 a T2 es farà en central i no "in situ". L'addició de l'aigua de compactació també s'ha de fer a central excepte quan la DF autoritzi el contrari.

El material es pot utilitzar sempre que les condicions climatològiques no hagin produït alteracions en la seva humitat de tal manera que es superen els valors següents:

- T00 a T1:  $\pm 1$  % respecte de la humitat òptima
- T2 a T4 i vorals:  $\pm 1,5 / + 1$  % respecte de la humitat òptima

Es realitzarà un tram de prova, amb una longitud no inferior a la definida en el Plec de Prescripcions Tècniques Particulars. La DF definirà si es pot acceptar la realització del tram de prova com a part integrant de l'obra en construcció.

A la vista dels resultats obtinguts, el Director d'Obra ha de definir si és acceptable o no la fórmula de treball i si són acceptables o no els equips proposats pel Contractista.

**3.- UNITAT I CRITERI D'AMIDAMENT**

m3 de volum amidat segons les especificacions de la DT.

L'abonament dels treballs de preparació de la superfície d'assentament correspon a la unitat d'obra de la capa subjacent.

No són d'abonament els sobreamples laterals ni els necessaris per a compensar la minva de gruixos de capes subjacents.

**4.- NORMATIVA DE COMPLIMENT OBLIGATORI**

\* Orden de 6 de febrero de 1976 por la que se aprueba el Pliego de Prescripciones Técnicas Generales para Obras de Carreteras y Puentes (PG-3).

\* Orden FOM/2523/2014, de 12 de diciembre, por la que se actualizan determinados artículos del Pliego de Prescripciones Técnicas Generales para Obras de Carreteras y Puentes, relativos a materiales básicos, a firmes y pavimentos, y a señalización, balizamiento y sistemas de contención de vehículos (PG-3).

**BASE I SUBBASE PER A FERMS DE CARRETERES:**

Orden FOM/3460/2003, de 28 de noviembre, por lo que se aprueba la norma 6.1-IC Secciones del firme, de la Instrucción Técnica de Carreteras.

**5.- CONDICIONS DE CONTROL D'EXECUCIÓ I DE L'OBRA ACABADA**

**CONTROL D'EXECUCIÓ. OPERACIONS DE CONTROL EN FERMS DE CARRETERES:**

Abans d'iniciar la posada en obra del tot-u s'executarà un tram de prova per a comprovar:

- La fórmula de treball.
- La forma d'actuació dels equips d'extensió i compactació.
- El pla de compactació.
- La correspondència entre els mètodes de control que estableix el Plec de Prescripcions Tècniques Particulars o mitjançant assaig i els resultats "in situ".

Les tasques de control a realitzar són les següents:

- Inspecció visual del material a la descàrrega dels camions, retirant el que presenti restes de terra vegetal, matèria orgànica o pedres de grandària superior a l'admissible.
- Inspecció visual de l'estat de la superfície sobre la que s'ha d'estendre la capa.
- Gruix de la capa estesa mitjançant punxó graduat amb la freqüència que estableix i el DO.
- Humitat en el moment de la compactació, mitjançant procediment aprovat pel DO.
- Composició i forma d'actuació de l'equip de posada en obra i compactació.
- Inspecció visual de l'estat de la superfície després del pas d'un camió carregat sobre ella.
- Inspecció visual per a detectar punts baixos capaços de retenir aigua.

**CONTROL DE L'OBRA ACABADA. OPERACIONS DE CONTROL EN FERMS DE CARRETERES:**

Es considera com un lot de control el menor que resulti d'aplicar els 3 criteris següents aplicats sobre una tongada:

- Una longitud de 500 de calçada

## **Plecs de Condicions**

Pressupost : **BASE DE TOT-U**

- Una superfície de 3.500 m<sup>2</sup> de calçada
- La fracció construïda diàriament

Els assajos "in situ" i presa de mostres es faran en punts escollits aleatòriament, amb un punt per hm com a mínim.

Les tasques de control a realitzar són les següents:

- Determinació de la humitat i de la densitat, en 7 punts escollits aleatòriament per cada lot
- Assaig de càrrega de placa de 300 mm de diàmetre, segons UNE 103808, per lot. Determinació de la humitat natural, segons UNE 103808, en el mateix lloc que l'assaig de càrrega.
- Comparació entre la rasant acabada i l'establerta en el projecte, en l'eix, ruptura de peralt, en el cas que n'hi hagi i cantells de perfils transversals.
- Comprovació de l'amplada de la capa i el gruix en perfils transversals cada 20 m.
- Control de la regularitat superficial mitjançant la determinació de l'índex de Regularitat Internacional (IRI) (NLT 330), en trams de 1000 m, després de 24 h de la seva execució i abans de l'extensió de la següent capa.

**CONTROL DE L'OBRA ACABADA. INTERPRETACIÓ DE RESULTATS I ACTUACIONS EN CAS D'INCOMPLIMENT EN FERMS DE CARRETERES:**

El lot de control definit (500 m de calçada, 3500 m<sup>2</sup> de calçada o fracció construïda diàriament) s'haurà d'acceptar o rebutjar globalment.

Les condicions d'acceptació són les següents:

- Densitat: - La densitat mitjana obtinguda no deurà ser inferior a l'especificada; no més de 2 individus de la mostra assajada podran presentar resultats individuals per sota de la prescrita en més de 2 punts percentuals. Si la densitat mitjana obtinguda és inferior, es tornarà a compactar fins a aconseguir la densitat especificada.
- Humitat: - Els resultats obtinguts tindran caràcter informatiu i no constituïran, per si mateixos, causa de rebuig o acceptació.
- Capacitat de suport: - El mòdul de deformació vertical Ev2 i la relació de mòduls Ev2/Ev1 no han de ser inferiors als especificats a l'article 510.7.2 del PG3 vigent. En cas contrari es tornarà a compactar fins que s'obtinguin aquests valors.
- Gruix: - El gruix mig obtingut no ha de ser inferior al previst en els Plànols de Projecte. En cas d'incompliment es procedirà de la següent manera:
  - Si és superior o igual al 85% de l'especificat i no hi ha problemes d'entollament, s'acceptarà la capa sempre que es compensi la minva de gruix amb el gruix addicional a la capa superior, per compte del Contractista.
  - Si és inferior o igual al 85% de l'especificat, s'ha d'escarificar la capa en una profunditat de 15 cm com a mínim, s'afegirà el material necessari de les mateixes característiques i es tornarà a compactar i a refinar la capa per compte del Contractista.
  - No s'admetrà que més d'un 15% de la llargària del lot tingui un gruix inferior a l'especificat en els Plànols en més d'un 10%. En cas d'incompliment es dividirà el lot en 2 parts iguals i sobre cada un d'ells s'aplicaran els criteris anteriors.
- Rasant: - Les diferències de cota entre la superfície obtinguda i l'establerta en els Plànols del Projecte no superarà les toleràncies especificades a l'article 510.7.3 del PG3 vigent, ni existiran zones que retenguin aigua:
  - Si la tolerància es supera per defecte i no hi ha problemes d'entollament, s'acceptarà la superfície sempre que es compensi la minva amb el gruix addicional necessari, per compte del Contractista.
  - Si la tolerància es supera per excés, aquest es corregirà per compte del Contractista.
- Regularitat superficial: - Quan els resultats obtinguts excedeixen els límits establerts, es procedirà de la següent manera:
  - Si excedeixen en menys d'un 10% de la llargària del tram controlat s'aplicarà una penalització econòmica del 10%.
  - Si excedeixen en més del 10% de la llargària del tram controlat, s'ha d'escarificar la capa en una profunditat mínima de 15 cm i es tornarà a compactar i refinar per compte del Contractista.

### **P978- RIGOLA DE PEDRA NATURAL**

#### **SPB**

##### **1.- DEFINICIÓ I CONDICIONS DE LES PARTIDES D'OBRA EXECUTADES**

Execució de les operacions necessàries per a la formació de rigoles.

S'han considerat les unitats d'obra següents:

- Formació de rigola o encintat amb peces de pedra natural, morter o formigó, col·locades amb morter.

En actuacions de reparació, s'han considerat els graus de dificultat següents:

- Grau de dificultat associat a la mobilitat en l'actuació:
  - Sense dificultat de mobilitat: actuacions en què hi ha una interferència pròpia de l'entorn on es desenvolupen.
  - Amb dificultat de mobilitat: actuacions en entorns amb dificultat de mobilitat i/o amb el material aplegat lluny de la zona de treball.
- Actuacions amb dificultat d'accessibilitat, per la poca mobilitat de la maquinària, per l'elevada presència de gualls particulars i passos de vianants, per la impossibilitat d'ubicar una plataforma de treball lateral, per la impossibilitat d'ocupació de la calçada per fer l'aplec de materials que impliqui fer l'actuació per fases per tal de mantenir el pas de vianants i/o per estar en una zona amb tràfic rodant important
  - Actuacions en les què els materials estan aplegats lluny de la zona de treball per manca d'espai en la proximitat d'on s'executen les tasques.
- Grau de dificultat associat a l'àmbit de l'actuació en funció de l'amplària de la vorera, calçada o plataforma única
- Grau de dificultat associat a la presència d'elements externs a l'actuació:
  - Sense afectació per serveis o elements de mobiliari urbà: actuacions sense serveis (canalitzacions d'aigua, semàfors, enllumenat, etc.) ni elements urbans de grans dimensions (marquesines, mòduls d'aparcament de bicicletes, etc.) que interfereixin (o que puguin interferir) en les tasques
  - Amb afectació per serveis o elements de mobiliari urbà: actuacions amb serveis (canalitzacions d'aigua, semàfors, enllumenat, etc.) o elements urbans de grans dimensions (marquesines, mòduls d'aparcament de bicicletes, etc) que interfereixen en les tasques.
- Grau de dificultat associat a l'abast de l'actuació

L'execució de la unitat d'obra inclou les operacions següents:

Rigola amb peces col·locades amb morter:

- Preparació i comprovació de la superfície d'assentament
- Col·locació de la capa de morter

## **Plecs de Condicions**

Pressupost : *RIGOLA DE PEDRA NATURAL*

---

- Col·locació de les peces
- Col·locació de la beurada
- Neteja de la superfície acabada

RIGOLA:

S'ha d'ajustar a les alineacions previstes.

Quan la rigola és sense forma de cuneta, la cara superior ha de tenir un pendent transversal del 2% al 4% per al desguàs del ferm, excepte quan siguin rigoles sense desnivell.

Toleràncies d'execució:

- Replanteig:  $\pm 10$  mm (no acumulatiu)
- Nivell:  $\pm 10$  mm
- Planor:  $\pm 4$  mm/2 m

RIGOLA AMB PECES:

Les peces no han d'estar trencades, escantonades o tacades.

Les peces han de formar una superfície plana i uniforme, han d'estar ben assentades, col·locades a fil i a tocar i en alineacions rectes.

Els junts entre les peces han de quedar rejuntats amb beurada de ciment.

### **2.- CONDICIONS DEL PROCÉS D'EXECUCIÓ**

CONDICIONS GENERALS:

El suport ha de tenir el grau de compactació adequat i les rasants previstes.

Grau de compactació (assaig PM)

- Base de formigó o rigola amb peces:  $\geq 95\%$
- Rigola de formigó:  $\geq 90\%$

RIGOLA AMB PECES:

S'ha de treballar a una temperatura ambient que oscil·li entre els 5°C i els 40°C i sense pluges.

S'ha de col·locar a truc de maceta sobre una capa de morter de 3 cm de gruix.

No es pot trepitjar la rigola després d'haver-se abeurat fins al cap de 24 h a l'estiu, 48 h a l'hivern.

### **3.- UNITAT I CRITERI D'AMIDAMENT**

RIGOLA:

m de llargària amidada segons les especificacions de la DT.

### **4.- NORMATIVA DE COMPLIMENT OBLIGATORI**

RIGOLA AMB PECES:

No hi ha normativa de compliment obligatori.

## **PD50- BASTIMENT I REIXA PER A DRENATGE, COL·LOCATS**

### **SPB**

#### **1.- DEFINICIÓ I CONDICIONS DE LES PARTIDES D'OBRA EXECUTADES**

Subministrament i col·locació d'elements auxiliars per a drenatges.

S'han considerat els elements següents:

- Bastiment i/o reixa, per a embornal, interceptor o pericó
- Filtre per a bonera sifònica

En actuacions de reparació, s'han considerat els graus de dificultat següents:

- Grau de dificultat associat a la mobilitat en l'actuació: - Sense dificultat de mobilitat: actuacions en què hi ha una interferència pròpia de l'entorn on es desenvolupen. - Amb dificultat de mobilitat: actuacions en entorns amb dificultat de mobilitat i/o amb el material aplegat lluny de la zona de treball. - Actuacions amb dificultat d'accessibilitat, per la poca mobilitat de la maquinària, per l'elevada presència de guals particulars i passos de vianants, per la impossibilitat d'ubicar una plataforma de treball lateral, per la impossibilitat d'ocupació de la calçada per fer l'aplec de materials que impliqui fer l'actuació per fases per tal de mantenir el pas de vianants i/o per estar en una zona amb tràfic rodant important. - Actuacions en les què els materials estan aplegats lluny de la zona de treball per manca d'espai en la proximitat d'on s'executen les tasques.
- Grau de dificultat associat a l'àmbit de l'actuació en funció de l'amplària de la vorera, calçada o plataforma única
- Grau de dificultat associat a la presència d'elements externs a l'actuació: - Sense afectació per serveis o elements de mobiliari urbà: actuacions sense serveis (canalitzacions d'aigua, semàfors, enllumenat, etc.) ni elements urbans de grans dimensions (marquesines, mòduls d'aparcament de bicicletes, etc.) que interfereixin (o que puguin interferir) en les tasques. - Amb afectació per serveis o elements de mobiliari urbà: actuacions amb serveis (canalitzacions d'aigua, semàfors, enllumenat, etc.) o elements urbans de grans dimensions (marquesines, mòduls d'aparcament de bicicletes, etc) que interfereixen en les tasques.
- Grau de dificultat associat a l'abast de l'actuació

L'execució de la unitat d'obra inclou les operacions següents:

- Comprovació de la superfície de recolzament
- Col·locació del morter, si és el cas
- Col·locació de l'element

CONDICIONS GENERALS:

## **Plecs de Condicions**

*Pressupost* : **BASTIMENT I REIXA PER A DRENATGE, COL·LOCATS**

---

El bastiment o la reixa fixa col·locada ha de quedar ben assentat sobre les parets de l'element drenant, anivellades abans amb morter. Ha d'estar sòlidament fixat amb potes d'ancoratge. Aquestes no han de sobresortir de les parets de l'element drenant.

La part superior del bastiment i de la reixa han de quedar al mateix pla que el paviment perimetral, i han de mantenir el seu pendent.

La reixa, quan no hagi de quedar fixa, ha de quedar recolzada sobre el bastiment a tot el seu perímetre.

La reixa col·locada no ha de tenir moviments que puguin provocar el seu trencament per impacte o bé produir sorolls.

Les reixes practicables han d'obrir i tancar correctament.

Toleràncies d'execució:

- Guixament  $\pm 2$  mm

- Nivell entre el bastiment o la reixa i el paviment - 10 mm, + 0 mm

### **2.- CONDICIONS DEL PROCÉS D'EXECUCIÓ**

El procés de col·locació no ha de produir desperfectes, ni ha de modificar les condicions exigides per al material.

### **3.- UNITAT I CRITERI D'AMIDAMENT**

FILTRE, REIXA I BASTIMENT I REIXA PRACTICABLE:

Unitat mesurada segons les especificacions de la DT.

### **4.- NORMATIVA DE COMPLIMENT OBLIGATORI**

No hi ha normativa de compliment obligatori.

### **5.- CONDICIONS DE CONTROL D'EXECUCIÓ I DE L'OBRA ACABADA**

**CONTROL D'EXECUCIÓ. OPERACIONS DE CONTROL:**

Les tasques de control a realitzar són les següents:

- Seguiment del procés de col·locació.

**CONTROL DE L'OBRA ACABADA. OPERACIONS DE CONTROL:**

Les tasques de control a realitzar són les següents:

- Inspecció de les condicions d'assentament del bastiment

- Comprovació de les toleràncies d'ajust i de nivell respecte al paviment

**CRITERIS DE PRESA DE MOSTRES:**

El control es realitzarà sobre totes les unitats existents a l'obra.

**INTERPRETACIÓ DE RESULTATS I ACTUACIONS EN CAS D'INCOMPLIMENT:**

Correcció per part del contractista de les irregularitats observades.

## **PD56- CAIXA PER A INTERCEPTOR**

### **SPB**

#### **1.- DEFINICIÓ I CONDICIONS DE LES PARTIDES D'OBRA EXECUTADES**

Execució de caixa per a embornals o interceptors, sobre solera de formigó.

S'han considerat els materials següents:

- Caixa de formigó

- Caixa de maó calat arrebossada i llicada i eventualment esquerdejada per fora

En actuacions de reparació, s'han considerat els graus de dificultat següents:

- Grau de dificultat associat a la mobilitat en l'actuació: - Sense dificultat de mobilitat: actuacions en què hi ha una interferència pròpia de l'entorn on es desenvolupen. - Amb dificultat de mobilitat: actuacions en entorns amb dificultat de mobilitat i/o amb el material aplegat lluny de la zona de treball: -

Actuacions amb dificultat d'accessibilitat, per la poca mobilitat de la maquinària, per l'elevada presència de guals particulars i passos de vianants, per la impossibilitat d'ubicar una plataforma de treball lateral, per la impossibilitat d'ocupació de la calçada per fer l'aplec de materials que impliqui fer l'actuació per fases per tal de mantenir el pas de vianants i/o per estar en una zona amb tràfic rodat important - Actuacions en les què els materials estan aplegats lluny de la zona de treball per manca d'espai en la proximitat d'on s'executen les tasques.

- Grau de dificultat associat a l'àmbit de l'actuació en funció de l'amplària de la vorera, calçada o plataforma única

- Grau de dificultat associat a la presència d'elements externs a l'actuació: - Sense afectació per serveis o elements de mobiliari urbà: actuacions sense serveis (canalitzacions d'aigua, semàfors, enllumenat, etc.) ni elements urbans de grans dimensions (marquesines, mòduls d'aparcament de bicicletes, etc.) que interfereixin (o que puguin interferir) en les tasques - Amb afectació per serveis o elements de mobiliari urbà: actuacions amb serveis (canalitzacions d'aigua, semàfors, enllumenat, etc.) o elements urbans de grans dimensions (marquesines, mòduls d'aparcament de bicicletes, etc) que interfereixen en les tasques.

- Grau de dificultat associat a l'abast de l'actuació

L'execució de la unitat d'obra inclou les operacions següents:

En caixa de formigó:

- Comprovació de la superfície d'assentament

- Col·locació del formigó de la solera

- Muntatge de l'encofrat

- Preparació de la trobada de la caixa amb el tub de desguàs

- Col·locació del formigó de la caixa

- Desmuntatge de l'encofrat

## **Plecs de Condicions**

Pressupost : CAIXA PER A INTERCEPTOR

---

- Cura del formigó

En caixa de maó:

- Comprovació de la superfície d'assentament
- Col·locació del formigó de la solera
- Col·locació dels maons amb morter
- Preparació de la trobada de la caixa amb el tub de desguàs
- Arrebossat i lliscat de l'interior de la caixa
- Esquerdejat exterior de la caixa, en el seu cas

CONDICIONS GENERALS:

La solera ha de quedar plana, anivellada i a la fondària prevista a la DT.

La caixa ha de quedar aplomada i ben assentada sobre la solera.

El nivell del coronament ha de permetre la col·locació del bastiment i la reixa enrasats amb el paviment o zona adjacent sense sobresortir d'ella.

El forat per al pas del tub de desguàs ha de quedar preparat.

Els angles interiors han de ser arrodonits.

La caixa acabada ha d'estar neta de qualsevol tipus de residu.

Toleràncies d'execució:

- Desviació lateral: - Línia de l'eix:  $\pm 24$  mm - Dimensions interiors:  $\pm 5$  D,  $< 12$  mm

(D = la dimensió interior màxima expressada en m)

- Nivell soleres:  $\pm 12$  mm

- Gruix (e): - e  $\leq 30$  cm: + 0,05 e ( $\leq 12$  mm), - 8 mm - e > 30 cm: + 0,05 e ( $\leq 16$  mm), - 0,025 e ( $\leq -10$  mm)

CAIXA DE FORMIGÓ:

El formigó col·locat no ha de tenir disgregacions o buits a la massa.

La secció de l'element no ha de quedar disminuïda en cap punt per la introducció d'elements de l'encofrat ni d'altres.

La resistència característica del formigó es comprovarà d'acord amb l'article 57 del CODI ESTRUCTURAL.

CAIXA DE MAÓ:

Els maons han d'estar col·locats a trencajunts i les filades han de ser horitzontals.

Els junts han d'estar plens de morter.

La superfície interior ha de quedar revestida amb un arrebossat de gruix uniforme i ben adherit a la paret, i acabada amb un lliscat de pasta de portland. El revestiment ha de ser llis, sense fissures, forats o altres defectes.

Gruix dels junts:  $\leq 1,5$  cm

Gruix de l'arrebossat i del lliscat: 1,1 cm

Toleràncies d'execució:

- Horitzontalitat de les filades:  $\pm 2$  mm/m
- Gruix de l'arrebossat i del lliscat:  $\pm 2$  mm

ESQUERDEJAT EXTERIOR:

La superfície exterior ha de quedar coberta sense discontinuïtats amb un esquerdejat ben adherit a la paret.

Gruix de l'arrebossat esquerdejat:  $\leq 1,8$  cm

2.- CONDICIONS DEL PROCÉS D'EXECUCIÓ

CONDICIONS GENERALS:

S'ha de treballar a una temperatura ambient que oscil·li entre els 5°C i els 40°C, sense pluja.

CAIXA DE FORMIGÓ:

No pot transcórrer més d'1,5 hora des de la fabricació del formigó fins el formigonament, a menys que la DF ho cregui convenient per aplicar medis que retardin l'adormiment.

L'abocada s'ha de fer des d'una alçària petita i sense que es produeixin disgregacions.

CAIXA DE MAÓ:

Els maons que s'han de col·locar han de tenir la humitat necessària per tal que no absorbeixin l'aigua del morter.

L'obra s'ha d'aixecar per filades senceres.

L'arrebossat s'ha d'aplicar un cop sanejades i humitejades les superfícies que l'han de rebre.

3.- UNITAT I CRITERI D'AMIDAMENT

INTERCEPTORS:

m de llargària amidada segons les especificacions de la DT.

4.- NORMATIVA DE COMPLIMENT OBLIGATORI

\* Orden de 6 de febrero de 1976 por la que se aprueba el Pliego de Prescripciones Técnicas Generales para Obras de Carreteras y Puentes (PG-3).

\* Orden FOM/1382/2002 de 16 de mayo, por la que se actualizan determinados artículos del pliego de prescripciones técnicas generales para obras de carreteras y puentes relativos a la construcción de explanaciones, drenajes y cimentaciones (PG-3).

\* Orden FOM/298/2016, de 15 de febrero, por la que se aprueba la norma 5.2-IC drenaje superficial de la Instrucción de Carreteras.

Real Decreto 470/2021, de 29 de junio, por el que se aprueba el Código Estructural.

## **Plec de Condicions**

Pressupost : **MATERIALS AUXILIARS PER A CANALITZACIONS DE SERVEIS, COL·LOCATS**

---

### **SPB**

#### 1.- DEFINICIÓ I CONDICIONS DE LES PARTIDES D'OBRA EXECUTADES

Subministrament i col·locació d'una banda contínua de plàstic de color, de 30 cm d'amplària, col·locada al llarg de la rasa a 20 cm per sobre de la canonada, com a malla senyalitzadora.

L'execució de la unitat d'obra inclou les operacions següents:

- Comprovació i preparació de la superfície on s'ha d'estendre la banda
- Col·locació de la banda

CONDICIONS GENERALS:

Ha d'estar situada al nivell previst, i a la vertical de la canonada o instal·lació que senyalitza.

Ha de cobrir completament tot el recorregut de la mateixa.

Ha de ser de color i ha de tenir inscripcions que corresponguin al tipus d'instal·lació, d'acord amb les instruccions i normativa de la companyia titular del servei.

Cavalcaments:  $\geq 20$  cm

Toleràncies d'execució:

- Nivell:  $\pm 20$  mm

#### 2.- CONDICIONS DEL PROCÉS D'EXECUCIÓ

No s'ha de treballar amb pluja, neu o vent superior als 60 km/h.

S'ha de seguir l'ordre dels treballs previst per la DF.

Abans de començar els treballs de muntatge, s'ha de fer un replanteig que ha de ser aprovat per la DF.

No s'han d'acumular terres o materials a la vora de l'excavació.

No s'ha de treballar simultàniament en zones superposades.

S'ha d'estrebar sempre que consti al projecte i quan ho determini la DF. L'estrebada ha de complir les especificacions fixades al seu plec de condicions.

Hi ha d'haver punts fixos de referència exteriors a la zona de treball, als quals s'hi han de referir totes les lectures topogràfiques.

La banda s'ha de col·locar sobre un terreny compactat, i quan s'hagi comprovat el nivell.

L'aportació de terres per a correcció de nivells ha de ser la mínima possible, de les mateixes existents i de compacitat igual.

Cal cobrir amb terres la banda a mida que es va estenent.

S'ha de complir la normativa vigent en matèria mediambiental, de seguretat i salut i d'emmagatzematge i transport de productes de construcció.

#### 3.- UNITAT I CRITERI D'AMIDAMENT

m de llargària executat segons les especificacions de la DT.

#### 4.- NORMATIVA DE COMPLIMENT OBLIGATORI

No hi ha normativa de compliment obligatori.

### **PFB3- TUB DE POLIETILÈ DE DENSITAT ALTA, COL·LOCAT**

### **SPB**

Plec de condicions

#### 1.- DEFINICIÓ I CONDICIONS DE LES PARTIDES D'OBRA EXECUTADES

Canalitzacions amb tub de polietilè per a transport i distribució de fluids a pressió i la col·locació d'accessoris en canalitzacions soterrades amb unions soldades, col·locats superficialment o al fons de la rasa.

S'han considerat els tipus de material següents:

- Polietilè extruït de densitat alta per al transport d'aigua a pressió amb una temperatura de servei fins a 40°C

S'han considerat els graus de dificultat de muntatge per als tubs, següents:

- Grau baix, que correspon a una xarxa de trams llargs, amb pocs accessoris i situada en llocs fàcilment accessibles (muntants, instal·lacions d'hidrants, etc.).
- Grau mitjà, que correspon a una xarxa equilibrada en trams lineals i amb accessoris (distribucions d'aigua, gas, calefacció, etc.)
- Grau alt, que correspon a una xarxa amb predomini d'accessoris (sala de calderes, instal·lació de bombeig, etc.)
- Sense especificació del grau de dificultat que correspon a una xarxa on es poden donar trams lineals, equilibrats i amb predomini d'accessoris indistintament al llarg del seu recorregut (instal·lacions d'obres d'enginyeria civil, etc.)

S'han considerat els tipus d'unió següents:

- Soldada (per a tubs de polietilè de densitat alta i mitjana)
- Connectada a pressió (per a tubs de polietilè de densitat alta i baixa)

L'execució de la unitat d'obra inclou les operacions següents:

- Comprovació i preparació del pla de suport (en canalitzacions per soterrar)
- Replanteig de la conducció
- Col·locació de l'element en la seva posició definitiva
- Execució de totes les unions necessàries
- Neteja de la canonada
- Retirada de l'obra de retalls de tubs, materials per a junts, etc.

No s'inclou, en les instal·lacions sense especificació del grau de dificultat, la col·locació d'accessoris. La variació del grau de dificultat en els diferents

## **Plec de Condicions**

Pressupost : TUB DE POLIETILÈ DE DENSITAT ALTA, COL·LOCAT

---

trams de la xarxa no permet fixar la repercussió d'accessoris; per això, la seva col·locació es considera una unitat d'obra diferent.

### CONDICIONS GENERALS:

La posició ha de ser la reflectida a la DT o, en el seu defecte, la indicada per la DF.

Els junts han de ser estancs a la pressió de prova, han de resistir els esforços mecànics i no han de produir alteracions apreciables en el règim hidràulic de la canonada.

Ha d'estar feta la prova de pressió.

Totes les unions, canvis de direcció i sortides de ramals s'han de fer únicament per mitjà dels accessoris normalitzats. Les unions s'han de fer amb accessoris que pressionin la cara exterior del tub o bé soldats per testa, segons sigui el tipus d'unió definit per a la canalització.

El pas a través d'elements estructurals s'ha de fer amb passamurs i l'espai que quedi s'ha d'omplir amb material elàstic. Els passamurs han de sobresortir  $\geq 3$  mm del parament. Dins del passamurs no hi pot quedar cap accessori.

El tub de polietilè extruït es pot corbar en fred amb els següents radis de curvatura:

	Polietilè densitat alta	Polietilè densitat baixa i mitjana
A 0°C	$\leq 50 \times Dn$	$\leq 40 \times Dn$
A 20°C	$\leq 20 \times Dn$	$\leq 15 \times Dn$

Entre 0°C i 20°C el radi de curvatura pot determinar-se per interpolació lineal.

### COL·LOCACIÓ SUPERFICIAL:

Els tubs han de ser accessibles. Les canonades s'han d'estendre perpendicularment o paral·lelament respecte a l'estructura de l'edifici. Les horitzontals han de passar preferentment a prop del paviment o del sostre.

Els dispositius de suport han d'estar situats de tal manera que garanteixin l'estabilitat i l'alineació del tub.

Sobre envans, els suports s'han de fixar amb tacs i visos, i a les parets, s'han d'encastar. Si l'abraçadora del suport és metàl·lica, entre ella i el tub s'ha d'interposar una anella elàstica.

Donat l'elevat coeficient de dilatació lineal, cal que els punts singulars (suports, canvis de direcció, ramals, trams llargs, etc.), permetin al tub efectuar els moviments axials de dilatació.

La canonada no pot travessar xemeneies ni conductes.

Distància entre suports:

- Tub polietilè densitat alta:
- Trams verticals:  $DN \times 20$  mm
- Trams horitzontals:  $DN \times 15$  mm

### COL·LOCACIÓ SOTERRADA:

La fondària de la rasa ha de permetre que el tub descansi sobre un llit de sorra de riu. Pel seu damunt hi ha d'haver un reblert de terra ben piconada per tongades de 20 cm. Les primeres capes que envolten el tub cal piconar-les amb cura.

Gruix del llit de sorra:

- Polietilè extruït  $\geq 5$  cm
- Polietilè reticulat:  $\geq 10$  cm

Gruix del reblert: (sense trànsit rodat):

- Polietilè extruït  $\geq 60$  cm
- Polietilè reticulat:  $\geq 50$  cm

Gruix del reblert: (amb trànsit rodat):  $\geq 80$  cm

El tub s'ha de col·locar dins la rasa serpentejant lleugerament per a permetre les contraccions i dilatacions degudes a canvis de temperatura.

Per tal de contrarestar les reaccions axials que es produeixen en circular el fluid, els punts singulars (corbes, reduccions, etc.), han d'estar ancorades a daus massissos de formigó.

En cas de coincidència de canonades d'aigua potable i de sanejament, les d'aigua potable han de passar per un pla superior a les de sanejament i han d'anar separades tangencialment 100 cm.

Per damunt del tub s'ha de fer un reblert de terres compactades, que han de complir l'especificat en el seu plec de condicions.

## 2.- CONDICIONS DEL PROCÉS D'EXECUCIÓ

### CONDICIONS GENERALS:

La descàrrega i manipulació dels elements s'ha de fer de forma que no rebin cops.

Per a fer la unió dels tubs no s'han de forçar ni deformar els extrems.

La unió entre els tubs i altres elements d'obra s'ha de fer garantint la no transmissió de càrregues, la impermeabilitat i l'adherència amb les parets.

Cada cop que s'interromp el muntatge, cal tapar els extrems oberts.

L'estesa del tub s'ha de fer desenrotllant tangencialment el rotlle, fent-lo rodar verticalment sobre el terreny.

En les unions elàstiques l'extrem llis del tub s'ha de netejar i lubricar amb un lubricant autoritzat pel fabricant del tub, abans de fer la connexió.

## **Plecs de Condicions**

*Pressupost* : TUB DE POLIETILÈ DE DENSITAT ALTA, COL·LOCAT

---

L'extrem del tub s'ha d'aixamfranar.

Si s'ha de tallar un tub, cal fer-ho perpendicularment a l'eix i eliminar les rebaves.

Si s'ha d'aplicar un accessori de compressió cal aixamfranar l'aresta exterior.

El tub s'ha d'encaixar sense moviments de torsió.

S'ha d'utilitzar un equip de soldadura que garanteixi l'alineació dels tubs i l'aplicació de la pressió adequada per a fer la unió.

Un cop acabada la instal·lació s'ha de netejar interiorment i fer-hi passar aigua per arrossegar les brosses.

En el cas que la canonada sigui per abastament d'aigua, cal fer un tractament de depuració bacteriològic després de rentar-la.

**COL·LOCACIÓ SOTERRADA:**

Abans de baixar els elements a la rasa la DF ha d'examinar-los, rebutjant els que presentin algun defecte.

Abans de la col·locació dels elements cal comprovar que la rasant, l'amplària, la fondària i el nivell freàtic de la rasa corresponen als especificats en la DT. En cas contrari cal avisar la DF.

El fons de la rasa ha d'estar net abans de baixar els elements.

Si la canonada té un pendent > 10% s'ha de muntar en sentit ascendent. Si no es pot fer d'aquesta manera, cal fixar-la provisionalment per evitar el lliscament dels tubs.

Els tubs s'han de calçar i colzar per a impedir el seu moviment.

Col·locats els elements al fons de la rasa, s'ha de comprovar que el seu interior és lliure d'elements que puguin impedir el seu assentament o funcionament correctes (terres, pedres, eines de treball, etc.).

Les canonades i les rases s'han de mantenir lliures d'aigua, esgotant amb bomba o deixant desguassos a l'excavació.

No s'han de muntar trams de més de 100 m de llarg sense fer un reblert parcial de la rasa deixant els junts descoberts. Aquest reblert ha de complir les especificacions tècniques del reblert de la rasa.

Un cop situada la canonada a la rasa, parcialment reblerta excepte a les unions, s'han de fer les proves de pressió interior i d'estanquitat segons la normativa vigent.

No es pot procedir al reblert de les rases sense l'autorització expressa de la DF.

Els daus d'ancoratge s'han de fer una vegada enllestida la instal·lació. S'han de col·locar de forma que els junts de les canonades i dels accessoris siguin accessibles per a la seva reparació.

### **3.- UNITAT I CRITERI D'AMIDAMENT**

**TUBS:**

m de llargària instal·lada, amidada segons les especificacions de la DT, entre els eixos dels elements o dels punts per connectar.

Aquest criteri inclou les pèrdues de material per retalls i els empalmaments que s'hagin efectuat.

En les instal·lacions amb grau de dificultat especificat, inclou, a més, la repercussió de les peces especials per col·locar.

**COL·LOCACIÓ SOTERRADA:**

No s'inclouen en aquest criteri els daus de formigó per a l'ancoratge dels tubs ni les brides metàl·liques per a la subjecció dels mateixos.

### **4.- NORMATIVA DE COMPLIMENT OBLIGATORI**

La normativa ha de ser l'específica a l'ús a què es destini.

### **5.- CONDICIONS DE CONTROL D'EXECUCIÓ I DE L'OBRA ACABADA**

**CONTROL D'EXECUCIÓ. OPERACIONS DE CONTROL:**

Les tasques de control a realitzar són les següents:

- Comprovació de la correcta implantació de les conduccions a l'obra segons el traçat previst.
- Control visual de l'execució de la instal·lació, comprovant: - Suportació - Verticalitat i pendents a trams horitzontals segons destí de la instal·lació
- Utilització dels accessoris adequats a empalmaments i entroncaments - Distància a altres elements i conduccions.
- Realització de proves d'estanquitat i resistència mecànica
- Realització de proves d'estanquitat i evacuació a instal·lacions de sanejament.

**CONTROL DE L'OBRA ACABADA. OPERACIONS DE CONTROL:**

Les tasques de control a realitzar són les següents:

- Manteniment de la instal·lació.
- Realització i emissió d'informe amb resultats dels controls i dels assaigs realitzats i de quantificació dels mateixos.

**CRITERIS DE PRESA DE MOSTRES:**

S'ha de comprovar la totalitat de la instal·lació.

**INTERPRETACIÓ DE RESULTATS I ACTUACIONS EN CAS D'INCOMPLIMENT:**

En cas de deficiències de material o execució, si es pot esmenar sense canviar materials, s'ha de procedir a fer-ho. En cas contrari, s'ha de procedir a

## **Plecs de Condicions**

*Pressupost* : TUB DE POLIETILÈ DE DENSITAT ALTA, COL·LOCAT

---

canviar tot el material afectat.

En cas de manca d'elements o discrepàncies amb el projecte, s'ha de procedir a l'adequació, d'acord amb el que determini la DF.

### **PG2N- TUB FLEXIBLE DE MATERIAL PLÀSTIC PER A LA PROTECCIÓ DE CONDUCTORS ELÈCTRICS, COL·LOCAT**

#### **SPB**

##### **1.- DEFINICIÓ I CONDICIONS DE LES PARTIDES D'OBRA EXECUTADES**

Tub flexible no metàl·lic, de fins a 250 mm de diàmetre nominal, col·locat.

S'han considerat els tipus de tubs següents:

- Tubs de PVC corrugats
- Tubs de PVC folrats, de dues capes, semillisa l'exterior i corrugada la interior
- Tubs de material lliure d'halògens
- Tubs de polipropilè
- Tubs de polietilè de dues capes, corrugada l'exterior i llisa la interior

S'han considerat els tipus de col·locació següents:

- Tubs col·locats encastats
- Tubs col·locats sota paviment
- Tubs col·locats sobre sostremort
- Tubs col·locats al fons de la rasa

L'execució de la unitat d'obra inclou les operacions següents:

- Replanteig del traçat del tub
- L'estesa, fixació o col·locació del tub
- Retirada de l'obra de les restes d'emalatges, retalls de tubs, etc.

##### **CONDICIONS GENERALS:**

El tub no pot tenir empalmaments entre els registres (caixes de derivació, pericons, etc.), ni entre aquests i les caixes de mecanismes.

S'ha de comprovar la regularitat superficial i l'estat de la superfície sobre la què s'ha d'efectuar el tractament superficial.

Toleràncies d'instal·lació:

- Penetració dels tubs dintre les caixes:  $\pm 2$  mm

##### **ENCASTAT:**

El tub s'ha de fixar al fons d'una regata oberta al parament, coberta amb guix.

Recobriments de guix:  $\geq 1$  cm

##### **SOBRE SOSTREMORT:**

El tub ha de quedar fixat al sostre o recolzat en el cel ras.

##### **MUNTAT A SOTA D'UN PAVIMENT**

El tub ha de quedar recolzat sobre el paviment base.

Ha de quedar fixat al paviment base amb tocs de morter cada metre, com a mínim.

##### **CANALITZACIÓ SOTERRADA:**

El tub ha de quedar instal·lat al fons de rases reblertes posteriorment.

El tub no pot tenir empalmaments entre els registres (caixes de derivació, pericons, etc.), ni entre aquests i les caixes de mecanismes.

Nombre de corbes de 90° entre dos registres consecutius:  $\leq 3$

Distància entre el tub i la capa de protecció:  $\geq 10$  cm

Fondària de les rases:  $\geq 40$  cm

Penetració del tub dins dels pericons: 10 cm

Toleràncies d'execució:

- Penetració del tub dins dels pericons:  $\pm 10$  mm

##### **2.- CONDICIONS DEL PROCÉS D'EXECUCIÓ**

##### **CONDICIONS GENERALS:**

Abans de començar els treballs de muntatge es farà un replanteig previ que serà aprovat per la DF

Les unions s'han de fer amb els accessoris subministrats pel fabricant o expressament aprovats per aquest. Els accessoris d'unió i en general tots els accessoris que intervenen en la canalització han de ser els adequats al tipus i característiques del tub a col·locar.

S'ha de comprovar que les característiques del producte a col·locar corresponen a les especificades a la DT del projecte.

Els tubs s'han d'inspeccionar abans de la seva col·locació.

La seva instal·lació no n'ha d'alterar les característiques.

Un cop acabades les tasques de muntatge, es procedirà a la retirada de l'obra de les restes d'emalatges, retalls de tubs, etc.

##### **CANALITZACIÓ SOTERRADA:**

El tub ha de quedar alineat en el fons de la rasa nivellant-lo amb una capa de sorra garbejada i netejant-la de possibles obstacles (pedra, runa, etc.)

Sobre la canalització s'ha de col·locar una capa o coberta d'avís i protecció mecànica (maons, plaques de formigó, etc.).

##### **3.- UNITAT I CRITERI D'AMIDAMENT**

m de llargària instal·lada, amidada segons les especificacions del projecte, entre els eixos dels elements o dels punts per connectar.

## **Plecs de Condicions**

*Pressupost* : **TUB FLEXIBLE DE MATERIAL PLÀSTIC PER A LA PROTECCIÓ DE CONDUCTORS ELÈCTRICS,**

---

La instal·lació inclou les fixacions, provisionals quan el muntatge és encastat i definitives en la resta de muntatges.

Aquest criteri inclou les pèrdues de material corresponents a retalls.

### **4.- NORMATIVA DE COMPLIMENT OBLIGATORI**

#### **NORMATIVA GENERAL:**

Real Decreto 842/2002 de 2 de agosto, por el que se aprueba el Reglamento Electrotécnico de Baja Tensión. REBT 2002.

UNE-EN 50086-1:1995 Sistemas de tubos para la conducción de cables. Parte 1: Requisitos generales.

UNE-EN 50086-2-2:1997 Sistemas de tubos para instalaciones eléctricas. Parte 2-2: Requisitos particulares para sistemas de tubos curvables.

UNE-EN 50086-2-3:1997 Sistemas de tubos para instalaciones eléctricas. Parte 2-1: Requisitos particulares para sistemas de tubos flexibles.

#### **CANALITZACIÓ SOTERRADA:**

UNE-EN 50086-2-4:1995 Sistemas de tubos para la conducción de cables. Parte 2-4: requisitos particulares para sistemas de tubos enterrados.

### **5.- CONDICIONS DE CONTROL D'EXECUCIÓ I DE L'OBRA ACABADA**

#### **CONTROL D'EXECUCIÓ. OPERACIONS DE CONTROL:**

Les tasques de control a realitzar són les següents:

- Comprovació de la correcta implantació de les canalitzacions segons el traçat previst.
- Verificar que les dimensions de les canalitzacions s'adeqüen a l'especificat i al que li correspon segons el R.E.B.T., en funció dels conductors instal·lats.
- Verificar la correcta suportació i l'ús dels accessoris adequats.
- Verificar el grau de protecció IP
- Verificar els radis de curvatura, comprovant que no es provoquen reduccions de secció.
- Verificar la continuïtat elèctrica a canalitzacions metàl·liques i la seva posada a terra.
- Verificar la no existència d'encreuaments i paral·lelismes amb d'altres canalitzacions a distàncies inferiors a l'indicat al R.E.B.T.
- Verificar el correcte dimensionament de les caixes de connexió i l'ús dels accessoris adequats.
- Verificar la correcta implantació de registres per a un manteniment correcte.

#### **CONTROL DE L'OBRA ACABADA. OPERACIONS DE CONTROL:**

- Informe amb els resultats dels controls efectuats.

#### **CRITERIS DE PRESA DE MOSTRES:**

Es verificarà per mostreig diferents punts de la instal·lació.

#### **INTERPRETACIÓ DE RESULTATS I ACTUACIONS EN CAS D'INCOMPLIMENT:**

En cas d'incompliment de la Normativa vigent, es procedirà a la seva adequació.

En cas de deficiències de material o execució, es procedirà d'acord amb el que determini la DF.

## **PQ43- PILONA DE FOSA, COL·LOCADA**

### **SPB**

#### **1.- DEFINICIÓ I CONDICIONS DE LES PARTIDES D'OBRA EXECUTADES**

Fites o pilones de delimitació ancorades al terra amb morter de ciment, dau de formigó o amb fixacions mecàniques

En actuacions de reparació, s'han considerat els graus de dificultat següents:

- Grau de dificultat associat a la mobilitat en l'actuació: - Sense dificultat de mobilitat: actuacions en què hi ha una interferència pròpia de l'entorn on es desenvolupen. - Amb dificultat de mobilitat: actuacions en entorns amb dificultat de mobilitat i/o amb el material aplegat lluny de la zona de treball: - Actuacions amb dificultat d'accessibilitat, per la poca mobilitat de la maquinària, per l'elevada presència de guals particulars i passos de vianants, per la impossibilitat d'ubicar una plataforma de treball lateral, per la impossibilitat d'ocupació de la calçada per fer l'aplec de materials que impliqui fer l'actuació per fases per tal de mantenir el pas de vianants i/o per estar en una zona amb tràfic rodat important - Actuacions en les què els materials estan aplegats lluny de la zona de treball per manca d'espai en la proximitat d'on s'executen les tasques.
- Grau de dificultat associat a l'àmbit de l'actuació en funció de l'amplària de la vorera, calçada o plataforma única
- Grau de dificultat associat a la presència d'elements externs a l'actuació: - Sense afectació per serveis o elements de mobiliari urbà: actuacions sense serveis (canalitzacions d'aigua, semàfors, enllumenat, etc.) ni elements urbans de grans dimensions (marquesines, mòduls d'aparcament de bicicletes, etc.) que interfereixin (o que puguin interferir) en les tasques - Amb afectació per serveis o elements de mobiliari urbà: actuacions amb serveis (canalitzacions d'aigua, semàfors, enllumenat, etc.) o elements urbans de grans dimensions (marquesines, mòduls d'aparcament de bicicletes, etc) que interfereixen en les tasques.

- Grau de dificultat associat a l'abast de l'actuació

L'execució de la unitat d'obra inclou les operacions següents:

Col·locat amb dau de formigó o de morter:

- Replanteig
- Preparació del forat o encofrat del dau
- Col·locació de l'element o del seu suport en el seu cas i apuntalament
- Amorterat o formigonat del dau
- Retirada de l'apuntalament provisional

Col·locat amb fixacions mecàniques:

Replanteig

Fixació l'element

## **Plecs de Condicions**

Pressupost : *PILONA DE FOSA, COL·LOCADA*

---

### CONDICIONS GENERALS:

L'element ha de restar aplomat, a la posició indicada a la DT.

Ha de sobresortir de la cota de paviment acabat, l'alçada especificada a la DT o la que li sigui pròpia segons el seu disseny.

L'ancoratge de l'element ha de ser suficient per resistir una empenya d'1 kN aplicats al centre de gravetat del mateix.

Les perforacions de l'element han de restar a la posició correcta.

L'element restarà col·locat sense cap tipus de defecte de fabricació o dany produït durant el procés de l'obra ( bonys, ratlladures, cops, etc.)

Toleràncies d'execució:

- Replanteig:  $\pm 3$  cm

- Alçària:  $+ 2$  cm

- Verticalitat:  $\pm 1^\circ$

### 2.- CONDICIONS DEL PROCÉS D'EXECUCIÓ

Abans de col·locar els suports s'ha de fer un replanteig del conjunt que ha d'aprovar la DF.

La màquina perforadora o taladradora, en el seu cas, no ha de produir danys ni deformacions a la base de suport o al paviment.

El forat on es col·loqui l'element ha d'estar humitejat i net de pols o altres objectes que es puguin haver caigut dintre.

Una vegada col·locat l'element, no es pot rectificar la seva posició si no és traient-lo i tornant a repetir el procés.

No es pot treballar amb pluja, ni amb temperatures inferiors a 5°C.

El formigó o el morter, s'ha de col·locar abans que comenci el seu adormiment.

L'element s'apuntalarà durant 24 h per evitar moviments i així quedi garantida la posició desitjada.

Els elements col·locats es senyalitzaran de manera que sigui visible la seva recent posada a l'obra.

### 3.- UNITAT I CRITERI D'AMIDAMENT

Unitat de quantitat realment col·locada a l'obra.

### 4.- NORMATIVA DE COMPLIMENT OBLIGATORI

No hi ha normativa de compliment obligatori.

### 5.- CONDICIONS DE CONTROL D'EXECUCIÓ I DE L'OBRA ACABADA

#### CONTROL D'EXECUCIÓ. OPERACIONS DE CONTROL:

Els punts de control més destacables són els següents:

- Inspecció visual del material abans de la seva col·locació, rebutjant les peces malmeses

- Replanteig de la ubicació.

- Comprovació del correcte anivellament, segons criteri de la DF.

#### CONTROL DE L'OBRA ACABADA. OPERACIONS DE CONTROL:

Els punts de control més destacables són els següents:

- Inspecció visual dels elements col·locats.

#### CRITERIS DE PRESA DE MOSTRES:

Els controls s'han de realitzar segons les instruccions de la DF.

#### INTERPRETACIÓ DE RESULTATS I ACTUACIONS EN CAS D'INCOMPLIMENT:

Correcció per part del contractista de les irregularitats observades.