

**DOCUMENTS**

TIPUS: Projecte
NOM: PROJECT POMO pista Lluís Sahún
UNITAT: Servei d'Espai Públic i Mobilitat
ORIGEN: Administració
CODI SEGUR DE VERIFICACIÓ: d35cc25c-2a92-4f35-8730-a072042f03cb
IDENTIFICADOR: ES_L01082009_2026_0000000000000000000000003025541
ESTAT D'ELABORACIÓ: Definitiu
NIVELL D'ACCÉS:

REFERÈNCIES

EXPEDIENTS: X116/2025/000012, N801/2025/000237
SIGNATURES
MARTA MITJANS CADENAS : 27/05/2025 13:42
FERRAN BALLESTEROS SAGARRA : 27/05/2025 14:34
Ajuntament de Sant Boi de Llobregat: 26/05/2026 14:30
Secretaria General: 26/05/2026 14:30

POMO de construcció de pista esportiva a la Plaça Lluís Sahún Plana

1. OBJECTE DEL PROJECTE

La regidoria de Camps Blancs va proposar que hi hagués una petita pista esportiva per poder crear un ambient educatiu i esportiu dins del barri, dirigit a preadolescents. Aquesta petita pista ja fa temps que es demana perquè pot ser una eina que faci una bona funció social.

Es va cercar un indret que ens oferís els requisits necessaris per a un bon acolliment per part dels veïns i ens permetés una bona gestió. Això implicava que el joc com a tal ens permetés el seu ús sense haver de causar molèsties, sobretot de soroll a l'estiu. També era important que l'indret on es construís fos pròxim al casal de barri o a l'esplai municipal Eixida per a poder-ne dur un monitoratge esportiu de forma més propera a la quitxalla.

Després de diferents propostes es va escollir l'emplaçament d'un parterre de sauló, bastant lliure d'elements, que està al costat, tocant, del casal de Casablanca. Els inconvenients que hi veiem eren que feia un cert pendent, que hi havia cinc til·lers plantats dins de la superfície en forma lineal tocant al perímetre de la peça de sauló, i que l'existència de dos bàculs de llum tipus Prim, de 6 a 9 metres d'altura dificultaria l'execució i el més segur seria que s'haguessin de traslladar.

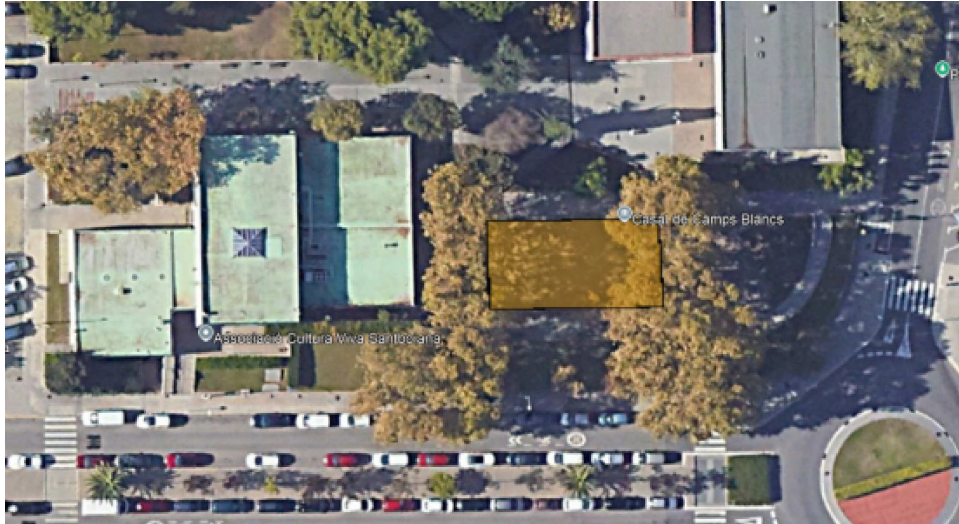

Parterre de sauló al costat del Casal de Camps Blancs

2. PROMOTOR

El promotor d'aquesta actuació és l'Ajuntament de Sant Boi de Llobregat.

**DOCUMENTS**

TIPUS: Projecte
NOM: PROJECT POMO pista Lluís Sahún
UNITAT: Servei d'Espai Públic i Mobilitat
ORIGEN: Administració
CODI SEGUR DE VERIFICACIÓ: d35cc25c-2a92-4f35-8730-a072042f03cb
IDENTIFICADOR: ES_L01082009_2026_0000000000000000000000003025541
ESTAT D'ELABORACIÓ: Definitiu
NIVELL D'ACCÉS:

REFERÈNCIES

EXPEDIENTS: X116/2025/000012, N801/2025/000237
SIGNATURES
MARTA MITJANS CADENAS : 27/05/2025 13:42
FERRAN BALLESTEROS SAGARRA : 27/05/2025 14:34
Ajuntament de Sant Boi de Llobregat: 26/05/2026 14:30
Secretaria General: 26/05/2026 14:30

POMO de construcció de pista esportiva a la Plaça Lluís Sahún Plana

Per a poder fer la infiltració i la laminació de l'aigua plujana, es duu a terme un pou de graves sota de la zona de pas de llevant, la qual aniria connectada amb un sobreexidor a la xarxa.

Els paviments de les àrees de pas serien de llamborda, la pista de gespa artificial o bé de catifa verda, i en la zona de parterre es treballaria la terra amb un refí per passar-hi un rec i plantar-hi arbustiva.

La pista ha de comptar amb el perímetre de tancament metàl·lic galvanitzat amb els peus corresponents. Tota la superfície de pista així com la nova superfície de vorera amb panot, és a sobre d'una llosa de formigó amb dos embornals per dirigir l'aigua plujana dins del pou de graves.

Els dos bàculs model PRIM es canvien d'ubicació, per tal de fixar-los a les cotes corresponents i a fi d'adequar-los al manteniment, que actualment és una operació complicada, ja que les lluminàries estan imbricades en mig dels plàtans.

Amb la plantació arbustiva que es duu a terme, s'ha d'adequar un rec per degoteig, per a satisfer la demanda de rec els dos primers anys.

4.3. Descripció dels treballs

Enderrocs i moviments de terres

Es realitzarà l'enderroc del muret de bloc de formigó i la vorada existent amb mitjans manuals o mecànics.

Retirada d'OPI, d'estructura metàl·lica, de dimensions 1m x 2m i 0.20m d'amplada, enderroc de daus de formigó, i càrrega manual i mecànica de l'element i la runa sobre camió o contenidor.

Excavació de pou de graves de dimensions 3,20mx 2,50m i 1,20m de profunditat, en terreny compacte, amb mitjans mecànics. Reblert amb graves de diferents mides per a pou de graves (grava gruixuda, graveta i sorra), amb estesa i piconatge del material

La runa obtinguda es carregarà sobre camió i es transportarà a abocador autoritzat.

Treballs de pavimentació

Col·locació de vorada perimetral amb bloc prefabricat de formigó, de color gris, i mides 60x60x100, amb morter de ciment CEM II, de dosificació 1:6 (5 N/mm²).

Base de formigó a la zona central de la plaça, per a la posterior col·locació de panot en els dos extrems, i gespa artificial a la part interior.

Col·locació de paviment de panot per a vorera gris de 20x20x4 cm, col·locat a l'estesa amb sorra-ciment de 200 kg/m³ de ciment pòrtland i beurada de ciment pòrtland.



DOCUMENTS
TIPUS: Projecte
NOM: PROJECT POMO pista Lluís Sahún
UNITAT: Servei d'Espai Públic i Mobilitat
ORIGEN: Administració
CODI SEGUR DE VERIFICACIÓ: d35cc25c-2a92-4f35-8730-a072042f03cb
IDENTIFICADOR: ES_L01082009_2026_0000000000000000000000003025541
ESTAT D'ELABORACIÓ: Definitiu
NIVELL D'ACCÉS:

REFERÈNCIES
EXPEDIENTS: X116/2025/000012, N801/2025/000237
SIGNATURES
MARTA MITJANS CADENAS : 27/05/2025 13:42
FERRAN BALLESTEROS SAGARRA : 27/05/2025 14:34
Ajuntament de Sant Boi de Llobregat: 26/05/2026 14:30
Secretaria General: 26/05/2026 14:30

POMO de construcció de pista esportiva a la Plaça Lluís Sahún Plana

Drenatges:

Connexió de sobreeixidor del pou de graves a la reixa existent, amb tub de PVC.

Connexió de nous embornals al pou de graves.

Instal·lació d'enllumenat

Es realitzarà el desplaçament de dues columnes Prim. Es realitzaran rases pel pas dels tubs amb el cablejat, els fonaments de les columnes a la nova ubicació, recol·locació de les columnes i llumeneres existents.

Treballs de jardineria i xarxa de reg

Es crea una nova zona enjardinada, amb plantació d'espècies arbustives, amb terra de l'excavació barrejada amb un 10% de compost.

S'inclou la plantació de diversos exemplars d'arbust o arbre de petit format:

- Pittosporum tobira d'alçària de 20-40 cm, en contenidor d'1,5 l

La xarxa de reg es disposarà seguint en tot moment les indicacions dels responsables municipals de jardineria. Els components bàsics seran els següents:

Instal·lació de reg en parterres amb tub degoter de 17mm, amb degoters de 2.3 l/h cada 33 cm (3 degoters/m).

A la capçalera del tub de reg es col·locarà un filtre regulador, vàlvula de ventosa en capçalera.

Al final dels circuits dels degoters es col·locaran vàlvules de rentat situats a dins d'un pericó.

En les bateries de reg, on hi hagi les electrovàlvules, no hi ha d'haver cap element metàl·lic (llautó), tot ha de ser de PE abans de l'estació (electrovàlvula), ha d'haver una vàlvula d'esfera tot fet amb PE.

El tub de transport i distribució d'aigua ha de ser de PE de 32mm i 10 atm.

Les preses d'aigua aniran dins d'un pericó de 30 x 30 cm construït amb obra de fàbrica amb marc i tapa metàl·lica. El tub serà de PE i la presa serà de plàstic d'enllaç ràpid tipus "Gardena".

Tot el sistema de programador serà compatible amb la telegestió existent a altres parcs del municipi.

**DOCUMENTS**

TIPUS: Projecte
NOM: PROJECT POMO pista Lluís Sahún
UNITAT: Servei d'Espai Públic i Mobilitat
ORIGEN: Administració
CODI SEGUR DE VERIFICACIÓ: d35cc25c-2a92-4f35-8730-a072042f03cb
IDENTIFICADOR: ES_L01082009_2026_0000000000000000000000003025541
ESTAT D'ELABORACIÓ: Definitiu
NIVELL D'ACCÉS:

REFERÈNCIES

EXPEDIENTS: X116/2025/000012, N801/2025/000237
SIGNATURES
MARTA MITJANS CADENAS : 27/05/2025 13:42
FERRAN BALLESTEROS SAGARRA : 27/05/2025 14:34
Ajuntament de Sant Boi de Llobregat: 26/05/2026 14:30
Secretaria General: 26/05/2026 14:30

POMO de construcció de pista esportiva a la Plaça Lluís Sahún Plana**ANNEX 1. REPORTATGE FOTOGRÀFIC**

**DOCUMENTS**

TIPUS: Projecte
NOM: PROJECT POMO pista Lluís Sahún
UNITAT: Servei d'Espai Públic i Mobilitat
ORIGEN: Administració
CODI SEGUR DE VERIFICACIÓ: d35cc25c-2a92-4f35-8730-a072042f03cb
IDENTIFICADOR: ES_L01082009_2026_000000000000000000000003025541
ESTAT D'ELABORACIÓ: Definitiu
NIVELL D'ACCÉS:

REFERÈNCIES

EXPEDIENTS: X116/2025/000012, N801/2025/000237
SIGNATURES
MARTA MITJANS CADENAS : 27/05/2025 13:42
FERRAN BALLESTEROS SAGARRA : 27/05/2025 14:34
Ajuntament de Sant Boi de Llobregat: 26/05/2026 14:30
Secretaria General: 26/05/2026 14:30

versió V4 2018

	Identificació de l'Obra: POMO de construcció de pista esportiva a la Plaça Lluís Sahún		
	Adreça: Plaça Lluís Sahún	Municipi/Comarca: Sant Boi de Llobregat	
Autor de l'Estudi de Gestió de Residus: Marta Mitjans Cadenas		Tipus d'intervenció:	1

RESIDUS D'EXCAVACIÓ	S'han detectat terres contaminades		Avaluació i característiques dels residus				Codificació, classificació i les vies de gestió del residu			
	no	sí	Volum de terres (real) m3	Volum de terres (aparent) m3	Pes de terres (real) Tn	Densitat (real) Tn/m3	CER	CLA	ELIM (D)	VAL (R)
TERRENYS NATURALS	Grava i sorra compacta		121,00	144,91	242,00	2,00	-	-	-	-
	Grava i sorra solta			0,00	0,00	1,70	-	-	-	-
	Argiles			0,00	0,00	2,10	-	-	-	-
REBLIMENTS	Terra vegetal			0,00	0,00	1,70	-	-	-	-
	Terraplè		10,00	12,06	17,00	1,70	-	-	-	-
	Pedraplè			0,00	0,00	1,80	-	-	-	-
ALTRES	Llots	De perforació		0,00	0,00		-	-	-	-
		De drenatge		0,00	0,00		-	-	-	-
	Altres		0,00	0,00		-	-	-	-	

NOTA I: En cas que en l'estudi de gestió i en el corresponent pla de gestió, s'hagi previst la reutilització de terres i pedres no contaminades per substàncies perilloses generades en la mateixa obra, en una obra diferent o en una activitat de restauració, condicionament o rebliment, cal que la llicència d'obres determini la forma d'acreditació d'aquesta gestió. Aquesta acreditació pot realitzar-se mitjançant el servei tècnic mpals o bé per empreses acreditades externes. El cost d'aquesta acreditació haurà de ser assumit pel productor dels residus.

NOTA II: Les terres i llots (170503* i 170505*) els quals contenen substàncies perilloses, classificats com residus perillosos, s'hauran d'inventariar segons el catàleg de residus.

RESIDUS D'ENDERROCS	S'ha de fer separació selectiva segons RD105/2008		Separació selectiva prevista pel residu?	On es farà la gestió dels residus			Avaluació i característiques dels residus			Codificació, classificació i les vies de gestió del residu			
	no	sí		Obra	Inst. Tractament	Abocador	Volum real m3	Volum aparent m3	Pes Tn	CER	CLA	ELIM (D)	VAL (R)
sup a enderrocar (m2)	260,00												
Formigó	-	-							0,00	170101	NP	D5	R5
Maons, teules i Material ceràmic	-	-						0,00	170102 170103	NP	D5	R5-R10	
Residus Barrejats que NO contenen substàncies perilloses	-	-	1			x	155,00	263,85	366,83	170904	NP	D5-D9	R5
Guix	-	-							0,00	170802	NP	D5	R5
Metalls	-	-							0,00	170407	NP	-	R4
Fusta	-	-							0,00	170201	NP	-	R1-R3
Vidre	-	-							0,00	170202	NP	D5	R5
Plàstic	-	-							0,00	170203	NP	D5	R5

RESIDUS DE REHABILITACIÓ - REFORMA OBRA PARCIAL	S'ha de fer separació selectiva segons RD105/2008		Separació selectiva prevista pel residu?	On es farà la gestió dels residus			Avaluació i característiques dels residus		Codificació, classificació i les vies de gestió del residu			
	no	sí		Obra	Inst. Tractament	Abocador	Volum real m3	Pes Tn	CER	CLA	ELIM (D)	VAL (R)
sup construïda (m2)	0,00											
Formigó	-	-						0,00	170101	NP	D5	R5
Material ceràmic	-	-						0,00	170103	NP	D5	R5-R10
Residus Barrejats que NO contenen substàncies perilloses	-	-						0,00	170904	NP	D5-D9	R5
Guix	-	-						0,00	170802	NP	D5	R5
Metalls	-	-						0,00	170407	NP	-	R4
Fusta	-	-						0,00	170201	NP	-	R1-R3
Vidre	-	-						0,00	170202	NP	D5	R5
Plàstic	-	-						0,00	170203	NP	D5	R5
Paper i cartró	-	-						0,00	150101	NP	D5	R1-R3
Envasos que contenen restes de substàncies perilloses o estan contaminats per elles	-	-						0,00	150110	P	D5-D9-D10	R3-R4-R5

NOTA I : Els residus els quals contenen substàncies perilloses o han estat en contacte amb ells, s'hauran d'inventariar segons la taula model de residus perillosos

NOTA II : La separació en fraccions de petris i no petris s'ha de portar a terme pel posseïdor dels residus de la construcció i demolició dins de l'obra en que es produeixin. La separació de la resta de fraccions s'ha de portar a terme preferentment pel posseïdor dins de la mateixa obra, i si no fos possible, encomanar la separació en fraccions a un gestor de residus extern.

RESIDUS GESTIONATS FORA DE LES INSTAL·LACIONS DE L'OBRA (si s'escau)				
Tipologia de Residus	Productor	Posseïdor	Codi del gestor	gestor

VALORACIÓ DEL LES DESPESSES DERIVADES DE LA GESTIÓ D'EXCAVACIÓ (formarà part del pressupost del projecte)						
Tipologia de Residus	Volum real	m3	Abocador/ Valoritzador	Transport		
				Total	Km	€/km
TERRENYS NATURALS	183,35	35,00 %	€m3	Total		
Grava i sorra compacta	0,00			0,00		
Grava i sorra solta	0,00			0,00		
Argiles	0,00			0,00		
Terra vegetal	0,00			0,00		

de

**DOCUMENTS**

TIPUS: Projecte
NOM: PROJECT POMO pista Lluís Sahun
UNITAT: Servei d'Espai Públic i Mobilitat
ORIGEN: Administració
CODI SEGUR DE VERIFICACIÓ: d35cc25c-2a92-4f35-8730-a072042f03cb
IDENTIFICADOR: ES_L01082009_2026_000000000000000000000003025541
ESTAT D'ELABORACIÓ: Definitiu
NIVELL D'ACCÉS:

REFERÈNCIES

EXPEDIENTS: X116/2025/000012, N801/2025/000237
SIGNATURES
MARTA MITJANS CADENAS : 27/05/2025 13:42
FERRAN BALLESTEROS SAGARRA : 27/05/2025 14:34
Ajuntament de Sant Boi de Llobregat: 26/05/2026 14:30
Secretaria General: 26/05/2026 14:30

REBLIMENTS							
	Terraplè		13,50			0,00	0,00
	Pedraplè		0,00			0,00	0,00
ALTRES	Llots	De perforació	0,00			0,00	0,00
		De drenatge	0,00			0,00	0,00
		Altres	0,00			0,00	0,00
VALORACIÓ TOTAL:			0,00			0,00	0,00

VALORACIÓ DE LES DESPESES DERIVADES DE LA GESTIÓ D'ENDERROCS I CONSTRUCCIÓ (formarà part del pressupost del projecte)

Tipologia de Residus	Volum real		Operacions de destria i recollida selectiva (€/m3 o €/Tn)			Abocador/ Valoritzador		Transport (unitat/m3)		6
	Esponjament	35.00 %	Obra	Inst. Tractament		€/m3	Total	Total	Km	
Formigó	0,00		-	-	-		0,00	-		
Material ceràmic	0,00		-	-	-		0,00	-		
Residus barrejats que NO contenen substàncies perilloses	209,25		-	-	-		0,00	0,00		
Guix	0,00		-	-	-		0,00	-		
	Pes	Tn	Obra	Inst. Tractament		€/Tn	Total	Total	Km	€/km
Metalls	0,00		-	-	-		0,00	-		
Fusta	0,00		-	-	-		0,00	-		
Vidre	0,00		-	-	-		0,00	-		
Plàstic	0,00		-	-	-		0,00	-		
Paper i cartró	0,00		-	-	-		0,00	-		
Envasos que contenen restes de substàncies perilloses o estan contaminats per elles	0,00		-	-	-		0,00	-		
VALORACIÓ TOTAL:		0,00	0,00	0,00	0,00	0,00	0,00	0,00	0,00	

Import DIPÒSIT Gestor de residus Reial Decret 210/2018	Residus d'excavació		Total dipòsit	
		259,00 Tn	11 €/Tn	2.849,00
Import DIPÒSIT Gestor de residus Reial Decret 210/2018	Residus de construcció i d'enderrocs		Total dipòsit	
		366,83 Tn	11 €/Tn	4.035,17

NOTA: Cal presentar davant de l'ajuntament, juntament amb la sol·licitud de la llicència d'obres, un document d'acceptació que sigui signat per un gestor de residus autoritzat, per tal de garantir la correcta destinació dels residus separats per tipus. En aquest document hi ha de constar el codi de gestor, el domicili de l'obra, i l'import rebut en concepte de dipòsit per a la posterior gestió. Aquest dipòsit, té per objecte garantir que la gestió dels residus de la construcció i la demolició que siguin generats en una obra concreta per la persona productora, s'efectua d'acord amb la normativa vigent.
 La persona sol·licitant de la llicència, ha de presentar a l'ajuntament corresponent el certificat acreditatiu de la gestió dels residus referent a la quantitat i tipus de residus lliurats.

Classificació del residu

- NP Residus no perillosos
- P Residus perillosos
- DP Residus amb perillositat pend. de determinar

Operacions d'eliminació del residu

- D1 Dipòsit sobre el sòl o al seu interior (abocament)
- D2 Tractament al medi terrestre (ex. biodegradació)
- D3 Injecció en profunditat
- D4 Embassament superficial
- D5 Dipòsit controlat en llocs esp. dissenyats
- D6 Abocament al medi aquàtic, excepte al mar
- D7 Abocament al mar, incl. inserció al lit marí
- D8 Tractament biològic no especificat
- D9 Tractament fisicoquímic no especificat
- D10 Incineració a la terra
- D11 Incineració al mar
- D12 Emmagatzematge permanent
- D13 Combinació o mescla prèvia (D1 a D12)
- D14 Reenvasat previ (D 1 a D 13)
- D15 Emmagatzematge en espera (D 1 a D 14)

Vies de valorització dels residus

- R1 Utilització principal com a combustible o una altra forma de produir energia
- R2 Recuperació o regeneració de dissolvents
- R3 Reciclatge o recuperació de substàncies orgàniques que no s'utilitzen com a dissolvents (inclosos el compostatge i altres processos de transformació biològica)
- R4 Reciclatge o recuperació de metalls i de compostos metàl·lics
- R5 Reciclatge o recuperació d'altres matèries inorgàniques
- R6 Regeneració d'àcids o de bases
- R7 Valorització de components utilitzats per a reduir la contaminació
- R8 Valorització de components procedents de catalitzadors
- R9 Regeneració o un altre nou ús d'olis
- R10 Tractament dels sòls que produeixi un benefici en l'agricultura o una millora ecològica d'aquests sòls
- R11 Utilització de residus obtinguts a partir de qualsevol de les operacions enumerades de R1 a R10
- R12 Intercanvi de residus per sotmetre'ls a qualsevol de les operacions enumerades entre R 1 i R 11 i R14.
- S'hi inclouen operacions prèvies a la valorització, inclòs el tractament previ, operacions com ara el desmuntatge, la classificació, la trituració, la compactació, la pel·letització, l'assecatge, la fragmentació, el condicionament, el reenvasament, la separació, la combinació o la mescla
- R13 Emmagatzematge de residus en espera de qualsevol de les operacions enumerades de R1 a R12 i R14 (exclos l'emmagatzematge temporal, en espera de recollida, al lloc on es va produir el residu).
- R14 Preparació per a la reutilització
- R15 Rebliment

de



DOCUMENTS
TIPUS: Projecte
NOM: PROJECT POMO pista Lluís Sahún
UNITAT: Servei d'Espai Públic i Mobilitat
ORIGEN: Administració
CODI SEGUR DE VERIFICACIÓ: d35cc25c-2a92-4f35-8730-a072042f03cb
IDENTIFICADOR: ES_L01082009_2026_00000000000000000000000003025541
ESTAT D'ELABORACIÓ: Definitiu
NIVELL D'ACCÉS:

REFERÈNCIES
EXPEDIENTS: X116/2025/000012, N801/2025/000237
SIGNATURES
MARTA MITJANS CADENAS : 27/05/2025 13:42
FERRAN BALLESTEROS SAGARRA : 27/05/2025 14:34
Ajuntament de Sant Boi de Llobregat: 26/05/2026 14:30
Secretaria General: 26/05/2026 14:30

Memòria valorada de construcció de pista esportiva a la Plaça Lluís Sahún

JUSTIFICACIÓ DE PREUS

Data: 17/02/25

Pàg.: 3

MATERIALS

CODI	UA	DESCRIPCIÓ	PREU	
B0111000	m3	Aigua	1,75000	€
B011-05ME	m3	Aigua	1,78000	€
B0310020	T	SORRA DE PEDRERA PER A MORTERS	19,45000	€
B031S400	t	Sorra de material reciclat mixt de formigó-ceràmica de 0 a 5 mm	10,19000	€
B0330020	T	GRAVA DE PEDRERA, PER A DRENS	15,84000	€
B0332300	t	Grava de pedrera de pedra granítica, de 50 a 70 mm	19,50000	€
B0332600	t	Grava de pedrera de pedra granítica, de 18 a 25 mm	22,05000	€
B03L-05N7	t	Sorra de pedrera per a morters	22,52000	€
B0512401	t	Ciment pòrtland amb filler calçari CEM II/B-L 32,5 R segons UNE-EN 197-1, en sacs	121,49000	€
B055-067M	t	Ciment pòrtland amb filler calçari CEM II/B-L 32,5 R segons UNE-EN 197-1, en sacs	142,35000	€
B069-2A9P	m3	Formigó d'ús no estructural HNE-15/P/40 de resistència a compressió 15 N/mm2, consistència plàstica i grandària màxima del granulat 40 mm	82,05000	€
B06A-2MHM	m3	Formigó d'ús no estructural amb granulat reciclat, de consistència tova i grandària màxima del granulat 20 mm, amb 235 kg/m3 de ciment, HRNE- 235/ B/ 20, amb una substitució del 50% del granulat gruixut per granulat reciclat mixt amb marcat CE, procedent de plantes de reciclat de residus de la construcció o demolició autoritzades	108,21000	€
B06F1-I0IL	m3	Formigó en massa HM - 20 / B / 20 / X0 amb una quantitat de ciment de 200 kg/m3 i relació aigua ciment <= 0.6	84,23000	€
B07L-1PYA	t	Morter per a ram de paleta, classe M 5 (5 N/mm2), a granel, de designació (G) segons norma UNE-EN 998-2	45,13000	€
B081-06U6	kg	Additiu inclusor aire/plastificant per a morter, segons la norma UNE-EN 934-3	1,75000	€
B0DF8-0FFB	u	Motlle metàl·lic per a encofrat de caixa d'embornal de 70x30x85 cm, per a 150 usos	1,71000	€
B0DZ1-0ZLZ	l	Desencofrant	3,27000	€
B2RA-28V1	t	Disposició controlada en dipòsit autoritzat inclòs el cànon sobre la deposició controlada dels residus de la construcció, segons la LLEI 8/2008, de residus barrejats no perillosos amb una densitat 0,17 t/m3, procedents de construcció o demolició, amb codi 17 09 04 segons la Llista Europea de Residus	142,72000	€
B962-0GQX	m	Vorada de formigó recta, doble capa, amb secció normalitzada per a vianants A2 20x10 cm, segons UNE 127340, de classe climàtica B, classe resistent a l'abrasió H i classe resistent a flexió S (R-3,5 MPa) segons UNE-EN 1340	6,17000	€
B9E2-0HOR	m2	Panot gris de 20x20x4 cm, classe 1a, preu alt	9,04000	€
BD50-1KMA	u	Bastiment i reixa de fosa dúctil, abatible i amb tanca, per a embornal, de 740x270x100 mm classe C250 segons norma UNE-EN 124 i 12 dm2 de superfície d'absorció	62,86000	€
BD50-0LKD	m	Tub circular ranurat de PVC, de paret doble i 300 mm de diàmetre	25,52000	€
BD7FC030	m	Tub de PVC de 500 mm de diàmetre nominal amb unió encolada amb adhesiu	47,62000	€
BDGZU010	M	Banda continua de plàstic de color, de 30 cm de ancho	0,00000	€
BDK21495	u	Pericó de registre de formigó prefabricat sense fons de 40x40x45 cm, per a instal·lacions de serveis	16,69000	€
BDKZU011	u	Bastiment i tapa per a pericó de serveis de fosa dúctil tipus Benito Urban SLU C-250 o equivalent, de 420x420x40 mm	34,05000	€
BG22TH10	M	Tubo curvable corrugado de polietileno, de doble capa, lisa la interior y corrugada la exterior, de 90 mm de diàmetre nominal, aïslante y no propagador de la llama , resistencia al impacto de 20 j, resistencia a compresión de 450 n, para canalizaciones enterradas	2,11000	€
BG31H550	m	Cable amb conductor de coure de 0,6/1 kV de tensió assignada, amb designació RVFV, tetrapolar, de secció 4 x 6 mm2, amb armadura de fleix d'acer i coberta del cable de PVC	7,00000	€
BG380900	M	CONDUCTOR DE COURE NU, UNIPOLAR DE SECCIÓ 1X35 MM2	6,00000	€
BGW38000	U	Parte proporcional de accesorios para conductores de cobre desnudos	0,00000	€
BGY38000	U	PART PROPORCIONAL D'ELEMENTS ESPECIALS PER A CONDUCTORS DE COURE NUS	0,18000	€
BNER1482M	u	Materials diversos reg, inclosos programadors.	2.000,00000	€

**DOCUMENTS**

TIPUS: Projecte
NOM: PROJECT POMO pista Lluís Sahún
UNITAT: Servei d'Espai Públic i Mobilitat
ORIGEN: Administració
CODI SEGUR DE VERIFICACIÓ: d35cc25c-2a92-4f35-8730-a072042f03cb
IDENTIFICADOR: ES_L01082009_2026_00000000000000000000000003025541
ESTAT D'ELABORACIÓ: Definitiu
NIVELL D'ACCÉS:

REFERÈNCIES

EXPEDIENTS: X116/2025/000012, N801/2025/000237
SIGNATURES
MARTA MITJANS CADENAS : 27/05/2025 13:42
FERRAN BALLESTEROS SAGARRA : 27/05/2025 14:34
Ajuntament de Sant Boi de Llobregat: 26/05/2026 14:30
Secretaria General: 26/05/2026 14:30

Memòria valorada de construcció de pista esportiva a la Plaça Lluís Sahún

JUSTIFICACIÓ DE PREUS

Data: 17/02/25

Pàg.: 4

MATERIALS

CODI	UA	DESCRIPCIÓ	PREU
BR32-21DG	m3	Compost de classe I, d'origen vegetal, segons NTJ 05C, subministrat en sacs de 0,8 m3	63,65000 €
BR4GI-267B	u	Pittosporum tobira d'alçària de 20 a 40 cm, en contenidor d'1,5 l	1,90000 €



DOCUMENTS
TIPUS: Projecte
NOM: PROJECT POMO pista Lluís Sahún
UNITAT: Servei d'Espai Públic i Mobilitat
ORIGEN: Administració
CODI SEGUR DE VERIFICACIÓ: d35cc25c-2a92-4f35-8730-a072042f03cb
IDENTIFICADOR: ES_L01082009_2026_00000000000000000000000003025541
ESTAT D'ELABORACIÓ: Definitiu
NIVELL D'ACCÉS:

REFERÈNCIES
EXPEDIENTS: X116/2025/000012, N801/2025/000237
SIGNATURES
MARTA MITJANS CADENAS : 27/05/2025 13:42
FERRAN BALLESTEROS SAGARRA : 27/05/2025 14:34
Ajuntament de Sant Boi de Llobregat: 26/05/2026 14:30
Secretaria General: 26/05/2026 14:30

Memòria valorada de construcció de pista esportiva a la Plaça Lluís Sahún

JUSTIFICACIÓ DE PREUS

Data: 17/02/25

Pàg.: 5

ELEMENTS COMPOSTOS

CODI	UA	DESCRIPCIÓ	PREU			
B03X-0GW5	m3	Sorra-ciment, sense additius amb 200 kg/m3 de ciment pòrtland amb filler calçari i sorra de pedrera, elaborada a l'obra	Rend.: 1,000		93,26000	€
			Unitats	Preu	Parcial	Import
Ma d'obra						
A0E-000A	h	Manobre especialista	1,050 /R x	27,29000 =	28,65450	
			Subtotal:		28,65450	28,65450
Maquinària						
C176-00FX	h	Formigonera de 165 l	0,750 /R x	2,16000 =	1,62000	
			Subtotal:		1,62000	1,62000
Materials						
B055-067M	t	Ciment pòrtland amb filler calçari CEM II/B-L 32,5 R segons UNE-EN 197-1, en sacs	0,200 x	142,35000 =	28,47000	
B03L-05N7	t	Sorra de pedrera per a morters	1,520 x	22,52000 =	34,23040	
			Subtotal:		62,70040	62,70040
		DESPESES AUXILIARS		1,00 %		0,28655
		COST DIRECTE				93,26145
		COST EXECUCIÓ MATERIAL				93,26145
B07G-0MR7	m3	Morter de ciment amb ciment pòrtland amb filler calçari CEM II/B-L i sorra, amb additiu inclúsor aire/plastificant i 250 kg/m3 de ciment, amb una proporció en volum 1:6 i 5 N/mm2 de resistència a compressió, elaborat a l'obra	Rend.: 1,000		102,60000	€
			Unitats	Preu	Parcial	Import
Ma d'obra						
A0E-000A	h	Manobre especialista	1,000 /R x	27,29000 =	27,29000	
			Subtotal:		27,29000	27,29000
Maquinària						
C176-00FX	h	Formigonera de 165 l	0,700 /R x	2,16000 =	1,51200	
			Subtotal:		1,51200	1,51200
Materials						
B03L-05N7	t	Sorra de pedrera per a morters	1,630 x	22,52000 =	36,70760	
B011-05ME	m3	Aigua	0,200 x	1,78000 =	0,35600	
B055-067M	t	Ciment pòrtland amb filler calçari CEM II/B-L 32,5 R segons UNE-EN 197-1, en sacs	0,250 x	142,35000 =	35,58750	
B081-06U6	kg	Additiu inclúsor aire/plastificant per a morter, segons la norma UNE-EN 934-3	0,500 x	1,75000 =	0,87500	
			Subtotal:		73,52610	73,52610

Approvat inicialment per la Junta de Govern Local en sessió ordinària de data 4 de juny de 2025.
 Approvat definitivament en no haver-se presentat al·legacions dins del termini d'informació pública.

**DOCUMENTS**

TIPUS: Projecte
 NOM: PROJECT POMO pista Lluís Sahún
 UNITAT: Servei d'Espai Públic i Mobilitat
 ORIGEN: Administració
 CODI SEGUR DE VERIFICACIÓ: d35cc25c-2a92-4f35-8730-a072042f03cb
 IDENTIFICADOR: ES_L01082009_2026_00000000000000000000000003025541
 ESTAT D'ELABORACIÓ: Definitiu
 NIVELL D'ACCÉS:

REFERÈNCIES

EXPEDIENTS: X116/2025/000012, N801/2025/000237
 SIGNATURES
 MARTA MITJANS CADENAS : 27/05/2025 13:42
 FERRAN BALLESTEROS SAGARRA : 27/05/2025 14:34
 Ajuntament de Sant Boi de Llobregat: 26/05/2026 14:30
 Secretaria General: 26/05/2026 14:30

Memòria valorada de construcció de pista esportiva a la Plaça Lluís Sahún

JUSTIFICACIÓ DE PREUS

Data: 17/02/25

Pàg.: 6

ELEMENTS COMPOSTOS

CODI	UA	DESCRIPCIÓ			PREU	
			DESPESES AUXILIARS	1,00 %	0,27290	
			COST DIRECTE		102,60100	
			COST EXECUCIÓ MATERIAL		102,60100	
D0701641	M3	MORTER DE CIMENT PÒRTLAND AMB FILLER CALCARI CEM II/B-L I SORRA, AMB 250 KG/M3 DE CIMENT, AMB UNA PROPORCIÓ EN VOLUM 1:6 I 5 N/MM2 DE RESISTÈNCIA A COMPRESSIÓ, ELABORAT A L'OBRA	Rend.: 1,000		89,49000 €	
			Unitats	Preu	Parcial	Import
Ma d'obra						
A0150000	h	Manobre especialista	1,000 /R x	25,39000 =	25,39000	
			Subtotal:		25,39000	25,39000
Maquinària						
C1705600	H	FORMIGONERA DE 165 L	0,700 /R x	2,03000 =	1,42100	
			Subtotal:		1,42100	1,42100
Materials						
B0512401	t	Ciment pòrtland amb filler calcari CEM II/B-L 32,5 R segons UNE-EN 197-1, en sacs	0,250 x	121,49000 =	30,37250	
B0310020	T	SORRA DE PEDRERA PER A MORTERS	1,630 x	19,45000 =	31,70350	
B0111000	m3	Aigua	0,200 x	1,75000 =	0,35000	
			Subtotal:		62,42600	62,42600
			DESPESES AUXILIARS	1,00 %	0,25390	
			COST DIRECTE		89,49090	
			COST EXECUCIÓ MATERIAL		89,49090	

Apruobat inicialment per la Junta de Govern Local en sessió ordinària de data 4 de juny de 2025.
 Apruobat definitivament en no haver-se presentat al·legacions dins del termini d'informació pública.



DOCUMENTS
TIPUS: Projecte
NOM: PROJECT POMO pista Lluís Sahún
UNITAT: Servei d'Espai Públic i Mobilitat
ORIGEN: Administració
CODI SEGUR DE VERIFICACIÓ: d35cc25c-2a92-4f35-8730-a072042f03cb
IDENTIFICADOR: ES_L01082009_2026_00000000000000000000000003025541
ESTAT D'ELABORACIÓ: Definitiu
NIVELL D'ACCÉS:

REFERÈNCIES
EXPEDIENTS: X116/2025/000012, N801/2025/000237
SIGNATURES
MARTA MITJANS CADENAS : 27/05/2025 13:42
FERRAN BALLESTEROS SAGARRA : 27/05/2025 14:34
Ajuntament de Sant Boi de Llobregat: 26/05/2026 14:30
Secretaria General: 26/05/2026 14:30

Memòria valorada de construcció de pista esportiva a la Plaça Lluís Sahún

JUSTIFICACIÓ DE PREUS

Data: 17/02/25

Pàg.: 7

PARTIDES D'OBRA

NÚM	CODI	UA	DESCRIPCIÓ		PREU		
P-1	F2285SS0	m3	Rebliment i piconatge de rasa d'amplària fins a 0,6 m, amb sorres de material reciclat mixt, en tongades de gruix de fins a 25 cm, utilitzant picó vibrant	Rend.: 1,000	35,66 €		
				Unitats	Preu	Parcial	Import
	Ma d'obra						
	A0150000	h	Manobre especialista	0,300 /R x	25,39000 =	7,61700	
				Subtotal:		7,61700	7,61700
	Maquinària						
	C1313330	h	Retroexcavadora sobre pneumàtics de 8 a 10 t	0,121 /R x	59,51000 =	7,20071	
	C133A0K0	h	Safata vibrant amb placa de 60 cm	0,300 /R x	6,25000 =	1,87500	
				Subtotal:		9,07571	9,07571
	Materials						
	B031S400	t	Sorra de material reciclat mixt de formigó-ceràmica de 0 a 5 mm	1,850 x	10,19000 =	18,85150	
				Subtotal:		18,85150	18,85150
			DESPESES AUXILIARS	1,50 %			0,11426
			COST DIRECTE				35,65847
			DESPESES INDIRECTES	0,00 %			0,00000
			COST EXECUCIÓ MATERIAL				35,65847
P-2	F923U001M	m3	Graves de diferents mides per a pou de graves (grava gruixuda, graveta i sorra), amb estesa i piconatge del material.	Rend.: 1,000	41,94 €		
				Unitats	Preu	Parcial	Import
	Ma d'obra						
	A0140000	h	Manobre	0,050 /R x	22,23000 =	1,11150	
				Subtotal:		1,11150	1,11150
	Maquinària						
	C13350C0	h	Corró vibratori autopropulsat, de 12 a 14 t	0,020 /R x	76,76000 =	1,53520	
	C1331100	h	Motoanivelladora petita	0,035 /R x	66,70000 =	2,33450	
				Subtotal:		3,86970	3,86970
	Materials						
	B0332600	t	Grava de pedrera de pedra granítica, de 18 a 25 mm	0,187 x	22,05000 =	4,12335	
	B0332300	t	Grava de pedrera de pedra granítica, de 50 a 70 mm	1,683 x	19,50000 =	32,81850	
				Subtotal:		36,94185	36,94185
			DESPESES AUXILIARS	1,50 %			0,01667
			COST DIRECTE				41,93972
			DESPESES INDIRECTES	0,00 %			0,00000
			COST EXECUCIÓ MATERIAL				41,93972



DOCUMENTS
TIPUS: Projecte
NOM: PROJECT POMO pista Lluís Sahún
UNITAT: Servei d'Espai Públic i Mobilitat
ORIGEN: Administració
CODI SEGUR DE VERIFICACIÓ: d35cc25c-2a92-4f35-8730-a072042f03cb
IDENTIFICADOR: ES_L01082009_2026_00000000000000000000000003025541
ESTAT D'ELABORACIÓ: Definitiu
NIVELL D'ACCÉS:

REFERÈNCIES
EXPEDIENTS: X116/2025/000012, N801/2025/000237
SIGNATURES
MARTA MITJANS CADENAS : 27/05/2025 13:42
FERRAN BALLESTEROS SAGARRA : 27/05/2025 14:34
Ajuntament de Sant Boi de Llobregat: 26/05/2026 14:30
Secretaria General: 26/05/2026 14:30

Memòria valorada de construcció de pista esportiva a la Plaça Lluís Sahún

JUSTIFICACIÓ DE PREUS

Data: 17/02/25

Pàg.: 8

PARTIDES D'OBRA

NÚM	CODI	UA	DESCRIPCIÓ		PREU
P-3	FD7FC0M1	m	Connexió dels nous embornals al pou de graves amb tub de PVC, col.locat a rasa amb base de formigó de 10 cm de gruix i reomplert de la rasa amb terres adequadament compactades	Rend.: 1,000	52,04 €
				Unitats	Preu
				Parcial	Import
Ma d'obra					
	A012M000	h	Oficial 1a muntador	0,500 /R x 27,52000 =	13,76000
	A0140000	h	Manobre	0,500 /R x 22,23000 =	11,11500
				Subtotal:	24,87500
Materials					
	BD50-0LKD	m	Tub circular ranurat de PVC, de paret doble i 300 mm de diàmetre	1,050 x 25,52000 =	26,79600
				Subtotal:	26,79600
Altres					
	A%AUX001	%	Despeses auxiliars sobre la mà d'obra	1,500 % s 24,87533 =	0,37313
				Subtotal:	0,37313
				COST DIRECTE	52,04413
				DESPESES INDIRECTES	0,00000
				COST EXECUCIÓ MATERIAL	52,04413
P-4	FD7FC0M3	m	Connexió del nou pou de graves a la reixa existent amb tub de PVC, col.locat a rasa amb base de formigó de 10 cm de gruix i reomplert de la rasa amb terres adequadament compactades.	Rend.: 1,000	55,19 €
				Unitats	Preu
				Parcial	Import
Ma d'obra					
	A0140000	h	Manobre	0,150 /R x 22,23000 =	3,33450
	A012M000	h	Oficial 1a muntador	0,150 /R x 27,52000 =	4,12800
				Subtotal:	7,46250
Materials					
	BD7FC030	m	Tub de PVC de 500 mm de diàmetre nominal amb unió encolada amb adhesiu	1,000 x 47,62000 =	47,62000
				Subtotal:	47,62000
Altres					
	A%AUX001	%	Despeses auxiliars sobre la mà d'obra	1,500 % s 7,46267 =	0,11194
				Subtotal:	0,11194
				COST DIRECTE	55,19444
				DESPESES INDIRECTES	0,00000
				COST EXECUCIÓ MATERIAL	55,19444

Aprovat inicialment per la Junta de Govern Local en sessió ordinària de data 4 de juny de 2025. Aprovat definitivament en no haver-se presentat al·legacions dins del termini d'informació pública.



DOCUMENTS
TIPUS: Projecte
NOM: PROJECT POMO pista Lluís Sahún
UNITAT: Servei d'Espai Públic i Mobilitat
ORIGEN: Administració
CODI SEGUR DE VERIFICACIÓ: d35cc25c-2a92-4f35-8730-a072042f03cb
IDENTIFICADOR: ES_L01082009_2026_000000000000000000000000003025541
ESTAT D'ELABORACIÓ: Definitiu
NIVELL D'ACCÉS:

REFERÈNCIES
EXPEDIENTS: X116/2025/000012, N801/2025/000237
SIGNATURES
MARTA MITJANS CADENAS : 27/05/2025 13:42
FERRAN BALLESTEROS SAGARRA : 27/05/2025 14:34
Ajuntament de Sant Boi de Llobregat: 26/05/2026 14:30
Secretaria General: 26/05/2026 14:30

Memòria valorada de construcció de pista esportiva a la Plaça Lluís Sahún

JUSTIFICACIÓ DE PREUS

Data: 17/02/25

Pàg.: 9

PARTIDES D'OBRA

NÚM	CODI	UA	DESCRIPCIÓ		PREU
P-5	FDGZJ003	m	Banda continua de plàstic de color, de 30 cm d'amplària, col·locada al llarg de la rasa a 20 cm per sobre de la canonada, per a malla senyalitzadora, tot inclòs.	Rend.: 1,000	0,24 €
				Unitats	Preu
Ma d'obra					Parcial
	A013M000	h	Ajudant muntador	0,010 /R x 23,65000 =	0,23650
				Subtotal:	0,23650
Materials					Import
	BDGZU010	M	Banda continua de plàstic de color, de 30 cm de ancho	1,020 x 0,00000 =	0,00000
				Subtotal:	0,00000
				DESPESES AUXILIARS	2,50 %
				COST DIRECTE	0,24241
				DESPESES INDIRECTES	0,00000
				COST EXECUCIÓ MATERIAL	0,24241
P-6	FDK262B8	u	Pericó de registre de formigó prefabricat sense fons de 40x40x45 cm, per a instal·lacions de serveis, col·locat sobre llit de grava de 15 cm de gruix i reblert lateral amb terra de la mateixa excavació	Rend.: 1,000	66,31 €
				Unitats	Preu
Ma d'obra					Parcial
	A012N000	h	Oficial 1a d'obra pública	0,500 /R x 29,39000 =	14,69500
	A0140000	h	Manobre	1,000 /R x 22,23000 =	22,23000
				Subtotal:	36,92500
Maquinària					Import
	C1503000	h	Camió grua	0,200 /R x 53,03000 =	10,60600
				Subtotal:	10,60600
Materials					
	B0330020	T	GRAVA DE PEDRERA, PER A DRENS	0,0972 x 15,84000 =	1,53965
	BDK21495	u	Pericó de registre de formigó prefabricat sense fons de 40x40x45 cm, per a instal·lacions de serveis	1,000 x 16,69000 =	16,69000
				Subtotal:	18,22965
				DESPESES AUXILIARS	1,50 %
				COST DIRECTE	66,31453
				DESPESES INDIRECTES	0,00000
				COST EXECUCIÓ MATERIAL	66,31453

Approvat inicialment per la Junta de Govern Local en sessió ordinària de data 4 de juny de 2025.
 Approvat definitivament en no haver-se presentat al·legacions dins del termini d'informació pública.

**DOCUMENTS**

TIPUS: Projecte
NOM: PROJECT POMO pista Lluís Sahún
UNITAT: Servei d'Espai Públic i Mobilitat
ORIGEN: Administració
CODI SEGUR DE VERIFICACIÓ: d35cc25c-2a92-4f35-8730-a072042f03cb
IDENTIFICADOR: ES_L01082009_2026_00000000000000000000000003025541
ESTAT D'ELABORACIÓ: Definitiu
NIVELL D'ACCÉS:

REFERÈNCIES

EXPEDIENTS: X116/2025/000012, N801/2025/000237
SIGNATURES
MARTA MITJANS CADENAS : 27/05/2025 13:42
FERRAN BALLESTEROS SAGARRA : 27/05/2025 14:34
Ajuntament de Sant Boi de Llobregat: 26/05/2026 14:30
Secretaria General: 26/05/2026 14:30

Memòria valorada de construcció de pista esportiva a la Plaça Lluís Sahún

JUSTIFICACIÓ DE PREUS

Data: 17/02/25

Pàg.: 10

PARTIDES D'OBRA

NÚM	CODI	UA	DESCRIPCIÓ		PREU		
P-7	FDKZU017	u	Bastiment i tapa per a pericó de serveis de fosa dúctil C-250 de Benito Urban SLU o equivalent, de 420x420x40 mm, col·locat amb morter ciment	Rend.: 1,000	54,18 €		
				Unitats	Preu	Parcial	Import
	Ma d'obra						
	A0121000	h	Oficial 1a	0,350 /R x	29,39000 =	10,28650	
	A0140000	h	Manobre	0,350 /R x	22,23000 =	7,78050	
				Subtotal:		18,06700	18,06700
	Materials						
	BDKZU011	u	Bastiment i tapa per a pericó de serveis de fosa dúctil tipus Benito Urban SLU C-250 o equivalent, de 420x420x40 mm	1,000 x	34,05000 =	34,05000	
	D0701641	M3	MORTER DE CIMENT PÒRTLAND AMB FILLER CALCARI CEM I/II-L I SORRA, AMB 250 KG/M3 DE CIMENT, AMB UNA PROPORCIÓ EN VOLUM 1:6 I 5 N/MM2 DE RESISTÈNCIA A COMPRESSIÓ, ELABORAT A L'OBRA	0,020 x	89,49090 =	1,78982	
				Subtotal:		35,83982	35,83982
			DESPESES AUXILIARS		1,50 %		0,27101
			COST DIRECTE				54,17783
			DESPESES INDIRECTES		0,00 %		0,00000
			COST EXECUCIÓ MATERIAL				54,17783
P-8	FG22TH1K	M	Tub corbale corrugat de polietilè, de doble capa, llisa la interior i corrugada l'exterior, de 90 mm de diàmetre nominal, aïllant i no propagador de la flama, resistència a l'impacte de 20 J, resistència a compressió de 450 N, muntat com a canalització soterrada, tot inclòs.	Rend.: 1,000	3,63 €		
				Unitats	Preu	Parcial	Import
	Ma d'obra						
	A012H000	H	OFICIAL 1A ELECTRICISTA	0,033 /R x	28,84000 =	0,95172	
	A013H000	H	AJUDANT ELECTRICISTA	0,020 /R x	24,74000 =	0,49480	
				Subtotal:		1,44652	1,44652
	Materials						
	BG22TH10	M	Tubo curvable corrugado de polietileno, de doble capa, lisa la interior y corrugada la exterior, de 90 mm de diàmetre nominal, aislante y no propagador de la llama, resistencia al impacto de 20 j, resistencia a compresión de 450 n, para canalizaciones enterradas	1,020 x	2,11000 =	2,15220	
				Subtotal:		2,15220	2,15220
			DESPESES AUXILIARS		2,50 %		0,03616
			COST DIRECTE				3,63488
			DESPESES INDIRECTES		0,00 %		0,00000
			COST EXECUCIÓ MATERIAL				3,63488



DOCUMENTS
TIPUS: Projecte
NOM: PROJECT POMO pista Lluís Sahún
UNITAT: Servei d'Espai Públic i Mobilitat
ORIGEN: Administració
CODI SEGUR DE VERIFICACIÓ: d35cc25c-2a92-4f35-8730-a072042f03cb
IDENTIFICADOR: ES_L01082009_2026_00000000000000000000000003025541
ESTAT D'ELABORACIÓ: Definitiu
NIVELL D'ACCÉS:

REFERÈNCIES
EXPEDIENTS: X116/2025/000012, N801/2025/000237
SIGNATURES
MARTA MITJANS CADENAS : 27/05/2025 13:42
FERRAN BALLESTEROS SAGARRA : 27/05/2025 14:34
Ajuntament de Sant Boi de Llobregat: 26/05/2026 14:30
Secretaria General: 26/05/2026 14:30

Memòria valorada de construcció de pista esportiva a la Plaça Lluís Sahún

JUSTIFICACIÓ DE PREUS

Data: 17/02/25

Pàg.: 11

PARTIDES D'OBRA

NÚM	CODI	UA	DESCRIPCIÓ	REND.	UNITATS	PREU	PARCIAL	IMPORT
P-9	FG31H554	m	Cable amb conductor de coure de 0,6/1 kV de tensió assignada, amb designació RVFV, tetrapolar, de secció 4 x 6 mm2, amb armadura de fleix d'acer i coberta del cable de PVC, col·locat en tub	1,000			9,32	€
					Unitats	Preu	Parcial	Import
Ma d'obra								
	A012H000	H	OFICIAL 1A ELECTRICISTA	0,040	/R x	28,84000 =	1,15360	
	A013H000	H	AJUDANT ELECTRICISTA	0,040	/R x	24,74000 =	0,98960	
					Subtotal:		2,14320	2,14320
Materials								
	BG31H550	m	Cable amb conductor de coure de 0,6/1 kV de tensió assignada, amb designació RVFV, tetrapolar, de secció 4 x 6 mm2, amb armadura de fleix d'acer i coberta del cable de PVC	1,020	x	7,00000 =	7,14000	
					Subtotal:		7,14000	7,14000
					DESPESES AUXILIARS	1,50 %		0,03215
					COST DIRECTE			9,31535
					DESPESES INDIRECTES	0,00 %		0,00000
					COST EXECUCIÓ MATERIAL			9,31535
P-10	FG38E355	M	Conductor de coure NU, unipolar d'1x35 mm2 i muntat en malla de connexió a terra, amb subministrament i col·locació inclòs.	1,000			7,66	€
					Unitats	Preu	Parcial	Import
Ma d'obra								
	A013H000	H	AJUDANT ELECTRICISTA	0,027	/R x	24,74000 =	0,66798	
	A012H000	H	OFICIAL 1A ELECTRICISTA	0,027	/R x	28,84000 =	0,77868	
					Subtotal:		1,44666	1,44666
Materials								
	BG380900	M	CONDUCTOR DE COURE NU, UNIPOLAR DE SECCIÓ 1X35 MM2	1,000	x	6,00000 =	6,00000	
	BGW38000	U	Parte proporcional de accesorios para conductores de cobre desnudos	1,000	x	0,00000 =	0,00000	
	BGY38000	U	PART PROPORCIONAL D'ELEMENTS ESPECIALS PER A CONDUCTORS DE COURE NUS	1,000	x	0,18000 =	0,18000	
					Subtotal:		6,18000	6,18000
					DESPESES AUXILIARS	2,50 %		0,03617
					COST DIRECTE			7,66283
					DESPESES INDIRECTES	0,00 %		0,00000
					COST EXECUCIÓ MATERIAL			7,66283

Aprovat inicialment per la Junta de Govern Local en sessió ordinària de data 4 de juny de 2025.
Aprovat definitivament en no haver-se presentat al·legacions dins del termini d'informació pública.



DOCUMENTS
TIPUS: Projecte
NOM: PROJECT POMO pista Lluís Sahún
UNITAT: Servei d'Espai Públic i Mobilitat
ORIGEN: Administració
CODI SEGUR DE VERIFICACIÓ: d35cc25c-2a92-4f35-8730-a072042f03cb
IDENTIFICADOR: ES_L01082009_2026_00000000000000000000000003025541
ESTAT D'ELABORACIÓ: Definitiu
NIVELL D'ACCÉS:

REFERÈNCIES
EXPEDIENTS: X116/2025/000012, N801/2025/000237
SIGNATURES
MARTA MITJANS CADENAS : 27/05/2025 13:42
FERRAN BALLESTEROS SAGARRA : 27/05/2025 14:34
Ajuntament de Sant Boi de Llobregat: 26/05/2026 14:30
Secretaria General: 26/05/2026 14:30

Memòria valorada de construcció de pista esportiva a la Plaça Lluís Sahún

JUSTIFICACIÓ DE PREUS

Data: 17/02/25

Pàg.: 12

PARTIDES D'OBRA

NÚM	CODI	UA	DESCRIPCIÓ	PREU
-----	------	----	------------	------

P-11	FNER1482MM	P.A	Instal·lació de reg en parterre amb tub degoter de 17mm, amb degoters de 2.3 l/h cada 33 cm (3 degoters / m). A la capçalera del tub de reg es col·locarà un filtre regulador, vàlvula de ventosa en capçalera, i al final dels circuits dels degoters vàlvules de rentat situats a dins d'un pericó. En les bateries de reg, on hi hagi les electrovàlvules, no hi ha d'haver cap element metàl·lic (llautó), tot ha de ser de PE abans de l'estació (electrovàlvula), ha d'haver una vàlvula d'esfera tot fet amb PE. El tub de transport i distribució d'aigua ha de ser de PE de 32mm i 10 atm . Les boques de reg seran de rosca amb cos i tapa de fundició amb un diàmetre de 40mm, aniran dins d'un pericó de 30 x 30 cm construït amb obra de fàbrica amb marc i tapa metàl·lica. El tub serà de PE i la presa serà de plàstic d'enllaç ràpid tipus "Gardena". Tot el sistema de programador serà compatible amb la telegestió existent a altres parcs del municipi.	Rend.: 1,000	3.048,99	€
------	------------	-----	--	--------------	----------	---

			Unitats	Preu	Parcial	Import
Ma d'obra						
	A012M000	h	20,000	/R x 27,52000 =	550,40000	
	A013M000	h	20,000	/R x 23,65000 =	473,00000	
				Subtotal:	1.023,40000	1.023,40000
Materials						
	BNER1482M	u	1,000	x 2.000,00000 =	2.000,00000	
				Subtotal:	2.000,00000	2.000,00000
				DESPESES AUXILIARS	2,50 %	25,58500
				COST DIRECTE		3.048,98500
				DESPESES INDIRECTES	0,00 %	0,00000
				COST EXECUCIÓ MATERIAL		3.048,98500

P-12	P2146-DJ46M	P.A	Repicat de paviment i base de formigó fins arribar a la base de la columna Prim, amb mitjans mecànics i càrrega sobre camió amb mitjans mecànics	Rend.: 1,000	119,02	€
------	-------------	-----	--	--------------	--------	---

			Unitats	Preu	Parcial	Import
Maquinària						
	C13C-00LP	h	2,000	/R x 59,51000 =	119,02000	
				Subtotal:	119,02000	119,02000
				COST DIRECTE		119,02000
				DESPESES INDIRECTES	0,00 %	0,00000
				COST EXECUCIÓ MATERIAL		119,02000

**DOCUMENTS**

TIPUS: Projecte
 NOM: PROJECT POMO pista Lluís Sahún
 UNITAT: Servei d'Espai Públic i Mobilitat
 ORIGEN: Administració
 CODI SEGUR DE VERIFICACIÓ: d35cc25c-2a92-4f35-8730-a072042f03cb
 IDENTIFICADOR: ES_L01082009_2026_00000000000000000000000003025541
 ESTAT D'ELABORACIÓ: Definitiu
 NIVELL D'ACCÉS:

REFERÈNCIES

EXPEDIENTS: X116/2025/000012, N801/2025/000237
 SIGNATURES
 MARTA MITJANS CADENAS : 27/05/2025 13:42
 FERRAN BALLESTEROS SAGARRA : 27/05/2025 14:34
 Ajuntament de Sant Boi de Llobregat: 26/05/2026 14:30
 Secretaria General: 26/05/2026 14:30

Memòria valorada de construcció de pista esportiva a la Plaça Lluís Sahún

JUSTIFICACIÓ DE PREUS

Data: 17/02/25

Pàg.: 13

PARTIDES D'OBRA

NÚM	CODI	UA	DESCRIPCIÓ		PREU
P-13	P2148-49L6	m	Demolició de vorada, inclòs la base, col·locada sobre formigó, amb martell trencador muntat sobre retroexcavadora i càrrega manual i mecànica de runa sobre camió o contenidor	Rend.: 1,000	4,12 €
				Unitats	Preu
				Parcial	Import
Maquinària					
	C13C-00LP	h	Retroexcavadora sobre pneumàtics de 8 a 10 t	0,024 /R x 59,51000 =	1,42824
	C115-00EE	h	Retroexcavadora amb martell trencador	0,040 /R x 67,20000 =	2,68800
				Subtotal:	4,11624
					4,11624
				COST DIRECTE	4,11624
				DESPESES INDIRECTES	0,00000
					0,00000
				COST EXECUCIÓ MATERIAL	4,11624
P-14	P214N-M8LXM	m3	Enderroc de muret de bloc de formigó, amb mitjans mecànics i càrrega manual i mecànica de runa sobre camió o contenidor	Rend.: 1,000	24,02 €
				Unitats	Preu
				Parcial	Import
Ma d'obra					
	A0E-000A	h	Manobre especialista	0,190 /R x 27,29000 =	5,18510
	A0D-0007	h	Manobre	0,400 /R x 26,39000 =	10,55600
				Subtotal:	15,74110
					15,74110
Maquinària					
	C111-0056	h	Compressor amb dos martells pneumàtics	0,095 /R x 16,31000 =	1,54945
	C138-00KR	h	Pala carregadora sobre pneumàtics de 8 a 14 t	0,0729 /R x 89,10000 =	6,49539
				Subtotal:	8,04484
					8,04484
				DESPESES AUXILIARS	0,23612
					0,23612
				COST DIRECTE	24,02206
				DESPESES INDIRECTES	0,00000
					0,00000
				COST EXECUCIÓ MATERIAL	24,02206
P-15	P21DH-MC0GM	u	Desmuntatge de llumenera, columna exterior, accessoris i elements de subjecció, de fins a 10 m d'alçària, com a màxim, sense enderrocar el fonament, aplec per a posterior aprofitament i càrrega manual de runa sobre camió o contenidor, en entorn urbà amb dificultat de mobilitat, en voreres <= 3 m d'amplària o calçada/plataforma única <= 7 m d'amplària, sense afectació per serveis o elements de mobiliari urbà, en actuacions d'1 a 5 u	Rend.: 1,000	498,27 €
				Unitats	Preu
				Parcial	Import
Ma d'obra					
	A0F-000E	h	Oficial 1a electricista	2,850 /R x 32,68000 =	93,13800
				Subtotal:	93,13800
					93,13800
Maquinària					



DOCUMENTS
TIPUS: Projecte
NOM: PROJECT POMO pista Lluís Sahún
UNITAT: Servei d'Espai Públic i Mobilitat
ORIGEN: Administració
CODI SEGUR DE VERIFICACIÓ: d35cc25c-2a92-4f35-8730-a072042f03cb
IDENTIFICADOR: ES_L01082009_2026_00000000000000000000000003025541
ESTAT D'ELABORACIÓ: Definitiu
NIVELL D'ACCÉS:

REFERÈNCIES
EXPEDIENTS: X116/2025/000012, N801/2025/000237
SIGNATURES
MARTA MITJANS CADENAS : 27/05/2025 13:42
FERRAN BALLESTEROS SAGARRA : 27/05/2025 14:34
Ajuntament de Sant Boi de Llobregat: 26/05/2026 14:30
Secretaria General: 26/05/2026 14:30

Memòria valorada de construcció de pista esportiva a la Plaça Lluís Sahún

JUSTIFICACIÓ DE PREUS

Data: 17/02/25

Pàg.: 14

PARTIDES D'OBRA

NÚM	CODI	UA	DESCRIPCIÓ				PREU
	C150-002W	h	Camió cistella de 10 a 19 m d'alçària	2,850	/R x	75,60000	= 215,46000
	C152-0039	h	Camió grua de 5 t	2,850	/R x	66,06000	= 188,27100
			Subtotal:			403,73100	403,73100
			DESPESES AUXILIARS		1,50 %		1,39707
			COST DIRECTE				498,26607
			DESPESES INDIRECTES		0,00 %		0,00000
			COST EXECUCIÓ MATERIAL				498,26607

P-16	P21Q2-HYED	u	Retirada de banc de fusta convencional de fins a 2,5 m de llargària, enderroc de daus de formigó, i càrrega manual i mecànica de l'equipament i la runa sobre camió o contenidor, en entorn urbà amb dificultat de mobilitat, en voreres > 3 i <= 5 m d'amplària o calçada/plataforma única > 7 i <= 12 m d'amplària, sense afectació per serveis o elements de mobiliari urbà, en actuacions d'1 a 5 u	Rend.: 1,000			28,63	€
-------------	-------------------	---	---	---------------------	--	--	--------------	----------

			Unitats	Preu	Parcial	Import
Ma d'obra						
	A0E-000A	h	Manobre especialista	0,4259 /R x	27,29000 =	11,62281
			Subtotal:			11,62281
Maquinària						
	C152-003B	h	Camió grua	0,2129 /R x	62,76000 =	13,36160
	C111-0056	h	Compressor amb dos martells pneumàtics	0,2129 /R x	16,31000 =	3,47240
			Subtotal:			16,83400
			DESPESES AUXILIARS		1,50 %	0,17434
			COST DIRECTE			28,63115
			DESPESES INDIRECTES		0,00 %	0,00000
			COST EXECUCIÓ MATERIAL			28,63115

P-17	P21Q2-8GXQM	u	Retirada d'OPI, d'estructura metàl·lica, de dimensions 1m x 2m i 0.20m d'amplada, enderroc de daus de formigó, i càrrega manual i mecànica de l'equipament i la runa sobre camió o contenidor.	Rend.: 1,000			67,23	€
-------------	--------------------	---	--	---------------------	--	--	--------------	----------

			Unitats	Preu	Parcial	Import
Ma d'obra						
	A0E-000A	h	Manobre especialista	1,000 /R x	27,29000 =	27,29000
			Subtotal:			27,29000
Maquinària						
	C111-0056	h	Compressor amb dos martells pneumàtics	0,500 /R x	16,31000 =	8,15500
	C152-003B	h	Camió grua	0,500 /R x	62,76000 =	31,38000
			Subtotal:			39,53500

**DOCUMENTS**

TIPUS: Projecte
 NOM: PROJECT POMO pista Lluís Sahún
 UNITAT: Servei d'Espai Públic i Mobilitat
 ORIGEN: Administració
 CODI SEGUR DE VERIFICACIÓ: d35cc25c-2a92-4f35-8730-a072042f03cb
 IDENTIFICADOR: ES_L01082009_2026_00000000000000000000000003025541
 ESTAT D'ELABORACIÓ: Definitiu
 NIVELL D'ACCÉS:

REFERÈNCIES

EXPEDIENTS: X116/2025/000012, N801/2025/000237
 SIGNATURES
 MARTA MITJANS CADENAS : 27/05/2025 13:42
 FERRAN BALLESTEROS SAGARRA : 27/05/2025 14:34
 Ajuntament de Sant Boi de Llobregat: 26/05/2026 14:30
 Secretaria General: 26/05/2026 14:30

Memòria valorada de construcció de pista esportiva a la Plaça Lluís Sahún

JUSTIFICACIÓ DE PREUS

Data: 17/02/25

Pàg.: 15

PARTIDES D'OBRA

NÚM	CODI	UA	DESCRIPCIÓ				PREU
				DESPESES AUXILIARS	1,50 %		0,40935
				COST DIRECTE			67,23435
				DESPESES INDIRECTES	0,00 %		0,00000
				COST EXECUCIÓ MATERIAL			67,23435
P-18	P2217-I1DB	m3	Excavació per a rebaix en terreny compacte (SPT 20-50), realitzada amb pala excavadora i càrrega directa sobre camió, en entorn urbà amb dificultat de mobilitat, en voreres <= 3 m d'amplària o calçada/plataforma única <= 7 m d'amplària, amb afectació per serveis o elements de mobiliari urbà, en actuacions de més de 2 m3	Rend.: 1,000			8,40 €
				Unitats	Preu	Parcial	Import
	Maquinària						
		C139-00LK	h	Pala excavadora giratòria sobre pneumàtics de 15 a 20 t	0,0747 /R x	112,48000 =	8,40226
				Subtotal:		8,40226	8,40226
				COST DIRECTE			8,40226
				DESPESES INDIRECTES	0,00 %		0,00000
				COST EXECUCIÓ MATERIAL			8,40226
P-19	P2219-IKBE	m3	Excavació de pou aïllat de fins a 2 m de fondària, en terreny compacte, amb mitjans mecànics, en entorn urbà amb dificultat de mobilitat, en voreres > 3 i <= 5 m d'amplària o calçada/plataforma única > 7 i <= 12 m d'amplària, amb afectació per serveis o elements de mobiliari urbà, en actuacions de més de 2 m3	Rend.: 1,000			23,57 €
				Unitats	Preu	Parcial	Import
	Ma d'obra						
		A0D-0007	h	Manobre	0,0189 /R x	26,39000 =	0,49877
				Subtotal:		0,49877	0,49877
	Maquinària						
		C13C-00LP	h	Retroexcavadora sobre pneumàtics de 8 a 10 t	0,3875 /R x	59,51000 =	23,06013
				Subtotal:		23,06013	23,06013
				DESPESES AUXILIARS	1,50 %		0,00748
				COST DIRECTE			23,56638
				DESPESES INDIRECTES	0,00 %		0,00000
				COST EXECUCIÓ MATERIAL			23,56638
P-20	P221C-I7O2	m3	Excavació de rasa de fins a 1 m d'amplària i fins a 2 m de fondària, en terreny compacte, amb retroexcavadora i càrrega mecànica del material excavat, en entorn urbà amb dificultat de mobilitat, en voreres > 3 i <= 5 m d'amplària o calçada/plataforma única > 7 i <= 12 m d'amplària, amb afectació per serveis o elements de mobiliari urbà, en actuacions de més de 2 m3	Rend.: 1,000			21,01 €

Aprovat inicialment per la Junta de Govern Local en sessió ordinària de data 4 de juny de 2025. Aprovat definitivament en no haver-se presentat al·legacions dins del termini d'informació pública.

**DOCUMENTS**

TIPUS: Projecte
NOM: PROJECT POMO pista Lluís Sahún
UNITAT: Servei d'Espai Públic i Mobilitat
ORIGEN: Administració
CODI SEGUR DE VERIFICACIÓ: d35cc25c-2a92-4f35-8730-a072042f03cb
IDENTIFICADOR: ES_L01082009_2026_00000000000000000000000003025541
ESTAT D'ELABORACIÓ: Definitiu
NIVELL D'ACCÉS:

REFERÈNCIES

EXPEDIENTS: X116/2025/000012, N801/2025/000237
SIGNATURES
MARTA MITJANS CADENAS : 27/05/2025 13:42
FERRAN BALLESTEROS SAGARRA : 27/05/2025 14:34
Ajuntament de Sant Boi de Llobregat: 26/05/2026 14:30
Secretaria General: 26/05/2026 14:30

Memòria valorada de construcció de pista esportiva a la Plaça Lluís Sahún

JUSTIFICACIÓ DE PREUS

Data: 17/02/25

Pág.: 16

PARTIDES D'OBRA

NÚM	CODI	UA	DESCRIPCIÓ					PREU
				Unitats	Preu	Parcial	Import	
Ma d'obra								
	A0D-0007	h	Manobre	0,151 /R x	26,39000 =	3,98489		
					Subtotal:	3,98489		3,98489
Maquinària								
	C13C-00LP	h	Retroexcavadora sobre pneumàtics de 8 a 10 t	0,285 /R x	59,51000 =	16,96035		
					Subtotal:	16,96035		16,96035
					DESPESES AUXILIARS	1,50 %		0,05977
					COST DIRECTE			21,00501
					DESPESES INDIRECTES	0,00 %		0,00000
					COST EXECUCIÓ MATERIAL			21,00501
P-21	P2R6-4I4K	m3	Càrrega amb mitjans mecànics i transport de residus inerts o no especials a instal·lació autoritzada de gestió de residus, amb camió per a transport de 7 t, amb un recorregut de més de 5 i fins a 10 km	Rend.: 1,000			9,18	€
				Unitats	Preu	Parcial	Import	
Maquinària								
	C154-003N	h	Camió per a transport de 7 t	0,182 /R x	45,56000 =	8,29192		
	C138-00KR	h	Pala carregadora sobre pneumàtics de 8 a 14 t	0,010 /R x	89,10000 =	0,89100		
					Subtotal:	9,18292		9,18292
					COST DIRECTE			9,18292
					DESPESES INDIRECTES	0,00 %		0,00000
					COST EXECUCIÓ MATERIAL			9,18292
P-22	P2RA-EU6S	m3	Disposició controlada en dipòsit autoritzat inclòs el cànon sobre la deposició controlada dels residus de la construcció, segons la LLEI 8/2008, de residus barrejats no perillosos amb una densitat 0,17 t/m3, procedents de construcció o demolició, amb codi 17 09 04 segons la Llista Europea de Residus	Rend.: 1,000			24,26	€
				Unitats	Preu	Parcial	Import	
Materials								
	B2RA-28V1	t	Disposició controlada en dipòsit autoritzat inclòs el cànon sobre la deposició controlada dels residus de la construcció, segons la LLEI 8/2008, de residus barrejats no perillosos amb una densitat 0,17 t/m3, procedents de construcció o demolició, amb codi 17 09 04 segons la Llista Europea de Residus	0,170 x	142,72000 =	24,26240		
					Subtotal:	24,26240		24,26240
					COST DIRECTE			24,26240
					DESPESES INDIRECTES	0,00 %		0,00000
					COST EXECUCIÓ MATERIAL			24,26240

**DOCUMENTS**

TIPUS: Projecte
 NOM: PROJECT POMO pista Lluís Sahún
 UNITAT: Servei d'Espai Públic i Mobilitat
 ORIGEN: Administració
 CODI SEGUR DE VERIFICACIÓ: d35cc25c-2a92-4f35-8730-a072042f03cb
 IDENTIFICADOR: ES_L01082009_2026_00000000000000000000000003025541
 ESTAT D'ELABORACIÓ: Definitiu
 NIVELL D'ACCÉS:

REFERÈNCIES

EXPEDIENTS: X116/2025/000012, N801/2025/000237
 SIGNATURES
 MARTA MITJANS CADENAS : 27/05/2025 13:42
 FERRAN BALLESTEROS SAGARRA : 27/05/2025 14:34
 Ajuntament de Sant Boi de Llobregat: 26/05/2026 14:30
 Secretaria General: 26/05/2026 14:30

Memòria valorada de construcció de pista esportiva a la Plaça Lluís Sahún

JUSTIFICACIÓ DE PREUS

Data: 17/02/25

Pàg.: 17

PARTIDES D'OBRA

NÚM	CODI	UA	DESCRIPCIÓ		PREU		
P-23	P4H4-5NUCM	ml	Vorada perimetral amb bloc prefabricat de formigó, de color gris, i mides 60x60x100m, col·locat amb morter de ciment CEM II, de dosificació 1:6 (5 N/mm ²).	Rend.: 1,000	208,26 €		
				Unitats	Preu	Parcial	Import
			Ma d'obra				
	A0D-0007	h	Manobre	0,100 /R x	26,39000 =	2,63900	
	A0F-000T	h	Oficial 1a paleta	0,150 /R x	31,62000 =	4,74300	
				Subtotal:		7,38200	7,38200
			Materials				
	B07G-0MR7	m3	Morter de ciment amb ciment portland amb filler calcari CEM II/B-L i sorra, amb additiu inclusor aire/plastificant i 250 kg/m ³ de ciment, amb una proporció en volum 1:6 i 5 N/mm ² de resistència a compressió, elaborat a l'obra	0,0116 x	102,60100 =	1,19017	
	B0E0-083V	u	Peça de bloc de formigó prefabricat de dimensions...	1,050 x	190,00000 =	199,50000	
				Subtotal:		199,50000	199,50000
			DESPESES AUXILIARS		2,50 %		0,18455
			COST DIRECTE				208,25672
			DESPESES INDIRECTES		0,00 %		0,00000
			COST EXECUCIÓ MATERIAL				208,25672
P-24	P930-B3H9	m3	Base per a paviment de formigó d'ús no estructural amb granulat reciclat, de consistència tova i grandària màxima del granulat 20 mm, amb 235 kg/m ³ de ciment, HRNE- 235/ B/ 20, amb una substitució del 50% del granulat gruixut per granulat reciclat mixt amb marcat CE, procedent de plantes de reciclat de residus de la construcció o demolició autoritzades, abocat des de camió amb estesa i piconatge manual, acabat reglejat	Rend.: 1,000	131,30 €		
				Unitats	Preu	Parcial	Import
			Ma d'obra				
	A0F-000S	h	Oficial 1a d'obra pública	0,150 /R x	31,62000 =	4,74300	
	A0D-0007	h	Manobre	0,450 /R x	26,39000 =	11,87550	
				Subtotal:		16,61850	16,61850
			Maquinària				
	C20K-00DP	h	Regle vibratori	0,150 /R x	5,44000 =	0,81600	
				Subtotal:		0,81600	0,81600
			Materials				
	B06A-2MHM	m3	Formigó d'ús no estructural amb granulat reciclat, de consistència tova i grandària màxima del granulat 20 mm, amb 235 kg/m ³ de ciment, HRNE- 235/ B/ 20, amb una substitució del 50% del granulat gruixut per granulat reciclat mixt amb marcat CE, procedent de plantes de reciclat de residus de la construcció o demolició autoritzades	1,050 x	108,21000 =	113,62050	
				Subtotal:		113,62050	113,62050

**DOCUMENTS**

TIPUS: Projecte
 NOM: PROJECT POMO pista Lluís Sahún
 UNITAT: Servei d'Espai Públic i Mobilitat
 ORIGEN: Administració
 CODI SEGUR DE VERIFICACIÓ: d35cc25c-2a92-4f35-8730-a072042f03cb
 IDENTIFICADOR: ES_L01082009_2026_00000000000000000000000003025541
 ESTAT D'ELABORACIÓ: Definitiu
 NIVELL D'ACCÉS:

REFERÈNCIES

EXPEDIENTS: X116/2025/000012, N801/2025/000237
 SIGNATURES
 MARTA MITJANS CADENAS : 27/05/2025 13:42
 FERRAN BALLESTEROS SAGARRA : 27/05/2025 14:34
 Ajuntament de Sant Boi de Llobregat: 26/05/2026 14:30
 Secretaria General: 26/05/2026 14:30

Memòria valorada de construcció de pista esportiva a la Plaça Lluís Sahún

JUSTIFICACIÓ DE PREUS

Data: 17/02/25

Pàg.: 18

PARTIDES D'OBRA

NÚM	CODI	UA	DESCRIPCIÓ		PREU
			DESPESES AUXILIARS	1,50 %	0,24928
			COST DIRECTE		131,30428
			DESPESES INDIRECTES	0,00 %	0,00000
			COST EXECUCIÓ MATERIAL		131,30428

P-25	P967-E9VE	m	Vorada de formigó recta, doble capa, amb secció normalitzada per a vianants A2 20x10 cm, segons UNE 127340, de classe climàtica B, classe resistent a l'abrasió H i classe resistent a flexió S (R-3,5 MPa) segons UNE-EN 1340, col·locada sobre base de formigó no estructural de 15 N/mm2 de resistència mínima a compressió i de 10 a 20 cm d'alçària, i rejuntada amb morter	Rend.: 1,000	29,57	€
-------------	------------------	---	--	---------------------	--------------	----------

			Unitats	Preu	Parcial	Import
Ma d'obra						
A0F-000S	h	Oficial 1a d'obra pública	0,220 /R x	31,62000 =	6,95640	
A0D-0007	h	Manobre	0,450 /R x	26,39000 =	11,87550	
Subtotal:					18,83190	18,83190

Materials						
B962-0GQX	m	Vorada de formigó recta, doble capa, amb secció normalitzada per a vianants A2 20x10 cm, segons UNE 127340, de classe climàtica B, classe resistent a l'abrasió H i classe resistent a flexió S (R-3,5 MPa) segons UNE-EN 1340	1,050 x	6,17000 =	6,47850	
B07L-1PYA	t	Morter per a ram de paleta, classe M 5 (5 N/mm2), a granel, de designació (G) segons norma UNE-EN 998-2	0,0021 x	45,13000 =	0,09477	
B069-2A9P	m3	Formigó d'ús no estructural HNE-15/P/40 de resistència a compressió 15 N/mm2, consistència plàstica i grandària màxima del granulats 40 mm	0,0473 x	82,05000 =	3,88097	
Subtotal:					10,45424	10,45424
		DESPESES AUXILIARS		1,50 %		0,28248
		COST DIRECTE				29,56862
		DESPESES INDIRECTES		0,00 %		0,00000
		COST EXECUCIÓ MATERIAL				29,56862

P-26	P9E1-DMT1	m2	Paviment de panot per a vorera gris de 20x20x4 cm, classe 1a, preu alt, col·locat a l'estesa amb sorra-ciment de 200 kg/m3 de ciment portland i beurada de ciment portland	Rend.: 1,000	33,55	€
-------------	------------------	----	--	---------------------	--------------	----------

			Unitats	Preu	Parcial	Import
Ma d'obra						
A0F-000S	h	Oficial 1a d'obra pública	0,4295 /R x	31,62000 =	13,58079	
A0D-0007	h	Manobre	0,2699 /R x	26,39000 =	7,12266	
Subtotal:					20,70345	20,70345

Materials						
B055-067M	t	Ciment portland amb filler calcarí CEM II/B-L 32,5 R segons UNE-EN 197-1, en sacs	0,0031 x	142,35000 =	0,44129	

**DOCUMENTS**

TIPUS: Projecte
 NOM: PROJECT POMO pista Lluís Sahún
 UNITAT: Servei d'Espai Públic i Mobilitat
 ORIGEN: Administració
 CODI SEGUR DE VERIFICACIÓ: d35cc25c-2a92-4f35-8730-a072042f03cb
 IDENTIFICADOR: ES_L01082009_2026_00000000000000000000000003025541
 ESTAT D'ELABORACIÓ: Definitiu
 NIVELL D'ACCÉS:

REFERÈNCIES

EXPEDIENTS: X116/2025/000012, N801/2025/000237
 SIGNATURES
 MARTA MITJANS CADENAS : 27/05/2025 13:42
 FERRAN BALLESTEROS SAGARRA : 27/05/2025 14:34
 Ajuntament de Sant Boi de Llobregat: 26/05/2026 14:30
 Secretaria General: 26/05/2026 14:30

Memòria valorada de construcció de pista esportiva a la Plaça Lluís Sahún

JUSTIFICACIÓ DE PREUS

Data: 17/02/25

Pàg.: 19

PARTIDES D'OBRA

NÚM	CODI	UA	DESCRIPCIÓ					PREU	
	B011-05ME	m3	Aigua	0,010	x	1,78000	=	0,01780	
	B9E2-0HOR	m2	Panot gris de 20x20x4 cm, classe 1a, preu alt	1,020	x	9,04000	=	9,22080	
	B03X-0GW5	m3	Sorra-ciment, sense additius amb 200 kg/m3 de ciment pòrtland amb filler calcarí i sorra de pedrera, elaborada a l'obra	0,0306	x	93,26145	=	2,85380	
Subtotal:								12,53369	12,53369
						DESPESES AUXILIARS	1,50 %	0,31055	
						COST DIRECTE		33,54769	
						DESPESES INDIRECTES	0,00 %	0,00000	
						COST EXECUCIÓ MATERIAL		33,54769	

P-27	P9PC-6SWTM	PA	Subministrament i instal·lació de paviment amb gespa sintètica de fibra de polipropilè d'alçària 20 a 40 mm, col·locat sobre cinta adhesiva per a paviments tèxtils amb adhesiu d'aplicació unilateral de poliuretà, amb llustrat de sorra de sílice	Rend.: 1,000				11.250,00	€
						COST DIRECTE		11.250,00000	
						DESPESES INDIRECTES	0,00 %	0,00000	
						COST EXECUCIÓ MATERIAL		11.250,00000	

P-28	PAIJ001	PA	Legalització de la ampliació. Inclou redactat de memòria tècnica i taxes per registre en indústria.	Rend.: 1,000				785,00	€
						COST DIRECTE		785,00000	
						DESPESES INDIRECTES	0,00 %	0,00000	
						COST EXECUCIÓ MATERIAL		785,00000	

P-29	PD50-481Q	u	Bastiment i reixa de fosa dúctil, abatible i amb tanca, per a embornal, de 740x270x100 mm, classe C250 segons norma UNE-EN 124 i 12 dm2 de superfície d'absorció, col·locat amb morter	Rend.: 1,000				89,39	€
				Unitats		Preu		Parcial	Import
Ma d'obra									
	A0D-0007	h	Manobre	0,420	/R x	26,39000	=	11,08380	
	A0F-000S	h	Oficial 1a d'obra pública	0,420	/R x	31,62000	=	13,28040	
Subtotal:								24,36420	24,36420
Materials									
	BD50-1KMA	u	Bastiment i reixa de fosa dúctil, abatible i amb tanca, per a embornal, de 740x270x100 mm classe C250 segons norma UNE-EN 124 i 12 dm2 de superfície d'absorció	1,000	x	62,86000	=	62,86000	
	B07L-1PYA	t	Morter per a ram de paleta, classe M 5 (5 N/mm2), a granel, de designació (G) segons norma UNE-EN 998-2	0,040	x	45,13000	=	1,80520	
Subtotal:								64,66520	64,66520



DOCUMENTS
TIPUS: Projecte
NOM: PROJECT POMO pista Lluís Sahún
UNITAT: Servei d'Espai Públic i Mobilitat
ORIGEN: Administració
CODI SEGUR DE VERIFICACIÓ: d35cc25c-2a92-4f35-8730-a072042f03cb
IDENTIFICADOR: ES_L01082009_2026_000000000000000000000000003025541
ESTAT D'ELABORACIÓ: Definitiu
NIVELL D'ACCÉS:

REFERÈNCIES
EXPEDIENTS: X116/2025/000012, N801/2025/000237
SIGNATURES
MARTA MITJANS CADENAS : 27/05/2025 13:42
FERRAN BALLESTEROS SAGARRA : 27/05/2025 14:34
Ajuntament de Sant Boi de Llobregat: 26/05/2026 14:30
Secretaria General: 26/05/2026 14:30

Memòria valorada de construcció de pista esportiva a la Plaça Lluís Sahún

JUSTIFICACIÓ DE PREUS

Data: 17/02/25

Pàg.: 20

PARTIDES D'OBRA

NÚM	CODI	UA	DESCRIPCIÓ			PREU	
				DESPESES AUXILIARS	1,50 %	0,36546	
				COST DIRECTE		89,39486	
				DESPESES INDIRECTES	0,00 %	0,00000	
				COST EXECUCIÓ MATERIAL		89,39486	
P-30	PD55-E3NR	u	Caixa per a embornal de 70x30x85 cm, amb parets de 15 cm de gruix sobre solera de 15 cm de formigó en massa HM - 20 / B / 20 / X0 amb una quantitat de ciment de 200 kg/m3 i relació aigua ciment =< 0.6	Rend.: 1,000		136,86 €	
				Unitats	Preu	Parcial	Import
			Ma d'obra				
	A0F-000S	h	Oficial 1a d'obra pública	1,600 /R x	31,62000 =	50,59200	
	A0D-0007	h	Manobre	1,600 /R x	26,39000 =	42,22400	
				Subtotal:		92,81600	92,81600
			Materials				
	B0DF8-OFF	u	Motlle metàl·lic per a encofrat de caixa d'embornal de 70x30x85 cm, per a 150 usos	1,007 x	1,71000 =	1,72197	
	B0DZ1-OZLZ	l	Desencofrant	0,560 x	3,27000 =	1,83120	
	B06F1-I0IL	m3	Formigó en massa HM - 20 / B / 20 / X0 amb una quantitat de ciment de 200 kg/m3 i relació aigua ciment =< 0.6	0,4642 x	84,23000 =	39,09957	
				Subtotal:		42,65274	42,65274
				DESPESES AUXILIARS	1,50 %	1,39224	
				COST DIRECTE		136,86098	
				DESPESES INDIRECTES	0,00 %	0,00000	
				COST EXECUCIÓ MATERIAL		136,86098	
P-31	PHM2-DBEZM	u	Instal·lació de columna Prim existent, inclòs el muntatge de les llumeneres, col·locada sobre dau de formigó	Rend.: 1,000		516,00 €	
				COST DIRECTE		516,00000	
				DESPESES INDIRECTES	0,00 %	0,00000	
				COST EXECUCIÓ MATERIAL		516,00000	
P-32	PQA0-HCJKM	u	Subministrament i muntatge de pista multiesport. Estructura amb acer galvanitzat, segons documentació annexa. Mides totals de la pista 20,50x10,50m. Inclòs tots els elements per al correcte muntatge.	Rend.: 1,000		24.750,00 €	
				COST DIRECTE		24.750,00000	
				DESPESES INDIRECTES	0,00 %	0,00000	
				COST EXECUCIÓ MATERIAL		24.750,00000	

Aprovat inicialment per la Junta de Govern Local en sessió ordinària de data 4 de juny de 2025.
Aprovat definitivament en no haver-se presentat al·legacions dins del termini d'informació pública.

**DOCUMENTS**

TIPUS: Projecte
 NOM: PROJECT POMO pista Lluís Sahún
 UNITAT: Servei d'Espai Públic i Mobilitat
 ORIGEN: Administració
 CODI SEGUR DE VERIFICACIÓ: d35cc25c-2a92-4f35-8730-a072042f03cb
 IDENTIFICADOR: ES_L01082009_2026_00000000000000000000000003025541
 ESTAT D'ELABORACIÓ: Definitiu
 NIVELL D'ACCÉS:

REFERÈNCIES

EXPEDIENTS: X116/2025/000012, N801/2025/000237
 SIGNATURES
 MARTA MITJANS CADENAS : 27/05/2025 13:42
 FERRAN BALLESTEROS SAGARRA : 27/05/2025 14:34
 Ajuntament de Sant Boi de Llobregat: 26/05/2026 14:30
 Secretaria General: 26/05/2026 14:30

Memòria valorada de construcció de pista esportiva a la Plaça Lluís Sahún

JUSTIFICACIÓ DE PREUS

Data: 17/02/25

Pàg.: 21

PARTIDES D'OBRA

NÚM	CODI	UA	DESCRIPCIÓ		PREU
P-33	PQA0-HCJKM2	u	Adaptació de la pista multiesport standard, a les mides reals. Caldrà justificar aquesta partida.	Rend.: 1,000	3.000,00 €
				COST DIRECTE	3.000,0000
				DESPESES INDIRECTES	0,00 % 0,00000
				COST EXECUCIÓ MATERIAL	3.000,0000
P-34	PR4GI-93ZE	u	Subministrament de Pittosporum tobira d'alçària de 20 a 40 cm, en contenidor d'1,5 l	Rend.: 1,000	1,90 €
				Unitats	Preu
				Parcial	Import
				Materials	
	BR4GI-267B	u	Pittosporum tobira d'alçària de 20 a 40 cm, en contenidor d'1,5 l	1,000 x	1,90000 =
				Subtotal:	1,90000 1,90000
				COST DIRECTE	1,90000
				DESPESES INDIRECTES	0,00 % 0,00000
				COST EXECUCIÓ MATERIAL	1,90000
P-35	PR61-8ZHx	u	Plantació d'arbust o arbre de petit format en contenidor d'1 a 1.5 l en obres d'urbanització, excavació de clot de plantació de 25x25x25 cm amb mitjans manuals, en un pendent inferior al 35 %, reblert del clot amb terra de l'excavació barrejada amb un 10% de compost i primer reg	Rend.: 1,000	3,06 €
				Unitats	Preu
				Parcial	Import
				Ma d'obra	
	A0G-0022	h	Oficial 2a jardiner	0,016 /R x	34,44000 =
	A0F-000M	h	Oficial 1a jardiner	0,008 /R x	35,94000 =
	A01-FEPJ	h	Ajudant jardiner	0,065 /R x	31,89000 =
				Subtotal:	2,91141 2,91141
				Materials	
	BR32-21DG	m3	Compost de classe I, d'origen vegetal, segons NTJ 05C, subministrat en sacs de 0,8 m3	0,0016 x	63,65000 =
	B011-05ME	m3	Aigua	0,003 x	1,78000 =
				Subtotal:	0,10718 0,10718
				DESPESES AUXILIARS	1,50 % 0,04367
				COST DIRECTE	3,06226
				DESPESES INDIRECTES	0,00 % 0,00000
				COST EXECUCIÓ MATERIAL	3,06226

Aprovat inicialment per la Junta de Govern Local en sessió ordinària de data 4 de juny de 2025.
Aprovat definitivament en no haver-se presentat al·legacions dins del termini d'informació pública.

**DOCUMENTS**

TIPUS: Projecte
NOM: PROJECT POMO pista Lluís Sahún
UNITAT: Servei d'Espai Públic i Mobilitat
ORIGEN: Administració
CODI SEGUR DE VERIFICACIÓ: d35cc25c-2a92-4f35-8730-a072042f03cb
IDENTIFICADOR: ES_L01082009_2026_000000000000000000000003025541
ESTAT D'ELABORACIÓ: Definitiu
NIVELL D'ACCÉS:

REFERÈNCIES

EXPEDIENTS: X116/2025/000012, N801/2025/000237
SIGNATURES
MARTA MITJANS CADENAS : 27/05/2025 13:42
FERRAN BALLESTEROS SAGARRA : 27/05/2025 14:34
Ajuntament de Sant Boi de Llobregat: 26/05/2026 14:30
Secretaria General: 26/05/2026 14:30

Memòria valorada de construcció de pista esportiva a la Plaça Lluís Sahún

JUSTIFICACIÓ DE PREUS

Data: 17/02/25

Pàg.: 22

PARTIDES D'OBRA

NÚM	CODI	UA	DESCRIPCIÓ		PREU
P-36	XPA0S005	PA	Partida alçada a justificar per la Seguretat i Salut a l'obra, en base a l'Estudi i el Pla de Seguretat i Salut. Inclou tots els treballs i materials com ara cintes de balissament reflectors, ma d'obra de seguretat i salut en reposició de proteccions, elements de protecció individual, roba de treball, etc. i qualsevol treball o materials que es consideri necessari per anular situacions de risc, redacció del Pla de Seguretat i Salut per part del contractista (subcontractistes i/o treballadors autònoms).	Rend.: 1,000	2.700,00 €
			COST DIRECTE		2.700,00000
			DESPESES INDIRECTES	0,00 %	0,00000
			COST EXECUCIÓ MATERIAL		2.700,0000

**DOCUMENTS**

TIPUS: Projecte
NOM: PROJECT POMO pista Lluís Sahún
UNITAT: Servei d'Espai Públic i Mobilitat
ORIGEN: Administració
CODI SEGUR DE VERIFICACIÓ: d35cc25c-2a92-4f35-8730-a072042f03cb
IDENTIFICADOR: ES_L01082009_2026_00000000000000000000000003025541
ESTAT D'ELABORACIÓ: Definitiu
NIVELL D'ACCÉS:

REFERÈNCIES

EXPEDIENTS: X116/2025/000012, N801/2025/000237
SIGNATURES
MARTA MITJANS CADENAS : 27/05/2025 13:42
FERRAN BALLESTEROS SAGARRA : 27/05/2025 14:34
Ajuntament de Sant Boi de Llobregat: 26/05/2026 14:30
Secretaria General: 26/05/2026 14:30

Memòria valorada de construcció de pista esportiva a la Plaça Lluís Sahún

JUSTIFICACIÓ DE PREUS

Data: 17/02/25

Pàg.: 23

PARTIDES ALÇADES

NÚM	CODI	UA	DESCRIPCIÓ		PREU
XPA01M05		PA	Partida alçada per possibles afectacions xarxes de serveis, a disposar per la D.F. Haurà de ser degudament informada i justificada.	Rend.: 1,000	3.000,00 €
				COST DIRECTE	3.000,00000
				COST EXECUCIÓ MATERIAL	3.000,00000

**DOCUMENTS**

TIPUS: Projecte
NOM: PROJECT POMO pista Lluís Sahún
UNITAT: Servei d'Espai Públic i Mobilitat
ORIGEN: Administració
CODI SEGUR DE VERIFICACIÓ: d35cc25c-2a92-4f35-8730-a072042f03cb
IDENTIFICADOR: ES_L01082009_2026_00000000000000000000000003025541
ESTAT D'ELABORACIÓ: Definitiu
NIVELL D'ACCÉS:

REFERÈNCIES

EXPEDIENTS: X116/2025/000012, N801/2025/000237
SIGNATURES
MARTA MITJANS CADENAS : 27/05/2025 13:42
FERRAN BALLESTEROS SAGARRA : 27/05/2025 14:34
Ajuntament de Sant Boi de Llobregat: 26/05/2026 14:30
Secretaria General: 26/05/2026 14:30

Memòria valorada de construcció de pista esportiva a la Plaça Lluís Sahún

JUSTIFICACIÓ DE PREUS

Data: 17/02/25 Pàg.: 24

ALTRES

CODI	UA	DESCRIPCIÓ	PREU
B0E0-083VM	u	Peça de bloc de formigó prefabricat de dimensions...	190,00000 €

Aprovat inicialment per la Junta de Govern Local en sessió ordinària de data 4 de juny de 2025.
Aprovat definitivament en no haver-se presentat al·legacions dins del termini d'informació pública.

**DOCUMENTS**

TIPUS: Projecte
NOM: PROJECT POMO pista Lluís Sahun
UNITAT: Servei d'Espai Públic i Mobilitat
ORIGEN: Administració
CODI SEGUR DE VERIFICACIÓ: d35cc25c-2a92-4f35-8730-a072042f03cb
IDENTIFICADOR: ES_L01082009_2026_00000000000000000000000003025541
ESTAT D'ELABORACIÓ: Definitiu
NIVELL D'ACCÉS:

REFERÈNCIES

EXPEDIENTS: X116/2025/000012, N801/2025/000237
SIGNATURES
MARTA MITJANS CADENAS : 27/05/2025 13:42
FERRAN BALLESTEROS SAGARRA : 27/05/2025 14:34
Ajuntament de Sant Boi de Llobregat: 26/05/2026 14:30
Secretaria General: 26/05/2026 14:30

Fecha 22/04/2025

BENITO

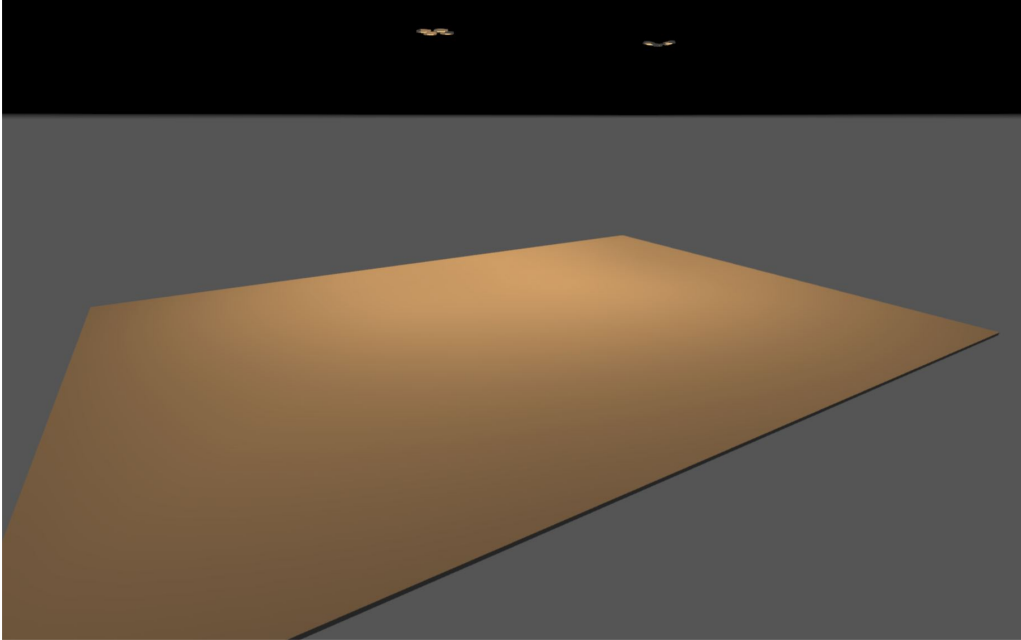

2025_0484_Plaça Lluís Sahun - Sant Boi de Llobregat

ESTUDI REALITZAT AMB MÒDULS I LLUMINÀRIES BENITO

Created with DIALux

Aprovat inicialment per la Junta de Govern Local en sessió ordinària de data 4 de juny de 2025.
Aprovat definitivament en no haver-se presentat al·legacions dins del termini d'informació pública.

**DOCUMENTS**

TIPUS: Projecte
 NOM: PROJECT POMO pista Lluís Sahun
 UNITAT: Servei d'Espai Públic i Mobilitat
 ORIGEN: Administració
 CODI SEGUR DE VERIFICACIÓ: d35cc25c-2a92-4f35-8730-a072042f03cb
 IDENTIFICADOR: ES_L01082009_2026_00000000000000000000000003025541
 ESTAT D'ELABORACIÓ: Definitiu
 NIVELL D'ACCÉS:

REFERÈNCIES

EXPEDIENTS: X116/2025/000012, N801/2025/000237
 SIGNATURES
 MARTA MITJANS CADENAS : 27/05/2025 13:42
 FERRAN BALLESTEROS SAGARRA : 27/05/2025 14:34
 Ajuntament de Sant Boi de Llobregat: 26/05/2026 14:30
 Secretaria General: 26/05/2026 14:30

2025_0484_Plaça Lluís Sahun - Sant Boi de Llobregat



Contenido

Portada	1
Contenido	2
Contactos	3
Imágenes	4
Lista de luminarias	5

Fichas de producto

Benito - P.MILAN S 60 A4 3000K 24 (1x BENITO-NOVATILU (5050))	6
---	---

Terreno 1

Plano de situación de luminarias	7
Objetos de cálculo / Escena de luz 1	10
Pista / Escena de luz 1 / Iluminancia perpendicular	12

Aprobado inicialmente por la Junta de Govern Local en sessió ordinària de data 4 de juny de 2025.
 Aprobado definitivamente en no haver-se presentat al·legacions dins del termini d'informació pública.

**DOCUMENTS**

TIPUS: Projecte

NOM: PROJECT POMO pista Lluís Sahun

UNITAT: Servei d'Espai Públic i Mobilitat

ORIGEN: Administració

CODI SEGUR DE VERIFICACIÓ: d35cc25c-2a92-4f35-8730-a072042f03cb

IDENTIFICADOR: ES_L01082009_2026_0000000000000000000000003025541

ESTAT D'ELABORACIÓ: Definitiu

NIVELL D'ACCÉS:

REFERÈNCIES

EXPEDIENTS: X116/2025/000012, N801/2025/000237

SIGNATURES

MARTA MITJANS CADENAS : 27/05/2025 13:42

FERRAN BALLESTEROS SAGARRA : 27/05/2025 14:34

Ajuntament de Sant Boi de Llobregat: 26/05/2026 14:30

Secretaria General: 26/05/2026 14:30

2025_0484_Plaça Lluís Sahun - Sant Boi de Llobregat

BENITO**Contactos****BENITO**

LIGHTING Dept.

BENITO

08500 - BARCELONA

T +34 961 401 000

info@benito.com

BENITO

Experts en Il·luminació Eficient

08500 - Barcelona

www.benito.com

3



DOCUMENTS

TIPUS: Projecte
NOM: PROJECT POMO pista Lluís Sahun
UNITAT: Servei d'Espai Públic i Mobilitat
ORIGEN: Administració
CODI SEGUR DE VERIFICACIÓ: d35cc25c-2a92-4f35-8730-a072042f03cb
IDENTIFICADOR: ES_L01082009_2026_000000000000000000000003025541
ESTAT D'ELABORACIÓ: Definitiu
NIVELL D'ACCÉS:

REFERÈNCIES

EXPEDIENTS: X116/2025/000012, N801/2025/000237
SIGNATURES
MARTA MITJANS CADENAS : 27/05/2025 13:42
FERRAN BALLESTEROS SAGARRA : 27/05/2025 14:34
Ajuntament de Sant Boi de Llobregat: 26/05/2026 14:30
Secretaria General: 26/05/2026 14:30

2025_0484_Plaça Lluís Sahun - Sant Boi de Llobregat

BENITO

Imágenes

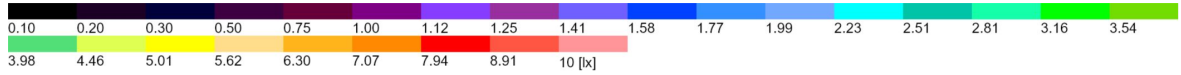
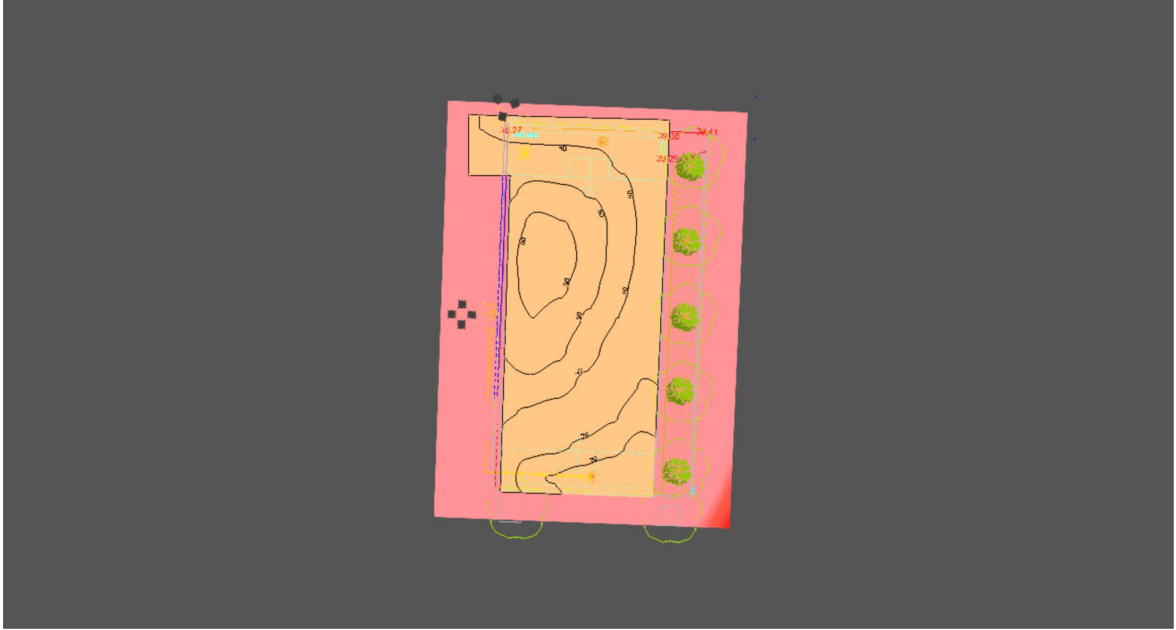

Planta

BENITO
Experts en Il·luminació Eficient
08500 - Barcelona
www.benito.com

**DOCUMENTS**

TIPUS: Projecte
 NOM: PROJECT POMO pista Lluís Sahun
 UNITAT: Servei d'Espai Públic i Mobilitat
 ORIGEN: Administració
 CODI SEGUR DE VERIFICACIÓ: d35cc25c-2a92-4f35-8730-a072042f03cb
 IDENTIFICADOR: ES_L01082009_2026_0000000000000000000000003025541
 ESTAT D'ELABORACIÓ: Definitiu
 NIVELL D'ACCÉS:

REFERÈNCIES

EXPEDIENTS: X116/2025/000012, N801/2025/000237
 SIGNATURES
 MARTA MITJANS CADENAS : 27/05/2025 13:42
 FERRAN BALLESTEROS SAGARRA : 27/05/2025 14:34
 Ajuntament de Sant Boi de Llobregat: 26/05/2026 14:30
 Secretaria General: 26/05/2026 14:30

2025_0484_Plaça Lluís Sahun - Sant Boi de Llobregat



Lista de luminarias

Φ_{total} 55475 lm	P_{total} 420.0 W	Rendimiento lumínico 132.1 lm/W
----------------------------	------------------------	------------------------------------

Uni.	Fabricante	Nº de artículo	Nombre del artículo	P	Φ	Rendimiento lumínico
7	Benito	APMS60 A4 3	P.MILAN S 60 A4 3000K 24	60.0 W	7925 lm	132.1 lm/W

BENITO
 Experts en Il·luminació Eficient
 08500 - Barcelona
 www.benito.com

Aprovat inicialment per la Junta de Govern Local en sessió ordinària de data 4 de juny de 2025.
 Aprovat definitivament en no haver-se presentat al·legacions dins del termini d'informació pública.

**DOCUMENTS**

TIPUS: Projecte
 NOM: PROJECT POMO pista Lluís Sahun
 UNITAT: Servei d'Espai Públic i Mobilitat
 ORIGEN: Administració
 CODI SEGUR DE VERIFICACIÓ: d35cc25c-2a92-4f35-8730-a072042f03cb
 IDENTIFICADOR: ES_L01082009_2026_00000000000000000000000003025541
 ESTAT D'ELABORACIÓ: Definitiu
 NIVELL D'ACCÉS:

REFERÈNCIES

EXPEDIENTS: X116/2025/000012, N801/2025/000237
 SIGNATURES
 MARTA MITJANS CADENAS : 27/05/2025 13:42
 FERRAN BALLESTEROS SAGARRA : 27/05/2025 14:34
 Ajuntament de Sant Boi de Llobregat: 26/05/2026 14:30
 Secretaria General: 26/05/2026 14:30

2025_0484_Plaça Lluís Sahun - Sant Boi de Llobregat



Ficha de producto

Benito - P.MILAN S 60 A4 3000K 24



Nº de artículo	APMS60 A4 3
P	60.0 W
Φ Lámpara	7925 lm
Φ Luminaria	7925 lm
η	100.00 %
Rendimiento lumínico	132.1 lm/W
CCT	3000 K
CRI	70

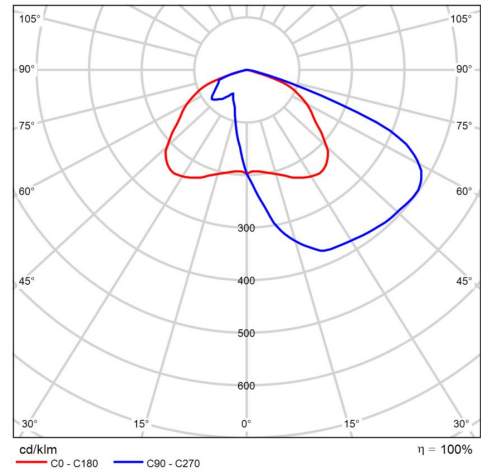

CDL polar

BENITO
 Experts en Il·luminació Eficient
 08500 - Barcelona
 www.benito.com

**DOCUMENTS**

TIPUS: Projecte
NOM: PROJECT POMO pista Lluís Sahun
UNITAT: Servei d'Espai Públic i Mobilitat
ORIGEN: Administració
CODI SEGUR DE VERIFICACIÓ: d35cc25c-2a92-4f35-8730-a072042f03cb
IDENTIFICADOR: ES_L01082009_2026_00000000000000000000000003025541
ESTAT D'ELABORACIÓ: Definitiu
NIVELL D'ACCÉS:

REFERÈNCIES

EXPEDIENTS: X116/2025/000012, N801/2025/000237
SIGNATURES
MARTA MITJANS CADENAS : 27/05/2025 13:42
FERRAN BALLESTEROS SAGARRA : 27/05/2025 14:34
Ajuntament de Sant Boi de Llobregat: 26/05/2026 14:30
Secretaria General: 26/05/2026 14:30

2025_0484_Plaça Lluís Sahun - Sant Boi de Llobregat

BENITO

Terreno 1

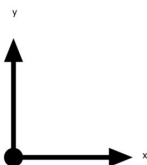
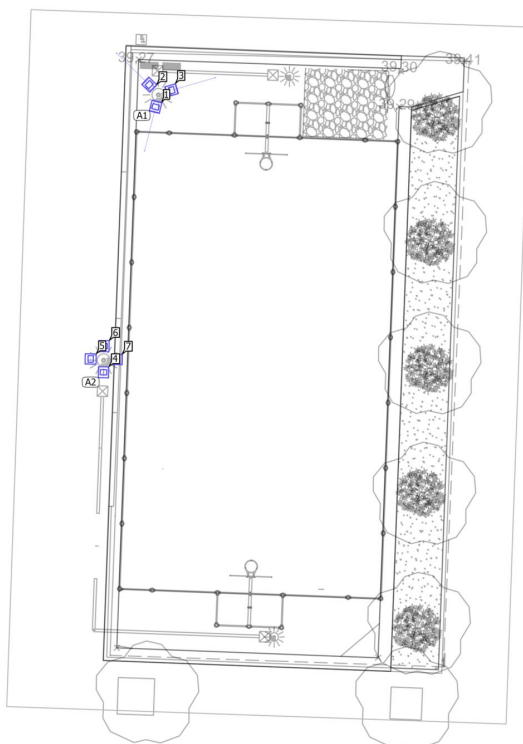
Plano de situación de luminarias

BENITO
 Experts en Il·luminació Eficient
 08500 - Barcelona
 www.benito.com

**DOCUMENTS**

TIPUS: Projecte
 NOM: PROJECT POMO pista Lluís Sahun
 UNITAT: Servei d'Espai Públic i Mobilitat
 ORIGEN: Administració
 CODI SEGUR DE VERIFICACIÓ: d35cc25c-2a92-4f35-8730-a072042f03cb
 IDENTIFICADOR: ES_L01082009_2026_000000000000000000000003025541
 ESTAT D'ELABORACIÓ: Definitiu
 NIVELL D'ACCÉS:

REFERÈNCIES

EXPEDIENTS: X116/2025/000012, N801/2025/000237
 SIGNATURES
 MARTA MITJANS CADENAS : 27/05/2025 13:42
 FERRAN BALLESTEROS SAGARRA : 27/05/2025 14:34
 Ajuntament de Sant Boi de Llobregat: 26/05/2026 14:30
 Secretaria General: 26/05/2026 14:30

2025_0484_Plaça Lluís Sahun - Sant Boi de Llobregat

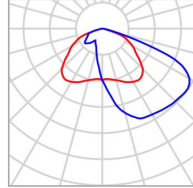

Terreno 1

Plano de situación de luminarias

Fabricante	Benito	P	60.0 W
Nº de artículo	APMS60 A4 3	ΦLuminaria	7925 lm
Nombre del artículo	P.MILAN S 60 A4 3000K 24		
Lámpara	1x BENITO- NOVATILU (5050)		

3 x Benito P.MILAN S 60 A4 3000K 24

Tipo	Disposición circular
1era Luminaria (X/Y/Z)	3.171 m / 34.196 m / 10.000 m
Organización	A1

X	Y	Altura de montaje	Rotación de	MF	Luminaria
2.569 m	33.573 m	10.000 m	10.0° / -0.0° / 166.0°	0.85	1
2.330 m	34.406 m	10.000 m	10.0° / -0.0° / 46.0°	0.85	2
3.171 m	34.196 m	10.000 m	10.0° / -0.0° / -74.0°	0.85	3

4 x Benito P.MILAN S 60 A4 3000K 24

Tipo	Disposición circular
1era Luminaria (X/Y/Z)	1.082 m / 23.902 m / 10.000 m
Organización	A2

BENITO
 Experts en Il·luminació Eficient
 08500 - Barcelona
 www.benito.com

**DOCUMENTS**

TIPUS: Projecte
NOM: PROJECT POMO pista Lluís Sahun
UNITAT: Servei d'Espai Públic i Mobilitat
ORIGEN: Administració
CODI SEGUR DE VERIFICACIÓ: d35cc25c-2a92-4f35-8730-a072042f03cb
IDENTIFICADOR: ES_L01082009_2026_00000000000000000000000003025541
ESTAT D'ELABORACIÓ: Definitiu
NIVELL D'ACCÉS:

REFERÈNCIES

EXPEDIENTS: X116/2025/000012, N801/2025/000237
SIGNATURES
MARTA MITJANS CADENAS : 27/05/2025 13:42
FERRAN BALLESTEROS SAGARRA : 27/05/2025 14:34
Ajuntament de Sant Boi de Llobregat: 26/05/2026 14:30
Secretaria General: 26/05/2026 14:30

2025_0484_Plaça Lluís Sahun - Sant Boi de Llobregat

BENITO

Terreno 1

Plano de situación de luminarias

X	Y	Altura de montaje	Rotación de	MF	Luminaria
0.574 m	23.411 m	10.000 m	-0.0° / -0.0° / 179.0°	0.85	4
0.082 m	23.919 m	10.000 m	0.0° / -0.0° / 89.0°	0.85	5
0.591 m	24.410 m	10.000 m	0.0° / 0.0° / -1.0°	0.85	6
1.082 m	23.902 m	10.000 m	-0.0° / 0.0° / -91.0°	0.85	7

BENITO
Experts en Il·luminació Eficient
08500 - Barcelona
www.benito.com

9

**DOCUMENTS**

TIPUS: Projecte
 NOM: PROJECT POMO pista Lluís Sahun
 UNITAT: Servei d'Espai Públic i Mobilitat
 ORIGEN: Administració
 CODI SEGUR DE VERIFICACIÓ: d35cc25c-2a92-4f35-8730-a072042f03cb
 IDENTIFICADOR: ES_L01082009_2026_00000000000000000000000003025541
 ESTAT D'ELABORACIÓ: Definitiu
 NIVELL D'ACCÉS:

REFERÈNCIES

EXPEDIENTS: X116/2025/000012, N801/2025/000237
 SIGNATURES
 MARTA MITJANS CADENAS : 27/05/2025 13:42
 FERRAN BALLESTEROS SAGARRA : 27/05/2025 14:34
 Ajuntament de Sant Boi de Llobregat: 26/05/2026 14:30
 Secretaria General: 26/05/2026 14:30

2025_0484_Plaça Lluís Sahun - Sant Boi de Llobregat

BENITO

Terreno 1 (Escena de luz 1)

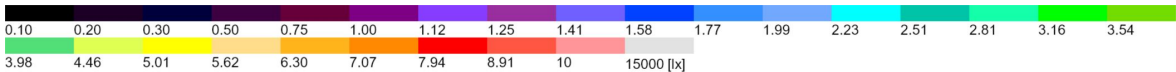
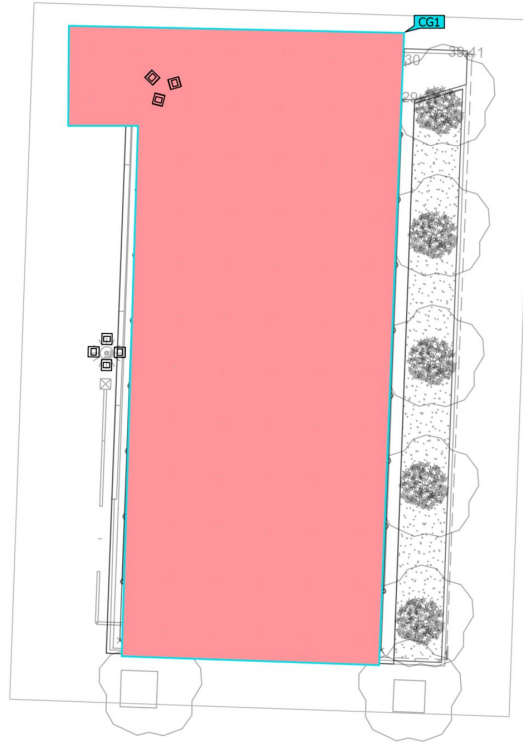
Objetos de cálculo

BENITO
 Experts en Il·luminació Eficient
 08500 - Barcelona
 www.benito.com

10

**DOCUMENTS**

TIPUS: Projecte
NOM: PROJECT POMO pista Lluís Sahun
UNITAT: Servei d'Espai Públic i Mobilitat
ORIGEN: Administració
CODI SEGUR DE VERIFICACIÓ: d35cc25c-2a92-4f35-8730-a072042f03cb
IDENTIFICADOR: ES_L01082009_2026_000000000000000000000003025541
ESTAT D'ELABORACIÓ: Definitiu
NIVELL D'ACCÉS:

REFERÈNCIES

EXPEDIENTS: X116/2025/000012, N801/2025/000237
SIGNATURES
MARTA MITJANS CADENAS : 27/05/2025 13:42
FERRAN BALLESTEROS SAGARRA : 27/05/2025 14:34
Ajuntament de Sant Boi de Llobregat: 26/05/2026 14:30
Secretaria General: 26/05/2026 14:30

2025_0484_Plaça Lluís Sahun - Sant Boi de Llobregat

BENITO

Terreno 1 (Escena de luz 1)

Objetos de cálculo

Superficie de cálculo

Propiedades	\bar{E}	E_{min}	$E_{máx}$	$U_o (g_1)$	g_2	Índice
Pista Iluminancia perpendicular Altura: 0.000 m	40.0 lx	15.8 lx	67.2 lx	0.40	0.24	CG1

Perfil de uso: Configuración DIALux predeterminada (5.1.4 Estándar (área de tránsito al aire libre))

BENITO
Experts en Il·luminació Eficient
08500 - Barcelona
www.benito.com

11

**DOCUMENTS**

TIPUS: Projecte
 NOM: PROJECT POMO pista Lluís Sahun
 UNITAT: Servei d'Espai Públic i Mobilitat
 ORIGEN: Administració
 CODI SEGUR DE VERIFICACIÓ: d35cc25c-2a92-4f35-8730-a072042f03cb
 IDENTIFICADOR: ES_L01082009_2026_00000000000000000000000003025541
 ESTAT D'ELABORACIÓ: Definitiu
 NIVELL D'ACCÉS:

REFERÈNCIES

EXPEDIENTS: X116/2025/000012, N801/2025/000237
 SIGNATURES
 MARTA MITJANS CADENAS : 27/05/2025 13:42
 FERRAN BALLESTEROS SAGARRA : 27/05/2025 14:34
 Ajuntament de Sant Boi de Llobregat: 26/05/2026 14:30
 Secretaria General: 26/05/2026 14:30

2025_0484_Plaça Lluís Sahun - Sant Boi de Llobregat

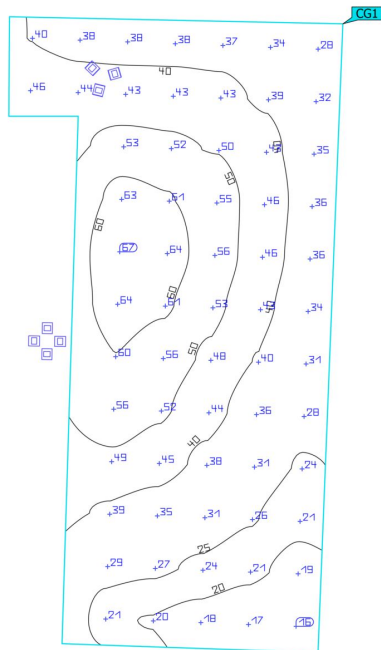

Terreno 1 (Escena de luz 1)

Pista

Propiedades	\bar{E}	E_{min}	$E_{máx}$	$U_0 (g_1)$	g_2	Índice
Pista	40.0 lx	15.8 lx	67.2 lx	0.40	0.24	CG1
Iluminancia perpendicular						
Altura: 0.000 m						

Perfil de uso: Configuración DIALux predeterminada (5.1.4 Estándar (área de tránsito al aire libre))

BENITO
 Experts en Il·luminació Eficient
 08500 - Barcelona
 www.benito.com

**DOCUMENTS**

TIPUS: Projecte

NOM: PROJECT POMO pista Lluís Sahún

UNITAT: Servei d'Espai Públic i Mobilitat

ORIGEN: Administració

CODI SEGUR DE VERIFICACIÓ: d35cc25c-2a92-4f35-8730-a072042f03cb

IDENTIFICADOR: ES_L01082009_2026_00000000000000000000000003025541

ESTAT D'ELABORACIÓ: Definitiu

NIVELL D'ACCÉS:

REFERÈNCIES

EXPEDIENTS: X116/2025/000012, N801/2025/000237

SIGNATURES

MARTA MITJANS CADENAS : 27/05/2025 13:42

FERRAN BALLESTEROS SAGARRA : 27/05/2025 14:34

Ajuntament de Sant Boi de Llobregat: 26/05/2026 14:30

Secretaria General: 26/05/2026 14:30

POMO de construcció de pista esportiva a la Plaça Lluís Sahún Plana**DOCUMENT NÚM. 2: PLÀNOLS**



DOCUMENTS

TIPUS: Projecte
NOM: PROJECT POMO pista Lluis Sahun
UNITAT: Servei d'Espai Públic i Mobilitat
ORIGEN: Administració
CODI SEGUR DE VERIFICACIÓ: d35cc25c-2a92-4f35-8730-a072042f03cb
IDENTIFICADOR: ES_L01082009_2026_0000000000000000000000003025541
ESTAT D'ELABORACIÓ: Definitiu
NIVELL D'ACCÉS:

REFERÈNCIES

EXPEDIENTS: X116/2025/000012, N801/2025/000237
SIGNATURES
MARTA MITJANS CADENAS : 27/05/2025 13:42
FERRAN BALLESTEROS SAGARRA : 27/05/2025 14:34
Ajuntament de Sant Boi de Llobregat: 26/05/2026 14:30
Secretaria General: 26/05/2026 14:30

EXPEDIENT: X116/2025/000024
TÍTOL: POMO DE CONSTRUCCIÓ D'UNA PISTA ESPORTIVA A LA PLAÇA LLUÍS SAHÚN PLANA
SISTEMA COOR: ETRS89_UTM31N
DATA (aammdd): 27/05/2025
ARXIU: 01 Sit-Empi PistaEsportiva.dwg
DOCUMENT: G:\Unidades\compartidas\056 Unitat Projectes i obres d'Espai Públic\0 PROJECTES I OBRES FBS\X116-2025-004 Obres de construcció pista esportiva a la plaça Lluis Sahun\02_DOC PROJECTE\02_DOC EDITABLE\2 Plànols\PRESENTACIÓ Sit-emp



**AJUNTAMENT
SANT BOI
DE LLOBREGAT**

Àrea de Ciutat Sostenible i Saludable
Servei d'Espai Públic i Mobilitat

L'autor del projecte

Ferran Ballesteros

El Cap de la Unitat

Antoni Martí



DIN.A3 1:20.000
Maig 2025

**POMO DE CONSTRUCCIÓ D'UNA PISTA ESPORTIVA A LA
PLAÇA LLUÍS SAHÚN PLANA**

Situació - Emplaçament

01

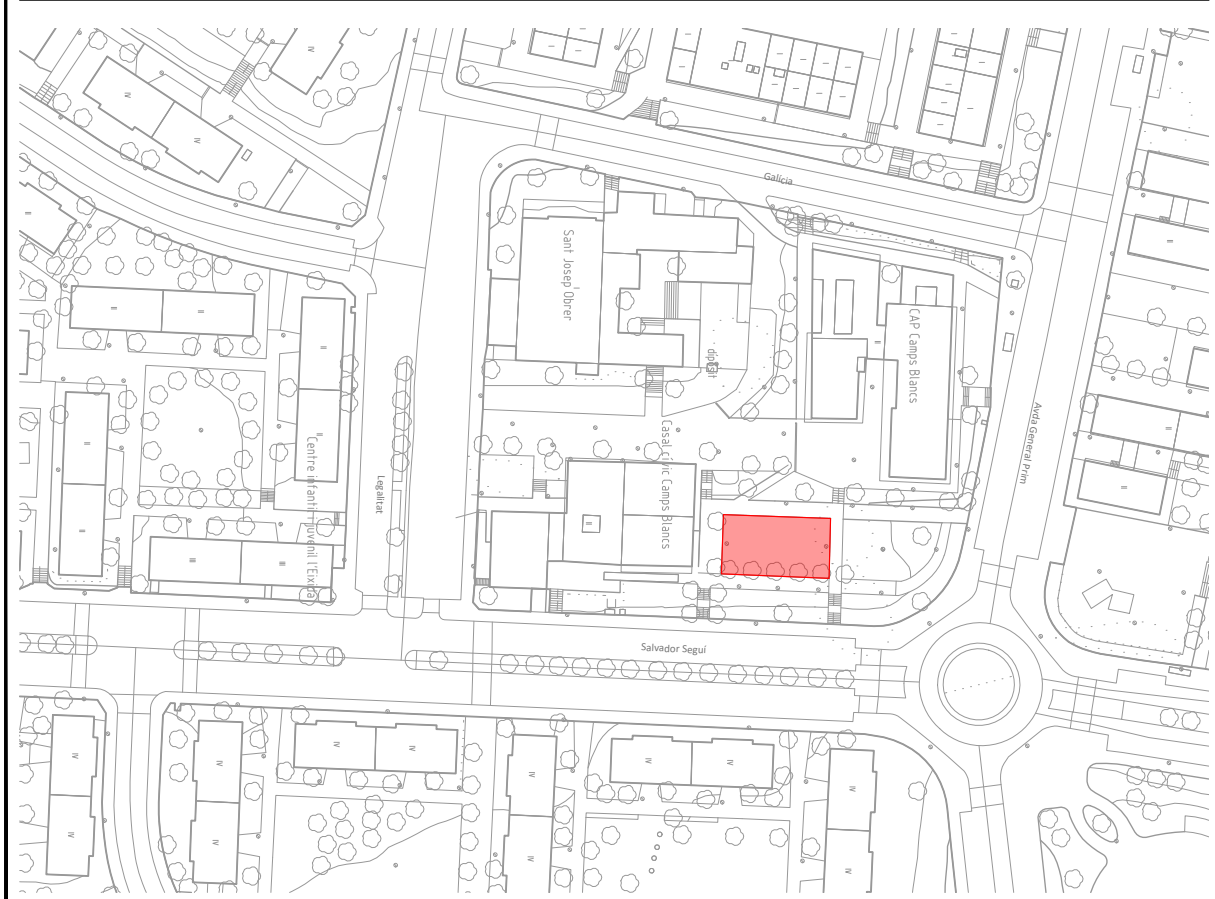

**DOCUMENTS**

TIPUS: Projecte
 NOM: PROJECT POMO pista Lluís Sahun
 UNITAT: Servei d'Espai Públic i Mobilitat
 ORIGEN: Administració
 CODI SEGUR DE VERIFICACIÓ: d35cc25c-2a92-4f35-8730-a072042f03cb
 IDENTIFICADOR: ES_L01082009_2026_0000000000000000000000003025541
 ESTAT D'ELABORACIÓ: Definitiu
 NIVELL D'ACCÉS:

REFERÈNCIES

EXPEDIENTS: X116/2025/000012, N801/2025/000237
 SIGNATURES
 MARTA MITJANS CADENAS : 27/05/2025 13:42
 FERRAN BALLESTEROS SAGARRA : 27/05/2025 14:34
 Ajuntament de Sant Boi de Llobregat: 26/05/2026 14:30
 Secretaria General: 26/05/2026 14:30

EXPEDIENT: X116/2025/000012
 TITOL: POMO DE CONSTRUCCIÓ D'UNA PISTA ESPORTIVA A LA PLAÇA LLUÍS SAHÚN PLANA
 SISTEMA COOR: ETRS89_UTM-31N
 DATA (aammdd): 27/05/2025
 ARXIU: 02 Estat Actual PistaEsportiva.dwg
 DOCUMENT: G:\Unidades compartidas\056 Unitat Projectes i obres d'Espai Públic\00 PROJECTES I OBRES FBS\X116-2025-004 Obres de construcció pista esportiva a la plaça Lluís Sahun\02_DOC PROJECTE\02_DOC EDITABLE\02 Plànols
 PRESENTACIÓ: EA

- ▬ ÀMBIT D'ACTUACIÓ
- ▬ PLANOT 2026/2028/2030/2032/2034/2036/2038/2040/2042/2044/2046/2048/2050/2052/2054/2056/2058/2060/2062/2064/2066/2068/2070/2072/2074/2076/2078/2080/2082/2084/2086/2088/2090/2092/2094/2096/2098/2100
- ▬ SAHÚN
- ▬ TALUSSOS VERDS
- ▬ MÀRQUET BLOC FORMIGÓ
- ▬ REIXANA RECOLLIDORA PLUVIALS

- MÀQUINA PAVIMENTARI
- BANCS
- ENLLUMENAMEN PÚBLIC
- ELEMENTS A RETIRAR

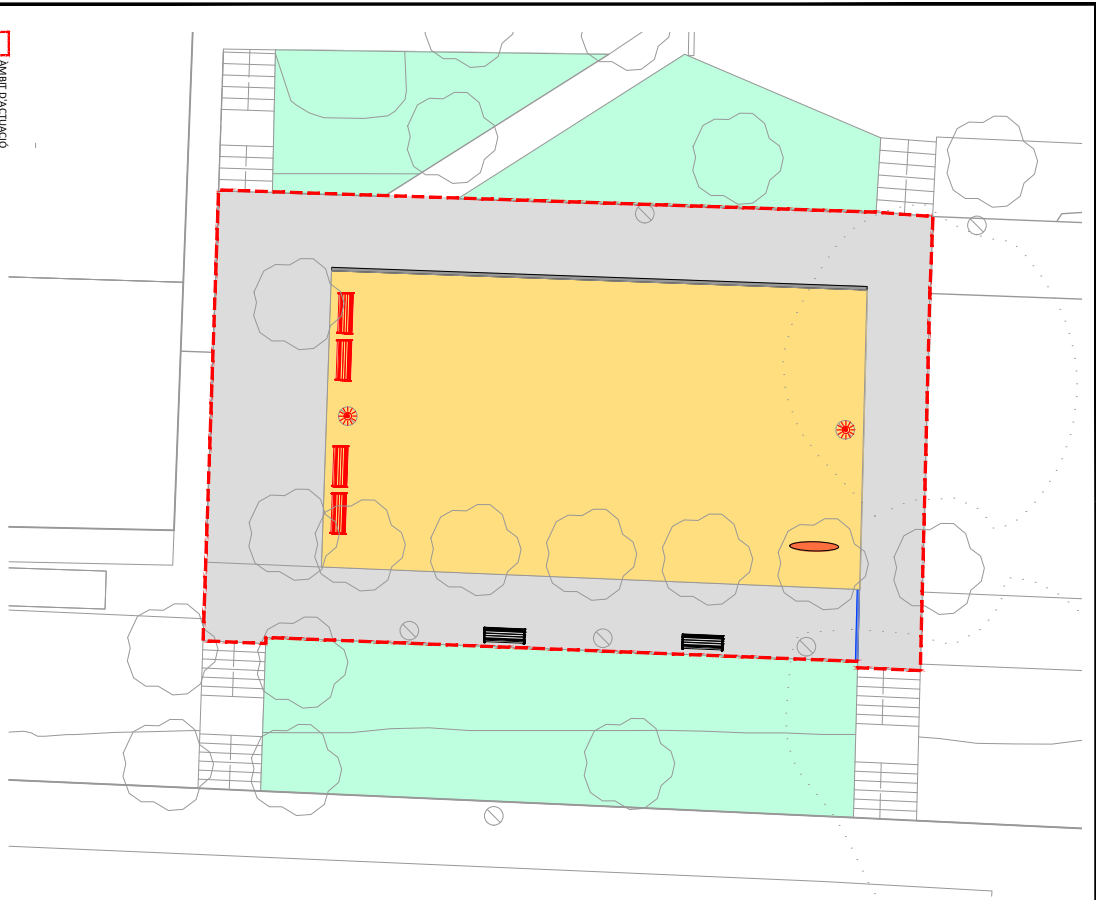

Àrea de Ciutat Sostenible i Saludable
 Servei d'Espai Públic i Mobilitat

L'autor del projecte

Ferran Ballesteros

El Cap de la Unitat

Antoni Martí



DIN A3: 1:200
 Maig 2025

POMO DE CONSTRUCCIÓ D'UNA PISTA ESPORTIVA A LA
 PLAÇA LLUÍS SAHÚN PLANA
 Estat Actual

02

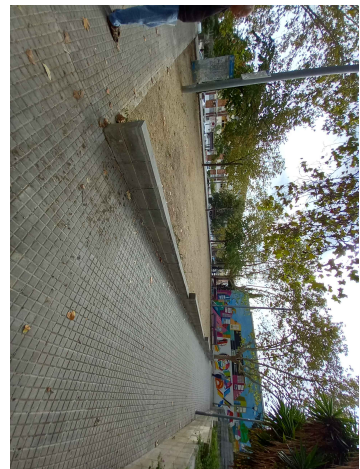
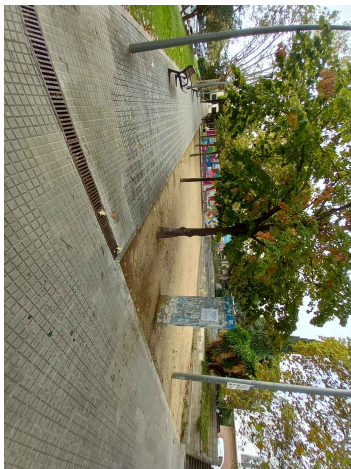

Aprovat inicialment per la Junta de Govern Local en sessió ordinària de data 4 de juny de 2025.
 Aprovat definitivament en no haver-se presentat al·legacions dins del termini d'informació pública.

**DOCUMENTS**

TIPUS: Projecte
 NOM: PROJECT POMO pista Lluís Sahún
 UNITAT: Servei d'Espai Públic i Mobilitat
 ORIGEN: Administració
 CODI SEGUR DE VERIFICACIÓ: d35cc25c-2a92-4f35-8730-a072042f03cb
 IDENTIFICADOR: ES_L01082009_2026_00000000000000000000000003025541
 ESTAT D'ELABORACIÓ: Definitiu
 NIVELL D'ACCÉS:

REFERÈNCIES

EXPEDIENTS: X116/2025/000012, N801/2025/000237
 SIGNATURES
 MARTA MITJANS CADENAS : 27/05/2025 13:42
 FERRAN BALLESTEROS SAGARRA : 27/05/2025 14:34
 Ajuntament de Sant Boi de Llobregat: 26/05/2026 14:30
 Secretaria General: 26/05/2026 14:30

EXPEDIENT: X116/2025/000012
 TÍTOL: POMO DE CONSTRUCCIÓ D'UNA PISTA ESPORTIVA A LA PLAÇA LLUÍS SAHÚN PLANA
 SISTEMA COOR: ETRS89_UTM-31N
 DATA (aammdd): 27-05-2025
 ARXIU: Camp futbollet Sahun.dwg
 DOCUMENT: G:\Unitats compartides\056 Unitat Projectes i obres d'Espai Públic\0 PROJECTES I OBRES FBS\X116-2025-004 Obres de construcció pista esportiva a la plaça Lluís Sahún\02_DOC PROJECTE\02_DOC EDITABLE\2 Plànols
 PRESENTACIÓ: Proposta



**AJUNTAMENT
 DE LLOBREGAT**

Àrea de Ciutat Sostenible i Saludable
 Servei d'Espai Públic i Mobilitat

L'autor del projecte

Ferran Ballesteros

El Cap de la Unitat

Antoni Marín



DIN A3: 31100
 Maig 2025

**POMO DE CONSTRUCCIÓ D'UNA PISTA ESPORTIVA A LA
 PLAÇA LLUÍS SAHÚN PLANA**

Proposta

04

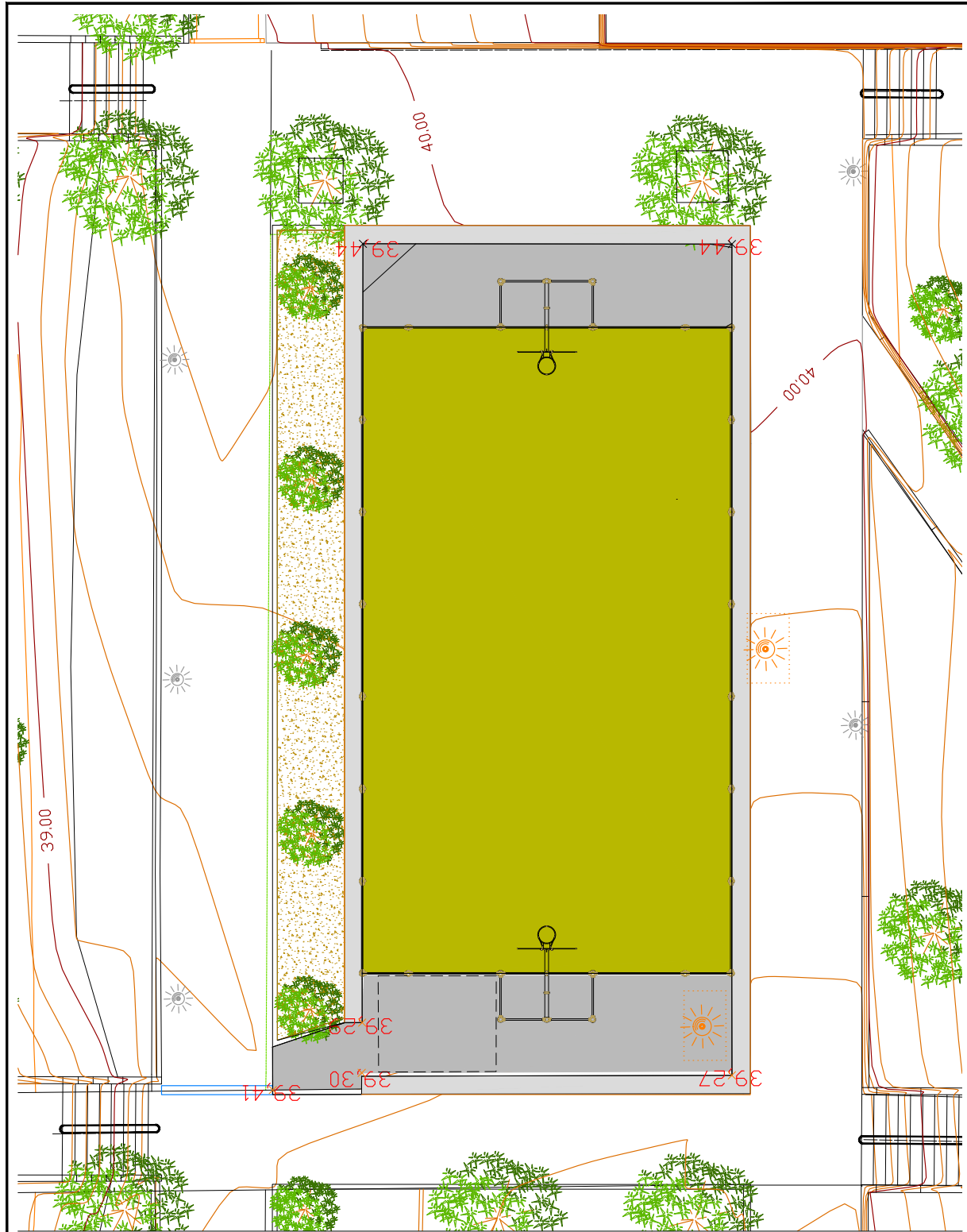

- Vegetació
- Pittosporum ibiria & Asparagus Sprengeri
- Enllumenat
- Columna Pim (pois)
- Columnes enllumenat (existents a mantenir)
- Estructures
- Banc corregut peça formigó 60x60
- Pista multisport
- Estructura acer galvanitzat
- Paviments
- Parot de 9 pastilles
- Formigó + gespa artificial
- Pou de graves

Aprovat inicialment per la Junta de Govern Local en sessió ordinària de data 4 de juny de 2025.
 Aprovat definitivament en no haver-se presentat al·legacions dins del termini d'informació pública.

**DOCUMENTS**

TIPUS: Projecte
NOM: PROJECT POMO pista Lluís Sahún
UNITAT: Servei d'Espai Públic i Mobilitat
ORIGEN: Administració
CODI SEGUR DE VERIFICACIÓ: d35cc25c-2a92-4f35-8730-a072042f03cb
IDENTIFICADOR: ES_L01082009_2026_00000000000000000000000003025541
ESTAT D'ELABORACIÓ: Definitiu
NIVELL D'ACCÉS:

REFERÈNCIES

EXPEDIENTS: X116/2025/000012, N801/2025/000237
SIGNATURES
MARTA MITJANS CADENAS : 27/05/2025 13:42
FERRAN BALLESTEROS SAGARRA : 27/05/2025 14:34
Ajuntament de Sant Boi de Llobregat: 26/05/2026 14:30
Secretaria General: 26/05/2026 14:30

EXPEDIENT: X116/2025/000012
 TÍTOL: POMO DE CONSTRUCCIÓ D'UNA PISTA ESPORTIVA A LA PLAÇA LLUÍS SAHÚN PLANA
 SISTEMA COOR: ETRS89_UTM31N
 DATA (aammdd): 27-05-2025
 ARXIU: C:\Camp futboliet Sahún.dwg
 DOCUMENT: G:\Unidades compartidas\056 Unitat Projectes i obres d'Espai Públic\00 PROJECTES I OBRES FBS\X116-2025-004 Obres de construcció pista esportiva a la plaça Lluís Sahún\02_DOC PROJECTE\02_DOC EDITABLE\2 Plànols
 PRESENTACIÓ: SecTransv



**AJUNTAMENT
 DE SANT BOI
 DE LLOBREGAT**

Àrea de Ciutat Sostenible i Saludable
 Servei d'Espai Públic i Mobilitat

L'autor del projecte

Ferran Ballesteros

El Cap de la Unitat

Antoni Martí

DIN.A3: 1/100
 Maig 2025

**POMO DE CONSTRUCCIÓ D'UNA PISTA ESPORTIVA A LA
 PLAÇA LLUÍS SAHÚN PLANA**
 Seccions Transversals

05

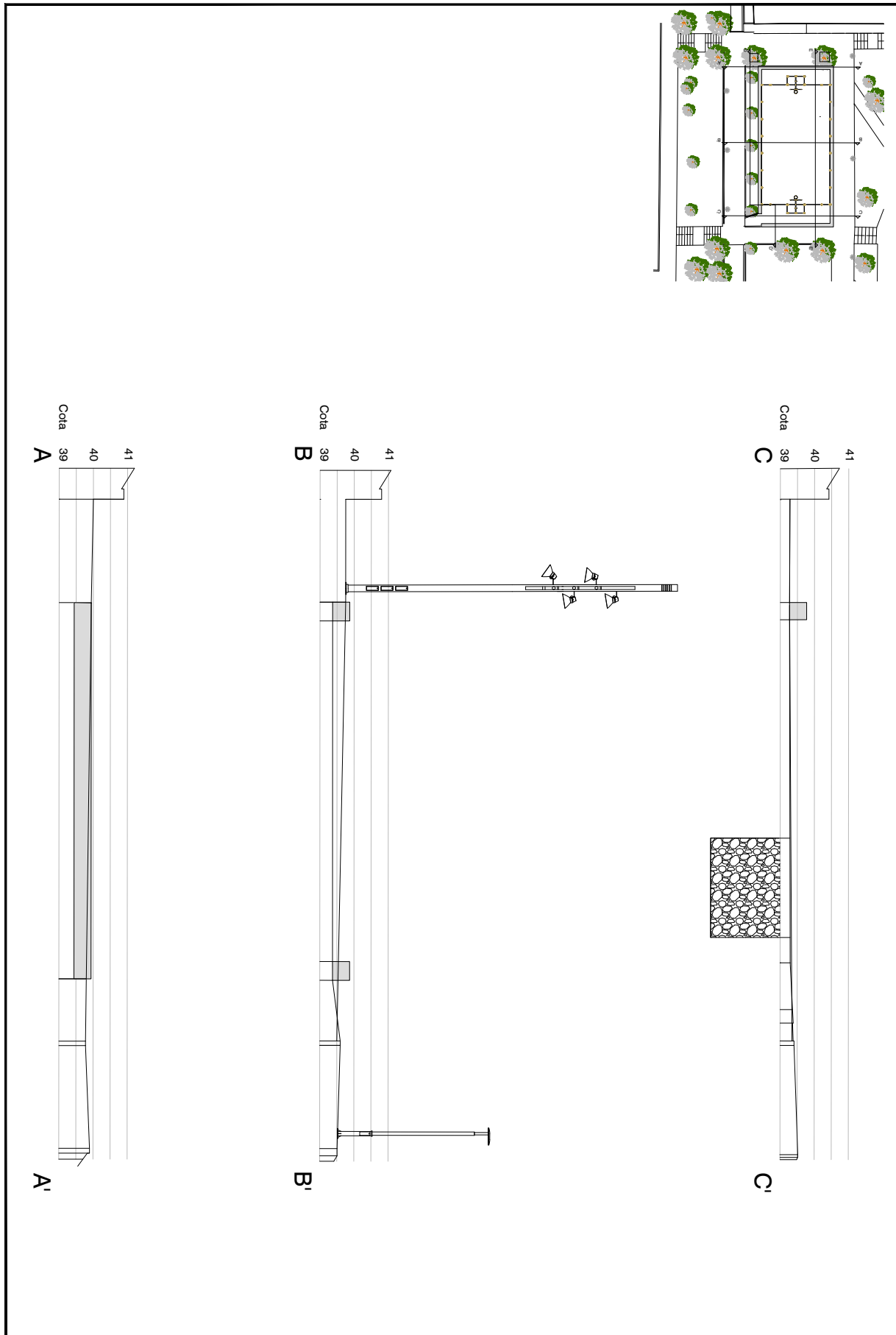

**DOCUMENTS**

TIPUS: Projecte
NOM: PROJECT POMO pista Lluís Sahún
UNITAT: Servei d'Espai Públic i Mobilitat
ORIGEN: Administració
CODI SEGUR DE VERIFICACIÓ: d35cc25c-2a92-4f35-8730-a072042f03cb
IDENTIFICADOR: ES_L01082009_2026_000000000000000000000003025541
ESTAT D'ELABORACIÓ: Definitiu
NIVELL D'ACCÉS:

REFERÈNCIES

EXPEDIENTS: X116/2025/000012, N801/2025/000237
SIGNATURES
MARTA MITJANS CADENAS : 27/05/2025 13:42
FERRAN BALLESTEROS SAGARRA : 27/05/2025 14:34
Ajuntament de Sant Boi de Llobregat: 26/05/2026 14:30
Secretaria General: 26/05/2026 14:30

EXPEDIENT: X116/2025/000012
 TÍTOL: POMO DE CONSTRUCCIÓ D'UNA PISTA ESPORTIVA A LA PLAÇA LLUÍS SAHÚN PLANA
 SISTEMA COOR: ETRS89_UTM-31N
 DATA (aammdd): 27-05-2025
 ARXIU: Camp futbollet Sahún.dwg
 DOCUMENT: G:\Unidades compartidas\056 Unitat Projectes i obres d'Espai Públic\50 PROJECTES I OBRES FBS\X116-2025-004 Obres de construcció pista esportiva a la plaça Lluís Sahún\02_DOC PROJECTE\02_DOC EDITABLE\2 Plànols\PRESENTACIÓ_Sect.Long



AJUNTAMENT DE LLOBREGAT
SANT BOI DE LLOBREGAT

Àrea de Ciutat Sostenible i Saludable
 Servei d'Espai Públic i Mobilitat

L'autor del projecte

Ferran Ballesteros

El Cap de la Unitat

Antoni Martí

DIN.A3: 3/1/00
 Març 2025

POMO DE CONSTRUCCIÓ D'UNA PISTA ESPORTIVA A LA PLAÇA LLUÍS SAHÚN PLANA

Seccions Longitudinals

06

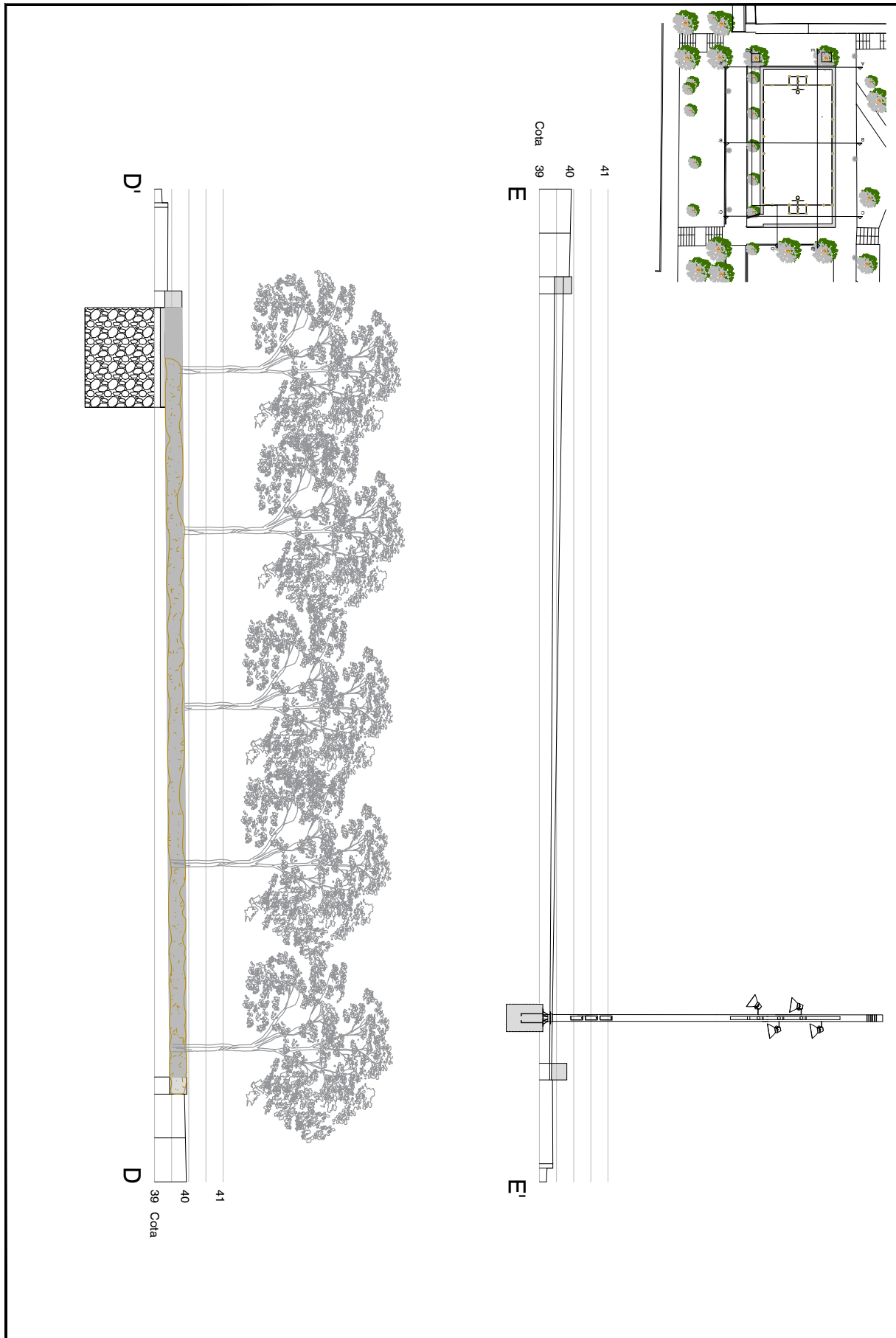

**DOCUMENTS**

TIPUS: Projecte
NOM: PROJECT POMO pista Lluís Sahún
UNITAT: Servei d'Espai Públic i Mobilitat
ORIGEN: Administració
CODI SEGUR DE VERIFICACIÓ: d35cc25c-2a92-4f35-8730-a072042f03cb
IDENTIFICADOR: ES_L01082009_2026_000000000000000000000003025541
ESTAT D'ELABORACIÓ: Definitiu
NIVELL D'ACCÉS:

REFERÈNCIES

EXPEDIENTS: X116/2025/000012, N801/2025/000237
SIGNATURES
MARTA MITJANS CADENAS : 27/05/2025 13:42
FERRAN BALLESTEROS SAGARRA : 27/05/2025 14:34
Ajuntament de Sant Boi de Llobregat: 26/05/2026 14:30
Secretaria General: 26/05/2026 14:30

EXPEDIENT: X116/2025/000012
 TÍTOL: POMO DE CONSTRUCCIÓ D'UNA PISTA ESPORTIVA A LA PLAÇA LLUÍS SAHÚN PLANA
 SISTEMA COOR: ETRS89_UTM31N
 DATA (aammdd): 27/05/2025
 ARXIU: Camp Futbollet Sahún.dwg
 DOCUMENT: G:\Unidades compartidas\056 Unitat Projectes i obres d'Espai Públic\050 PROJECTES I OBRES FBS\X116-2025-004 Obres de construcció pista esportiva a la plaça Lluís Sahún\02_DOC PROJECTE\02_DOC EDITABLE\2 Plànols
 PRESENTACIÓ: Reg



AJUNTAMENT
SANT BOI
 DE LLOBREGAT

Àrea de Ciutat Sostenible i Saludable
 Servei d'Espai Públic i Mobilitat

L'autor del projecte

Ferran Ballesteros

El Cap de la Unitat

Antoni Martí

DIN. AS. 31100
 Maig 2025

POMO DE CONSTRUCCIÓ D'UNA PISTA ESPORTIVA A LA
PLAÇA LLUÍS SAHÚN PLANA

Reg

07

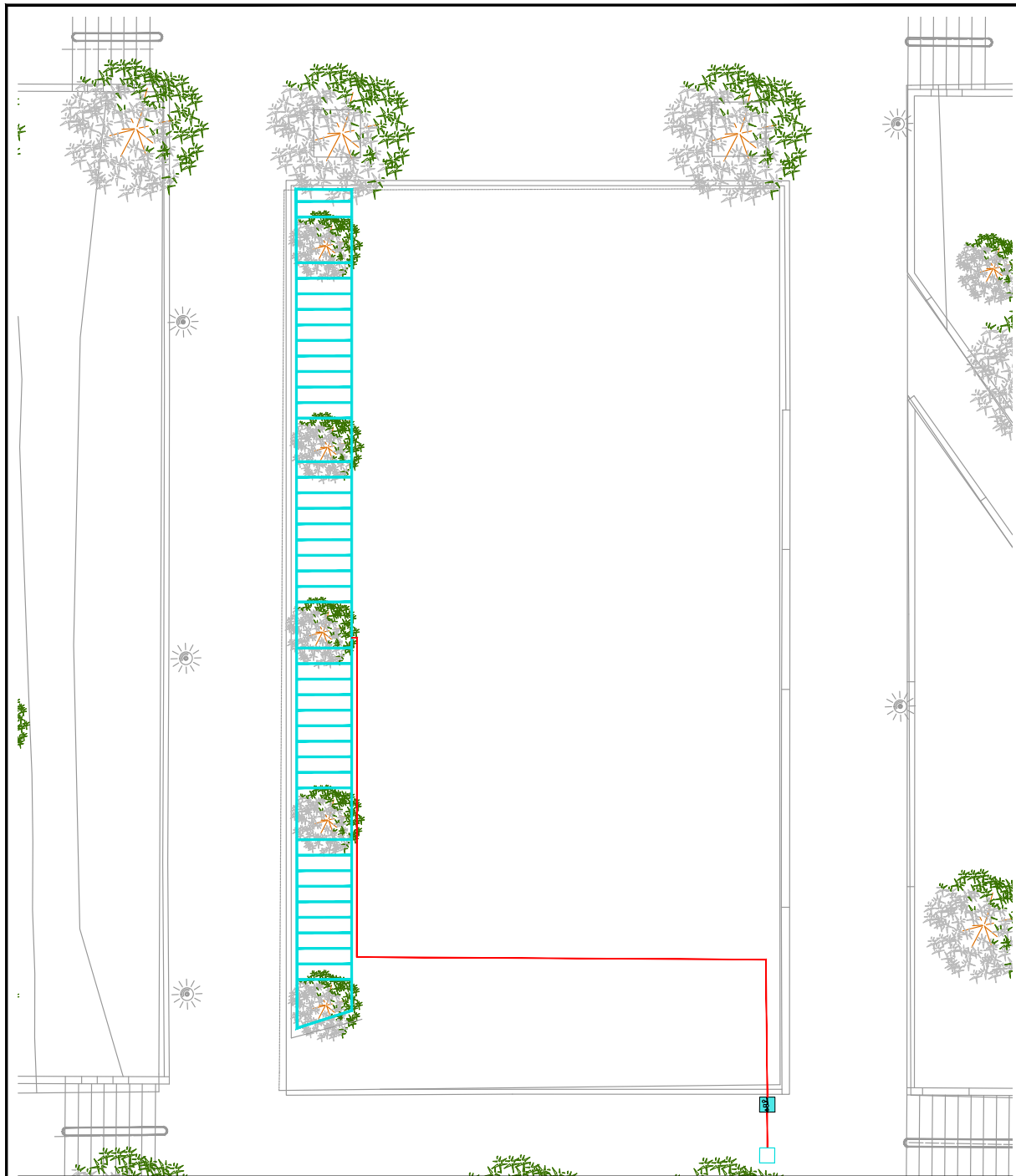

- Reg
- Graella de drenatge tipus "Techline" de 17mm
- Tub de PE 100mm Ø100mm
- Pericó de registre 60/60 de formigó prebaltat amb bastiment i tapa de fosa

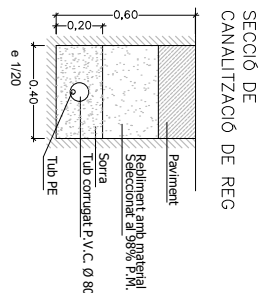
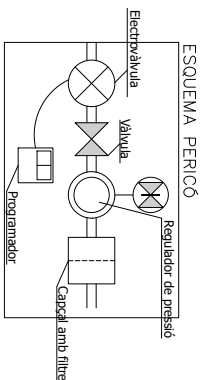

**DOCUMENTS**

TIPUS: Projecte
NOM: PROJECT POMO pista Lluís Sahún
UNITAT: Servei d'Espai Públic i Mobilitat
ORIGEN: Administració
CODI SEGUR DE VERIFICACIÓ: d35cc25c-2a92-4f35-8730-a072042f03cb
IDENTIFICADOR: ES_L01082009_2026_000000000000000000000003025541
ESTAT D'ELABORACIÓ: Definitiu
NIVELL D'ACCÉS:

REFERÈNCIES

EXPEDIENTS: X116/2025/000012, N801/2025/000237
SIGNATURES
MARTA MITJANS CADENAS : 27/05/2025 13:42
FERRAN BALLESTEROS SAGARRA : 27/05/2025 14:34
Ajuntament de Sant Boi de Llobregat: 26/05/2026 14:30
Secretaria General: 26/05/2026 14:30

EXPEDIENT: X116/2025/000012
 TÍTOL: POMO DE CONSTRUCCIÓ D'UNA PISTA ESPORTIVA A LA PLAÇA LLUÍS SAHÚN PLANA
 SISTEMA COOR: ETRS89_UTM31N
 DATA (aammdd): 27/05/2025
 ARXIU: Camp futbollet Sahún.dwg
 DOCUMENT: G:\Unidades compartidas\056 Unitat Projectes i obres d'Espai Públic\00 PROJECTES I OBRES FBS\X116-2025-004 Obres de construcció pista esportiva a la plaça Lluís Sahún\02_DOC PROJECTE\02_DOC EDITABLE\2 Plànols
 PRESENTACIÓ: Drenatge



AJUNTAMENT
SANT BOI
DE LLOBREGAT

Àrea de Ciutat Sostenible i Saludable
 Servei d'Espai Públic i Mobilitat

L'autor del projecte

Ferran Ballesteros

El Cap de la Unitat

Antoni Marin



DIN.A3.31100
 Maig 2025

POMO DE CONSTRUCCIÓ D'UNA PISTA ESPORTIVA A LA
PLAÇA LLUÍS SAHÚN PLANA
 Drenatge

08

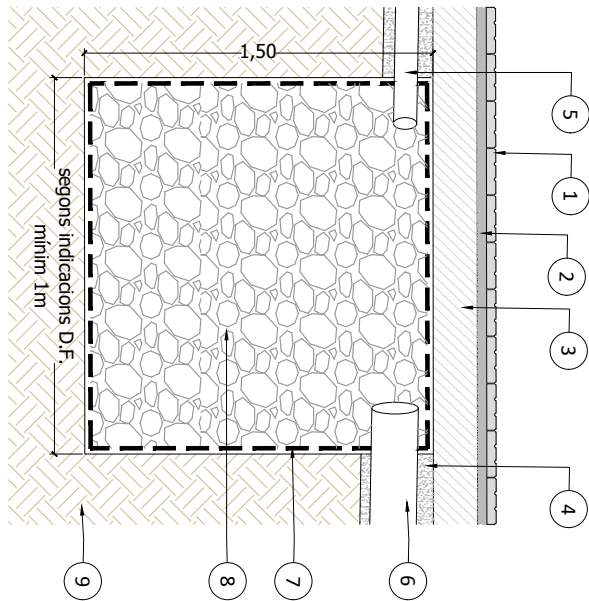
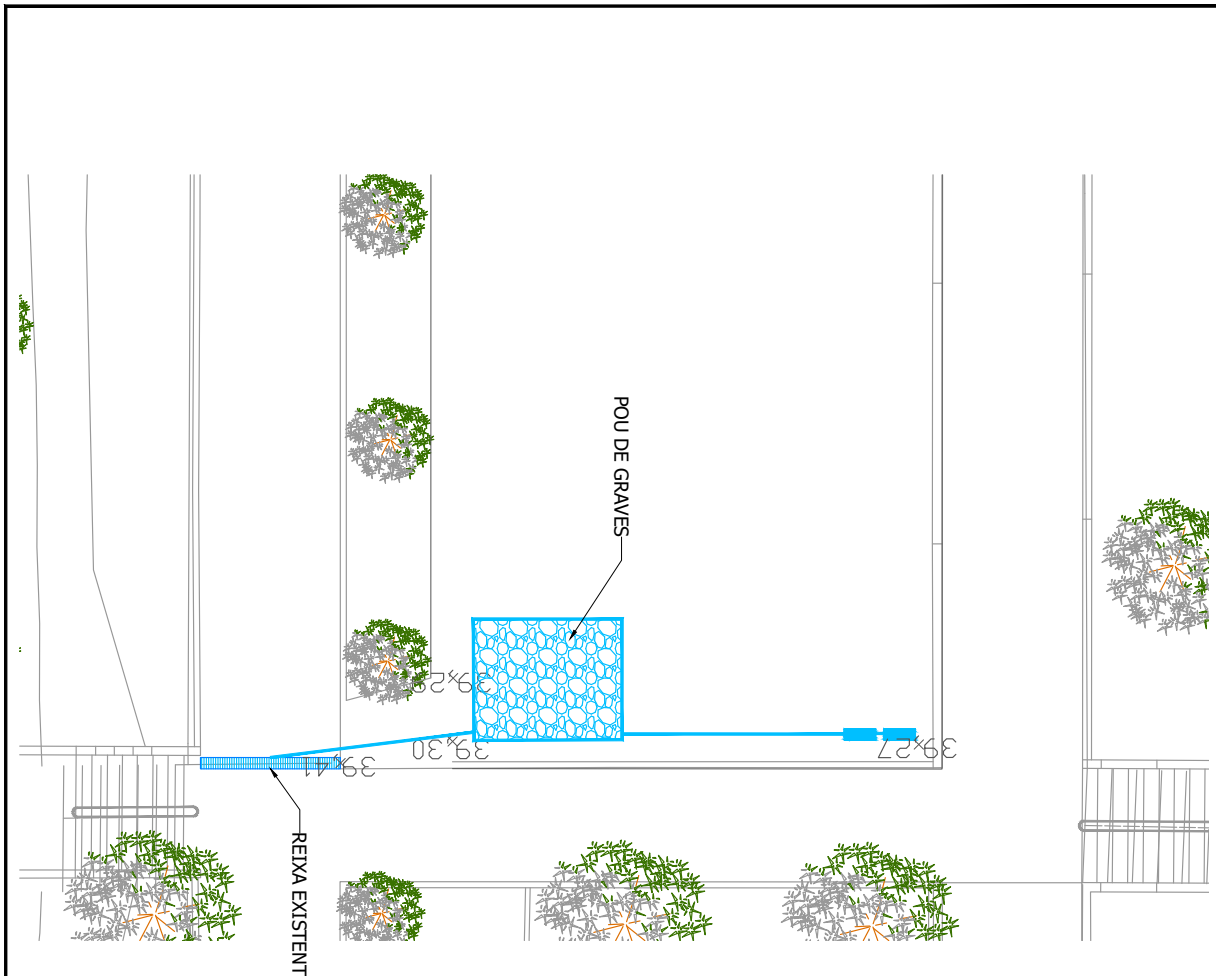

- llegenda**
1. Paviment de panot per a vorera gris de 20x20x4
 2. Capa de morter de e=3cm
 3. Solera de formigó HM-20/P/20/I de 15cm de gruix
 4. Sub-base de tot-u artificial i piconatge del material al 95% del P.M.
 5. Connexió reixes Ø100, pendent $\geq 1\%$
 6. Sobreixidor - connexió xarxa drenatge Ø200, pendent $\geq 1\%$
 7. Làmina geotèxtil
 8. Graves granulometria $\geq 6\text{cm}$
 9. Terreny natural

**DOCUMENTS**

TIPUS: Projecte
NOM: PROJECT POMO pista Lluís Sahún
UNITAT: Servei d'Espai Públic i Mobilitat
ORIGEN: Administració
CODI SEGUR DE VERIFICACIÓ: d35cc25c-2a92-4f35-8730-a072042f03cb
IDENTIFICADOR: ES_L01082009_2026_0000000000000000000003025541
ESTAT D'ELABORACIÓ: Definitiu
NIVELL D'ACCÉS:

REFERÈNCIES

EXPEDIENTS: X116/2025/000012, N801/2025/000237
SIGNATURES
MARTA MITJANS CADENAS : 27/05/2025 13:42
FERRAN BALLESTEROS SAGARRA : 27/05/2025 14:34
Ajuntament de Sant Boi de Llobregat: 26/05/2026 14:30
Secretaria General: 26/05/2026 14:30

EXPEDIENT: X116/2025/000024
 TÍTOL: POMO DE CONSTRUCCIÓ D'UNA PISTA ESPORTIVA A LA PLAÇA LLUÍS SAHÚN PLANA
 SISTEMA: COOR: ETRS89, UTM-31N
 DATA (aammdd): 27-05-2025
 ARXIU: Camp Futbollet Sahun.dwg
 DOCUMENT: G:\Unidades compartidas\056 Unitat Projectes i obres d'Espai Públic\00 PROJECTES I OBRES FBS\X116-2025-004 Obres de construcció pista esportiva a la plaça Lluís Sahún\02_DOC PROJECTE\02_DOC EDITABLE\2 Plànols\PRESENTACIÓ EP



AJUNTAMENT DE LLOBREGAT

Àrea de Ciutat Sostenible i Saludable
 Servei d'Espai Públic i Mobilitat

L'autor del projecte

Ferran Ballesteros

El Cap de la Unitat

Antoni Marín



DIN A3: 71/00
 Maig 2025

POMO DE CONSTRUCCIÓ D'UNA PISTA ESPORTIVA A LA PLAÇA LLUÍS SAHÚN PLANA

Enllumenat

09

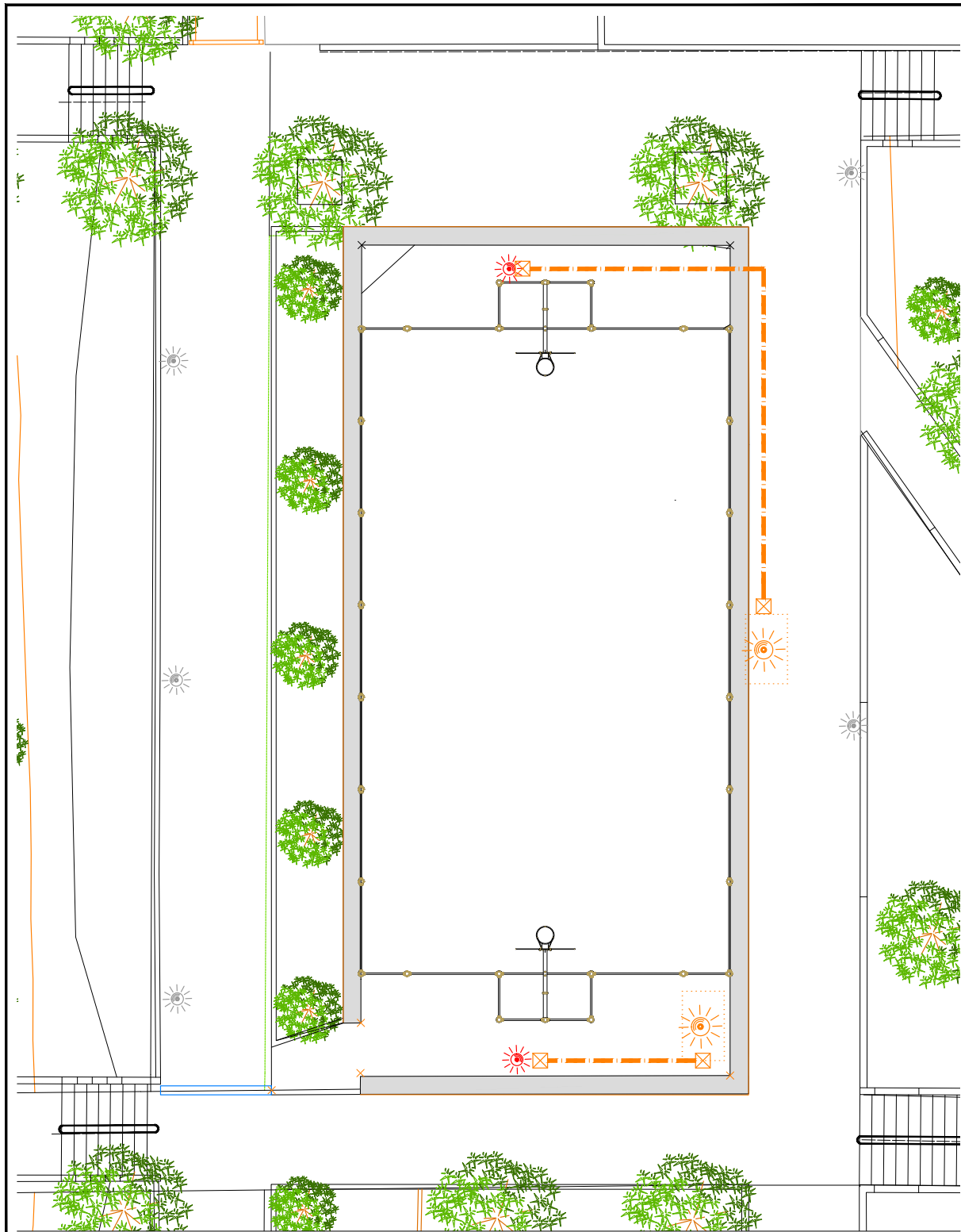

- Enllumenat**
- Columna a el lluminar
 - Columna Pim (nous)
 - Columnes enllumenat (existents a mantenir)
 - Columna Pim (nous)
 - Arquetes 40x40
 - Rasa i cablejat

Aprovat inicialment per la Junta de Govern Local en sessió ordinària de data 4 de juny de 2025.
 Aprovat definitivament en no haver-se presentat al·legacions dins del termini d'informació pública.

**DOCUMENTS**

TIPUS: Projecte
NOM: PROJECT POMO pista Lluís Sahún
UNITAT: Servei d'Espai Públic i Mobilitat
ORIGEN: Administració
CODI SEGUR DE VERIFICACIÓ: d35cc25c-2a92-4f35-8730-a072042f03cb
IDENTIFICADOR: ES_L01082009_2026_000000000000000000000003025541
ESTAT D'ELABORACIÓ: Definitiu
NIVELL D'ACCÉS:

REFERÈNCIES

EXPEDIENTS: X116/2025/000012, N801/2025/000237
SIGNATURES
MARTA MITJANS CADENAS : 27/05/2025 13:42
FERRAN BALLESTEROS SAGARRA : 27/05/2025 14:34
Ajuntament de Sant Boi de Llobregat: 26/05/2026 14:30
Secretaria General: 26/05/2026 14:30

POMO de construcció de pista esportiva a la Plaça Lluís Sahún Plana

DOCUMENT NÚM. 3: PLEC DE CONDICIONS

Aprovat inicialment per la Junta de Govern Local en sessió ordinària de data 4 de juny de 2025.
Aprovat definitivament en no haver-se presentat al·legacions dins del termini d'informació pública.

**DOCUMENTS**

TIPUS: Projecte
NOM: PROJECT POMO pista Lluís Sahún
UNITAT: Servei d'Espai Públic i Mobilitat
ORIGEN: Administració
CODI SEGUR DE VERIFICACIÓ: d35cc25c-2a92-4f35-8730-a072042f03cb
IDENTIFICADOR: ES_L01082009_2026_000000000000000000000003025541
ESTAT D'ELABORACIÓ: Definitiu
NIVELL D'ACCÉS:

REFERÈNCIES

EXPEDIENTS: X116/2025/000012, N801/2025/000237
SIGNATURES
MARTA MITJANS CADENAS : 27/05/2025 13:42
FERRAN BALLESTEROS SAGARRA : 27/05/2025 14:34
Ajuntament de Sant Boi de Llobregat: 26/05/2026 14:30
Secretaria General: 26/05/2026 14:30

POMO de construcció de pista esportiva a la Plaça Lluís Sahún

B - MATERIALS I COMPOSTOS**B0 - MATERIALS BÀSICS****B01 - LÍQUIDS****B011 - NEUTRES****1.- DEFINICIÓ I CARACTERÍSTIQUES DELS ELEMENTS**

Aigües utilitzades per algun dels usos següents:

- Confecció de formigó
- Confecció de morter
- Confecció de pasta de guix
- Reg de plantacions
- Conglomerats de grava-ciment, terra-ciment, grava-emulsió, etc.
- Humectació de bases o subbases
- Humectació de peces ceràmiques, de ciment, etc.

CARACTERÍSTIQUES GENERALS:

Poden ser utilitzades les aigües potables i les sancionades com a acceptables per la pràctica.

Es poden utilitzar aigües de mar o salines anàlogues per a la confecció o curat de formigons sense armadura. Per a la confecció de formigó armat o pretensat es prohibeix l'ús d'aquestes aigües, tret del cas que es facin estudis especials.

Es podrà utilitzar aigua reciclada provinent del rentat dels camions formigonera a la pròpia central de formigó, sempre que compleixi les especificacions anteriors i la seva densitat sigui $\leq 1,3$ g/m³ i la densitat total sigui $\leq 1,1$ g/cm

L'aigua a utilitzar tant en el curat com en la pastada del formigó, no ha de contenir cap substància perjudicial en quantitats que puguin afectar a les propietats del formigó o a la protecció de l'armat.

Si ha d'utilitzar-se per a la confecció o el curat de formigó o de morters i no hi ha antecedents de la seva utilització o aquesta presenta algun dubte s'haurà de verificar que compleix totes aquestes característiques:

- Exponent d'hidrogen pH (UNE 83952): ≥ 5
 - Total de substàncies dissoltes (UNE 83957): ≤ 15 g/l (15.000 ppm)
 - Sulfats, expressats en SO₄- (UNE 83956)
 - Ciment tipus SR: ≤ 5 g/l (5.000 ppm)
 - Altres tipus de ciment: ≤ 1 g/l (1.000 ppm)
 - Ió clor, expressat en Cl- (UNE 7178)
 - Aigua per a formigó armat: ≤ 3 g/l (3.000 ppm)
 - Aigua per a formigó pretensat: ≤ 1 g/l (1.000 ppm)
 - Aigua per a formigó en massa amb armadura de fissuració: ≤ 3 g/l (3.000 ppm)
 - Hidrats de carboni (UNE 7132): 0
 - Substàncies orgàniques solubles en èter (UNE 7235): ≤ 15 g/l (15.000 ppm)
- Ió clor total aportat per components d'un formigó no pot superar:
- Pretensat: $\leq 0,2\%$ pes de ciment
 - Armat: $\leq 0,4\%$ pes de ciment
 - En massa amb armadura de fissuració: $\leq 0,4\%$ pes de ciment

2.- CONDICIONS DE SUBMINISTRAMENT I EMMAGATZEMATGE

Subministrament i emmagatzematge: De manera que no s'alterin les seves condicions.

3.- UNITAT I CRITERIS D'AMIDAMENT

Unitat d'amidament: la indicada a la descripció de l'element

Criteri d'amidament: quantitat necessària subministrada a l'obra

4.- NORMATIVA DE COMPLIMENT OBLIGATORI

Real Decreto 1247/2008, de 18 de julio, por el que se aprueba la Instrucción de Hormigón Estructural (EHE-08).

5.- CONDICIONS DE CONTROL DE RECEPCIÓ**OPERACIONS DE CONTROL:**

Abans de l'inici de l'obra i si no es tenen antecedents de l'aigua que es vol utilitzar, o es tenen dubtes, s'ha d'analitzar l'aigua per determinar:

- Exponent d'hidrogen pH (UNE 83952)
- Contingut de substàncies dissoltes (UNE 83957)
- Contingut de sulfats, expressats en SO₄ (UNE 83956)
- Contingut en ió clor Cl- (UNE 7178)
- Contingut d'hidrats de carboni (UNE 7132)
- Contingut de substàncies orgàniques solubles en èter (UNE 7235)

En cas d'utilitzar aigua potable de la xarxa de subministrament, no serà obligatori realitzar els assajos anteriors.

En altres casos, la DF o el Responsable de la recepció en el cas de centrals de formigó preparat o de prefabricats, s'ha de disposar de la realització dels assajos en laboratoris contemplats en l'apartat 78.2.2.1 de l'EHE, per tal de comprovar el compliment de les especificacions de l'article 27 de l'EHE.

CRITERIS DE PRESA DE MOSTRES:

Els controls s'han de realitzar segons les instruccions de la DF i la norma EHE, realitzant-se la presa de mostres segons la UNE 83951.

INTERPRETACIÓ DE RESULTATS I ACTUACIONS EN CAS D'INCOMPLIMENT:

No s'ha d'acceptar l'aigua que no compleixi les especificacions, ni per a l'amasat ni per al curat.

**DOCUMENTS**

TIPUS: Projecte
NOM: PROJECT POMO pista Lluís Sahún
UNITAT: Servei d'Espai Públic i Mobilitat
ORIGEN: Administració
CODI SEGUR DE VERIFICACIÓ: d35cc25c-2a92-4f35-8730-a072042f03cb
IDENTIFICADOR: ES_L01082009_2026_000000000000000000000003025541
ESTAT D'ELABORACIÓ: Definitiu
NIVELL D'ACCÉS:

REFERÈNCIES

EXPEDIENTS: X116/2025/000012, N801/2025/000237
SIGNATURES
MARTA MITJANS CADENAS : 27/05/2025 13:42
FERRAN BALLESTEROS SAGARRA : 27/05/2025 14:34
Ajuntament de Sant Boi de Llobregat: 26/05/2026 14:30
Secretaria General: 26/05/2026 14:30

POMO de construcció de pista esportiva a la Plaça Lluís Sahún

B0 - MATERIALS BÀSICS**B01 - LÍQUIDS****B011 - NEUTRES****B011- - AIGUA****1.- DEFINICIÓ I CONDICIONS DELS ELEMENTS**

Aigües utilitzades per algun dels usos següents:

- Confecció de formigó
- Confecció de morter
- Confecció de pasta de guix
- Reg de plantacions
- Conglomerats de grava-ciment, terra-ciment, grava-emulsió, etc.
- Humectació de bases o subbases
- Humectació de peces ceràmiques, de ciment, etc.

CARACTERÍSTIQUES GENERALS:

Poden ser utilitzades les aigües potables i les sancionades com a acceptables per la pràctica.

Es poden utilitzar aigües de mar o salines anàlogues per a la confecció o curat de formigons sense armadura. Per a la confecció de formigó armat o pretesat es prohibeix l'ús d'aquestes aigües, tret del cas que es facin estudis especials.

Es podrà utilitzar aigua reciclada provinent del rentat dels camions formigonera a la pròpia central de formigó, sempre que compleixi les especificacions anteriors i la seva densitat sigui $\leq 1,3 \text{ g/cm}^3$ i la densitat total sigui $\leq 1,1 \text{ g/cm}^3$

L'aigua a utilitzar tant en el curat com en la pastada del formigó, no ha de contenir cap substància perjudicial en quantitats que puguin afectar a les propietats del formigó o a la protecció de l'armat.

Si ha d'utilitzar-se per a la confecció o el curat de formigó o de morters i no hi ha antecedents de la seva utilització o aquesta presenta algun dubte s'haurà de verificar que compleix totes aquestes característiques:

- Exponent d'hidrogen pH (UNE 83952): ≥ 5
- Total de substàncies dissoltes (UNE 83957): $\leq 15 \text{ g/l}$ (15.000 ppm)
- Sulfats, expressats en SO_4 - (UNE 83956)
- Ciment tipus SR, SRC: $\leq 5 \text{ g/l}$ (5.000 ppm)
- Altres tipus de ciment: $\leq 1 \text{ g/l}$ (1.000 ppm)
- Ió clor, expressat en Cl- (UNE 83958)
- Aigua per a formigó pretesat: $\leq 1 \text{ g/l}$ (1.000 ppm)
- Aigua per a formigó armat: $\leq 2 \text{ g/l}$
- Aigua per a formigó en massa amb armadura de fissuració: $\leq 2 \text{ g/l}$
- Hidrats de carboni(UNE 83959) : 0
- Substàncies orgàniques solubles en èter (UNE 83960): $\leq 15 \text{ g/l}$ (15.000 ppm)
- Alcalis Na_2O : $\geq 1,5 \text{ g/l}$

Ió clor total aportat per components d'un formigó no pot superar:

- Pretesat: $\leq 0,2\%$ pes de ciment
- Armat: $\leq 0,4\%$ pes de ciment
- En massa amb armadura de fissuració: $\leq 0,4\%$ pes de ciment

2.- CONDICIONS DE SUBMINISTRAMENT I EMMA GATZEMATGE

Subministrament i emmagatzematge: De manera que no s'alterin les seves condicions.

3.- UNITAT I CRITERI D'AMIDAMENT

Unitat d'amidament: la indicada a la descripció de l'element

Criteri d'amidament: quantitat necessària subministrada a l'obra

4.- NORMATIVA DE COMPLIMENT OBLIGATORI

Real Decreto 470/2021, de 29 de junio, por el que se aprueba el Código Estructural.

5.- CONDICIONS DE CONTROL DE RECEPCIÓ**OPERACIONS DE CONTROL:**

Abans de l'inici de l'obra i si no es tenen antecedents de l'aigua que es vol utilitzar, o es tenen dubtes, s'ha d'analitzar l'aigua per determinar:

- Exponent d'hidrogen pH (UNE 83952)
- Contingut de substàncies dissoltes (UNE 83957)
- Contingut de sulfats, expressats en SO_4 (UNE 83956)
- Contingut en ió clor Cl- (UNE 83958)
- Contingut d'hidrats de carboni (UNE 83959)
- Contingut de substàncies orgàniques solubles en èter (UNE 83960)

En cas d'utilitzar aigua potable de la xarxa de subministrament, no serà obligatori realitzar els assajos anteriors.

En altres casos, la DF o el Responsable de la recepció en el cas de centrals de formigó preparat o de prefabricats, s'ha de disposar de la realització dels assajos en laboratoris contemplats en l'apartat 78.2.2.1, per tal de comprovar el compliment de les especificacions de l'article 29 del CODI ESTRUCTURAL.

CRITERIS DE PRESA DE MOSTRES:

Els controls s'han de realitzar segons les instruccions de la DF i el CODI ESTRUCTURAL, realitzant-se la presa de mostres segons la UNE 83951.

INTERPRETACIÓ DE RESULTATS I ACTUACIONS EN CAS D'INCOMPLIMENT:

No s'ha d'acceptar l'aigua que no compleixi les especificacions, ni per a l'amasat ni per al curat.

B0 - MATERIALS BÀSICS**B03 - GRANULATS****B031 - SORRES****1.- DEFINICIÓ I CARACTERÍSTIQUES DELS ELEMENTS**

Sorra procedent de roques calcàries, roques granítiques, marbres blancs i durs, o sorra procedent del reciclatge de residus de la construcció i demolició en una planta legalment autoritzada per al tractament d'aquest tipus de residu.

S'han considerat els tipus següents:

- Sorra de marbre blanc
- Sorra per a confecció de formigons, d'origen:

**DOCUMENTS**

TIPUS: Projecte
NOM: PROJECT POMO pista Lluís Sahún
UNITAT: Servei d'Espai Públic i Mobilitat
ORIGEN: Administració
CODI SEGUR DE VERIFICACIÓ: d35cc25c-2a92-4f35-8730-a072042f03cb
IDENTIFICADOR: ES_L01082009_2026_0000000000000000000000003025541
ESTAT D'ELABORACIÓ: Definitiu
NIVELL D'ACCÉS:

REFERÈNCIES

EXPEDIENTS: X116/2025/000012, N801/2025/000237
SIGNATURES
MARTA MITJANS CADENAS : 27/05/2025 13:42
FERRAN BALLESTEROS SAGARRA : 27/05/2025 14:34
Ajuntament de Sant Boi de Llobregat: 26/05/2026 14:30
Secretaria General: 26/05/2026 14:30

POMO de construcció de pista esportiva a la Plaça Lluís Sahún

Sorra per a confecció de formigons, d'origen:

- De pedra calcària
- De pedra granítica
- Sorra per a confecció de morters
- Sorra per a reblert de rases amb canonades
- Sorres procedents de reciclatge de residus de la construcció i demolicions

CARACTERÍSTIQUES GENERALS:

El contractista ha de sotmetre a l'aprovació de la DF les pedreres o dipòsits d'on s'han d'obtenir els àrids, aportant tots els elements justificatius que cregués convenients o que li fossin requerits pel Director d'Obra, entre d'altres:

- Classificació geològica.
- Estudi de morfologia.
- Aplicacions anteriors.

La DF ha de poder refusar totes aquelles procedències que, al seu criteri, obligarien a un control massa freqüent dels materials que se n'extraguessin.

Els grànuls han de tenir forma arrodonida o polièdrica.

La composició granulomètrica ha de ser l'adequada al seu ús, o si no consta, la que estableixi explícitament la DF.

No ha de tenir margues o altres materials estranys.

Contingut de pirites o d'altres sulfurs oxidables: 0%

Contingut de matèria orgànica (UNE-EN 1744-1): Color més clar que el patró

Contingut de terrossos d'argila (UNE 7133): $\leq 1\%$ en pes

Els àrids no han de ser reactius amb el ciment. No s'utilitzaran àrids procedents de roques toves, friables, poroses, etc., ni els que continguin nòduls de guix, compostos ferrosos, sulfurs oxidables, etc, en quantitats superiors a les contemplades a l'EHE

Els àrids reciclats hauran de complir amb les especificacions de l'article 28 de l'EHE. A més, els que provinguin de formigons estructurals sans, o de resistència elevada, han de ser adequats per a la fabricació de formigó reciclat estructural, complint una sèrie de requisits:

- Dimensió mínima permesa = 4 mm
- Terrossos d'argila per a un formigó amb menys del 20% d'àrid reciclat: $\leq 0,6\%$
- Terrossos d'argila per a un formigó amb 100% d'àrid reciclat: $\leq 0,25\%$
- Absorció d'aigua per a un formigó amb menys del 20% d'àrid reciclat: $\leq 7\%$
- Absorció d'aigua per a un formigó amb més del 20% d'àrid reciclat: $\leq 5\%$
- Coeficient de Los Angeles: ≤ 40
- Continguts màxims d'impureses:
 - Material ceràmic: $\leq 5\%$ del pes
 - Partícules lleugeres: $\leq 1\%$ del pes
 - Asfalt: $\leq 1\%$ del pes
 - Altres: $\leq 1,0\%$ del pes

En els valors de les especificacions no citades, es mantenen els establerts en l'article 28 de l'EHE.

SORRA DE MARBRE BLANC:

Barreja amb granulats blancs diferents del marbre: 0%

SORRA PER A LA CONFECCIÓ DE FORMIGONS:

Es denomina sorra a la barreja de les diferents fraccions d'àrid fi que s'utilitzen per a la confecció del formigó

Designació: d/D - IL - N

d/D: Fracció granulomètrica, d tamany mínim i D tamany màxim

IL: Presentació, R rodar, T triturat (matxuqueig) i M barreja

N: Naturalesa de l'àrid (C, calcari; S, silici; G, granític; O, ofita; B, basalt; D, dolomític; Q, traquita; I, fonolita; V, varis; A, artificial i R, reciclat

Mida dels grànuls (Tamis 4 UNE-EN 933-2): ≤ 4 mm

Material retintut pel tamis 0,063 (UNE-EN 933-2) i que sura en un líquid de pes específic 20 kN/m³ (UNE-EN 1744-1): $\leq 0,5\%$ en pes

Compostos de sofre expressats en SO₃ i referits a granulat sec (UNE-EN 1744-1): $\leq 1\%$ en pes

Reactivitat potencial amb els àlcalis del ciment (UNE 146507-2)

Sulfats solubles en àcid, expressats en SO₃ i referits al granulat sec (UNE-EN 1744-1): $\leq 0,8\%$ en pes

Clorurs expressats en Cl- i referits al granulat sec (UNE-EN 1744-1):

- Formigó armat o en massa amb armadures de fissuració: $\leq 0,05\%$ en pes
- Formigó pretensat: $\leq 0,03\%$ en pes

Índex de clor total aportat per components d'un formigó no pot superar:

- Pretensat: $\leq 0,2\%$ pes de ciment
- Armat: $\leq 0,4\%$ pes de ciment
- En massa amb armadura de fissuració: $\leq 0,4\%$ pes de ciment

Estabilitat (UNE-EN 1367-2):

- Pèrdua de pes amb sulfat sòdic: $\leq 10\%$
- Pèrdua de pes amb sulfat magnèsic: $\leq 15\%$

Pèrdua de pes amb sulfat magnèsic (UNE-EN 1367-2) quan el formigó estigui sotmès a una classe d'exposició H o F, i l'àrid fi tingui una absorció d'aigua $>1\%$: $\leq 15\%$

Coeficient de friabilitat (UNE 83115)

- Per formigons d'alta resistència: < 40
- Formigons en massa o armats amb $F_{ck} \leq 30$ N/mm²: < 50

Els àrids no han de presentar reactivitat potencial amb els àlcalis del formigó. Per a comprovar-ho, s'ha de realitzar en primer lloc un anàlisi petrogràfic, per a obtenir el tipus de reactivitat que, en el seu cas, puguin presentar. Si d'aquest estudi es dedueix la possibilitat de reactivitat àlcali silice o àlcali silicat, s'ha de realitzar l'assaig descrit a l'UNE 146.508 EX. Si el tipus de reactivitat potencial és àlcali carbonat, s'ha de realitzar l'assaig descrit a l'UNE 146.507 EX Part 2.

La corba granulomètrica de l'àrid fi, ha d'estar compresa dins del fus següent:

Límits	Material retintut acumulat, en % en pes, en els tamisos						
	4 mm	2 mm	1 mm	0,5 mm	0,25 mm	0,125 mm	0,063 mm



DOCUMENTS
TIPUS: Projecte
NOM: PROJECT POMO pista Lluís Sahún
UNITAT: Servei d'Espai Públic i Mobilitat
ORIGEN: Administració
CODI SEGUR DE VERIFICACIÓ: d35cc25c-2a92-4f35-8730-a072042f03cb
IDENTIFICADOR: ES_L01082009_2026_00000000000000000000000003025541
ESTAT D'ELABORACIÓ: Definitiu
NIVELL D'ACCÉS:

REFERÈNCIES
EXPEDIENTS: X116/2025/000012, N801/2025/000237
SIGNATURES
MARTA MITJANS CADENAS : 27/05/2025 13:42
FERRAN BALLESTEROS SAGARRA : 27/05/2025 14:34
Ajuntament de Sant Boi de Llobregat: 26/05/2026 14:30
Secretaria General: 26/05/2026 14:30

POMO de construcció de pista esportiva a la Plaça Lluís Sahún

Superior	0	4	16	40	70	77	(1)
Inferior	15	38	60	82	94	100	100

(1) Aquest valor varia en funció del tipus i origen de l'àrid.

SORRA DE PEDRA GRANÍTICA PER A LA CONFECCIÓ DE FORMIGONS:

Contingut màxim de fins que passen pel tamís 0,063 mm (UNE-EN 933-1):

- Granulat gruixut:
 - Qualsevol tipus: <= 1,5% en pes
- Granulat fi:
 - Granulat arrodonit: <= 6% en pes
 - Granulat de matxuqueig no calcarí per a obres sotmeses a exposició IIIa,b,c, IV o alguna classe específica d'exposició: <= 6% en pes
 - Granulat de matxuqueig no calcarí per a obres sotmeses a exposició I,IIa,b o cap classe específica d'exposició: <= 10% en pes

Equivalent de sorra (EAV)(UNE EN 933-8):

- Per a obres en ambients I, IIa,b o cap classe específica d'exposició: >= 70
- Resta de casos: >= 75

Absorció d'aigua (UNE-EN 1097-6): <= 5%

SORRA DE PEDRA CALCÀRIA PER A LA CONFECCIÓ DE FORMIGONS:

Contingut màxim de fins que passen pel tamís 0,063 mm (UNE-EN 933-1):

- Granulat gruixut:
 - Qualsevol tipus: <= 1,5% en pes
- Granulat fi:
 - Granulat arrodonit: <= 6% en pes
 - Granulat de matxuqueig calcarí per a obres sotmeses a exposició IIIa,b,c,IV o alguna classe específica d'exposició: <= 10% en pes
 - Granulat de matxuqueig calcarí per a obres sotmeses a exposició I,IIa,b o cap classe específica d'exposició: <= 16% en pes

Valor blau de metilè(UNE 83130):

- Per a obres sotmeses a exposició I,IIa,b o cap classe específica d'exposició: <= 0,6% en pes
- Resta de casos: <= 0,3% en pes

SORRA PER A LA CONFECCIÓ DE MORTERS:

La composició granulomètrica ha de quedar dintre dels límits següents:

Tamis UNE 7-050 mm	Percentatge en pes que passa pel tamís	Condicions
5,00	A	A = 100
2,50	B	60 <= B <= 100
1,25	C	30 <= C <= 100
0,63	D	15 <= D <= 70
0,32	E	5 <= E <= 50
0,16	F	0 <= F <= 30
0,08	G	0 <= G <= 15
Altres condi- cions		C - D <= 50 D - E <= 50 C - E <= 70

Mida dels grànuls: <= 1/3 del gruix del junt

Contingut de matèries perjudicials: <= 2%

GRANULATS PROCEDENTS DE RECICLATGE DE RESIDUS DE LA CONSTRUCCIÓ I DEMOLICIONS:

El material ha de procedir d'una planta autoritzada legalment per al tractament de residus de la construcció.

El material no ha de ser susceptible de cap mena de meteorització o d'alteració física o química sota les condicions més desfavorables que presumiblement es puguin donar al lloc d'utilització.

No han de donar lloc, amb l'aigua, a dissolucions que puguin causar danys a estructures, capes de fermes, o contaminar el sòl o corrents d'aigua.

S'ha considerat que l'ús serà el rebler de rases amb canonades.

Per a qualsevol utilització diferent d'aquesta, es requereix l'acceptació expressa de la direcció facultativa i la justificació mitjançant els assaigs que pertoquin que es compleixen les condicions requerides per a l'us al que es pretén destinar.

2.- CONDICIONS DE SUBMINISTRAMENT I EMMAGATZEMATGE

Subministrament i emmagatzematge: De manera que no s'alterin les seves condicions.

Cada remesa de sorra s'ha de descarregar en una zona ja preparada de sòl sec.

Les sorres de tipus diferents s'han d'emmagatzemar per separat.

Els àrids s'han d'emmagatzemar de tal manera que quedin protegits contra la contaminació, i evitant la seva possible segregació, sobretot durant el seu transport. Es recomana emmagatzemar-los sota cobert per evitar els canvis de temperatura del granulat, i en un terreny sec i net destinat a l'apilament dels àrids. Les sorres d'altres tipus s'han d'emmagatzemar per separat.

3.- UNITAT I CRITERIS D'AMIDAMENT

Unitat d'amidament: la indicada a la descripció de l'element

Criteri d'amidament: quantitat necessària subministrada a l'obra

**DOCUMENTS**

TIPUS: Projecte
NOM: PROJECT POMO pista Lluís Sahún
UNITAT: Servei d'Espai Públic i Mobilitat
ORIGEN: Administració
CODI SEGUR DE VERIFICACIÓ: d35cc25c-2a92-4f35-8730-a072042f03cb
IDENTIFICADOR: ES_L01082009_2026_00000000000000000000000003025541
ESTAT D'ELABORACIÓ: Definitiu
NIVELL D'ACCÉS:

REFERÈNCIES

EXPEDIENTS: X116/2025/000012, N801/2025/000237
SIGNATURES
MARTA MITJANS CADENAS : 27/05/2025 13:42
FERRAN BALLESTEROS SAGARRA : 27/05/2025 14:34
Ajuntament de Sant Boi de Llobregat: 26/05/2026 14:30
Secretaria General: 26/05/2026 14:30

POMO de construcció de pista esportiva a la Plaça Lluís Sahún

4.- NORMATIVA DE COMPLIMENT OBLIGATORI

SORRA PER A LA CONFECCIÓ DE FORMIGONS:

Real Decreto 1247/2008, de 18 de julio, por el que se aprueba la Instrucción de Hormigón Estructural (EHE-08).

SORRA PER A LA CONFECCIÓ DE MORTERS:

Real Decreto 1247/2008, de 18 de julio, por el que se aprueba la Instrucción de Hormigón Estructural (EHE-08).

UNE-EN 12620:2003 Áridos para hormigón.

Real Decreto 314/2006, de 17 de marzo, por el que se aprueba el Código Técnico de la Edificación Parte 2. Documento Básico de Seguridad estructural Fábrica DB-SE-F.

GRANULATS PROCEDENTS DE RECICLATGE DE RESIDUS DE LA CONSTRUCCIÓ I DEMOLICIONS:

Decret Legislatiu 1/2009, de 21 de juliol, pel qual s'aprova el Text refós de la Llei reguladora dels residus.

SORRES PER A ALTRES USOS:

No hi ha normativa de compliment obligatori.

5.- CONDICIONS DE CONTROL DE RECEPCIÓ

CONDICIONS DE MARCATGE I CONTROL DE LA DOCUMENTACIÓ:

L'entrega de granulat a l'obra ha d'anar acompanyada d'un full de subministrament proporcionat pel subministrador, en el que hi han de constar com a mínim les següents dades:

- Identificació del subministrador
- Número del certificat de marcatge CE o indicació d'autoconsum
- Número de sèrie de la fulla de subministrament
- Nom de la cantera
- Data del lliurament
- Nom del peticionari
- Designació de l'àrid segons l'article 28.2 de l'EHE
- Quantitat de granulat subministrat
- Identificació del lloc de subministrament

El fabricant ha de proporcionar la informació relativa a la granulometria i a les toleràncies de l'àrid subministrat.

El subministrador ha de posar a disposició de la DF en el cas que aquesta ho sol·liciti, la documentació següent, que acredita el marcatge CE, segons el sistema d'avaluació de conformitat aplicable, d'acord amb el que disposa l'apartat 7.2.1 del CTE:

- Productes per a carreteres i altres treballs d'obres públiques i edificació de Funcio: Aplicacions que exigeixen requisits de seguretat molt estrictes*. * Requisits que han de ser definits per lleis, reglaments i normes administratives nacionals de cada estat membre,

- Productes per a edificació, fabricació de productes de formigó prefabricat, carreteres i altres treballs d'obres públiques de Funcio: Aplicacions que exigeixen requisits de seguretat molt estrictes*. * Requisits que han de ser definits per lleis, reglaments i normes administratives nacionals de cada estat membre:

- Sistema 2+: Declaració de Prestacions
- Productes per a edificació, fabricació de productes de formigó prefabricat, carreteres i altres treballs d'obres públiques de Funcio: Aplicacions que no exigeixen requisits de seguretat molt estrictes*. * Requisits que han de ser definits per lleis, reglaments i normes administratives nacionals de cada estat membre,

- Productes per a carreteres i altres treballs d'obres públiques i edificació de Funcio: Aplicacions que no exigeixen requisits de seguretat molt estrictes*. * Requisits que han de ser definits per lleis, reglaments i normes administratives nacionals de cada estat membre:

- Sistema 4: Declaració de Prestacions

El símbol de marcatge de conformitat CE s'ha d'estampar d'acord amb la Directiva 93/68CE i ha d'estar visible sobre el producte o sobre etiqueta, embalatge o documentació comercial i ha d'anar acompanyat de la següent informació:

- Número d'identificació de l'organisme de certificació
- Nom o marca d'identificació i direcció del fabricant
- Les dues últimes xifres de l'any d'impressió del marcatge
- Referència a la norma (UNE-EN 12620)
- Descripció del producte (nom genèric, material, ús previst)
- Designació del producte
- Informació de les característiques essencials aplicables

A la documentació del marcatge haurà d'indicar:

- Nom del laboratori que ha realitzat els assajos
- Data d'emissió del certificat
- Garantia de que el tractament estadístic és l'exigut en el marcatge
- Estudi de fins que justifiqui experimentalment el seu ús, en el cas que hi hagi àrids que no compleixen amb l'article 28.4.1.

L'àrid reciclat ha d'incloure en la seva documentació:

- Naturalesa del material
- Planta productora de l'àrid i empresa transportista de la runa
- Presència d'impureses
- Detalls de la seva procedència
- Altre informació que resulti rellevant

OPERACIONS DE CONTROL:

Els àrids han de disposar del marcatge CE, de tal manera que la comprovació de la seva idoneïtat per al seu ús es farà mitjançant un control documental del marcatge per tal de determinar el compliment de les especificacions del projecte i de l'article 28 de l'EHE.

En el cas d'àrids d'autoconsum, el Constructor o el Subministrador ha d'aportar un certificat d'assaig, de com a màxim tres mesos d'antiguitat, realitzat en un laboratori de control dels contemplats en l'article 78.2.2.1 de l'EHE, que verifiqui el compliment de les especificacions de l'àrid subministrat respecte l'article 28 de l'EHE.

La DF ha de poder valorar el nivell de garantia del distintiu, i en cas de no disposar de suficient informació, ha de poder determinar l'execució de comprovacions mitjançant assaigs.

La DF, a més, ha de valorar si realitzar una inspecció a la planta de fabricació, a poder ser, abans del subministra de l'àrid, per comprovar la idoneïtat per a la seva fabricació. En cas necessari, la DF ha de poder realitzar els assaigs següents per a verificar la conformitat de les

**DOCUMENTS**

TIPUS: Projecte
NOM: PROJECT POMO pista Lluís Sahún
UNITAT: Servei d'Espai Públic i Mobilitat
ORIGEN: Administració
CODI SEGUR DE VERIFICACIÓ: d35cc25c-2a92-4f35-8730-a072042f03cb
IDENTIFICADOR: ES_L01082009_2026_0000000000000000000000003025541
ESTAT D'ELABORACIÓ: Definitiu
NIVELL D'ACCÉS:

REFERÈNCIES

EXPEDIENTS: X116/2025/000012, N801/2025/000237
SIGNATURES
MARTA MITJANS CADENAS : 27/05/2025 13:42
FERRAN BALLESTEROS SAGARRA : 27/05/2025 14:34
Ajuntament de Sant Boi de Llobregat: 26/05/2026 14:30
Secretaria General: 26/05/2026 14:30

POMO de construcció de pista esportiva a la Plaça Lluís Sahún

especificacions:

- Matèria orgànica (UNE-EN 1744-1).
- Terrossos d'argila (UNE 7133).
- Material retintut pel garbell 0.063 UNE (UNE EN 933-2) i que sura en un líquid de pes específic 2 (UNE EN 1744-1).
- Compostos de sofre (SO3)- respecte al granulat sec (UNE-EN 1744-1).
- Sulfats solubles en àcid (UNE-EN 1744-1).
- Contingut d'ió CL- (UNE-EN 1744-1).
- Assaig petrogràfic
- Reactivitat potencial amb els àlcalis del ciment (UNE 146-507 i UNE 146-508).
- Equivalent de sorra (UNE-EN 933-8).
- Absorció d'aigua (UNE-EN 1097-6).
- Assaig d'identificació per raigs X.
- Pèrdua de pes amb sulfat magnèsic (UNE-EN 1367-2)
- Assaig granulomètric (UNE-EN 933-2)
- Coeficient de friabilitat (UNE 83115)

Un cop s'hagi realitzat l'apilament, s'ha de realitzar una inspecció visual, i si es considera necessari, s'han de prendre mostres per realitzar els assaigs corresponents.

S'ha de poder acceptar la sorra que no compleixi amb els requisits sempre i quan mitjançant rentat, cribatge o mescla, assoleixi les condicions exigides.

CRITERIS DE PRESA DE MOSTRES:

Els controls s'han de realitzar segons les instruccions de la DF i la norma EHE.

INTERPRETACIÓ DE RESULTATS I ACTUACIONS EN CAS D'INCOMPLIMENT:

No s'ha d'acceptar la sorra que no compleixi totes les especificacions indicades al plec de condicions. Si la granulometria no s'ajusta a la utilitzada per a l'establiment de les dosificacions aprovades, s'hauran de projectar i aprovar noves fórmules de treball.

No s'han d'utilitzar àrids fins als quals l'equivalent de sorra sigui inferior a:

- 70, en obres sotmeses a les classes I, IIa o IIb, i no sotmeses a cap classe específica d'exposició
- 75, en la resta de casos

En cas que les sorres procedents del matxueig de roques calcàries o de roques dolomítiques que no compleixin l'especificació de l'equivalent de sorra, s'han de poder acceptar si l'assaig del blau de metilè (UNE-EN 933-9) compleix el següent:

- Per a obres amb classe general d'exposició I, IIa o IIb (i sense classe específica): $\leq 0,6\%$ en pes
- Resta de casos: $\leq 0,3\%$ en pes

Si el valor del blau de metilè fos superior als valors anteriors, i es presentin dubtes de la presència d'argila en els fins, s'ha de poder realitzar un assaig de rajos X per a la seva detecció i identificació: s'ha de poder utilitzar l'àrid fi si les argiles són del tipus caolinita o illita, i si les propietats del formigó amb aquest àrid són les mateixes que les d'un que tingui els mateixos components però sense els fins.

S'han de poder utilitzar sorres rodades, o procedents de roques matxucades, o escòries siderúrgiques adequades, en la fabricació de formigó d'ús no estructural.

B0 - MATERIALS BÀSICS**B03 - GRANULATS****B033 - GRAVES****1.- DEFINICIÓ I CARACTERÍSTIQUES DELS ELEMENTS**

Granulats utilitzats per a algun dels usos següents:

- Confecció de formigons
- Confecció de barreges grava-ciment per a paviments
- Material per a drenatges
- Material per a paviments

El seu origen pot ser:

- Granulats naturals, procedents d'un jaciment natural
- Granulats naturals, obtinguts per matxucament de roques naturals
- Granulats procedents d'escòries siderúrgiques refredades per aire
- Granulats procedents del reciclatge de residus de la construcció o demolicions, provinents d'una planta legalment autoritzada per al tractament d'aquests residus

Els granulats naturals poden ser:

- De pedra granítica
- De pedra calcària

Els granulats procedents del reciclatge d'enderrocs de la construcció que s'han considerat són els següents:

- Granulats reciclats provinents de construcció de maó
- Granulats reciclats provinents de formigó
- Granulats reciclats mixtes
- Granulats reciclats prioritàriament naturals

CARACTERÍSTIQUES GENERALS:

El contractista ha de sotmetre a l'aprovació de la DF les pedreres o dipòsits d'on s'han d'obtenir els àrids, aportant tots els elements justificatius que regués convenients o que li fossin requerits pel Director d'Obra, entre d'altres:

- Classificació geològica.
- Estudi de morfologia.
- Aplicacions anteriors.

La DF ha de poder refusar totes aquelles procedències que, al seu criteri, obligarien a un control massa freqüent dels materials que se n'extraguessin.

CARACTERÍSTIQUES GENERALS DELS GRANULATS RECICLATS

Els granulats procedents de reciclatge d'enderrocs no han de contenir en cap cas restes provinents de construccions amb patologies estructurals, com ara ciment aluminós, granulats amb sulfurs, sílice amorfa o corrosió de les armadures.

**DOCUMENTS**

TIPUS: Projecte
NOM: PROJECT POMO pista Lluís Sahún
UNITAT: Servei d'Espai Públic i Mobilitat
ORIGEN: Administració
CODI SEGUR DE VERIFICACIÓ: d35cc25c-2a92-4f35-8730-a072042f03cb
IDENTIFICADOR: ES_L01082009_2026_00000000000000000000000003025541
ESTAT D'ELABORACIÓ: Definitiu
NIVELL D'ACCÉS:

REFERÈNCIES

EXPEDIENTS: X116/2025/000012, N801/2025/000237
SIGNATURES
MARTA MITJANS CADENAS : 27/05/2025 13:42
FERRAN BALLESTEROS SAGARRA : 27/05/2025 14:34
Ajuntament de Sant Boi de Llobregat: 26/05/2026 14:30
Secretaria General: 26/05/2026 14:30

POMO de construcció de pista esportiva a la Plaça Lluís Sahún

Els grànuls han de tenir forma arrodonida o polièdrica.

La composició granulomètrica ha de ser l'adequada al seu ús i ha de ser la que es defineix a la partida d'obra en què intervingui o, si no hi consta, la que estableixi explícitament la DF.

Han de ser nets, resistents i de granulometria uniforme.

No han de tenir pols, brutícia, argila, margues o d'altres matèries estranyes.

Diàmetre mínim: 98% retintut tamís 4 (UNE-EN 933-2)

Els àrids reciclats hauran de complir amb les especificacions de l'article 28 de l'EHE. A més, els que provenguin de formigons estructurals sans, o de resistència elevada, han de ser adequats per a la fabricació de formigó reciclat estructural, complint una sèrie de requisits:

- Dimensió mínima permesa = 4 mm
- Terrossos d'argila per a un formigó amb menys del 20% d'àrid reciclat: $\leq 0,6\%$
- Terrossos d'argila per a un formigó amb 100% d'àrid reciclat: $\leq 0,25\%$
- Absorció d'aigua per a un formigó amb menys del 20% d'àrid reciclat: $\leq 7\%$
- Absorció d'aigua per a un formigó amb més del 20% d'àrid reciclat: $\leq 5\%$
- Coeficient de Los Angeles: ≤ 40
- Continguts màxims d'impureses:
 - Material ceràmic: $\leq 5\%$ del pes
 - Partícules lleugeres: $\leq 1\%$ del pes
 - Asfalt: $\leq 1\%$ del pes
 - Altres: $\leq 1,0\%$ del pes

En els valors de les especificacions no citades, es mantenen els establerts en l'article 28 de l'EHE.

GRANULATS PROCEDENTS DE RECICLATGE DE RESIDUS DE LA CONSTRUCCIÓ I DEMOLICIONS:

El material ha de procedir d'una planta autoritzada legalment per al tractament de residus de la construcció.

El material no ha de ser susceptible de cap mena de meteorització o d'alteració física o química sota les condicions més desfavorables que presumiblement es puguin donar al lloc d'utilització.

No han de donar lloc, amb l'aigua, a dissolucions que puguin causar danys a estructures, capes de fermes, o contaminar el sòl o corrents d'aigua.

GRANULATS RECICLATS PROVINENTS DE CONSTRUCCIÓ DE MAÓ:

El seu origen ha de ser construccions de maó, amb un contingut final de ceràmica superior al 10% en pes.

Contingut de maó + morters + formigons: $\geq 90\%$ en pes

Contingut d'elements metàl·lics: Nul

Ús admissible: Reblerts per a drenatges i protecció de cobertes

GRANULATS RECICLATS PROVINENTS DE FORMIGONS:

El seu origen ha de ser de construccions de formigó, sense barreja d'altres enderrocs.

Contingut de formigó: $> 95\%$

Contingut d'elements metàl·lics: Nul

Ús admissible:

- Drenatges
- Formigons de resistència característica ≤ 20 N/mm² utilitzats en classes d'exposició I o IIb
- Protecció de cobertes
- Bases i subbases de paviments

GRANULATS RECICLATS MIXTES:

El seu origen ha de ser enderrocs de construccions de maó i formigó, amb una densitat dels elements massissos > 1600 kg/m³.

Contingut de ceràmica: $\leq 10\%$ en pes

Contingut total de matxuca de formigó + maó + morter: $\geq 95\%$ en pes

Contingut d'elements metàl·lics: Nul

Ús admissible:

- Drenatges
- Formigons en massa

GRANULATS RECICLATS PRIORITARIAMENT NATURALS:

Granulats obtinguts de pedrera amb incorporació d'un 20% de granulats reciclats provinents de formigó.

Ús admissible:

- Drenatges i formigons utilitzats en classes d'exposició I o IIb

S'han considerat les següents utilitzacions de les graves:

- Per a confecció de formigons
- Per a drens
- Per a paviments
- Per a confecció de mescles grava-ciment tipus GC-1 o GC-2

GRANULATS PROCEDENTS D'ESCORIES SIDERÚRGIQUES

Contingut de silicats inestables: Nul

Contingut de compostos fèrrics: Nul

GRAVA PER A LA CONFECCIÓ DE FORMIGONS:

Es denomina grava a la barreja de les diferents fraccions de granulats gruixuts que s'utilitzen per a la confecció del formigó

Designació: d/D - IL - N

d/D: Fracció granulomètrica, d tamany mínim i D tamany màxim

IL: Presentació, R rodats, T triturats (matxuqueig) i M barreja

N: Naturalesa de l'àrid (C, calcari; S, silici; G, granític; O, ofita; B, basalt; D, dolomític; Q, traquita; I, fonolita; V, varis; A, artificial i R, reciclat

La grandària màxima D d'un granulats gruixut (grava) utilitzat per a la confecció de formigó serà menor que les següents dimensions:

- 0,8 de la distància lliure horitzontal entre beines o armadures que formin grup, o entre un parament de la peça i una beina o armadura que formi un angle $>45^\circ$ (amb la direcció de formigonat)
- 1,25 de la distància entre un parament de la peça i una beina o armadura que formi un angle $\leq 45^\circ$ (amb la direcció de formigonat)

**DOCUMENTS**

TIPUS: Projecte
NOM: PROJECT POMO pista Lluís Sahún
UNITAT: Servei d'Espai Públic i Mobilitat
ORIGEN: Administració
CODI SEGUR DE VERIFICACIÓ: d35cc25c-2a92-4f35-8730-a072042f03cb
IDENTIFICADOR: ES_L01082009_2026_0000000000000000000000003025541
ESTAT D'ELABORACIÓ: Definitiu
NIVELL D'ACCÉS:

REFERÈNCIES

EXPEDIENTS: X116/2025/000012, N801/2025/000237
SIGNATURES
MARTA MITJANS CADENAS : 27/05/2025 13:42
FERRAN BALLESTEROS SAGARRA : 27/05/2025 14:34
Ajuntament de Sant Boi de Llobregat: 26/05/2026 14:30
Secretaria General: 26/05/2026 14:30

POMO de construcció de pista esportiva a la Plaça Lluís Sahún

- 0,25 de la dimensió mínima de la peça que es formigona amb les excepcions següents:
 - Lloses superiors de sostres, amb TMA < 0,4 del gruix mínim
 - Peçes d'execució molt curosa i elements en els que l'efecte de la paret de l'encofrat sigui reduït (sostres encofrats a una sola cara), amb TMA < 0,33 del gruix mínim

Quan el formigó passi entre vàries armadures, l'àrid gruixut serà el mínim valor entre el primer punt i el segon del paràgraf anterior.

Tot el granulat ha de ser d'una mida inferior al doble del límit més petit aplicable a cada cas.

Contingut de matèria orgànica (UNE-EN 1744-1): Color més clar que el patró

Fins que passen pel tamis 0,063 (UNE-EN 933-2):

- Per a graves calcàries i granítiques: <= 1,5% en pes
- Granulats, reciclats de formigó o prioritàriament naturals: < 3%
- Per a granulats reciclats mixtos: < 5%

L'índex de llenques per a un granulat gruixut segons UNE-EN 933-3: <= 35%

Material retingut pel tamis 0,063 (UNE-EN 933-2) i que sura en un líquid de pes específic 20 kN/m³ (UNE-EN 1744-1):

- Granulats naturals <= 1% en pes

Compostos de sofre expressats en SO₃ i referits a granulat sec (UNE-EN 1744-1):

- Granulats naturals: <= 1% en pes
- Granulats d'escòries siderúrgiques: <= 2% en pes
- Granulats reciclats mixtos: <= 1% en pes
- Granulats amb sulfurs de ferro oxidables en forma de pirrotina: <= 0,1% en pes
- Altres granulats: <= 0,4% en pes

Sulfats solubles en àcids, expressats en SO₃ i referits a granulat sec (UNE-EN 1744-1):

- Granulats naturals: <= 0,8% en pes
- Granulats d'escòries siderúrgiques: <= 1% en pes

Clorurs expressats en Cl⁻ i referits a granulat sec (UNE-EN 1744-1):

- Formigó armat o en massa amb armadura de fissuració: <= 0,05% en massa
- Formigó pretensat: <= 0,03% en massa

Ío clor total aportat per components d'un formigó no pot superar:

- Pretensat: <= 0,2% pes de ciment
- Armat: <= 0,4% pes de ciment
- En massa amb armadura de fissuració: <= 0,4% pes de ciment

Contingut de pirites o d'altres sulfurs: 0%

Contingut d'ió Cl⁻:

- Granulats reciclats mixtos: < 0,06%

El contingut de matèria orgànica que sura en un líquid de pes específic 2 segons la UNE-EN 1744-1(Apart.) 14.2 serà <= 1% per a granulats gruixuts.

Contingut de materials no petris (roba, fusta, paper...):

- Granulats reciclats provinents de formigó o mixtos: < 0,5%
- Altres granulats: Nul

Contingut de restes d'asfalt:

- Granulat reciclat mixt o provinent de formigó: < 0,5%
- Altres granulats: Nul

Reactivitat:

- Àlcali-silici o àlcali-silicat (Mètode químic UNE 146-507-1 EX o Mètode accelerat UNE 146-508 EX): Nul·la
- Àlcali-carbonat (Mètode químic UNE 146-507-2): Nul·la

Estabilitat (UNE-EN 1367-2):

- Pèrdua de pes amb sulfat magnèsic: <= 18%

Resistència a la fragmentació segons UNE-EN 1097-2 (Assaig de los Angeles):

- Granulats gruixuts naturals: <= 40

Absorció d'aigua:

- Granulats gruixuts naturals (UNE-EN 1097-6): < 5%
- Granulats reciclats provinents de formigó: < 10%
- Granulats reciclats mixtos: < 18%
- Granulats reciclats prioritàriament naturals: < 5%

Pèrdua de pes amb cinc cicles de sulfat de magnesi segons UNE-EN 1367-2:

- Granulats gruixuts naturals: <= 18%

Els àrids no han de presentar reactivitat potencial amb els àlcals del formigó. Per a comprovar-ho, s'ha de realitzar en primer lloc un anàlisi petrogràfic, per a obtenir el tipus de reactivitat que, en el seu cas, puguin presentar. Si d'aquest estudi es dedueix la possibilitat de reactivitat àlcali silice o àlcali silicat, s'ha de realitzar l'assaig descrit a l'UNE 146.508 EX. Si el tipus de reactivitat potencial és àlcali carbonat, s'ha de realitzar l'assaig descrit a l'UNE 146.507 EX Part 2.

Els àrids no han de ser reactius amb el ciment. No s'utilitzaran àrids procedents de roques toves, friables, poroses, etc., ni els que continguin nòduls de guix, compostos ferrosos, sulfurs oxidables, etc, en quantitats superiors a les contemplades a l'EHE

GRAVA PER A DRENATGES:

El granulat ha de ser procedent d'un jaciment natural, del matxuqueig de roques naturals, o del reciclatge d'enderrocs. No ha de presentar restes d'argila, margues o altres materials estranys.

La mida màxima dels grànuls ha de ser de 76 mm (tamis 80 UNE) i el garbellat ponderal acumulat pel tamis 0,08 UNE ha de ser <= 5%. La composició granulomètrica ha de ser fixada explícitament per la DF segons les característiques del terreny per drenar i del sistema de drenatge.

Plasticitat: No plàstic

Coefficient de desgast (assaig 'Los Angeles' UNE-EN 1097-2): <= 40

Equivalent de sorra (UNE-EN 933-8): > 30

Condicions generals de filtratge:

- F15/d85: < 5
- F15/d15: < 5
- F50/d50: < 5

(Fx = grandària superior de la fracció x% en pes del material filtrant, dx = grandària superior de la proporció x% del terreny a drenar)

A més, el coeficient d'uniformitat del filtre ha de ser:

**DOCUMENTS**

TIPUS: Projecte
NOM: PROJECT POMO pista Lluís Sahún
UNITAT: Servei d'Espai Públic i Mobilitat
ORIGEN: Administració
CODI SEGUR DE VERIFICACIÓ: d35cc25c-2a92-4f35-8730-a072042f03cb
IDENTIFICADOR: ES_L01082009_2026_000000000000000000000003025541
ESTAT D'ELABORACIÓ: Definitiu
NIVELL D'ACCÉS:

REFERÈNCIES

EXPEDIENTS: X116/2025/000012, N801/2025/000237
SIGNATURES
MARTA MITJANS CADENAS : 27/05/2025 13:42
FERRAN BALLESTEROS SAGARRA : 27/05/2025 14:34
Ajuntament de Sant Boi de Llobregat: 26/05/2026 14:30
Secretaria General: 26/05/2026 14:30

POMO de construcció de pista esportiva a la Plaça Lluís Sahún

- F60/F10: <20

Condicions de la granulometria en funció del sistema previst d'evacuació de l'aigua:

- Per a tubs perforats: F85/Diàmetre de l'orifici: > 1
- Per a tubs amb juntes obertes: F85/ Obertura de la junta: > 1,2
- Per a tubs de formigó porós: F85/d15 de l'àrid del tub: > 0,2
- Si es drena per metxinals: F85/ diàmetre del metxinal: > 1

Quan no sigui possible trobar un material granular d'aquestes condicions es faran filtres granulars compostos de vàries capes. La més gruixuda es col·locarà al costat del sistema d'evacuació. Aquesta complirà les condicions de filtre respecte a la següent i així successivament fins arribar al replè o al terreny natural. Es podrà recórrer a l'ús de filtres geotèxtils.

Quan el terreny natural estigui constituït per materials amb graves i boles a efectes del compliment de les condicions anteriors, s'atendrà únicament a la corba granulomètrica de la fracció del mateix inferior a 25 mm.

Si el terreny no és cohesiu i està compost per sorra fina i llims, el material drenant haurà de complir, a més de les condicions generals de filtre, la condició: F15 > 1 mm.

Si el terreny natural és cohesiu, compacte i homogeni, sense restes de sorra o llims, les condicions de filtre 1 i 2 s'han de substituir per: 0,1 mm > F15 > 0,4 mm

En els drenos cecs, el material de la zona permeable central haurà de complir les següents condicions:

- Mida màxima de l'àrid: Entre 20 mm i 80 mm
- Coeficient d'uniformitat: F60/F10 < 4

Si s'utilitza granulats reciclats s'ha de comprovar que l'inflament (assaig CBR (NLT-111)) sigui inferior al 2% (UNE 103502).

2.- CONDICIONS DE SUBMINISTRAMENT I EMMAGATZEMATGE

CONDICIONS GENERALS:

Subministrament i emmagatzematge: De manera que no s'alterin les seves condicions.

Cada remesa de grava s'ha de descarregar en una zona ja preparada de sòl sec

Les graves de tipus diferents s'han d'emmagatzemar per separat

Els àrids s'emmagatzemaran de tal manera que quedin protegits contra la contaminació, i evitant la seva possible segregació, sobretot durant el seu transport. Es recomana emmagatzemar-los sota cobert per evitar els canvis de temperatura del granulat.

3.- UNITAT I CRITERIS D'AMIDAMENT

Unitat d'amidament: la indicada a la descripció de l'element

Criteri d'amidament: quantitat necessària subministrada a l'obra

4.- NORMATIVA DE COMPLIMENT OBLIGATORI

GRAVA PER A LA CONFECCIÓ DE FORMIGONS:

Real Decreto 1247/2008, de 18 de julio, por el que se aprueba la Instrucción de Hormigón Estructural (EHE-08).

UNE-EN 12620:2003 Áridos para hormigón.

GRAVA PER A PAVIMENTS:

* Orden de 6 de febrero de 1976 por la que se aprueba el Pliego de prescripciones técnicas generales para obras de carreteras y puentes (PG 3/75)

GRAVA PER A DRENATGES:

Orden de 21 de junio de 1965 por la que se aprueba la Instrucción de la Dirección General de Carreteras 5.1.IC «Drenaje» que figura como anejo a esta Orden.

Orden de 14 de mayo de 1990 por la que se aprueba la Instrucción de carreteras 5.2-1C «Drenaje superficial».

5.- CONDICIONS DE CONTROL DE RECEPCIÓ

CONDICIONS DE MARCATGE I CONTROL DE LA DOCUMENTACIÓ:

L'entrega de granulat a l'obra ha d'anar acompanyada d'un full de subministrament proporcionat pel subministrador, en el que hi han de constar com a mínim les següents dades:

- Identificació del subministrador
- Número del certificat de marcatge CE o indicació d'autoconsum
- Número de sèrie de la fulla de subministrament
- Nom de la cantera o planta subministradora en cas de material reciclat
- Data del lliurament
- Nom del peticionari
- Designació de l'àrid segons l'article 28.2 de l'EHE
- Quantitat de granulat subministrat
- Identificació del lloc de subministrament

El fabricant ha de proporcionar la informació relativa a la granulometria i a les toleràncies de l'àrid subministrat.

El subministrador ha de posar a disposició de la DF en el cas que aquesta ho sol·liciti, la documentació següent, que acredita el marcatge CE, segons el sistema d'avaluació de conformitat aplicable, d'acord amb el que disposa l'apartat 7.2.1 del CTE:

- Productes per a carreteres i altres treballs d'obres públiques i edificació de Funcio: Aplicacions que exigeixen requisits de seguretat molt estrictes*. * Requisits que han de ser definits per lleis, reglaments i normes administratives nacionals de cada estat membre,

- Productes per a edificació, fabricació de productes de formigó prefabricat, carreteres i altres treballs d'obres públiques de Funcio: Aplicacions que exigeixen requisits de seguretat molt estrictes*. * Requisits que han de ser definits per lleis, reglaments i normes administratives nacionals de cada estat membre:

- Sistema 2+: Declaració de Prestacions

- Productes per a edificació, fabricació de productes de formigó prefabricat, carreteres i altres treballs d'obres públiques de Funcio: Aplicacions que no exigeixen requisits de seguretat molt estrictes*. * Requisits que han de ser definits per lleis, reglaments i normes administratives nacionals de cada estat membre,

- Productes per a carreteres i altres treballs d'obres públiques i edificació de Funcio: Aplicacions que no exigeixen requisits de seguretat molt estrictes*. * Requisits que han de ser definits per lleis, reglaments i normes administratives nacionals de cada estat membre:

**DOCUMENTS**

TIPUS: Projecte
NOM: PROJECT POMO pista Lluís Sahún
UNITAT: Servei d'Espai Públic i Mobilitat
ORIGEN: Administració
CODI SEGUR DE VERIFICACIÓ: d35cc25c-2a92-4f35-8730-a072042f03cb
IDENTIFICADOR: ES_L01082009_2026_000000000000000000000003025541
ESTAT D'ELABORACIÓ: Definitiu
NIVELL D'ACCÉS:

REFERÈNCIES

EXPEDIENTS: X116/2025/000012, N801/2025/000237
SIGNATURES
MARTA MITJANS CADENAS : 27/05/2025 13:42
FERRAN BALLESTEROS SAGARRA : 27/05/2025 14:34
Ajuntament de Sant Boi de Llobregat: 26/05/2026 14:30
Secretaria General: 26/05/2026 14:30

POMO de construcció de pista esportiva a la Plaça Lluís Sahún

- Sistema 4: Declaració de Prestacions

El símbol de marcatge de conformitat CE s'ha d'estampar d'acord amb la Directiva 93/68CE i ha d'estar visible sobre el producte o sobre etiqueta, embalatge o documentació comercial i ha d'anar acompanyat de la següent informació:

- Número d'identificació de l'organisme de certificació
- Nom o marca d'identificació i direcció del fabricant
- Les dues últimes xifres de l'any d'impressió del marcatge
- Referència a la norma (UNE-EN 12620)
- Descripció del producte (nom genèric, material, ús previst)
- Designació del producte
- Informació de les característiques essencials aplicables

A la documentació del marcatge haurà d'indicar:

- Nom del laboratori que ha realitzat els assajos
- Data d'emissió del certificat
- Garantia de que el tractament estadístic és l'exigit en el marcatge
- Estudi de fins que justifiqui experimentalment el seu ús, en el cas que hi hagi àrids que no compleixen amb l'article 28.4.1.

L'àrid reciclat ha d'incloure en la seva documentació:

- Naturalesa del material
- Planta productora de l'àrid i empresa transportista de la runa
- Presència d'impureses
- Detalls de la seva procedència
- Altre informació que resulti rellevant

El subministrador de granulats procedents de reciclatge, ha d'aportar la documentació que garanteixi el compliment de les especificacions establertes a la norma EHE-08, si el material s'ha d'utilitzar en la confecció de formigons.

OPERACIONS DE CONTROL:

Els àrids han de disposar del marcatge CE, de tal manera que la comprovació de la seva idoneïtat per al seu ús es farà mitjançant un control documental del marcatge per tal de determinar el compliment de les especificacions del projecte i de l'article 28 de l'EHE.

En el cas d'àrids d'autoconsum, el Constructor o el Subministrador ha d'aportar un certificat d'assaig, de com a màxim tres mesos d'antiguitat, realitzat en un laboratori de control dels contemplats en l'article 78.2.2.1 de l'EHE, que verifiqui el compliment de les especificacions de l'àrid subministrat respecte l'article 28 de l'EHE.

La DF ha de poder valorar el nivell de garantia del distintiu, i en cas de no disposar de suficient informació, ha de poder determinar l'execució de comprovacions mitjançant assaigs.

La DF, a més, ha de valorar si realitzar una inspecció a la planta de fabricació, a poder ser, abans del subministra de l'àrid, per comprovar la idoneïtat per a la seva fabricació. En cas necessari, la DF ha de poder realitzar els assaigs següents per a verificar la conformitat de les especificacions:

- Índex de llenques (UNE-EN 933-3).
- Terrossos d'argila (UNE 7133)
- Partícules toves (UNE 7134)
- Coeficient de forma (UNE EN 933-4)
- Material retingut pel garbell 0.063 UNE (UNE EN 933-2) i que sura en un líquid de pes específic 2 (UNE EN 1744-1).
- Compostos de sofre (SO₃)- respecte al granulat sec (UNE-EN 1744-1).
- Contingut en ió clor Cl- (UNE-EN 1744-1)
- Assaig petrogràfic
- Reactivitat potencial amb els àlcals del ciment (UNE 146-507 i UNE 146-508).
- Estabilitat, resistència a l'atac del sulfat magnèsic (UNE-EN 1367-2).
- Absorció d'aigua (UNE-EN 1097-6).
- Resistència al desgast Los Angeles (UNE-EN 1097-2).
- Assaig d'identificació per raigs X.
- Assaig granulomètric (UNE-EN 933-2)

OPERACIONS DE CONTROL EN GRAVA PER A DRENATGES:

Les tasques de control a realitzar són les següents:

- Inspecció visual del material i recepció del certificat de procedència i qualitat corresponent.
- Abans de començar el reblert, quan hagi canvi de procedència del material, o cada 2000 m³ durant la seva execució, es realitzaran els següents assaigs d'identificació del material:
 - Assaig granulomètric del material filtrant (UNE EN 933-1)
 - Assaig granulomètric del material adjacent (UNE 103101)
 - Desgast de 'Los Angeles' (UNE EN 1097-2)

S'ha de demanar un certificat de procedència del material, que en el cas d'àrids naturals ha de contenir:

- Classificació geològica
- Estudi de morfologia
- Aplicacions anteriors
- Assaigs d'identificació del material

CRITERIS DE PRESA DE MOSTRES:

Els controls s'han de realitzar segons les instruccions de la DF i la norma EHE.

CRITERIS DE PRESA DE MOSTRES EN GRAVA PER A DRENATGES:

S'han de seguir les instruccions de la DF i els criteris de les normes de procediment indicades en cada assaig.

INTERPRETACIÓ DE RESULTATS I ACTUACIONS EN CAS D'INCOMPLIMENT:

No s'acceptarà la grava que no compleixi totes les especificacions indicades al plec. Si la granulometria no s'ajusta a la utilitzada per a l'establiment de les dosificacions aprovades, s'hauran de projectar i aprovar noves fórmules de treball.

INTERPRETACIÓ DE RESULTATS I ACTUACIÓ EN CAS D'INCOMPLIMENT EN GRAVA PER A DRENATGES:

Els resultats dels assaigs d'identificació han de complir estrictament les especificacions indicades, en cas contrari, no s'ha d'autoritzar l'ús del material corresponent en l'execució del reblert.

**DOCUMENTS**

TIPUS: Projecte
NOM: PROJECT POMO pista Lluís Sahún
UNITAT: Servei d'Espai Públic i Mobilitat
ORIGEN: Administració
CODI SEGUR DE VERIFICACIÓ: d35cc25c-2a92-4f35-8730-a072042f03cb
IDENTIFICADOR: ES_L01082009_2026_0000000000000000000000003025541
ESTAT D'ELABORACIÓ: Definitiu
NIVELL D'ACCÉS:

REFERÈNCIES

EXPEDIENTS: X116/2025/000012, N801/2025/000237
SIGNATURES
MARTA MITJANS CADENAS : 27/05/2025 13:42
FERRAN BALLESTEROS SAGARRA : 27/05/2025 14:34
Ajuntament de Sant Boi de Llobregat: 26/05/2026 14:30
Secretaria General: 26/05/2026 14:30

POMO de construcció de pista esportiva a la Plaça Lluís Sahún

B0 - MATERIALS BÀSICS**B03 - GRANULATS****B03L - SORRA****1.- DEFINICIÓ I CONDICIONS DELS ELEMENTS**

Sorra procedent de roques calcàries, roques granítics, marbres blancs i durs, o sorra procedent del reciclatge de residus de la construcció i demolició en una planta legalment autoritzada per al tractament d'aquest tipus de residu.

S'han considerat els tipus següents:

- Sorra de marbre blanc
- Sorra per a confecció de formigons, d'origen:
- Sorra per a confecció de formigons, d'origen:
- De pedra calcària
- De pedra granítica
- Sorra per a confecció de morters
- Sorra per a rebert de rases amb canonades
- Sorres procedents de reciclatge de residus de la construcció i demolicions

CARACTERÍSTIQUES GENERALS:

El contractista ha de sotmetre a l'aprovació de la DF les pedreres o dipòsits d'on s'han d'obtenir els àrids, aportant tots els elements justificatius que cregués convenients o que li fossin requerits pel Director d'Obra, entre d'altres:

- Classificació geològica.
- Estudi de morfologia.
- Aplicacions anteriors.

La DF ha de poder refusar totes aquelles procedències que, al seu criteri, obligarien a un control massa freqüent dels materials que se n'extraguessin.

Els grànuls han de tenir forma arrodonida o polièdrica.

La composició granulomètrica ha de ser l'adequada al seu ús, o si no consta, la que estableixi explícitament la DF.

No ha de tenir margues o altres materials estranys.

Contingut de piritos o d'altres sulfurs oxidables: 0%

Contingut de matèria orgànica (UNE-EN 1744-1): Color més clar que el patró

Contingut de terrossos d'argila (UNE 7133): $\leq 1\%$ en pes

Els àrids no han de ser reactius amb el ciment. No s'utilitzaran àrids procedents de roques toves, friables, poroses, etc., ni els que continguin nòduls de guix, compostos ferrosos, sulfurs oxidables, etc, en quantitats superiors a les contemplades al CODI ESTRUCTURAL.

Els àrids reciclats hauran de complir amb les especificacions de l'article 30 del CODI ESTRUCTURAL. A més, els que provinquin de formigons estructurals sans, o de resistència elevada, han de ser adequats per a la fabricació de formigó reciclat estructural, complint una sèrie de requisits:

- Dimensió mínima permesa = 4 mm
- Terrossos d'argila per a un formigó amb menys del 20% d'àrid reciclat: $\leq 0,6\%$
- Terrossos d'argila per a un formigó amb 100% d'àrid reciclat: $\leq 0,25\%$
- Absorció d'aigua per a un formigó amb menys del 20% d'àrid reciclat: $\leq 7\%$
- Absorció d'aigua per a un formigó amb més del 20% d'àrid reciclat: $\leq 5\%$
- Coeficient de Los Angeles: ≤ 40
- Continguts màxims d'impureses:
- Material ceràmic: $\leq 5\%$ del pes
- Partícules lleugeres: $\leq 1\%$ del pes
- Asfalt: $\leq 1\%$ del pes
- Altres: $\leq 1,0\%$ del pes

En els valors de les especificacions no citades, es mantenen els establerts en l'article 30 del CODI ESTRUCTURAL.

SORRA DE MARBRE BLANC:

Barreja amb granulats blancs diferents del marbre: 0%

SORRA PER A LA CONFECCIÓ DE FORMIGONS:

Es denomina sorra a la barreja de les diferents fraccions d'àrid fi que s'utilitzen per a la confecció del formigó

Designació: d/D - IL - N

d/D: Fracció granulomètrica, d tamany mínim i D tamany màxim

IL: Presentació, R rodut, T triturat (matxuqueig) i M barreja

N: Naturalesa de l'àrid (C, calcari; S, silici; G, granític; O, ofita; B, basalt; D, dolomític; Q, traquita; I, fonolita; V, varis; A, artificial i R, reciclat

Mida dels granuls (Tamís 4 UNE-EN 933-2): ≤ 4 mm

Material retingut pel tamís 0,063 (UNE-EN 933-2) i que sura en un líquid de pes específic 20 kN/m³ (UNE-EN 1744-1): $\leq 0,5\%$ en pes

Compostos de sofre expressats en SO₃ i referits a granulat sec (UNE-EN 1744-1): $\leq 1\%$ en pes

Reactivitat potencial amb els alcalis del ciment (UNE 146507-2)

Sulfats solubles en àcid, expressats en SO₃ i referits al granulat sec (UNE-EN 1744-1): $\leq 0,8\%$ en pes

Clorurs expressats en Cl⁻ i referits al granulat sec (UNE-EN 1744-1):

- Formigó armat o en massa amb armadures de fissuració: $\leq 0,05\%$ en pes

- Formigó pretensat: $\leq 0,03\%$ en pes

Ío clor total aportat per components d'un formigó no pot superar:

- Pretensat: $\leq 0,2\%$ pes de ciment
- Armat: $\leq 0,4\%$ pes de ciment
- En massa amb armadura de fissuració: $\leq 0,4\%$ pes de ciment

Estabilitat (UNE-EN 1367-2):

- Pèrdua de pes amb sulfat sòdic: $\leq 10\%$
- Pèrdua de pes amb sulfat magnèsic: $\leq 15\%$

Pèrdua de pes amb sulfat magnèsic (UNE-EN 1367-2) quan el formigó estigui sotmès a una classe d'exposició XF, i l'àrid fi tingui una absorció d'aigua $>1\%$: $\leq 15\%$

Coeficient de friabilitat (UNE 83115)

- Per formigons d'alta resistència: < 40
- Formigons en massa o armats amb $F_{ck} \leq 30$ N/mm²: < 50

Els àrids no han de presentar reactivitat potencial amb els alcalis del formigó. Per a comprovar-ho, s'ha de realitzar en primer lloc un anàlisi petrogràfic, per a obtenir el tipus de reactivitat que, en el seu cas, puguin presentar. Si d'aquest estudi es dedueix la possibilitat de reactivitat

**DOCUMENTS**

TIPUS: Projecte
NOM: PROJECT POMO pista Lluís Sahún
UNITAT: Servei d'Espai Públic i Mobilitat
ORIGEN: Administració
CODI SEGUR DE VERIFICACIÓ: d35cc25c-2a92-4f35-8730-a072042f03cb
IDENTIFICADOR: ES_L01082009_2026_000000000000000000000003025541
ESTAT D'ELABORACIÓ: Definitiu
NIVELL D'ACCÉS:

REFERÈNCIES

EXPEDIENTS: X116/2025/000012, N801/2025/000237
SIGNATURES
MARTA MITJANS CADENAS : 27/05/2025 13:42
FERRAN BALLESTEROS SAGARRA : 27/05/2025 14:34
Ajuntament de Sant Boi de Llobregat: 26/05/2026 14:30
Secretaria General: 26/05/2026 14:30

POMO de construcció de pista esportiva a la Plaça Lluís Sahún

àlcali silice o àlcali silicat, s'ha de realitzar l'assaig descrit a l'UNE 146.508 EX. Si el tipus de reactivitat potencial és àlcali carbonat, s'ha de realitzar l'assaig descrit a l'UNE 146.507 EX Part 2.

La corba granulomètrica de l'àrid fi, ha d'estar compresa dins del fus següent:

Límits	Material retingut acumulat, en % en pes, en els tamisos						
	4 mm	2 mm	1 mm	0,5 mm	0,25 mm	0,125 mm	0,063 mm
Superior:	0	4	16	40	70	77	(1)
Inferior:	15	38	60	82	94	100	100

(1) Aquest valor varia en funció del tipus i origen de l'àrid.

SORRA DE PEDRA GRANÍTICA PER A LA CONFECCIÓ DE FORMIGONS:

Contingut màxim de fins que passen pel tamís 0,063 mm (UNE-EN 933-1):

- Granulat gruixut:

- Qualsevol tipus: <= 1,5% en pes

- Granulat fi:

- Granulat arrodonit: <= 6% en pes

- Granulat de matxueig no calcari per a obres sotmeses a exposició XS, XD, XA, XF o XM: <= 6% en pes

- Granulat de matxueig no calcari per a obres sotmeses a exposició X0 o XC i no sotmeses a cap classe d'exposició XA, XF o XM: <= 10% en pes

Equivalent de sorra (EAV)(UNE-EN 933-8):

- Per a obres en ambients X0, XC: >= 70

- Resta de casos: >= 75

Absorció d'aigua (UNE-EN 1097-6): <= 5%

SORRA DE PEDRA CALCÀRIA PER A LA CONFECCIÓ DE FORMIGONS:

Contingut màxim de fins que passen pel tamís 0,063 mm (UNE-EN 933-1):

- Granulat gruixut:

- Qualsevol tipus: <= 1,5% en pes

- Granulat fi:

- Granulat arrodonit: <= 6% en pes

- Granulat de matxueig calcari per a obres sotmeses a exposició XS, XD, XA, XF o XM: <= 10% en pes

- Granulat de matxueig calcari per a obres sotmeses a exposició X0 o XC i no sotmeses a cap classe d'exposició XA, XF o XM: <= 16% en pes.

Valor blau de metilè(UNE 83130):

- Per a obres sotmeses a exposició X0 o XC: <= 0,6% en pes

- Resta de casos: <= 0,3% en pes

SORRA PER A LA CONFECCIÓ DE MORTERS:

La composició granulomètrica ha de quedar dintre dels límits següents:

Tamís UNE 7-050 mm	Percentatge en pes que passa pel tamís	Condicions
5,00	A	A = 100
2,50	B	60 <= B <= 100
1,25	C	30 <= C <= 100
0,63	D	15 <= D <= 70
0,32	E	5 <= E <= 50
0,16	F	0 <= F <= 30
0,08	G	0 <= G <= 15
Altres condi- cions		C - D <= 50 D - E <= 50 C - E <= 70

Mida dels grànuls: <= 1/3 del gruix del junt

Contingut de matèries perjudicials: <= 2%

GRANULATS PROCEDENTS DE RECICLATGE DE RESIDUS DE LA CONSTRUCCIÓ I DEMOLICIONS:

El material ha de procedir d'una planta autoritzada legalment per al tractament de residus de la construcció.

El material no ha de ser susceptible de cap mena de meteorització o d'alteració física o química sota les condicions més desfavorables que presumiblement es puguin donar al lloc d'utilització.

No han de donar lloc, amb l'aigua, a dissolucions que puguin causar danys a estructures, capes de fermes, o contaminar el sòl o corrents d'aigua.

S'ha considerat que l'ús serà el reblert de rases amb canonades.

Per a qualsevol utilització diferent d'aquesta, es requereix l'acceptació expressa de la direcció facultativa i la justificació mitjançant els assaigs que pertorquin que es compleixin les condicions requerides per a l'ús al que es pretén destinar.

2.- CONDICIONS DE SUBMINISTRAMENT I EMMAGATZEMATGE

Subministrament i emmagatzematge: De manera que no s'alterin les seves condicions.

Cada remesa de sorra s'ha de descarregar en una zona ja preparada de sòl sec.

Les sorres de tipus diferents s'han d'emmagatzemar per separat.

Els àrids s'han d'emmagatzemar de tal manera que quedin protegits contra la contaminació, i evitant la seva possible segregació, sobretot durant el seu transport. Es recomana emmagatzemar-los sota cobert per evitar els canvis de temperatura del granulat, i en un terreny sec i net destinat a l'apilament dels àrids. Les sorres d'altres tipus s'han d'emmagatzemar per separat.

3.- UNITAT I CRITERI D'AMIDAMENT

Unitat d'amidament: la indicada a la descripció de l'element

Criteri d'amidament: quantitat necessària subministrada a l'obra

**DOCUMENTS**

TIPUS: Projecte
NOM: PROJECT POMO pista Lluís Sahún
UNITAT: Servei d'Espai Públic i Mobilitat
ORIGEN: Administració
CODI SEGUR DE VERIFICACIÓ: d35cc25c-2a92-4f35-8730-a072042f03cb
IDENTIFICADOR: ES_L01082009_2026_00000000000000000000003025541
ESTAT D'ELABORACIÓ: Definitiu
NIVELL D'ACCÉS:

REFERÈNCIES

EXPEDIENTS: X116/2025/000012, N801/2025/000237
SIGNATURES
MARTA MITJANS CADENAS : 27/05/2025 13:42
FERRAN BALLESTEROS SAGARRA : 27/05/2025 14:34
Ajuntament de Sant Boi de Llobregat: 26/05/2026 14:30
Secretaria General: 26/05/2026 14:30

POMO de construcció de pista esportiva a la Plaça Lluís Sahún

4.- NORMATIVA DE COMPLIMENT OBLIGATORI

SORRA PER A LA CONFECCIÓ DE FORMIGONS:

Real Decreto 470/2021, de 29 de junio, por el que se aprueba el Código Estructural.

SORRA PER A LA CONFECCIÓ DE MORTERS:

Real Decreto 470/2021, de 29 de junio, por el que se aprueba el Código Estructural.

UNE-EN 12620:2003 Áridos para hormigón.

Documento Básico de Seguridad estructural Fábrica DB-SE-F, parte II del CTE, aprobado por el Real Decreto 314/2006.

SORRES PER A ALTRES USOS:

No hi ha normativa de compliment obligatori.

5.- CONDICIONS DE CONTROL DE RECEPCIÓ

CONDICIONS DE MARCATGE I CONTROL DE LA DOCUMENTACIÓ:

L'entrega de granulat a l'obra ha d'anar acompanyada d'un full de subministrament proporcionat pel subministrador, en el que hi han de constar com a mínim les següents dades:

- Identificació del subministrador
- Número del certificat de marcatge CE o indicació d'autoconsum
- Número de sèrie de la fulla de subministrament
- Nom de la cantera
- Data del lliurament
- Nom del peticionari
- Designació de l'àrid segons l'article 30.2 del CODI ESTRUCTURAL
- Quantitat de granulat subministrat
- Identificació del lloc de subministrament

El fabricant ha de proporcionar la informació relativa a la granulometria i a les toleràncies de l'àrid subministrat.

El subministrador ha de posar a disposició de la DF en el cas que aquesta ho sol·liciti, la documentació següent, que acredita el marcatge CE, segons el sistema d'avaluació de conformitat aplicable, d'acord amb el que disposa l'apartat 7.2.1 del CTE:

- Productes per a carreteres i altres treballs d'obres públiques i edificació de Funcio: Aplicacions que exigeixen requisits de seguretat molt estrictes*. * Requisits que han de ser definits per lleis, reglaments i normes administratives nacionals de cada estat membre,
- Productes per a edificació, fabricació de productes de formigó prefabricat, carreteres i altres treballs d'obres públiques de Funcio: Aplicacions que exigeixen requisits de seguretat molt estrictes*. * Requisits que han de ser definits per lleis, reglaments i normes administratives nacionals de cada estat membre:
- Sistema 2+: Declaració de Prestacions
- Productes per a edificació, fabricació de productes de formigó prefabricat, carreteres i altres treballs d'obres públiques de Funcio: Aplicacions que no exigeixen requisits de seguretat molt estrictes*. * Requisits que han de ser definits per lleis, reglaments i normes administratives nacionals de cada estat membre,
- Productes per a carreteres i altres treballs d'obres públiques i edificació de Funcio: Aplicacions que no exigeixen requisits de seguretat molt estrictes*. * Requisits que han de ser definits per lleis, reglaments i normes administratives nacionals de cada estat membre:
- Sistema 4: Declaració de Prestacions

El símbol de marcatge de conformitat CE s'ha d'estampar d'acord amb la Directiva 93/68CE i ha d'estar visible sobre el producte o sobre etiqueta, embalatge o documentació comercial i ha d'anar acompanyat de la següent informació:

- Número d'identificació de l'organisme de certificació
- Nom o marca d'identificació i direcció del fabricant
- Les dues últimes xifres de l'any d'impressió del marcatge
- Referència a la norma (UNE-EN 12620)
- Descripció del producte (nom genèric, material, ús previst)
- Designació del producte
- Informació de les característiques essencials aplicables

A la documentació del marcatge haurà d'indicar:

- Nom del laboratori que ha realitzat els assajos
- Data d'emissió del certificat
- Garantia de que el tractament estadístic és l'exigit en el marcatge
- Estudi de fins que justifiqui experimentalment el seu ús, en el cas que hi hagi àrids que no compleixen amb l'article 30.4.1 del CODI ESTRUCTURAL.

L'àrid reciclat ha d'incloure en la seva documentació:

- Naturalesa del material
- Planta productora de l'àrid i empresa transportista de la runa
- Presència d'impureses
- Detalls de la seva procedència
- Altre informació que resulti rellevant

OPERACIONS DE CONTROL:

Els àrids han de disposar del marcatge CE, de tal manera que la comprovació de la seva idoneïtat per al seu ús es farà mitjançant un control documental del marcatge per tal de determinar el compliment de les especificacions del projecte i de l'article 30 del CODI ESTRUCTURAL.

En el cas d'àrids d'autoconsum, el Constructor o el Subministrador ha d'aportar un certificat d'assaig, de com a màxim tres mesos d'antiguitat, realitzat en un laboratori de control dels contemplats en l'article 17.2.2.1 del CODI ESTRUCTURAL, que verifiqui el compliment de les especificacions de l'àrid subministrat respecte l'article 30 del CODI ESTRUCTURAL.

La DF ha de poder valorar el nivell de garantia del distintiu, i en cas de no disposar de suficient informació, ha de poder determinar l'execució de comprovacions mitjançant assaigs.

La DF, a més, ha de valorar si realitzar una inspecció a la planta de fabricació, a poder ser, abans del subministra de l'àrid, per comprovar la idoneïtat per a la seva fabricació. En cas necessari, la DF ha de poder realitzar els assaigs següents per a verificar la conformitat de les especificacions:

- Matèria orgànica (UNE-EN 1744-1).
- Terrossos d'argila (UNE 7133).
- Material retintut pel garbell 0.063 UNE (UNE EN 933-2) i que sura en un líquid de pes específic 2 (UNE EN 1744-1).
- Compostos de sofre (SO3)- respecte al granulat sec (UNE-EN 1744-1).
- Sulfats solubles en àcid (UNE-EN 1744-1).
- Contingut d'ió CL- (UNE-EN 1744-1).
- Assaig petrogràfic
- Reactivitat potencial amb els àlcals del ciment (UNE 146-507 i UNE 146-508).

**DOCUMENTS**

TIPUS: Projecte
NOM: PROJECT POMO pista Lluís Sahún
UNITAT: Servei d'Espai Públic i Mobilitat
ORIGEN: Administració
CODI SEGUR DE VERIFICACIÓ: d35cc25c-2a92-4f35-8730-a072042f03cb
IDENTIFICADOR: ES_L01082009_2026_00000000000000000000000003025541
ESTAT D'ELABORACIÓ: Definitiu
NIVELL D'ACCÉS:

REFERÈNCIES

EXPEDIENTS: X116/2025/000012, N801/2025/000237
SIGNATURES
MARTA MITJANS CADENAS : 27/05/2025 13:42
FERRAN BALLESTEROS SAGARRA : 27/05/2025 14:34
Ajuntament de Sant Boi de Llobregat: 26/05/2026 14:30
Secretaria General: 26/05/2026 14:30

POMO de construcció de pista esportiva a la Plaça Lluís Sahún

- Equivalent de sorra (UNE-EN 933-8).
- Absorció d'aigua (UNE-EN 1097-6).
- Assaig d'identificació per raigs X.
- Pèrdua de pes amb sulfat magnèsic (UNE-EN 1367-2)
- Assaig granulomètric (UNE-EN 933-2)
- Coeficient de friabilitat (UNE 83115)

Un cop s'hagi realitzat l'apilament, s'ha de realitzar una inspecció visual, i si es considera necessari, s'han de prendre mostres per realitzar els assaigs corresponents.

S'ha de poder acceptar la sorra que no compleixi amb els requisits sempre i quan mitjançant rentat, cribatge o mescla, assoleixi les condicions exigides.

CRITERIS DE PRESA DE MOSTRES:

Els controls s'han de realitzar segons les instruccions de la DF i el CODI ESTRUCTURAL.

INTERPRETACIÓ DE RESULTATS I ACTUACIONS EN CAS D'INCOMPLIMENT:

No s'ha d'acceptar la sorra que no compleixi totes les especificacions indicades al plec de condicions. Si la granulometria no s'ajusta a la utilitzada per a l'establiment de les dosificacions aprovades, s'hauran de projectar i aprovar noves fórmules de treball.

No s'han d'utilitzar àrids fins els quals l'equivalent de sorra sigui inferior a:

- 70, en obres sotmeses a les classes X0 o XC
- 75, en la resta de casos

En cas que les sorres procedents del matxuqueig de roques calcàries o de roques dolomítiques que no compleixin l'especificació de l'equivalent de sorra, s'han de poder acceptar si l'assaig del blau de metilè (UNE-EN 933-9) compleix el següent:

- Per a obres amb classe general d'exposició classe X0 o XC: $\leq 0,6\%$ en pes

- Resta de casos: $\leq 0,3\%$ en pes

Si el valor del blau de metilè fos superior als valors anteriors, i es presentin dubtes de la presència d'argila en els fins, s'ha de poder realitzar

un assaig de rajos X per a la seva detecció i identificació: s'ha de poder utilitzar l'àrid fi si les argiles són del tipus caolinita o illita, i si les propietats del formigó amb aquest àrid són les mateixes que les d'un que tingui els mateixos components però sense els fins.

S'han de poder utilitzar sorres rodades, o procedents de roques matxucades, o escòries siderúrgiques adequades, en la fabricació de formigó d'ús no estructural.

B0 - MATERIALS BÀSICS**B05 - AGLOMERANTS I CONGLOMERANTS****B051 - CEMENTS****1.- DEFINICIÓ I CARACTERÍSTIQUES DELS ELEMENTS**

Conglomerant hidràulic format per diferents materials inorgànics finament dividits que, amassats amb aigua, formen una pasta que, mitjançant un procés d'hidratació, endureix i un cop endurit conserva la seva resistència i estabilitat fins i tot sota l'aigua.

S'han considerat els ciments regulats per la norma RC-08 amb les característiques següents:

- Ciments comuns (CEM)
- Ciments d'aluminat de calci (CAC)
- Ciments blancs (BL)
- Ciments resistens a l'aigua de mar (MR)

CARACTERÍSTIQUES GENERALS:

En el cas de que el material s'utilitzi en obra pública, l'acord de Govern de la Generalitat de Catalunya de 9 de juny de 1998, exigeix que els materials siguin de qualitat certificada o puguin acreditar un nivell de qualitat equivalent, segons les normes aplicables als estats membres de la Unió Europea o de l'Associació Europea de Lliure Canvi.

També en aquest cas, es procurarà que els esmentats materials disposin de l'etiqueta ecològica europea, regulada en el Reglament 880/1992/CEE o bé altres distintius de la Comunitat Europea.

Ha de ser un material granular molt fi i estadísticament homogeni en la seva composició.

El ciment ha de ser capaç, si es dosifica i barreja adequadament amb aigua i granulats, de produir un morter o un formigó que conservi la seva treballabilitat en un temps prou llarg i assolir, al final de períodes definits, els nivells especificats de resistència i mantenir estabilitat de volum a llarg termini.

No ha de tenir grumolls ni principis d'aglomeració.

En activitats manuals en les que hi hagi risc de contacte amb la pell i d'acord amb l'establert a l'Ordre Presidencial 1954/2004 de 22 de juny, no s'han d'utilitzar o comercialitzar ciments amb un contingut de crom (VI) superior a dos parts per milió del pes sec del ciment.

CEMENTS COMUNS (CEM):

Estaran subjectes al marcatge CE de conformitat amb el que disposen els Reials Decrets 1630/1992 de 29 de desembre, 1328/1995 de 28 de juliol i 956/2008 de 6 de juny.

Els components han de complir els requisits especificats en el capítol 5 de la norma UNE-EN 197-1.

Tipus de ciments:

- Ciment Pòrtland: CEM I
- Ciment Pòrtland amb addicions: CEM II
- Ciment Pòrtland amb escòries de forn alt: CEM III
- Ciment putzolànic: CEM IV
- Ciment compost: CEM V

Alguns d'aquests tipus es divideixen en subtipus, segons el contingut de l'addició o barreja d'addicions presents en el ciment. Segons aquest contingut creixent els subtipus poden ser A, B o C.

Addicions del clinker pòrtland (K):

- Escòria de forn alt: S
- Fum de sílice: D
- Putzolana natural: P
- Putzolana natural calcinada: Q
- Cendra volant Sicília: V
- Cendra volant calcària: W
- Esquist calcinat: T
- Filler calcari L: L

**DOCUMENTS**

TIPUS: Projecte
 NOM: PROJECT POMO pista Lluís Sahún
 UNITAT: Servei d'Espai Públic i Mobilitat
 ORIGEN: Administració
 CODI SEGUR DE VERIFICACIÓ: d35cc25c-2a92-4f35-8730-a072042f03cb
 IDENTIFICADOR: ES_L01082009_2026_000000000000000000000003025541
 ESTAT D'ELABORACIÓ: Definitiu
 NIVELL D'ACCÉS:

REFERÈNCIES

EXPEDIENTS: X116/2025/000012, N801/2025/000237
 SIGNATURES
 MARTA MITJANS CADENAS : 27/05/2025 13:42
 FERRAN BALLESTEROS SAGARRA : 27/05/2025 14:34
 Ajuntament de Sant Boi de Llobregat: 26/05/2026 14:30
 Secretaria General: 26/05/2026 14:30

POMO de construcció de pista esportiva a la Plaça Lluís Sahún

- Filler calcari LL: LL

Relació entre denominació i designació dels ciments comuns segons el tipus, subtipus i addicions:

Denominació	Designació
Ciment pòrtland	CEM I
Ciment pòrtland amb escòria	CEM II/A-S CEM II/B-S
Ciment pòrtland amb fum de silice	CEM II/A-D
Ciment pòrtland amb Putzolana	CEM II/A-P CEM II/B-P CEM II/A-Q CEM II/B-Q
Ciment pòrtland amb cendres volants	CEM II/A-V CEM II/B-V CEM II/A-W CEM II/B-W
Ciment pòrtland amb esquist calcinat	CEM II/A-T CEM II/B-T
Ciment pòrtland amb filler calcari	CEM II/A-L CEM II/B-L CEM II/A-LL CEM II/B-LL
Ciment pòrtland mixt	CEM II/A-M CEM II/B-M
Ciment amb escòries de forn alt	CEM III/A CEM III/B CEM III/C
Ciment putzolànic	CEM IV/A CEM IV/B
Ciment compost	CEM V/A CEM V/B

En ciments pòrtland mixtos CEM II/A-M i CEM II/B-M, en ciments putzolànics CEM IV/A i CEM IV/B i en ciments compostos CEM V/A i CEM V/B els components principals a més del clinker han de ser declarats a la designació del ciment.

La composició dels diferents ciments comuns ha de ser l'especificada al capítol 6 de la norma UNE-EN 197-1.

Els ciments comuns han de complir les exigències mecàniques, físiques, químiques i de durabilitat especificades al capítol 7 de la norma UNE-EN 197-1.

CIMENTS D'ALUMINAT DE CALÇ (CAC):

Ciment obtingut per una mescla de materials aluminosos i calcàris.

Estaran subjectes al marcatge CE de conformitat amb el que disposa el Reial Decret 956/2008 de 6 de juny.

Han de complir les exigències mecàniques, físiques i químiques especificades a UNE-EN 14647.

CIMENTS BLANCS (BL):

Han d'estar subjectes al Reial Decret 1313/1988 i seran aquells definits a la norma UNE 80305 i homòlegs de les normes UNE-EN 197-1 (ciments comuns) i UNE-EN 413-1 (ciments de ram de paleta) que compleixin amb l'especificació de blancor.

Índex de blancor (UNE 80117): >= 85

D'acord amb el Reial Decret 1313/1988 de 28 d'octubre i L'Ordre Ministerial de 17 de gener de 1989, han de portar el Certificat de Conformitat amb Requisits Reglamentaris (CCRR).

La composició, així com les prescripcions mecàniques, físiques, químiques i de durabilitat que han de complir els ciments comuns blancs són les mateixes que les especificades per als ciments comuns a la norma UNE-EN 197-1.

La composició, així com les prescripcions mecàniques, físiques i químiques que ha de complir el ciment blanc de ram de paleta (BL 22,5 X) són les mateixes que les especificades per al ciment homòleg a la norma UNE-EN 413-1.

CIMENTS RESISTENTS A L'AIGUA DE MAR (MR):

D'acord amb el Reial Decret 1313/1988 de 28 d'octubre i L'Ordre Ministerial de 17 de gener de 1989, han de portar el Certificat de Conformitat amb Requisits Reglamentaris (CCRR).

Relació entre denominació i designació dels ciments resistent a l'aigua de mar segons el tipus, subtipus i addicions:

Denominació	Designació
Ciment pòrtland	I
Ciment pòrtland amb escòria	II/A-S II/B-S
Ciment pòrtland amb fum de silice	II/A-D

**DOCUMENTS**

TIPUS: Projecte
 NOM: PROJECT POMO pista Lluís Sahún
 UNITAT: Servei d'Espai Públic i Mobilitat
 ORIGEN: Administració
 CODI SEGUR DE VERIFICACIÓ: d35cc25c-2a92-4f35-8730-a072042f03cb
 IDENTIFICADOR: ES_L01082009_2026_00000000000000000000000003025541
 ESTAT D'ELABORACIÓ: Definitiu
 NIVELL D'ACCÉS:

REFERÈNCIES

EXPEDIENTS: X116/2025/000012, N801/2025/000237
SIGNATURES
 MARTA MITJANS CADENAS : 27/05/2025 13:42
 FERRAN BALLESTEROS SAGARRA : 27/05/2025 14:34
 Ajuntament de Sant Boi de Llobregat: 26/05/2026 14:30
 Secretaria General: 26/05/2026 14:30

POMO de construcció de pista esportiva a la Plaça Lluís Sahún

Ciment portland amb Putzolana	II/A-P II/B-P
Ciment portland amb cendres volants	II/A-V II/B-V
Ciment amb escòries de forn alt	III/A III/B III/C
Ciment putzolànic	IV/A IV/B
Ciment compost	CEM V/A

Les especificacions generals en quan a composició i a exigències mecàniques, físiques, químiques i de durabilitat que han de complir són les corresponents als ciments comuns homòlegs de la norma UNE-EN 197-1. Han de complir els requisits addicionals especificats al capítol 7.2 de la norma UNE 80303-2.

2.- CONDICIONS DE SUBMINISTRAMENT I EMMAGATZEMATGE

Subministrament: de manera que no s'alterin les seves característiques.

Si el ciment es subministra a granel s'ha d'emmagatzemar en sitges.

Si el ciment es subministra en sacs, s'han d'emmagatzemar en un lloc sec, ventilat, protegit de la intempèrie i sense contacte directe amb la terra, de manera que no s'alterin les seves condicions.

Temps màxim d'emmagatzematge dels ciments:

- Classes 22,5 i 32,5: 3 mesos
- Classes 42,5 : 2 mesos
- Classes 52,5 : 1 mes

3.- UNITAT I CRITERIS D'AMIDAMENT

Unitat d'amidament: la indicada a la descripció de l'element

Criteri d'amidament: quantitat necessària subministrada a l'obra

4.- NORMATIVA DE COMPLIMENT OBLIGATORI

Real Decreto 1313/1988, de 28 de octubre, por el se declara obligatoria la homologación de los cementos para la fabricación de hormigones y morteros para todo tipo de obras y productos prefabricados.

Orden de 17 de enero de 1989 por la que se establece la certificación de conformidad a normas como alternativa de la homologación de los cementos para la fabricación de hormigones y morteros para todo tipo de obras y productos prefabricados.

Real Decreto 1630/1992, de 29 de diciembre, por el que se dictan disposiciones para la libre circulación de productos de construcción, en aplicación de la Directiva 89/106/CEE.

Real Decreto 1328/1995, de 28 de julio, por el que se modifica, en aplicación de la Directiva 93/68/CEE, las disposiciones para la libre circulación de productos de construcción, aprobadas por el Real Decreto 1630/1992, de 29 de diciembre.

Real Decreto 956/2008, de 6 de junio, por el que se aprueba la Instrucción para la Recepción de Cementos (RC-08).

UNE-EN 197-1:2000 Cemento. Parte 1: Composición, especificaciones y criterios de conformidad de los cementos comunes.

UNE-EN 14647:2006 Cemento de aluminato de calcio. Composición, especificaciones y criterios de conformidad.

UNE 80305:2001 Cementos blancos.

UNE 80303-2:2001 Cementos con características adicionales. Parte 2: Cementos resistentes al agua de mar.

5.- CONDICIONS DE CONTROL DE RECEPCIÓ

CONDICIONS DE MARCATGE I CONTROL DE LA DOCUMENTACIÓ EN CEMENTS COMUNS (CEM) I CEMENTS DE CALÇ (CAC):

El subministrador ha de posar a disposició de la DF en el cas que aquesta ho sol·liciti, la documentació següent, que acredita el marcatge CE, segons el sistema d'avaluació de conformitat aplicable, d'acord amb el que disposa l'apartat 7.2.1 del CTE:

- Productes per a preparació de formigó, morter, beurades i altres mescleres per a construcció i per a la fabricació de productes de construcció,
- Productes per a elaboració de formigó, morter, pasta i altres mescleres per a construcció i per a la fabricació de productes de construcció:
- Sistema 1+: Declaració de Prestacions

El símbol normalitzat del marcatge CE ha d'anar acompanyat de la següent informació com a mínim:

- el número identificador del organisme certificador que ha intervingut en el control de producció
- nom o marca distintiva d'identificació i adreça enregistrada del fabricant
- número del certificat CE de conformitat
- les dues últimes xifres de l'any en que el fabricant va posar el marcatge CE
- indicacions que permetin identificar el producte així com les seves característiques i prestacions declarades atenent a les seves especificacions tècniques
- referència a la norma armonitzada corresponent
- designació normalitzada del ciment indicant el tipus, subtipus (segons els components principals) i classe resistent
- en el seu cas, informació addicional referent al contingut de clorurs, al límit superior de pèrdua per calcinació de cendra volant i/o additiu emprat

Sobre el mateix embalatge, el marcatge CE es pot simplificar, i inclourà com a mínim:

- el símbol normalitzat del marcatge CE
- en el seu cas, el número del certificat CE de conformitat
- nom o marca distintiva d'identificació i adreça enregistrada del fabricant
- els dos últims dígets de l'any en que el fabricant va posar el marcatge

**DOCUMENTS**

TIPUS: Projecte
NOM: PROJECT POMO pista Lluís Sahún
UNITAT: Servei d'Espai Públic i Mobilitat
ORIGEN: Administració
CODI SEGUR DE VERIFICACIÓ: d35cc25c-2a92-4f35-8730-a072042f03cb
IDENTIFICADOR: ES_L01082009_2026_00000000000000000000000003025541
ESTAT D'ELABORACIÓ: Definitiu
NIVELL D'ACCÉS:

REFERÈNCIES

EXPEDIENTS: X116/2025/000012, N801/2025/000237
SIGNATURES
MARTA MITJANS CADENAS : 27/05/2025 13:42
FERRAN BALLESTEROS SAGARRA : 27/05/2025 14:34
Ajuntament de Sant Boi de Llobregat: 26/05/2026 14:30
Secretaria General: 26/05/2026 14:30

POMO de construcció de pista esportiva a la Plaça Lluís Sahún

- referència al número de la norma harmonitzada corresponent

En aquest cas, la informació completa del marcatge o etiquetat CE haurà d'apareixer també a l'albarà o documentació que acompanya al lliurament.

A l'albarà hi han de figurar les dades següents:

- número de referència de la comanda
- nom i adreça del comprador i punt de destí del ciment
- identificació del fabricant i de l'empresa de subministrament
- designació normalitzada del ciment subministrat conforme a la instrucció RC-08
- quantitat que es subministra
- en el seu cas, referència a los dades de l'etiquetat corresponent al marcatge CE
- data de subministrament
- identificació del vehicle que el transporta

CONDICIONS DE MARCATGE I CONTROL DE LA DOCUMENTACIÓ EN CEMENTS BLANCS (BL) I CEMENTS RESISTENTS A L'AIGUA DE MAR (MR):

A l'albarà hi han de figurar les dades següents:

- número de referència de la comanda
- nom i adreça del comprador i punt de destí dels ciment
- identificació del fabricant i de l'adreça de subministrament
- designació normalitzada del ciment subministrat segons el Reial Decret 956/2008 de 6 de juny
- contrasenya del Certificat de Conformitat amb els Requisits Reglamentaris
- quantitat que es subministra
- identificació del vehicle que transporta el ciment
- en el seu cas, l'etiquetatge corresponent al marcatge CE
- En el cas de ciments envasats, aquests han de mostrar als seus envasos la següent informació:
 - nom o marca identificativa i adreça completa del fabricant i de la fàbrica
 - designació normalitzada del ciment subministrat segons el Reial Decret 956/2008 de 6 de juny
 - contrasenya del Certificat de Conformitat amb els Requisits Reglamentaris
 - dates de fabricació i d'envasat (indicant setmana i any)
 - condicions específiques aplicables a la manipulació i utilització del producte

El fabricant ha de facilitar, si li demanen, les dades següents:

- Inici i final d'adormiment
- Si s'han incorporat additius, informació detallada de tots ells i dels seus efectes

OPERACIONS DE CONTROL:

La recepció del ciment haurà d'incloure al menys, dues fases obligatòries:

- Una primera fase de comprovació de la documentació
- Una segona fase d'inspecció visual del subministrament

Es pot donar una tercera fase, si el responsable de recepció ho considera oportú, de comprovació del tipus i classe de ciment i de les característiques físiques químiques i mecàniques mitjançant la realització d'assaigs d'identificació i, si es el cas, d'assaigs complementaris.

Per a la primera fase, al iniciar el subministrament el Responsable de recepció ha de comprovar que la documentació es la requerida.

Aquesta documentació estarà compresa per:

- Albarà o full de subministrament.
- Etiquetatge
- Documents de conformitat, com pot ser el marcatge CE o bé la Certificació de Conformitat del Reial Decret 1313/1988
- Pel cas dels ciments no subjectes al marcatge CE, el certificat de garantia del fabricant signat.
- Si els ciments disposen de distintius de qualitat, caldrà també la documentació precisa de reconeixements del distintiu.

En la segona fase, un cop superada la fase de control documental, cal sotmetre el ciment a una inspecció visual per comprovar que no ha patit alteracions o barreges indesitjades.

La tercera fase s'activarà quan es pugui preveure possibles defectes o en el cas que el Responsable així ho estableixi per haver donat resultats no conformes en les fases anteriors o per haver detectat defectes en l'ús de ciments d'anteriors remeses.

En aquest supòsit es duran terme, abans de començar l'obra i cada 200 t de ciment de la mateixa designació i procedència durant l'execució, assaigs d'acord amb l'establir en els Annexes 5 i 6 de la RC-08.

CRITERIS DE PRESA DE MOSTRES:

Les mostres es prendran segons l'indicat en la RC-08. Per a cada lot de control sotmès a assaig s'extrauran tres mostres, una per tal de realitzar els assaigs de comprovació de la composició, l'altra per als assaigs físics, mecànics i químics i l'altra per a ser conservada preventivament.

INTERPRETACIÓ DE RESULTATS I ACTUACIONS EN CAS D'INCOMPLIMENT:

A efectes de la fase primera, no s'aprovarà l'ús de ciments els quals el etiquetatge i la documentació no es correspongui amb el ciment sol·licitat, quan la documentació no estigui completa i quan no es reuneixin tots els requisits establerts.

A efectes de la segona fase, no s'aprovarà l'ús de ciments que presentin símptomes de meteorització rellevant, que contingui cossos estranys i que no resulti homogènia en el seu aspecte o color.

A efectes de la tercera fase, no s'aprovarà l'ús de ciments que no compleixin els criteris establerts en l'apartat A5.5 de la RC-08.

Quan no es compleixi alguna de les prescripcions del ciment assajat, es repetiran els assaigs per duplicat, sobre dues mostres obtingudes de l'aplec existent a obra. S'acceptarà el lot únicament si els resultats obtinguts en les dues mostres són satisfactoris.

B0 - MATERIALS BÀSICS**B05 - AGLOMERANTS I CONGLOMERANTS****B055- - CIMENT****1.- DEFINICIÓ I CONDICIONS DELS ELEMENTS**

Conglomerant hidràulic format per diferents materials inorgànics finament dividits que, amassats amb aigua, formen una pasta que, mitjançant un procés d'hidratació, endureix i un cop endurit conserva la seva resistència i estabilitat fins i tot sota l'aigua.

S'han considerat els ciments regulats per la norma RC-16 amb les característiques següents:

**DOCUMENTS**

TIPUS: Projecte
 NOM: PROJECT POMO pista Lluís Sahún
 UNITAT: Servei d'Espai Públic i Mobilitat
 ORIGEN: Administració
 CODI SEGUR DE VERIFICACIÓ: d35cc25c-2a92-4f35-8730-a072042f03cb
 IDENTIFICADOR: ES_L01082009_2026_00000000000000000000000003025541
 ESTAT D'ELABORACIÓ: Definitiu
 NIVELL D'ACCÉS:

REFERÈNCIES

EXPEDIENTS: X116/2025/000012, N801/2025/000237
 SIGNATURES
 MARTA MITJANS CADENAS : 27/05/2025 13:42
 FERRAN BALLESTEROS SAGARRA : 27/05/2025 14:34
 Ajuntament de Sant Boi de Llobregat: 26/05/2026 14:30
 Secretaria General: 26/05/2026 14:30

POMO de construcció de pista esportiva a la Plaça Lluís Sahún

- Ciments comuns (CEM)
- Ciments d'aluminat de calci (CAC)
- Ciments blancs (BL)
- Ciments resistens a l'aigua de mar (MR)

CARACTERÍSTIQUES GENERALS:

En el cas de que el material s'utilitzi en obra pública, l'acord de Govern de la Generalitat de Catalunya de 9 de juny de 1998, exigeix que els materials siguin de qualitat certificada o puguin acreditar un nivell de qualitat equivalent, segons les normes aplicables als estats membres de la Unió Europea o de l'Associació Europea de Lliure Canvi.

També en aquest cas, es procurarà que els esmentats materials disposin de l'etiqueta ecològica europea, regulada en el Reglament (CE) nº 66/2010 o bé altres distintius de la Comunitat Europea.

Ha de ser un material granular molt fi i estadísticament homogeni en la seva composició.

El ciment ha de ser capaç, si es dosifica i barreja adequadament amb aigua i granulats, de produir un morter o un formigó que conservi la seva treballabilitat en un temps prou llarg i assolir, al final de períodes definits, els nivells específics de resistència i mantenir estabilitat de volum a llarg termini.

No ha de tenir grumolls ni principis d'aglomeració.

En activitats manuals en les que hi hagi risc de contacte amb la pell i d'acord amb l'establert a l'Ordre Presidencial 1954/2004 de 22 de juny, no s'han d'utilitzar o comercialitzar ciments amb un contingut de crom (VI) superior a dos parts per milió del pes sec del ciment.

CIMENTS COMUNS (CEM):

Estaran subjectes al marcatge CE de conformitat amb el que disposen els Reials Decrets 1328/1995 de 28 de juliol i 256/2016 de 10 de juny. Els components han de complir els requisits especificats en el capítol 5 de la norma UNE-EN 197-1.

Tipus de ciments:

- Ciment Pòrtland: CEM I
- Ciment Pòrtland amb addicions: CEM II
- Ciment Pòrtland amb escòries de forn alt: CEM III
- Ciment putzolànic: CEM IV
- Ciment compost: CEM V

Alguns d'aquests tipus es divideixen en subtipus, segons el contingut de l'addició o barreja d'addicions presents en el ciment. Segons aquest contingut creixent els subtipus poden ser A, B o C.

Addicions del clinker pòrtland (K):

- Escòria de forn alt: S
- Fum de sílice: D
- Putzolana natural: P
- Putzolana natural calcinada: Q
- Cendra volant Sicília: V
- Cendra volant calcària: W
- Esquist calcinat: T
- Filler calcari L: L
- Filler calcari LL: LL

Relació entre denominació i designació dels ciments comuns segons el tipus, subtipus i addicions:

Denominació	Designació
Ciment pòrtland	CEM I
Ciment pòrtland amb escòria	CEM II/A-S CEM II/B-S
Ciment pòrtland amb fum de sílice	CEM II/A-D
Ciment pòrtland amb Putzolana	CEM II/A-P CEM II/B-P CEM II/A-Q CEM II/B-Q
Ciment pòrtland amb cendres volants	CEM II/A-V CEM II/B-V CEM II/A-W CEM II/B-W
Ciment pòrtland amb esquist calcinat	CEM II/A-T CEM II/B-T
Ciment pòrtland amb filler calcari	CEM II/A-L CEM II/B-L CEM II/A-LL CEM II/B-LL
Ciment pòrtland mixt	CEM II/A-M CEM II/B-M
Ciment amb escòries de forn alt	CEM III/A CEM III/B CEM III/C
Ciment putzolànic	CEM IV/A CEM IV/B
Ciment compost	CEM V/A

**DOCUMENTS**

TIPUS: Projecte
NOM: PROJECT POMO pista Lluís Sahún
UNITAT: Servei d'Espai Públic i Mobilitat
ORIGEN: Administració
CODI SEGUR DE VERIFICACIÓ: d35cc25c-2a92-4f35-8730-a072042f03cb
IDENTIFICADOR: ES_L01082009_2026_00000000000000000000000003025541
ESTAT D'ELABORACIÓ: Definitiu
NIVELL D'ACCÉS:

REFERÈNCIES

EXPEDIENTS: X116/2025/000012, N801/2025/000237
SIGNATURES
MARTA MITJANS CADENAS : 27/05/2025 13:42
FERRAN BALLESTEROS SAGARRA : 27/05/2025 14:34
Ajuntament de Sant Boi de Llobregat: 26/05/2026 14:30
Secretaria General: 26/05/2026 14:30

POMO de construcció de pista esportiva a la Plaça Lluís Sahún

CEM V/B

En ciments pòrtland mixtos CEM II/A-M i CEM II/B-M, en ciments putzolànics CEM IV/A i CEM IV/B i en ciments compostos CEM V/A i CEM V/B els components principals a més del clinker han de ser declarats a la designació del ciment.

La composició dels diferents ciments comuns ha de ser l'especificada al capítol 6 de la norma UNE-EN 197-1.

Els ciments comuns han de complir les exigències mecàniques, físiques, químiques i de durabilitat especificades al capítol 7 de la norma UNE-EN 197-1.

CIMENTS D'ALUMINAT DE CALÇ (CAC):

Ciment obtingut per una mescla de materials aluminosos i calcàris.

Estaran subjectes al marcatge CE de conformitat amb el que disposa el Reial Decret 256/2016, de 10 de juny.

Han de complir les exigències mecàniques, físiques i químiques especificades a UNE-EN 14647.

CIMENTS BLANCS (BL):

Han d'estar subjectes al Reial Decret 1313/1988 i seran aquells definits a la norma UNE 80305 i homòlegs de les normes UNE-EN 197-1 (ciments comuns) i UNE-EN 413-1 (ciments de ram de paleta) que compleixin amb l'especificació de blancor.

Índex de blancor (UNE 80117): >= 85

D'acord amb el Reial Decret 1313/1988 de 28 d'octubre i L'Ordre Ministerial de 17 de gener de 1989, han de portar el Certificat de Conformitat amb Requisits Reglamentaris (CCRR).

La composició, així com les prescripcions mecàniques, físiques, químiques i de durabilitat que han de complir els ciments comuns blancs són les mateixes que les especificades per als ciments comuns a la norma UNE-EN 197-1.

La composició, així com les prescripcions mecàniques, físiques i químiques que ha de complir el ciment blanc de ram de paleta (BL 22,5 X) són les mateixes que les especificades per al ciment homòleg a la norma UNE-EN 413-1.

CIMENTS RESISTENTS A L'AIGUA DE MAR (MR):

D'acord amb el Reial Decret 1313/1988 de 28 d'octubre i L'Ordre Ministerial de 17 de gener de 1989, han de portar el Certificat de Conformitat amb Requisits Reglamentaris (CCRR).

Relació entre denominació i designació dels ciments resistent a l'aigua de mar segons el tipus, subtipus i addicions:

Denominació	Designació
Ciment pòrtland	I
Ciment pòrtland amb escòria	II/A-S II/B-S
Ciment pòrtland amb fum de sílice	II/A-D
Ciment pòrtland amb Putzolana	II/A-P II/B-P
Ciment pòrtland amb cendres volants	II/A-V II/B-V
Ciment amb escòries de forn alt	III/A III/B III/C
Ciment putzolànic	IV/A IV/B
Ciment compost	CEM V/A

Les especificacions generals en quan a composició i a exigències mecàniques, físiques, químiques i de durabilitat que han de complir són les corresponents als ciments comuns homòlegs de la norma UNE-EN 197-1.

Han de complir els requisits addicionals especificats al capítol 7.2 de la norma UNE 80303-2.

2.- CONDICIONS DE SUBMINISTRAMENT I EMMA GATZEMATGE

Subministrament: de manera que no s'alterin les seves característiques.

Si el ciment es subministra a granel s'ha d'emmagatzemar en sitges.

Si el ciment es subministra en sacs, s'han d'emmagatzemar en un lloc sec, ventilat, protegit de la intempèrie i sense contacte directe amb la terra, de manera que no s'alterin les seves condicions.

Temps màxim d'emmagatzematge dels ciments:

- Classes 22,5 i 32,5: 3 mesos

- Classes 42,5: 2 mesos

- Classes 52,5: 1 mes

3.- UNITAT I CRITERI D'AMIDAMENT

Unitat d'amidament: la indicada a la descripció de l'element

Criteri d'amidament: quantitat necessària subministrada a l'obra

4.- NORMATIVA DE COMPLIMENT OBLIGATORI

Real Decreto 1313/1988, de 28 de octubre, por el se declara obligatoria la homologación de los cementos para la fabricación de hormigones y morteros para todo tipo de obras y productos prefabricados.

Orden de 17 de enero de 1989 por la que se establece la certificación de conformidad a normas como alternativa de la homologación de los cementos para la fabricación de hormigones y morteros para todo tipo de obras y productos prefabricados.

Real Decreto 1328/1995, de 28 de julio, por el que se modifica, en aplicación de la Directiva 93/68/CEE, las disposiciones para la libre circulación de productos de construcción, aprobadas por el Real Decreto 1630/1992, de 29 de diciembre.

Real Decreto 256/2016, de 10 de junio, por el que se aprueba la Instrucción para la recepción de cementos (RC-16).

UNE-EN 197-1:2000 Cemento. Parte 1: Composición, especificaciones y criterios de conformidad de los cementos comunes.

UNE-EN 14647:2006 Cemento de aluminato de calcio. Composición, especificaciones y criterios de conformidad.

UNE 80305:2001 Cementos blancos.

UNE 80303-2:2001 Cementos con características adicionales. Parte 2: Cementos resistentes al agua de mar.

5.- CONDICIONS DE CONTROL DE RECEPCIÓ

**DOCUMENTS**

TIPUS: Projecte
NOM: PROJECT POMO pista Lluís Sahún
UNITAT: Servei d'Espai Públic i Mobilitat
ORIGEN: Administració
CODI SEGUR DE VERIFICACIÓ: d35cc25c-2a92-4f35-8730-a072042f03cb
IDENTIFICADOR: ES_L01082009_2026_000000000000000000000003025541
ESTAT D'ELABORACIÓ: Definitiu
NIVELL D'ACCÉS:

REFERÈNCIES

EXPEDIENTS: X116/2025/000012, N801/2025/000237
SIGNATURES
MARTA MITJANS CADENAS : 27/05/2025 13:42
FERRAN BALLESTEROS SAGARRA : 27/05/2025 14:34
Ajuntament de Sant Boi de Llobregat: 26/05/2026 14:30
Secretaria General: 26/05/2026 14:30

POMO de construcció de pista esportiva a la Plaça Lluís Sahún

CONDICIONS DE MARCATGE I CONTROL DE LA DOCUMENTACIÓ EN CEMENTS COMUNS (CEM) I CEMENTS DE CALÇ (CAC):

El subministrador ha de posar a disposició de la DF en el cas que aquesta ho sol·liciti, la documentació següent, que acredita el marcatge CE, segons el sistema d'avaluació de conformitat aplicable, d'acord amb el que disposa l'apartat 7.2.1 del CTE:

- Productes per a preparació de formigó, morter, beurades i altres mescles per a construcció i per a la fabricació de productes de construcció,
- Productes per a elaboració de formigó, morter, pasta i altres mescles per a construcció i per a la fabricació de productes de construcció:
- Sistema 1+: Declaració de Prestacions

El símbol normalitzat del marcatge CE ha d'anar acompanyat de la següent informació com a mínim:

- el número identificador del organisme certificador que ha intervingut en el control de producció
- nom o marca distintiva d'identificació i adreça enregistrada del fabricant
- número del certificat CE de conformitat
- les dues últimes xifres de l'any en que el fabricant va posar el marcatge CE
- indicacions que permetin identificar el producte així com les seves característiques i prestacions declarades atenent a les seves especificacions tècniques
- referència a la norma harmonitzada corresponent
- designació normalitzada del ciment indicant el tipus, subtipus (segons els components principals) i classe resistent
- en el seu cas, informació addicional referent al contingut de clorurs, al límit superior de pèrdua per calcinació de cendra volant i/o additiu emprat

Sobre el mateix embalatge, el marcatge CE es pot simplificar, i inclourà com a mínim:

- el símbol normalitzat del marcatge CE
- en el seu cas, el número del certificat CE de conformitat
- nom o marca distintiva d'identificació i adreça enregistrada del fabricant
- els dos últims dígits de l'any en que el fabricant va posar el marcatge
- referència al número de la norma harmonitzada corresponent

En aquest cas, la informació completa del marcatge o etiquetat CE haurà d'apareixer també a l'albarà o documentació que acompanya al lliurament.

A l'albarà hi han de figurar les dades següents:

- número de referència de la comanda
- nom i adreça del comprador i punt de destí del ciment
- identificació del fabricant i de l'empresa de subministrament
- designació normalitzada del ciment subministrat conforme a la instrucció RC-16
- quantitat que es subministra
- en el seu cas, referència a los dades de l'etiquetat corresponent al marcatge CE
- data de subministrament
- identificació del vehicle que el transporta

CONDICIONS DE MARCATGE I CONTROL DE LA DOCUMENTACIÓ EN CEMENTS BLANCS (BL) I CEMENTS RESISTENTS A L'AIGUA DE MAR (MR):

A l'albarà hi han de figurar les dades següents:

- número de referència de la comanda
- nom i adreça del comprador i punt de destí dels ciments
- identificació del fabricant i de l'adreça de subministrament
- designació normalitzada del ciment subministrat segons el Reial Decret 256/2016, de 10 de juny
- contrasenya del Certificat de Conformitat amb els Requisits Reglamentaris
- quantitat que es subministra
- identificació del vehicle que transporta el ciment
- en el seu cas, l'etiquetatge corresponent al marcatge CE
- En el cas de ciments envasats, aquests han de mostrar als seus envasos la següent informació:
- nom o marca identificativa i adreça completa del fabricant i de la fàbrica
- designació normalitzada del ciment subministrat conforme la present instrucció
- contrasenya del Certificat de Conformitat amb els Requisits Reglamentaris
- dates de fabricació i d'envasat (indicant setmana i any)
- condicions específiques aplicables a la manipulació i utilització del producte

El fabricant ha de facilitar, si li demanen, les dades següents:

- Inici i final d'adornament
- Si s'han incorporat additius, informació detallada de tots ells i dels seus efectes

OPERACIONS DE CONTROL:

La recepció del ciment haurà d'incloure al menys, dues fases obligatòries:

- Una primera fase de comprovació de la documentació
- Una segona fase d'inspecció visual del subministrament

Es pot donar una tercera fase, si el responsable de recepció ho considera oportú, de comprovació del tipus i classe de ciment i de les característiques físiques químiques i mecàniques mitjançant la realització d'assajos d'identificació i, si es el cas, d'assajos complementaris.

Per a la primera fase, al iniciar el subministrament el Responsable de recepció ha de comprovar que la documentació es la requerida.

Aquesta documentació estarà compresa per:

- Albarà o full de subministrament.
- Etiquetatge
- Documents de conformitat, com pot ser el marcatge CE o bé la Certificació de Conformitat del Reial Decret 1313/1988
- Pel cas dels ciments no subjectes al marcatge CE, el certificat de garantia del fabricant signat.
- Si els ciments disposen de distintius de qualitat, caldrà també la documentació precisa de reconeixements del distintiu.

En la segona fase, un cop superada la fase de control documental, cal sotmetre el ciment a una inspecció visual per comprovar que no ha patit alteracions o barreges indesitjades.

La tercera fase s'activarà quan es pugui preveure possibles defectes o en el cas que el Responsable així ho estableixi per haver donat resultats no conformes en les fases anteriors o per haver detectat defectes en l'ús de ciments d'anteriors remeses.

En aquest supòsit es duran terme, abans de començar l'obra i cada 200 t de ciment de la mateixa designació i procedència durant l'execució, assajos d'acord amb l'establir en els Annexes 5 i 6 de la RC-16.

CRITERIS DE PRESA DE MOSTRES:

Les mostres es prendran segons l'indicat en la RC-16. Per a cada lot de control sotmès a assaig s'extrauran tres mostres, una per tal de realitzar els assajos de comprovació de la composició, l'altra per als assajos físics, mecànics i químics i l'altra per a ser conservada

**DOCUMENTS**

TIPUS: Projecte
NOM: PROJECT POMO pista Lluís Sahún
UNITAT: Servei d'Espai Públic i Mobilitat
ORIGEN: Administració
CODI SEGUR DE VERIFICACIÓ: d35cc25c-2a92-4f35-8730-a072042f03cb
IDENTIFICADOR: ES_L01082009_2026_000000000000000000000003025541
ESTAT D'ELABORACIÓ: Definitiu
NIVELL D'ACCÉS:

REFERÈNCIES

EXPEDIENTS: X116/2025/000012, N801/2025/000237
SIGNATURES
MARTA MITJANS CADENAS : 27/05/2025 13:42
FERRAN BALLESTEROS SAGARRA : 27/05/2025 14:34
Ajuntament de Sant Boi de Llobregat: 26/05/2026 14:30
Secretaria General: 26/05/2026 14:30

POMO de construcció de pista esportiva a la Plaça Lluís Sahún

preventivament.

INTERPRETACIÓ DE RESULTATS I ACTUACIONS EN CAS D'INCOMPLIMENT:

A efectes de la fase primera, no s'aprovarà l'ús de ciments els quals el etiquetatge i la documentació no es correspongui amb el ciment sol·licitat, quan la documentació no estigui completa i quan no es reunixin tots els requisits establerts.

A efectes de la segona fase, no s'aprovarà l'ús de ciments que presentin símptomes de meteorització rellevant, que contingui cossos estranys i que no resulti homogènia en el seu aspecte o color.

A efectes de la tercera fase, no s'aprovarà l'ús de ciments que no compleixin els criteris establerts en l'apartat A5.5 de la RC-16.

Quan no es compleixi alguna de les prescripcions del ciment assajat, es repetiran els assaigs per duplicat, sobre dues mostres obtingudes de l'aplec existent a obra. S'acceptarà el lot únicament si els resultats obtinguts en les dues mostres són satisfactoris.

B0 - MATERIALS BÀSICS**B06 - FORMIGONS****B069- - FORMIGÓ D'ÚS NO ESTRUCTURAL****1.- DEFINICIÓ I CONDICIONS DELS ELEMENTS**

Formigons que no aporten responsabilitat estructural a la construcció, però col·laboren a millorar la durabilitat del formigó estructural (formigons de neteja) o aporten el volum necessari d'un material resistent per a conformar la geometria requerida per un fi concret.

S'han considerat els materials següents:

- Formigons de neteja, destinats a evitar la contaminació de les armadures i la dessecació del formigó estructural al procés d'abocat
- Formigó no estructural destinat a conformar volums de material resistent

CARACTERÍSTIQUES GENERALS:

Els ciments que es poden utilitzar en formigó no estructural són:

- Prefabricats no estructurals: Ciments comuns excepte CEM I/A-Q, CEM I/B-Q, CEM I/A-W, CEM I/B-W, CEM I/A-T, CEM I/B-T, CEM I/C

- Formigons de neteja i repleus de rases: Ciments comuns

- Altres formigons executats a l'obra: Ciment per a usos especials ESP VI-1 i ciments comuns excepte CEM I/A-Q, CEM I/B-Q, CEM I/A-W, CEM I/B-W, CEM I/A-T, CEM I/B-T, CEM I/C

Els àrids a utilitzar poden ser sorres i graves rodades o procedents de matxuqueig, o escòries siderúrgiques adequades. S'ha de poder utilitzar fins a un 100% d'àrid gros reciclat, sempre que compleixi amb les especificacions de l'article 30.8 del CODI ESTRUCTURAL amb respecte a les condicions físico-mecàniques i als requisits químics.

S'hauran d'utilitzar additius reductors d'aigua, ja que els formigons d'ús no estructural contenen poc ciment.

Els components del formigó, la seva dosificació, el procés de fabricació i el transport han d'estar d'acord amb les prescripcions del CODI ESTRUCTURAL.

El control dels components s'ha de realitzar d'acord als àmbits 0101, 0521, 0531, 0701 i 1011.

Els formigons de neteja han de tenir una dosificació mínima de 150 kg/m³ de ciment.

La mida màxima del granulat es recomanable sigui inferior a 30 mm.

Es tipificaran de la manera següent: HL-150/C/TM, on C = consistència i TM = mida màxima del granulat.

Els formigons no estructurals han de tenir una resistència característica mínima de 15 N/mm², i es recomanable que la mida màxima del granulat sigui inferior a 40 mm.

Es tipificaran HNE-15/C/TM, on C = consistència i TM = mida màxima del granulat.

S'ha d'utilitzar preferentment, formigó de resistència 15 N/mm², tret que la DF indiqui el contrari.

En cap cas la proporció en pes de l'additiu no ha de superar el 5% del pes del ciment utilitzat.

Si s'utilitzen cendres volants no han de superar el 35% del pes del ciment.

Classe resistent del ciment: >= 32,5

Contingut de ciment: >= 150 kg/m³

Assentament en el con d'Abrams (UNE EN 12350-2):

Consistència seca: 0 - 2 cm

Consistència plàstica: 3-4 cm

Consistència tova: 5-9 cm

Toleràncies:

- Assentament en el con d'Abrams:

Consistència seca: ± 1 cm

Consistència plàstica o tova: ± 1 cm

Toleràncies respecte de la dosificació:

- Contingut de ciment, en pes: ± 3%

- Contingut de granulats, en pes: ± 3%

- Contingut d'aigua: ± 3%

- Contingut d'additius: ± 5%

- Contingut d'addicions: ± 3%

2.- CONDICIONS DE SUBMINISTRAMENT I EMMA GATZEMATGE

Subministrament: En camions formigonera.

El formigó ha d'arribar a l'obra sense alteracions en les seves característiques, formant una barreja homogènia i sense haver iniciat l'adormiment.

Queda expressament prohibit l'addició al formigó de qualsevol quantitat d'aigua o altres substàncies que puguin alterar la composició original.

Emmagatzematge: No es pot emmagatzemar.

3.- UNITAT I CRITERI D'AMIDAMENT

Unitat d'amidament: la indicada a la descripció de l'element

Criteri d'amidament: quantitat necessària subministrada a l'obra

4.- NORMATIVA DE COMPLIMENT OBLIGATORI

Real Decreto 470/2021, de 29 de junio, por el que se aprueba el Código Estructural.

B0 - MATERIALS BÀSICS**B06 - FORMIGONS****B06A- - FORMIGÓ D'ÚS NO ESTRUCTURAL AMB GRANULAT RECICLAT****1.- DEFINICIÓ I CONDICIONS DELS ELEMENTS**

Formigons que no aporten responsabilitat estructural a la construcció, però col·laboren a millorar la durabilitat del formigó estructural (formigons de neteja) o aporten el volum necessari d'un material resistent per a conformar la geometria requerida per un fi concret.

**DOCUMENTS**

TIPUS: Projecte
NOM: PROJECT POMO pista Lluís Sahún
UNITAT: Servei d'Espai Públic i Mobilitat
ORIGEN: Administració
CODI SEGUR DE VERIFICACIÓ: d35cc25c-2a92-4f35-8730-a072042f03cb
IDENTIFICADOR: ES_L01082009_2026_000000000000000000000003025541
ESTAT D'ELABORACIÓ: Definitiu
NIVELL D'ACCÉS:

REFERÈNCIES

EXPEDIENTS: X116/2025/000012, N801/2025/000237
SIGNATURES
MARTA MITJANS CADENAS : 27/05/2025 13:42
FERRAN BALLESTEROS SAGARRA : 27/05/2025 14:34
Ajuntament de Sant Boi de Llobregat: 26/05/2026 14:30
Secretaria General: 26/05/2026 14:30

POMO de construcció de pista esportiva a la Plaça Lluís Sahún

S'han considerat els materials següents:

- Formigons de neteja, destinats a evitar la contaminació de les armadures i la dessecació del formigó estructural al procés d'abocat
- Formigó no estructural destinat a conformar volums de material resistent

CARACTERÍSTIQUES GENERALS:

Els ciments que es poden utilitzar en formigó no estructural són:

- Prefabricats no estructurals: Ciments comuns excepte CEM I/A-Q, CEM I/B-Q, CEM I/A-W, CEM I/B-W, CEM I/A-T, CEM I/B-T, CEM III/C
- Formigons de neteja i replens de rases: Ciments comuns
- Altres formigons executats a l'obra: Ciment per a usos especials ESP VI-1 i ciments comuns excepte CEM I/A-Q, CEM I/B-Q, CEM I/A-W, CEM I/B-W, CEM I/A-T, CEM I/B-T, CEM III/C

Els àrids a utilitzar poden ser sorres i graves rodades o procedents de matxuqueig, o escòries siderúrgiques adequades. S'ha de poder utilitzar fins a un 100% d'àrid gros reciclat, sempre que compleixi amb les especificacions de l'article 30.8 del CODI ESTRUCTURAL amb respecte a les condicions físico-mecàniques i als requisits químics.

S'hauran d'utilitzar additius reductors d'aigua, ja que els formigons d'ús no estructural contenen poc ciment.

Els components del formigó, la seva dosificació, el procés de fabricació i el transport han d'estar d'acord amb les prescripcions del CODI ESTRUCTURAL.

El control dels components s'ha de realitzar d'acord als àmbits 0101, 0521, 0531, 0701 i 1011.

Els formigons de neteja han de tenir una dosificació mínima de 150 kg/m³ de ciment.

La mida màxima del granulat es recomanable sigui inferior a 30 mm.

Es tipificaran de la manera següent: HL-150/C/TM, on C = consistència i TM= mida màxima del granulat.

Els formigons no estructurals han de tenir una resistència característica mínima de 15 N/mm², i es recomanable que la mida màxima del granulat sigui inferior a 40 mm.

Es tipificaran HNE-15/C/TM, on C= consistència i TM = mida màxima del granulat.

S'ha d'utilitzar preferentment, formigó de resistència 15 N/mm², tret que la DF indiqui el contrari.

En cap cas la proporció en pes de l'additiu no ha de superar el 5% del pes del ciment utilitzat.

Si s'utilitzen cendres volants no han de superar el 35% del pes del ciment.

Classe resistent del ciment: >= 32,5

Contingut de ciment: >= 150 kg/m³

Assentament en el con d'Abrams (UNE EN 12350-2):

Consistència seca: 0 - 2 cm

Consistència plàstica: 3-4 cm

Consistència tova: 5-9 cm

Toleràncies:

- Assentament en el con d'Abrams:

Consistència seca: ± 1 cm

Consistència plàstica o tova: ± 1 cm

Toleràncies respecte de la dosificació:

- Contingut de ciment, en pes: ± 3%

- Contingut de granulats, en pes: ± 3%

- Contingut d'aigua: ± 3%

- Contingut d'additius: ± 5%

- Contingut d'addicions: ± 3%

2.- CONDICIONS DE SUBMINISTRAMENT I EMMAGATZEMATGE

Subministrament: En camions formigonera.

El formigó ha d'arribar a l'obra sense alteracions en les seves característiques, formant una barreja homogènia i sense haver iniciat l'adormiment.

Queda expressament prohibit l'addició al formigó de qualsevol quantitat d'aigua o altres substàncies que puguin alterar la composició original.

Emmagatzematge: No es pot emmagatzemar.

3.- UNITAT I CRITERI D'AMIDAMENT

Unitat d'amidament: la indicada a la descripció de l'element

Criteri d'amidament: quantitat necessària subministrada a l'obra

4.- NORMATIVA DE COMPLIMENT OBLIGATORI

Real Decreto 470/2021, de 29 de junio, por el que se aprueba el Código Estructural.

B0 - MATERIALS BÀSICS

B06 - FORMIGONS

B06F - FORMIGONS ESTRUCTURALS (CE)

B06F1 - FORMIGÓ ESTRUCTURAL EN MASSA AMB CIMENT GRIS I GRANULAT NATURAL (CE)

Plec de condicions

1.- DEFINICIÓ I CONDICIONS DELS ELEMENTS

Formigó amb o sense addicions (cendres volants o fum de sílice), elaborat en una central formigonera legalment autoritzada d'acord amb el títol 4t. de la llei 21/1992 de 16 de juliol d'indústria i el Real Decret 697/1995 de 28 d'abril.

CARACTERÍSTIQUES DELS FORMIGONS D'ÚS ESTRUCTURAL:

Els components del formigó, la seva dosificació, el procés de fabricació i el transport han d'estar d'acord amb les prescripcions del CODI ESTRUCTURAL.

La designació del formigó fabricat en central es pot fer per propietats o per dosificació i s'expressarà, com a mínim, la següent informació:

- Consistència

- Grandària màxima del granulat

- Tipus d'ambient al que s'exposarà el formigó

- Resistència característica a compressió per als formigons designats per propietats

- Contingut de ciment expressat en kg/m³, per als formigons designats per dosificació

- La indicació de l'ús estructural que ha de tenir el formigó: en massa, armat o pretesat

La designació per propietats s'ha de fer d'acord amb el format: T-R/C/TMA

- T: Indicatiu que serà HM per al formigó en massa, HA pel formigó armat, i HP per al formigó pretesat

- R: Resistència característica a compressió, en N/mm² (20-25-30-35-40-45-50-55-60-70-80-90-100)

**DOCUMENTS**

TIPUS: Projecte
NOM: PROJECT POMO pista Lluís Sahún
UNITAT: Servei d'Espai Públic i Mobilitat
ORIGEN: Administració
CODI SEGUR DE VERIFICACIÓ: d35cc25c-2a92-4f35-8730-a072042f03cb
IDENTIFICADOR: ES_L01082009_2026_000000000000000000000003025541
ESTAT D'ELABORACIÓ: Definitiu
NIVELL D'ACCÉS:

REFERÈNCIES

EXPEDIENTS: X116/2025/000012, N801/2025/000237
SIGNATURES
MARTA MITJANS CADENAS : 27/05/2025 13:42
FERRAN BALLESTEROS SAGARRA : 27/05/2025 14:34
Ajuntament de Sant Boi de Llobregat: 26/05/2026 14:30
Secretaria General: 26/05/2026 14:30

POMO de construcció de pista esportiva a la Plaça Lluís Sahún

- C: Lletxa indicativa del tipus de consistència: L Líquida, F fluida, B tova, P plàstica i S seca
- TM: Grandària màxima del granulat en mm.
- A: Designació de l'ambient al que s'exposarà el formigó

En els formigons designats per propietats, el subministrador ha d'establir la composició de la mescla del formigó, garantint al peticionari les característiques especificades de grandària màxima del granulat, consistència i resistència característica, així com les limitacions derivades del tipus d'ambient especificat (contingut de ciment i relació aigua/ciment).

En els formigons designats per dosificació, el peticionari es responsable de la congruència de les característiques especificades de grandària màxima del granulat, consistència i contingut en ciment per metre cúbic de formigó, i el subministrador les haurà de garantir, indicant també, la relació aigua/ciment que ha emprat.

En els formigons amb característiques especials o d'altres de les especificades a la designació, les garanties i les dades que el subministrador hagi d'aportar, s'han d'especificar abans de l'inici del subministrament.

El formigó ha de complir amb les exigències de qualitat que estableix l'article 43.2 del CODI ESTRUCTURAL.

Si el formigó està destinat a una obra amb armadures pretensades, podrà contindre cendres volants sense que aquestes excedeixin el 20% del pes del ciment, i si es tracta de fum de silici no podrà excedir el 10%

Si el formigó està destinat a obres de formigó en massa o armat, la DF pot autoritzar l'ús de cendres volants o fum de silici per la seva confecció. En estructures d'edificació, si s'utilitzen cendres volants no han de superar el 35% del pes del ciment. Si s'utilitza fum de silici no ha de superar el 10% del pes del ciment. La quantitat mínima de ciment s'especifica a l'article 43.2.1 del CODI ESTRUCTURAL.

La central que subministri formigó amb cendres volants realitzarà un control sobre la producció segons l'art. 32 del CODI ESTRUCTURAL i ha de posar els resultats de l'anàlisi a l'abast de la DF, o disposar d'un distintiu de qualitat oficialment reconegut

Les cendres volants han de complir en qualsevol cas les especificacions de la norma UNE_EN 450.

Els additius hauran de ser del tipus que estableix l'article 31.2 del CODI ESTRUCTURAL i complir l'UNE EN 934-2

En cap cas la proporció en pes de l'additiu no ha de superar el 5% del pes del ciment utilitzat.

Classificació dels formigons per la seva resistència a compressió:

- Si $f_{ck} \leq 50$ N/mm², resistència standard

- Si $f_{ck} > 50$ N/mm², alta resistència

Valor mínim de la resistència:

- Formigons en massa ≥ 20 N/mm²

- Formigons armats o pretensats ≥ 25 N/mm²

Tipus de ciment:

- Formigó en massa: Ciments comuns excepte els tipus CEM I/A-Q, CEM I/B-Q, CEM I/A-W, CEM I/B-W, CEM I/A-T, CEM I/B-T i CEM III/C (UNE-EN 197-1), Ciments per a usos especials ESP VI-1 (UNE 80307)

- Formigó armat: Ciments comuns excepte els tipus CEM I/A-Q, CEM I/B-Q, CEM I/A-W, CEM I/B-W, CEM I/A-T, CEM I/B-T, CEM III/C i CEM V/B (UNE-EN 197-1)

- Formigó pretensat: Ciments comuns tipus CEM I, CEM I/A-D, CEM I/A-V, CEM I/A-P i CEM I/A-M(V,P) (UNE-EN 197-1)

- Es considera inclòs dins dels ciments comuns els ciments blancs (UNE 80305)

- Es consideren inclosos els ciments de característiques addicionals com els resistents als sulfats i/o a l'aigua de mar (UNE 80303-1 i UNE 80303-2), i els de baix calor d'hidratació (UNE-EN 14216)

Classe del ciment: 32,5 N

Densitats dels formigons:

- Formigons en massa (HM):

- 2.250 kg/m³ si $f_{ck} \leq 40$ N/mm²

- 2.300 kg/m³ si $f_{ck} > 40$ N/mm²

Formigons armats i pretensats (HA-HP): 2400 kg/m³

El contingut mínim de ciment ha d'estar d'acord amb les prescripcions del CODI ESTRUCTURAL, en funció de la classe d'exposició (taula 43.2.1.a). La quantitat mínima de ciment considerant el tipus d'exposició més favorable ha de ser:

- Obres de formigó en massa: ≥ 200 kg/m³

- Obres de formigó armat: ≥ 250 kg/m³

- Obres de formigó pretensat: ≥ 275 kg/m³

- A totes les obres: ≤ 500 kg/m³

La relació aigua/ciment ha d'estar d'acord amb les prescripcions del CODI ESTRUCTURAL, en funció de la classe d'exposició (taula 43.2.1.a).

La relació aigua/ciment considerant el tipus d'exposició més favorable ha de ser:

- Formigó en massa: $\leq 0,65$

- Formigó armat: $\leq 0,65$

- Formigó pretensat: $\leq 0,60$

Assentament en el con d'Abrams (UNE EN 12350-2):

- Consistència seca: 0 - 20 mm

- Consistència plàstica: 30 - 40 mm

- Consistència tova: 50 - 90 mm

- Consistència fluida: 100-150 mm

- Consistència líquida: 160-200 mm

La consistència (L) líquida només es podrà aconseguir mitjançant additiu superfluidificant

l'ò clor total aportat per components d'un formigó no pot superar:

- Pretensat: $\leq 0,2\%$ pes de ciment

- Armat: $\leq 0,4\%$ pes de ciment

- En massa amb armadura de fissuració: $\leq 0,4\%$ pes de ciment

Quantitat total de fins (sedàs 0,063) al formigó, corresponents als granulats i al ciment:

- Si l'aigua és standard: < 200 kg/m³

- Si l'aigua és reciclada: < 210 kg/m³

- Toleràncies:

- Assentament en el con d'Abrams:

- Consistència seca: ± 1 cm

- Consistència plàstica: ± 1 cm

- Consistència tova: ± 1 cm

- Consistència fluida: ± 1 cm

- Consistència líquida: ± 1 cm

FORMIGONS PER A PILOTS FORMIGONATS "IN SITU"

Tamany màxim del granulat. El més petit dels següents valors:

**DOCUMENTS**

TIPUS: Projecte
 NOM: PROJECT POMO pista Lluís Sahún
 UNITAT: Servei d'Espai Públic i Mobilitat
 ORIGEN: Administració
 CODI SEGUR DE VERIFICACIÓ: d35cc25c-2a92-4f35-8730-a072042f03cb
 IDENTIFICADOR: ES_L01082009_2026_00000000000000000000000003025541
 ESTAT D'ELABORACIÓ: Definitiu
 NIVELL D'ACCÉS:

REFERÈNCIES

EXPEDIENTS: X116/2025/000012, N801/2025/000237
 SIGNATURES
 MARTA MITJANS CADENAS : 27/05/2025 13:42
 FERRAN BALLESTEROS SAGARRA : 27/05/2025 14:34
 Ajuntament de Sant Boi de Llobregat: 26/05/2026 14:30
 Secretaria General: 26/05/2026 14:30

POMO de construcció de pista esportiva a la Plaça Lluís Sahún

- <= 32 mm
- <= 1/4 separació entre barres d'acer longitudinals
- Dosificacions de pastat:
- Contingut de ciment:
 - Formigons abocats en sec: >= 325 kg/m³
 - Formigons submergits: >= 375 kg/m³
- Relació aigua-ciment (A/C): < 0,6
- Contingut de fins d <0,125 (ciment inclòs):
 - Granulat gruixut d > 8 mm: >= 400 kg/m³
 - Granulat gruixut d <= 8 mm: >= 450 kg/m³

Consistència del formigó:

Assentament con d'Abrams (mm)	Condicions d'ús
130 <= H <= 180	- Formigó abocat en sec
H >= 160	- Formigó bombejat, submergit o abocat sota aigua amb tub tremie
H >= 180	- Formigó submergit, abocat sota fluid estabilitzador amb tub tremie

El formigó ha de tenir la docilitat i fluïdesa adequada, i aquests valors s'han de mantenir durant tot el procés de formigonat, per tal d'evitar embussos als tubs de formigonar.

FORMIGONS PER A PANTALLES FORMIGONADES "IN SITU"

Contingut mínim de ciment en funció de la grandària màxima del granulat:

Grandària màxima del granulat (mm)	Contingut mínim de ciment (kg)
32	350
25	370
20	385
16	400

Grandària màxima del granulat. El més petit dels següents valors:

- <= 32 mm
- <= 1/4 separació entre barres d'acer longitudinals
- Dosificacions de pastat:
- Contingut de ciment en pantalles contínues de formigó armat:
 - Formigons abocats en sec: >= 325 kg/m³
 - Formigons submergits: >= 375 kg/m³
- Relació aigua-ciment: 0,45 < A/C < 0,6
- Contingut de fins d <=0,125 mm (ciment inclòs):
 - Granulat gruixut D <= 16 mm: <= 450 kg/m³
 - Granulat gruixut D > 16 mm: = 400 kg/m³
- Assentament al con d'Abrams: 160 < A < 220 mm

El formigó ha de tenir la docilitat i fluïdesa adequada, i aquests valors s'han de mantenir durant tot el procés de formigonat, per tal d'evitar embussos als tubs de formigonar.

FORMIGÓ PER A PAVIMENTS

La fabricació del formigó no es podrà iniciar fins que la DF no hagi aprovat la fórmula de treball i el corresponent tram de prova (apartat d'execució). Aquesta fórmula inclourà:

- La identificació de cada fracció d'àrid i la seva proporció ponderal en sec
- La granulometria de la mescla d'àrids per als tamisos 40 mm; 25 mm; 20 mm; 12,5 mm; 8 mm; 4 mm; 2 mm; 1 mm; 0,500 mm; 0,250 mm; 0,125 mm; i 0,063 mm UNE EN 933-2.
- La dosificació de ciment, aigua i, si és el cas de cada additiu, referides a amassada
- La resistència característica a flexotracció a 7 i a 28 dies.
- La consistència del formigó fresc, i el contingut d'aire ocluit.

El pes total de partícules que passen pel tamis 0,125 mm UNE EN 933-2 no serà major de 450 kg/m³, inclòs el ciment.

Contingut de ciment: >= 300 kg/m³

Relació aigua/ciment: <= 0,46

Assentament en el con d'Abrams (UNE 83313): 2 - 6 cm

Proporció d'aire ocluit (UNE 83315): <= 6%

En zones sotmeses a nevades o gelades serà obligatòria la utilització d'un inclusor d'aire, i en aquest cas, la proporció d'aire ocluit en el formigó fresc no serà inferior al 4,5 % en volum.

Toleràncies:

Assentament en el con d'Abrams: ± 1 cm

2.- CONDICIONS DE SUBMINISTRAMENT I EMMAGATZEMATGE

Subministrament: En camions formigonera.

Queda expressament prohibit l'addició al formigó de qualsevol quantitat d'aigua o altres substàncies que puguin alterar la composició original.

Emmagatzematge: No es pot emmagatzemar.

3.- UNITAT I CRITERI D'AMIDAMENT

Unitat d'amidament: la indicada a la descripció de l'element

**DOCUMENTS**

TIPUS: Projecte
NOM: PROJECT POMO pista Lluís Sahún
UNITAT: Servei d'Espai Públic i Mobilitat
ORIGEN: Administració
CODI SEGUR DE VERIFICACIÓ: d35cc25c-2a92-4f35-8730-a072042f03cb
IDENTIFICADOR: ES_L01082009_2026_000000000000000000000003025541
ESTAT D'ELABORACIÓ: Definitiu
NIVELL D'ACCÉS:

REFERÈNCIES

EXPEDIENTS: X116/2025/000012, N801/2025/000237
SIGNATURES
MARTA MITJANS CADENAS : 27/05/2025 13:42
FERRAN BALLESTEROS SAGARRA : 27/05/2025 14:34
Ajuntament de Sant Boi de Llobregat: 26/05/2026 14:30
Secretaria General: 26/05/2026 14:30

POMO de construcció de pista esportiva a la Plaça Lluís Sahún

Criteri d'amidament: quantitat necessària subministrada a l'obra

4.- NORMATIVA DE COMPLIMENT OBLIGATORI

Real Decreto 470/2021, de 29 de junio, por el que se aprueba el Código Estructural.

B0 - MATERIALS BÀSICS

B07 - MORTERS DE COMPRA

B07L- - MORTER PER A RAM DE PALETA

1.- DEFINICIÓ I CONDICIONS DELS ELEMENTS

Barreja d'un o més conglomerants minerals amb granulats triats i additius especials.

- Morter de ram de paleta

CARACTERÍSTIQUES GENERALS:

No ha de tenir grumolls ni principis d'aglomeració.

MORTER DE RAM DE PALETA:

Mescla formada per un o varis conglomerants inorgànics, granulats, aigua i addicions o additius (en el seu cas), per a fàbriques d'obra ceràmica (façanes, murs, pilars, envans) com a material d'unió i rejuntat.

S'han considerat els tipus següents:

- Morter d'us corrent (G): sense característiques especials

- Morter per a junts i capes fines (T): Morter dissenyat amb una mida màxima del granulat menor o igual al valor que figura especificat

- Morter de ram de paleta lleuger (L): Morter dissenyat que la seva densitat (endurit i sec), es inferior o igual al valor que figura especificat

La classe del morter es defineix per la lletra M seguida del valor de la resistència a compressió mínima declarada pel fabricant en N/mm².

En els morters prescrits, el fabricant declararà la proporció de tots els components de la mescla, en volum o en pes.

Les característiques següents han de complir amb els valors declarats pel fabricant, assajades segons la norma corresponent:

- Característiques dels morters frescos:

- Temps d'us (EN 1015-9)

- Contingut en ions clorur (EN-EN 1015-17): <= 0,1%

- Contingut en aire (EN 1015-7) o (EN 1015-6) si s'han utilitzat granulats porosos

- Característiques dels morters endurits:

- Resistència a compressió (EN 1015-11)

- Resistència d'unió (adhesió) (EN 1052-3)

- Absorció d'aigua (EN 1015-18)

- Permeabilitat al vapor d'aigua (EN 1745)

- Densitat (morter endurit i sec) (EN 1015-10)

- Conductivitat tèrmica (EN 1745)

- Durabilitat (resistència als cicles de gel/desgel) (comprovat segons les disposicions que li siguin aplicables)

- Característiques addicionals per als morters lleugers:

- Densitat (UNE-EN 1015-10): <= 1300 kg/m³

- Característiques addicionals per als morters per a junts i capes fines:

- Mida màxima del granulat (EN 1015-1): <= 2 mm

- Temps obert o temps de correcció (EN 1015-9)

- Reacció davant del foc:

- Material amb contingut de matèria orgànica <= 1,0%: Classe A1

- Material amb contingut de matèria orgànica > 1,0%: Classe segons UNE-EN 13501-1

2.- CONDICIONS DE SUBMINISTRAMENT I EMMA GATZEMATGE

Subministrament: en envasos tancats hermèticament.

Emmagatzematge: En el seu envàs d'origen i en llocs secs, sense contacte directe amb el terra i protegit de la intempèrie, de manera que no se n'alterin les condicions inicials.

3.- UNITAT I CRITERI D'AMIDAMENT

Unitat d'amidament: la indicada a la descripció de l'element

Criteri d'amidament: quantitat necessària subministrada a l'obra

4.- NORMATIVA DE COMPLIMENT OBLIGATORI

MORTER DE RAM DE PALETA:

UNE-EN 998-2:2004 Especificaciones de los morteros para albañilería. Parte 2: Morteros para albañilería.

5.- CONDICIONS DE CONTROL DE RECEPCIÓ

CONDICIONS DE MARCATGE I CONTROL DE LA DOCUMENTACIÓ EN MORTER DE RAM DE PALETA:

El subministrador ha de posar a disposició de la DF en el cas que aquesta ho sol·liciti, la documentació següent, que acredita el marcatge CE, segons el sistema d'avaluació de conformitat aplicable, d'acord amb el que disposa l'apartat 7.2.1 del CTE:

- Productes per a murs, pilars i particions (morters dissenyats*). * Morter amb una composició i sistema de fabricació escollits pel fabricant per tal d'obtenir les propietats especificades (concepte de prestació):

- Sistema 2+: Declaració de Prestacions

- Productes per a murs, pilars i particions (morters prescrits*). * Morter que es fabrica en unes proporcions predeterminades i que les seves propietats depenen de les proporcions dels components que s'han declarat (concepte de recepta):

- Sistema 4: Declaració de Prestacions

A l'embalatge o a l'albarà de lliurament han de constar-hi les dades següents:

- Referència a la norma UNE-EN 998-2

- Nom del fabricant

- Codi o data de fabricació

- Tipus de morter

- Temps d'us

- Contingut en clorurs

- Contingut en aire

- Proporció dels components (morters prescrits)

- Resistència a compressió o classe de resistència a compressió

- Resistència d'unió (adhesió)

- Absorció d'aigua

**DOCUMENTS**

TIPUS: Projecte
NOM: PROJECT POMO pista Lluís Sahún
UNITAT: Servei d'Espai Públic i Mobilitat
ORIGEN: Administració
CODI SEGUR DE VERIFICACIÓ: d35cc25c-2a92-4f35-8730-a072042f03cb
IDENTIFICADOR: ES_L01082009_2026_000000000000000000000003025541
ESTAT D'ELABORACIÓ: Definitiu
NIVELL D'ACCÉS:

REFERÈNCIES

EXPEDIENTS: X116/2025/000012, N801/2025/000237
SIGNATURES
MARTA MITJANS CADENAS : 27/05/2025 13:42
FERRAN BALLESTEROS SAGARRA : 27/05/2025 14:34
Ajuntament de Sant Boi de Llobregat: 26/05/2026 14:30
Secretaria General: 26/05/2026 14:30

POMO de construcció de pista esportiva a la Plaça Lluís Sahún

- Permeabilitat al vapor d'aigua
- Densitat
- Conductivitat tèrmica
- Durabilitat
- Mida màxima del granulat
- Temps obert o temps de correcció
- Reacció davant el foc
- Marcatge CE de conformitat amb el que disposa el Reial Decret 1328/1995, de 28 de juliol

OPERACIONS DE CONTROL EN MORTERS DE RAM DE PALETA:

Inspecció visual de les condicions de subministrament i recepció del certificat de qualitat del fabricant, segons les exigències del plec de condicions.

Abans de l'inici de l'obra, i amb freqüència setmanal durant la seva execució, es comprovarà la consistència del morter mitjançant el mètode establert a l'UNE EN 1015-4, i es prepararà una sèrie de 3 provetes prismàtiques de 4x4x16 cm per tal d'obtenir la resistència a compressió (UNE-EN 1015-11)

CRITERIS DE PRESA DE MOSTRES EN MORTERS DE RAM DE PALETA:

Els controls es realitzaran segons les instruccions de la DF i les indicacions de la UNE-EN 1015-11.

INTERPRETACIÓ DELS RESULTATS I ACTUACIONS EN CAS D'INCOMPLIMENT, EN MORTERS DE RAM DE PALETA:

No es podran utilitzar a l'obra morters sense el corresponent certificat de garantia del fabricant, d'acord a les condicions exigides.

El valor de resistència a compressió obtingut ha de correspondre a les especificacions de projecte:

- Si resulta superior al 90% de la de projecte, s'acceptarà el lot.
- Si resulta inferior al 90% s'encarregarà un càlcul estructural que determini el coeficient de seguretat del element corresponent. S'acceptarà el lot si aquest coeficient no és inferior al 90 % del previst en el projecte.

B0 - MATERIALS BÀSICS**B08 - ADDITIUS, ADDICIONS I PRODUCTES DE TRACTAMENT PER A FORMIGONS, MORTERS I BEURADES****B081- - ADDITIU****1.- DEFINICIÓ I CONDICIONS DELS ELEMENTS**

Additius són aquelles substàncies o productes que a l'incorporar-se als morters, formigons o beurades, en el moment de pastar-los o prèviament, en una proporció no superior al 5% del pes del ciment, produeixen modificacions al formigó, morter o beurada, en estat fresc i/o endurit, d'alguna de les seves característiques, propietats habituals o del seu comportament.

S'han considerat els elements següents:

- Additius per a formigó:
- Includor d'aire
- Reductor d'aigua/plastificant
- Reductor d'aigua d'alta activitat/superplastificant
- Retenedor d'aigua
- Accelerador d'adormiment
- Hidròfug
- Inhibidor de l'adormiment
- Additius per a morters:
- Includor d'aire/plastificant
- Inhibidor de l'adormiment per a morter fortament retardat

ADDITIUS:

El fabricant ha d'indicar les proporcions adequades de dosificació del producte, ha de garantir-ne l'efectivitat i que no produeixi alteracions en les característiques mecàniques o químiques del formigó o morter.

Ha de tenir un aspecte homogeni.

El color ha de ser uniforme i s'ha d'ajustar a l'especificat pel fabricant.

Les característiques següents han de complir amb els valors declarats pel fabricant, assajades segons la norma corresponent, dins del límit de tolerància indicat, en el seu cas:

Característiques essencials:

- Efecte sobre la corrosió: No ha d'afavorir la corrosió de l'acer embegut en el material.
- Contingut en alcalins (Na₂O, equivalent) (UNE-EN 480-12): <= valor especificat pel fabricant

Característiques complementàries:

- Component actiu (UNE-EN 480-6): Sense variacions respecte a l'espectre de referència especificat pel fabricant
- Densitat relativa, en additius líquids (D) (ISO 758):
- D >= 1,10: ± 0,03
- D <= 1,10: ± 0,02
- Contingut en extracte sec convencional (T) (EN 480-8):
- T >= 20%: >= 0,95 T, < 1,05 T
- T < 20%: >= 0,90 T, < 1,10 T
- pH (ISO 4316): ± 1 o dins dels límits declarats pel fabricant

ADDITIUS I COLORANTS PER A FORMIGÓ:

Els additius que modifiquin el comportament reològic del formigó o el temps d'adormiment, hauran de complir les condicions de l'UNE EN 934-2

.

Limitacions d'ús d'additius

- Clorur càlcic i productes amb clorurs, sulfurs, sulfits: prohibits en formigó armat i pretesat
- Airejants: prohibits en pretesats ancorats per adherència
- Plastificants amb efecte airejant: Seran admesos si l'aire oclós és <=6% en volum (UNE EN 12350-7)

Ío clor total aportat per components d'un formigó no pot superar:

- Pretesat: <= 0,2% pes de ciment
- Armat: <= 0,4% pes de ciment
- En massa amb armadura de fissuració: <= 0,4% pes de ciment

ADDITIUS PER A FORMIGONS:

Característiques essencials:

- Contingut total de clorurs (ISO 1158): <= 0,10%, <= valor especificat pel fabricant

Característiques complementàries:

**DOCUMENTS**

TIPUS: Projecte
NOM: PROJECT POMO pista Lluís Sahún
UNITAT: Servei d'Espai Públic i Mobilitat
ORIGEN: Administració
CODI SEGUR DE VERIFICACIÓ: d35cc25c-2a92-4f35-8730-a072042f03cb
IDENTIFICADOR: ES_L01082009_2026_000000000000000000000003205541
ESTAT D'ELABORACIÓ: Definitiu
NIVELL D'ACCÉS:

REFERÈNCIES

EXPEDIENTS: X116/2025/000012, N801/2025/000237
SIGNATURES
MARTA MITJANS CADENAS : 27/05/2025 13:42
FERRAN BALLESTEROS SAGARRA : 27/05/2025 14:34
Ajuntament de Sant Boi de Llobregat: 26/05/2026 14:30
Secretaria General: 26/05/2026 14:30

POMO de construcció de pista esportiva a la Plaça Lluís Sahún

- Contingut clorurs solubles en aigua (UNE-EN 480-10): $\leq 0,10\%$, \leq valor especificat pel fabricant

ADDITIU PER A FORMIGÓ INCLUSOR D'AIRE:

Característiques essencials:

- Contingut d'aire en el formigó fresc, en volum (UNE-EN 12350-7): $\geq 2,5\%$
- Contingut d'aire total, en volum (UNE-EN 12350-7): 4 - 6%
- Factor d'espaiament dels buits en el formigó endurit (UNE-EN 480-11): $\leq 0,200$ mm
- Resistència a compressió a 28 dies del formigó amb additiu, en relació al formigó testimoni sense additiu (UNE-EN 12390-3): $\geq 75\%$

No s'han d'utilitzar agents airejants amb formigons excessivament fluids.

La proporció d'aire al formigó s'ha de controlar de forma regular a l'obra.

No es pot mesclar amb d'altres tipus d'additius sense l'autorització prèvia de la DF.

Característiques complementàries:

- Diàmetre de les bombolles (D): $10 \leq D \leq 1000$ micres

ADDITIU PER A FORMIGÓ, REDUCTOR D'AIGUA/PLASTIFICANT:

L'additiu reductor d'aigua/plastificant és un producte per a incorporar durant el pastat del formigó que té per objecte disminuir la quantitat d'aigua per a una mateixa consistència o augmentar l'assentament en con per una mateixa quantitat d'aigua.

Característiques essencials:

- Reducció d'aigua (UNE-EN 12350-2 o EN 12350-5): $\geq 5\%$
- Resistència a compressió a 7 i 28 dies del formigó amb additiu, en relació al formigó testimoni sense additiu (UNE-EN 12390-3): $\geq 110\%$
- Contingut d'aire en el formigó fresc, en volum (UNE-EN 12350-7): $\leq 2\%$

Els valors s'han pres en relació al mateix formigó sense additiu, a igual consistència.

ADDITIU PER A FORMIGÓ REDUCTOR D'AIGUA D'ALTA ACTIVITAT/SUPERPLASTIFICANT:

L'additiu reductor d'aigua d'alta activitat /superplastificant, és un producte per a incorporar durant el pastat del formigó que té per objecte disminuir fortament la quantitat d'aigua per a una mateixa consistència o augmentar considerablement l'assentament en con per una mateixa quantitat d'aigua.

Característiques essencials:

- Contingut d'aire en el formigó fresc, en volum (UNE-EN 12350-7): $\leq 2\%$
- Valors en relació al mateix formigó sense additiu a igual consistència:
- Reducció d'aigua (UNE-EN 12350-2 o EN 12350-5): $\geq 12\%$
- Resistència a compressió (UNE-EN 12390-3):
- 1 dia: $\geq 140\%$
- 28 dies: $\geq 115\%$
- Valors en relació al mateix formigó sense additiu, a igual relació aigua/ciment:
- Consistència:
- Assentament en con (UNE-EN 12350-2): ≥ 120 mm
- Escorriment (EN 12350-5): ≥ 160 mm
- Manteniment de la consistència (UNE-EN 12350-2 o EN 12350-5): ≥ 30 min després de l'addició, no ha de ser inferior a la consistència inicial
- Resistència a compressió a 28 dies $\geq 90\%$

- Contingut en aire $\leq 2\%$ en volum

ADDITIU PER A FORMIGÓ, RETENIDOR D'AIGUA:

Additiu que redueix la pèrdua d'aigua, en disminuir l'exsudació.

Característiques essencials:

- Exsudació (UNE-EN 480-4): $\leq 50\%$
- Contingut d'aire en el formigó fresc, en volum (UNE-EN 12350-7): $\leq 2\%$
- Resistència a compressió a 28 dies del formigó amb additiu, en relació al formigó testimoni sense additiu (UNE-EN 12390-3): $\geq 80\%$

Els valors s'han pres en relació al mateix formigó sense additiu, a igual consistència.

ADDITIU PER A FORMIGÓ, HIDRÒFUG:

L'additiu hidròfug és un producte que s'afegeix al formigó o morter en el moment de pastar-lo i que té com a funció principal incrementar la resistència al pas de l'aigua sota pressió a la pasta endureda. Actua disminuint la capilaritat.

Característiques essencials:

- Absorció capil·lar a 7 dies, en massa (UNE-EN 450-5): $\leq 50\%$
- Absorció capil·lar a 28 dies, en massa (UNE-EN 450-5): $\leq 60\%$
- Resistència a compressió a 28 dies del formigó amb additiu, en relació al formigó testimoni sense additiu (UNE-EN 12390-3): $\geq 85\%$
- Contingut d'aire en el formigó fresc, en volum (UNE-EN 12350-7): $\leq 2\%$

Els valors s'han pres en relació al mateix formigó sense additiu, a igual consistència.

ADDITIU PER A FORMIGÓ, INHIBIDOR D'ADORMIMENT:

L'additiu inhibidor de l'adormiment és un líquid que s'incorpora en el moment de pastar el formigó o morter i té per objecte retardar l'inici de l'adormiment.

El retard de l'enduriment del formigó ha de ser de manera que, al cap de dos o tres dies, la resistència assolida sigui la mateixa que sense l'additiu.

Característiques essencials:

- Temps d'adormiment (UNE-EN 480-2):
- Inici d'adormiment: \geq al del morter de referència + 90 min
- Final d'adormiment: \leq al del morter de referència + 360 min
- Resistència a compressió del formigó amb additiu, en relació al formigó testimoni sense additiu (UNE-EN 12390-3):
- 7 dies: $\geq 80\%$
- 28 dies: $\geq 90\%$
- Contingut d'aire en el formigó fresc, en volum (UNE-EN 12350-7): $\leq 2\%$
- Reducció d'aigua: $\geq 5\%$

Els valors s'han pres en relació al mateix formigó sense additiu, a igual consistència.

ADDITIU PER A FORMIGÓ, ACCELERADOR DE L'ADORMIMENT:

L'additiu per a gunitats és un producte per a incorporar durant el pastat del formigó que té per objecte accelerar el procés d'adormiment. S'ha de dosificar amb un sistema mecànic que assegurï la regularitat i la precisió de la proporció desitjada d'additiu.

Ha de ser compatible amb el ciment, àrids, fum de sílice i fibres, en ordre a garantir en el formigó projectat les condicions requerides de resistència, tant en primera edat com en la seva evolució en el temps i també en relació a la durabilitat de l'obra.

No ha de començar a actuar fins el moment d'afegir l'aigua.

Característiques essencials:

**DOCUMENTS**

TIPUS: Projecte
NOM: PROJECT POMO pista Lluís Sahún
UNITAT: Servei d'Espai Públic i Mobilitat
ORIGEN: Administració
CODI SEGUR DE VERIFICACIÓ: d35cc25c-2a92-4f35-8730-a072042f03cb
IDENTIFICADOR: ES_L01082009_2026_00000000000000000000000003025541
ESTAT D'ELABORACIÓ: Definitiu
NIVELL D'ACCÉS:

REFERÈNCIES

EXPEDIENTS: X116/2025/000012, N801/2025/000237
SIGNATURES
MARTA MITJANS CADENAS : 27/05/2025 13:42
FERRAN BALLESTEROS SAGARRA : 27/05/2025 14:34
Ajuntament de Sant Boi de Llobregat : 26/05/2026 14:30
Secretaria General: 26/05/2026 14:30

POMO de construcció de pista esportiva a la Plaça Lluís Sahún

- Temps d'adormiment (UNE-EN 480-2):
 - Inici d'adormiment (a 20°C): ≥ 30 min
 - Final d'adormiment (a 5°C): $\leq 60\%$
 - Resistència a compressió del formigó amb additiu, en relació al formigó testimoni sense additiu (UNE-EN 12390-3):
 - 28 dies: $\geq 80\%$
 - 90 dies: \geq que la del formigó d'assaig a 28 dies
 - Contingut d'aire en el formigó fresc, en volum (UNE-EN 12350-7): $\leq 2\%$
- Final de l'adormiment segons la dosificació (assaig Vicat):
- 2%: ≤ 90 min
 - 3%: ≤ 30 min
 - 4%: ≤ 3 min
 - 5%: ≤ 2 min

Els valors s'han pres en relació al mateix formigó sense additiu, a igual consistència.

ADDITIUS PER A MORTERS:

Característiques essencials:

- Contingut total de clorurs (ISO 1158): \leq valor especificat pel fabricant
- Resistència a compressió a 28 dies (UNE-EN 1015-11): $\geq 70\%$ que la del morter testimoni

Característiques complementàries:

- Contingut clorurs solubles en aigua (UNE-EN 480-10): \leq valor especificat pel fabricant

ADDITIU PER A MORTER INCLUSOR D'AIRE/PLASTIFICANT:

Additiu que millora la treballabilitat o que permet una reducció del contingut d'aigua, per incorporació d'aire, per incorporació de petites bombolles d'aire uniformement distribuïdes, que queden retingudes després de l'enduriment.

Característiques essencials:

- Contingut d'aire (EN 1015-7 mètode A):
- Després d'un pastat normalitzat: $A = 17 \pm 3\%$ en volum
- Després d'1 h en repòs: $\geq A - 3\%$
- Després d'un pastat llarg: $\leq A + 5, \geq A - 5\%$

Característiques complementàries:

- Reducció d'aigua en massa (UNE-EN-480-13): $\geq 8\%$

Els valors s'han pres en relació al mateix morter sense additiu, a igual consistència.

ADDITIU PER A MORTER INHIBIDOR DE L'ADORMIMENT:

L'additiu inhibidor de l'adormiment s'incorpora en el moment del pastat i té per objecte retardar l'inici de l'adormiment.

Característiques essencials:

- Després d'un pastat normalitzat: $A = 17 \pm 3\%$ en volum
- Després de 28 h en repòs: $\geq 0,70 A\%$
- Després d'un pastat llarg: $\leq A + 5, \geq A - 5\%$
- Contingut d'aire (EN 1015-7 mètode A):

Característiques complementàries:

- Consistència després de 28 h en repòs (EN 1015-4): ± 15 mm del valor inicial
- Resistència a la penetració després de 52 h (EN 1015-9): ≥ 5 N/mm² que la del morter d'assaig amb additiu

Els valors s'han pres en relació al mateix morter sense additiu, a igual consistència.

2.- CONDICIONS DE SUBMINISTRAMENT I EMMAGATZEMATGE**SUBMINISTRAMENT I EMMAGATZEMATGE EN ADDITIUS I COLORANTS:**

Subministrament: En envasos tancats hermèticament, sense alteracions i amb etiquetatge.

Emmagatzematge: En llocs protegits de la intempèrie i de manera que no s'alterin les seves característiques.

El transport i emmagatzematge s'ha de fer de forma que s'eviti la contaminació i la variació de les propietats per factors físics o químics, com ara glaçades o altes temperatures.

3.- UNITAT I CRITERI D'AMIDAMENT

Unitat d'amidament: la indicada a la descripció de l'element

Criteri d'amidament: quantitat necessària subministrada a l'obra

4.- NORMATIVA DE COMPLIMENT OBLIGATORI**ADDITIUS PER A FORMIGONS:**

UNE-EN 934-2:2002 Aditius para hormigones, morteros y pastas. Parte 2: Aditivos para hormigones. Definiciones, requisitos, conformidad, marcado y etiquetado.

UNE-EN 934-2:2002/A1:2005 Aditius para hormigones, morteros y pastas. Parte 2: Aditivos para hormigones. Definiciones, requisitos, conformidad, marcado y etiquetado.

UNE-EN 934-2:2002/A2:2006 Aditius para hormigones, morteros y pastas. Parte 2: Aditivos para hormigones. Definiciones, requisitos, conformidad, marcado y etiquetado.

ADDITIUS PER A MORTERS:

UNE-EN 934-3:2004 Aditius para hormigones, morteros y pastas. Parte 3: Aditivos para morteros para albañilería. Definiciones, requisitos, conformidad, marcado y etiquetado.

UNE-EN 934-3:2004/AC:2005 Aditius para hormigones, morteros y pastas. Parte 3: Aditivos para morteros para albañilería. Definiciones, requisitos, conformidad, marcado y etiquetado.

ÚS PER A FORMIGONS:

Real Decreto 470/2021, de 29 de junio, por el que se aprueba el Código Estructural.

5.- CONDICIONS DE CONTROL DE RECEPCIÓ**CONDICIONS DE MARCATGE I CONTROL DE LA DOCUMENTACIÓ EN ADDITIUS:**

El subministrador ha de posar a disposició de la DF en el cas que aquesta ho sol·liciti, la documentació següent, que acredita el marcatge CE, segons el sistema d'avaluació de conformitat aplicable, d'acord amb el que disposa l'apartat 7.2.1 del CTE:

- Productes per a morter per a ram de paleta,
- Productes per a formigó:

- Sistema 2+: Declaració de Prestacions

El subministrament del producte ha de venir acompanyat del certificat de qualitat corresponent i la fitxa tècnica del fabricant. A més, ha d'incloure la designació de l'additiu d'acord a la norma UNE EN 934-2.

El certificat ha d'indicar les proporcions adequades de dosificació del producte, i indicar la seva funció principal; també ha de garantir la seva efectivitat i que no produeixi alteracions en les característiques mecàniques o químiques del formigó o morter.

La documentació ha d'incloure també:

**DOCUMENTS**

TIPUS: Projecte
NOM: PROJECT POMO pista Lluís Sahún
UNITAT: Servei d'Espai Públic i Mobilitat
ORIGEN: Administració
CODI SEGUR DE VERIFICACIÓ: d35cc25c-2a92-4f35-8730-a072042f03cb
IDENTIFICADOR: ES_L01082009_2026_000000000000000000000003025541
ESTAT D'ELABORACIÓ: Definitiu
NIVELL D'ACCÉS:

REFERÈNCIES

EXPEDIENTS: X116/2025/000012, N801/2025/000237
SIGNATURES
MARTA MITJANS CADENAS : 27/05/2025 13:42
FERRAN BALLESTEROS SAGARRA : 27/05/2025 14:34
Ajuntament de Sant Boi de Llobregat: 26/05/2026 14:30
Secretaria General: 26/05/2026 14:30

POMO de construcció de pista esportiva a la Plaça Lluís Sahún

- Nom del laboratori
- Si no es un laboratori públic, ha d'exposar la declaració d'estar acreditat per a realitzar els assaigs
- Data d'emissió del certificat
- Garantia de que el tractament estadístic és equivalent

L'entrega d'additius haurà d'anar acompanyada d'una full de subministrament proporcionat pel subministrador, on hi ha de constar com a mínim les següents dades:

- Identificació del Subministrador
- Número del certificat de marcatge CE
- Número de sèrie del full de subministrament
- Identificació del Peticionari
- Data del lliurament
- Quantitat subministrada
- Designació de l'additiu segons Art. 31.2 en el CODI ESTRUCTURAL
- Identificació del lloc de subministrament

CONDICIONS DE MARCATGE I CONTROL DE LA DOCUMENTACIÓ EN ADDITIVS PER A FORMIGÓ:

A l'embalatge o bé a l'albarà de lliurament, hi ha de constar la següent informació com a mínim:

- Designació (d'acord amb l'apartat 8 de la norma UNE-EN 934-2)
- El nom del lot i fàbrica de producció
- Requisits per a l'emmagatzematge, inclòs límit de temps a partir del qual les propietats ja no estan garantides
- Instruccions d'homogeneització abans del seu ús, en el seu cas
- Instruccions d'ús i precaucions relatives a la seguretat
- Interval d'ús recomanat pel fabricant
- Han de portar el marcatge CE de conformitat amb el que disposa el Reial Decret 1328/1995, de 28 de juliol. El símbol normalitzat CE s'ha d'acompanyar de la següent informació:
- Número d'identificació de l'organisme de certificació
- Nom o marca d'identificació del fabricant
- Les 2 últimes xifres de l'any d'impressió del marcatge
- Referència a la norma EN 934-2
- Descripció del producte (nom genèric, material, ús previst, etc.)
- Designació del producte
- Informació de les característiques essencials aplicables amb els valors declarats, en el seu cas

CONDICIONS DE MARCATGE I CONTROL DE LA DOCUMENTACIÓ EN ADDITIVS PER A MORTER:

A l'embalatge o bé a l'albarà de lliurament, hi ha de constar la següent informació com a mínim:

- Designació (d'acord amb l'apartat 8 de la norma UNE-EN 934-3)
- El nom del lot i fàbrica de producció
- Requisits per a l'emmagatzematge, inclòs límit de temps a partir del qual les propietats ja no estan garantides
- Instruccions d'ús i precaucions relatives a la seguretat
- Interval d'ús recomanat pel fabricant
- Han de portar el marcatge CE de conformitat amb el que disposa el Reial Decret 1328/1995, de 28 de juliol. El símbol normalitzat CE s'ha d'acompanyar de la següent informació:
- Número d'identificació de l'organisme de certificació
- Nom o identificació i direcció registrada del fabricant
- Les 2 últimes xifres de l'any d'impressió del marcatge
- Número del certificat de conformitat CE del control de producció en fàbrica, en el seu cas
- Referència a la norma EN 934-3
- Descripció del producte (nom genèric, material, ús previst, etc.)
- Designació del producte
- Informació de les característiques essencials aplicables amb els valors declarats, en el seu cas

OPERACIONS DE CONTROL:

Les tasques de control a realitzar són les següents:

- Control del subministrament del material, amb recepció del corresponent certificat de qualitat d'acord a les condicions exigides.
- La DF ha de poder valorar el nivell de garantia del distintiu, i en cas de no disposar de suficient informació, ha de poder determinar l'execució de comprovacions mitjançant assaigs.

OPERACIONS DE CONTROL EN ADDITIVS PER A FORMIGÓ:

Cada cop que canviï el subministrador, i al menys en una ocasió al llarg de l'obra, s'han de realitzar els assaigs identificatius del producte (UNE-EN 934-2).

OPERACIONS DE CONTROL EN ADDITIU INCLUSOR D'AIRE PER A FORMIGÓ:

Cada cop que canviï el subministrador, i al menys en una ocasió al llarg de l'obra, s'ha de realitzar l'assaig de quantitat d'aire ocluit (UNE-EN 12350-7).

CRITERIS DE PRESA DE MOSTRES:

S'han de seguir les instruccions de la DF i els criteris indicats a les normes UNE corresponents i el CODI ESTRUCTURAL en addició de fums de sílice.

INTERPRETACIÓ DE RESULTATS I ACTUACIONS EN CAS D'INCOMPLIMENT EN ADDITIVS:

La conformitat dels additius que disposin de marcatge CE, s'ha de comprovar mitjançant la verificació documental de que els valors declarats en els documents que acompanyen al marcatge, permeten deduir el compliment de les especificacions contemplades en projecte i en l'article 31 del CODI ESTRUCTURAL.

En el cas dels additius que no disposin del marcatge CE, el Constructor, o el Subministrador del formigó o dels elements prefabricats, haurà d'aportar un certificat d'assaig, amb una antiguitat inferior a 6 mesos, realitzat per un laboratori de control autoritzat, que demostrï la conformitat de l'additiu vers les especificacions de l'article 31 del CODI ESTRUCTURAL, amb un nivell de garantia estadística equivalent a l'exigut pels additius amb marcatge CE a la norma UNE EN 934-2.

B0 - MATERIALS BÀSICS**B0D - MATERIALS PER A ENCOFRATS I APUNTALAMENTS****B0DF - ENCOFRATS ESPECIALS I CINDRIS****B0DF8 - MOTLLE METÀL·LIC**

**DOCUMENTS**

TIPUS: Projecte
NOM: PROJECT POMO pista Lluís Sahún
UNITAT: Servei d'Espai Públic i Mobilitat
ORIGEN: Administració
CODI SEGUR DE VERIFICACIÓ: d35cc25c-2a92-4f35-8730-a072042f03cb
IDENTIFICADOR: ES_L01082009_2026_000000000000000000000003025541
ESTAT D'ELABORACIÓ: Definitiu
NIVELL D'ACCÉS:

REFERÈNCIES

EXPEDIENTS: X116/2025/000012, N801/2025/000237
SIGNATURES
MARTA MITJANS CADENAS : 27/05/2025 13:42
FERRAN BALLESTEROS SAGARRA : 27/05/2025 14:34
Ajuntament de Sant Boi de Llobregat: 26/05/2026 14:30
Secretaria General: 26/05/2026 14:30

POMO de construcció de pista esportiva a la Plaça Lluís Sahún

1.- DEFINICIÓ I CONDICIONS DELS ELEMENTS

Motlles, cindris i elements especials per a la confecció d'encofrat, d'elements de formigó.

S'han considerat els següents tipus d'elements:

- Motlles circulars per a encofrats de pilar, de fusta encadellada, de lamel·les metàl·liques i de cartró
- Motlles metàl·lics per a encofrats de caixes d'interceptors, embornals, boneres i pericons d'enllumenat i de registre
- Cindris senzills o dobles d'entramats de fusta o de taulers de fusta
- Encofrats corbats per a paraments , amb plafons metàl·lics o amb taulers de fusta encadellada
- Alleugeridors cilíndrics de fusta
- Malles metàl·liques d'acer, de 0,4 o 0,5 mm de gruix, per a encofrats perduts

CARACTERÍSTIQUES GENERALS:

El seu disseny ha de ser tal que el procés de formigonament i de vibratge no produeixi alteracions en la seva secció o en la seva posició.

Ha de tenir el gruix, els rigiditzadors i els elements de connexió que calguin per tal d'absorbir els esforços propis de la seva funció.

La unió dels components ha de ser suficientment estanca per tal de no permetre la pèrdua apreciable de pasta pels junts.

La superfície de l'encofrat ha de ser llisa i no ha de tenir altres desperfectes que els ocasionats pels usos previstos.

Toleràncies:

- Fletxes: 5 mm/m
- Dimensions nominals: $\pm 5 \%$
- Balcament: 5 mm/m

MOTLLES I CINDRIS DE FUSTA:

La fusta ha de provenir de troncs sans de fibres rectes. No pot tenir signes de putrefacció, corcs, nusos morts ni estelles.

Contingut d'humitat de la fusta: Aprox. 12%

Diàmetre de nusos vius: $\leq 1,5$ cm

Distància entre nusos de diàmetre màxim: ≥ 50 cm

MALLES METÀL·LIQUES D'ACER:

Panell mallat de xapa d'acer laminat en fred amb nervis intermedis de reforç.

El seu disseny ha de ser tal que tant la seva unió amb altres elements com el seu procés de formigonament, no produeixi deformacions dels seus nervis ni s'alteri la seva posició.

Si s'ha de posar en contacte amb guix, aquest ha de ser neutre, o bé mesclat amb calç.

Resistència: 380 - 430 N/mm²

Límit elàstic: 300 - 340 N/mm²

2.- CONDICIONS DE SUBMINISTRAMENT I EMMAGATZEMATGE

Subministrament: De manera que no s'alterin les seves condicions.

Emmagatzematge: En llocs secs i sense contacte directe amb el terra.

3.- UNITAT I CRITERI D'AMIDAMENT

Unitat d'amidament: la indicada a la descripció de l'element

Criteri d'amidament: quantitat necessària subministrada a l'obra

4.- NORMATIVA DE COMPLIMENT OBLIGATORI

No hi ha normativa de compliment obligatori.

B0 - MATERIALS BÀSICS

B0D - MATERIALS PER A ENCOFRATS I APUNTALAMENTS

B0DZ - MATERIALS AUXILIARS PER A ENCOFRATS I APUNTALAMENTS

B0DZ1 - DESENCOFRANT

1.- DEFINICIÓ I CONDICIONS DELS ELEMENTS

Elements auxiliars per al muntatge d'encofrats i apuntalaments, i per a la protecció dels espais de treball a les bastides i els encofrats.

S'han considerat els elements següents:

- Tensors per a encofrats de fusta
- Grapes per a encofrats metàl·lics
- Fleixos d'acer laminat en fred amb perforacions, per al muntatge d'encofrats metàl·lics
- Desencofrants
- Conjunts de perfils metàl·lics desmuntables per a suport d'encofrat de sostres o de cassetons recuperables
- Bastides metàl·liques
- Elements auxiliars per a plafons metàl·lics
- Tubs metàl·lics de 2,3" de D, per a confecció d'entramats, baranes, suports, etc.
- Element d'unió de tubs de 2,3" de D, per a confecció d'entramat, baranes, suports, etc.
- Planxa d'acer, de 8 a 12 mm de gruix per a protecció de rases, pous, etc.

CARACTERÍSTIQUES GENERALS:

Tots els elements han de ser compatibles amb el sistema de muntatge que utilitzi l'encofrat o apuntament i no han de disminuir les seves característiques ni la seva capacitat portant.

Han de tenir la resistència i la rigidesa suficient per a garantir el compliment de les toleràncies dimensionals i per a resistir, sense assentaments ni deformacions perjudicials, les accions que es puguin produir sobre aquests com a conseqüència del procés de formigonament i, especialment, per les pressions del formigó fresc o dels mètodes de compactació utilitzats.

Aquestes condicions s'han de mantenir fins que el formigó hagi adquirit la resistència suficient per a suportar les tensions a que serà sotmès durant el desencofrat o desemmotllat.

Es prohibeix l'ús d'alumini en motlles que hagin d'estar en contacte amb el formigó, excepte quan es faciliti a la DF certificat emès per una entitat de control, conforme els panells han rebut tractament superficial que eviti la reacció amb els àlcalis del ciment

DESENCOFRANT:

Vernís antiadherent format amb silicones o preparat amb olis solubles en aigua o greix diluït.

**DOCUMENTS**

TIPUS: Projecte
NOM: PROJECT POMO pista Lluís Sahún
UNITAT: Servei d'Espai Públic i Mobilitat
ORIGEN: Administració
CODI SEGUR DE VERIFICACIÓ: d35cc25c-2a92-4f35-8730-a072042f03cb
IDENTIFICADOR: ES_L01082009_2026_00000000000000000000000003025541
ESTAT D'ELABORACIÓ: Definitiu
NIVELL D'ACCÉS:

REFERÈNCIES

EXPEDIENTS: X116/2025/000012, N801/2025/000237
SIGNATURES
MARTA MITJANS CADENAS : 27/05/2025 13:42
FERRAN BALLESTEROS SAGARRA : 27/05/2025 14:34
Ajuntament de Sant Boi de Llobregat: 26/05/2026 14:30
Secretaria General: 26/05/2026 14:30

POMO de construcció de pista esportiva a la Plaça Lluís Sahún

No s'ha d'utilitzar com a desencofrant el gas-oil, els greixos comuns ni altres productes anàlegs.
Ha d'evitar l'adherència entre el formigó i l'encofrat, sense alterar l'aspecte posterior del formigó ni impedir l'aplicació de revestiments.
No ha d'impedir la construcció de junts de formigonat, en especial quan es tracti d'elements que s'hagin d'unir per a treballar de forma solidària.
No ha d'alterar les propietats del formigó amb què estigui en contacte, ni les armadures o l'encofrat, i no ha de produir efectes perjudicials al mediambient
S'ha de facilitar a la DF un certificat on es reflecteixin les característiques del producte i els seus possibles efectes sobre el formigó, abans de la seva aplicació

2.- CONDICIONS DE SUBMINISTRAMENT I EMMAGATZEMATGE

Subministrament: De manera que no s'alterin les seves condicions.
Emmagatzematge: En lloc sec, protegit de la intempèrie i sense contacte directe amb el terra, de manera que no s'alterin les seves condicions.
DESENCOFRANT:
Temps màxim d'emmagatzematge: 1 any

3.- UNITAT I CRITERI D'AMIDAMENT

Unitat d'amidament: la indicada a la descripció de l'element
Criteri d'amidament: quantitat necessària subministrada a l'obra

4.- NORMATIVA DE COMPLIMENT OBLIGATORI

Real Decreto 1247/2008, de 18 de julio, por el que se aprueba la Instrucción de Hormigón Estructural (EHE-08).
Real Decreto 470/2021, de 29 de junio, por el que se aprueba el Código Estructural.
Orden de 9 de marzo de 1971 por la que se aprueba la Ordenanza General de Seguridad e Higiene en el Trabajo.

B9 - MATERIAL PER A PAVIMENTS

B96 - MATERIALS PER A VORADES

B962- - PEÇA RECTA DE FORMIGÓ PER A VORADES

1.- DEFINICIÓ I CONDICIONS DELS ELEMENTS

Peça prefabricada de formigó no armat de forma prismàtica, massissa i amb una secció transversal adequada a les superfícies exteriors a les que delimita.

S'han considerat els tipus següents:

- Monocapa: Peça formada per un sol tipus de formigó
- Doble capa: Peça amb diferents tipus de formigó en la seva estructura principal i en la seva capa superficial

S'han considerat les formes següents:

- Recta
- Corba
- Recta amb rigola
- Per a guais

CARACTERÍSTIQUES GENERALS:

La peça ha de tenir un color i una textura uniformes a tota la superfície.

La cara vista no ha de tenir esquerdes, escantonaments ni altres defectes.

Les cares horitzontals han de ser planes i paral·leles.

El cantells poden ser bisellats, arrodonits, corbs o xamfranats.

No han de ser visibles els granulats del morter en la capa vista.

La textura i el color no han de presentar diferències significatives respecte de qualsevol mostra facilitada pel fabricant i aprovada pel comprador.

En el cas de peces bicapa, no ha d'existir separació entre les dues capes.

En les peces de color, pot estar acolorida la capa superficial o tota la peça.

La forma d'expressió de les mesures ha de ser: Alçària x amplària.

Gruix de la capa vista: ≥ 4 mm

Classes en funció de la resistència climàtica:

- Classe 1 (marcat A): sense mesura del % d'absorció d'aigua
- Classe 2 (marcat B): $\leq 6\%$ d'absorció d'aigua
- Classe 3 (marcat D): valor mitjà ≤ 1 kg/m² de pèrdua de massa després de l'assaig glaç-desglaç; cap valor unitari $> 1,5$

Classes en funció de la resistència al desgast per abrasió:

- Classe 1 (marcat F): sense mesura d'aquesta característica
 - Classe 3 (marcat H): ≤ 23 mm
 - Classe 4 (marcat I): ≤ 20 mm
- Classes en funció de la resistència a flexió:
- Classe 1 (marcat S): valor mitjà: $\geq 3,5$ MPa; valor unitari: $\geq 2,8$ MPa
 - Classe 2 (marcat T): valor mitjà: $\geq 5,0$ MPa; valor unitari: $\geq 4,0$ MPa
 - Classe 3 (marcat U): valor mitjà: $\geq 6,0$ MPa; valor unitari: $\geq 4,8$ MPa

Les característiques dimensionals, físiques i mecàniques han de complir les especificacions de la norma UNE-EN 1340 i s'han de determinar segons aquesta norma.

Toleràncies:

- Desviació de la llargària respecte de la llargària nominal: $\pm 1\%$ al mm més pròxim, ≥ 4 mm, ≤ 10 mm
- Desviació d'altres dimensions, excepte el radi:
- Cares vistes: $\pm 3\%$ al mm més pròxim, ≥ 3 mm, ≤ 5 mm
- Altres parts: $\pm 5\%$ al mm més pròxim, ≥ 3 mm, ≤ 10 mm
- Desviació màxima respecte de la planor i la rectitud en les cares planes i cantells rectes:
- Dispositiu de mesura de 300 mm de llargària: $\pm 1,5$ mm
- Dispositiu de mesura de 400 mm de llargària: ± 2 mm

**DOCUMENTS**

TIPUS: Projecte
 NOM: PROJECT POMO pista Lluís Sahún
 UNITAT: Servei d'Espai Públic i Mobilitat
 ORIGEN: Administració
 CODI SEGUR DE VERIFICACIÓ: d35cc25c-2a92-4f35-8730-a072042f03cb
 IDENTIFICADOR: ES_L01082009_2026_000000000000000000000003025541
 ESTAT D'ELABORACIÓ: Definitiu
 NIVELL D'ACCÉS:

REFERÈNCIES

EXPEDIENTS: X116/2025/000012, N801/2025/000237
 SIGNATURES
 MARTA MITJANS CADENAS : 27/05/2025 13:42
 FERRAN BALLESTEROS SAGARRA : 27/05/2025 14:34
 Ajuntament de Sant Boi de Llobregat: 26/05/2026 14:30
 Secretaria General: 26/05/2026 14:30

POMO de construcció de pista esportiva a la Plaça Lluís Sahún

- Dispositiu de mesura de 500 mm de llargària: $\pm 2,5$ mm
- Dispositiu de mesura de 800 mm de llargària: ± 4 mm
- 2.- CONDICIONS DE SUBMINISTRAMENT I EMMAGATZEMATGE
 Subministrament i emmagatzematge: De manera que no s'alterin les seves condicions.
- 3.- UNITAT I CRITERI D'AMIDAMENT
 Unitat d'amidament: la indicada a la descripció de l'element
 Criteri d'amidament: quantitat necessària subministrada a l'obra
- 4.- NORMATIVA DE COMPLIMENT OBLIGATORI
 UNE-EN 1340:2004 Bordillos prefabricados de hormigón. Especificaciones y métodos de ensayo.
 UNE 127340:2006 Bordillos prefabricados de hormigón. Especificaciones y métodos de ensayo. Complemento nacional a la Norma UNE-EN 1340.
- 5.- CONDICIONS DE CONTROL DE RECEPCIÓ
 CONDICIONS DE MARCATGE I CONTROL DE LA DOCUMENTACIÓ:
 A l'albarà de lliurament, hi ha de constar la següent informació com a mínim:
 - Identificació del fabricant o la fàbrica
 - Data d'entrega del producte, quan es produeix abans de la considerada com a apta per a l'ús
 - Identificació de les classes en relació a la resistència climàtica, la resistència a l'abrasió i la resistència a la flexió
 - Referència a la norma UNE-EN 1340
 - Identificació del producte
 - Marcat CE de conformitat amb el que disposa el Reial Decret 1328/1995, de 28 de juliol
 Sobre un 0,5 % de les peces, amb un mínim d'una unitat per paquet, o a l'embalatge quan no sigui reutilitzat, hi ha de constar la següent informació:
 - Identificació del fabricant o la fàbrica
 - Data de producció
 - Data d'entrega del producte, quan es produeix abans de la considerada com a apta per a l'ús.
 - Identificació de les classes en relació a la resistència climàtica, la resistència a l'abrasió i la resistència a la flexió
 - Referència a la norma UNE-EN 1340
 - A l'embalatge: marcat CE de conformitat amb el que disposa el Reial Decret 1328/1995, de 28 de juliol
 El subministrador ha de posar a disposició de la DF en el cas que aquesta ho sol·liciti, la documentació següent, que acredita el marcatge CE, segons el sistema d'avaluació de conformitat aplicable, d'acord amb el que disposa l'apartat 7.2.1 del CTE:
 - Productes per a usos interns incloent les premisses de transport públic de Nivell o Classe: A1*. * Productes o materials que no necessiten sotmetre's a assaig de reacció al foc (per exemple productes o materials de la classe A1 conformement a la Decisió 96/603/CE, i les seves modificacions),
 - Productes per a cobertes de Nivell o Classe: es considera que satisfan els requisits enfront del foc extern **. ** Decisió de la Comissió 2000/553/CE, modificada,
 - Productes per a ús extern i acabat de carrers, cobrint àrees externes de circulació de vianants i de vehicles:
 - Sistema 4: Declaració de Prestacions
 OPERACIONS DE CONTROL:
 Els punts de control més destacables són els següents:
 - En cada subministrament, es realitzaran els controls següents:
 - Inspecció visual del material, identificació de les marques corresponents (UNE-EN 1339, UNE-EN 1340) i recepció del certificat de qualitat del fabricant.
 - Control dimensional sobre un 10 % de les peces rebudes (UNE-EN 1339, UNE-EN 1340)
 - Per a cada subministrador diferent, es prendran 3 mostres (sèries) de 3 peces cadascuna, per tal de realitzar els següents assaigs:
 - Resistència a flexió (UNE-EN 1340)
 - Absorció d'aigua (UNE-EN 1340)
 - Resistència a compressió de testimonis extrets de les peces de vorada (UNE-EN 12390-3)
 En cas que el material disposi de la Marca AENOR, o una altra legalment reconeguda a un país de l'UE, s'ha de poder prescindir dels assaigs de control de recepció. La DF ha de sol·licitar, en aquests cas, els resultats dels assaigs corresponents al subministrament rebut, segons control de producció establert a la marca de qualitat del producte.
 CRITERIS DE PRESA DE MOSTRES:
 Les mostres es prendran a l'atzar segons les instruccions de la DF i els criteris de la norma UNE-EN 1339, UNE-EN 1340.
 INTERPRETACIÓ DE RESULTATS I ACTUACIONS EN CAS D'INCOMPLIMENT:
 No s'acceptaran les peces que no superin la inspecció visual, que no estiguin correctament identificades o que no arribin acompanyades del certificat de qualitat del fabricant.
 La totalitat de les peces sobre les que es realitza el control geomètric, han de complir les especificacions del plec. En cas d'incompliment, s'incrementarà el control, en primer lloc, fins al 20% de les peces rebudes, i si continuen observant-se irregularitats, fins al 100% del subministrament.
 En els assaigs de resistència a flexió i absorció d'aigua, s'han de complir, en cada una de les 3 mostres, les condicions de valor mitjà i valor individual indicats a les especificacions. Si una sèrie no compleix aquest requisit, es podran realitzar contrassaigs sobre dues mostres més (de 3 peces cadascuna) procedents del mateix lot, acceptant-ne el conjunt si ambdues resulten conformes a l'especifica't.

B9 - MATERIAL PER A PAVIMENTS
B9E - MATERIALS PER A PAVIMENTS DE PANOTS I MOSAICS HIDRÀULICS
B9E2 - PANOT PER A VORERA

- 1.- DEFINICIÓ I CONDICIONS DELS ELEMENTS
 Peça prefabricada feta amb ciment, granulats i eventualment amb colorants, per a pavimentació.
 S'han considerat les peces següents:
 - Panot gris per a voreres
 - Panot de color amb tacs per a pas de vianants
 CARACTERÍSTIQUES GENERALS:
 La peça ha de tenir un color i una textura uniformes a tota la superfície.
 La cara vista no ha de tenir esquerdes, escantonaments ni altres defectes.
 Les cares horitzontals han de ser planes i paral·leles.
 El cantells de la cara vista han de ser bisellats o arrodonits.
 No han de ser visibles els granulats del morter en la capa vista.

**DOCUMENTS**

TIPUS: Projecte
NOM: PROJECT POMO pista Lluís Sahún
UNITAT: Servei d'Espai Públic i Mobilitat
ORIGEN: Administració
CODI SEGUR DE VERIFICACIÓ: d35cc25c-2a92-4f35-8730-a072042f03cb
IDENTIFICADOR: ES_L01082009_2026_000000000000000000000003025541
ESTAT D'ELABORACIÓ: Definitiu
NIVELL D'ACCÉS:

REFERÈNCIES

EXPEDIENTS: X116/2025/000012, N801/2025/000237
SIGNATURES
MARTA MITJANS CADENAS : 27/05/2025 13:42
FERRAN BALLESTEROS SAGARRA : 27/05/2025 14:34
Ajuntament de Sant Boi de Llobregat: 26/05/2026 14:30
Secretaria General: 26/05/2026 14:30

POMO de construcció de pista esportiva a la Plaça Lluís Sahún

La textura i el color no han de presentar diferències significatives respecte de qualsevol mostra facilitada pel fabricant i aprovada pel comprador.

Les peces poden ser monocapa, amb un sols tipus de formigó, o bicapa, amb diferents tipus en la seva estructura principal i en la seva capa superficial.

En el cas de peces bicapa, no ha d'existir separació entre les dues capes.

En les peces de color, pot estar acolorida la capa superficial o tota la peça.

La forma d'expressió de les mesures sempre ha de ser: Llargària x amplària x gruix.

Llargària: ≤ 1 m

Relació entre la llargària total i el gruix: > 4

Gruix de la capa vista: ≥ 4 mm

Les característiques dimensionals, físiques i mecàniques han de complir les especificacions de la norma UNE-EN 1339 i s'han de determinar segons aquesta norma.

Toleràncies:

- Desviació de la llargària respecte de la llargària nominal:

- Classe 1 (marcat N): ± 5 mm

- Classe 2 (marcat P):

- Dimensions nominals de la peça ≤ 600 mm: ± 2 mm

- Dimensions nominals de la peça > 600 mm: ± 3 mm

- Classe 3 (marcat R): ± 2 mm

- Desviació de l'amplària respecte de l'amplària nominal:

- Classe 1 (marcat N): ± 5 mm

- Classe 2 (marcat P):

- Dimensions nominals de la peça ≤ 600 mm: ± 2 mm

- Dimensions nominals de la peça > 600 mm: ± 3 mm

- Classe 3 (marcat R): ± 2 mm

- Desviació del gruix respecte del gruix nominal:

- Classe 1 (marcat N): ± 3 mm

- Classe 2 (marcat P):

- Dimensions nominals de la peça ≤ 600 mm: ± 3 mm

- Dimensions nominals de la peça > 600 mm: ± 3 mm

- Classe 3 (marcat R): ± 2 mm

- Diferència entre dues mesures de llargària, amplària i gruix d'una mateixa peça: ≤ 3 mm

- Diferència màxima entre la llargària de dues diagonals (peces amb diagonals superiors a 300 mm):

- Classe 1 (marcat J):

- Llargària ≤ 850 mm: 5 mm

- Llargària > 850 mm: 8 mm

- Classe 2 (marcat K):

- Llargària ≤ 850 mm: 3 mm

- Llargària > 850 mm: 6 mm

- Classe 3 (marcat L):

- Llargària ≤ 850 mm: 2 mm

- Llargària > 850 mm: 4 mm

- Desviació màxima sobre la planor i curvatura de la cara vista plana (peces de dimensió màxima superior a 300 mm):

- Dispositiu de mesura de 300 mm de llargària:

- Convexitat màxima: 1,5 mm

- Concavitat màxima: 1 mm

- Dispositiu de mesura de 400 mm de llargària:

- Convexitat màxima: 2 mm

- Concavitat màxima: 1,5 mm

- Dispositiu de mesura de 500 mm de llargària:

- Convexitat màxima: 2,5 mm

- Concavitat màxima: 1,5 mm

- Dispositiu de mesura de 800 mm de llargària:

- Convexitat màxima: 4 mm

- Concavitat màxima: 2,5 mm

2.- CONDICIONS DE SUBMINISTRAMENT I EMMA GATZEMATGE

Subministrament: Empaquetats sobre palets.

Emmagatzematge: En llocs protegits contra els impactes.

3.- UNITAT I CRITERI D'AMIDAMENT

Unitat d'amidament: la indicada a la descripció de l'element

Criteri d'amidament: quantitat necessària subministrada a l'obra

4.- NORMATIVA DE COMPLIMENT OBLIGATORI

UNE-EN 1339:2004 Baldosas de hormigón. Especificaciones y métodos de ensayo.

5.- CONDICIONS DE CONTROL DE RECEPCIÓ

CONDICIONS DE MARCATGE I CONTROL DE LA DOCUMENTACIÓ:

El subministrador ha de posar a disposició de la DF en el cas que aquesta ho sol·liciti, la documentació següent, que acredita el marcatge CE,

segons el sistema d'avaluació de conformitat aplicable, d'acord amb el que disposa l'apartat 7.2.1 del CTE:

- Productes per a usos interns incloent les premisses de transport públic de Nivell o Classe: A1*. * Productes o materials que no necessiten sotmetre's a assaig de reacció al foc (per exemple productes o materials de la classe A1 conformement a la Decisió 96/603/CE, i les seves modificacions),

- Productes per a cobertes de Nivell o Classe: es considera que satisfan els requisits enfront del foc extern **. ** Decisió de la Comissió 2000/553/CE, modificada,

- Productes per a ús extern i acabat de carrers, cobrint àrees externes de circulació de vianants i de vehicles:

- Sistema 4: Declaració de Prestacions

A l'albarà de lliurament, hi ha de constar la següent informació com a mínim:

- Identificació del fabricant o la fàbrica

- Data en que el producte és declarat apte per a l'ús en el cas de que es lliure amb anterioritat a la mencionada data

**DOCUMENTS**

TIPUS: Projecte
NOM: PROJECT POMO pista Lluís Sahún
UNITAT: Servei d'Espai Públic i Mobilitat
ORIGEN: Administració
CODI SEGUR DE VERIFICACIÓ: d35cc25c-2a92-4f35-8730-a072042f03cb
IDENTIFICADOR: ES_L01082009_2026_0000000000000000000000003025541
ESTAT D'ELABORACIÓ: Definitiu
NIVELL D'ACCÉS:

REFERÈNCIES

EXPEDIENTS: X116/2025/000012, N801/2025/000237
SIGNATURES
MARTA MITJANS CADENAS : 27/05/2025 13:42
FERRAN BALLESTEROS SAGARRA : 27/05/2025 14:34
Ajuntament de Sant Boi de Llobregat: 26/05/2026 14:30
Secretaria General: 26/05/2026 14:30

POMO de construcció de pista esportiva a la Plaça Lluís Sahún

- Identificació del producte segons la classificació de la norma UNE-EN 1339 i els valors declarats pel fabricant:
- Dimensions nominals
- Resistència climàtica
- Resistència a flexió
- Resistència al desgast per abrasió
- Resistència al lliscament/patinatge
- Càrrega de trencament
- Comportament davant el foc
- Referència a la norma UNE-EN 1339
- Identificació del producte
- Marcatge CE de conformitat amb el que disposa el Reial Decret 1328/1995, de 28 de juliol. El símbol normalitzat CE s'ha d'acompanyar de la següent informació:
- Nom o marca identificativa del fabricant
- Direcció registrada del fabricant
- Les 2 últimes xifres de l'any d'impressió del marcatge
- Referència a la norma EN 1339
- El tipus de producte i l'ús o usos previstos
- Informació sobre les característiques/mandats a declarar

Per als productes destinats a àrees exteriors de circulació de vianants i vehicles, incloses les zones delimitades per als transports públics, ha de constar a més:

- Resistència al trencament
 - Resistència al patinat/lliscament
 - Durabilitat
- Per als productes destinats a paviments d'ús interior:
- Reacció al foc
 - Resistència a la ruptura
 - Resistència al patinat/lliscament
 - Durabilitat
 - Conductivitat tèrmica (si procedeix)

Els productes destinats a ús en cobertes:

- Comportament davant del foc extern: es considera satisfactori

OPERACIONS DE CONTROL:

- En cada subministrament, es realitzaran els controls següents:
- Inspecció visual del material, identificació de les marques corresponents (UNE-EN 1339) i recepció del certificat de qualitat del fabricant.
- Control dimensional sobre un 10 % de les peces rebudes (UNE-EN 1339)
- Per a cada subministrador diferent, es prendran 9 mostres (6 de 3 peces cadascuna i 3 de 6 peces) per tal de realitzar els següents assaigs (UNE-EN 1339)
- Sobre 3 mostres de 3 peces:
- Absorció d'aigua
- Gelabilitat
- Permeabilitat i absorció d'aigua per la cara vista
- Resistència al xoc
- Sobre 3 mostres de 6 peces cadascuna
- Resistència a flexió
- Estructura
- Resistència al desgast per abrasió (2 peces de cada mostra)
- Recepció del certificat de garantia de qualitat del fabricant. En cas de que el material disposi de la Marca AENOR, o altre legalment reconeguda a un país de la CEE, es podrà prescindir dels assaigs de control de recepció. La DF sol·licitarà en aquest cas, els resultats dels assaigs corresponents al subministra rebut, segons control de producció establert en la marca de qualitat de producte.

CRITERIS DE PRESA DE MOSTRES:

Les mostres es prendran a l'atzar segons les instruccions de la DF i els criteris de la norma UNE-EN 1339.

INTERPRETACIÓ DE RESULTATS I ACTUACIONS EN CAS D'INCOMPLIMENT:

No s'acceptaran les peces que no superin la inspecció visual, que no estiguin correctament identificades o que no arribin acompanyades del certificat de qualitat del fabricant.

La totalitat de les peces sobre les que es realitza el control geomètric, han de complir les especificacions del plec. En cas d'incompliment, s'incrementarà el control, en primer lloc, fins al 20% de les peces rebudes, i si continuen observant-se irregularitats, fins al 100% del subministrament.

En els assaigs de control del lot, el resultat de cada sèrie (valor mitjà dels resultats de les peces de cada mostra) ha de complir les especificacions. Si una sèrie no compleix aquest requisit, es podran realitzar contrassaigs sobre dues mostres més procedents del mateix lot, acceptant-se el conjunt si ambdues resulten conformes a l'especificat.

BD - MATERIALS PER A EVACUACIÓ, CANALITZACIÓ I VENTILACIÓ ESTÀTICA**BD5 - MATERIALS PER A DRENATGES****BD50- - BASTIMENT I REIXA DE FOSA DÚCTIL PER A DRENATGES****1.- DEFINICIÓ I CONDICIONS DELS ELEMENTS**

Dispositius de cobriment i tancament per a pous, pericons, embornals o interceptors i materials complementaris per a pous de registre.

S'han considerat els elements següents:

- Bastiment i reixa practicable o fixa per a embornals
- Bastiment de perfil d'acer, amb o sense traves
- Reixa practicable o fixa

S'han considerat els materials següents per a tapes i reixes

- Fosa gris
- Fosa dúctil
- Acer

BASTIMENT I TAPA O BASTIMENT I REIXA:

**DOCUMENTS**

TIPUS: Projecte
NOM: PROJECT POMO pista Lluís Sahún
UNITAT: Servei d'Espai Públic i Mobilitat
ORIGEN: Administració
CODI SEGUR DE VERIFICACIÓ: d35cc25c-2a92-4f35-8730-a072042f03cb
IDENTIFICADOR: ES_L01082009_2026_000000000000000000000003025541
ESTAT D'ELABORACIÓ: Definitiu
NIVELL D'ACCÉS:

REFERÈNCIES

EXPEDIENTS: X116/2025/000012, N801/2025/000237
SIGNATURES
MARTA MITJANS CADENAS : 27/05/2025 13:42
FERRAN BALLESTEROS SAGARRA : 27/05/2025 14:34
Ajuntament de Sant Boi de Llobregat: 26/05/2026 14:30
Secretaria General: 26/05/2026 14:30

POMO de construcció de pista esportiva a la Plaça Lluís Sahún

La peça ha de tenir la forma i els gruixos adequats per a suportar les càrregues del trànsit.

Els dispositius de cobriment i tancament utilitzats en zones de circulació de vianants i/o de vehicles, s'han de classificar segons la norma UNE-EN 124, en alguna de les classes següents:

- Classe A 15: Zones susceptibles de ser utilitzades només per vianants i ciclistes.
- Classe B 125: Voreres, zones de vianants i superfícies semblants, àrees d'estacionament i aparcaments de varis pisos per a cotxes.
- Classe C 250: Vorals i cunetes de carrers, que mesurada a partir de la vorada de la vorera s'extèn en un màxim de 0,5 m sobre la calçada i 0,2 m sobre la vorera
- Classe D 400: Calçades de carreteres (inclòs carrers de vianants), vorals estabilitzats i zones d'aparcament per a tot tipus de vehicles.
- Classe E 600: Zones per les que circulen vehicles de gran tonelatge (paviments d'aeroports, molls, etc.).
- Classe F 900: Zones sotmeses a càrregues particularment elevades (paviments d'aeroports)

Tots els elements que formen el dispositiu han d'estar protegits contra la corrosió.

El dispositiu ha d'estar lliure de defectes que puguin perjudicar el seu bon estat per tal de ser utilitzat.

Les tapes o reixes metàl·liques, han de tenir la superfície superior antilliscant.

Quan estiguin combinat un metall amb el formigó, o qualsevol altre material, ambdós han de tenir una adherència satisfactoria.

Els dispositius han de ser compatibles amb els seus assentaments. El conjunt no ha de produir soroll al trepitjar-lo.

Les tapes o reixes han d'estar assegurades en la seva posició contra el desplaçament degut al trànsit amb una fondària d'encastament suficient o amb un dispositiu de tancament.

La tapa o reixa ha de quedar assegurada dins del bastiment per algun dels següents procediments:

- Amb un dispositiu de tanca
- Amb suficient massa superficial
- Amb una característica específica en el disseny

El disseny d'aquests procediments ha de permetre que la tapa o reixa es pugui obrir amb una eina d'ús normal.

El disseny del conjunt ha de garantir la posició correcta de la tapa o reixa en relació amb el bastiment.

S'han de preveure dispositius que permetin garantir un desbloquejament de la tapa o reixa i la seva obertura.

La tapa o reixa ha de recolzar-se en el bastiment en tot el seu perímetre. La pressió del recolzament corresponent a la càrrega d'assaig no ha de superar els 7,5 N/mm². El recolzament ha de contribuir a l'estabilitat de la reixa o tapa en condicions d'ús.

L'alçària del bastiment dels dispositius de tancament de les classes D 400, E 600 i F 900, ha de ser com a mínim de 100 mm.

La superfície superior de les reixes, tapes i bastiment ha de ser plana, només les reixes de la classe D 400 poden tenir una superfície còncava.

La franquícia total entre els diferents elements dels dispositius de cobriment i tancament, han de complir les especificacions següents:

- Un o dos elements:
 - Pas lliure <= 400 mm: <= 7 mm
 - Pas lliure > 400 mm: <= 9 mm
- Tres o més elements:
 - Franquícia del conjunt: <= 15 mm
 - Franquícia de cada element individual: <= 5 mm

Fondària d'encastament (classes D 400 a F 900): >= 50 mm

Toleràncies:

- Planor: ± 1% del pas lliure; <= 6 mm
- Dimensions: ± 1 mm
- Guerxament: ± 2 mm

Si el dispositiu de tancament té forats de ventilació, aquests han de complir les condicions següents:

Superfície de ventilació:

- Pas lliure <= 600 mm: >= 5% de la superfície d'un cercle, amb un diàmetre igual a la pas lliure
- Pas lliure > 600 mm: >= 140 cm²

Dimensions dels forats de ventilació:

- Ranures:
 - Llargària: <= 170 mm
 - Amplària:
 - Classes A 15 a B 125: 18-25 mm
 - Classes C 250 a F 900: 18-32 mm

- Forats:

- Diàmetre:
 - Classes A 15 a B 125: 18-38 mm
 - Classes C 250 a F 900: 30-38 mm

BASTIMENT AMB REIXA O TAPA PRACTICABLE:

El conjunt ha d'obrir i tancar correctament.

Un cop tancada, la tapa o reixa ha de quedar enrasada amb el bastiment.

L'angle respecte a la horitzontal, de la reixa oberta, ha de ser com a mínim de 100°.

REIXA:

Les dimensions dels intervals entre brèndoles han d'estar determinades en funció de la capacitat de desgüàs de la reixa i han d'estar uniformement repartits en l'obertura lliure.

La superfície d'absorció no ha de ser menor que el 30% de l'obertura lliure.

L'amplària i llargària màxims dels espais entre brèndoles, ha de complir l'especificat a l'apartat 7.9.1 i 7.9.2 de l'UNE-EN 124.

ELEMENTS AMB RECOBRIMENT DE PINTURA BITUMINOSA:

El recobriments de pintura bituminosa, ha de formar una capa contínua que ha de cobrir a l'element completament.

Ha de tenir un color, una lluentor i una textura uniformes.

La pintura ha d'estar ben adherida al suport, no ha de tenir bullofes, escrostonament, ni altres defectes superficials.

ELEMENTS DE FOSA:

La fosa ha de ser gris, de grafit laminar (fosa gris normal, conforme a la norma UNE-EN 1561) o de grafit esferoidal (fosa nodular o dúctil, conforme a la norma UNE-EN 1563).

Les peces han de ser netes, lliures de sorra solta, d'òxid o de qualsevol altre tipus de residu.

No ha de tenir defectes superficials (esquerdes, rebaves, bufaments, inclusions de sorra, gotes fredes, etc.).

2.- CONDICIONS DE SUBMINISTRAMENT I EMMAGATZEMATGE

BASTIMENT I TAPA O REIXA:

**DOCUMENTS**

TIPUS: Projecte
 NOM: PROJECT POMO pista Lluís Sahún
 UNITAT: Servei d'Espai Públic i Mobilitat
 ORIGEN: Administració
 CODI SEGUR DE VERIFICACIÓ: d35cc25c-2a92-4f35-8730-a072042f03cb
 IDENTIFICADOR: ES_L01082009_2026_0000000000000000000000003025541
 ESTAT D'ELABORACIÓ: Definitiu
 NIVELL D'ACCÉS:

REFERÈNCIES

EXPEDIENTS: X116/2025/000012, N801/2025/000237
 SIGNATURES
 MARTA MITJANS CADENAS : 27/05/2025 13:42
 FERRAN BALLESTEROS SAGARRA : 27/05/2025 14:34
 Ajuntament de Sant Boi de Llobregat: 26/05/2026 14:30
 Secretaria General: 26/05/2026 14:30

POMO de construcció de pista esportiva a la Plaça Lluís Sahún

Subministrament: Embalat en caixes. Cada caixa ha de portar escrit el nombre de peces que conté i les seves dimensions.
 Emmagatzematge: En posició horitzontal sobre superfícies planes i rígides per tal d'evitar deformacions o danys que alterin les seves característiques.

3.- UNITAT I CRITERI D'AMIDAMENT

Unitat d'amidament: la indicada a la descripció de l'element
 Criteri d'amidament: quantitat necessària subministrada a l'obra

4.- NORMATIVA DE COMPLIMENT OBLIGATORI

BASTIMENT I TAPA O BASTIMENT I REIXA:
 UNE-EN 124:1995 Dispositivos de cubrimiento y de cierre para zonas de circulación utilizadas por peatones y vehículos. Principios de construcción, ensayos de tipo, marcado, control de calidad.

5.- CONDICIONS DE CONTROL DE RECEPCIÓ

CONDICIONS DE MARCATGE I CONTROL DE LA DOCUMENTACIÓ:

La tapa o reixa i el bastiment han de tenir marcades de forma indeleble les indicacions següents:

- El codi de la norma UNE EN 124
 - La classe segons la norma UNE EN 124
 - El nom o sigles de fabricant i el lloc de fabricació
 - Referència, marca o certificació si en té
- OPERACIONS DE CONTROL EN BASTIMENTS, TAPES I REIXES DE FOSA:

Les tasques de control a realitzar són les següents:

- Recepció del certificat de qualitat del fabricant, d'acord a les condicions del plec.

CRITERIS DE PRESA DE MOSTRES:

Les operacions de control s'han de realitzar segons les indicacions de la DF.

INTERPRETACIÓ DE RESULTATS I ACTUACIONS EN CAS D'INCOMPLIMENT:

No s'acceptarà l'ús de materials que no arribin acompanyats del corresponent certificat de qualitat del fabricant.

En cas de disconformitat d'un control geomètric o de pes, es rebutjarà la peça assajada i s'incrementarà el control, en primer lloc, fins al 20% de les peces, i en cas de seguir observant deficiències, fins al 100% del subministrament.

BD - MATERIALS PER A EVACUACIÓ, CANALITZACIÓ I VENTILACIÓ ESTÀTICA

BD5 - MATERIALS PER A DRENATGES

BD50- - TUB DE PVC PER A DRENATGES

1.- DEFINICIÓ I CONDICIONS DELS ELEMENTS

Tub ranurat de PVC no plastificat, injectat, per a la recollida i el desguàs d'aigües subterrànies.

S'han considerat els tipus següents:

- Tub de volta
- Tub circular

CARACTERÍSTIQUES GENERALS:

Tant el tub com les peces especials han de tenir els seus extrems acabats en un tall perpendicular a l'eix i les embocadures necessàries per a la seva unió per encolat o junta elàstica.

No ha de tenir rebaves, esquerdes, grans o d'altres defectes superficials.

Ha de tenir un color uniforme a tota la superfície.

La superfície interior ha de ser llisa i regular.

Pes específic (UNE 53-020) (P): $13,5 \text{ kN/m}^3 < P < 14,6 \text{ kN/m}^3$

Temperatura de reblaniment Vicat (UNE 53-118): $\geq 79^\circ\text{C}$

Resistència al xoc tèrmic (UNE 53114-2): Ha de complir

Coefficient de dilatació lineal a 0°C (UNE 53126): $\leq 8 \cdot 10^{-5} \geq P \geq 6 \cdot 10^{-5} (1/^\circ\text{C})$

Resistència a tracció simple (UNE EN 1452-2): $\geq 500 \text{ kg/cm}^2$

Allargament fins al trencament (UNE EN 1452-2): $\geq 80\%$

Absorció d'aigua (UNE EN 1452-2): $\leq 4 \text{ mg/cm}^2$

Opacitat (UNE EN ISO 13468-1): 0.2%

Superfície drenant: $\geq 90 \text{ cm}^2/\text{m}$; $\geq 3\%$ Superfície lateral

Toleràncies:

- Diàmetre exterior: + 2 mm, - 0 mm

- Gruix a qualsevol punt: + 0,3 mm, - 0 mm

TUB CIRCULAR:

Els tubs han de ser ranurats i rígids, formats enrotllant una banda nervada amb les vores conformades, i amb unió de la banda per soldadura química.

La cara interior del tub ha de ser llisa, mentre que l'exterior del tub ha de ser nervada.

Els nervis han de tenir forma de "T".

El tub ha de resistir sense deformacions les càrregues interiors i exteriors que rebrà quan estigui en servei.

Qualitat (UNE 53331 / ASTM D 1784): "D"

TUB DE VOLTA:

Els tubs han de ser ranurats de PVC no plastificat, injectat, per a la recollida i el desguàs d'aigües subterrànies.

El tub ha de disposar, en la part inferior, d'una zona sense ranures per a la recollida i conducció de l'aigua, de forma trapezoidal.

Característiques del tub:

Diàmetre (mm)	Gruix (mm)	Superfície filtrant (cm ² /m)	Capacitat de filtració (l s/m)
90	$\geq 0,8$	≥ 65	$\geq 1,5$

**DOCUMENTS**

TIPUS: Projecte
NOM: PROJECT POMO pista Lluís Sahún
UNITAT: Servei d'Espai Públic i Mobilitat
ORIGEN: Administració
CODI SEGUR DE VERIFICACIÓ: d35cc25c-2a92-4f35-8730-a072042f03cb
IDENTIFICADOR: ES_L01082009_2026_00000000000000000000000003025541
ESTAT D'ELABORACIÓ: Definitiu
NIVELL D'ACCÉS:

REFERÈNCIES

EXPEDIENTS: X116/2025/000012, N801/2025/000237
SIGNATURES
MARTA MITJANS CADENAS : 27/05/2025 13:42
FERRAN BALLESTEROS SAGARRA : 27/05/2025 14:34
Ajuntament de Sant Boi de Llobregat: 26/05/2026 14:30
Secretaria General: 26/05/2026 14:30

POMO de construcció de pista esportiva a la Plaça Lluís Sahún

La cara interior del tub ha de ser llisa.

La cara exterior del tub ha de ser nervada.

En els tubs per a anar formigonats, els nervis han de tenir forma de 'T'.

El tub, quan sigui autoportant, ha de resistir sense deformacions les càrregues interiors i exteriors que rebrà quan estigui en servei.

Característiques de la banda de PVC:

- Densitat: ≥ 1350 kg/m³, ≤ 1460 kg/m³
- Coeficient de dilatació lineal a 0°C: ≥ 60 milionèsimes/°C, ≤ 80 milionèsimes/°C
- Temperatura de reblaniment Vicat: ≥ 79 °C
- Resistència a la tracció simple: 50 N/mm²
- Allargament al trencament: $\geq 80\%$
- Absorció d'aigua: ≤ 1 mg/cm²
- Opacitat: 0,2%

TUB DE PVC-U PER A SANEJAMENT AMB PRESSIÓ

L'aspecte de la superfície interna i externa dels tubs ha d'ésser llisa, neta i exempta de fissures, cavitats, i d'altres defectes superficials. El material no pot contenir cap impuresa visible sense augment.

El color del tub ha de ser gris o marró i uniforme en tot el gruix de la paret.

La paret del tub ha de ser opac.

Característiques mecàniques:

- Resistència a l'impacte: d'acord amb UNE-EN 1452-2.
- Resistència a la pressió interna: d'acord amb UNE-EN 1452-2.

Característiques físiques:

- Temperatura de reblaniment Vicat (VST): ≥ 80 °C d'acord amb assaig UNE-EN 727
- Retracció longitudinal: $\leq 5\%$ d'acord amb assaig UNE-EN 743.
- Grau de gelificació: No hi pot haver cap atac en cap punt de la superfície de la proveta d'acord amb assaig UNE-EN 580.

Els junts d'estanqueïtat i adhesius han d'estar conformes a UNE-EN 1452-2.

Toleràncies:

- Diàmetre exterior:
 - 25-32-40-50: 0,2 mm.
 - 63-75-90: 0,3 mm.
 - 110-125: 0,4 mm.
 - 140-160: 0,5 mm
 - 180-200: 0,6 mm
 - 225: 0,7 mm
 - 250: 0,8 mm
 - 280: 0,9 mm
 - 315: 1,0 mm
 - 355: 1,1 mm
 - 400: 1,2mm
 - 450: 1,4mm
 - 500: 1,5 mm
 - 560: 1,7 mm
 - 630: 1,9 mm
 - 710-800-900-1000: 2,0 mm
- Gruix parets: és variable depenent del diàmetre i la pressió admissible. UNE-EN 1452-2
- Llargària i embocadures: d'acord amb UNE-EN 1456-1 i UNE-EN 1452-2

TUB DE PVC-U PER A SANEJAMENT SENSE PRESSIÓ

L'aspecte de la superfície interna i externa dels tubs ha d'ésser llisa, neta i exempta de fissures, cavitats, i d'altres defectes superficials. El material no pot contenir cap impuresa visible sense augment.

Aquests tubs es col·locaran d'acord amb un codi d'aplicació:

- "D" codi per a àrea d'aplicació que es situa a menys d'1 m de l'edifici i on els tubs i accessoris estan enterrats i connectats als sistemes d'evacuació d'aigües residuals de l'edifici.
- "U" codi per a àrea d'aplicació que es situa a més d'1 m de l'edifici al que es connecta el sistema de canalització enterrada.

Característiques mecàniques:

- Resistència a l'impacte: d'acord amb assaigs especificats en UNE-EN 1401-1

Característiques físiques:

- Temperatura de reblaniment Vicat (VST) ≥ 79 °C. D'acord amb assaig UNE-EN 727
- Retracció longitudinal en calent $\leq 5\%$. D'acord amb assaig UNE-EN 743
- Grau de gelificació: No hi pot haver cap atac en cap punt de la superfície de la proveta d'acord amb assaig UNE-EN 580.

Els junts d'estanqueïtat i adhesius han d'estar conformes a UNE-EN 1401-1.

Toleràncies:

- Diàmetre exterior:
 - 110-125: 0,3mm.
 - 160: 0,4 mm
 - 200-250: 0,5 mm
 - 315: 0,6 mm
 - 355-400: 0,7 mm
 - 450: 0,8 mm
 - 500: 0,9 mm
 - 630: 1,1 mm
 - 710: 1,2mm
 - 800: 1,3 mm
 - 900: 1,5 mm
 - 1000: 1,6 mm
- Gruix parets: és variable depenent del diàmetre i la sèrie del tub d'acord amb taules UNE-EN 1401-1
- Llargària útil o efectiva no ha d'ésser inferior a la declarada pel fabricant.

**DOCUMENTS**

TIPUS: Projecte
NOM: PROJECT POMO pista Lluís Sahún
UNITAT: Servei d'Espai Públic i Mobilitat
ORIGEN: Administració
CODI SEGUR DE VERIFICACIÓ: d35cc25c-2a92-4f35-8730-a072042f03cb
IDENTIFICADOR: ES_L01082009_2026_000000000000000000000000003025541
ESTAT D'ELABORACIÓ: Definitiu
NIVELL D'ACCÉS:

REFERÈNCIES

EXPEDIENTS: X116/2025/000012, N801/2025/000237
SIGNATURES
MARTA MITJANS CADENAS : 27/05/2025 13:42
FERRAN BALLESTEROS SAGARRA : 27/05/2025 14:34
Ajuntament de Sant Boi de Llobregat : 26/05/2026 14:30
Secretaria General: 26/05/2026 14:30

POMO de construcció de pista esportiva a la Plaça Lluís Sahún

- Si hi ha xamfrà en el gruix de la paret del tub, ha de ser de 15 a 45 graus en relació a l'eix del tub. d'acord amb UNE-EN 1401-1.

2.- CONDICIONS DE SUBMINISTRAMENT I EMMAGATZEMATGE

Subministrament: Protegit per tal que arribi a l'obra amb les condicions exigides.

Emmagatzematge: En llocs protegits d'impactes, dels raigs solars i ben ventilats. S'han d'apilar horitzontalment i paral·lelament sobre superfícies planes, s'han de capicular les esbocadures per capes o bé situar-les en un mateix costat, i separar les capes per mitjà de separadors. L'alçària de la pila ha de ser $\leq 1,5$ m.

3.- UNITAT I CRITERIS D'AMIDAMENT

Unitat d'amidament: la indicada a la descripció de l'element

Criteri d'amidament: quantitat necessària subministrada a l'obra

4.- NORMATIVA DE COMPLIMENT OBLIGATORI

TUB DE FORMACIÓ HELICOÏDAL O TUB INJECTAT PER A UNIÓ ENCOLADA DE DN > 315 MM:

No hi ha normativa de compliment obligatori.

TUB DE PVC-U PER A SANEJAMENT AMB PRESSIÓ

UNE-EN 1456-1:2002 Sistemas de canalización en materiales plásticos para saneamiento enterrado o aéreo con presión. Poli(cloruro de vinilo) no plastificado (PVC-U). Parte 1: Especificaciones para tubos, accesorios y el sistema.

UNE-EN 1452-2:2000 Sistemas de canalización en materiales plásticos para conducción de agua. Poli(cloruro de vinilo) no plastificado (PVC-U). Parte 2: Tubos.

TUB DE PVC-U PER A SANEJAMENT SENSE PRESSIÓ

UNE-EN 1401-1:1998 Sistemas de canalización en materiales plásticos para saneamiento enterrado sin presión. Poli(cloruro de vinilo) no plastificado (PVC-U). Parte 1: Especificaciones para tubos, accesorios y el sistema.

TUB DE PVC-U DE PARET ESTRUCTURADA SENSE PRESSIÓ:

No hi ha normativa de compliment obligatori.

5.- CONDICIONS DE CONTROL DE RECEPCIÓ

CONDICIONS DE MARCATGE I CONTROL DE LA DOCUMENTACIÓ:

Els tubs per sanejament amb pressió, han d'anar marcats o impresos directament sobre el tub a intervals d'1 m. de forma que sigui llegible després d'emmagatzemar-los, exposició a l'intempèrie i instal·lació, i mantenir-se llegible durant la vida del producte. El marcat no pot produir fissures o defectes que influeixin desfavorablement sobre l'aptitud del tub.

El tub ha d'anar marcat amb la següent informació com a mínim:

- Número normativa (UNE-EN 1456-1)
- Nom i/o marca comercial
- Material (PVC-U)
- Diàmetre exterior nominal i gruix de la paret
- Pressió nominal
- Informació del fabricant (període de fabricació i nom o codi de la ciutat de fabricació si el fabricant produeix en diferents ciutats).
- Número de la línia d'extrusió

Els tubs per sanejament sense pressió, han d'anar marcats o impresos directament sobre el tub de forma que sigui llegible després d'emmagatzemar-los, en exposició a l'intempèrie i en la instal·lació, i mantenir-se llegible durant la vida del producte. El marcat no pot produir fissures o defectes que influeixin desfavorablement sobre l'aptitud del tub.

El tub ha d'anar marcat amb la següent informació com a mínim:

- Número normativa (UNE-EN 1401-1)
- Codi de l'àrea d'aplicació (U o UD)
- Nom i/o marca comercial
- Dimensió nominal
- Gruix mínim de la paret o SDR
- Material (PVC-U)
- Rigidesa anular nominal
- Informació del fabricant (període de fabricació i nom o codi de la ciutat de fabricació si el fabricant produeix en diferents ciutats).
- Prestacions en clima fred (si és el cas)

OPERACIONS DE CONTROL:

- Abans de començar l'obra, si varia el subministrament, i per cada tipus diferent que arribi a l'obra, es demanaran al contractista els certificats del fabricant que garanteixin el compliment del plec de condicions tècniques, incloent els resultats dels assaigs següents, realitzats per un laboratori acreditat:

- Resistència a la tracció (UNE 53112)
- Allargament fins a la ruptura (UNE 53112)
- Resistència a la pressió interna (UNE-EN 921)
- Densitat (UNE-EN ISO 11833-1)
- Resistència al diclorometà a una temperatura especificada (UNE-EN 580)
- Temperatura de reblaniment Vicat (UNE-EN 727)
- Retracció longitudinal en calent (EN 743)
- Estanquitat a l'aigua (UNE-EN 1277)
- Resistència a l'impacte (UNE-EN 744)

En cas de no presentar aquests resultats, o que la DF tingui dubtes de la seva representativitat, es realitzaran aquests assaigs sobre el material rebut, a càrrec del contractista.

- Es comprovaran per cada 200 m o fracció de tub d'un mateix diàmetre que s'hagi de col·locar, i sobre una mostra de 2 tubs, les característiques geomètriques següents:

**DOCUMENTS**

TIPUS: Projecte
NOM: PROJECT POMO pista Lluís Sahún
UNITAT: Servei d'Espai Públic i Mobilitat
ORIGEN: Administració
CODI SEGUR DE VERIFICACIÓ: d35cc25c-2a92-4f35-8730-a072042f03cb
IDENTIFICADOR: ES_L01082009_2026_0000000000000000000000003025541
ESTAT D'ELABORACIÓ: Definitiu
NIVELL D'ACCÉS:

REFERÈNCIES

EXPEDIENTS: X116/2025/000012, N801/2025/000237
SIGNATURES
MARTA MITJANS CADENAS : 27/05/2025 13:42
FERRAN BALLESTEROS SAGARRA : 27/05/2025 14:34
Ajuntament de Sant Boi de Llobregat: 26/05/2026 14:30
Secretaria General: 26/05/2026 14:30

POMO de construcció de pista esportiva a la Plaça Lluís Sahún

- 5 mesures del diàmetre exterior (1 tub)
- 5 mesures de longitud (1 tub)
- N mesures del gruix (1 tub) depenen del diàmetre nominal (DN):
 - 8 mesures per DN <= 250
 - 12 mesures per 250 < DN <= 630
 - 24 mesures per DN > 630

En cas de que el material disposi de la Marca AENOR, marcatge CE o altre legalment reconeguda a un país de l'UE, es pot prescindir de la presentació dels assaigs de control de recepció.

CRITERIS DE PRESA DE MOSTRES:

Els controls s'han de realitzar segons les instruccions de la DF i els criteris indicats a les normes de procediment corresponents.

INTERPRETACIÓ DE RESULTATS I ACTUACIONS EN CAS D'INCOMPLIMENT:

Control estructural i físic:

- No s'autoritzarà la col·locació de peces que no vagin acompanyades del certificat del fabricant.
- En el cas de que un dels assaigs no resulti satisfactori, es repetirà sobre 2 mostres més del lot assajat. Només s'acceptarà el lot, amb l'excepció del tub defectuós assajat, quan ambdós resultats siguin correctes.

Control geomètric:

- En el cas de que resultat d'una mesura no resulti satisfactori, es repetirà la mesura sobre 2 altres tubs.
- Només s'acceptarà el lot, amb l'excepció del tub defectuós assajat, quan ambdós resultats siguin correctes.

BD - MATERIALS PER A EVACUACIÓ, CANALITZACIÓ I VENTILACIÓ ESTÀTICA**BDK - MATERIALS PER A PERICONS DE CANALITZACIONS****1.- DEFINICIÓ I CARACTERÍSTIQUES DELS ELEMENTS**

Dispositius de cobriment i tancament per a pous, pericons, embornals o interceptors i materials complementaris per a pous de registre.

S'han considerat els elements següents:

- Bastiment i tapa per a pous i pericons de registre de canalitzacions

S'han considerat els materials següents per a tapes i reixes

- Fosa gris
- Fosa dúctil
- Acer

BASTIMENT I TAPA O BASTIMENT I REIXA:

La peça ha de tenir la forma i els gruixos adequats per a suportar les càrregues del trànsit.

Els dispositius de cobriment i tancament utilitzats en zones de circulació de vianants i/o de vehicles, s'han de classificar segons la norma UNE-EN 124, en alguna de les classes següents:

- Classe A 15: Zones susceptibles de ser utilitzades només per vianants i ciclistes.
- Classe B 125: Voreres, zones de vianants i superfícies semblants, àrees d'estacionament i aparcaments de varis pisos per a cotxes.
- Classe C 250: Vorals i cunetes de carrers, que mesurada a partir de la vorada de la vorera s'extèn en un màxim de 0,5 m sobre la calçada i 0,2 m sobre la vorera
- Classe D 400: Calçades de carreteres (inclòs carrers de vianants), vorals estabilitzats i zones d'aparcament per a tot tipus de vehicles.
- Classe E 600: Zones per les que circulen vehicles de gran tonelatje (paviments d'aeroports, molls, etc.).
- Classe F 900: Zones sotmeses a càrregues particularment elevades (paviments d'aeroports)

Tots els elements que formen el dispositiu han d'estar protegits contra la corrosió.

El dispositiu ha d'estar lliure de defectes que puguin perjudicar el seu bon estat per tal de ser utilitzat.

Les tapes o reixes metàl·liques, han de tenir la superfície superior antilliscant.

Quan estiguin combinat un metall amb el formigó, o qualsevol altre material, ambdós han de tenir una adherència satisfactoria.

Els dispositius han de ser compatibles amb els seus assentaments. El conjunt no ha de produir soroll al trepitjar-lo.

Les tapes o reixes han d'estar assegurades en la seva posició contra el desplaçament degut al trànsit amb una fondària d'encastament suficient o amb un dispositiu de tancament.

La tapa o reixa ha de quedar assegurada dins del bastiment per algun dels següents procediments:

- Amb un dispositiu de tanca
- Amb suficient massa superficial
- Amb una característica específica en el diseny

El disseny d'aquests procediments ha de permetre que la tapa o reixa es pugui obrir amb una eina d'ús normal.

El disseny del conjunt ha de garantir la posició correcta de la tapa o reixa en relació amb el bastiment.

S'han de preveure dispositius que permetin garantir un desbloquejament de la tapa o reixa i la seva apertura.

La tapa o reixa ha de recolzar-se en el bastiment en tot el seu perímetre. La pressió del recolzament corresponent a la càrrega d'assaig no ha de superar els 7,5 N/mm². El recolzament ha de contribuir a l'estabilitat de la reixa o tapa en condicions d'ús.

L'alçària del bastiment dels dispositius de tancament de les classes D 400, E 600 i F 900, ha de ser com a mínim de 100 mm.

La superfície superior de les reixes, tapes i bastiment ha de ser plana, només les reixes de la classe D 400 poden tenir una superfície còncava.

El pas lliure dels dispositius de tancament utilitzats com a pas d'home, s'han d'ajustar a les normes de seguretat en funció del lloc a on s'instal·lin. En general han de tenir un diàmetre mínim de 600 mm.

La tapa o reixa i el bastiment han de tenir marcades de forma indeleble les indicacions següents:

- El codi de la norma UNE EN 124
- La classe segons la norma UNE EN 124
- El nom o sigles de fabricant i el lloc de fabricació
- Referència, marca o certificació si en té

La franquícia total entre els diferents elements dels dispositius de cobriment i tancament, han de complir les especificacions següents:

- Un o dos elements:
 - Pas lliure <= 400 mm: =< 7 mm
 - Pas lliure > 400 mm: =< 9 mm
- Tres o més elements:
 - Franquícia del conjunt: <= 15 mm
 - Franquícia de cada element individual: <= 5 mm

**DOCUMENTS**

TIPUS: Projecte
NOM: PROJECT POMO pista Lluís Sahún
UNITAT: Servei d'Espai Públic i Mobilitat
ORIGEN: Administració
CODI SEGUR DE VERIFICACIÓ: d35cc25c-2a92-4f35-8730-a072042f03cb
IDENTIFICADOR: ES_L01082009_2026_00000000000000000000000003025541
ESTAT D'ELABORACIÓ: Definitiu
NIVELL D'ACCÉS:

REFERÈNCIES

EXPEDIENTS: X116/2025/000012, N801/2025/000237
SIGNATURES
MARTA MITJANS CADENAS : 27/05/2025 13:42
FERRAN BALLESTEROS SAGARRA : 27/05/2025 14:34
Ajuntament de Sant Boi de Llobregat: 26/05/2026 14:30
Secretaria General: 26/05/2026 14:30

POMO de construcció de pista esportiva a la Plaça Lluís Sahún

Fondària d'encastament (classes D 400 a F 900): ≥ 50 mm

Toleràncies:

- Planor: $\pm 1\%$ del pas lliure; ≤ 6 mm
- Dimensions: ± 1 mm
- Guerxament: ± 2 mm

Si el dispositiu de tancament té forats de ventilació, aquests han de complir les condicions següents:

Superfície de ventilació:

- Pas lliure ≤ 600 mm: $\geq 5\%$ de la superfície d'un cercle, amb un diàmetre igual a la pas lliure
- Pas lliure > 600 mm: ≥ 140 cm²

Dimensions dels forats de ventilació:

- Ranures:
 - Llargària: ≤ 170 mm
 - Amplària:
 - Classes A 15 a B 125: 18-25 mm
 - Classes C 250 a F 900: 18-32 mm
- Forats:
 - Diàmetre:
 - Classes A 15 a B 125: 18-38 mm
 - Classes C 250 a F 900: 30-38 mm

BASTIMENT AMB REIXA O TAPA PRACTICABLE:

El conjunt ha d'obrir i tancar correctament.

Un cop tancada, la tapa o reixa ha de quedar enrasada amb el bastiment.

L'angle respecte a la horitzontal, de la reixa oberta, ha de ser com a mínim de 100°.

ELEMENTS AMB RECOBRIMENT DE PINTURA BITUMINOSA:

El recobriment de pintura bituminosa, ha de formar una capa contínua que ha de cobrir a l'element completament.

Ha de tenir un color, una lluentor i una textura uniformes.

La pintura ha d'estar ben adherida al suport, no ha de tenir bullofes, escrostonament, ni altres defectes superficials.

DISPOSITIUS DE FORMIGÓ ARMAT:

En els dispositius de tancament de les classes A 15 a D 400 de formigó armat, les arestes i superfícies de contacte entre el bastiment i la tapa, han d'estar protegides amb una xapa de fosa o d'acer galvanitzat en calent.

Gruix mínim de fosa o d'acer:

- A 15: ≥ 2 mm
- B 125: ≥ 3 mm
- C 250: ≥ 5 mm
- D 400: ≥ 6 mm
- E 600 i F 900: A determinar en funció de cada disseny

Resistència característica a la compressió del formigó després de 28 dies:

- Classe B 15 a F 900: ≥ 40 N/mm²
- Classe A 15: ≥ 25 N/mm²

Gruix del recobriment de formigó de l'armadura d'acer: ≥ 20 mm

ELEMENTS DE FOSA:

Les peces han de ser netes, lliures de sorra solta, d'òxid o de qualsevol altre tipus de residu.

No ha de tenir defectes superficials (esquerdes, rebaves, bufaments, inclusions de sorra, gotes fredes, etc.).

BASTIMENT I TAPA O REIXA DE FOSA GRISA:

La fosa ha de ser grisa, amb grafit en vetes fines repartides uniformement i sense zones de fosa blanca.

Les dimensions de la cara inferior han de ser més petites que les corresponents a la cara superior.

Quan la peça hagi de portar potes d'ancoratge, aquestes han de ser de la mateixa colada.

Resistència a tracció de la fosa, proveta cilíndrica (UNE 36-111): ≥ 180 N/mm²

Duresa Brinell (UNE EN ISO 6506/1): ≥ 155 HB

Contingut de ferrita, a 100 augments: $\leq 10\%$

Contingut de fòsfor: $\leq 0,15\%$

Contingut de sofre: $\leq 0,14\%$

2.- CONDICIONS DE SUBMINISTRAMENT I EMMAGATZEMATGE**BASTIMENT I TAPA O REIXA:**

Subministrament: Embalats en caixes. Cada caixa ha de portar escrit el nombre de peces que conté i les seves dimensions.

Emmagatzematge: En posició horitzontal sobre superfícies planes i rígides per tal d'evitar deformacions o danys que alterin les seves característiques.

3.- UNITAT I CRITERIS D'AMIDAMENT

Unitat d'amidament: la indicada a la descripció de l'element

Criteri d'amidament: quantitat necessària subministrada a l'obra

4.- NORMATIVA DE COMPLIMENT OBLIGATORI**BASTIMENT I TAPA O BASTIMENT I REIXA:**

UNE-EN 124:1995 Dispositivos de cubrimiento y de cierre para zonas de circulación utilizadas por peatones y vehículos. Principios de construcción, ensayos tipo, marcado, control de calidad.

ELEMENTS DE FOSA GRIS:

* UNE 36111:1973 Fundición gris. Tipos, características y condiciones de suministro de piezas moldeadas.

BD - MATERIALS PER A EVACUACIÓ, CANALITZACIÓ I VENTILACIÓ ESTÀTICA**BDK - MATERIALS PER A PERICONS DE CANALITZACIONS****BDK2 - PERICONS PREFABRICATS DE FORMIGÓ**

**DOCUMENTS**

TIPUS: Projecte
NOM: PROJECT POMO pista Lluís Sahún
UNITAT: Servei d'Espai Públic i Mobilitat
ORIGEN: Administració
CODI SEGUR DE VERIFICACIÓ: d35cc25c-2a92-4f35-8730-a072042f03cb
IDENTIFICADOR: ES_L01082009_2026_000000000000000000000003025541
ESTAT D'ELABORACIÓ: Definitiu
NIVELL D'ACCÉS:

REFERÈNCIES

EXPEDIENTS: X116/2025/000012, N801/2025/000237
SIGNATURES
MARTA MITJANS CADENAS : 27/05/2025 13:42
FERRAN BALLESTEROS SAGARRA : 27/05/2025 14:34
Ajuntament de Sant Boi de Llobregat: 26/05/2026 14:30
Secretaria General: 26/05/2026 14:30

POMO de construcció de pista esportiva a la Plaça Lluís Sahún

1.- DEFINICIÓ I CARACTERÍSTIQUES DELS ELEMENTS

Pericons prefabricats de formigó armat vibrat, no pretesat per al registre de canalitzacions de servei.

CONDICIONS GENERALS:

La forma i dimensions dels pericons han de ser els indicats a la seva descripció, o els definits per a cada tipus homologat per la companyia de telecomunicacions.

Ha de portar dos ancoratges situats en dues superfícies oposades, per tal de facilitar la manipulació de l'element, aquests ancoratges han de resistir els esforços deguts al pes i manipulació del pericó.

Han d'incorporar dos suports per a la fixació de politges per a l'estesa de cables, situats en les parets transversals. Han d'estar centrats i a sota de les obertures d'entrada de conductes.

Han d'incorporar els suports necessaris per a la instal·lació i fixació dels conductes en el interior del pericó.

Quan a la seva descripció s'indiqui, han d'incorporar la tapa i el bastiment. En aquest cas el pericó ha de portar el bastiment metàl·lic incorporat com a remat de la part superior.

Les tapes o reixes han d'estar assegurades en la seva posició contra el desplaçament degut al trànsit amb una fondària d'encastament suficient o amb un dispositiu de tancament.

La tapa o reixa ha de quedar assegurada dins del bastiment per algun dels següents procediments:

- Amb un dispositiu de tanca
- Amb suficient massa superficial
- Amb una característica específica en el disseny

El disseny d'aquests procediments ha de permetre que la tapa o reixa es pugui obrir amb una eina d'ús normal.

Les tapes o reixes metàl·liques, han de tenir la superfície superior antilliscant.

El disseny del conjunt ha de garantir la posició correcta de la tapa o reixa en relació amb el bastiment.

S'han de preveure dispositius que permetin garantir un desbloquejament de la tapa o reixa i la seva obertura.

En els dispositius de tancament de les classes A 15 a D 400 de formigó armat, les arestes i superfícies de contacte entre el bastiment i la tapa, han d'estar protegides amb una xapa de fosa o d'acer galvanitzat en calent.

Gruix mínim de fosa o d'acer:

- A 15: ≥ 2 mm
- B 125: ≥ 3 mm
- C 250: ≥ 5 mm
- D 400: ≥ 6 mm
- E 600 i F 900: A determinar en funció de cada disseny

Resistència característica a la compressió del formigó després de 28 dies:

- Classe B 15 a F 900: ≥ 40 N/mm²
- Classe A 15: ≥ 25 N/mm²

Gruix del recobriment de formigó de l'armadura d'acer: ≥ 20 mm

PERICONS TIPUS DF:

En el centre de la solera hi ha d'haver una bonera de 20x20 de costat i 10 cm de fondària. En la vora superior de la bonera hi ha d'haver un bastiment format per angulars de 40x4 cm, ancorat per gafes o patilles en el formigó de la solera. Sobre el bastiment s'hi ha de recolzar la reixeta de la bonera.

La solera ha de tenir un pendent de l'1% cap a la bonera.

Les utilitats d'aquest pericó poden ser:

- Donar pas (amb empalmament en el seu cas) a cables que segueixin en la mateixa direcció o que canviïn de direcció en el pericó. En aquest últim cas el nombre de parells de cables no ha de ser superior a 400 per calibres 0,405, 300 per calibre 0,51, 150 per calibre 0,64 i 100 per calibre 0,9, si l'empalmament es múltiple, tampoc ha de superar aquests límits la suma dels parells dels cables en el costat ramificat de l'empalmament.
- Donar accés a un pedestal d'armaris d'interconnexió
- Donar pas, amb canvi de direcció, en el seu cas, a escomeses o grups d'escomeses

2.- CONDICIONS DE SUBMINISTRAMENT I EMMAGATZEMATGE

Subministrant: Amb les precaucions necessàries per que no s'alterin les seves característiques.

Emmagatzematge: En llocs protegits contra els impactes, en posició plana sobre superfícies planes.

3.- UNITAT I CRITERIS D'AMIDAMENT

Unitat d'amidament: la indicada a la descripció de l'element

Criteri d'amidament: quantitat necessària subministrada a l'obra

4.- NORMATIVA DE COMPLIMENT OBLIGATORI

UNE-EN 124:1995 Dispositivos de cubrimiento y de cierre para zonas de circulación utilizadas por peatones y vehículos. Principios de construcción, ensayos de tipo, marcado, control de calidad.

BG - MATERIALS PER A INSTAL·LACIONS ELÈCTRIQUES

BG2 - TUBS, CANALS, SAFATES I COLUMNES PER A MECANISMES

BG22 - TUBS FLEXIBLES I CORBABLES NO METÀL·LICS

1.- DEFINICIÓ I CARACTERÍSTIQUES DELS ELEMENTS

Tub flexible no metàl·lic de fins a 250 mm de diàmetre nominal.

Es consideraran els següents tipus de tubs:

- Tubs de PVC corrugats
- Tubs de PVC folrats, de dues capes, semillisa la exterior i corrugada la interior
- Tubs de material lliure d'halògens
- Tubs de polipropilè
- Tubs de polietilè de dues capes, corrugada la exterior i llisa la interior

CARACTERÍSTIQUES GENERALS:

**DOCUMENTS**

TIPUS: Projecte
NOM: PROJECT POMO pista Lluís Sahún
UNITAT: Servei d'Espai Públic i Mobilitat
ORIGEN: Administració
CODI SEGUR DE VERIFICACIÓ: d35cc25c-2a92-4f35-8730-a072042f03cb
IDENTIFICADOR: ES_L01082009_2026_00000000000000000000000003025541
ESTAT D'ELABORACIÓ: Definitiu
NIVELL D'ACCÉS:

REFERÈNCIES

EXPEDIENTS: X116/2025/000012, N801/2025/000237
SIGNATURES
MARTA MITJANS CADENAS : 27/05/2025 13:42
FERRAN BALLESTEROS SAGARRA : 27/05/2025 14:34
Ajuntament de Sant Boi de Llobregat: 26/05/2026 14:30
Secretaria General: 26/05/2026 14:30

POMO de construcció de pista esportiva a la Plaça Lluís Sahún

Han d'estar dissenyats i construïts de manera que les seves característiques en ú s normal siguin segures i sense perill per a l'usuari i el seu entorn.

L'interior dels tubs ha d'estar exempt de rebaves i altres defectes que pugin fer malbé els conductors o ferir a instal·ladors o usuaris.

El diàmetre nominal ha de ser el de l'exterior del tub i s'ha d'expressar en mil·límetres.

El diàmetre interior mínim l'ha de declarar el fabricant.

Les dimensions han de complir la norma EN-60423.

2.- CONDICIONS DE SUBMINISTRAMENT I EMMAGATZEMATGE

Subministrant: En rotlles.

Han d'estar marcats amb:

- Nom del fabricant
- Marca d'identificació dels productes
- El marcatge ha de ser llegible
- Han de incloure les instruccions de muntatge corresponents

Emmagatzematge: En llocs protegits contra els impactes i contra la pluja.

3.- UNITAT I CRITERIS D'AMIDAMENT

Unitat d'amidament: la indicada a la descripció de l'element

Criteri d'amidament: quantitat necessària subministrada a l'obra

4.- NORMATIVA DE COMPLIMENT OBLIGATORI

Real Decreto 842/2002 de 2 de agosto, por el que se aprueba el Reglamento Electrotécnico de Baja Tensión. REBT 2002

UNE-EN 50086-1:1995 Sistemas de tubos para instalaciones eléctricas. Parte 1: Requisitos generales.

UNE-EN 60423:1996 Tubos de protección de conductores. Diámetros exteriores de los tubos para instalaciones eléctricas y roscas para tubos y accesorios.

BG - MATERIALS PER A INSTAL·LACIONS ELÈCTRIQUES

BG3 - CABLES ELÈCTRICS PER A TENSIÓ BAIXA I SISTEMES DE DISTRIBUCIÓ ELÈCTRICA

BG31 - CABLES DE COURE DE 0,6/1 KV

1.- DEFINICIÓ I CARACTERÍSTIQUES DELS ELEMENTS

Cable elèctric destinat a sistemes de distribució en tensió baixa i instal·lacions en general, per a serveis fixes, amb conductor de coure, de tensió assignada 0,6/1kV i de tipus unipolar, bipolar, tripolar, tetrapolar, tripolar amb neutre i pentapolar.

S'han considerat els tipus de cables següents:

- Cables unipolars o multipolars (tipus mànega, sota coberta única) amb aïllament de polietilè reticulat (XLPE) i coberta de policlorur de vinil (PVC) de designació UNE RV 0,6/1 kV.
- Cables unipolars o multipolars (tipus mànega, sota coberta única) amb aïllament de polietilè reticulat (XLPE) i coberta de material lliure d'halògens a base de poliolefina, de baixa emissió de gasos tòxics i corrosius, de designació UNE RZ1K (AS) 0,6/1 kV.

CARACTERÍSTIQUES GENERALS:

En el cas de que el material s'utilitzi en obra pública, l'acord de Govern de la Generalitat de Catalunya de 9 de juny de 1998, exigeix que els materials siguin de qualitat certificada o puguin acreditar un nivell de qualitat equivalent, segons les normes aplicables als estats membres de la Unió Europea o de l'Associació Europea de Lliure Canvi.

També en aquest cas, es procurarà que els esmentats materials disposin de l'etiqueta ecològica europea, regulada en el Reglament 880/1992/CEE o bé altres distintius de la Comunitat Europea.

Les característiques físiques i mecàniques del conductor han de complir les normes UNE-EN 60228.

La coberta no ha de tenir variacions en el gruix ni d'altres defectes visibles a la seva superfície. Ha de ser resistent a l'abrasió.

Ha de quedar ajustada i s'ha de poder separar fàcilment sense produir danys a l'aïllament.

La forma exterior dels cables multipolars (reunits sota una coberta única) ha de ser raonablement cilíndrica.

L'aïllament no ha de tenir variacions del gruix ni d'altres defectes visibles a la seva superfície.

Ha de quedar ajustat i s'ha de poder separar fàcilment sense produir danys al conductor.

Els colors vàlids per a l'aïllament són (UNE 21089-1):

- Cables unipolars:
- Com a conductor de fase: Marró, negre o gris
- Com a conductor neutre: Blau
- Com a conductor de terra: Llistat de groc i verd
- Cables bipolars: Blau i marró
- Cables tripolars:
- Cables amb conductor de terra: Fase: Marró, Neutre: Blau, Terra: Llistat de groc i verd
- Cables sense conductor de terra: Fase: Negre, marró i gris
- Cables tetrapolars:
- Cables amb conductor de terra: Fase: Marró, negre i gris, Terra: Llistat de groc i verd
- Cables sense conductor de terra: Fase: Marró, negre i gris, Neutre: Blau
- Cables pentapolars: Fase: Marró, negre i gris, Neutre: Blau, Terra: Llistat de groc i verd

Gruix de l'aïllant del conductor (UNE HD-603 (1)):

Secció (mm ²)	1,5-16	25-35	50	70-95	120	150	185	240	300
Gruix (mm)	0,7	0,9	1,0	1,1	1,2	1,4	1,6	1,7	1,8

Gruix de la coberta: Ha de complir les especificacions de la norma UNE-HD 603-1

Temperatura de l'aïllament en servei normal: <= 90°C

Temperatura de l'aïllament en curtcircuit (5 s màx): <= 250°C

Tensió màxima admissible (c.a.):

**DOCUMENTS**

TIPUS: Projecte
NOM: PROJECT POMO pista Lluís Sahun
UNITAT: Servei d'Espai Públic i Mobilitat
ORIGEN: Administració
CODI SEGUR DE VERIFICACIÓ: d35cc25c-2a92-4f35-8730-a072042f03cb
IDENTIFICADOR: ES_L01082009_2026_000000000000000000000000003025541
ESTAT D'ELABORACIÓ: Definitiu
NIVELL D'ACCÉS:

REFERÈNCIES

EXPEDIENTS: X116/2025/000012, N801/2025/000237
SIGNATURES
MARTA MITJANS CADENAS : 27/05/2025 13:42
FERRAN BALLESTEROS SAGARRA : 27/05/2025 14:34
Ajuntament de Sant Boi de Llobregat: 26/05/2026 14:30
Secretaria General: 26/05/2026 14:30

POMO de construcció de pista esportiva a la Plaça Lluís Sahun

- Entre conductors aïllats: ≤ 1 kV
- Entre conductors aïllats i terra: $\leq 0,6$ kV

Toleràncies:

- Gruix de l'aïllament (UNE HD 603): \geq valor especificat - (0,1 mm + 10% del valor especificat)

CABLES DE DESIGNACIÓ UNE RV 0,6/1 kV:

L'aïllament ha de ser de polietilè reticulat (XLPE) tipus DIX-3 segons UNE HD-603-1.

La coberta ha de ser de policlorur de vinil (PVC) del tipus DMV-18 segons UNE HD-603-1.

Ha de ser de color negre i ha de portar impresa una franja longitudinal de color per a la identificació de la secció dels conductors de fase.

CABLES DE DESIGNACIÓ UNE RZ1-K (AS) 0,6/1 kV:

L'aïllament ha de ser de polietilè reticulat (XLPE) tipus DIX-3 segons UNE HD-603-1.

La coberta ha de ser d'una mescla de material termoplàstic, sense halògens, del tipus Z1, i ha de complir les especificacions de la norma UNE 21123-4.

Ha de ser de color verd i ha de portar impresa una franja longitudinal de color per a la identificació de la secció dels conductors de fase.

2.- CONDICIONS DE SUBMINISTRAMENT I EMMAGATZEMATGE

Subministrament: En bobines.

Emmagatzematge: En llocs protegits de la pluja i la humitat.

3.- UNITAT I CRITERIS D'AMIDAMENT

Unitat d'amidament: la indicada a la descripció de l'element

Criteri d'amidament: quantitat necessària subministrada a l'obra

4.- NORMATIVA DE COMPLIMENT OBLIGATORI

NORMATIVA GENERAL:

Real Decreto 842/2002 de 2 de agosto, por el que se aprueba el Reglamento Electrotécnico de Baja Tensión. REBT 2002.

UNE-HD 603-1:2003 Cables de distribución de tensión asignada 0,6/1kV.

* UNE 21011-2:1974 Alambres de cobre recocido de sección recta circular. Características

* UNE 21089-1:2002 Identificación de los conductores aislados de los cables.

UNE-EN 50334:2001 Marcado por inscripción para la identificación de los conductores aislados de los cables eléctricos.

* UNE 21089-1:2002 Identificación de los conductores aislados de los cables.

UNE 21022:1982 Conductores de cables aislados.

* UNE 20434:1999 Sistema de designación de los cables.

CABLES DE DESIGNACIÓ UNE RV 0,6/1 kV:

UNE 21123-2:1999 Cables eléctricos de utilización industrial de tensión asignada 0,6/1 kV. Parte 2: Cables con aislamiento de polietileno reticulado y cubierta de policloruro de vinilo.

CABLES DE DESIGNACIÓ UNE RZ1-K (AS) 0,6/1 kV:

UNE 21123-4:2004 Cables eléctricos de utilización industrial de tensión asignada 0,6/1 kV. Parte 4: Cables con aislamiento de polietileno reticulado y cubierta de poliolefina.

5.- CONDICIONS DE CONTROL DE RECEPCIÓ

CONDICIONS DE MARCATGE I CONTROL DE LA DOCUMENTACIÓ:

La coberta ha de portar de forma indeleble i ben visible les dades següents:

- Nom del fabricant o marca comercial
- Tipus de conductor
- Secció nominal
- Les dues últimes xifres de l'any de fabricació.
- Distància entre el final d'una marca i el principi de la següent ≤ 30 cm.

OPERACIONS DE CONTROL:

Les tasques de control a realitzar són les següents:

- Sol·licitar del fabricant els certificats i homologacions dels conductors i protocols de proves.
- Control de la documentació tècnica subministrada.
- Verificar l'adequació dels conductors als requisits dels projecte
- Control final d'identificació
- Realització i emissió d'informe amb resultats dels assaigs realitzats d'acord al que s'especifica en la taula d'assaigs i de quantificació dels mateixos.
- Assaigs:

A la relació següent s'especifiquen els controls a efectuar a la recepció de conductors de coure o alumini i les normes aplicables en cada cas:

- Rigidesa dielèctrica (REBT)
- Resistència d'aïllament (REBT)
- Resistència elèctrica dels conductors (UNE 20003 / UNE 21022/1M)
- Control dimensional (Documentació del fabricant)
- Extinció de flama (UNE-EN 50266)
- Densitat de fums UNE-EN 50268 / UNE 21123)
- Despreniment d'halògens (UNE-EN 50267-2-1 / UNE 21123 / UNE 2110022)

A la següent taula s'especifica el nombre de controls a efectuar. Els assaigs especificats (*) seran exigibles segons criteri de la DF quan les exigències del lloc ho determini i les característiques dels conductors corresponguin a l'assaig especificat.

- Rigidesa dielèctrica: 100% (exigit al fabricant)
- Resistència d'aïllament: 100% (exigit al fabricant)
- Resistència elèctrica: 100% (exigit al fabricant)
- Extinció de flama: 1 assaig per tipus (*) (exigit al fabricant) i 1 assaig per tipus (*) (exigit a recepció)
- Densitat de fums: 1 assaig per tipus (*) (exigit al fabricant) i 1 assaig per tipus (*) (exigit a recepció)
- Despreniment d'halògens: 1 assaig per tipus (*) (exigit al fabricant) i 1 assaig per tipus (*) (exigit a recepció)

**DOCUMENTS**

TIPUS: Projecte
NOM: PROJECT POMO pista Lluís Sahún
UNITAT: Servei d'Espai Públic i Mobilitat
ORIGEN: Administració
CODI SEGUR DE VERIFICACIÓ: d35cc25c-2a92-4f35-8730-a072042f03cb
IDENTIFICADOR: ES_L01082009_2026_000000000000000000000003025541
ESTAT D'ELABORACIÓ: Definitiu
NIVELL D'ACCÉS:

REFERÈNCIES

EXPEDIENTS: X116/2025/000012, N801/2025/000237
SIGNATURES
MARTA MITJANS CADENAS : 27/05/2025 13:42
FERRAN BALLESTEROS SAGARRA : 27/05/2025 14:34
Ajuntament de Sant Boi de Llobregat: 26/05/2026 14:30
Secretaria General: 26/05/2026 14:30

POMO de construcció de pista esportiva a la Plaça Lluís Sahún

Per tipus s'entén aquells conductors amb característiques iguals.

Els assaigs exigits a recepció podran ésser els realitzats pel fabricant sempre que hi hagi una supervisió per part de la DF o empresa especialitzada.

CRITERIS DE PRESA DE MOSTRES:

Per a la realització dels assaigs, s'escollirà aleatòriament una bovina del lot d'entrega, a excepció dels assaigs de rutina que es realitzaran a totes les bobines.

INTERPRETACIÓ DE RESULTATS I ACTUACIONS EN CAS D'INCOMPLIMENT:

Es realitzarà un control extensiu de la partida objecte de control, i segons criteri de la DF, podrà ésser acceptada o rebutjada tota o part del material que la compona.

BG - MATERIALS PER A INSTAL·LACIONS ELÈCTRIQUES**BG3 - CABLES ELÈCTRICS PER A TENSIÓ BAIXA I SISTEMES DE DISTRIBUCIÓ ELÈCTRICA****BG38 - CONDUCTORS DE COURE NUS****1.- DEFINICIÓ I CARACTERÍSTIQUES DELS ELEMENTS**

Conductor de coure electrolític cru i nu per a connexió de terra, unipolar de fins a 240 mm² de secció.

CARACTERÍSTIQUES GENERALS:

En el cas de que el material s'utilitzi en obra pública, l'acord de Govern de la Generalitat de Catalunya de 9 de juny de 1998, exigeix que els materials siguin de qualitat certificada o puguin acreditar un nivell de qualitat equivalent, segons les normes aplicables als estats membres de la Unió Europea o de l'Associació Europea de Lliure Canvi.

També en aquest cas, es procurarà que els esmentats materials disposin de l'etiqueta ecològica europea, regulada en el Reglament 880/1992/CEE o bé altres distintius de la Comunitat Europea.

Tots els fils de coure que formen l'ànima han de tenir el mateix diàmetre.

Ha de tenir una textura exterior uniforme i sense defectes.

2.- CONDICIONS DE SUBMINISTRAMENT I EMMAGATZEMATGE

Subministrament: En bobines o tambors.

Emmagatzematge: En llocs protegits de la pluja i la humitat.

3.- UNITAT I CRITERIS D'AMIDAMENT

Unitat d'amidament: la indicada a la descripció de l'element

Criteri d'amidament: quantitat necessària subministrada a l'obra

4.- NORMATIVA DE COMPLIMENT OBLIGATORI

Real Decreto 842/2002 de 2 de agosto, por el que se aprueba el Reglamento Electrotécnico de Baja Tensión. REBT 2002.

UNE 21012:1971 Cables de cobre para líneas eléctricas aéreas. Especificación.

UNE 20460-5-54:1990 Instalaciones eléctricas en edificios. Elección e instalación de los materiales eléctricos. Puesta a tierra y conductores de protección.

5.- CONDICIONS DE CONTROL DE RECEPCIÓ**CONDICIONS DE MARCATGE I CONTROL DE LA DOCUMENTACIÓ:**

Cada conductor ha de portar de forma indeleble i ben visible les dades següents:

- Material, secció, llargària i pes del conductor
- Nom del fabricant o marca comercial
- Data de fabricació

OPERACIONS DE CONTROL:

Les tasques de control a realitzar són les següents:

- Sol·licitar al fabricant els certificats de característiques tècniques i homologacions dels materials.
- Control de la documentació tècnica subministrada.
- Verificar que les característiques dels elèctrodes es corresponguin a l'especificat en Projecte.
- Verificar que la profunditat de la xarxa mai sigui inferior a 0,5 metres.
- Verificar seccions de conductors de terra segons la taula 1 del ITC-BT- 018 del REBT.
- Realització i emissió d'informes amb resultats de controls i proves realitzats.

CRITERIS DE PRESA DE MOSTRES:

Es realitzarà mesura al pont de comprovació o caixa de seccionament de terres.

INTERPRETACIÓ DE RESULTATS I ACTUACIONS EN CAS D'INCOMPLIMENT:

No s'admetran seccions de conductors i elèctrodes de posada a terra inferiors als indicats al REBT.

En discrepàncies del tipus de posada a terra amb l'especificat al projecte, s'actuarà segons criteri de la DF.

BG - MATERIALS PER A INSTAL·LACIONS ELÈCTRIQUES**BGW - PARTES PROPORCIONALES DE ACCESORIOS PARA INSTALACIONES ELÉCTRICAS****BGW3 - PARTES PROPORCIONALES DE ACCESORIOS PARA CONDUCTORES DE BAJA TENSIÓN****1.- DEFINICIÓ Y CARACTERÍSTICAS DE LOS ELEMENTOS**

Parte proporcional de accesorios para conductores de cobre, conductores de aluminio tipo VV 0,6/1 Kv, redondos de cobre, platinas de cobre o canalizaciones conductoras.

CARACTERÍSTICAS GENERALES:

El material y sus características serán adecuadas para: conductores de cobre, conductores de cobre desnudos, conductores de aluminio, redondos de cobre, platinas de cobre, canalizaciones o conductores de seguridad, y no harán disminuir, en ningún caso, su calidad y buen funcionamiento.

**DOCUMENTS**

TIPUS: Projecte
NOM: PROJECT POMO pista Lluís Sahún
UNITAT: Servei d'Espai Públic i Mobilitat
ORIGEN: Administració
CODI SEGUR DE VERIFICACIÓ: d35cc25c-2a92-4f35-8730-a072042f03cb
IDENTIFICADOR: ES_L01082009_2026_00000000000000000000000003025541
ESTAT D'ELABORACIÓ: Definitiu
NIVELL D'ACCÉS:

REFERÈNCIES

EXPEDIENTS: X116/2025/000012, N801/2025/000237
SIGNATURES
MARTA MITJANS CADENAS : 27/05/2025 13:42
FERRAN BALLESTEROS SAGARRA : 27/05/2025 14:34
Ajuntament de Sant Boi de Llobregat: 26/05/2026 14:30
Secretaria General: 26/05/2026 14:30

POMO de construcció de pista esportiva a la Plaça Lluís Sahún

2.- CONDICIONES DE SUMINISTRO Y ALMACENAJE

Suministro: En el albarán de entrega constarán las siguientes características de identificación:

- Material
- Tipo
- Diámetro u otras dimensiones

Almacenamiento: En lugares protegidos de impactos, lluvias, humedades y de los rayos solares.

3.- UNIDAD Y CRITERIOS DE MEDICIÓN

Unidad compuesta por el conjunto de accesorios necesarios para el montaje de 1 m de conductor de cobre, de 1 m de conductor de cobre desnudo, de 1 m de conductor de aluminio, de 1 m de redondo de cobre, de 1 m de pletina de cobre, de 1 m de canalización o de 1 m de conductor de seguridad.

4.- NORMATIVA DE OBLIGADO CUMPLIMIENTO

No hay normativa de obligado cumplimiento.

BG - MATERIALS PER A INSTAL·LACIONS ELÈCTRIQUES

BGY - PARTS PROPORCIONALS D'ELEMENTS ESPECIALS PER A INSTAL·LACIONS ELÈCTRIQUES

BGY3 - PARTS PROPORCIONALS D'ELEMENTS ESPECIALS PER A CONDUCTORS ELÈCTRICS DE TENSIÓ BAIXA

1.- DEFINICIÓ I CARACTERÍSTIQUES DELS ELEMENTS

Part proporcional d'elements especials per a conductors de coure nus.

CARACTERÍSTIQUES GENERALS:

El material i les seves característiques han de ser adequats per a conductors de coure nus i no han de fer disminuir, en cap cas, la seva qualitat i bon funcionament.

2.- CONDICIONS DE SUBMINISTRAMENT I EMMAGATZEMATGE

Subministrament: A l'albarà de lliurament han de constar les característiques d'identificació següents:

- Material
- Tipus
- Diàmetre o d'altres dimensions

Emmagatzematge: En llocs protegits contra els impactes, la pluja, les humitats i dels raigs del sol.

3.- UNITAT I CRITERIS D'AMIDAMENT

Unitat composta pel conjunt d'elements especials necessaris per al muntatge d'1 m de conductor de coure nu.

4.- NORMATIVA DE COMPLIMENT OBLIGATORI

No hi ha normativa de compliment obligatori.

BN - VÀLVULES, FILTRES, BOMBES I GRUPS DE PRESSIÓ

BNE - FILTRES

1.- DEFINICIÓ I CARACTERÍSTIQUES DELS ELEMENTS

Filtres coladors per a muntar entre tubs.

S'han considerat els tipus següents:

- Filtres roscats.
- Filtres per a muntar amb brides

CARACTERÍSTIQUES GENERALS:

Ha d'estar format per un element metàl·lic que conté al seu interior l'element filtrant.

L'interior ha d'estar net, lliure de pols i impureses.

Ha de ser resistent a la corrosió.

Ha de ser resistent a les agressions del fluid que circula pel seu interior.

Ha de ser estanc a la pressió de prova de la instal·lació.

No ha de tenir cops, esquerdes o irregularitats en els punts on puguin afectar l'estanquitat, ni ha de tenir d'altres defectes superficials.

L'interior ha de ser regular i llis. S'accepten petites irregularitats que no disminueixin la seva qualitat intrínseca, ni alterin el seu funcionament.

Ha de dur marcada de forma indeleble una fletxa que indiqui el sentit de circulació del fluid.

Ha de portar de forma indeleble i ben visible les dades següents:

- Nom del fabricant o marca comercial
- Pressió nominal
- Símbol indicador del sentit de circulació del fluid per dintre del filtre

FILTRES ROSCATS:

Ha d'estar preparat amb rosca interior a cada extrem per a ser muntat entre tubs.

Ha de ser fàcilment accessible per tal de permetre el canvi de l'element filtrant, mitjançant rosca.

FILTRES EMBRIDATS:

Ha d'estar preparat amb brides normalitzades a cada extrem per a ser muntat entre tubs.

Ha de ser fàcilment desmuntable per tal de permetre el canvi de l'element filtrant.

**DOCUMENTS**

TIPUS: Projecte
NOM: PROJECT POMO pista Lluís Sahún
UNITAT: Servei d'Espai Públic i Mobilitat
ORIGEN: Administració
CODI SEGUR DE VERIFICACIÓ: d35cc25c-2a92-4f35-8730-a072042f03cb
IDENTIFICADOR: ES_L01082009_2026_00000000000000000000000003025541
ESTAT D'ELABORACIÓ: Definitiu
NIVELL D'ACCÉS:

REFERÈNCIES

EXPEDIENTS: X116/2025/000012, N801/2025/000237
SIGNATURES
MARTA MITJANS CADENAS : 27/05/2025 13:42
FERRAN BALLESTEROS SAGARRA : 27/05/2025 14:34
Ajuntament de Sant Boi de Llobregat: 26/05/2026 14:30
Secretaria General: 26/05/2026 14:30

POMO de construcció de pista esportiva a la Plaça Lluís Sahún

2.- CONDICIONS DE SUBMINISTRAMENT I EMMA GATZEMATGE

Subministrament: En caixes.

S'ha de subministrar amb les boques de connexió tapades.

L'element filtrant ha d'estar en el seu interior o bé s'ha de subministrar separat.

L'element que va amb rosca s'ha de subministrar amb la rosca corresponent.

Ha de dur les instruccions d'instal·lació i muntatge corresponents.

Emmagatzematge: En llocs protegits de cops, dins de la seva caixa.

3.- UNITAT I CRITERIS D'AMIDAMENT

Unitat d'amidament: la indicada a la descripció de l'element

Criteri d'amidament: quantitat necessària subministrada a l'obra

4.- NORMATIVA DE COMPLIMENT OBLIGATORI

La normativa ha de ser l'específica a l'ús a què es destini.

BR - MATERIALS PER A JARDINERIA I PER A MESURES CORRECTORES D'IMPACTE AMBIENTAL

BR4 - ARBRES I PLANTES

BR4G - ARBUSTS I PLANTES DE PETIT PORT (PENTAS A RHODANTHEMUM)

BR4GI - PITTOSPORUM

1.- DEFINICIÓ I CONDICIONS DELS ELEMENTS

Espècies vegetals subministrades a peu d'obra.

S'han considerat els tipus següents:

- Arbres planifolis
- Coníferes i resinoses
- Palmeres i palmiformes
- Arbusts

- Plantes de petit port

S'han considerat les formes de subministrament següents:

- En contenidor
- Amb pa de terra
- Amb l'arrel nua

CONDICIONS GENERALS:

L'espècie vegetal s'ha d'adquirir en un viver acreditat i legalment reconegut o, en tot cas, en empreses de reconeguda solvència.

Les plantes han de tenir identitat i puresa de lot adequades en relació al gènere o espècie a què pertanyin, i si es el cas també respecte al cultivar.

Les plantes han d'haver estat cultivades d'acord amb les necessitats de l'espècie o cultivar, edat i localització.

Han d'haver rebut una adequada formació (poda, retall, pinçament, asprada, etc).

La qualitat de la part aèria de les plantes ha de complir les especificacions de l'article 4.4.2 de la norma NTJ 07A.

La qualitat de la part subterrània de les plantes ha de complir les especificacions de l'article 4.4.3 de la norma NTJ 07A.

L'espècie vegetal ha de complir la legislació vigent sobre sanitat vegetal, especialment pel que fa al control d'organismes nocius de quarantena, així com d'altres plagues i malalties que puguin afectar la qualitat i valor d'utilització del material vegetal.

Les espècies que legalment estiguin regulades, han d'anar acompanyades del passaport sanitari.

No ha de presentar ferides o desperfectes a la seva part aèria o radical, ni símptomes d'haver-los patit anteriorment.

Quan el subministrament és amb arrel nua, han de presentar un sistema radical ben ramificat, la capçada aclarida, però no podada excessivament, amb un equilibri entre la part aèria i la part subterrània. Les arrels han de presentar talls nets i recents sense ferides ni macadures. No es recomana que hi hagin arrels seccionades de diàmetre superior a 3 cm en els arbres, o superiors a 2 cm en els arbusts.

Quan el subministrament és en contenidor o amb pa de terra, les arrels han de tenir el pa de terra adequat per a l'espècie i mida de l'arbre.

Els pans de terra han d'estar protegits amb materials que es puguin degradar abans d'un any i mig en ser soterrats, i que no produeixin afectacions a les plantes. El pa de terra ha d'estar intacte, compacte i ple d'arrels.

La planta ha de tenir les mides d'alçada, diàmetre del tronc, mida del pa de terra o mida del contenidor, que s'indiquin a la unitat d'obra. La verificació d'aquestes dades s'ha de fer d'acord amb les indicacions de la norma NTJ 07A.

CONIFERES I RESINOSES:

La tija ha de mostrar el seu port natural, amb la ramificació i la frondositat pròpies de la seva espècie i mida.

Les fulles han de presentar un bon estat vegetatiu.

L'alçada correspon a la distància des del coll de l'arrel fins a la part més distant al mateix.

El fullatge ha de tenir el color típic de l'espècie-varietat, segons l'època.

Les coníferes han d'estar totalment ramificades des de la base, segons l'hàbit de creixement de l'espècie-varietat.

ARBRES PLANIFOLIS:

La circumferència correspon al perímetre mesurat a un metre del coll de l'arrel.

Per als arbres de tronc múltiple, el perímetre total es la suma dels perímetres individuals.

Quan el subministrament és en contenidor o amb pa de terra, les arrels han de tenir el pa de terra adequat per a l'espècie i mida de l'arbre.

Alçada del pa de terra:

- Arbres de fulla caduca: Diàmetre del pa de terra x 0,7

- Arbres de fulla persistent: Diàmetre del pa de terra x 1,2

No es poden admetre plantes amb talls visibles de les arrels superiors a 1/8 del perímetre del tronc.

PALMERES I PALMIFORMES:

L'estípit ha de tenir la forma i l'estructura pròpies de la seva mida. Si son palmeres unicaules, l'estípit ha de ser recte i vertical.

No han de tenir ferides, osques o concavitats al tronc. L'estípit no ha de tenir estrangulacions.

Tindrà una senyal que indiqui l'orientació Nord en el seu lloc de cultiu original.

El gruix de l'estípit correspon al mesurat a 1,30 m per sobre del coll de l'arrel.

L'alçada correspon a la distància des del coll de l'arrel al punt d'inserció dels primers palmos.

S'han de presentar-se amb les fulles lligades i les exteriors retallades.

**DOCUMENTS**

TIPUS: Projecte
NOM: PROJECT POMO pista Lluís Sahún
UNITAT: Servei d'Espai Públic i Mobilitat
ORIGEN: Administració
CODI SEGUR DE VERIFICACIÓ: d35cc25c-2a92-4f35-8730-a072042f03cb
IDENTIFICADOR: ES_L01082009_2026_000000000000000000000003025541
ESTAT D'ELABORACIÓ: Definitiu
NIVELL D'ACCÉS:

REFERÈNCIES

EXPEDIENTS: X116/2025/000012, N801/2025/000237
SIGNATURES
MARTA MITJANS CADENAS : 27/05/2025 13:42
FERRAN BALLESTEROS SAGARRA : 27/05/2025 14:34
Ajuntament de Sant Boi de Llobregat: 26/05/2026 14:30
Secretaria General: 26/05/2026 14:30

POMO de construcció de pista esportiva a la Plaça Lluís Sahún

En les palmeres subministrades en contenidor, la distància mínima entre l'estípit i el interior del contenidor ha de ser de 25 cm.

Toleràncies:

- Alçària: \pm 5%

ARBUSTS I PLANTES DE PETIT PORT:

Les branques principals de l'arbust (que neixen directament del tronc) han de neixer del terç inferior de la planta, han d'estar regularment distribuïdes i han de tenir una llargària i gruix proporcional a la resta de la planta.

Les arrels han de donar, com a mínim, una volta a la seva base.

L'arbust enfiladís ha d'estar provist del seu tutor.

L'aigua de l'estany o de la font on visquin plantes aquàtiques ha d'estar neta, no ha de ser salina ni calcària i ha de tenir una temperatura temperada.

2.- CONDICIONS DE SUBMINISTRAMENT I EMMAGATZEMATGE

Per a la preparació, càrrega, transport i descàrrega de les plantes, s'han de seguir les indicacions de la norma NTJ 07Z, d'acord amb cada tipus de planta i de presentació.

ARBRES, ARBUSTS I PLANTES DE PETIT PORT:

Subministrament: en lots de plantes d'una única identitat, amb la mateixa forma de presentació. Les plantes d'un lot han de tenir totes la mateixa edat, origen i han de ser homogènies en els seves dimensions.

El transport s'ha de fer protegint la part aèria del sol i dels efectes del vent, si la planta té fulles, i la part radical si la presentació es amb arrel nua o amb pa de terra.

Emmagatzematge: Si no s'ha de fer la plantació directament en descarregar, cal aplegar-les en un viver, a l'obra.

Les plantes amb arrel nua o amb pa de terra s'aplegaran col·locant la part radical en una rasa, coberta amb palla o sauló o algun material porós.

El viver estarà en un lloc protegit del vent i del sol directe.

3.- UNITAT I CRITERI D'AMIDAMENT

Unitat d'amidament: la indicada a la descripció de l'element

Criteri d'amidament: quantitat necessària subministrada a l'obra

4.- NORMATIVA DE COMPLIMENT OBLIGATORI**NORMATIVA GENERAL:**

* NTJ 07A:2007 Normes Tecnològiques de Jardineria i Paisatgisme. Subministrament del material vegetal. Qualitat general del material vegetal.

CONIFERES I RESINOSES:

* NTJ 07C:1995 Normes Tecnològiques de Jardineria i Paisatgisme. Subministrament del material vegetal. Coníferes i resinoses.

PALMERES:

* NTJ 07P:1997 Normes Tecnològiques de Jardineria i Paisatgisme. Subministrament del material vegetal. Palmeres.

ARBRES DE FULLA CADUCA:

* NTJ 07D:1996 Normes Tecnològiques de Jardineria i Paisatgisme. Subministrament del material vegetal. Arbres de fulla caduca.

ARBRES DE FULLA PERSISTENT:

* NTJ 07E:1997 Normes Tecnològiques de Jardineria i Paisatgisme. Subministrament del material vegetal. Arbres de fulla perenne.

ARBUSTS:

* NTJ 07F:1998 Normes Tecnològiques de Jardineria i Paisatgisme. Subministrament del material vegetal. Arbusts.

ENFILADISSES:

* NTJ 07I:1995 Normes Tecnològiques de Jardineria i Paisatgisme. Subministrament del material vegetal. Enfiladisses.

5.- CONDICIONS DE CONTROL DE RECEPCIÓ**CONDICIONS DE MARCATGE I CONTROL DE LA DOCUMENTACIÓ:**

S'ha de subministrar acompanyada de:

- La guia fitosanitària corresponent
- Etiqueta amb el nom botànic i grandària correcta
- Procedència comercial del material vegetal
- Assenyalada la part nord de la planta al viver

OPERACIONS DE CONTROL:

Els punts de control més destacables són els següents:

- Comprovació de les condicions de subministrament i identificació.
- Inspecció visual de les plantes rebudes i verificació de les condicions exigides al plec.
- Control de les condicions d'emmagatzematge (si és el cas).

LLAVORS PER HIDROSEMBRES

- Recepció dels certificats de garantia del fabricant, d'acord a les condicions exigides.

- Inspecció visual de les condicions de subministrament i identificació.

- Es realitzaran els següents controls d'identificació, un cop per cada tipus d'hidrosembra que intervingui en l'obra:

- Anàlisi de puresa específica amb informació de la composició.
- Percentatge de germinació per espècie.

- Amidament i anàlisi del contingut de llavors, aigua, adob, mulch i altres components de la hidrosembra, espècies herbàcies i espècies arbustives, mitjançant el pes de la matèria seca (a 105° C) d'una mostra de la barreja abans de l'aplicació.

CRITERIS DE PRESA DE MOSTRES:

Els controls s'han de realitzar segons les instruccions de la DF.

LLAVORS PER HIDROSEMBRES

S'han de seguir les instruccions de la DF i els criteris de les normes de procediment indicades en cada assaig.

INTERPRETACIÓ DE RESULTATS I ACTUACIONS EN CAS D'INCOMPLIMENT:

No s'acceptaran plantes que no arribin correctament identificades i acompanyades dels certificats de garantia corresponents.

LLAVORS PER HIDROSEMBRES

No s'acceptaran els materials que incompleixin les especificacions indicades al Plec.

B0 - MATERIALS BÀSICS**B03 - GRANULATS****B03X- - SORRA-CIMENT****1.- DEFINICIÓ I CONDICIONS DELS ELEMENTS**

Mescla de sorra, ciment i eventualment calç, sense aigua, per a formar un morter en afegir-li l'aigua una vegada està.

CARACTERÍSTIQUES GENERALS:

Les característiques de la mescla (granulometria, etc.), han de ser les especificades al projecte o les fixades per la DF.

**DOCUMENTS**

TIPUS: Projecte
NOM: PROJECT POMO pista Lluís Sahún
UNITAT: Servei d'Espai Públic i Mobilitat
ORIGEN: Administració
CODI SEGUR DE VERIFICACIÓ: d35cc25c-2a92-4f35-8730-a072042f03cb
IDENTIFICADOR: ES_L01082009_2026_00000000000000000000000003025541
ESTAT D'ELABORACIÓ: Definitiu
NIVELL D'ACCÉS:

REFERÈNCIES

EXPEDIENTS: X116/2025/000012, N801/2025/000237
SIGNATURES
MARTA MITJANS CADENAS : 27/05/2025 13:42
FERRAN BALLESTEROS SAGARRA : 27/05/2025 14:34
Ajuntament de Sant Boi de Llobregat: 26/05/2026 14:30
Secretaria General: 26/05/2026 14:30

POMO de construcció de pista esportiva a la Plaça Lluís Sahún

CONDICIONS GENERALS:

S'han de suspendre els treballs en cas de pluja quan la temperatura ambient sigui inferior a 0°C en el cas de graves o de tot-u, o inferior a 2°C en la resta de materials.

S'han de protegir els elements de servei públic que puguin resultar afectats per les obres.

S'han d'eliminar els elements que puguin entorpir els treballs d'execució de la partida.

Hi ha d'haver punts fixos de referència exteriors a la zona de treball, als quals s'hi han de referir totes les lectures topogràfiques.

Excepte en les rases de drenatge, en la resta de casos s'ha d'eliminar els materials inestables, turba o argila tova de la base per al rebliment.

L'ampliació o recrescudat de reblerts existents s'han de preparar de forma que es garanteixi la unió amb el nou reblert.

Les zones que per la seva forma puguin retenir aigua a la seva superfície s'han de corregir abans de l'execució.

El material s'ha d'estendre per tongades successives i uniformes, sensiblement paral·leles a la rasant final, i amb un gruix <= 25 cm.

No s'ha d'estendre cap tongada fins que la inferior compleixi les condicions exigides.

El material de cada tongada ha de tenir les característiques uniformes; en cas de no ser així, es buscaria la uniformitat mesclant-los amb els mitjans adequats.

Un cop estesa la tongada, si fos necessari, s'ha d'humitejar fins arribar al contingut òptim d'humitat, de manera uniforme.

Si el grau d'humitat de la tongada és superior a l'exigit, s'ha de dessecar mitjançant l'addició i mescla de materials secs o d'altres procediments adients.

S'han de mantenir els pendents i dispositius de desguàs necessaris per tal d'evitar entollaments, sense perill d'erosió.

Després de la pluja no s'ha d'estendre una nova tongada fins que l'última s'hagi assecat bé, o s'ha d'escarificar afegint la tongada següent més seca, de forma que l'humitat resultant sigui l'adient.

En l'execució de reblerts en contacte amb estructures de contenció, les tongades situades a ambdós costats de l'element han de quedar al mateix nivell.

Abans de la compactació cal comprovar que l'estructura amb la que estigui en contacte, ha assolit la resistència necessària.

Quan s'utilitzi corró vibratori per a compactar, ha de donar-se al final unes passades sense aplicar-hi vibració.

S'ha d'evitar el pas de vehicles per sobre de les capes en execució, fins que la compactació s'hagi completat.

S'ha de complir la normativa vigent en matèria mediambiental, de seguretat i salut i d'emmagatzematge i transport de productes de construcció.

Els treballs s'han de fer de manera que molestin el mínim possible als afectats.

En cas d'imprevistos, s'han de suspendre les obres i avisar a la DF.

RASA PER A INSTAL·LACIÓ DE TUBERIES:

El reblert definitiu s'ha de fer un cop aprovada la instal·lació per la DF.

S'ha de compactar amb les precaucions necessàries per a no produir moviments ni danys a la canonada instal·lada.

GRAVES PER A DRENATGES:

S'ha d'evitar l'exposició prolongada del material a la intempèrie.

El material s'ha d'emmagatzemar i d'utilitzar de forma que s'eviti la seva disgregació i contaminació. En cas de trobar zones segregades o contaminades per pols, per contacte amb la superfície de base o per inclusió de materials estranys, cal procedir a la seva eliminació.

Els treballs s'han de fer de manera que s'eviti la contaminació de la grava amb materials estranys.

Quan la tongada hagi d'estar constituïda per materials de granulometria diferent, s'ha de crear entre ells una superfície contínua de separació.

3.- UNITAT I CRITERIS D'AMIDAMENT

m3 de volum amidat segons les especificacions de la DT.

La partida d'obra inclou el subministrament i aportació del material en cas de graves, tot-u o material provinent del reciclatge de residus de la construcció, i no està inclòs en cas de que es tracti de terres.

4.- NORMATIVA DE COMPLIMENT OBLIGATORI

* Orden de 6 de febrero de 1976 por la que se aprueba el Pliego de prescripciones técnicas generales para obras de carreteras y puentes (PG 3/75)

* Orden FOM/1382/2002 de 16 de mayo, por la que se actualizan determinados artículos del pliego de prescripciones técnicas generales para obras de carreteras y puentes relativos a la construcción de explanaciones, drenajes y cimentaciones.

5.- CONDICIONS DE CONTROL D'EXECUCIÓ I DE L'OBRA ACABADA**OPERACIONS DE CONTROL:**

Les tasques de control a realitzar són les següents:

- Inspecció visual de la base sobre la que s'assentarà el reblert.
- Inspecció visual del material a la descàrrega dels camions, retirant el que presenti restes de terra vegetal, matèria orgànica o pedres de grandària superior a l'admissible.
- Control de l'estesa: comprovació visual del gruix i amplada de les tongades d'execució i control de la temperatura ambient.
- Control de compactació. Es considera com a lot de control, el material compactat en un dia, corresponent a una mateixa procedència i tongada d'estesa, amb una superfície màxima de 150 m2. Es realitzaran 5 determinacions de la humitat i densitat in-situ (ASTM D 30-17).
- Assaig de placa de càrrega (DIN 18134), cada 450 m2, i al menys un cop per capa de reblert. En la zona d'aplicació de la placa es determinarà la humitat in-situ (NLT-103).
- Presa de coordenades i cotes a banda i banda i sobre l'eix de la plataforma en la coronació del reblert, i control de l'amplada de la tongada estesa, cada 20 m lineals com a màxim.
- Inspecció visual per a detectar punts baixos capaços de retenir aigua.

CRITERIS DE PRESA DE MOSTRES:

Es seguiran els criteris que en cada cas, indiqui la DF. En general, els punts de control de densitat i humitat estaran uniformement repartits en sentit longitudinal i aleatòriament distribuïts en la secció transversal de la tongada. En el cas de reblerts d'estreps o elements en els que es pugui produir una transició brusca de rigidesa, la distribució dels punts de control de compactació serà uniforme, a 50 cm dels paraments.

INTERPRETACIÓ DE RESULTATS I ACTUACIONS EN CAS D'INCOMPLIMENT:

No es podrà iniciar l'execució del reblert sense corregir els defectes observats a la base d'assentament.

**DOCUMENTS**

TIPUS: Projecte
NOM: PROJECT POMO pista Lluís Sahún
UNITAT: Servei d'Espai Públic i Mobilitat
ORIGEN: Administració
CODI SEGUR DE VERIFICACIÓ: d35cc25c-2a92-4f35-8730-a072042f03cb
IDENTIFICADOR: ES_L01082009_2026_00000000000000000000000003025541
ESTAT D'ELABORACIÓ: Definitiu
NIVELL D'ACCÉS:

REFERÈNCIES

EXPEDIENTS: X116/2025/000012, N801/2025/000237
SIGNATURES
MARTA MITJANS CADENAS : 27/05/2025 13:42
FERRAN BALLESTEROS SAGARRA : 27/05/2025 14:34
Ajuntament de Sant Boi de Llobregat: 26/05/2026 14:30
Secretaria General: 26/05/2026 14:30

POMO de construcció de pista esportiva a la Plaça Lluís Sahún

F9 - PAVIMENTS
F92 - SUBBASES
F923 - SUBBASES DE GRANULAT
F923U - SUBBASES DE GRANULAT

1.- DEFINICIÓ I CONDICIONS DE LES PARTIDES D'OBRA EXECUTADES

Formació de subbase o base per a paviment, amb tongades compactades de material granular.

L'execució de la unitat d'obra inclou les operacions següents:

- Preparació i comprovació de la superfície d'assentament
- Aportació de material
- Estesa, humectació (si és necessària), i compactació de cada tongada
- Allisada de la superfície de l'última tongada

CONDICIONS GENERALS:

Es pot utilitzar material granular reciclat de residus de la construcció o demolicions, provenint d'una planta legalment autoritzada per al tractament d'aquests residus.

La capa ha de tenir el pendent especificat a la DT o, en el seu defecte, el que especifiqui la DF.

La superfície de la capa ha de quedar plana i a nivell amb les rasants previstes a la DT.

En tota la superfície s'ha d'arribar, com a mínim, al grau de compactació previst expressat com a percentatge sobre la densitat màxima obtinguda en l'assaig Pròctor Modificat (UNE 103501).

Toleràncies d'execució:

- Replanteig de rasants: + 0, - 1/5 del gruix teòric
- Nivell de la superfície: ± 20 mm
- Planor: ± 10 mm/3 m

2.- CONDICIONS DEL PROCÉS D'EXECUCIÓ

La capa no s'ha d'estendre fins que s'hagi comprovat que la superfície sobre la que ha d'assentar-se té les condicions de qualitat i formes previstes, amb les toleràncies establertes. Si en aquesta superfície hi ha defectes o irregularitats que excedeixen les tolerables, s'han de corregir abans de l'execució de la partida d'obra, d'acord amb les instruccions de la DF.

No s'ha d'estendre cap tongada mentre no s'hagi comprovat el grau de compactació de la precedent.

S'han d'aturar els treballs quan la temperatura ambient sigui inferior a 2°C.

El contingut òptim d'humitat s'ha de determinar a l'obra, en funció de la maquinària disponible i dels resultats dels assaigs realitzats.

Abans d'estendre una tongada es pot homogeneïtzar i humidificar, si es considera necessari.

L'estesa s'ha de fer per capes de gruix uniforme, cal evitar la segregació o la contaminació.

Totes les aportacions d'aigua han de fer-se abans de la compactació. Després, l'única humectació admissible és la de la preparació per a col·locar la capa següent.

La compactació s'ha d'efectuar longitudinalment, començant per les vores exteriors i progressant cap al centre per a cavalcar-se en cada recorregut en un ample no inferior a 1/3 del de l'element compactador.

Les zones que, per la seva reduïda extensió, el seu pendent o la seva proximitat a obres de pas o desguàs, murs o estructures, no permetin la utilització de l'equip habitual, s'han de compactar amb els mitjans adequats al cas per tal d'aconseguir la densitat prevista.

No s'autoritza el pas de vehicles i maquinària fins que la capa no s'hagi consolidat definitivament. Els defectes que es derivin d'aquest incompliment han de ser reparats pel contractista segons les indicacions de la DF.

Les irregularitats que excedeixin les toleràncies especificades a l'apartat anterior han de ser corregides pel constructor. Caldrà escarificar en una profunditat mínima de 15 cm, afegint o retirant el material necessari tornant a compactar i allisar.

3.- UNITAT I CRITERIS D'AMIDAMENT

GRUIX SENSE ESPECIFICAR:

m3 de volum amidat segons les especificacions de la DT.

CAPES DE GRUIX DEFINIT:

m2 de superfície amidada segons les especificacions de la DT.

CONDICIONS GENERALS:

L'abonament dels treballs de preparació de la superfície d'assentament correspon a la unitat d'obra de la capa subjacent.

No són d'abonament els esкреixos laterals ni els necessaris per a compensar la minva de gruixos de capes subjacents.

4.- NORMATIVA DE COMPLIMENT OBLIGATORI

No hi ha normativa de compliment obligatori.

FD - SANEJAMENT I CANALITZACIONS

FD7 - CLAVEGUERES

FD7F - CLAVEGUERES AMB TUB DE PVC

1.- DEFINICIÓ I CONDICIONS DE LES PARTIDES D'OBRA EXECUTADES

Formació de claveguera o col·lector amb tubs de PVC col·locats soterrats.

S'han considerat els tipus de tubs següents:

- Tub de PVC de formació helicoidal, autoportant, amb unió amb massilla
- Tub de PVC de formació helicoidal, per anar formigonat, amb unió amb massilla

L'execució de la unitat d'obra inclou les operacions següents:

- Comprovació del llit de recolzament dels tubs
- Baixada dels tubs al fons de la rasa
- Col·locació de l'anella elastomèrica, en el seu cas

**DOCUMENTS**

TIPUS: Projecte
NOM: PROJECT POMO pista Lluís Sahún
UNITAT: Servei d'Espai Públic i Mobilitat
ORIGEN: Administració
CODI SEGUR DE VERIFICACIÓ: d35cc25c-2a92-4f35-8730-a072042f03cb
IDENTIFICADOR: ES_L01082009_2026_000000000000000000000003025541
ESTAT D'ELABORACIÓ: Definitiu
NIVELL D'ACCÉS:

REFERÈNCIES

EXPEDIENTS: X116/2025/000012, N801/2025/000237
SIGNATURES
MARTA MITJANS CADENAS : 27/05/2025 13:42
FERRAN BALLESTEROS SAGARRA : 27/05/2025 14:34
Ajuntament de Sant Boi de Llobregat: 26/05/2026 14:30
Secretaria General: 26/05/2026 14:30

POMO de construcció de pista esportiva a la Plaça Lluís Sahún

- Unió dels tubs
- Realització de proves sobre la canonada instal·lada

CONDICIONS GENERALS:

El tub ha de seguir les alineacions indicades a la DT. Ha de quedar a la rasant prevista i amb el pendent definit per a cada tram.

Han de quedar centrats i alineats dins de la rasa.

Ha d'estar situat sobre un llit de recolzament, la composició i el gruix del qual han de complir l'especificat en la DT.

La unió entre els tubs amb anella elastomèrica ha d'estar feta per penetració d'un extrem dins de l'altre amb l'interposició d'una anella de goma col·locada prèviament a l'allotjament adequat de l'extrem de diàmetre exterior més petit.

La unió entre els tubs encolats o amb massilla ha d'estar feta per penetració d'un extrem dins de l'altre, encolant prèviament l'extrem de diàmetre exterior més petit.

El junt entre els tubs és correcte si els diàmetres interiors queden alineats. S'accepta un ressalt ≤ 3 mm.

Els junts han de ser estancs a la pressió de prova, han de resistir els esforços mecànics i no han de produir alteracions apreciables en el règim hidràulic de la canonada.

La canonada ha de quedar protegida dels efectes de les càrregues exteriors, del trànsit (en el seu cas), inundacions de la rasa i de les variacions tèrmiques.

En cas de coincidència de canonades d'aigua potable i de sanejament, les d'aigua potable han de passar per un pla superior a les de sanejament i han d'anar separades tangencialment 100 cm.

Un cop instal·lada la canonada, i abans del reblert de la rasa, han de quedar fetes satisfactòriament les proves de pressió interior i d'estanquitat en els trams que especifiqui la DF.

Per damunt del tub s'ha de fer un reblert de terres compactades, que han de complir l'especificat en el seu plec de condicions.

Distància de la generatriu superior del tub a la superfície:

- En zones amb trànsit rodat: ≥ 100 cm

- En zones sense trànsit rodat: ≥ 60 cm

Amplària de la rasa: \geq diàmetre exterior + 50 cm

Pressió de la prova d'estanquitat: ≤ 1 bar

2.- CONDICIONS DEL PROCÉS D'EXECUCIÓ

Abans de baixar els elements a la rasa la DF ha d'examinar-los, rebutjant els que presentin algun defecte.

Abans de la col·locació dels elements cal comprovar que la rasant, l'amplària, la fondària i el nivell freàtic de la rasa corresponen als especificats en la DT. En cas contrari cal avisar la DF.

La descàrrega i manipulació dels elements s'ha de fer de forma que no rebin cops.

El fons de la rasa ha d'estar net abans de baixar els elements.

Durant el procés de col·locació no s'han de produir desperfectes en la superfície del tub. Es recomana la suspensió del tub per mitjà de bragues de cinta ampla amb el recobriment adequat.

Les tuberíes i rases s'han de mantenir lliures d'aigua, per això és de bona pràctica muntar els tubs en sentit ascendent, assegurant el desguàs dels punts baixos.

Els tubs s'han de calçar i colzar per a impedir el seu moviment.

Col·locats els elements al fons de la rasa, s'ha de comprovar que el seu interior és lliure d'elements que puguin impedir el seu assentament o funcionament correctes (terres, pedres, eines de treball, etc.).

En cas d'interrompre's la col·locació dels tubs s'ha d'evitar la seva obstrucció i s'ha d'assegurar el seu desguàs. Quan es reprenguin els treballs s'ha de comprovar que no s'hagi introduït cap cos estrany a l'interior dels tubs.

Per a fer la unió dels tubs no s'han de forçar ni deformar els extrems.

El lubricant que s'utilitzi per a les operacions d'unió dels tubs amb anella elastomèrica no ha de ser agressiu pel material del tub ni per a l'anella elastomèrica, fins i tot a temperatures elevades de l'efluent.

La unió entre els tubs i altres elements d'obra s'ha de fer garantint la no transmissió de càrregues, la impermeabilitat i l'adherència amb les parets.

No s'han de muntar trams de més de 100 m de llarg sense fer un reblert parcial de la rasa deixant els junts descoberts. Aquest reblert ha de complir les especificacions tècniques del reblert de la rasa.

Un cop situada la canonada a la rasa, parcialment reblerta excepte a les unions, s'han de fer les proves de pressió interior i d'estanquitat segons la normativa vigent.

Si es produeixen fuites apreciables durant la prova d'estanquitat, el contractista ha de corregir els defectes i procedir de nou a fer la prova.

No es pot procedir al reblert de les rases sense l'autorització expressa de la DF.

3.- UNITAT I CRITERIS D'AMIDAMENT

m de llargària instal·lada, amidada segons les especificacions de la DT, entre els eixos dels elements o dels punts per connectar.

Aquest criteri inclou les pèrdues de material per retalls i els empalmaments que s'hagin efectuat.

Aquest criteri inclou les despeses associades a la realització de les proves sobre la canonada instal·lada.

4.- NORMATIVA DE COMPLIMENT OBLIGATORI

Orden de 15 de septiembre de 1986 por la que se aprueba el Pliego de Prescripciones Técnicas Generales de Tuberías de Saneamiento de Poblaciones.

Orden de 21 de junio de 1965 por la que se aprueba la Instrucción de la Dirección General de Carreteras 5.1.IC «Drenaje» que figura como anejo a esta Orden.

Orden de 14 de mayo de 1990 por la que se aprueba la Instrucción de carreteras 5.2-1C «Drenaje superficial».

5.- CONDICIONS DE CONTROL D'EXECUCIÓ I DE L'OBRA ACABADA**CONTROL D'EXECUCIÓ. OPERACIONS DE CONTROL:**

La instal·lació d'evacuació d'aigües residuals s'executarà segons prescripcions de projecte, legislació aplicable i a les instruccions de la DF.

CONTROL DE L'OBRA ACABADA. OPERACIONS DE CONTROL:

Es realitzaran les proves d'estanquitat total i parcial. Aquestes proves es realitzaran amb aigua, amb aire o amb fum i es seguiran les directrius i especificacions de cada assaig segons la normativa vigent.

**DOCUMENTS**

TIPUS: Projecte
NOM: PROJECT POMO pista Lluís Sahún
UNITAT: Servei d'Espai Públic i Mobilitat
ORIGEN: Administració
CODI SEGUR DE VERIFICACIÓ: d35cc25c-2a92-4f35-8730-a072042f03cb
IDENTIFICADOR: ES_L01082009_2026_0000000000000000000003025541
ESTAT D'ELABORACIÓ: Definitiu
NIVELL D'ACCÉS:

REFERÈNCIES

EXPEDIENTS: X116/2025/000012, N801/2025/000237
SIGNATURES
MARTA MITJANS CADENAS : 27/05/2025 13:42
FERRAN BALLESTEROS SAGARRA : 27/05/2025 14:34
Ajuntament de Sant Boi de Llobregat: 26/05/2026 14:30
Secretaria General: 26/05/2026 14:30

POMO de construcció de pista esportiva a la Plaça Lluís Sahún

Es verificarà sistema de manteniment i conservació.

CONTROL D'EXECUCIÓ I D'OBRA ACABADA. CRITERIS DE PRESA DE MOSTRES.

S'ha de comprovar la totalitat de la instal·lació.

CONTROL D'EXECUCIÓ I D'OBRA ACABADA. INTERPRETACIÓ DE RESULTATS I ACTUACIONS EN CAS D'INCOMPLIMENT.

Es cas de deficiències de material o execució, si es pot esmenar sense canviar materials, es procedirà a fer-ho. En cas contrari es procedirà a canviar tot el material afectat.

En cas de manca d'elements o discrepàncies amb el projecte, es procedirà a l'adequació, d'acord amb el determini la DF.

FD - SANEJAMENT I CANALITZACIONS**FDG - CANALITZACIONS DE SERVEIS****FDGZ - MATERIALES AUXILIARES PARA CANALIZACIONES DE SERVICIOS****1.- DEFINICIÓN Y CONDICIONES DE LAS PARTIDAS DE OBRA EJECUTADAS**

Suministro y colocación de una banda continua de plástico de color, de 30 cm de ancho, colocada a lo largo de la zanja a 20 cm por encima de la tubería, como malla señalizadora.

La ejecución de la unidad de obra incluye las siguientes operaciones:

- Comprobación y preparación de la superficie donde se extenderá la banda
- Colocación de la banda

CONDICIONES GENERALES:

Estará situada en el nivel previsto, y en la vertical de la tubería o instalación que señala.

Cubrirá completamente todo el recorrido de la misma.

Será de color y tendrá inscripciones que correspondan al tipo de instalación, de acuerdo con las instrucciones y normativa de la compañía titular del servicio.

Solapes: >= 20 cm

Tolerancias de ejecución:

- Nivel: ± 20 mm

2.- CONDICIONES DEL PROCESO DE EJECUCIÓN

No se trabajará con lluvia, nieve o viento superior a 60 km/h.

Se seguirá el orden de trabajos previsto por la DF.

Antes de empezar los trabajos de montaje, se hará un replanteo previo que deberá ser aprobado por la DF.

No se acumularán las tierras o materiales cerca de la excavación.

No se trabajará simultáneamente en zonas superpuestas.

Se entibará siempre que conste en el proyecto y cuando lo determine la DF. El entibado cumplirá las especificaciones fijadas en su pliego de condiciones.

Habrà puntos fijos de referencia, exteriores a la zona de trabajo, a los cuales se referirán todas las lecturas topográficas.

La banda se colocará sobre un terreno compactado, y cuando se haya comprobado el nivel.

La aportación de tierras para corrección de niveles será la mínima posible, de las mismas existentes y de igual compacidad.

Se cubrirá con tierras a medida que se va extendiendo.

Se cumplirá la normativa vigente en materia medioambiental, de seguridad y salud y de almacenamiento y transporte de productos de construcción.

3.- UNIDAD Y CRITERIOS DE MEDICIÓN

m de longitud ejecutado según las especificaciones de la DT.

4.- NORMATIVA DE OBLIGADO CUMPLIMIENTO

No hay normativa de obligado cumplimiento.

FD - SANEJAMENT I CANALITZACIONS**FDK - PERICONS PER A CANALITZACIONS DE SERVEIS****FDK2 - PERICONS QUADRATS PER A CANALITZACIONS DE SERVEIS****1.- DEFINICIÓ I CONDICIONS DE LES PARTIDES D'OBRA EXECUTADES**

Pericó per a registre de canalitzacions de serveis

S'han considerat els tipus següents:

- Pericó de formigó fet "in situ" sobre solera de maó calat col·locat sobre llit de sorra.
- Pericó de formigó prefabricat amb tapa (si és el cas), sobre solera de formigó o llit de grava, i reblert lateral amb terres.
- Pericó de fàbrica de maó fet "in situ", amb parets arrebossades i lliscades interiorment, sobre solera de maó calat, i reblert lateral amb terres

L'execució de la unitat d'obra inclou les operacions següents:

Pericó de formigó fet "in situ":

- Preparació del llit amb sorra compactada
- Col·locació de la solera de maons calats
- Formació de les parets de formigó, encofrat i desencofrat, previsió de passos de tubs, etc.
- Preparació per a la col·locació del marc de la tapa

Pericó de formigó prefabricat:

- Comprovació de la superfície d'assentament
- Col·locació del formigó o de la grava de la solera
- Formació de forats per a connexionat tubs
- Preparació per a la col·locació del marc de la tapa
- Acoblament dels tubs

**DOCUMENTS**

TIPUS: Projecte
NOM: PROJECT POMO pista Lluís Sahún
UNITAT: Servei d'Espai Públic i Mobilitat
ORIGEN: Administració
CODI SEGUR DE VERIFICACIÓ: d35cc25c-2a92-4f35-8730-a072042f03cb
IDENTIFICADOR: ES_L01082009_2026_00000000000000000000000003025541
ESTAT D'ELABORACIÓ: Definitiu
NIVELL D'ACCÉS:

REFERÈNCIES

EXPEDIENTS: X116/2025/000012, N801/2025/000237
SIGNATURES
MARTA MITJANS CADENAS : 27/05/2025 13:42
FERRAN BALLESTEROS SAGARRA : 27/05/2025 14:34
Ajuntament de Sant Boi de Llobregat: 26/05/2026 14:30
Secretaria General: 26/05/2026 14:30

POMO de construcció de pista esportiva a la Plaça Lluís Sahún

- Reblert lateral amb terres
 - Col·locació de la tapa en el seu cas
- Pericó de fàbrica de maó fet "in situ"
- Comprovació de la superfície d'assentament
 - Col·locació dels maons de la solera
 - Formació de les parets amb peces ceràmiques, deixant preparats els forats per al pas de tubs.
 - Formació de forats per a connexió dels tubs
 - Acoblament dels tubs
 - Reblert lateral amb terres.

CONDICIONS GENERALS:

La solera ha de quedar plana, anivellada i a la fondària prevista a la DT.

Toleràncies d'execució:

- Nivell de la solera: ± 20 mm

PERICÓ DE FORMIGÓ FET "IN SITU":

Les parets han de quedar planes, aplomades i a escaire.

Els orificis d'entrada i sortida de la conducció han de quedar preparats.

El nivell del coronament ha de permetre la col·locació del bastiment i la tapa enrasats amb el paviment.

La resistència característica del formigó es comprovarà d'acord amb l'article 86 de l'EHE-08

Toleràncies d'execució:

- Aplomat de les parets: ± 5 mm
- Dimensions interiors: $\pm 1\%$ dimensió nominal
- Gruix de la paret: $\pm 1\%$ gruix nominal

PERICONS PREFABRICATS:

El pericó ha de quedar ben subjectat a la solera.

El nivell del coronament ha de permetre la col·locació del bastiment i la reixa enrasats amb el paviment o zona adjacent sense sobresortir d'ella.

El forat per al pas del tub de desguàs ha de quedar preparat.

La tapa (si és el cas) serà dissenyada per tal que pugui suportar el pas del trànsit i es prendran les mesures necessàries per tal d'evitar el seu desplaçament o el seu robatori.

Gruix de la solera: ≥ 10 cm

Toleràncies d'execució:

- Planor: ± 5 mm/m
- Escairat: ± 5 mm respecte el rectangle teòric

PERICÓ DE FÀBRICA DE MAÓ FET "IN SITU"

El pericó ha d'estar format amb parets de peces ceràmiques, sobre solera de maó calat

La solera ha de quedar plana i al nivell previst.

Les parets han de ser planes, aplomades i han de quedar travades per filades alternatives.

Les peces ceràmiques s'han de col·locar a trencajunts i les filades han de ser horitzontals.

La superfície interior ha de quedar revestida amb un arrebossat de gruix uniforme, ben adherit a la paret i acabada amb un lliscat de pasta de portland. El revestiment sec ha de ser llis, sense fissures o d'altres defectes.

Els angles interiors han de ser arrodonits.

Gruix de la solera: ≥ 10 cm

Gruix de l'arrebossat: ≥ 1 cm

Pendent interior d'evacuació en pericons no sifònics: $\geq 1,5\%$

Toleràncies d'execució:

- Aplomat de les parets: ± 10 mm
- Planor de la fàbrica: ± 10 mm/m
- Planor de l'arrebossat: ± 3 mm/m

2.- CONDICIONS DEL PROCÉS D'EXECUCIÓ**CONDICIONS GENERALS:**

El procés de col·locació no ha de produir desperfectes, ni ha de modificar les condicions exigides per al material.

Es realitzarà una prova d'estanquitat en el cas que la DF ho consideri necessari.

PERICÓ DE FORMIGÓ FET "IN SITU":

La temperatura per a formigonar ha d'estar entre 5°C i 40°C . El formigonament s'ha de suspendre quan es prevegi que durant les 48 h següents la temperatura pot ser inferior a 0°C . Fora d'aquests límits, el formigonament requereix precaucions explícites i l'autorització de la DF. En aquest cas, s'han de fer provetes amb les mateixes condicions de l'obra, per a poder verificar la resistència realment assolida.

El formigó s'ha de posar a l'obra abans que comenci l'adormiment, i a una temperatura $\geq 5^{\circ}\text{C}$.

L'abocada s'ha de fer des d'una alçària petita i sense que es produeixin disgregacions.

El formigó col·locat no ha de tenir disgregacions o buits a la massa.

No pot transcórrer més d'1,5 hora des de la fabricació del formigó fins el formigonament, a menys que la DF ho cregui convenient per aplicar medis que retardin l'adormiment.

PERICONS PREFABRICATS:

S'ha de treballar a una temperatura ambient que oscil·li entre els 5°C i els 40°C , sense pluja.

PERICÓ DE FÀBRICA DE MAÓ FET "IN SITU"

S'ha de treballar a una temperatura ambient que oscil·li entre els 5°C i els 40°C , sense pluja.

El procés de col·locació del pericó no produirà desperfectes ni modificarà les condicions exigides al material.

Es realitzarà una prova d'estanquitat en el cas que la DF ho consideri necessari.

3.- UNITAT I CRITERIS D'AMIDAMENT

Unitat mesurada segons les especificacions de la DT.

4.- NORMATIVA DE COMPLIMENT OBLIGATORI

Real Decreto 1247/2008, de 18 de julio, por el que se aprueba la Instrucción de Hormigón Estructural (EHE-08).

**DOCUMENTS**

TIPUS: Projecte
NOM: PROJECT POMO pista Lluís Sahún
UNITAT: Servei d'Espai Públic i Mobilitat
ORIGEN: Administració
CODI SEGUR DE VERIFICACIÓ: d35cc25c-2a92-4f35-8730-a072042f03cb
IDENTIFICADOR: ES_L01082009_2026_00000000000000000000000003025541
ESTAT D'ELABORACIÓ: Definitiu
NIVELL D'ACCÉS:

REFERÈNCIES

EXPEDIENTS: X116/2025/000012, N801/2025/000237
SIGNATURES
MARTA MITJANS CADENAS : 27/05/2025 13:42
FERRAN BALLESTEROS SAGARRA : 27/05/2025 14:34
Ajuntament de Sant Boi de Llobregat: 26/05/2026 14:30
Secretaria General: 26/05/2026 14:30

POMO de construcció de pista esportiva a la Plaça Lluís Sahún

FD - SANEJAMENT I CANALITZACIONS**FDK - PERICONS PER A CANALITZACIONS DE SERVEIS****FDKZ - ELEMENTS AUXILIARS PER A PERICONS DE CANALITZACIONS DE SERVEIS****1.- DEFINICIÓ I CONDICIONS DE LES PARTIDES D'OBRA EXECUTADES**

Subministrament i col·locació de bastiment i tapa per a pericó.

L'execució de la unitat d'obra inclou les operacions següents:

- Comprovació de la superfície de recolzament
- Col·locació del morter d'anivellament
- Col·locació del conjunt de bastiment i tapa, agafat amb morter

CONDICIONS GENERALS:

El bastiment col·locat ha de quedar ben assentat sobre les parets de l'element que s'ha de tapar, anivellades prèviament amb morter.

Ha de quedar sòlidament travat per una anella perimetral de morter.

L'anella no ha de provocar el trencament del paviment perimetral i no ha de sortir lateralment de les parets del pou.

La tapa ha de quedar recolzada a sobre del bastiment a tot el seu perímetre. No ha de tenir moviments que puguin provocar el seu trencament per impacte o bé produir sorolls.

Un cop col·locada la tapa, el dispositiu de fixació ha de garantir que només podrà ser retirada per personal autoritzat i que no podrà tenir desplaçaments accidentals.

Les tapes practicables, han d'obrir i tancar correctament.

La part superior del bastiment i la tapa ha de quedar al mateix pla que el paviment perimetral i mantenir el seu pendent.

Toleràncies d'execució:

- Nivell entre la tapa i el paviment: ± 2 mm
- Ajust lateral entre bastiment i tapa: ± 4 mm
- Nivell entre tapa i paviment: ± 5 mm

2.- CONDICIONS DEL PROCÉS D'EXECUCIÓ

El procés de col·locació no ha de produir desperfectes, ni ha de modificar les condicions exigides per al material.

3.- UNITAT I CRITERIS D'AMIDAMENT

Unitat mesurada segons les especificacions de la DT.

4.- NORMATIVA DE COMPLIMENT OBLIGATORI

* Orden de 6 de febrero de 1976 por la que se aprueba el Pliego de prescripciones técnicas generales para obras de carreteras y puentes (PG 3/75)

* Orden FOM/1382/2002 de 16 de mayo, por la que se actualizan determinados artículos del pliego de prescripciones técnicas generales para obras de carreteras y puentes relativos a la construcción de explanaciones, drenajes y cimentaciones.

5.- CONDICIONS DE CONTROL D'EXECUCIÓ I DE L'OBRA ACABADA**CONTROL D'EXECUCIÓ. OPERACIONS DE CONTROL EN BASTIMENTS I TAPES DE FOSA:**

Les tasques de control a realitzar són les següents:

- Seguiment del procés de col·locació.

CONTROL DE L'OBRA ACABADA. OPERACIONS DE CONTROL EN BASTIMENTS I TAPES DE FOSA:

Les tasques de control a realitzar són les següents:

- Inspecció de les condicions d'assentament del bastiment
- Comprovació de les toleràncies d'ajust i de nivell respecte al paviment

CRITERIS DE PRESA DE MOSTRES:

El control es realitzarà sobre totes les unitats existents a l'obra.

INTERPRETACIÓ DE RESULTATS I ACTUACIONS EN CAS D'INCOMPLIMENT:

Correcció per part del contractista de les irregularitats observades.

FG - INSTAL·LACIONS ELÈCTRIQUES**FG2 - TUBS I CANALS****FG22 - TUBS FLEXIBLES I CORBABLES NO METÀL·LICS****1.- DEFINICIÓ I CONDICIONS DE LES PARTIDES D'OBRA EXECUTADES**

Tub flexible no metàl·lic, de fins a 250 mm de diàmetre nominal, col·locat.

S'han considerat els tipus de tubs següents:

- Tubs de PVC corrugats
- Tubs de PVC folrats, de dues capes, semillisa la exterior i corrugada la interior
- Tubs de material lliure d'halògens
- Tubs de polipropilè
- Tubs de polietilè de dues capes, corrugada la exterior i llisa la interior

S'han considerat els tipus de col·locació següents:

- Tubs col·locats encastats
- Tubs col·locats sota paviment
- Tubs col·locats sobre sostremort
- Tubs col·locats al fons de la rasa

**DOCUMENTS**

TIPUS: Projecte
NOM: PROJECT POMO pista Lluís Sahún
UNITAT: Servei d'Espai Públic i Mobilitat
ORIGEN: Administració
CODI SEGUR DE VERIFICACIÓ: d35cc25c-2a92-4f35-8730-a072042f03cb
IDENTIFICADOR: ES_L01082009_2026_00000000000000000000000003025541
ESTAT D'ELABORACIÓ: Definitiu
NIVELL D'ACCÉS:

REFERÈNCIES

EXPEDIENTS: X116/2025/000012, N801/2025/000237
SIGNATURES
MARTA MITJANS CADENAS : 27/05/2025 13:42
FERRAN BALLESTEROS SAGARRA : 27/05/2025 14:34
Ajuntament de Sant Boi de Llobregat: 26/05/2026 14:30
Secretaria General: 26/05/2026 14:30

POMO de construcció de pista esportiva a la Plaça Lluís Sahún

L'execució de la unitat d'obra inclou les operacions següents:

- Replanteig del traçat del tub
- L'estesa, fixació o col·locació del tub
- Retirada de l'obra de les restes d'emalatges, retalls de tubs, etc.

CONDICIONS GENERALS:

El tub no pot tenir empalmaments entre els registres (caixes de derivació, pericons, etc.), ni entre aquests i les caixes de mecanismes. S'ha de comprovar la regularitat superficial i l'estat de la superfície sobre la què s'ha d'efectuar el tractament superficial.

Toleràncies d'instal·lació:

- Penetració dels tubs dintre les caixes: ± 2 mm

ENCASTA:

El tub s'ha de fixar al fons d'una regata oberta al parament, coberta amb guix.

Recobriments de guix: ≥ 1 cm

SOBRE SOSTREMORT:

El tub ha de quedar fixat al sostre o recolzat en el cel ras.

MUNTAT A SOTA D'UN PAVIMENT

El tub ha de quedar recolzat sobre el paviment base.

Ha de quedar fixat al paviment base amb tocs de morter cada metre, com a mínim.

CANALITZACIÓ SOTERRADA:

El tub ha de quedar instal·lat al fons de rases reblertes posteriorment.

El tub no pot tenir empalmaments entre els registres (caixes de derivació, pericons, etc.), ni entre aquests i les caixes de mecanismes.

Nombre de corbes de 90° entre dos registres consecutius: ≤ 3

Distància entre la canalització i la capa de protecció: ≥ 10 cm

Fondària de les rases: ≥ 40 cm

Penetració del tub dins dels pericons: 10 cm

Toleràncies d'execució:

- Penetració del tub dins dels pericons: ± 10 mm

2.- CONDICIONS DEL PROCÉS D'EXECUCIÓ

CONDICIONS GENERALS:

Abans de començar els treballs de muntatge es farà un replanteig previ que serà aprovat per la DF

Les unions s'han de fer amb els accessoris subministrats pel fabricant o expressament aprovats per aquest. Els accessoris d'unió i en general tots els accessoris que intervenen en la canalització han de ser els adequats al tipus i característiques del tub a col·locar.

S'ha de comprovar que les característiques del producte a col·locar corresponen a les especificades a la DT del projecte.

Els tubs s'han d'inspeccionar abans de la seva col·locació.

La seva instal·lació no n'ha d'alterar les característiques.

Un cop acabades les tasques de muntatge, es procedirà a la retirada de l'obra de les restes d'emalatges, retalls de tubs, etc.

CANALITZACIÓ SOTERRADA:

El tub ha de quedar alineat en el fons de la rasa nivellant-lo amb una capa de sorra garbejada i netejant-la de possibles obstacles (pedra, runa, etc.)

Sobre la canalització s'ha de col·locar una capa o coberta d'avís i protecció mecànica (maons, plaques de formigó, etc.).

3.- UNITAT I CRITERIS D'AMIDAMENT

m de llargària instal·lada, amidada segons les especificacions del projecte, entre els eixos dels elements o dels punts per connectar.

La instal·lació inclou les fixacions, provisionals quan el muntatge és encastat i definitives en la resta de muntatges.

Aquest criteri inclou les pèrdues de material corresponents a retalls.

4.- NORMATIVA DE COMPLIMENT OBLIGATORI

NORMATIVA GENERAL:

Real Decreto 842/2002 de 2 de agosto, por el que se aprueba el Reglamento Electrotécnico de Baja Tensión. REBT 2002

UNE-EN 50086-1:1995 Sistemas de tubos para instalaciones eléctricas. Parte 1: Requisitos generales.

UNE-EN 50086-2-2:1997 Sistemas de tubos para instalaciones eléctricas. Parte 2-1: Requisitos particulares para sistemas de tubos curvables.

UNE-EN 50086-2-3:1997 Sistemas de tubos para instalaciones eléctricas. Parte 2-1: Requisitos particulares para sistemas de tubos flexibles.

CANALITZACIÓ SOTERRADA:

UNE-EN 50086-2-4:1995 Sistemas de tubos para instalaciones eléctricas. Parte 2-4: Requisitos particulares para sistemas de tubos enterrados.

FG - INSTAL·LACIONS ELÈCTRIQUES

FG3 - CABLES ELÈCTRICS PER A TENSIÓ BAIXA I SISTEMES DE DISTRIBUCIÓ ELÈCTRICA

FG31 - CABLES DE COURE DE 0,6/1 KV

1.- DEFINICIÓ I CONDICIONS DE LES PARTIDES D'OBRA EXECUTADES

Estesa i col·locació de cable elèctric destinat a sistemes de distribució en tensió baixa i instal·lacions en general, per a serveis fixes, amb conductor de coure, de tensió assignada 0,6/1kV.

S'han considerat els tipus següents:

- Cable flexible de designació RZ1-K (AS), amb aïllament de barreja de polietilè reticulat (XLPE) i coberta de poliolefines termoplàstiques, UNE 21123-4
- Cable flexible de designació RV-K amb aïllament de barreja de polietilè reticulat (XLPE) i coberta de barreja de policlorur de vinil (PVC), UNE 21123-2
- Cable flexible de designació RZ1-K (AS+), amb aïllament de barreja de polietilè reticulat (XLPE) + mica i coberta de poliolefines termoplàstiques, UNE 21123-4
- Cable flexible de designació SZ1-K (AS+), amb aïllament d'elastòmers vulcanitzats i coberta de poliolefines termoplàstiques, UNE 21123-4

**DOCUMENTS**

TIPUS: Projecte
NOM: PROJECT POMO pista Lluís Sahún
UNITAT: Servei d'Espai Públic i Mobilitat
ORIGEN: Administració
CODI SEGUR DE VERIFICACIÓ: d35cc25c-2a92-4f35-8730-a072042f03cb
IDENTIFICADOR: ES_L01082009_2026_000000000000000000000003025541
ESTAT D'ELABORACIÓ: Definitiu
NIVELL D'ACCÉS:

REFERÈNCIES

EXPEDIENTS: X116/2025/000012, N801/2025/000237
SIGNATURES
MARTA MITJANS CADENAS : 27/05/2025 13:42
FERRAN BALLESTEROS SAGARRA : 27/05/2025 14:34
Ajuntament de Sant Boi de Llobregat: 26/05/2026 14:30
Secretaria General: 26/05/2026 14:30

POMO de construcció de pista esportiva a la Plaça Lluís Sahún

- Cable rígid de designació RV, amb aïllament de barreja de polietilè reticulat (XLPE) i coberta de barreja de policlorur de vinil (PVC), UNE 21123-2
- Cable rígid de designació RZ, amb aïllament de barreja de polietilè reticulat (XLPE), UNE 21030
- Cable rígid de designació RVFV, amb armadura de fleix d'acer, aïllament de barreja de polietilè reticulat (XLPE) i coberta de barreja de policlorur de vinil (PVC), UNE 21123-2
- Cable flexible de designació ZZ-F (AS), amb aïllament i coberta d'elastòmers termoestables.

S'han considerat els tipus de col·locació següents:

- Col·locat superficialment
- Col·locat en tub
- Col·locat en canal o safata
- Col·locat aeri

L'execució de la unitat d'obra inclou les operacions següents:

- Estesa, col·locació i tibat del cable si es el cas

CONDICIONS GENERALS:

Els empalmaments i derivacions s'han de fer amb borns o regletes de connexió, prohibint-se expressament el fer-ho per simple recargolament o enrotllament dels fils, de forma que es garanteixi tant la continuïtat elèctrica com la de l'aïllament.

El recorregut ha de ser l'indicat a la DT.

Els conductors han de quedar estesos de manera que les seves propietats no quedin danyades.

Els conductors han d'estar protegits contra els danys mecànics que puguin venir després de la seva instal·lació.

El conductor ha de penetrar dins les caixes de derivació i de mecanismes.

El cable ha de portar una identificació mitjançant anelles o brides del circuit al qual pertany, a la sortida del quadre de protecció.

No ha d'haver-hi empalmaments entre les caixes de derivació, ni entre aquestes i els mecanismes.

Penetració del conductor dins les caixes: ≥ 10 cm

Toleràncies d'instal·lació:

- Penetració del conductor dins les caixes: ± 10 mm

Distància mínima al terra en creuaments de vials públics:

- Sense transit rodar: ≥ 4 m
- Amb transit rodar: ≥ 6 m

COL·LOCAT SUPERFICIALMENT:

El cable ha de quedar fixat als paraments o al sostre mitjançant brides, collarins o abraçadores de forma que no en surti perjudicada la coberta.

Quan es col·loca muntat superficialment, la seva fixació al parament ha de quedar alineada paral·lelament al sostre o al paviment i la seva posició ha de ser la fixada al projecte.

Distància horitzontal entre fixacions: ≤ 80 cm

Distància vertical entre fixacions: ≤ 150 cm

En cables col·locats amb grapes sobre façanes s'aprofitarà, en la mesura del possible, les possibilitats d'ocultació que ofereixi aquesta.

El cable es subjectarà a la paret o sostre amb les grapes adequades. Les grapes han de ser resistents a la intempèrie i en cap cas han de malmetre el cable. Han d'estar fermament subjectes al suport amb tacs i cargols.

Quan el cable ha de recórrer un tram sense suports, com per exemple passar d'un edifici a un altre, es penjarà d'un cable fiador d'acer galvanitzat sòlidament subjectat pels extrems.

En els creuaments amb altres canalitzacions, elèctriques o no, es deixarà una distància mínima de 3 cm entre els cables i aquestes canalitzacions o be es disposarà un aïllament suplementari. Si l'encreuament es fa practicant un pont amb el mateix cable, els punts de fixació immediats han d'estar el suficientment propers per tal d'evitar que la distància indicada pugui deixar d'existir.

COL·LOCACIÓ AÈRIA:

El cable quedarà unit als suports pel neutre fiador que es el que aguantarà tot l'esforç de tracció. En cap cas està permès fer servir un conductor de fase per a subjectar el cable.

La unió del cable amb el suport es durà a terme amb una peça adient que empresoni el neutre fiador per la seva coberta aïllant sense malmetre-la. Aquesta peça ha d'incorporar un sistema de tesat per tal de donar-li al cable la seva tensió de treball un cop estesa la línia. Ha de ser d'acer galvanitzat hi no ha de provocar cap retorçiment al conductor neutre fiador en les operacions de tesat.

Tant les derivacions com els empalmaments es faran coincidir sempre amb un punt de fixació, ja sigui en xarxes sobre suports o en xarxes sobre façanes o be en combinacions d'aquestes.

COL·LOCAT EN TUBS:

Quan el cable passi de soterrani a aeri, es protegirà el cable soterrat des de 0,5 m per sota del paviment fins a 2,5 m per sobre amb un tub d'acer galvanitzat.

La connexió entre el cable soterrat i el que transcorre per la façana o suport es farà dintre d'una caixa de doble aïllament, situada a l'extrem del tub d'acer, resistent a la intempèrie i amb premsaestopes per a l'entrada i sortida de cables.

Els empalmaments i connexions es faran a l'interior de pericons o be en les caixes dels mecanismes.

Es duran a terme de manera que quedi garantida la continuïtat tant elèctrica com de l'aïllament.

A la vegada ha de quedar assegurada la seva estanquitat i resistència a la corrosió.

El diàmetre interior dels tubs serà superior a dues vegades el diàmetre del conductor.

Si en un mateix tub hi ha més d'un cable, aleshores el diàmetre del tub ha de ser suficientment gran per evitar embussaments dels cables.

2.- CONDICIONS DEL PROCÉS D'EXECUCIÓ**CONDICIONS GENERALS:**

L'instal·lador prendrà cura que no pateixi torsions ni danys a la seva coberta en treure'l de la bobina.

Es tindrà cura al treure el cable de la bobina per tal de no causar-li retorçaments ni coques.

Temperatura del conductor durant la seva instal·lació: $\geq 0^{\circ}\text{C}$

No ha de tenir contacte amb superfícies calentes, ni que desprenguin irradiacions.

Si l'estesa del cable es amb tensió, es a dir estirant per un extrem del cable mentre es va desentrotllant de la bobina, es disposaran politges als suports i en els canvis de direcció per tal de no sobrepassar la tensió màxima admissible pel cable. El cable s'ha d'extreure de la bobina estirant per la part superior. Durant l'operació es vigilarà permanentment la tensió del cable.

Un cop el cable a dalt dels suports es procedirà a la fixació i tibat amb els tensors que incorporen les peces de suport.

Durant l'estesa del cable i sempre que es prevegin interrupcions de l'obra, els extrems es protegiran per tal de que no hi entri aigua.

La força màxima de tracció durant el procés d'instal·lació serà tal que no provoqui allargaments superiors al 0,2%. Per a cables amb conductor de coure, la tensió màxima admissible durant l'estesa serà de 50 N/mm².

En el traçat de l'estesa del cable es disposaran rodets en els canvis de direcció i en general allí on es consideri necessari per tal de no

**DOCUMENTS**

TIPUS: Projecte
NOM: PROJECT POMO pista Lluís Sahún
UNITAT: Servei d'Espai Públic i Mobilitat
ORIGEN: Administració
CODI SEGUR DE VERIFICACIÓ: d35cc25c-2a92-4f35-8730-a072042f03cb
IDENTIFICADOR: ES_L01082009_2026_00000000000000000000000003025541
ESTAT D'ELABORACIÓ: Definitiu
NIVELL D'ACCÉS:

REFERÈNCIES

EXPEDIENTS: X116/2025/000012, N801/2025/000237
SIGNATURES
MARTA MITJANS CADENAS : 27/05/2025 13:42
FERRAN BALLESTEROS SAGARRA : 27/05/2025 14:34
Ajuntament de Sant Boi de Llobregat: 26/05/2026 14:30
Secretaria General: 26/05/2026 14:30

POMO de construcció de pista esportiva a la Plaça Lluís Sahún

provocar tensions massa grans al conductor.

Radi de curvatura mínim admissible durant l'estesa:

- Cables unipolars: Radi mínim de quinze vegades el diàmetre del cable.
- Cables multiconductors: Radi mínim de dotze vegades el diàmetre del cable.

CABLE COL·LOCAT EN TUB:

El tub de protecció ha d'estar instal·lat abans d'introduir els conductors.

El conductor s'ha d'introduir dins el tub de protecció mitjançant un cable guia prenent cura que no pateixi torsions ni danys a la seva coberta.

3.- UNITAT I CRITERIS D'AMIDAMENT

m de llargària instal·lada, amidada segons les especificacions del projecte, entre els eixos dels elements per connectar. Aquest criteri inclou les pèrdues de material corresponents a retalls, així com l'excés previst per a les connexions.

4.- NORMATIVA DE COMPLIMENT OBLIGATORI

Real Decreto 842/2002 de 2 de agosto, por el que se aprueba el Reglamento Electrotécnico de Baja Tensión. REBT 2002.

5.- CONDICIONS DE CONTROL D'EXECUCIÓ I DE L'OBRA ACABADA

CONTROL D'EXECUCIÓ. OPERACIONS DE CONTROL:

Les tasques de control a realitzar són les següents:

- Comprovació de la correcta instal·lació dels conductors
- Verificar que els tipus i seccions dels conductors s'adeqüen a l'especificat al projecte
- Verificar la no existència d'empalmaments fora de les caixes
- Verificar a caixes la correcta execució dels empalmaments i l'ús de borns de connexió adequats
- Verificar l'ús adequat dels codis de colors
- Verificar les distàncies de seguretat respecte altres conduccions (aigua, gas, gasos cremats i senyals febles) segons cadascun dels reglaments d'aplicació.
- Assaigs segons REBT.

CONTROL DE L'OBRA ACABADA. OPERACIONS DE CONTROL:

Les tasques de control a realitzar són les següents:

- Realització i emissió d'informe amb resultats dels controls i assaigs realitzats, d'acord amb el que s'especifica a la taula d'assaigs i de quantificació dels mateixos.

CRITERIS DE PRESA DE MOSTRES:

Resistència d'aïllament: Es realitzarà a tots els circuits

Rigidesa dielèctrica: Es realitzarà a les línies principals

Caiguda de tensió: Es mesuraran els circuits més desfavorables i les línies que hagin sigut modificades el seu recorregut respecte projecte.

INTERPRETACIÓ DE RESULTATS I ACTUACIONS EN CAS D'INCOMPLIMENT:

En cas d'incompliment de la Normativa vigent, es procedirà a la seva substitució.

En cas de deficiències de material o execució, es procedirà d'acord amb el que determini la DF.

FG - INSTAL·LACIONS ELÈCTRIQUES

FG3 - CABLES ELÈCTRICS PER A TENSÍO BAIXA I SISTEMES DE DISTRIBUCIÓ ELÈCTRICA

FG38 - CONDUCTORS DE COURE NUS

1.- DEFINICIÓ I CONDICIONS DE LES PARTIDES D'OBRA EXECUTADES

Conductor de coure nu, unipolar de fins a 240 mm² de secció, muntat.

S'han considerat els tipus de col·locació següents:

- Muntat superficialment
- En malla de connexió a terra

L'execució de la unitat d'obra inclou les operacions següents:

- L'estesa i empalmament
- Connexionat a presa de terra

CONDICIONS GENERALS:

Les connexions del conductor s'han de fer per soldadura sense la utilització d'àcids, o amb peces de connexió de material inoxidable, per pressió de cargol, aquest últim mètode sempre en llocs visitables.

El cargol ha de portar un dispositiu per tal d'evitar que s'afluixi.

Les connexions entre metalls diferents no han de produir deteriorament per causes electroquímiques.

El circuit de terra no serà interromput per la col·locació de seccionadors, interruptors o fusibles.

El pas del conductor pel paviment, murs o d'altres elements constructius s'ha de fer dins d'un tub rígid d'acer galvanitzat.

El conductor no ha d'estar en contacte amb elements combustibles.

El recorregut ha de ser l'indicat a la DT.

COL·LOCAT SUPERFICIALMENT:

El conductor ha de quedar fixat mitjançant grapes al parament o sostre, o bé mitjançant brides en el cas de canals i safates.

Distància entre fixacions: <= 75 cm

EN MALLA DE CONNEXIÓ A TERRA:

El conductor ha de quedar instal·lat al fons de rases reblertes posteriorment amb terra garbellada i compactada.

El radi de curvatura mínim admès ha de ser 10 vegades el diàmetre exterior del cable en mm.

2.- CONDICIONS DEL PROCÉS D'EXECUCIÓ

L'instal·lador prendrà cura que el conductor no pateixi torsions ni danys en treure'l de la bobina.

3.- UNITAT I CRITERIS D'AMIDAMENT

m de llargària instal·lada, amidada segons les especificacions de la DT, entre els eixos dels elements o dels punts per connectar.

**DOCUMENTS**

TIPUS: Projecte
NOM: PROJECT POMO pista Lluís Sahún
UNITAT: Servei d'Espai Públic i Mobilitat
ORIGEN: Administració
CODI SEGUR DE VERIFICACIÓ: d35cc25c-2a92-4f35-8730-a072042f03cb
IDENTIFICADOR: ES_L01082009_2026_000000000000000000000003025541
ESTAT D'ELABORACIÓ: Definitiu
NIVELL D'ACCÉS:

REFERÈNCIES

EXPEDIENTS: X116/2025/000012, N801/2025/000237

SIGNATURES

MARTA MITJANS CADENAS : 27/05/2025 13:42
FERRAN BALLESTEROS SAGARRA : 27/05/2025 14:34
Ajuntament de Sant Boi de Llobregat: 26/05/2026 14:30
Secretaria General: 26/05/2026 14:30

POMO de construcció de pista esportiva a la Plaça Lluís Sahún

Aquest criteri inclou les pèrdues de material com a conseqüència dels retalls.

4.- NORMATIVA DE COMPLIMENT OBLIGATORI

Real Decreto 842/2002 de 2 de agosto, por el que se aprueba el Reglamento Electrotécnico de Baja Tensión. REBT 2002.

5.- CONDICIONS DE CONTROL D'EXECUCIÓ I DE L'OBRA ACABADA

CONTROL D'EXECUCIÓ. OPERACIONS DE CONTROL:

Les tasques de control a realitzar són les següents:

- Verificar la correcta ubicació dels punts de posada a terra.
- Verificar l'execució de pous de terra, col·locació d'elèctrodes, tubs de manteniment (si existeix), ús dels connectors adequats i acabat de l'arqueta.
- Verificar la continuïtat d'entre els conductors de protecció i dels elèctrodes de posada a terra.
- Verificar la posada a terra de les conduccions metàl·liques de l'edifici.
- Mesures de resistència de terra.

CONTROL DE L'OBRA ACABADA. OPERACIONS DE CONTROL:

Les tasques de control a realitzar són les següents:

- Realització i emissió d'informe amb resultats dels controls i mesures realitzades.

CRITERIS DE PRESA DE MOSTRES:

Es comprovarà globalment

INTERPRETACIÓ DE RESULTATS I ACTUACIONS EN CAS D'INCOMPLIMENT:

En cas de valors de resistència de terra superiors a l'especificat a REBT, es procedirà a la construcció de nous pous de terra o tractament del terreny, fins que s'arribi a obtenir la resistència adequada.

Els defectes d'instal·lació hauran de ser corregits.

FN - VÀLVULES, FILTRES, BOMBES I GRUPS DE PRESSIÓ

FNE - FILTRES

1.- DEFINICIÓ I CONDICIONS DE LES PARTIDES D'OBRA EXECUTADES

Filtres coladors roscats, embridats o d'extrem ranurats muntats entre tubs.

L'execució de la unitat d'obra inclou les operacions següents:

- Col·locació i fixació de la peça a la canonada
- Prova de servei

CONDICIONS GENERALS:

La posició ha de ser la reflectida a la DT o, en el seu defecte, la indicada per la DF.

Ha de portar una placa metàl·lica d'identificació per a localització en l'esquema de la instal·lació.

Les parts del filtre que s'hagin de manipular, han de ser accessibles.

La distància entre el filtre i els elements que l'envolten ha de ser suficient per permetre'n el desmuntatge i manteniment.

Els eixos del filtre i de la canonada han de quedar alineats.

S'ha de deixar connectada a la xarxa corresponent, en condicions de funcionament.

El pes de la canonada no ha de descansar sobre el filtre.

Les unions han de ser estanques.

El sentit de circulació del fluid a dintre del filtre ha de coincidir amb la marca gravada al cos.

Tots els materials que intervenen en la instal·lació han de ser compatibles entre si. Per aquest motiu, el muntatge i les connexions dels equips han d'estar fets amb els materials i accessoris subministrats pel fabricant, o expressament aprovats per aquest.

Ha de quedar feta la prova de la instal·lació.

Toleràncies d'execució:

- Posició: ± 10 mm

2.- CONDICIONS DEL PROCÉS D'EXECUCIÓ

Abans de començar els treballs de muntatge, s'ha de fer un replanteig que ha de ser aprovat per la DF.

El muntatge s'ha de fer seguint les instruccions de la documentació tècnica del fabricant. S'ha de seguir la seqüència de muntatge proposada pel fabricant.

Les unions roscades s'han de preparar amb estopa, pasta o cintes d'estanquitat.

L'enroscada, en el seu cas, s'ha de fer sense forçar ni malmetre les rosques.

L'estanquitat de les unions embridades o les de tuberies d'extrem ranurats s'ha d'aconseguir amb els junts subministrats pel fabricant, o bé, amb junts expressament aprovats per aquest.

El tub de connexió ha d'estar lliure d'obstruccions.

Tots els elements s'han d'inspeccionar abans de la seva col·locació.

S'ha de comprovar que les característiques tècniques del producte corresponen a les especificades al projecte.

La seva instal·lació no ha d'alterar les característiques dels elements.

Les connexions a la xarxa de servei s'han de fer un cop tallat el subministrament.

Un cop instal·lat es procedirà a la retirada de l'obra de tots els materials sobrants com ara embalatges, retalls de carrils, tubs, cables, etc.

3.- UNITAT I CRITERIS D'AMIDAMENT

Unitat de quantitat instal·lada, mesurada segons les especificacions de la DT.

4.- NORMATIVA DE COMPLIMENT OBLIGATORI

La normativa ha de ser l'específica a l'ús a què es destini.

**DOCUMENTS**

TIPUS: Projecte
NOM: PROJECT POMO pista Lluís Sahún
UNITAT: Servei d'Espai Públic i Mobilitat
ORIGEN: Administració
CODI SEGUR DE VERIFICACIÓ: d35cc25c-2a92-4f35-8730-a072042f03cb
IDENTIFICADOR: ES_L01082009_2026_000000000000000000000003025541
ESTAT D'ELABORACIÓ: Definitiu
NIVELL D'ACCÉS:

REFERÈNCIES

EXPEDIENTS: X116/2025/000012, N801/2025/000237
SIGNATURES
MARTA MITJANS CADENAS : 27/05/2025 13:42
FERRAN BALLESTEROS SAGARRA : 27/05/2025 14:34
Ajuntament de Sant Boi de Llobregat: 26/05/2026 14:30
Secretaria General: 26/05/2026 14:30

POMO de construcció de pista esportiva a la Plaça Lluís Sahún

P - PARTIDES D'OBRA I CONJUNTS**P2 - DEMOLICIONS, ENDERROCS, MOVIMENTS DE TERRES I GESTIÓ DE RESIDUS****P21 - ENDERROCS, DEMOLICIONS, ARRENCADES, REPICATS I DESMUNTATGES****P214 - DESMUNTATGES O ENDERROCS D'ELEMENTS DE CONSTRUCCIÓ****P2146- - DEMOLICIÓ DE PAVIMENTS I BASES****1.- DEFINICIÓ I CONDICIONS DE LES PARTIDES D'OBRA EXECUTADES**

Demolició d'elements de vialitat, arrencada de paviments o soleres o desmuntatge de paviments.

S'han considerat els elements següents:

- Vorada col·locada sobre terra o formigó
- Rigola de formigó o de panots col·locats sobre formigó
- Escocell de formigó
- Paviment de formigó, panots, llambordins o mescla bituminosa

En actuacions de reparació, s'han considerat els graus de dificultat següents:

- Grau de dificultat associat a la mobilitat en l'actuació:
- Sense dificultat de mobilitat: actuacions en què hi ha una interferència pròpia de l'entorn on es desenvolupen.
- Amb dificultat de mobilitat: actuacions en entorns amb dificultat de mobilitat i/o amb el material aplegat lluny de la zona de treball:
- Actuacions amb dificultat d'accessibilitat, per la poca mobilitat de la maquinària, per l'elevada presència de guals particulars i passos de vianants, per la impossibilitat d'ubicar una plataforma de treball lateral, per la impossibilitat d'ocupació de la calçada per fer l'aplec de materials que impliqui fer l'actuació per fases per tal de mantenir el pas de vianants i/o per estar en una zona amb tràfic rodat important
- Actuacions en les què els materials estan aplegats lluny de la zona de treball per manca d'espai en la proximitat d'on s'executen les tasques.
- Grau de dificultat associat a l'àmbit de l'actuació en funció de l'amplària de la vorera, calçada o plataforma única
- Grau de dificultat associat a la presència d'elements externs a l'actuació:
- Sense afectació per serveis o elements de mobiliari urbà: actuacions sense serveis (canalitzacions d'aigua, semàfors, enllumenat, etc.) ni elements urbans de grans dimensions (marquesines, mòduls d'aparcament de bicicletes, etc.) que interfereixin (o que puguin interferir) en les tasques
- Amb afectació per serveis o elements de mobiliari urbà: actuacions amb serveis (canalitzacions d'aigua, semàfors, enllumenat, etc.) o elements urbans de grans dimensions (marquesines, mòduls d'aparcament de bicicletes, etc) que interfereixen en les tasques.
- Grau de dificultat associat a l'abast de l'actuació

L'execució de la unitat d'obra inclou les operacions següents:

- Preparació de la zona de treball
- Demolició de l'element amb els mitjans adients
- Trossejament i apilada de la runa

CONDICIONS GENERALS:

Els materials han de quedar suficientment trossejats i apilats per tal de facilitar-ne la càrrega, en funció dels mitjans de què es disposin i de les condicions de transport.

Els materials han de quedar apilats i emmagatzemats en funció de l'ús a que es destinin (transport a abocador, reutilització, eliminació en obra, etc.).

Un cop acabats els treballs, la base ha de quedar neta de restes de material.

2.- CONDICIONS DEL PROCÉS D'EXECUCIÓ

No s'ha de treballar amb pluja, neu o vent superior als 60 km/h.

S'ha de seguir l'ordre de treballs previst a la DT.

El contractista ha d'elaborar un programa de treball que ha de ser aprovat per la DF abans d'iniciar els treballs, on s'ha d'especificar, com a mínim:

- Mètode d'enderroc i fases
- Estabilitat de les construccions en cada fase, apuntalaments necessaris
- Estabilitat i protecció de les construccions i elements de l'entorn i els que s'han de conservar
- Manteniment i substitució provisional dels serveis afectats pels treballs
- Mitjans d'evacuació i especificació de les zones d'abocament dels productes d'enderroc
- Cronograma dels treballs
- Pautes de control i mesures de seguretat i salut

La part per a enderrocar no ha de tenir instal·lacions en servei (aigua, gas, electricitat, etc.).

El paviment no ha de tenir conductes d'instal·lació en servei a la part per arrencar, s'han de desmuntar els aparells d'instal·lació i de mobiliari existents, així com qualsevol element que pugui destorbar la feina.

S'han de protegir els elements de servei públic que puguin resultar afectats per les obres.

La zona afectada per les obres ha de quedar convenientment senyalitzada.

L'execució dels treballs no han de produir desperfectes, molèsties o perjudicar les construccions, bens o persones de l'entorn.

S'ha d'evitar la formació de pols, pel que cal regar les parts que s'hagin de demolir i carregar.

En cas d'imprevistos (terrenys inundats, olors de gas, etc.) o quan l'enderrocament pugui afectar les construccions veïnes, s'han de suspendre les obres i avisar a la DF.

L'operació de càrrega de runa s'ha de fer amb les precaucions necessàries, per tal d'aconseguir les condicions de seguretat suficients.

S'han d'eliminar els elements que puguin entorpir els treballs de retirada i càrrega de runa.
 S'ha de complir la normativa vigent en matèria mediambiental, de seguretat i salut i d'emmagatzematge i transport de productes de construcció.

3.- UNITAT I CRITERI D'AMIDAMENT

m de llargària realment enderrocada, segons les especificacions de la DT.

ENDERROC O FRESAT DE PAVIMENT:

m2 de paviment realment enderrocat, segons les especificacions de la DT.

4.- NORMATIVA DE COMPLIMENT OBLIGATORI

* Orden de 6 de febrero de 1976 por la que se aprueba el Pliego de Prescripciones Técnicas Generales para Obras de Carreteras y Puentes (PG-3).

* Orden FOM/1382/2002 de 16 de mayo, por la que se actualizan determinados artículos del pliego de prescripciones técnicas generales para obras de carreteras y puentes relativos a la construcción de explanaciones, drenajes y cimentaciones (PG-3).

* Orden de 10 de febrero de 1975, por la que se aprueba la Norma Tecnológica de la Edificación. NTE-ADD/1975: Acondicionamiento del terreno. Desmontes. Demoliciones.

**DOCUMENTS**

TIPUS: Projecte
NOM: PROJECT POMO pista Lluís Sahún
UNITAT: Servei d'Espai Públic i Mobilitat
ORIGEN: Administració
CODI SEGUR DE VERIFICACIÓ: d35cc25c-2a92-4f35-8730-a072042f03cb
IDENTIFICADOR: ES_L01082009_2026_000000000000000000000003025541
ESTAT D'ELABORACIÓ: Definitiu
NIVELL D'ACCÉS:

REFERÈNCIES

EXPEDIENTS: X116/2025/000012, N801/2025/000237
SIGNATURES
MARTA MITJANS CADENAS : 27/05/2025 13:42
FERRAN BALLESTEROS SAGARRA : 27/05/2025 14:34
Ajuntament de Sant Boi de Llobregat: 26/05/2026 14:30
Secretaria General: 26/05/2026 14:30

POMO de construcció de pista esportiva a la Plaça Lluís Sahún

P2 - DEMOLICIONS, ENDERROCS, MOVIMENTS DE TERRES I GESTIÓ DE RESIDUS**P21 - ENDERROCS, DEMOLICIONS, ARRENCADES, REPICATS I DESMUNTATGES****P214 - DESMUNTATGES O ENDERROCS D'ELEMENTS DE CONSTRUCCIÓ****P2148 - DEMOLICIÓ DE VORADA****1.- DEFINICIÓ I CONDICIONS DE LES PARTIDES D'OBRA EXECUTADES**

Demolició d'elements de vialitat, arrencada de paviments o soleres o desmuntatge de paviments.

S'han considerat els elements següents:

- Vorada col·locada sobre terra o formigó
- Rigola de formigó o de panots col·locats sobre formigó
- Escocell de formigó
- Paviment de formigó, panots, llambordins o mescla bituminosa

En actuacions de reparació, s'han considerat els graus de dificultat següents:

- Grau de dificultat associat a la mobilitat en l'actuació:
- Sense dificultat de mobilitat: actuacions en què hi ha una interferència pròpia de l'entorn on es desenvolupen.
- Amb dificultat de mobilitat: actuacions en entorns amb dificultat de mobilitat i/o amb el material aplegat lluny de la zona de treball:
- Actuacions amb dificultat d'accessibilitat, per la poca mobilitat de la maquinària, per l'elevada presència de guals particulars i passos de vianants, per la impossibilitat d'ubicar una plataforma de treball lateral, per la impossibilitat d'ocupació de la calçada per fer l'aplec de materials que impliqui fer l'actuació per fases per tal de mantenir el pas de vianants i/o per estar en una zona amb tràfic rodat important
- Actuacions en les què els materials estan aplegats lluny de la zona de treball per manca d'espai en la proximitat d'on s'executen les tasques.
- Grau de dificultat associat a l'àmbit de l'actuació en funció de l'amplària de la vorera, calçada o plataforma única
- Grau de dificultat associat a la presència d'elements externs a l'actuació:
- Sense afectació per serveis o elements de mobiliari urbà: actuacions sense serveis (canalitzacions d'aigua, semàfors, enllumenat, etc.) ni elements urbans de grans dimensions (marquesines, mòduls d'aparcament de bicicletes, etc.) que interfereixin (o que puguin interferir) en les tasques
- Amb afectació per serveis o elements de mobiliari urbà: actuacions amb serveis (canalitzacions d'aigua, semàfors, enllumenat, etc.) o elements urbans de grans dimensions (marquesines, mòduls d'aparcament de bicicletes, etc) que interfereixen en les tasques.
- Grau de dificultat associat a l'abast de l'actuació

L'execució de la unitat d'obra inclou les operacions següents:

- Preparació de la zona de treball
- Demolició de l'element amb els mitjans adients
- Trossejament i apilada de la runa

CONDICIONS GENERALS:

Els materials han de quedar suficientment trossejats i apilats per tal de facilitar-ne la càrrega, en funció dels mitjans de què es disposin i de les condicions de transport.

Els materials han de quedar apilats i emmagatzemats en funció de l'ús a que es destinin (transport a abocador, reutilització, eliminació en obra, etc.).

Un cop acabats els treballs, la base ha de quedar neta de restes de material.

2.- CONDICIONS DEL PROCÉS D'EXECUCIÓ

No s'ha de treballar amb pluja, neu o vent superior als 60 km/h.

S'ha de seguir l'ordre de treballs previst a la DT.

El contractista ha d'elaborar un programa de treball que ha de ser aprovat per la DF abans d'iniciar els treballs, on s'ha d'especificar, com a mínim:

- Mètode d'enderroc i fases
- Estabilitat de les construccions en cada fase, apuntalaments necessaris
- Estabilitat i protecció de les construccions i elements de l'entorn i els que s'han de conservar
- Manteniment i substitució provisional dels serveis afectats pels treballs
- Mitjans d'evacuació i especificació de les zones d'abocament dels productes d'enderroc
- Cronograma dels treballs
- Pautes de control i mesures de seguretat i salut

La part per a enderrocar no ha de tenir instal·lacions en servei (aigua, gas, electricitat, etc.).

El paviment no ha de tenir conductes d'instal·lació en servei a la part per arrencar, s'han de desmuntar els aparells d'instal·lació i de mobiliari existents, així com qualsevol element que pugui destorbar la feina.

S'han de protegir els elements de servei públic que puguin resultar afectats per les obres.

La zona afectada per les obres ha de quedar convenientment senyalitzada.

L'execució dels treballs no han de produir desperfectes, molèsties o perjudicar les construccions, bens o persones de l'entorn.

S'ha d'evitar la formació de pols, pel que cal regar les parts que s'hagin de demolir i carregar.

En cas d'imprevistos (terrenys inundats, olors de gas, etc.) o quan l'enderrocament pugui afectar les construccions veïnes, s'han de suspendre les obres i avisar a la DF.

L'operació de càrrega de runa s'ha de fer amb les precaucions necessàries, per tal d'aconseguir les condicions de seguretat suficients.

S'han d'eliminar els elements que puguin entorpir els treballs de retirada i càrrega de runa.

S'ha de complir la normativa vigent en matèria mediambiental, de seguretat i salut i d'emmagatzematge i transport de productes de construcció.

3.- UNITAT I CRITERI D'AMIDAMENT

ENDERROC D'ESGLAÓ, ARRENCADA DE REVESTIMENT D'ESGLAÓ, DE SÒCOL, DE VORADA O RIGOLA:

m de llargària realment enderrocada, segons les especificacions de la DT.

ENDERROC D'ESCOCELL:

Unitat realment enderrocada, segons les especificacions de la DT.

4.- NORMATIVA DE COMPLIMENT OBLIGATORI

* Orden de 6 de febrero de 1976 por la que se aprueba el Pliego de Prescripciones Técnicas Generales para Obras de Carreteras y Puentes (PG-3).

* Orden FOM/1382/2002 de 16 de mayo, por la que se actualizan determinados artículos del pliego de prescripciones técnicas generales para obras de carreteras y puentes relativos a la construcción de explanaciones, drenajes y cimentaciones (PG-3).

* Orden de 10 de febrero de 1975, por la que se aprueba la Norma Tecnológica de la Edificación. NTE-ADD/1975: Acondicionamiento del terreno. Desmontes. Demoliciones.

**DOCUMENTS**

TIPUS: Projecte
NOM: PROJECT POMO pista Lluís Sahún
UNITAT: Servei d'Espai Públic i Mobilitat
ORIGEN: Administració
CODI SEGUR DE VERIFICACIÓ: d35cc25c-2a92-4f35-8730-a072042f03cb
IDENTIFICADOR: ES_L01082009_2026_00000000000000000000000003025541
ESTAT D'ELABORACIÓ: Definitiu
NIVELL D'ACCÉS:

REFERÈNCIES

EXPEDIENTS: X116/2025/000012, N801/2025/000237
SIGNATURES
MARTA MITJANS CADENAS : 27/05/2025 13:42
FERRAN BALLESTEROS SAGARRA : 27/05/2025 14:34
Ajuntament de Sant Boi de Llobregat: 26/05/2026 14:30
Secretaria General: 26/05/2026 14:30

POMO de construcció de pista esportiva a la Plaça Lluís Sahún

P2 - DEMOLICIONS, ENDERROCS, MOVIMENTS DE TERRES I GESTIÓ DE RESIDUS
P21 - ENDERROCS, DEMOLICIONS, ARRENCADES, REPICATS I DESMUNTATGES
P214 - DESMUNTATGES O ENDERROCS D'ELEMENTS DE CONSTRUCCIÓ
P214N - ENDERROC D'ESTRUCTURES

1.- DEFINICIÓ I CONDICIONS DE LES PARTIDES D'OBRA EXECUTADES

Enderroc d'elements estructurals, amb mitjans mecànics, amb càrrega manual i mecànica sobre camió.

S'han considerat els materials següents:

- Maçoneria
- Obra ceràmica
- Formigó en massa
- Formigó armat

L'execució de la unitat d'obra inclou les operacions següents:

- Preparació de la zona de treball
- Enderroc de l'element amb els mitjans adients
- Tall d'armadures i elements metàl·lics
- Trossejament i apilada de la runa
- Càrrega de la runa sobre el camió

CONDICIONS GENERALS:

Els materials han de quedar suficientment trossejats i apilats per tal de facilitar-ne la càrrega, en funció dels mitjans de què es disposin i de les condicions de transport.

Els materials han de quedar apilats i emmagatzemats en funció de l'ús a que es destinin (transport a abocador, reutilització, eliminació en obra, etc.).

Un cop acabats els treballs, la base ha de quedar neta de restes de material.

2.- CONDICIONS DEL PROCÉS D'EXECUCIÓ

No s'ha de treballar amb pluja, neu o vent superior als 60 km/h.

S'ha de seguir l'ordre de treballs previst a la DT.

El contractista ha d'elaborar un programa de treball que ha de ser aprovat per la DF abans d'iniciar els treballs, on s'ha d'especificar, com a mínim:

- Mètode d'enderroc i fases
- Estabilitat de les construccions en cada fase, apuntalaments necessaris
- Estabilitat i protecció de les construccions i elements de l'entorn i els que s'han de conservar
- Manteniment i substitució provisional dels serveis afectats pels treballs
- Mitjans d'evacuació i especificació de les zones d'abocament dels productes d'enderroc
- Cronograma dels treballs
- Pautes de control i mesures de seguretat i salut

S'ha de demolir en general, en ordre invers al que es va seguir per a la seva construcció.

S'ha de demolir de dalt a baix, per tongades horitzontals, de manera que la demolició es faci pràcticament al mateix nivell.

Els elements no estructurals (revestiments, divisions, tancaments, etc.), s'han de demolir abans que els elements resistents als que estiguin units, sense afectar la seva estabilitat.

L'element per a enderrocar no ha d'estar sotmès a l'acció d'elements estructurals que li transmetin càrregues.

La part per a enderrocar no ha de tenir instal·lacions en servei (aigua, gas, electricitat, etc.).

S'han de protegir els elements de servei públic que puguin resultar afectats per les obres.

La zona afectada per les obres ha de quedar convenientment senyalitzada.

S'han de senyalar els elements que hagin de conservar-se intactes, segons s'indiqui en la Documentació Tècnica o, en el seu defecte, la DF.

L'execució dels treballs no han de produir desperfectes, molèsties o perjudicar les construccions, bens o persones de l'entorn.

S'ha d'evitar la formació de pols, pel que cal regar les parts que s'hagin de demolir i carregar.

Durant els treballs es permet que l'operari treballi sobre l'element si aquest és estable i l'alçària és <= 2 m.

En acabar la jornada no s'han de deixar trams d'obra amb perill d'inestabilitat.

Si es preveuen desplaçaments laterals de l'element, cal apuntalar-lo i protegir-lo per tal d'evitar-ne l'esfondrament.

No s'han de deixar elements en voladiu sense apuntalar.

En cas d'imprevistos (terrenys inundats, olors de gas, etc.) o quan l'enderrocament pugui afectar les construccions veïnes, s'han de suspendre les obres i avisar a la DF.

La runa s'ha d'abocar cap a l'interior del recinte, sense que es produeixin pressions perilloses sobre l'estructura per acumulació de material.

L'operació de càrrega de runa s'ha de fer amb les precaucions necessàries, per tal d'aconseguir les condicions de seguretat suficients.

S'han d'eliminar els elements que puguin entorpir els treballs de retirada i càrrega de runa.

S'ha de complir la normativa vigent en matèria mediambiental, de seguretat i salut i d'emmagatzematge i transport de productes de construcció.

3.- UNITAT I CRITERI D'AMIDAMENT

m de llargària realment enderrocada, segons les especificacions de la DT.

m3 de volum realment enderrocada, amidat com a diferència entre els perfils aixecats abans de començar l'enderroc i els aixecats al finalitzar l'enderroc, aprovats per la DF.

4.- NORMATIVA DE COMPLIMENT OBLIGATORI

* Orden de 6 de febrero de 1976 por la que se aprueba el Pliego de Prescripciones Técnicas Generales para Obras de Carreteras y Puentes (PG-3).

* Orden FOM/1382/2002 de 16 de mayo, por la que se actualizan determinados artículos del pliego de prescripciones técnicas generales para obras de carreteras y puentes relativos a la construcción de explanaciones, drenajes y cimentaciones (PG-3).

* Orden de 10 de febrero de 1975, por la que se aprueba la Norma Tecnológica de la Edificación. NTE-ADD/1975: Acondicionamiento del terreno. Desmontes. Demoliciones.

P2 - DEMOLICIONS, ENDERROCS, MOVIMENTS DE TERRES I GESTIÓ DE RESIDUS
P21 - ENDERROCS, DEMOLICIONS, ARRENCADES, REPICATS I DESMUNTATGES
P21D - DESMUNTATGES D'ELEMENTS D'INSTAL·LACIONS
P21DH- - DESMUNTATGE DE SUPORT I LLUMENERA

**DOCUMENTS**

TIPUS: Projecte
NOM: PROJECT POMO pista Lluís Sahún
UNITAT: Servei d'Espai Públic i Mobilitat
ORIGEN: Administració
CODI SEGUR DE VERIFICACIÓ: d35cc25c-2a92-4f35-8730-a072042f03cb
IDENTIFICADOR: ES_L01082009_2026_00000000000000000000000003025541
ESTAT D'ELABORACIÓ: Definitiu
NIVELL D'ACCÉS:

REFERÈNCIES

EXPEDIENTS: X116/2025/000012, N801/2025/000237
SIGNATURES
MARTA MITJANS CADENAS : 27/05/2025 13:42
FERRAN BALLESTEROS SAGARRA : 27/05/2025 14:34
Ajuntament de Sant Boi de Llobregat: 26/05/2026 14:30
Secretaria General: 26/05/2026 14:30

POMO de construcció de pista esportiva a la Plaça Lluís Sahún

1.- DEFINICIÓ I CONDICIONS DE LES PARTIDES D'OBRA EXECUTADES

Arrencada, desmuntatge i enderroc, càrrega i transport a abocador, magatzem o lloc de nova col·locació d'elements d'instal·lacions de gas, elèctriques, lampisteria o d'enllumenat.

S'han considerat les unitats d'obra següents:

- Arrencada de llum superficial
 - Desmuntatge de llum superficial
 - Desmuntatge de fanal
 - Desmuntatge de braç mural
 - Desmuntatge de pals de suports de línies elèctriques
- En actuacions de reparació, s'han considerat els graus de dificultat següents:
- Grau de dificultat associat a la mobilitat en l'actuació:
 - Sense dificultat de mobilitat: actuacions en què hi ha una interferència pròpia de l'entorn on es desenvolupen.
 - Amb dificultat de mobilitat: actuacions en entorns amb dificultat de mobilitat i/o amb el material aplegat lluny de la zona de treball:
 - Actuacions amb dificultat d'accessibilitat, per la poca mobilitat de la maquinària, per l'elevada presència de guals particulars i passos de vianants, per la impossibilitat d'ubicar una plataforma de treball lateral, per la impossibilitat d'ocupació de la calçada per fer l'aplec de materials que impliqui fer l'actuació per fases per tal de mantenir el pas de vianants i/o per estar en una zona amb tràfic rodat important
 - Actuacions en les què els materials estan aplegats lluny de la zona de treball per manca d'espai en la proximitat d'on s'executen les tasques.
 - Grau de dificultat associat a l'àmbit de l'actuació en funció de l'amplària de la vorera, calçada o plataforma única
 - Grau de dificultat associat a la presència d'elements externs a l'actuació:
 - Sense afectació per serveis o elements de mobiliari urbà: actuacions sense serveis (canalitzacions d'aigua, semàfors, enllumenat, etc.) ni elements urbans de grans dimensions (marquesines, mòduls d'aparcament de bicicletes, etc.) que interfereixin (o que puguin interferir) en les tasques
 - Amb afectació per serveis o elements de mobiliari urbà: actuacions amb serveis (canalitzacions d'aigua, semàfors, enllumenat, etc.) o elements urbans de grans dimensions (marquesines, mòduls d'aparcament de bicicletes, etc) que interfereixin en les tasques.
 - Grau de dificultat associat a l'abast de l'actuació

L'execució de la unitat d'obra inclou les operacions següents:

- Operacions de preparació
- Desconnexió de la xarxa d'alimentació, i protecció dels terminals, en el seu cas
- Desmuntatge o arrencada dels elements
- Enderroc dels fonaments si es el cas
- Neteja de la superfície de les restes de runa
- Càrrega, transport i descàrrega a les zones autoritzades d'abocament de la runa i dels materials de rebuig generats i condicionament de l'abocador
- Càrrega, transport al magatzem o lloc de nova utilització dels materials que indica la DT, descàrrega i classificació

CONDICIONS GENERALS:

Els materials han de quedar apilats i emmagatzemats en funció de l'ús a que es destinin (transport a abocador, reutilització, eliminació en obra, etc.).

2.- CONDICIONS DEL PROCÉS D'EXECUCIÓ

No s'ha de treballar amb pluja, neu o vent superior als 60 km/h.

S'ha de seguir l'ordre de treballs previst a la DT.

La xarxa ha d'estar fora de servei.

Si la xarxa o l'element a desmuntar conté fluids, aquests s'han de buidar.

Els elements s'han de desmuntar amb les eines apropiades.

Es tindrà especial cura amb els elements que s'han de tornar a muntar en un altre lloc.

Els elements grans i pesats s'han de subjectar i manipular pels punts d'ancoratge disposats per a aquest fi. Si aquests punts es varen retirar durant el muntatge, aleshores es tornaran a muntar.

Es farà servir la maquinària adequada per a la manipulació dels elements a desmuntar (grues, cistelles, etc.).

Qualsevol conducció que empalmi amb l'element ha de quedar obturada. Si es tracta d'un element elèctric, l'extrem de la part que no es retira ha de quedar convenientment protegit.

S'han de protegir els elements de servei públic que puguin resultar afectats per les obres.

La zona afectada per les obres ha de quedar convenientment senyalitzada.

Cal prendre les mesures de precaució necessàries per aconseguir unes condicions de seguretat suficients i evitar danys a les construccions properes.

S'han de senyalar els elements que hagin de conservar-se intactes, segons s'indiqui en la Documentació Tècnica o, en el seu defecte, la DF.

Els treballs s'han de fer de manera que molestin el mínim als possibles afectats.

S'ha d'evitar la formació de pols, pel que cal regar les parts que s'han de demolir i carregar.

En cas d'imprevistos (olors de gas, etc.) o quan les operacions que es realitzin puguin afectar les construccions veïnes, s'han de suspendre les obres i avisar a la DF.

L'operació de càrrega de runa s'ha de fer amb les precaucions necessàries, per tal d'aconseguir les condicions de seguretat suficients.

S'han d'eliminar els elements que puguin entorpir els treballs de retirada i càrrega de runa.

El transport s'ha de realitzar en un vehicle adequat, per al material que es desitgi transportar, proveït dels elements que calen per al seu desplaçament correcte.

Durant el transport s'ha de protegir el material perquè no es produeixin pèrdues en el trajecte.

En cas d'utilització d'abocador, el contractista no podrà abocar material procedent de l'obra sense que prèviament estigui aprovat l'abocador pel Director d'Obra i per la comissió de seguiment mediambiental, en el cas que estigui constituïda.

3.- UNITAT I CRITERI D'AMIDAMENT

DESMUNTATGE DE SUPORT DE LÍNIES ELÈCTRIQUES I LLUMENERA:

Unitat d'element realment arrencat o desmuntat segons les especificacions de la DT.

4.- NORMATIVA DE COMPLIMENT OBLIGATORI

No hi ha normativa de compliment obligatori.

P2 - DEMOLICIONS, ENDERROCS, MOVIMENTS DE TERRES I GESTIÓ DE RESIDUS**P21 - ENDERROCS, DEMOLICIONS, ARRENCADES, REPICATS I DESMUNTATGES****P21Q - DESMUNTATGES O ENDERROCS D'EQUIPAMENTS****P21Q2 - RETIRADA D'EQUIPAMENTS FIXOS**

**DOCUMENTS**

TIPUS: Projecte
NOM: PROJECT POMO pista Lluís Sahún
UNITAT: Servei d'Espai Públic i Mobilitat
ORIGEN: Administració
CODI SEGUR DE VERIFICACIÓ: d35cc25c-2a92-4f35-8730-a072042f03cb
IDENTIFICADOR: ES_L01082009_2026_00000000000000000000000003025541
ESTAT D'ELABORACIÓ: Definitiu
NIVELL D'ACCÉS:

REFERÈNCIES

EXPEDIENTS: X116/2025/000012, N801/2025/000237
SIGNATURES
MARTA MITJANS CADENAS : 27/05/2025 13:42
FERRAN BALLESTEROS SAGARRA : 27/05/2025 14:34
Ajuntament de Sant Boi de Llobregat: 26/05/2026 14:30
Secretaria General: 26/05/2026 14:30

POMO de construcció de pista esportiva a la Plaça Lluís Sahún

1.- DEFINICIÓ I CONDICIONS DE LES PARTIDES D'OBRA EXECUTADES

Arrencades i desmuntatges d'equipaments fixos, mobiliari i elements de suport obsolets.

S'han considerat les unitats d'obra següents:

- Desmuntatge d'element d'equipament fix o mòbil, amb mitjans manuals i mecànics i carrega de runa o material d'aplec per la seva reutilització sobre camió.
- Desmuntatge de baranes o barreres metàl·liques o de formigó, amb mitjans manuals i mecànics i carrega de runa o material d'aplec per la seva reutilització sobre camió.

L'execució de la unitat d'obra inclou les operacions següents:

- Operacions de preparació
- Desconnexió de la xarxa d'alimentació, i protecció dels terminals, si es el cas
- Desmuntatge o arrencada dels elements
- Neteja de la superfície de les restes de runa
- Càrrega, transport i descàrrega a les zones autoritzades d'abocament de la runa i dels materials aprofitables al lloc d'aplec o reparació

CONDICIONS GENERALS:

Els materials arrencats han de quedar suficientment trossets i aplats per tal de facilitar-ne la càrrega, en funció dels mitjans de què es disposin i de les condicions de transport.

2.- CONDICIONS DEL PROCÉS D'EXECUCIÓ

S'ha de seguir l'ordre de treballs previst a la DT.

La xarxa d'alimentació elèctrica ha d'estar fora de servei.

Els elements s'han de desmuntar amb les eines apropiades.

Els elements grans i pesats s'han de subjectar i manipular pels punts d'ancoratge disposats per a aquest fi. Si aquests punts es van retirar durant el muntatge, aleshores es tornaran a muntar.

Es farà servir la maquinària adequada per a la manipulació dels elements a desmuntar, com ara grues, cistelles, etc.

L'extrem de la part de la xarxa que no es retira ha de quedar convenientment protegit.

La zona afectada per les obres ha de quedar convenientment senyalitzada.

Cal prendre les mesures de precaució necessàries per aconseguir unes condicions de seguretat suficients.

S'han de senyalar els elements que hagin de conservar-se intactes, segons s'indiqui en la DT o en el seu defecte, la DF.

Els treballs s'han de fer de manera que molestin el mínim possible als afectats.

En cas d'imprevistos (olors de gas, etc.) o quan les operacions que es realitzin puguin afectar les construccions veïnes, s'han de suspendre les obres i avisar a la DF.

L'operació de càrrega de runa s'ha de fer amb les precaucions necessàries, per tal d'aconseguir les condicions de seguretat suficients.

S'han d'eliminar els elements que puguin entorpir els treballs de retirada i càrrega de runa.

El transport s'ha de realitzar en un vehicle adequat, per al material que es desitgi transportar, proveït dels elements que calen per al seu desplaçament correcte.

Durant el transport s'ha de protegir el material perquè no es produeixin pèrdues en el trajecte.

3.- UNITAT I CRITERI D'AMIDAMENT

ARRENCADA O DESMUNTATGE D'EQUIPAMENT FIX O MÒBIL:

Unitat de quantitat realment desmuntada, inclòs l'enderroc dels suports i bancades si és el cas, amidat segons les especificacions de la DT.

DESMUNTATGE DE BARANES O BARRERES:

m de llargària entre els extrems dels elements realments desmuntats.

4.- NORMATIVA DE COMPLIMENT OBLIGATORI

No hi ha normativa de compliment obligatori.

P2 - DEMOLICIONS, ENDERROCS, MOVIMENTS DE TERRES I GESTIÓ DE RESIDUS

P22 - MOVIMENTS DE TERRES

P221 - EXCAVACIONS

P2217 - EXCAVACIÓ PER A REBAIX

1.- DEFINICIÓ I CONDICIONS DE LES PARTIDES D'OBRA EXECUTADES

Excavacions amb finalitats diverses, que tenen com a resultat el rebaix del terreny.

S'han considerat els tipus següents:

- Excavació per a rebaix
 - Excavació de roca a cel obert amb morter expansiu
- En actuacions de reparació, s'han considerat els graus de dificultat següents:
- Grau de dificultat associat a la mobilitat en l'actuació:
 - Sense dificultat de mobilitat: actuacions en què hi ha una interferència pròpia de l'entorn on es desenvolupen.
 - Amb dificultat de mobilitat: actuacions en entorns amb dificultat de mobilitat i/o amb el material aplegat lluny de la zona de treball:
 - Actuacions amb dificultat d'accessibilitat, per la poca mobilitat de la maquinària, per l'elevada presència de guals particulars i passos de vianants, per la impossibilitat d'ubicar una plataforma de treball lateral, per la impossibilitat d'ocupació de la calçada per fer l'aplec de materials que impliqui fer l'actuació per fases per tal de mantenir el pas de vianants i/o per estar en una zona amb tràfic rodat important
 - Actuacions en les què els materials estan aplegats lluny de la zona de treball per manca d'espai en la proximitat d'on s'executen les tasques.
 - Grau de dificultat associat a l'àmbit de l'actuació en funció de l'amplària de la vorera, calçada o plataforma única
 - Grau de dificultat associat a la presència d'elements externs a l'actuació:
 - Sense afectació per serveis o elements de mobiliari urbà: actuacions sense serveis (canalitzacions d'aigua, semàfors, enllumenat, etc.) ni elements urbans de grans dimensions (marquesines, mòduls d'aparcament de bicicletes, etc.) que interfereixin (o que puguin interferir) en les tasques
 - Amb afectació per serveis o elements de mobiliari urbà: actuacions amb serveis (canalitzacions d'aigua, semàfors, enllumenat, etc.) o elements urbans de grans dimensions (marquesines, mòduls d'aparcament de bicicletes, etc) que interfereixen en les tasques.
 - Grau de dificultat associat a l'abast de l'actuació
- L'execució de la unitat d'obra inclou les operacions següents:
- Excavació per esplanació, rebaix, buidat de soterrani o caixa de paviment:
- Preparació de la zona de treball
 - Situació dels punts topogràfics
 - Excavació de les terres
 - Càrrega de les terres sobre camió o contenidor, en el seu cas

**DOCUMENTS**

TIPUS: Projecte
NOM: PROJECT POMO pista Lluís Sahún
UNITAT: Servei d'Espai Públic i Mobilitat
ORIGEN: Administració
CODI SEGUR DE VERIFICACIÓ: d35cc25c-2a92-4f35-8730-a072042f03cb
IDENTIFICADOR: ES_L01082009_2026_000000000000000000000003025541
ESTAT D'ELABORACIÓ: Definitiu
NIVELL D'ACCÉS:

REFERÈNCIES

EXPEDIENTS: X116/2025/000012, N801/2025/000237
SIGNATURES
MARTA MITJANS CADENAS : 27/05/2025 13:42
FERRAN BALLESTEROS SAGARRA : 27/05/2025 14:34
Ajuntament de Sant Boi de Llobregat: 26/05/2026 14:30
Secretaria General: 26/05/2026 14:30

POMO de construcció de pista esportiva a la Plaça Lluís Sahún

Excavació de roca amb morter expansiu:

- Preparació de la zona de treball
- Situació de les referències topogràfiques externes
- Perforació de la roca d'acord amb un pla de treball preestablert
- Introducció del morter a les perforacions
- Trossejat de les restes amb martell trencador
- Càrrega de la runa sobre camió o contenidor

CONDICIONS GENERALS:

Es considera terreny fluix, el capaç de ser foradat amb pala, que té un assaig SPT < 20.

Es considera terreny compacte, el capaç de ser foradat amb pic (no amb pala), que té un assaig SPT entre 20 i 50.

Es considera terreny de trànsit, el capaç de ser foradat amb màquina o escarificadora (no amb pic), que té un assaig SPT > 50 sense rebot.

Es considera terreny no classificat, des del capaç de ser foradat amb pala, que té un assaig SPT < 20, fins al capaç de ser foradat amb màquina o escarificadora (no amb pic), que té un assaig SPT > 50 sense rebot.

Es considera roca de resistència baixa, la que amb dificultat es deixa ratllar amb navalla, que té un assaig de resistència a la compressió simple entre 5 i 25 MPa.

Es considera roca de resistència mitja, la que es pot trencar amb un cop de martell i que no es deixa ratllar amb navalla, que té un assaig de resistència a la compressió simple entre 25 i 50 MPa.

Es considera roca de resistència alta, la que necessita més d'un cop de martell per trencar-se, que té un assaig de resistència a la compressió simple entre 50 i 100 MPa.

Es considera que la càrrega de terres sobre camió és directa quan l'existència de rampa o d'altres condicionants de l'obra permeten que els mitjans d'excavació realitzin l'excavació i la càrrega de terres.

Es considera que la càrrega de terres sobre camió és indirecta quan la inexistència de rampa o d'altres condicionants de l'obra no permeten que els mitjans d'excavació realitzin la càrrega de terres i és necessària la utilització d'una altra màquina per a aquesta funció.

EXCAVACIÓ PER A ESPLANACIÓ, REBAIX DEL TERRENY O BUIDAT DE SOTERRANI:

L'excavació per a caixes de paviments s'aplica en superfícies petites o mitjanes i amb una profunditat exactament definida, amb lleugeres dificultats de maniobra de màquines o camions.

S'entén que el rebaix es fa en superfícies mitjanes o grans, sense problemes de maniobrabilitat de màquines o de camions.

El fons de l'excavació s'ha de deixar pla, anivellat o amb la inclinació prevista.

S'han de deixar els talussos perimetrals que fixi la DF.

L'aportació de terres per a correccions del nivell ha de ser mínima, de la mateixa terra existent i amb la mateixa compacitat.

La qualitat del terreny al fons de l'excavació requereix l'aprovació explícita de la DF.

Les terres que determini la DF s'han de conservar en una zona a part. La resta s'ha de transportar a un abocador autoritzat.

Toleràncies d'execució:

- Replanteig: ± 100 mm
- Nivells: + 10 mm, - 50 mm
- Planor: ± 40 mm/m
- Angle del talús: ± 2°

2.- CONDICIONS DEL PROCÉS D'EXECUCIÓ

CONDICIONS GENERALS:

No s'ha de treballar quan plou, neva o fa vent superior als 60 km/h.

En cas d'imprevistos (terrenys inundats, olors de gas, restes de construccions, etc.) s'han de suspendre els treballs i avisar la DF.

Si cal fer rampes per accedir a la zona de treball, han de tenir les característiques següents:

- Amplària: >= 4,5 m
- Pendent:
- Trams rectes: <= 12%
- Corbes: <= 8%
- Trams abans de sortir a la via de llargària >= 6 m: <= 6%
- El talús ha de ser fixat per la DF.

EXCAVACIÓ PER A ESPLANACIÓ, REBAIX DEL TERRENY O BUIDAT DE SOTERRANI:

Les terres s'han d'extreure de dalt a baix, sense socavar-les.

No s'han d'acumular terres o materials a la vora de l'excavació.

S'han d'extreure les terres o els materials amb perill de desprendiment.

S'ha d'impedir l'entrada d'aigües superficials. Cal preveure un sistema de desguàs a fi d'evitar l'acumulació d'aigua dins de l'excavació.

EXCAVACIÓ AMB MORTER EXPANSIU:

Cal fer un programa de les perforacions i del procés del reblert amb morter i extracció de la roca.

En fer les perforacions, cal verificar que no es produeixen danys a estructures properes. Si es donés aquest cas, cal evitar l'ús de barrines percussores i fer els forats exclusivament per rotació.

3.- UNITAT I CRITERI D'AMIDAMENT

EXCAVACIÓ:

m3 de volum excavat segons les especificacions de la DT, amidat com a diferència entre els perfils transversals del terreny aixecats abans de començar les obres i els perfils teòrics assenyalats als plànols, amb les modificacions aprovades per la DF.

No s'ha d'abonar l'excés d'excavació que s'hagi produït sense l'autorització de la DF, ni la càrrega i el transport del material ni els treballs que calguin per a reemplaçar-lo.

Inclou la càrrega, allisada de talussos, esgotaments per pluja o inundació i quantes operacions faci falta per a una correcta execució de les obres.

També estan inclosos en el preu el manteniment dels camins de comunicació entre el desmunt i les zones on han d'anar les terres, la seva creació, i la seva eliminació, si s'escau.

Tan sols s'han d'abonar els esllavissaments no provocats, sempre que s'hagin observat totes les prescripcions relatives a excavacions, entibacions i voladures.

4.- NORMATIVA DE COMPLIMENT OBLIGATORI

Documento Básico de Seguridad estructural de cimientos DB-SE-C, parte II del CTE, aprobado por el Real Decreto 314/2006.

P2 - DEMOLICIONS, ENDERROCS, MOVIMENTS DE TERRES I GESTIÓ DE RESIDUS

P22 - MOVIMENTS DE TERRES

P221 - EXCAVACIONS

P2219- - EXCAVACIÓ DE POU AÏLLAT

**DOCUMENTS**

TIPUS: Projecte
NOM: PROJECT POMO pista Lluís Sahún
UNITAT: Servei d'Espai Públic i Mobilitat
ORIGEN: Administració
CODI SEGUR DE VERIFICACIÓ: d35cc25c-2a92-4f35-8730-a072042f03cb
IDENTIFICADOR: ES_L01082009_2026_000000000000000000000003025541
ESTAT D'ELABORACIÓ: Definitiu
NIVELL D'ACCÉS:

REFERÈNCIES

EXPEDIENTS: X116/2025/000012, N801/2025/000237
SIGNATURES
MARTA MITJANS CADENAS : 27/05/2025 13:42
FERRAN BALLESTEROS SAGARRA : 27/05/2025 14:34
Ajuntament de Sant Boi de Llobregat: 26/05/2026 14:30
Secretaria General: 26/05/2026 14:30

POMO de construcció de pista esportiva a la Plaça Lluís Sahún

1.- DEFINICIÓ I CONDICIONS DE LES PARTIDES D'OBRA EXECUTADES

Conjunt d'operacions necessàries per obrir rases i pous de fonaments realitzades amb mitjans mecànics o amb utilització d'explosius.

En actuacions de reparació, s'han considerat els graus de dificultat següents:

- Grau de dificultat associat a la mobilitat en l'actuació:
- Sense dificultat de mobilitat: actuacions en què hi ha una interferència pròpia de l'entorn on es desenvolupen.
- Amb dificultat de mobilitat: actuacions en entorns amb dificultat de mobilitat i/o amb el material aplegat lluny de la zona de treball:
- Actuacions amb dificultat d'accessibilitat, per la poca mobilitat de la maquinària, per l'elevada presència de guals particulars i passos de vianants, per la impossibilitat d'ubicar una plataforma de treball lateral, per la impossibilitat d'ocupació de la calçada per fer l'aplec de materials que impliqui fer l'actuació per fases per tal de mantenir el pas de vianants i/o per estar en una zona amb tràfic rodat important
- Actuacions en les què els materials estan aplegats lluny de la zona de treball per manca d'espai en la proximitat d'on s'executen les tasques.
- Grau de dificultat associat a l'àmbit de l'actuació en funció de l'amplària de la vorera, calçada o plataforma única
- Grau de dificultat associat a la presència d'elements externs a l'actuació:
- Sense afectació per serveis o elements de mobiliari urbà: actuacions sense serveis (canalitzacions d'aigua, semàfors, enllumenat, etc.) ni elements urbans de grans dimensions (marquesines, mòduls d'aparcament de bicicletes, etc.) que interfereixin (o que puguin interferir) en les tasques
- Amb afectació per serveis o elements de mobiliari urbà: actuacions amb serveis (canalitzacions d'aigua, semàfors, enllumenat, etc.) o elements urbans de grans dimensions (marquesines, mòduls d'aparcament de bicicletes, etc) que interfereixen en les tasques.
- Grau de dificultat associat a l'abast de l'actuació

L'execució de la unitat d'obra inclou les operacions següents:

- Preparació de la zona de treball
- Situació dels punts topogràfics exteriors a l'excavació
- Replanteig de la zona a excavar i determinació de l'ordre d'execució de les dames si és el cas
- Excavació de les terres
- Càrrega de les terres sobre camió, contenidor, o formació de cavallons a la vora de la rasa, segons indiqui la partida d'obra
- Reblert i compactació de les terres en cas necessari

CONDICIONS GENERALS:

Es considera terreny fluix, el capaç de ser foradat amb pala, que té un assaig SPT < 20.

Es considera terreny compacte, el capaç de ser foradat amb pic (no amb pala), que té un assaig SPT entre 20 i 50.

Es considera terreny de trànsit, el capaç de ser foradat amb màquina o escarificadora (no amb pic), que té un assaig SPT > 50 sense rebot.

Es considera terreny no classificat, des del capaç de ser foradat amb pala, que té un assaig SPT < 20, fins al capaç de ser foradat amb màquina o escarificadora (no amb pic), que té un assaig SPT > 50 sense rebot.

Es considera roca la que pot ser foradada amb compressor (no amb màquina), que té un rebot a l'assaig SPT.

L'element excavat ha de tenir la forma i les dimensions especificades en la DT, o en el seu defecte, les que determini la DF.

El fons de l'excavació ha de quedar anivellat.

El fons de l'excavació no ha de tenir material engrunat o fluix i les esquerdes i els forats han de quedar reblerts.

Els talussos perimetrals han de ser els fixats per la DF.

Els talussos han de tenir el pendent especificat a la DT.

La qualitat de terreny del fons de l'excavació requereix l'aprovació explícita de la DF.

Toleràncies d'execució:

- Dimensions: $\pm 5\%$, ± 50 mm
- Planor: ± 40 mm/m
- Replanteig: $< 0,25\%$, ± 100 mm
- Nivells: ± 50 mm
- Aplomat o talús de les cares laterals: $\pm 2^\circ$

2.- CONDICIONS DEL PROCÉS D'EXECUCIÓ**CONDICIONS GENERALS:**

No s'ha de treballar amb pluja, neu o vent superior als 60 km/h.

S'han de protegir els elements de servei públic que puguin resultar afectats per les obres.

S'han d'eliminar els elements que puguin entorpir els treballs d'execució de la partida.

S'ha de seguir l'ordre dels treballs previst per la DF.

Abans de començar els treballs, es farà un replanteig previ que ha de ser aprovat per la DF.

Hi ha d'haver punts fixos de referència exteriors a la zona de treball, als quals s'hi han de referir totes les lectures topogràfiques.

Si cal fer rampes per accedir a la zona de treball, han de tenir les característiques següents:

- Amplària: $\geq 4,5$ m
- Pendent:
- Trams rectes: $\leq 12\%$
- Corbes: $\leq 8\%$
- Trams abans de sortir a la via de llargària ≥ 6 m: $\leq 6\%$
- El talús ha de ser fixat per la DF.

La finalització de l'excavació de pous o rases per a fonaments o de lloses de fonamentació, s'ha de fer just abans de la col·locació del formigó de neteja, per mantenir la qualitat del sol.

Si això no fos possible, es deixarà una capa de 10 a 15 cm sense excavar fins al moment que es pugui formigonar la capa de neteja.

Cal extreure les roques suspeses, les terres i els materials amb perill de desprendiment.

Cal extreure del fons de l'excavació qualsevol element susceptible de formar un punt de resistència local diferent de la resta, com ara roques, restes de fonaments, bosses de material tou, etc, i rebaixar el fons de l'excavació per tal que la sabata tingui un recolzament homogeni.

No s'han d'acumular terres o materials a la vora de l'excavació.

No s'ha de treballar simultàniament en zones superposades.

S'ha d'estrebar sempre que consti al projecte i quan ho determini la DF. L'estrebada ha de complir les especificacions fixades al seu plec de condicions.

S'han d'estrebar els terrenys engrunats i quan, en fondàries superiors a 1,30 m, es doni algun dels casos següents:

- S'hagi de treballar a dins
- Es treballi en una zona immediata que pugui resultar afectada per una possible esllavissada
- Hagi de quedar oberta en acabar la jornada de treball

També sempre que, per altres causes (càrregues veïnes, etc.) ho determini la DF.

S'ha de preveure un sistema de desguàs per tal d'evitar acumulació d'aigua dins l'excavació.

**DOCUMENTS**

TIPUS: Projecte
NOM: PROJECT POMO pista Lluís Sahún
UNITAT: Servei d'Espai Públic i Mobilitat
ORIGEN: Administració
CODI SEGUR DE VERIFICACIÓ: d35cc25c-2a92-4f35-8730-a072042f03cb
IDENTIFICADOR: ES_L01082009_2026_000000000000000000000003025541
ESTAT D'ELABORACIÓ: Definitiu
NIVELL D'ACCÉS:

REFERÈNCIES

EXPEDIENTS: X116/2025/000012, N801/2025/000237
SIGNATURES
MARTA MITJANS CADENAS : 27/05/2025 13:42
FERRAN BALLESTEROS SAGARRA : 27/05/2025 14:34
Ajuntament de Sant Boi de Llobregat: 26/05/2026 14:30
Secretaria General: 26/05/2026 14:30

POMO de construcció de pista esportiva a la Plaça Lluís Sahún

S'ha d'impedir l'entrada d'aigües superficials.

Si apareix aigua en l'excavació s'han de prendre les mesures necessàries per esgotar-la.

Els esgotaments s'han de fer sense comprometre l'estabilitat dels talussos i les obres veïnes, i s'han de mantenir mentre durin els treballs de fonamentació. Caldrà verificar en terrenys argilosos, si cal fer un sanejament del fons de l'excavació.

Els treballs s'han de fer de manera que molestin el mínim als possibles afectats.

En cas d'imprevistos (terrenys inundats, olors de gas, restes de construccions, etc.) s'han de suspendre els treballs i avisar la DF.

No s'ha de rebutjar cap material obtingut de l'excavació sense l'autorització expressa de la DF.

S'ha d'evitar la formació de pols, pel que cal regar les parts que s'hagin de carregar.

L'operació de càrrega s'ha de fer amb les precaucions necessàries per a aconseguir unes condicions de seguretat suficients.

S'ha de complir la normativa vigent en matèria mediambiental, de seguretat i salut i d'emmagatzematge i transport de productes de construcció.

Les terres s'han de treure de dalt a baix sense soscavar-les.

L'aportació de terres per a correcció de nivells ha de ser la mínima possible, de les mateixes existents i de compacitat igual.

S'ha de tenir en compte el sentit d'estratificació de les roques.

S'han de mantenir els dispositius de desguàs necessaris, per tal de captar i reconduir els corrents d'aigua interns, en els talussos.

3.- UNITAT I CRITERI D'AMIDAMENT

m³ de volum excavat segons les especificacions de la DT, amidat com a diferència entre els perfils transversals del terreny aixecat abans de començar les obres i els perfils teòrics assenyalats als plànols, amb les modificacions aprovades per la DF.

No s'ha d'abonar l'excés d'excavació que s'hagi produït sense l'autorització de la DF, ni la càrrega i el transport del material ni els treballs que calguin per a reomplir-lo.

Inclou la càrrega, allisada de talussos, esgotaments per pluja o inundació i quantes operacions faci falta per a una correcta execució de les obres.

També estan inclosos en el preu el manteniment dels camins de comunicació entre el desmunt i les zones on han d'anar les terres, la seva creació, i la seva eliminació, si s'escau.

Tan sols s'han d'abonar els esllavissaments no provocats, sempre que s'hagin observat totes les prescripcions relatives a excavacions, entibacions i voladures.

4.- NORMATIVA DE COMPLIMENT OBLIGATORI

OBRES D'EDIFICACIÓ:

Documento Básico de Seguridad estructural de cimientos DB-SE-C, parte II del CTE, aprobado por el Real Decreto 314/2006.

P2 - DEMOLICIONS, ENDERROCS, MOVIMENTS DE TERRES I GESTIÓ DE RESIDUS

P22 - MOVIMENTS DE TERRES

P221 - EXCAVACIONS

P221C- - EXCAVACIÓ DE RASA AMB MITJANS MECÀNICS

1.- DEFINICIÓ I CONDICIONS DE LES PARTIDES D'OBRA EXECUTADES

Conjunt d'operacions necessàries per obrir rases i pous de fonaments realitzades amb mitjans mecànics o amb utilització d'explosius.

En actuacions de reparació, s'han considerat els graus de dificultat següents:

- Grau de dificultat associat a la mobilitat en l'actuació:

- Sense dificultat de mobilitat: actuacions en què hi ha una interferència pròpia de l'entorn on es desenvolupen.

- Amb dificultat de mobilitat: actuacions en entorns amb dificultat de mobilitat i/o amb el material aplegat lluny de la zona de treball:

- Actuacions amb dificultat d'accessibilitat, per la poca mobilitat de la maquinària, per l'elevada presència de guals particulars i passos de vianants, per la impossibilitat d'ubicar una plataforma de treball lateral, per la impossibilitat d'ocupació de la calçada per fer l'aplec de materials que impliqui fer l'actuació per fases per tal de mantenir el pas de vianants i/o per estar en una zona amb tràfic rodat important

- Actuacions en les què els materials estan aplegats lluny de la zona de treball per manca d'espai en la proximitat d'on s'executen les tasques.

- Grau de dificultat associat a l'àmbit de l'actuació en funció de l'amplària de la vorera, calçada o plataforma única

- Grau de dificultat associat a la presència d'elements externs a l'actuació:

- Sense afectació per serveis o elements de mobiliari urbà: actuacions sense serveis (canalitzacions d'aigua, semàfors, enllumenat, etc.) ni elements urbans de grans dimensions (marquesines, mòduls d'aparcament de bicicletes, etc.) que interfereixin (o que puguin interferir) en les tasques

- Amb afectació per serveis o elements de mobiliari urbà: actuacions amb serveis (canalitzacions d'aigua, semàfors, enllumenat, etc.) o elements urbans de grans dimensions (marquesines, mòduls d'aparcament de bicicletes, etc) que interfereixen en les tasques.

- Grau de dificultat associat a l'abast de l'actuació

L'execució de la unitat d'obra inclou les operacions següents:

- Preparació de la zona de treball

- Situació dels punts topogràfics exteriors a l'excavació

- Replanteig de la zona a excavar i determinació de l'ordre d'execució de les dames si és el cas

- Excavació de les terres

- Càrrega de les terres sobre camió, contenidor, o formació de cavallons a la vora de la rasa, segons indiqui la partida d'obra

- Reblert i compactació de les terres en cas necessari

CONDICIONS GENERALS:

Es considera terreny flux, el capaç de ser foradat amb pala, que té un assaig SPT < 20.

Es considera terreny compacte, el capaç de ser foradat amb pic (no amb pala), que té un assaig SPT entre 20 i 50.

Es considera terreny de trànsit, el capaç de ser foradat amb màquina o escarificadora (no amb pic), que té un assaig SPT > 50 sense rebot.

Es considera terreny no classificat, des del capaç de ser foradat amb pala, que té un assaig SPT < 20, fins al capaç de ser foradat amb màquina o escarificadora (no amb pic), que té un assaig SPT > 50 sense rebot.

Es considera roca la que pot ser foradada amb compressor (no amb màquina), que té un rebot a l'assaig SPT.

L'element excavat ha de tenir la forma i les dimensions especificades en la DT, o en el seu defecte, les que determini la DF.

El fons de l'excavació ha de quedar anivellat.

El fons de l'excavació no ha de tenir material engrunat o flux i les esquerdes i els forats han de quedar reblerts.

Els talussos perimetrals han de ser els fixats per la DF.

Els talussos han de tenir el pendent especificat a la DT.

La qualitat de terreny del fons de l'excavació requereix l'aprovació explícita de la DF.

Toleràncies d'execució:

- Dimensions: ± 5%, ± 50 mm

- Planor: ± 40 mm/m

**DOCUMENTS**

TIPUS: Projecte
NOM: PROJECT POMO pista Lluís Sahún
UNITAT: Servei d'Espai Públic i Mobilitat
ORIGEN: Administració
CODI SEGUR DE VERIFICACIÓ: d35cc25c-2a92-4f35-8730-a072042f03cb
IDENTIFICADOR: ES_L01082009_2026_000000000000000000000003025541
ESTAT D'ELABORACIÓ: Definitiu
NIVELL D'ACCÉS:

REFERÈNCIES

EXPEDIENTS: X116/2025/000012, N801/2025/000237
SIGNATURES
MARTA MITJANS CADENAS : 27/05/2025 13:42
FERRAN BALLESTEROS SAGARRA : 27/05/2025 14:34
Ajuntament de Sant Boi de Llobregat: 26/05/2026 14:30
Secretaria General: 26/05/2026 14:30

POMO de construcció de pista esportiva a la Plaça Lluís Sahún

- Replanteig: < 0,25%, ± 100 mm
- Nivells: ± 5 mm
- Aplomat o talús de les cares laterals: ± 2°

2.- CONDICIONS DEL PROCÉS D'EXECUCIÓ**CONDICIONS GENERALS:**

No s'ha de treballar amb pluja, neu o vent superior als 60 km/h.

S'han de protegir els elements de servei públic que puguin resultar afectats per les obres.

S'han d'eliminar els elements que puguin entorpir els treballs d'execució de la partida.

S'ha de seguir l'ordre dels treballs previst per la DF.

Abans de començar els treballs, es farà un replanteig previ que ha de ser aprovat per la DF.

Hi ha d'haver punts fixos de referència exteriors a la zona de treball, als quals s'hi han de referir totes les lectures topogràfiques.

Si cal fer rampes per accedir a la zona de treball, han de tenir les característiques següents:

- Amplària: >= 4,5 m
- Pendent:
- Trams rectes: <= 12%
- Corbes: <= 8%
- Trams abans de sortir a la via de llargària >= 6 m: <= 6%
- El talús ha de ser fixat per la DF.

La finalització de l'excavació de pous o rases per a fonaments o de lloses de fonamentació, s'ha de fer just abans de la col·locació del formigó de neteja, per mantenir la qualitat del sol.

Si això no fos possible, es deixarà una capa de 10 a 15 cm sense excavar fins al moment que es pugui formigonar la capa de neteja.

Cal extreure les roques suspeses, les terres i els materials amb perill de despeniment.

Cal extreure del fons de l'excavació qualsevol element susceptible de formar un punt de resistència local diferent de la resta, com ara roques, restes de fonaments, bosses de material tou, etc., i rebaixar el fons de l'excavació per tal que la sabata tingui un recolzament homogeni.

No s'han d'acumular terres o materials a la vora de l'excavació.

No s'ha de treballar simultàniament en zones superposades.

S'ha d'estrebar sempre que consti al projecte i quan ho determini la DF. L'estrebada ha de complir les especificacions fixades al seu plec de condicions.

S'han d'estrebar els terrenys engrunats i quan, en fondàries superiors a 1,30 m, es doni algun dels casos següents:

- S'hagi de treballar a dins
- Es treballi en una zona immediata que pugui resultar afectada per una possible esllavissada
- Hagi de quedar oberta en acabar la jornada de treball

També sempre que, per altres causes (càrregues veïnes, etc.) ho determini la DF.

S'ha de preveure un sistema de desguàs per tal d'evitar acumulació d'aigua dins l'excavació.

S'ha d'impedir l'entrada d'aigües superficials.

Si apareix aigua en l'excavació s'han de prendre les mesures necessàries per esgotar-la.

Els esgotaments s'han de fer sense comprometre l'estabilitat dels talussos i les obres veïnes, i s'han de mantenir mentre duren els treballs de fonamentació. Caldrà verificar en terrenys argilosos, si cal fer un sanejament del fons de l'excavació.

Els treballs s'han de fer de manera que molestin el mínim als possibles afectats.

En cas d'imprevistos (terrenys inundats, olors de gas, restes de construccions, etc.) s'han de suspendre els treballs i avisar a la DF.

No s'ha de rebutjar cap material obtingut de l'excavació sense l'autorització expressa de la DF.

S'ha d'evitar la formació de pols, pel que cal regar les parts que s'hagin de carregar.

L'operació de càrrega s'ha de fer amb les precaucions necessàries per a aconseguir unes condicions de seguretat suficients.

S'ha de complir la normativa vigent en matèria mediambiental, de seguretat i salut i d'emmagatzematge i transport de productes de construcció.

Les terres s'han de treure de dalt a baix sense soscarar-les.

L'aportació de terres per a correcció de nivells ha de ser la mínima possible, de les mateixes existents i de compacitat igual.

S'ha de tenir en compte el sentit d'estratificació de les roques.

S'han de mantenir els dispositius de desguàs necessaris, per tal de captar i reconduir els corrents d'aigua interns, en els talussos.

3.- UNITAT I CRITERI D'AMIDAMENT

m³ de volum excavat segons les especificacions de la DT, amidat com a diferència entre els perfils transversals del terreny aixecats abans de començar les obres i els perfils teòrics assenyalats als plànols, amb les modificacions aprovades per la DF.

No s'ha d'abonar l'excés d'excavació que s'hagi produït sense l'autorització de la DF, ni la càrrega i el transport del material ni els treballs que calguin per a reomplir-lo.

Inclou la càrrega, allisada de talussos, esgotaments per pluja o inundació i quantes operacions faci falta per a una correcta execució de les obres.

També estan inclosos en el preu el manteniment dels camins de comunicació entre el desmunt i les zones on han d'anar les terres, la seva creació, i la seva eliminació, si s'escau.

Tan sols s'han d'abonar els esllavissaments no provocats, sempre que s'hagin observat totes les prescripcions relatives a excavacions, entibacions i voladures.

4.- NORMATIVA DE COMPLIMENT OBLIGATORI**OBRES D'EDIFICACIÓ:**

Documento Básico de Seguridad estructural de cimientos DB-SE-C, parte II del CTE, aprobado por el Real Decreto 314/2006.

OBRES D'ENGINYERIA CIVIL:

* Orden de 6 de febrero de 1976 por la que se aprueba el Pliego de Prescripciones Técnicas Generales para Obras de Carreteras y Puentes (PG-3).

* Orden de 28 de septiembre de 1989 por la que se modifica el artículo 104 del Pliego de Prescripciones Técnicas Generales para Obras de Carreteras y Puentes (PG-3).

* Orden FOM/1382/2002 de 16 de mayo, por la que se actualizan determinados artículos del pliego de prescripciones técnicas generales para obras de carreteras y puentes relativos a la construcción de explanaciones, drenajes y cimentaciones (PG-3).

Real Decreto 863/1985 de 2 de abril, por el que se aprueba el Reglamento General de Normas Básicas de Seguridad Minera.

Orden de 20 de marzo de 1986 por la que se aprueban determinadas Instrucciones Técnicas complementarias relativas a los capítulos IV, V, VII, IX y X del Reglamento General de Normas Básicas de Seguridad Minera

**DOCUMENTS**

TIPUS: Projecte
NOM: PROJECT POMO pista Lluís Sahún
UNITAT: Servei d'Espai Públic i Mobilitat
ORIGEN: Administració
CODI SEGUR DE VERIFICACIÓ: d35cc25c-2a92-4f35-8730-a072042f03cb
IDENTIFICADOR: ES_L01082009_2026_000000000000000000000003025541
ESTAT D'ELABORACIÓ: Definitiu
NIVELL D'ACCÉS:

REFERÈNCIES

EXPEDIENTS: X116/2025/000012, N801/2025/000237
SIGNATURES
MARTA MITJANS CADENAS : 27/05/2025 13:42
FERRAN BALLESTEROS SAGARRA : 27/05/2025 14:34
Ajuntament de Sant Boi de Llobregat: 26/05/2026 14:30
Secretaria General: 26/05/2026 14:30

POMO de construcció de pista esportiva a la Plaça Lluís Sahún

P2 - DEMOLICIONS, ENDERROCS, MOVIMENTS DE TERRES I GESTIÓ DE RESIDUS
P2R - GESTIÓ DE RESIDUS I MATERIAL D'EXCAVACIÓ
P2R6 - CÀRREGA I TRANSPORT DE RESIDUS A INSTAL·LACIÓ AUTORIZADA

1.- DEFINICIÓ I CONDICIONS DE LES PARTIDES D'OBRA EXECUTADES

Operacions destinades a la gestió dels residus generats en l'obra: residu de construcció o demolició o material d'excavació.

S'han considerat les operacions següents:

- Transport o càrrega i transport del residu: material procedent d'excavació o residu de construcció o demolició

- Subministrament i recollida del contenidor dels residus

CÀRREGA I TRANSPORT DE MATERIAL D'EXCAVACIÓ I RESIDUS:

L'operació de càrrega s'ha de fer amb les precaucions necessàries per a aconseguir unes condicions de seguretat suficients.

S'ha d'evitar que es barregin terres no contaminades procedents d'excavació no contaminats amb altres residus d'enderroc, o terres contaminades.

Els vehicles de transport han de portar els elements adequats a fi d'evitar alteracions perjudicials del material.

El contenidor ha d'estar adaptat al material que ha de transportar.

El trajecte que s'ha de recórrer ha de complir les condicions d'amplària lliure i de pendent adequades a la maquinària que s'utilitzi.

TRANSPORT DINS DE LA OBRA:

Transport de terres i material d'excavació o del rebaix, o residus de la construcció, entre dos punts de la mateixa obra.

Les àrees d'abocada han de ser les que defineixi el "Pla de Gestió de Residus de la Construcció i Enderrocs" de l'obra.

L'abocada s'ha de fer al lloc i amb el gruix de capa indicats al "Pla de Gestió de Residus de la Construcció i els Enderrocs" de l'obra.

Les terres han de complir les especificacions del seu plec de condicions en funció del seu ús, i cal que tinguin l'aprovació de la DF.

TRANSPORT A INSTAL·LACIÓ EXTERNA DE GESTIÓ DE RESIDUS:

El material de rebuig que el "Pla de Gestió de Residus de la Construcció i els Enderrocs" i el que la DF no accepti per a reutilitzar en obra, s'ha de transportar a una instal·lació externa autoritzada, per tal de rebre el tractament definitiu.

El contractista ha de lliurar al promotor un certificat on s'indiqui, com a mínim:

- Identificació del productor dels residus

- Identificació del posseïdor dels residus

- Identificació de l'obra de la qual prové el residu i en el seu cas, el número de llicència d'obra

- Identificació del gestor autoritzat que ha rebut el residu i si aquest no fa la gestió de valorització o eliminació final del residu, la identificació, cal indicar també qui farà aquesta gestió

- Quantitat en t i m³ del residu gestionat i la seva codificació segons codi LER

2.- CONDICIONS DEL PROCÉS D'EXECUCIÓ

CÀRREGA I TRANSPORT DE MATERIAL D'EXCAVACIÓ I RESIDUS:

El transport s'ha de realitzar en un vehicle adequat, per al material que es desitgi transportar, proveït dels elements que calen per al seu desplaçament correcte.

Durant el transport s'ha de protegir el material de manera que no es produeixin pèrdues en els trajectes utilitzats.

RESIDUS DE LA CONSTRUCCIÓ:

La manipulació dels materials s'ha de fer amb les proteccions adequades a la perillositat del mateix.

3.- UNITAT I CRITERI D'AMIDAMENT

TRANSPORT DE MATERIAL D'EXCAVACIÓ O RESIDUS:

m³ de volum amidat amb el criteri de la partida d'obra d'excavació que li correspongui, incrementat amb el coeficient d'esponjament indicat en el plec de condicions tècniques, o qualsevol altre acceptat prèviament i expressament per la DF.

La unitat d'obra no inclou les despeses d'abocament ni de manteniment de l'abocador.

RESIDUS DE LA CONSTRUCCIÓ:

Es considera un increment per esponjament d'un 35%.

4.- NORMATIVA DE COMPLIMENT OBLIGATORI

Real Decreto 105/2008, de 1 de febrero, por el que se regula la producción y gestión de los residuos de construcción y demolición.

Decret Legislatiu 1/2009, de 21 de juliol, pel qual s'aprova el Text refós de la Llei reguladora dels residus.

Ley 7/2022, de 8 de abril, de residuos y suelos contaminados para una economía circular.

Real Decreto 108/1991, de 1 de febrero, sobre la prevención y reducción de la contaminación del medio ambiente producida por el amianto.

Decret 89/2010, de 29 de juny, pel qual s'aprova el Programa de gestió de residus de la construcció de Catalunya (PROGROC), es regula la producció i gestió dels residus de la construcció i demolició, i el cànon sobre la deposició controlada dels residus de la construcció.

Real Decreto 553/2020, de 2 de junio, por el que se regula el traslado de residuos en el interior del territorio del Estado.

Decret 152/2017, de 17 d'octubre, sobre la classificació, la codificació i les vies de gestió dels residus a Catalunya.

P2 - DEMOLICIONS, ENDERROCS, MOVIMENTS DE TERRES I GESTIÓ DE RESIDUS

P2R - GESTIÓ DE RESIDUS I MATERIAL D'EXCAVACIÓ

P2RA - DISPOSICIÓ DE RESIDUS INSTAL·LACIÓ AUTORIZADA

1.- DEFINICIÓ I CONDICIONS DE LES PARTIDES D'OBRA EXECUTADES

Operacions destinades a la gestió dels residus generats en l'obra: residu de construcció o demolició o material d'excavació.

S'han considerat les operacions següents:

- Deposició del residu no reutilitzat en la instal·lació autoritzada de gestió on se li aplicarà el tractament de valorització, selecció i emmagatzematge o eliminació

- Deposició controlada a dipòsit autoritzat de residus d'amiant-ciment, amb codi LER 170605.

- Deposició controlada a dipòsit autoritzat de residus d'amiant friable o en pols, amb codi LER 170601

En cas d'amiant el material s'ha de transportar a una instal·lació externa autoritzada, per tal de rebre el tractament definitiu, d'acord amb l'especificat al Pla de treball i al Pla de gestió de residus.

El contractista ha de lliurar al promotor un certificat on s'indiqui, com a mínim:

- Identificació del productor dels residus

- Identificació del posseïdor dels residus

- Identificació de l'obra de la qual prové el residu i en el seu cas, el número de llicència d'obra

- Identificació del gestor autoritzat que ha rebut el residu i si aquest no fa la gestió de valorització o eliminació final del residu, la identificació, cal indicar també qui farà aquesta gestió

- Quantitat en t i m³ del residu gestionat i la seva codificació segons codi LER

DISPOSICIÓ DE RESIDUS:

Cada fracció s'ha de dipositar al lloc adequat legalment autoritzat per a que se li apliqui el tipus de tractament especificat en la DT:

**DOCUMENTS**

TIPUS: Projecte
NOM: PROJECT POMO pista Lluís Sahún
UNITAT: Servei d'Espai Públic i Mobilitat
ORIGEN: Administració
CODI SEGUR DE VERIFICACIÓ: d35cc25c-2a92-4f35-8730-a072042f03cb
IDENTIFICADOR: ES_L01082009_2026_00000000000000000000000003025541
ESTAT D'ELABORACIÓ: Definitiu
NIVELL D'ACCÉS:

REFERÈNCIES

EXPEDIENTS: X116/2025/000012, N801/2025/000237
SIGNATURES
MARTA MITJANS CADENAS : 27/05/2025 13:42
FERRAN BALLESTEROS SAGARRA : 27/05/2025 14:34
Ajuntament de Sant Boi de Llobregat: 26/05/2026 14:30
Secretaria General: 26/05/2026 14:30

POMO de construcció de pista esportiva a la Plaça Lluís Sahún

valorització, emmagatzematge o eliminació.

2.- CONDICIONS DEL PROCÉS D'EXECUCIÓ

RESIDUS DE LA CONSTRUCCIÓ:

La manipulació dels materials s'ha de fer amb les proteccions adequades a la perillositat del mateix.

3.- UNITAT I CRITERI D'AMIDAMENT

DISPOSICIÓ DE RESIDUS DE CONSTRUCCIÓ O DEMOLICIÓ INERTS O NO ESPECIALS I DE MATERIAL D'EXCAVACIÓ:

m3 de volum de cada tipus de residu dipositat a l'abocador o centre de recollida corresponent.

DISPOSICIÓ DE RESIDUS DE CONSTRUCCIÓ O DEMOLICIÓ ESPECIALS:

kg de pes de cada tipus de residu dipositat a l'abocador o centre de recollida corresponent.

DISPOSICIÓ DE RESIDUS:

La unitat d'obra inclou totes les despeses per la disposició de cada tipus de residu al centre corresponent.

Inclou el cànon d'abocament del residu a dipòsit controlat segons el que determina la Llei 8/2008, el pagament del qual queda suspès segons la Llei 7/2011.

La empresa receptora del residu ha de facilitar al constructor la informació necessària per complimentar el certificat de disposició de residus, d'acord amb l'article 5.3 del REAL DECRETO 105/2008.

4.- NORMATIVA DE COMPLIMENT OBLIGATORI

Real Decreto 105/2008, de 1 de febrero, por el que se regula la producción y gestión de los residuos de construcción y demolición.

Decret Legislatiu 1/2009, de 21 de juliol, pel qual s'aprova el Text refós de la Llei reguladora dels residus.

Ley 7/2022, de 8 de abril, de residuos y suelos contaminados para una economía circular.

Real Decreto 108/1991, de 1 de febrero, sobre la prevención y reducción de la contaminación del medio ambiente producida por el amianto.

Llei 8/2008, del 10 de juliol, de finançament de les infraestructures de gestió dels residus i dels cànon sobre la disposició del rebuig dels residus.

Llei 7/2011, del 27 de juliol, de mesures fiscals i financeres.

Decret 89/2010, de 29 de juny, pel qual s'aprova el Programa de gestió de residus de la construcció de Catalunya (PROGROC), es regula la producció i gestió dels residus de la construcció i demolició, i el cànon sobre la deposició controlada dels residus de la construcció.

Decret 152/2017, de 17 d'octubre, sobre la classificació, la codificació i les vies de gestió dels residus a Catalunya.

Real Decreto 396/2006, de 31 de marzo. por el que se establecen las disposiciones mínimas de seguridad y salud aplicables a los trabajos con riesgo de exposición al amianto.

P4 - ESTRUCTURES

p4H - ESTRUCTURES D'OBRA DE FÀBRICA DE BLOCS DE MORTER D'ARGILA EXPANDIDA

P4H4 - PARET ESTRUCTURAL DE BLOCS DE MORTER D'ARGILA EXPANDIDA

1.- DEFINICIÓ I CONDICIONS DE LES PARTIDES D'OBRA EXECUTADES

Execució de parets estructurals portants o de travament, formades amb blocs de morter de ciment o d'argila expandida premoldejats, foradats o massissos, col·locats amb morter de ciment, morter mixt o morter de ciment blanc i sorra de marbre, per a quedar vist o per a revestir.

L'execució de la unitat d'obra inclou les operacions següents:

- Replanteig de les parets
- Col·locat i aplomat de les mires de referència a les cantonades
- Marcat de les filades a les mires i estesa dels fils
- Col·locació de plomades en arestes i voladissos
- Col·locació de blocs humitejant la superfície de contacte amb el morter
- Repàs dels junts i neteja del parament
- Protecció de l'estabilitat del mur en front a les accions horitzontals
- Protecció de l'obra executada de la pluja, les gelades i les temperatures elevades
- Protecció de l'obra de fàbrica dels cops, pelades i de les esquitxades de morter

CONDICIONS GENERALS:

La paret ha de ser estable, resistent i ha d'estar aplomada.

En l'execució de l'element s'han de complir les prescripcions establertes en l'article 3 de la norma DB-SE-F, en especial les que fan referència a la durabilitat dels component: peces, morters i armadures, en el seu cas, en funció de les classes d'exposició.

Les filades han de ser horitzontals.

Les peces han d'estar col·locades a trencajunt.

Els junts han d'estar plens de morter.

Per a la realització de totes les singularitats, els junts han de coincidir amb el modul general.

La paret ha d'estar travada en els acords amb altres parets.

En les cantonades i trobades amb d'altres parets, el cavalcament de les peces no ha de ser més petit que el través de la peça.

Si l'acord amb d'altres parets és articulat, la unió s'ha de fer per mitjà d'elements auxiliars, d'acord amb els criteris fixats per la DF.

Les obertures han de portar una llinda resistent.

El coronament d'ampits s'ha de fer amb peces llinda plenes de formigó i armades.

Els brancals i les peces que formen els junts de control han de ser senceres, plenes de formigó i armades, formant un pilar del terra al sostre.

El recolzament del sostre a la paret ha de ser suficient per a transmetre-li tots els esforços i en qualsevol cas ha de ser com a mínim 65 mm.

Ha d'haver-hi els junts de dilatació necessaris per tal de permetre els moviments de l'element sense que aquest quedi afectat en les seves prestacions. La forma, disposició i dimensions dels junts han de complir l'especificat a la DT.

Les regates, en el seu cas, han de complir l'especificat en el seu plec de condicions.

En murs de gruix < 200 mm, el reenfonçat dels junts, en el seu cas, ha de tenir una fondària <= 5 mm.

Gruix dels junts:

- Morter ordinari o lleuger (UNE-EN 998-2): 8-15 mm

- Morter de junt prim (UNE-EN 998-2): 1- 3 mm

Cavalcament de la peça en una filada: >= 0,4 x gruix de la peça, >= 40 mm

Massissat del junt vertical:

- Alçària de morter: Gruix de la peça

- Fondària del morter: >= 0,4 x través de la peça

Recolzament de càrregues puntuals: >= 100 mm

Toleràncies d'execució:

L'element executat ha de complir les toleràncies definides a la DT o en el seu defecte, les següents:

**DOCUMENTS**

TIPUS: Projecte
NOM: PROJECT POMO pista Lluís Sahún
UNITAT: Servei d'Espai Públic i Mobilitat
ORIGEN: Administració
CODI SEGUR DE VERIFICACIÓ: d35cc25c-2a92-4f35-8730-a072042f03cb
IDENTIFICADOR: ES_L01082009_2026_000000000000000000000003025541
ESTAT D'ELABORACIÓ: Definitiu
NIVELL D'ACCÉS:

REFERÈNCIES

EXPEDIENTS: X116/2025/000012, N801/2025/000237
SIGNATURES
MARTA MITJANS CADENAS : 27/05/2025 13:42
FERRAN BALLESTEROS SAGARRA : 27/05/2025 14:34
Ajuntament de Sant Boi de Llobregat: 26/05/2026 14:30
Secretaria General: 26/05/2026 14:30

POMO de construcció de pista esportiva a la Plaça Lluís Sahún

- Replanteig d'eixos parcials: ± 10 mm
- Replanteig d'eixos extrems: ± 20 mm
- Distància entre obertures: ± 20 mm
- Alçària: ± 15 mm/3 m, ± 25 mm/total
- Horitzontalitat de les filades: ± 2 mm/m; ± 15 mm/total
- Gruix dels junts: ± 2 mm
- Aplomat en una planta: ± 20 mm
- Aplomat total: ± 50 mm
- Axialitat: ± 20 mm
- Planor dels paraments en 1 m: ± 5 mm
- Planor dels paraments en 10 m: ± 20 mm
- Gruix:
- Fàbrica al llarg o través: + 5%
- Altres fàbriques: ± 25 mm

2.- CONDICIONS DEL PROCÉS D'EXECUCIÓ

S'ha de treballar a una temperatura ambient que oscil·li entre els 5°C i els 40°C i sense pluja. Fora d'aquests límits, s'ha de revisar l'obra executada les 48 h abans i s'han d'enderrocar les parts afectades.

Amb vent superior a 50 km/h s'han de suspendre els treballs i s'han d'assegurar les parts que s'han fet.

L'obra s'ha d'aixecar, si és possible, per filades senceres.

S'ha d'humitejar la zona del junt del bloc per col·locar. No s'ha d'humitejar si el bloc conté additiu hidrofugant.

Les peces que han de rebre-se de formigó han de tenir la humitat necessària abans de l'abocada, per tal de no absorbir l'aigua del formigó. Si el bloc conté additiu hidrofugant, ha d'estar sec.

Les peces s'han de col·locar refregant-les sobre un llit de morter, sempre que ho permeti la dimensió de la peça, fins que el morter sobresurti pels junts horitzontal i vertical.

No es poden moure les peces una vegada col·locades. Per corregir la posició s'ha de treure la peça i el morter i tornar-la a col·locar.

El formigó de brancals, de junts de control i d'acords de parets, s'ha d'abocar per tongades, i ha de quedar compactat i sense buits dins de les peces.

En el moment de l'abocada la fàbrica ha de tenir la resistència necessària per tal de suportar la pressió del formigó fresc.

Cal protegir l'obra executada de les accions físiques o climàtiques fins que hagi assolit la resistència suficient.

Quan s'interromp l'execució, cal protegir el coronament dels murs per tal d'evitar l'acció de l'aigua de pluja sobre els materials.

Durant l'adormiment s'ha de mantenir l'humitat de l'element, principalment en condicions climàtiques desfavorables (temperatura alta, vent fort, etc.).

Cal estintolar provisionalment els elements que queden temporalment inestables, sotmesos a les accions del vent, de l'execució de l'obra o d'altres.

3.- UNITAT I CRITERI D'AMIDAMENT

m2 de superfície amidada segons les especificacions de la DT, amb deducció de la superfície corresponent a obertures, d'acord amb els criteris següents:

- Obertures ≤ 2 m2: No es dedueixen
- Obertures > 2 m2 i ≤ 4 m2: Es dedueixen el 50%
- Obertures > 4 m2: Es dedueixen el 100%

Als forats que no es dedueixen, o que es dedueixen parcialment, l'amidament inclou la feina de fer els retorns, com brancals. En cas de deduir-se el 100% del forat cal amidar també aquests paraments.

Aquests criteris inclouen la col·locació dels elements que configuren l'obertura, com és ara bastiments, excepte en el cas de forats de més de 4,00 m2 en què aquesta col·locació es compta a part.

Inclouen l'execució de tots els treballs necessaris per a resoldre l'obertura, pel què fa a brancals i ampit, i s'utilitzaran, si cal, materials diferents dels que normalment conformen la unitat.

4.- NORMATIVA DE COMPLIMENT OBLIGATORI

Documento Básico de Seguridad estructural Fábrica DB-SE-F, parte II del CTE, aprobado por el Real Decreto 314/2006.

5.- CONDICIONS DE CONTROL D'EXECUCIÓ I DE L'OBRA ACABADA**CONTROL D'EXECUCIÓ. OPERACIONS DE CONTROL:**

- Comprovació del replanteig de la planta i de l'alçat dels tancaments.
- Inspecció abans, durant i després de l'execució de les parets de càrrega de blocs dels següents punts:
 - Humitat dels blocs
 - Col·locació
 - Obertures
 - Travat
 - Junts de control
- Presa de coordenades i cotes de totes les parets abans d'entrar en càrrega.

CONTROL DE L'OBRA ACABADA. OPERACIONS DE CONTROL:

Inspecció visual de la unitat acabada.

CONTROL D'EXECUCIÓ. CRITERIS DE PRESA DE MOSTRES:

Els controls s'han de realitzar segons les instruccions de la DF.

CONTROL DE L'OBRA ACABADA. CRITERIS DE PRESA DE MOSTRES:

En la unitat acabada han de realitzar-se, les comprovacions i proves de servei previstes en projecte i/o ordenades per DF conjuntament amb les exigides per la normativa vigent.

CONTROL D'EXECUCIÓ. INTERPRETACIÓ DE RESULTATS I ACTUACIONS EN CAS D'INCOMPLIMENT:

Quan s'observin irregularitats de replanteig, s'hauran de corregir abans d'aixecar el mur.

No s'ha de permetre la continuació dels treballs fins que no estiguin solucionats els defectes d'execució.

Suspensió dels treballs i correcció de les desviacions observades a càrrec del Contractista.

CONTROL DE L'OBRA ACABADA. INTERPRETACIÓ DE RESULTATS I ACTUACIONS EN CAS D'INCOMPLIMENT:

Correcció per part del contractista de les irregularitats observades.

P9 - FERMS I PAVIMENTS**P93 - BASES, SOLERES I RECRESCUDES****P930 - BASE DE FORMIGÓ NO ESTRUCTURAL**

**DOCUMENTS**

TIPUS: Projecte
NOM: PROJECT POMO pista Lluís Sahún
UNITAT: Servei d'Espai Públic i Mobilitat
ORIGEN: Administració
CODI SEGUR DE VERIFICACIÓ: d35cc25c-2a92-4f35-8730-a072042f03cb
IDENTIFICADOR: ES_L01082009_2026_000000000000000000000003025541
ESTAT D'ELABORACIÓ: Definitiu
NIVELL D'ACCÉS:

REFERÈNCIES

EXPEDIENTS: X116/2025/000012, N801/2025/000237
SIGNATURES
MARTA MITJANS CADENAS : 27/05/2025 13:42
FERRAN BALLESTEROS SAGARRA : 27/05/2025 14:34
Ajuntament de Sant Boi de Llobregat: 26/05/2026 14:30
Secretaria General: 26/05/2026 14:30

POMO de construcció de pista esportiva a la Plaça Lluís Sahún

1.- DEFINICIÓ I CONDICIONS DE LES PARTIDES D'OBRA EXECUTADES

Formació de subbase o base de formigó per a suport de paviment.

Es considera estesa i vibració manual la col·locació del formigó amb regle vibratori, i estesa i vibració mecànica la col·locació del formigó amb estenedora.

En actuacions de reparació, s'han considerat els graus de dificultat següents:

- Grau de dificultat associat a la mobilitat en l'actuació:
- Sense dificultat de mobilitat: actuacions en què hi ha una interferència pròpia de l'entorn on es desenvolupen.
- Amb dificultat de mobilitat: actuacions en entorns amb dificultat de mobilitat i/o amb el material aplegat lluny de la zona de treball:
- Actuacions amb dificultat d'accessibilitat, per la poca mobilitat de la maquinària, per l'elevada presència de guals particulars i passos de vianants, per la impossibilitat d'ubicar una plataforma de treball lateral, per la impossibilitat d'ocupació de la calçada per fer l'aplec de materials que impliqui fer l'actuació per fases per tal de mantenir el pas de vianants i/o per estar en una zona amb tràfic rodat important
- Actuacions en les què els materials estan aplegats lluny de la zona de treball per manca d'espai en la proximitat d'on s'executen les tasques.
- Grau de dificultat associat a l'àmbit de l'actuació en funció de l'amplària de la vorera, calçada o plataforma única
- Grau de dificultat associat a la presència d'elements externs a l'actuació:
- Sense afectació per serveis o elements de mobiliari urbà: actuacions sense serveis (canalitzacions d'aigua, semàfors, enllumenat, etc.) ni elements urbans de grans dimensions (marquesines, mòduls d'aparcament de bicicletes, etc.) que interfereixin (o que puguin interferir) en les tasques
- Amb afectació per serveis o elements de mobiliari urbà: actuacions amb serveis (canalitzacions d'aigua, semàfors, enllumenat, etc.) o elements urbans de grans dimensions (marquesines, mòduls d'aparcament de bicicletes, etc) que interfereixen en les tasques.
- Grau de dificultat associat a l'abast de l'actuació

L'execució de la unitat d'obra inclou les operacions següents:

- Preparació i comprovació de la superfície d'assentament
- Muntatge d'encofrats
- Col·locació del formigó
- Execució de junts de dilatació i formigonament
- Protecció del formigó fresc i curat
- Desmuntatge dels encofrats

CONDICIONS GENERALS:

La superfície acabada ha d'estar reglejada.

No ha de tenir esquerdes ni discontinuïtats.

Ha de formar una superfície plana amb una textura uniforme i s'ha d'ajustar a les alineacions i a les rasants previstes.

Ha de tenir junts de dilatació fets a distàncies no superiors a 25 m; han de ser de 2 cm d'amplària i han d'estar plens d'un material flexible.

Els junts de formigonat han de ser de tot el gruix i s'ha de procurar de fer-los coincidir amb els junts de retracció.

La resistència característica del formigó es comprovarà d'acord amb l'article 57 del CODI ESTRUCTURAL.

Toleràncies d'execució:

- Gruix: - 15 mm
- Nivell: \pm 10 mm

2.- CONDICIONS DEL PROCÉS D'EXECUCIÓ

El formigonament s'ha de fer a una temperatura ambient entre 5°C i 40°C.

S'han d'aturar els treballs quan la pluja pugui llevar la capa superficial del formigó fresc.

S'ha de vibrar fins aconseguir una massa compacta i sense que es produeixin segregacions.

Durant l'adormiment i fins que s'aconsegueixi el 70% de la resistència prevista, s'ha de mantenir humida la superfície del formigó amb els mitjans necessaris segons el tipus de ciment utilitzat i les condicions climatològiques del lloc.

Aquest procés ha de durar com a mínim:

- 15 dies en temps calorós i sec
- 7 dies en temps humit

La capa no s'ha de trepitjar durant les 24 h següents a la seva formació.

3.- UNITAT I CRITERI D'AMIDAMENT

m3 de volum amidat segons les especificacions de la DT.

4.- NORMATIVA DE COMPLIMENT OBLIGATORI

Real Decreto 470/2021, de 29 de junio, por el que se aprueba el Código Estructural.

P9 - FERMS I PAVIMENTS**P96 - VORALS I VORADES****P967 - VORADA RECTA DE PECES DE FORMIGÓ****1.- DEFINICIÓ I CONDICIONS DE LES PARTIDES D'OBRA EXECUTADES**

Formació de vorada amb materials diferents.

S'han considerat les unitats d'obra següents:

- Vorada de peces pedra o de formigó col·locades sobre base de formigó

En actuacions de reparació, s'han considerat els graus de dificultat següents:

- Grau de dificultat associat a la mobilitat en l'actuació:
- Sense dificultat de mobilitat: actuacions en què hi ha una interferència pròpia de l'entorn on es desenvolupen.
- Amb dificultat de mobilitat: actuacions en entorns amb dificultat de mobilitat i/o amb el material aplegat lluny de la zona de treball:
- Actuacions amb dificultat d'accessibilitat, per la poca mobilitat de la maquinària, per l'elevada presència de guals particulars i passos de vianants, per la impossibilitat d'ubicar una plataforma de treball lateral, per la impossibilitat d'ocupació de la calçada per fer l'aplec de materials que impliqui fer l'actuació per fases per tal de mantenir el pas de vianants i/o per estar en una zona amb tràfic rodat important
- Actuacions en les què els materials estan aplegats lluny de la zona de treball per manca d'espai en la proximitat d'on s'executen les tasques.
- Grau de dificultat associat a l'àmbit de l'actuació en funció de l'amplària de la vorera, calçada o plataforma única
- Grau de dificultat associat a la presència d'elements externs a l'actuació:
- Sense afectació per serveis o elements de mobiliari urbà: actuacions sense serveis (canalitzacions d'aigua, semàfors, enllumenat, etc.) ni elements urbans de grans dimensions (marquesines, mòduls d'aparcament de bicicletes, etc.) que interfereixin (o que puguin interferir) en les tasques
- Amb afectació per serveis o elements de mobiliari urbà: actuacions amb serveis (canalitzacions d'aigua, semàfors, enllumenat, etc.) o elements urbans de grans dimensions (marquesines, mòduls d'aparcament de bicicletes, etc) que interfereixen en les tasques.

**DOCUMENTS**

TIPUS: Projecte
NOM: PROJECT POMO pista Lluís Sahún
UNITAT: Servei d'Espai Públic i Mobilitat
ORIGEN: Administració
CODI SEGUR DE VERIFICACIÓ: d35cc25c-2a92-4f35-8730-a072042f03cb
IDENTIFICADOR: ES_L01082009_2026_000000000000000000000003025541
ESTAT D'ELABORACIÓ: Definitiu
NIVELL D'ACCÉS:

REFERÈNCIES

EXPEDIENTS: X116/2025/000012, N801/2025/000237
SIGNATURES
MARTA MITJANS CADENAS : 27/05/2025 13:42
FERRAN BALLESTEROS SAGARRA : 27/05/2025 14:34
Ajuntament de Sant Boi de Llobregat: 26/05/2026 14:30
Secretaria General: 26/05/2026 14:30

POMO de construcció de pista esportiva a la Plaça Lluís Sahún

- Grau de dificultat associat a l'abast de l'actuació

L'execució de la unitat d'obra inclou les operacions següents:

- Preparació i comprovació de la superfície d'assentament
- Col·locació del formigó de la base
- Col·locació de les peces de la vorada rejuntades amb morter

VORADA DE PEDRA O FORMIGÓ:

L'element col·locat ha de tenir un aspecte uniforme, net, sense escantonaments ni d'altres defectes.

S'ha d'ajustar a les alineacions previstes i ha de sobresortir de 10 a 15 cm per damunt de la rigola.

Els junts entre les peces han de ser ≤ 1 cm i han de quedar rejuntats amb morter.

En el cas de la col·locació sobre base de formigó, ha de quedar assentada 5 cm sobre el llit de formigó.

Dimensions de la base de formigó (al seu cas):

- Amplària de la base de formigó: Gruix de la vorada + 5 cm
- Gruix de la base de formigó: 4 cm

Pendent transversal: $\geq 2\%$

Toleràncies d'execució:

- Replanteig: ± 10 mm (no acumulatiu)
- Nivell: ± 10 mm
- Planor: ± 4 mm/2 m (no acumulatiu)

2.- CONDICIONS DEL PROCÉS D'EXECUCIÓ

CONDICIONS GENERALS:

S'ha de treballar a una temperatura ambient que oscil·li entre els 5°C i els 40°C i sense pluges.

Hi ha d'haver punts fixos de referència exteriors a la zona de treball, als quals s'hi han de referir totes les lectures topogràfiques.

No s'ha de treballar amb pluja, neu o vent superior als 60 km/h.

L'abocada del formigó s'ha de fer sense que es produeixin disgregacions i s'ha de vibrar fins aconseguir una massa compacta.

Per a realitzar junts de formigonat no previstos en el projecte, cal l'autorització i les indicacions explícites de la DF.

Les peces s'han de col·locar abans que el formigó comenci el seu adormiment.

Durant l'adormiment i fins aconseguir el 70% de la resistència prevista s'ha de mantenir humida la superfície del formigó. Aquest procés ha de ser, com a mínim, de 3 dies.

3.- UNITAT I CRITERI D'AMIDAMENT

m de llargària amidada segons les especificacions de la DT.

4.- NORMATIVA DE COMPLIMENT OBLIGATORI

No hi ha normativa de compliment obligatori.

5.- CONDICIONS DE CONTROL D'EXECUCIÓ I DE L'OBRA ACABADA

CONTROL D'EXECUCIÓ. OPERACIONS DE CONTROL:

Els punts de control més destacables són els següents:

- Control d'execució i acabats de la base de formigó sobre la que es col·loquen les peces de vorada o de rigola.
- Control de l'aspecte de les peces abans de la seva col·locació.
- Inspecció visual del procediment d'execució, d'acord a les condicions del plec i al procediment adoptat

CONTROL DE L'OBRA ACABADA. OPERACIONS DE CONTROL:

Els punts de control més destacables són els següents:

- Inspecció visual de la unitat acabada.
- Comprovació topogràfica de les alineacions i condicions generals d'acabat.

CRITERIS DE PRESA DE MOSTRES:

Els controls s'han de realitzar segons les instruccions de la DF.

INTERPRETACIÓ DE RESULTATS I ACTUACIONS EN CAS D'INCOMPLIMENT:

Correcció per part del contractista de les irregularitats observades.

P9 - FERMS I PAVIMENTS**P9E - PAVIMENTS DE PANOT I RAJOLA HIDRÀULICA****P9E1 - PAVIMENT DE PANOT****1.- DEFINICIÓ I CONDICIONS DE LES PARTIDES D'OBRA EXECUTADES**

Formació de paviments de panot.

S'han considerat els casos següents:

- Paviments de panot col·locats a l'estesa amb sorra-ciment, amb o sense suport de 3 cm de sorra
 - Paviments de panot col·locats a truc de maceta amb morter, amb o sense suport de 3 cm de sorra
- En actuacions de reparació, s'han considerat els graus de dificultat següents:
- Grau de dificultat associat a la mobilitat en l'actuació:
 - Sense dificultat de mobilitat: actuacions en què hi ha una interferència pròpia de l'entorn on es desenvolupen.
 - Amb dificultat de mobilitat: actuacions en entorns amb dificultat de mobilitat i/o amb el material aplegat lluny de la zona de treball:
 - Actuacions amb dificultat d'accessibilitat, per la poca mobilitat de la maquinària, per l'elevada presència de guals particulars i passos de vianants, per la impossibilitat d'ubicar una plataforma de treball lateral, per la impossibilitat d'ocupació de la calçada per fer l'aplec de materials que impliqui fer l'actuació per fases per tal de mantenir el pas de vianants i/o per estar en una zona amb tràfic rodat important
 - Actuacions en les què els materials estan aplegats lluny de la zona de treball per manca d'espai en la proximitat d'on s'executen les tasques.
 - Grau de dificultat associat a l'àmbit de l'actuació en funció de l'amplària de la vorera, calçada o plataforma única
 - Grau de dificultat associat a la presència d'elements externs a l'actuació:
 - Sense afectació per serveis o elements de mobiliari urbà: actuacions sense serveis (canalitzacions d'aigua, semàfors, enllumenat, etc.) ni elements urbans de grans dimensions (marquesines, mòduls d'aparcament de bicicletes, etc.) que interfereixin (o que puguin interferir) en les tasques
 - Amb afectació per serveis o elements de mobiliari urbà: actuacions amb serveis (canalitzacions d'aigua, semàfors, enllumenat, etc.) o elements urbans de grans dimensions (marquesines, mòduls d'aparcament de bicicletes, etc.) que interfereixen en les tasques.
 - Grau de dificultat associat a l'abast de l'actuació
- L'execució de la unitat d'obra inclou les operacions següents:
- En la col·locació a l'estesa amb sorra-ciment:
- Preparació i comprovació de la superfície d'assentament
 - Col·locació de la capa de sorra, en el seu cas

**DOCUMENTS**

TIPUS: Projecte
NOM: PROJECT POMO pista Lluís Sahún
UNITAT: Servei d'Espai Públic i Mobilitat
ORIGEN: Administració
CODI SEGUR DE VERIFICACIÓ: d35cc25c-2a92-4f35-8730-a072042f03cb
IDENTIFICADOR: ES_L01082009_2026_00000000000000000000000003025541
ESTAT D'ELABORACIÓ: Definitiu
NIVELL D'ACCÉS:

REFERÈNCIES

EXPEDIENTS: X116/2025/000012, N801/2025/000237
SIGNATURES
MARTA MITJANS CADENAS : 27/05/2025 13:42
FERRAN BALLESTEROS SAGARRA : 27/05/2025 14:34
Ajuntament de Sant Boi de Llobregat: 26/05/2026 14:30
Secretaria General: 26/05/2026 14:30

POMO de construcció de pista esportiva a la Plaça Lluís Sahún

- Col·locació de la sorra-ciment
- Col·locació de les peces de panot
- Humectació de la superfície
- Confecció i col·locació de la beurada

En la col·locació a truc de maceta amb morter:

- Preparació i comprovació de la superfície d'assentament
- Col·locació de la capa de sorra, en el seu cas
- Col·locació de la capa de morter
- Humectació de les peces per col·locar
- Col·locació de les peces
- Humectació de la superfície
- Confecció i col·locació de la beurada

CONDICIONS GENERALS:

El paviment ha de formar una superfície plana, sense resalts entre peces, uniforme i s'ha d'ajustar a les alineacions i a les rasants previstes.

En el paviment no hi ha d'haver peces escantonades, taques ni d'altres defectes superficials.

Les peces han d'estar col·locades a tocar i alineades.

Les peces han de quedar ben assentades, amb la cara més polida o més ample a dalt.

Les peces han d'estar disposades formant alineacions rectes, segons l'espejament definit en la DT.

Excepte en les zones classificades com d'ús restringit pel CTE no s'admetran les discontinuïtats següents en el propi paviment ni en els encontres d'aquest amb altres elements:

- Imperfeccions o irregularitats que suposin una diferència de nivell de més de 6 mm
- Els desnivells que no superin els 50 mm s'han de resoldre amb una pendent que no excedeixi del 25%
- En les zones interiors de circulació de persones, no presentarà perforacions o forats pels que es pugui introduir una esfera de 15 mm de diàmetre

Els acords del paviment han de quedar fets contra les voreres o els murs.

Ha de tenir junts laterals de contracció cada 25 m², de 2 cm de gruix, segellats amb sorra. Aquests junts han d'estar el més aprop possible dels junts de contracció de la base.

Els junts que no siguin de contracció han de quedar plens de beurada de ciment portland.

Pendent transversal: $\geq 2\%$

Toleràncies d'execució:

- Nivell: ± 10 mm
- Planor: ± 4 mm/2 m
- Rectitud dels junts: ± 3 mm/2 m
- Replanteig: ± 10 mm

2.- CONDICIONS DEL PROCÉS D'EXECUCIÓ

S'han de col·locar començant per les vorades o els murs.

Una vegada col·locades les peces s'ha d'estendre la beurada.

No s'ha de trepitjar després d'haver-se abeurat, fins al cap de 24 h a l'estiu i 48 h a l'hivern.

COL·LOCACIÓ AMB MORTER I JUNTS REBLERTS AMB BEURADA:

S'han de suspendre els treballs quan la temperatura sigui $< 5^{\circ}\text{C}$.

Les peces per col·locar han de tenir la humitat necessària per tal que no absorbeixin l'aigua del morter.

3.- UNITAT I CRITERI D'AMIDAMENT

m² de superfície executada d'acord amb les especificacions de la DT, amb deducció de la superfície corresponent a obertures interiors, d'acord amb els criteris següents:

- Obertures $\leq 1,5$ m²: No es dedueixen
- Obertures $> 1,5$ m²: Es dedueix el 100%

Aquests criteris inclouen l'acabament específic dels acords a les vores, sense que comporti l'ús de materials diferents d'aquells que normalment conformen la unitat.

4.- NORMATIVA DE COMPLIMENT OBLIGATORI

PAVIMENT COL·LOCAT SOBRE MORTER O LLIT DE SORRA

No hi ha normativa de compliment obligatori.

5.- CONDICIONS DE CONTROL D'EXECUCIÓ I DE L'OBRA ACABADA

CONTROL D'EXECUCIÓ. OPERACIONS DE CONTROL:

Els punts de control més destacables són els següents:

- Control d'execució i acabats de la base de formigó sobre la que es col·loquen les peces de panot.
- Control de l'aspecte de les peces abans de la seva col·locació.
- Inspecció del procés d'execució, d'acord a les indicacions del plec.
- Comprovació topogràfica de les alineacions i condicions generals d'acabat.

CONTROL DE L'OBRA ACABADA. OPERACIONS DE CONTROL:

- Inspecció visual de la unitat acabada.
- Comprovació topogràfica de les alineacions i condicions generals d'acabat.

CRITERIS DE PRESA DE MOSTRES:

Els controls s'han de fer segons les indicacions de la DF.

CONTROL D'EXECUCIÓ. INTERPRETACIÓ DE RESULTATS I ACTUACIONS EN CAS D'INCOMPLIMENT:

Correcció per part del contractista, dels defectes de col·locació segons les instruccions de la DF.

CONTROL DE L'OBRA ACABADA. INTERPRETACIÓ DE RESULTATS I ACTUACIONS EN CAS D'INCOMPLIMENT:

Correcció per part del contractista de les irregularitats observades.

P9 - FERMS I PAVIMENTS**P9P - PAVIMENTS SINTÈTICS I DE LINÒLEUM****P9PC - PAVIMENT AMB GESPA SINTÈTICA****1.- DEFINICIÓ I CONDICIONS DE LES PARTIDES D'OBRA EXECUTADES**

Paviment amb gespa sintètica, col·locat sobre cinta adhesiva amb adhesiu de poliuretà.

L'execució de la unitat d'obra inclou les operacions següents:

- Preparació i comprovació de la superfície d'assentament
- Estesa i preparació dels rotlles de gespa sintètica (ajustaments, retalls, etc)

**DOCUMENTS**

TIPUS: Projecte
NOM: PROJECT POMO pista Lluís Sahún
UNITAT: Servei d'Espai Públic i Mobilitat
ORIGEN: Administració
CODI SECUR DE VERIFICACIÓ: d35cc25c-2a92-4f35-8730-a072042f03cb
IDENTIFICADOR: ES_L01082009_2026_000000000000000000000003025541
ESTAT D'ELABORACIÓ: Definitiu
NIVELL D'ACCÉS:

REFERÈNCIES

EXPEDIENTS: X116/2025/000012, N801/2025/000237
SIGNATURES
MARTA MITJANS CADENAS : 27/05/2025 13:42
FERRAN BALLESTEROS SAGARRA : 27/05/2025 14:34
Ajuntament de Sant Boi de Llobregat: 26/05/2026 14:30
Secretaria General: 26/05/2026 14:30

POMO de construcció de pista esportiva a la Plaça Lluís Sahún

- Pegat a testa dels junts d'unió amb cinta adhesiva i adhesiu de poliuretà
- Estesa d'una capa de sorra de sílice sobre el paviment
- Raspallat de la sorra
- Neteja del paviment amb aigua

CONDICIONS GENERALS:

El revestiment no ha d'estar esfilagarsat, no ha de tenir taques d'adhesiu ni d'altres defectes superficials.

Ha d'estar ben assentat sobre el suport i ha de formar una superfície plana i llisa de textura uniforme.

No hi ha d'haver bosses ni ressalts entre les tires.

S'han de respectar els junts propis del suport.

Els junts entre les tires s'han de col·locar a tocar.

Tot el pèl ha d'estar col·locat en la mateixa direcció.

Toleràncies d'execució:

- Nivell: ± 5 mm
- Planor: ± 5 mm/2 m

2.- CONDICIONS DEL PROCÉS D'EXECUCIÓ

No s'ha de treballar amb pluja, neu o vent superior als 60 km/h.

La col·locació s'ha de realitzar a temperatura adequada per a la manipulació de l'adhesiu.

El suport ha d'estar net, sense irregularitats que puguin perforar el revestiment, i ha de complir les condicions de planor i nivell que s'exigeixin al revestiment acabat.

El paviment no ha de quedar adherit a la superfície a revestir en cap punt.

L'adhesiu s'ha d'aplicar amb espàtula dentada. El seu ús ha de respondre a les instruccions del fabricant.

Un cop col·locat el paviment s'han de netejar les taques de l'adhesiu.

El paviment no s'ha de trepitjar durant les 5 h següents a la seva col·locació.

El raspallat de la capa de sorra de sílice s'ha de fer en direcció contrària al pèl i fins que quedi una capa de gruix homogeni.

3.- UNITAT I CRITERI D'AMIDAMENT

m² de superfície amidada segons les especificacions de la DT.

No inclou la capa de drenatge de grava i sorra, la malla geotèxtil de protecció, i la seva col·locació.

4.- NORMATIVA DE COMPLIMENT OBLIGATORI

No hi ha normativa de compliment obligatori.

PD - INSTAL·LACIONS D'EVACUACIÓ, CANALITZACIÓ I VENTILACIÓ ESTÀTICA**PD5 - DRENATGES****PD50- - BASTIMENT I REIXA PER A DRENATGE, COL·LOCATS****1.- DEFINICIÓ I CONDICIONS DE LES PARTIDES D'OBRA EXECUTADES**

Subministrament i col·locació d'elements auxiliars per a drenatges.

S'han considerat els elements següents:

- Bastiment i/o reixa, per a embornal, interceptor o pericó
- Filtre per a bonera sífònica

En actuacions de reparació, s'han considerat els graus de dificultat següents:

- Grau de dificultat associat a la mobilitat en l'actuació:

- Sense dificultat de mobilitat: actuacions en què hi ha una interferència pròpia de l'entorn on es desenvolupen.
- Amb dificultat de mobilitat: actuacions en entorns amb dificultat de mobilitat i/o amb el material aplegat lluny de la zona de treball:
 - Actuacions amb dificultat d'accessibilitat, per la poca mobilitat de la maquinària, per l'elevada presència de guals particulars i passos de vianants, per la impossibilitat d'ubicar una plataforma de treball lateral, per la impossibilitat d'ocupació de la calçada per fer l'aplec de materials que impliqui fer l'actuació per fases per tal de mantenir el pas de vianants i/o per estar en una zona amb tràfic rodat important
 - Actuacions en les què els materials estan aplegats lluny de la zona de treball per manca d'espai en la proximitat d'on s'executen les tasques.

- Grau de dificultat associat a l'àmbit de l'actuació en funció de l'amplària de la vorera, calçada o plataforma única

- Grau de dificultat associat a la presència d'elements externs a l'actuació:

- Sense afectació per serveis o elements de mobiliari urbà: actuacions sense serveis (canalitzacions d'aigua, semàfors, enllumenat, etc.) ni elements urbans de grans dimensions (marquesines, mòduls d'aparcament de bicicletes, etc.) que interfereixin (o que puguin interferir) en les tasques
- Amb afectació per serveis o elements de mobiliari urbà: actuacions amb serveis (canalitzacions d'aigua, semàfors, enllumenat, etc.) o elements urbans de grans dimensions (marquesines, mòduls d'aparcament de bicicletes, etc) que interfereixen en les tasques.

- Grau de dificultat associat a l'abast de l'actuació

L'execució de la unitat d'obra inclou les operacions següents:

- Comprovació de la superfície de recolzament
- Col·locació del morter, si és el cas
- Col·locació de l'element

CONDICIONS GENERALS:

El bastiment o la reixa fixa col·locat ha de quedar ben assentat sobre les parets de l'element drenant, anivellades abans amb morter. Ha d'estar sòlidament fixat amb potes d'ancoratge. Aquestes no han de sobresortir de les parets de l'element drenant.

La part superior del bastiment i de la reixa han de quedar al mateix pla que el paviment perimetral, i han de mantenir el seu pendent.

La reixa, quan no hagi de quedar fixa, ha de quedar recolzada sobre el bastiment a tot el seu perímetre.

La reixa col·locada no ha de tenir moviments que puguin provocar el seu trencament per impacte o bé produir sorolls.

Les reixes practicables han d'obrir i tancar correctament.

Toleràncies d'execució:

- Guerxament: ± 2 mm
- Nivell entre el bastiment o la reixa i el paviment: - 10 mm, + 0 mm

2.- CONDICIONS DEL PROCÉS D'EXECUCIÓ

El procés de col·locació no ha de produir desperfectes, ni ha de modificar les condicions exigides per al material.

**DOCUMENTS**

TIPUS: Projecte
NOM: PROJECT POMO pista Lluís Sahún
UNITAT: Servei d'Espai Públic i Mobilitat
ORIGEN: Administració
CODI SEGUR DE VERIFICACIÓ: d35cc25c-2a92-4f35-8730-a072042f03cb
IDENTIFICADOR: ES_L01082009_2026_00000000000000000000003025541
ESTAT D'ELABORACIÓ: Definitiu
NIVELL D'ACCÉS:

REFERÈNCIES

EXPEDIENTS: X116/2025/000012, N801/2025/000237
SIGNATURES
MARTA MITJANS CADENAS : 27/05/2025 13:42
FERRAN BALLESTEROS SAGARRA : 27/05/2025 14:34
Ajuntament de Sant Boi de Llobregat: 26/05/2026 14:30
Secretaria General: 26/05/2026 14:30

POMO de construcció de pista esportiva a la Plaça Lluís Sahún

3.- UNITAT I CRITERI D'AMIDAMENT

FILTRE, REIXA I BASTIMENT I REIXA PRACTICABLE:
 Unitat mesurada segons les especificacions de la DT.

4.- NORMATIVA DE COMPLIMENT OBLIGATORI

No hi ha normativa de compliment obligatori.

5.- CONDICIONS DE CONTROL D'EXECUCIÓ I DE L'OBRA ACABADA

CONTROL D'EXECUCIÓ. OPERACIONS DE CONTROL:

Les tasques de control a realitzar són les següents:

- Seguiment del procés de col·locació.

CONTROL DE L'OBRA ACABADA. OPERACIONS DE CONTROL:

Les tasques de control a realitzar són les següents:

- Inspecció de les condicions d'assentament del bastiment
- Comprovació de les toleràncies d'ajust i de nivell respecte al paviment

CRITERIS DE PRESA DE MOSTRES:

El control es realitzarà sobre totes les unitats existents a l'obra.

INTERPRETACIÓ DE RESULTATS I ACTUACIONS EN CAS D'INCOMPLIMENT:

Correcció per part del contractista de les irregularitats observades.

PD - INSTAL·LACIONS D'EVACUACIÓ, CANALITZACIÓ I VENTILACIÓ ESTÀTICA

PD5 - DRENATGES

PD55- - CAIXA PER A EMBORNAL, COL·LOCADA (CE)

1.- DEFINICIÓ I CONDICIONS DE LES PARTIDES D'OBRA EXECUTADES

Execució de caixa per a embornals o interceptors, sobre solera de formigó.

S'han considerat els materials següents:

- Caixa de formigó
- Caixa de maó calat arrebossada i lliscada i eventualment esquerdejada per fora

En actuacions de reparació, s'han considerat els graus de dificultat següents:

- Grau de dificultat associat a la mobilitat en l'actuació:
 - Sense dificultat de mobilitat: actuacions en què hi ha una interferència pròpia de l'entorn on es desenvolupen.
 - Amb dificultat de mobilitat: actuacions en entorns amb dificultat de mobilitat i/o amb el material aplegat lluny de la zona de treball:
 - Actuacions amb dificultat d'accessibilitat, per la poca mobilitat de la maquinària, per l'elevada presència de guals particulars i passos de vianants, per la impossibilitat d'ubicar una plataforma de treball lateral, per la impossibilitat d'ocupació de la calçada per fer l'aplec de materials que impliqui fer l'actuació per fases per tal de mantenir el pas de vianants i/o per estar en una zona amb tràfic rodat important
 - Actuacions en les què els materials estan aplegats lluny de la zona de treball per manca d'espai en la proximitat d'on s'executen les tasques.
- Grau de dificultat associat a l'àmbit de l'actuació en funció de l'amplària de la vorera, calçada o plataforma única
- Grau de dificultat associat a la presència d'elements externs a l'actuació:
 - Sense afectació per serveis o elements de mobiliari urbà: actuacions sense serveis (canalitzacions d'aigua, semàfors, enllumenat, etc.) ni elements urbans de grans dimensions (marquesines, mòduls d'aparcament de bicicletes, etc.) que interfereixin (o que puguin interferir) en les tasques
 - Amb afectació per serveis o elements de mobiliari urbà: actuacions amb serveis (canalitzacions d'aigua, semàfors, enllumenat, etc.) o elements urbans de grans dimensions (marquesines, mòduls d'aparcament de bicicletes, etc.) que interfereixen en les tasques.
- Grau de dificultat associat a l'abast de l'actuació

L'execució de la unitat d'obra inclou les operacions següents:

En caixa de formigó:

- Comprovació de la superfície d'assentament
- Col·locació del formigó de la solera
- Muntatge de l'encofrat
- Preparació de la trobada de la caixa amb el tub de desguàs
- Col·locació del formigó de la caixa
- Desmuntatge de l'encofrat
- Cura del formigó

En caixa de maó:

- Comprovació de la superfície d'assentament
- Col·locació del formigó de la solera
- Col·locació dels maons amb morter
- Preparació de la trobada de la caixa amb el tub de desguàs
- Arrebossat i lliscat de l'interior de la caixa
- Esquerdejat exterior de la caixa, en el seu cas

CONDICIONS GENERALS:

La solera ha de quedar plana, anivellada i a la fondària prevista a la DT.

La caixa ha de quedar aplomada i ben assentada sobre la solera.

El nivell del coronament ha de permetre la col·locació del bastiment i la reixa enrasats amb el paviment o zona adjacent sense sobresortir d'ella.

El forat per al pas del tub de desguàs ha de quedar preparat.

Els angles interiors han de ser arrodonits.

La caixa acabada ha d'estar neta de qualsevol tipus de residu.

Toleràncies d'execució:

**DOCUMENTS**

TIPUS: Projecte
NOM: PROJECT POMO pista Lluís Sahún
UNITAT: Servei d'Espai Públic i Mobilitat
ORIGEN: Administració
CODI SEGUR DE VERIFICACIÓ: d35cc25c-2a92-4f35-8730-a072042f03cb
IDENTIFICADOR: ES_L01082009_2026_0000000000000000000000003025541
ESTAT D'ELABORACIÓ: Definitiu
NIVELL D'ACCÉS:

REFERÈNCIES

EXPEDIENTS: X116/2025/000012, N801/2025/000237
SIGNATURES
MARTA MITJANS CADENAS : 27/05/2025 13:42
FERRAN BALLESTEROS SAGARRA : 27/05/2025 14:34
Ajuntament de Sant Boi de Llobregat: 26/05/2026 14:30
Secretaria General: 26/05/2026 14:30

POMO de construcció de pista esportiva a la Plaça Lluís Sahún

- Desviació lateral:
 - Línia de l'eix: ± 24 mm
 - Dimensions interiors: $\pm 5 D$, < 12 mm
- (D = la dimensió interior màxima expressada en m)
- Nivell soleres: ± 12 mm
 - Gruix (e):
 - e ≤ 30 cm: $+ 0,05$ e (≤ 12 mm), $- 8$ mm
 - e > 30 cm: $+ 0,05$ e (≤ 16 mm), $- 0,025$ e (≤ -10 mm)

CAIXA DE FORMIGÓ:

El formigó col·locat no ha de tenir disgregacions o buits a la massa.

La secció de l'element no ha de quedar disminuïda en cap punt per la introducció d'elements de l'encofrat ni d'altres.

La resistència característica del formigó es comprovarà d'acord amb l'article 86 de l'EHE-08 o l'article 57 del CODI ESTRUCTURAL.

CAIXA DE MAÓ:

Els maons han d'estar col·locats a trencajunts i les filades han de ser horitzontals.

Els junts han d'estar plens de morter.

La superfície interior ha de quedar revestida amb un arrebossat de gruix uniforme i ben adherit a la paret, i acabada amb un lliscat de pasta de portland. El revestiment ha de ser llis, sense fissures, forats o altres defectes.

Gruix dels junts: $\leq 1,5$ cm

Gruix de l'arrebossat i del lliscat: $1,1$ cm

Toleràncies d'execució:

- Horitzontalitat de les filades: ± 2 mm/m
- Gruix de l'arrebossat i del lliscat: ± 2 mm

ESQUERDEJAT EXTERIOR:

La superfície exterior ha de quedar coberta sense discontinuïtats amb un esquerdejat ben adherit a la paret.

Gruix de l'arrebossat esquerdejat: $\leq 1,8$ cm

2.- CONDICIONS DEL PROCÉS D'EXECUCIÓ**CONDICIONS GENERALS:**

S'ha de treballar a una temperatura ambient que oscil·li entre els 5°C i els 40°C , sense pluja.

CAIXA DE FORMIGÓ:

No pot transcórrer més d'1,5 hora des de la fabricació del formigó fins el formigonament, a menys que la DF ho cregui convenient per aplicar medis que retardin l'adormiment.

L'abocada s'ha de fer des d'una alçària petita i sense que es produeixin disgregacions.

CAIXA DE MAÓ:

Els maons que s'han de col·locar han de tenir la humitat necessària per tal que no absorbeixin l'aigua del morter.

L'obra s'ha d'aixecar per filades senceres.

L'arrebossat s'ha d'aplicar un cop sanejades i humitejades les superfícies que l'han de rebre.

3.- UNITAT I CRITERI D'AMIDAMENT**EMBORNALS:**

Unitat mesurada segons les especificacions de la DT.

4.- NORMATIVA DE COMPLIMENT OBLIGATORI

* Orden de 6 de febrero de 1976 por la que se aprueba el Pliego de Prescripciones Técnicas Generales para Obras de Carreteras y Puentes (PG-3).

* Orden FOM/1382/2002 de 16 de mayo, por la que se actualizan determinados artículos del pliego de prescripciones técnicas generales para obras de carreteras y puentes relativos a la construcción de explanaciones, drenajes y cimentaciones (PG-3).

* Orden FOM/298/2016, de 15 de febrero, por la que se aprueba la norma 5.2-IC drenaje superficial de la Instrucción de Carreteras.

Real Decreto 1247/2008, de 18 de julio, por el que se aprueba la Instrucción de Hormigón Estructural (EHE-08).

Real Decreto 470/2021, de 29 de junio, por el que se aprueba el Código Estructural.

PH - INSTAL·LACIONS D'ENLLUMENAT**PHM - ELEMENTS DE SUPORT PER A LLUMS EXTERIORS****PHM2 - COLUMNA, COL·LOCADA (CE)****1.- DEFINICIÓ I CONDICIONS DE LES PARTIDES D'OBRA EXECUTADES**

Suports metàl·lics per a llums exteriors, col·locats ancorats al paviment i els seus components acoblats a aquests.

S'han considerat els elements següents:

- Columnnes d'acer galvanitzat de forma recta o troncocònica, ancorades amb un dau de formigó

L'execució de la unitat d'obra inclou les operacions següents:

Suports verticals, ancorats al paviment:

- Formigonament del dau de base, amb les perns d'ancoratge

- L'hissat, fixació i anivellament

- Connexionat a la xarxa

CONDICIONS GENERALS:

La posició ha de ser la reflectida a la DT o, en el seu defecte, la indicada per la DF.

SUPORTS VERTICALS:

S'ha d'instal·lar en posició vertical.

Ha de quedar fixada sòlidament a la base de formigó pels seus perns.

La fixació de la platina de base als perns s'ha de fer mitjançant volanderes, femelles i contrafemelles.

La situació de la porta del compartiment per a accessoris ha de ser la recomanada per l'UNE 72-402.

Ha de quedar connectat al conductor de terra mitjançant la pressió de terminal, cargol i femelles.

Toleràncies d'execució:

- Verticalitat: ± 10 mm/3 m

**DOCUMENTS**

TIPUS: Projecte
NOM: PROJECT POMO pista Lluís Sahún
UNITAT: Servei d'Espai Públic i Mobilitat
ORIGEN: Administració
CODI SEGUR DE VERIFICACIÓ: d35cc25c-2a92-4f35-8730-a072042f03cb
IDENTIFICADOR: ES_L01082009_2026_000000000000000000000003025541
ESTAT D'ELABORACIÓ: Definitiu
NIVELL D'ACCÉS:

REFERÈNCIES

EXPEDIENTS: X116/2025/000012, N801/2025/000237
SIGNATURES
MARTA MITJANS CADENAS : 27/05/2025 13:42
FERRAN BALLESTEROS SAGARRA : 27/05/2025 14:34
Ajuntament de Sant Boi de Llobregat: 26/05/2026 14:30
Secretaria General: 26/05/2026 14:30

POMO de construcció de pista esportiva a la Plaça Lluís Sahún

- Posició: ± 50 mm

2.- CONDICIONS DEL PROCÉS D'EXECUCIÓ

CONDICIONS GENERALS:

La instal·lació elèctrica s'ha de fer sense tensió a la línia.

SUPORTS VERTICALS:

S'ha d'utilitzar un camió-grua per descarregar i manipular el pal durant la seva fixació.

Durant el muntatge s'ha de deixar lliure i acotada una zona de radi igual a l'alçària del pal més 5 m.

Cal que la zona de treball quedi degudament senyalitzada amb una tanca i llums vermells durant la nit.

3.- UNITAT I CRITERI D'AMIDAMENT

Unitat de quantitat instal·lada, mesurada segons les especificacions de la DT.

4.- NORMATIVA DE COMPLIMENT OBLIGATORI

NORMATIVA GENERAL:

Real Decreto 842/2002 de 2 de agosto, por el que se aprueba el Reglamento Electrotécnico de Baja Tensión. REBT 2002.

SUPORTS VERTICALS:

UNE-EN 40-2:2006 Columnas y báculos de alumbrado. Parte 2: Requisitos generales y dimensiones.

UNE-EN 40-5:2003 Columnas y báculos de alumbrado. Parte 5: Requisitos para las columnas y báculos de alumbrado de acero.

PR - TREBALLS AL MEDI NATURAL I JARDINERIA

PR4 - SUBMINISTRAMENT D'ARBRES I DE PLANTES

PR4G - SUBMINISTRAMENT D'ARBUSTS I PLANTES DE PETIT PORT (PENTAS A RHODANTHEMUM)

PR4GI - SUBMINISTRAMENT PITTOSPORUM

1.- DEFINICIÓ I CONDICIONS DE LES PARTIDES D'OBRA EXECUTADES

Subministrament d'espècies vegetals dins de l'obra fins al punt de plantació.

S'han considerat els tipus següents:

- Arbres planifolis
- Coníferes i resinoses
- Palmeres i palmiformes
- Arbusts
- Plantes de petit port

S'han considerat les formes de subministrament següents:

- En contenidor
- Amb pa de terra
- Amb l'arrel nua
- En safates

L'execució de la unitat d'obra inclou les operacions següents:

- Emmagatzematge i plantació provisional, en el seu cas
- Totes les feines necessàries per a que l'espècie vegetal arribi al punt de plantació definitiu en bones condicions
- Transport de l'espècie vegetal dins de l'obra fins al punt de plantació definitiu

CONDICIONS GENERALS:

L'espècie vegetal ha de complir les especificacions fixades al seu plec de condicions referides al cultiu, estat fitosanitari, aspecte i presentació.

Les seves característiques no han de quedar alterades pel seu transport i la seva manipulació. Aquestes operacions s'han de fer seguint les indicacions de la norma NTJ 07Z, en funció de cada espècie i tipus de presentació.

S'ha d'evitar l'acció directa del vent i del sol sobre la part aèria.

2.- CONDICIONS DEL PROCÉS D'EXECUCIÓ

Les plantes han d'emmagatzemar-se al viver de l'obra segons el tipus, varietat i dimensions, de tal manera que possibiliti un control i verificació continuats de les existències.

Quan el subministrament és en contenidor, amb l'arrel nua o amb pa de terra i no es pot plantar immediatament, s'ha de disposar d'un lloc d'aclimatació controlat per la DF S'ha d'habilitar una rasa on s'ha d'introduir la part radical, cobrint-la amb palla, sauló o algun material porós que s'ha d'humitejar degudament. Alhora s'ha de disposar de proteccions per al vent fort i el sol directe.

Quan el subministrament és en safates o en bulbs i no es pot plantar immediatament, s'ha de disposar d'un lloc d'aclimatació controlat per la DF.

En el transport s'ha d'evitar l'acció directa de l'aire i del sol sobre la part aèria si la planta manté fulles, i sobre la part radical si es tracta de plantes amb arrel nua o amb pa de terra i aquest no té protecció.

3.- UNITAT I CRITERI D'AMIDAMENT

Unitat mesurada segons les especificacions de la DT.

4.- NORMATIVA DE COMPLIMENT OBLIGATORI

NORMATIVA GENERAL:

* NTJ 07A:2007 Normes Tecnològiques de Jardineria i Paisatgisme. Subministrament del material vegetal. Qualitat general del material vegetal.

ARBRES DE FULLA CADUCA:

* NTJ 07D:1996 Normes Tecnològiques de Jardineria i Paisatgisme. Subministrament del material vegetal. Arbres de fulla caduca.

ARBRES DE FULLA PERSISTENT:

* NTJ 07E:1997 Normes Tecnològiques de Jardineria i Paisatgisme. Subministrament del material vegetal. Arbres de fulla perenne.

ARBUSTS:

* NTJ 07F:1998 Normes Tecnològiques de Jardineria i Paisatgisme. Subministrament del material vegetal. Arbusts.

ENFLADISSES:

* NTJ 07I:1995 Normes Tecnològiques de Jardineria i Paisatgisme. Subministrament del material vegetal. Enfiladisses.

CONÍFERES I RESINOSSES:

* NTJ 07C:1995 Normes Tecnològiques de Jardineria i Paisatgisme. Subministrament del material vegetal. Coníferes i resinoses.

PALMERES:

* NTJ 07P:1997 Normes Tecnològiques de Jardineria i Paisatgisme. Subministrament del material vegetal. Palmeres.

5.- CONDICIONS DE CONTROL D'EXECUCIÓ I DE L'OBRA ACABADA

CONTROL D'EXECUCIÓ. OPERACIONS DE CONTROL:

Els punts de control més destacables són els següents:

- Inspecció visual, de les espècies vegetals abans de la seva plantació.
- Comprovació de la ubicació i condicions del substrat.

**DOCUMENTS**

TIPUS: Projecte
NOM: PROJECT POMO pista Lluís Sahún
UNITAT: Servei d'Espai Públic i Mobilitat
ORIGEN: Administració
CODI SEGUR DE VERIFICACIÓ: d35cc25c-2a92-4f35-8730-a072042f03cb
IDENTIFICADOR: ES_L01082009_2026_0000000000000000000000003025541
ESTAT D'ELABORACIÓ: Definitiu
NIVELL D'ACCÉS:

REFERÈNCIES

EXPEDIENTS: X116/2025/000012, N801/2025/000237
SIGNATURES
MARTA MITJANS CADENAS : 27/05/2025 13:42
FERRAN BALLESTEROS SAGARRA : 27/05/2025 14:34
Ajuntament de Sant Boi de Llobregat: 26/05/2026 14:30
Secretaria General: 26/05/2026 14:30

POMO de construcció de pista esportiva a la Plaça Lluís Sahún

CONTROL DE L'OBRA A CABADA . OPERACIONS DE CONTROL:

Els punts de control més destacables són els següents:

Inspecció visual de la unitat acabada.

CRITERIS DE PRESA DE MOSTRES:

Els controls s'han de realitzar segons les instruccions de la DF.

INTERPRETACIÓ DE RESULTATS I ACTUACIONS EN CAS D'INCOMPLIMENT:

Correcció per part del contractista de les irregularitats observades.

PR - TREBALLS AL MEDI NATURAL I JARDINERIA**PR6 - PLANTACIONS I TRASPLANTAMENTS D'ARBRES I PLANTES****PR61-- PLANTACIÓ D'ARBUST, ARBRE DE PETIT FORMAT O ENFILADISSA****1.- DEFINICIÓ I CONDICIONS DE LES PARTIDES D'OBRA EXECUTADES**

Plantació d'espècies vegetals.

S'han considerat les espècies següents:

- Arbusts i arbres de petit format
- Plantes enfiladisses

S'han considerat les formes de subministrament següents:

- En contenidor
- Arbust, arbre de petit format o planta enfiladissa
- En contenidor

L'execució de la unitat d'obra inclou les operacions següents:

- Arbre, arbust o planta enfiladissa:
- Comprovació i preparació del terreny de plantació
- Replanteig del clot o rasa de plantació
- Extracció de les terres
- Comprovació i preparació de l'espècie vegetal a plantar
- Plantació de l'espècie vegetal
- Reblert del clot de plantació
- Primer reg

ARBRES I ARBUSTS:

L'arbre o arbust ha de quedar al centre del clot de plantació.

Ha de quedar aplomat i a la posició prevista.

Ha d'estar plantat a la mateixa fondària que estava al viver.

Les palmeres i arbres joves han de quedar enfonsats de 10 a 25 cm respecte del seu nivell original, per afavorir l'arrelament.

Toleràncies d'execució:

- Replanteig (de la posició de l'exemplar): ± 10 cm

2.- CONDICIONS DEL PROCÉS D'EXECUCIÓ**CONDICIONS GENERALS:**

L'inici de la plantació exigeix l'aprovació prèvia per part de la DF.

La plantació s'ha de dur a terme en les èpoques de poca activitat fisiològica de l'espècie vegetal.

No s'ha de plantar quan es doni alguna de les següents condicions: temps de glaçades, pluges quantioses, nevades, vents forts, temperatures elevades o quan el sòl estigui glaçat o excessivament mullat.

Després de la plantació s'ha de realitzar un reg d'inundació fins que el sòl quedi a capacitat de camp.

L'operació de reg s'ha de fer a baixa pressió i sense produir descalçament de les terres ni pèrdua de sòl.

ARBRES I ARBUSTS:

Fondària mínima de sòl treballat:

- Arbusts: 60 cm

Fondària mínima de sòl remogut i fèrtil (un cop compactat):

- Arbusts: 40 cm

L'obertura del forat o, en el seu cas, la rasa de plantació s'ha d'haver fet amb la major antelació possible per afavorir la meteorització del sòl.

Les dimensions del clot de plantació han de ser suficients per tal de poder acomodar el pa de terra o el sistema radical sencer i el seu desenvolupament futur.

Dimensions mínimes del clot de plantació:

- Arbusts:

- Amplària: diàmetre arrels o pa de terra + 15 cm

Durant el període que està oberta, l'excavació ha de quedar protegida del pas de persones i vehicles.

El reblert del clot de plantació s'ha de fer en capes successives de menys de 30 cm, compactant-les amb mitjans manuals.

No han de quedar bosses d'aire entre les arrels i la terra.

No s'ha d'arrossegar l'exemplar, ni s'ha de girar una vegada assentat.

Quan l'excavació es realitza amb càrrega de les terres sobrants, s'ha de dur el 100% d'aquestes a un abocador autoritzat.

SUBMINISTRAMENT EN CONTENIDOR:

S'ha d'extreure la planta del contenidor en el mateix moment de la plantació. S'ha de recuperar i emmagatzemar l'envàs, o bé s'ha d'introduir dins del forat de plantació i s'ha de procedir a trencar-lo i retirar-lo.

3.- UNITAT I CRITERI D'AMIDAMENT

Unitat mesurada segons les especificacions de la DT.

4.- NORMATIVA DE COMPLIMENT OBLIGATORI**NORMATIVA GENERAL:**

* NTJ 08B:1993 Normes Tecnològiques de Jardineria i Paisatgisme. Implantació del material vegetal. Treballs de plantació.

**DOCUMENTS**

TIPUS: Projecte
NOM: PROJECT POMO pista Lluís Sahún
UNITAT: Servei d'Espai Públic i Mobilitat
ORIGEN: Administració
CODI SEGUR DE VERIFICACIÓ: d35cc25c-2a92-4f35-8730-a072042f03cb
IDENTIFICADOR: ES_L01082009_2026_000000000000000000000000003025541
ESTAT D'ELABORACIÓ: Definitiu
NIVELL D'ACCÉS:

REFERÈNCIES

EXPEDIENTS: X116/2025/000012, N801/2025/000237
SIGNATURES
MARTA MITJANS CADENAS : 27/05/2025 13:42
FERRAN BALLESTEROS SAGARRA : 27/05/2025 14:34
Ajuntament de Sant Boi de Llobregat: 26/05/2026 14:30
Secretaria General: 26/05/2026 14:30

POMO de construcció de pista esportiva a la Plaça Lluís Sahún Plana

DOCUMENT NÚM. 4: PRESSUPOST

**DOCUMENTS**

TIPUS: Projecte
 NOM: PROJECT POMO pista Lluís Sahún
 UNITAT: Servei d'Espai Públic i Mobilitat
 ORIGEN: Administració
 CODI SEGUR DE VERIFICACIÓ: d35cc25c-2a92-4f35-8730-a072042f03cb
 IDENTIFICADOR: ES_L01082009_2026_00000000000000000000000003025541
 ESTAT D'ELABORACIÓ: Definitiu
 NIVELL D'ACCÉS:

REFERÈNCIES

EXPEDIENTS: X116/2025/000012, N801/2025/000237
 SIGNATURES
 MARTA MITJANS CADENAS : 27/05/2025 13:42
 FERRAN BALLESTEROS SAGARRA : 27/05/2025 14:34
 Ajuntament de Sant Boi de Llobregat: 26/05/2026 14:30
 Secretaria General: 26/05/2026 14:30

POMO de construcció de pista esportiva a la Plaça Lluís Sahún

AMIDAMENTS

Data: 17/02/25

Pàg.: 1

Obra 01 PRESSUPOST LLUISSAHUN
 Capítol 01 MOVIMENT DE TERRES I ENDERROCS

NUM.	CODI	UA	DESCRIPCIÓ
1	P214N-M8LXM	m3	Enderroc de muret de bloc de formigó, amb mitjans mecànics i càrrega manual i mecànica de runa sobre camió o contenidor

Num.	Text	Tipus	[C]	[D]	[E]	[F]	TOTAL	Fórmula
1		T	llargada	alçada promig				
2	tram 1		4,800	0,300			1,440	C#*D#*E#*F#
3	tram 2		5,200	0,300			1,560	C#*D#*E#*F#
4	tram 3		3,600	0,400			1,440	C#*D#*E#*F#
5	tram 4		3,200	0,400			1,280	C#*D#*E#*F#

TOTAL AMIDAMENT 5,720

2	P2148-49L6	m	Demolició de vorada, inclòs la base, col·locada sobre formigó, amb martell trencador muntat sobre retroexcavadora i càrrega manual i mecànica de runa sobre camió o contenidor
---	------------	---	--

Num.	Text	Tipus	[C]	[D]	[E]	[F]	TOTAL	Fórmula
1		T	Longitud					
2			12,500	2,000			25,000	C#*D#*E#*F#

TOTAL AMIDAMENT 25,000

3	P21Q2-8GXQM	u	Retirada d'OPI, d'estructura metàl·lica, de dimensions 1m x 2m i 0.20m d'amplada, enderroc de daus de formigó, i càrrega manual i mecànica de l'equipament i la runa sobre camió o contenidor.
---	-------------	---	--

Num.	Text	Tipus	[C]	[D]	[E]	[F]	TOTAL	Fórmula
1		T	Unitats					
2			1,000				1,000	C#*D#*E#*F#

TOTAL AMIDAMENT 1,000

4	F923U001M	m3	Graves de diferents mides per a pou de graves (grava gruixuda, graveta i sorra), amb estesa i piconatge del material.
---	-----------	----	---

Num.	Text	Tipus	[C]	[D]	[E]	[F]	TOTAL	Fórmula
1		T	Longitud	Amplada	Fondària			
2	Pou de graves		3,200	2,500	1,200		9,600	C#*D#*E#*F#

TOTAL AMIDAMENT 9,600

5	P2217-11DB	m3	Excavació per a rebaix en terreny compacte (SPT 20-50), realitzada amb pala excavadora i càrrega directa sobre camió, en entorn urbà amb dificultat de mobilitat, en voreres <= 3 m d'amplària o calçada/plataforma única <= 7 m d'amplària, amb afectació per serveis o elements de mobiliari urbà, en actuacions de més de 2 m3
---	------------	----	---

Num.	Text	Tipus	[C]	[D]	[E]	[F]	TOTAL	Fórmula
1		T	Superfície	Alçada	1/2 area triangl			
2	Cunya anivellació		260,000	0,550	0,500		71,500	C#*D#*E#*F#
3	Gruix per llosa formigó		260,000	0,150			39,000	C#*D#*E#*F#

TOTAL AMIDAMENT 110,500

6	P2219-IKBE	m3	Excavació de pou aïllat de fins a 2 m de fondària, en terreny compacte, amb mitjans mecànics, en entorn urbà amb dificultat de mobilitat, en voreres > 3 i <= 5 m d'amplària o calçada/plataforma única > 7 i <= 12 m d'amplària, amb afectació per serveis o elements de mobiliari urbà, en actuacions de més de 2 m3
---	------------	----	--

EUR

**DOCUMENTS**

TIPUS: Projecte
 NOM: PROJECT POMO pista Lluís Sahún
 UNITAT: Servei d'Espai Públic i Mobilitat
 ORIGEN: Administració
 CODI SEGUR DE VERIFICACIÓ: d35cc25c-2a92-4f35-8730-a072042f03cb
 IDENTIFICADOR: ES_L01082009_2026_00000000000000000000000003025541
 ESTAT D'ELABORACIÓ: Definitiu
 NIVELL D'ACCÉS:

REFERÈNCIES

EXPEDIENTS: X116/2025/000012, N801/2025/000237
 SIGNATURES
 MARTA MITJANS CADENAS : 27/05/2025 13:42
 FERRAN BALLESTEROS SAGARRA : 27/05/2025 14:34
 Ajuntament de Sant Boi de Llobregat: 26/05/2026 14:30
 Secretaria General: 26/05/2026 14:30

POMO de construcció de pista esportiva a la Plaça Lluís Sahún

AMIDAMENTS

Data: 17/02/25

Pág.: 4

TOTAL AMIDAMENT 4,000

2 FD7FC0M1 m Connexió dels nous embornals al pou de graves amb tub de PVC, col.locat a rasa amb base de formigó de 10 cm de gruix i reomplert de la rasa amb terres adequadament compactades

Num.	Text	Tipus	[C]	[D]	[E]	[F]	TOTAL	Fórmula
1		T	Longitud					
2			4,800				4,800	C#*D#*E#*F#

TOTAL AMIDAMENT 4,800

3 PD55-E3NR u Caixa per a embornal de 70x30x85 cm, amb parets de 15 cm de gruix sobre solera de 15 cm de formigó en massa HM - 20 / B / 20 / X0 amb una quantitat de ciment de 200 kg/m3 i relació aigua ciment =< 0.6

Num.	Text	Tipus	[C]	[D]	[E]	[F]	TOTAL	Fórmula
1		T	Unitats					
2			2,000				2,000	C#*D#*E#*F#

TOTAL AMIDAMENT 2,000

4 PD50-481Q u Bastiment i reixa de fosa dúctil, abatible i amb tanca, per a embornal, de 740x270x100 mm, classe C250 segons norma UNE-EN 124 i 12 dm2 de superfície d'absorció, col.locat amb morter

Num.	Text	Tipus	[C]	[D]	[E]	[F]	TOTAL	Fórmula
1		T	Unitats					
2			2,000				2,000	C#*D#*E#*F#

TOTAL AMIDAMENT 2,000

Obra 01 PRESSUPOST LLUISSAHUN
 Capítol 03 SERVEIS
 Títol 3 02 ENLLUMENAT

NUM.	CODI	UA	DESCRIPCIÓ
1	FG22TH1K	M	Tub corbable corrugat de polietilè, de doble capa, llisa la interior i corrugada l'exterior, de 90 mm de diàmetre nominal, aïllant i no propagador de la flama, resistència a l'impacte de 20 J, resistència a compressió de 450 N, muntat com a canalització soterrada, tot inclòs.

Num.	Text	Tipus	[C]	[D]	[E]	[F]	TOTAL	Fórmula
1		T	Longitud					
2			25,000				25,000	C#*D#*E#*F#

TOTAL AMIDAMENT 25,000

2 FDGZJ003 m Banda contínua de plàstic de color, de 30 cm d'amplària, col.locada al llarg de la rasa a 20 cm per sobre de la canonada, per a malla senyalitzadora, tot inclòs.

Num.	Text	Tipus	[C]	[D]	[E]	[F]	TOTAL	Fórmula
1	L4							
2	Qa1		1,000	15,000			15,000	C#*D#*E#*F#
3	1a2		1,000	12,000			12,000	C#*D#*E#*F#
4	2a3		1,000	12,000			12,000	C#*D#*E#*F#
5	3a4		1,000	15,000			15,000	C#*D#*E#*F#
6	4a5		1,000	15,000			15,000	C#*D#*E#*F#
7	5a6		1,000	15,000			15,000	C#*D#*E#*F#
8	6a7		1,000	15,000			15,000	C#*D#*E#*F#

EUR



DOCUMENTS
TIPUS: Projecte
NOM: PROJECT POMO pista Lluís Sahún
UNITAT: Servei d'Espai Públic i Mobilitat
ORIGEN: Administració
CODI SEGUR DE VERIFICACIÓ: d35cc25c-2a92-4f35-8730-a072042f03cb
IDENTIFICADOR: ES_L01082009_2026_0000000000000000000000003025541
ESTAT D'ELABORACIÓ: Definitiu
NIVELL D'ACCÉS:

REFERÈNCIES
EXPEDIENTS: X116/2025/000012, N801/2025/000237
SIGNATURES
MARTA MITJANS CADENAS : 27/05/2025 13:42
FERRAN BALLESTEROS SAGARRA : 27/05/2025 14:34
Ajuntament de Sant Boi de Llobregat: 26/05/2026 14:30
Secretaria General: 26/05/2026 14:30

POMO de construcció de pista esportiva a la Plaça Lluís Sahún

AMIDAMENTS

Data: 17/02/25

Pág.: 7

Obra 01 PRESSUPOST LLUISSAHUN
 Capítol 05 PISTA ESPORTIVA

NUM.	CODI	UA	DESCRIPCIÓ
1	PQA0-HCJKM	u	Subministrament i muntatge de pista multiesport. Estructura amb acer galvanitzat, segons documentació annexa. Mides totals de la pista 20,50x10,50m. Inclosos tots els elements per al correcte muntatge.

Num.	Text	Tipus	[C]	[D]	[E]	[F]	TOTAL	Fórmula
1		T	Unitats					
2			1,000				1,000	C#*D#*E#*F#

TOTAL AMIDAMENT 1,000

NUM.	CODI	UA	DESCRIPCIÓ
2	P9PC-6SWTM	PA	Subministrament i instal·lació de paviment amb gespa sintètica de fibra de polipropilè d'alçària 20 a 40 mm, col·locat sobre cinta adhesiva per a paviments tèxtils amb adhesiu d'aplicació unilateral de poliuretà, amb llustrat de sorra de sílice

Num.	Text	Tipus	[C]	[D]	[E]	[F]	TOTAL	Fórmula
1		T	PA					
2			1,000				1,000	C#*D#*E#*F#

TOTAL AMIDAMENT 1,000

NUM.	CODI	UA	DESCRIPCIÓ
3	PQA0-HCJKM2	u	Adaptació de la pista multiesport standard, a les mides reals. Caldrà justificar aquesta partida.

Num.	Text	Tipus	[C]	[D]	[E]	[F]	TOTAL	Fórmula
1		T	Unitats					
2			1,000				1,000	C#*D#*E#*F#

TOTAL AMIDAMENT 1,000

Obra 01 PRESSUPOST LLUISSAHUN
 Capítol 07 JARDINERIA

NUM.	CODI	UA	DESCRIPCIÓ
1	FNER1482MM	P.A	Instal·lació de reg en parterre amb tub degoter de 17mm, amb degoters de 2.3 l/h cada 33 cm (3 degoters / m). A la capçalera del tub de reg es col·locarà un filtre regulador, vàlvula de ventosa en capçalera, i al final dels circuits dels degoters vàlvules de rentat situats a dins d'un pericó. En les bateries de reg, on hi hagi les electrovàlvules, no hi ha d'haver cap element metàl·lic (llautó), tot ha de ser de PE abans de l'estació (electrovàlvula), ha d'haver una vàlvula d'esfera tot fet amb PE. El tub de transport i distribució d'aigua ha de ser de PE de 32mm i 10 atm. Les boques de reg seran de rosca amb cos i tapa de fundició amb un diàmetre de 40mm, aniran dins d'un pericó de 30 x 30 cm construït amb obra de fàbrica amb marc i tapa metàl·lica. El tub serà de PE i la presa serà de plàstic d'enllaç ràpid tipus "Gardena". Tot el sistema de programador serà compatible amb la telegestió existent a altres parcs del municipi.

Num.	Text	Tipus	[C]	[D]	[E]	[F]	TOTAL	Fórmula
1			1,000				1,000	C#*D#*E#*F#

TOTAL AMIDAMENT 1,000

NUM.	CODI	UA	DESCRIPCIÓ
2	PR4GI-93ZE	u	Subministrament de Pittosporum tobira d'alçària de 20 a 40 cm, en contenidor d'1,5 l

Num.	Text	Tipus	[C]	[D]	[E]	[F]	TOTAL	Fórmula
1		T	Superfície	Unitats				

EUR

**DOCUMENTS**

TIPUS: Projecte
 NOM: PROJECT POMO pista Lluís Sahún
 UNITAT: Servei d'Espai Públic i Mobilitat
 ORIGEN: Administració
 CODI SEGUR DE VERIFICACIÓ: d35cc25c-2a92-4f35-8730-a072042f03cb
 IDENTIFICADOR: ES_L01082009_2026_00000000000000000000000003025541
 ESTAT D'ELABORACIÓ: Definitiu
 NIVELL D'ACCÉS:

REFERÈNCIES

EXPEDIENTS: X116/2025/000012, N801/2025/000237
 SIGNATURES
 MARTA MITJANS CADENAS : 27/05/2025 13:42
 FERRAN BALLESTEROS SAGARRA : 27/05/2025 14:34
 Ajuntament de Sant Boi de Llobregat: 26/05/2026 14:30
 Secretaria General: 26/05/2026 14:30

POMO de construcció de pista esportiva a la Plaça Lluís Sahún

PRESSUPOST

*

Data: 17/02/25

Pàg.: 2

3	P4H4-5NUCM	ml	Vorada perimetral amb bloc prefabricat de formigó, de color gris, i mides 60x60x100m, col·locat amb morter de ciment CEM II, de dosificació 1:6 (5 N/mm ²). (P - 23)	208,26	67,000	13.953,42
4	P967-E9VE	m	Vorada de formigó recta, doble capa, amb secció normalitzada per a vianants A2 20x10 cm, segons UNE 127340, de classe climàtica B, classe resistent a l'abrasió H i classe resistent a flexió S (R-3,5 MPa) segons UNE-EN 1340, col·locada sobre base de formigó no estructural de 15 N/mm ² de resistència mínima a compressió i de 10 a 20 cm d'alçària, i rejuntada amb morter (P - 25)	29,57	12,100	357,80

TOTAL Capítol 01.02 20.624,82

Obra	01	Pressupost LLUISSAHUN
Capítol	03	SERVEIS
Títol 3	01	DRENATGES

NUM. CODI	UA	DESCRIPCIÓ	PREU	AMIDAMENT	IMPORT	
1	FD7FC0M3	m	Connexió del nou pou de graves a la reixa existent amb tub de PVC, col·locat a rasa amb base de formigó de 10 cm de gruix i reomplert de la rasa amb terres adequadament compactades. (P - 4)	55,19	4,000	220,76
2	FD7FC0M1	m	Connexió dels nous embornals al pou de graves amb tub de PVC, col·locat a rasa amb base de formigó de 10 cm de gruix i reomplert de la rasa amb terres adequadament compactades (P - 3)	52,04	4,800	249,79
3	PD55-E3NR	u	Caixa per a embornal de 70x30x85 cm, amb parets de 15 cm de gruix sobre solera de 15 cm de formigó en massa HM - 20 / B / 20 / X0 amb una quantitat de ciment de 200 kg/m ³ i relació aigua ciment =< 0.6 (P - 30)	136,86	2,000	273,72
4	PD50-481Q	u	Bastiment i reixa de fosa dúctil, abatible i amb tanca, per a embornal, de 740x270x100 mm, classe C250 segons norma UNE-EN 124 i 12 dm ² de superfície d'absorció, col·locat amb morter (P - 29)	89,39	2,000	178,78

TOTAL Títol 3 01.03.01 923,05

Obra	01	Pressupost LLUISSAHUN
Capítol	03	SERVEIS
Títol 3	02	ENLLUMENAT

NUM. CODI	UA	DESCRIPCIÓ	PREU	AMIDAMENT	IMPORT	
1	FG22TH1K	M	Tub corbale corrugat de polietilè, de doble capa, llisa la interior i corrugada l'exterior, de 90 mm de diàmetre nominal, aïllant i no propagador de la flama, resistència a l'impacte de 20 J, resistència a compressió de 450 N, muntat com a canalització soterrada, tot inclòs. (P - 8)	3,63	25,000	90,75
2	FDGZJ003	m	Banda contínua de plàstic de color, de 30 cm d'amplària, col·locada al llarg de la rasa a 20 cm per sobre de la canonada, per a malla senyalitzadora, tot inclòs. (P - 5)	0,24	335,000	80,40
3	FDK262B8	u	Pericó de registre de formigó prefabricat sense fons de 40x40x45 cm, per a instal·lacions de serveis, col·locat sobre llit de grava de 15 cm de gruix i rebler lateral amb terra de la mateixa excavació (P - 6)	66,31	4,000	265,24
4	FDKZU017	u	Bastiment i tapa per a pericó de serveis de fosa dúctil C-250 de Benito Urban SLU o equivalent, de 420x420x40 mm, col·locat amb morter ciment (P - 7)	54,18	4,000	216,72
5	FG31H554	m	Cable amb conductor de coure de 0,6/1 kV de tensió assignada, amb designació RVFV, tetrapolar, de secció 4 x 6 mm ² , amb armadura de fleix d'acer i coberta del cable de PVC, col·locat en tub (P - 9)	9,32	60,000	559,20
6	FG38E355	M	Conductor de coure NU, unipolar d'1x35 mm ² i muntat en malla de connexió a terra, amb subministrament i col·locació inclòs. (P - 10)	7,66	60,000	459,60
7	P21DH-MC0GM	u	Desmuntatge de llumenera, columna exterior, accessoris i elements de subjecció, de fins a 10 m d'alçària, com a màxim, sense enderrocar el	498,27	2,000	996,54

EUR

