

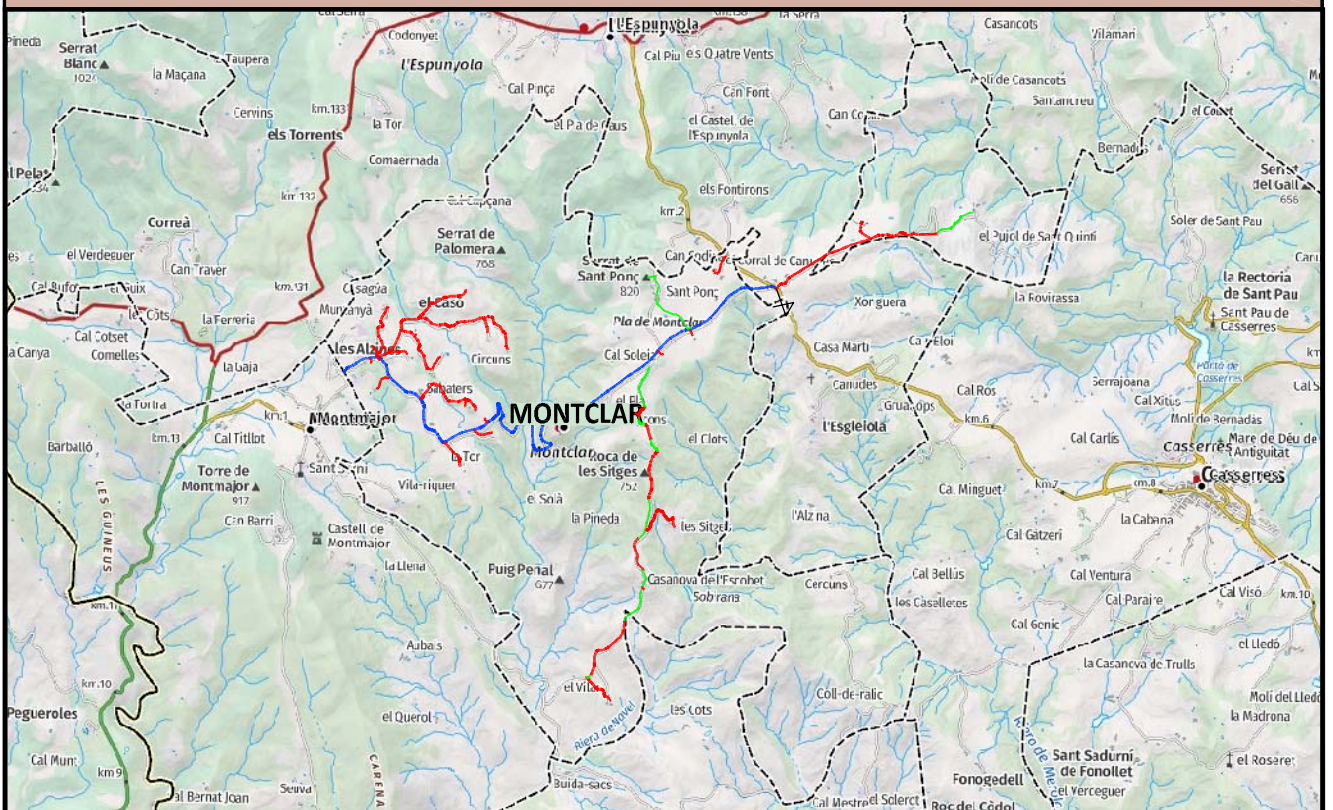

AJUNTAMENT DE MONTCLAR

PROJECTE DE DESPLEGAMENT DE LA FIBRA ÒPTICA AL MUNICIPI DE MONTCLAR. OBRA CIVIL



ÍNDIX DEL PROJECTE

1.- MEMÒRIA

1.- ANTECEDENTS

2.- ORDRE DE REDACCIÓ DEL PROJECTE

3.- RESUM D'ESTUDIS TÈCNICS PRECEDENTS, QUE SERVEIXEN DE BASE PER A LA REDACCIÓ DEL PRESENT PROJECTE

4.- POBLACIÓ I NECESSITATS

5.- SOLUCIÓ ADOPTADA

6.- GEOLOGIA I GEOTÈCNIA

7.- DESCRIPCIÓ DE LES OBRES DEL PROJECTE

8.- JUSTIFICACIÓ DEL DIMENSIONAMENT I DISPOSICIÓ DEL CONJUNT DE LES OBRES

9.- PROGRAMA D'OBRA. TERMINIS D'EXECUCIÓ

10.-PREUS UTILITZATS

11.- RESUM DE PRESSUPOSTOS

11.1.- Pressupost d'Execució Material

11.2.- Pressupost d'Execució per Contracta

12.- ESTUDI BÀSIC DE SEGURETAT I SALUT

13 - LLEI DE CONTRACTES DEL SECTOR PÚBLIC I CLASSIFICACIÓ CPV

14.- OCUPACIONS

15.- CONTROL DE QUALITAT

16.- CONSIDERACIONS FINALS

16.1.- Compliment de la normativa vigent

16.2.- Revisió de preus

16.3.- Classificació del Contractista

16.4.- No fraccionament i divisió en lots

17.- ESTUDI DE GESTIÓ DE RESIDUS

18.- CONCLUSIÓ

Amb els següents Annexos:

Annex 1 – Característiques generals

Annex 2 – Estudi geotècnic

Annex 3 – Relació de masies disseminades, equipaments municipals i nucli de Montclar

Annex 4 – Estudi de gestió de residus de la construcció i la demolició

Annex 5 – Estudi de Seguretat i Salut

Annex 6 – Assajos de control de qualitat

Annex 7 – Justificació de preus

Annex 8 – Planning de l'obra

Annex 9 – Anàlisi ambiental

Annex 10 – Reportatge fotogràfic

2.- PLÀNOLS

1.- Situació

2.- Emplaçament

3.- Planta general (1 de 16 a 16 de 16)

4.- Detalls constructius

3.- PLEC DE CONDICIONS

Capítol I - Definició i abast del Plec

Capítol II - Disposicions generals

Capítol III - Materials, dispositius, instal·lacions i les seves característiques

Capítol IV- Execució i control de les obres

Capítol V - Amidament i abonament de les obres

4.- PRESSUPOST

1.- Amidaments

2.- Justificació de Preus

3.- Quadres de Preus

4.- Pressupost General

MEMÒRIA

1.- ANTECEDENTS

1.1 Generalitats

Montclar és un municipi de la comarca del Berguedà, té una superfície municipal de 21,89 Km² i una població 133 habitants (Idescat 2025) distribuïda entre el petit nucli de Montclar on hi ha una vintena d'habitatges i les diverses masies aïllades repartides per tot el terme municipal.

És un municipi amb l'economia basada principalment amb les activitats agrícoles i explotacions ramaderes.

En qüestió d'infraestructures el municipi té una extensa xarxa de camins rurals de titularitat pública municipal, que s'articula des del Camí de Montclar, que és la principal via d'accés i travessa el municipi transversalment d'est a oest, comunicant el nucli de Montclar amb la carretera BV-4131 i el nucli de Montmajor.

El camí del Firal a Viver i Serrateix comunica el Camí de Montclar amb el camí de Montmajor a Viver i Serrateix per Sant Joan de Mondarn i dona accés a diverses masies, equipaments municipals i camps de conreu. Els camins del municipi estan gairebé tots pavimentats.

Actualment el municipi no disposa de fibra òptica i té molts problemes amb la connexió a Internet.

L'Ajuntament de Montclar, vol estudiar i dotar al municipi d'una connexió de banda ampla, amb una xarxa de fibra òptica FTTH, que suposi un salt qualitatiu en la capacitat i velocitat d'accés a Internet a totes les masies i empreses del municipi. El present document tècnic contempla l'obra civil pel desplegament de la fibra òptica al municipi des de la xarxa viària de camins públics de titularitat municipal.

En data d'abril de 2025, es va redactar la Memòria Valorada de desplegament de fibra òptica al municipi de Montclar. Obra civil, per presentar al Pla Únic d'Obres i Serveis de Catalunya, quedant inclosa per l'execució de les obres de l'anualitat 2026. Expedient: PRE219/25/002391.

Les obres del projecte de millora de seguretat viària del camí de Montclar (BE-147), de data juliol de 2022, han finalitzat aquest mes de març, i on s'ha realitzat la canalització subterrània de 6 microtubs de D20 mm amb arquetes de registre distribuïdes per tot el traçat, que uneix la canalització existent a la carretera BV-4131 de DIBA/CTTI, amb la canalització subterrània existent del CTTI al límit del terme municipal de Montclar. També s'han realitzat les canalitzacions necessàries pels creuaments del camí amb arquetes de registre a cada costat, pel futur desplegament de la FO als diversos equipaments municipals i a les masies del TM de Montclar, segons queda definit en els plànols.

La Diputació de Barcelona, un cop executades les obres i feta la recepció de les mateixes, aprovarà una resolució en virtut de la qual les lliurarà als Ajuntaments de l'Espunyola, Montclar i Montmajor, titulars del camí de Montclar (BE-147), juntament amb els seus elements auxiliars, moment a partir del qual i sense més tràmits l'Ajuntament assumirà la titularitat de l'anteriorment citat.

Cal dir que el nucli de Montclar disposa d'una infraestructura, de canalitzacions subterrànies amb les corresponents arquetes de registre, que es apta per la instal·lació de la fibra òptica i que ja ha quedat connectada a la nova infraestructura del Camí de Montclar explicada en el paràgraf anterior.

L'Ajuntament de Montclar, en les obres que ha realitzat de millora de camins de titularitat municipal i també en les obres de renovació de la xarxa d'aigües municipal, ha realitzat diversos trams d'obra civil de canalitzacions per fibra òptica que es detallen a continuació:

-Obres de millora del camí del Firal a Viver, s'han realitzat 5 trams d'obra civil de canalització de amb tritub de PE de 3 x 40 mm amb les corresponents arquetes de registre, amb un total de 1.387,00 m de longitud, aprofitant l'execució de la millora del drenatge amb formació de cuneta revestida de formigó.

-Obres del Projecte de renovació de la xarxa d'aigua municipal en baixa de Montclar, aprofitant l'obertura de la rasa per les conduccions de la xarxa d'aigua, des del camí de Montclar fins a la masia de Sant Pons i fins al dipòsit de Sant Pons de longitud de 847,00 m, també des del camí de Montclar fins al dipòsit del Pla de longitud 447,00 m, i en el tram final del Pujol de Sant Quintí en una longitud de 617,00 m, s'ha realitzat l'obra civil de canalització amb tritub de PE de 3 x 40 mm i les corresponents arquetes de registre.

Aquestes actuacions estan reflectides en els plànols i definides com a trams ja existents d'obra civil de canalitzacions del desplegament de la fibra òptica del municipi. Cal dir que part dels trams realitzats al camí del Firal a Viver, el tram del camí de Montclar fins al dipòsit del Pla i el tram final del Pujol de Sant Quintí, estaven inclosos a la Memòria Valorada redactada l'abril de 2025. Aquest fet ha permès ampliar l'obra civil de canalitzacions de fibra òptica al camí del Firal a Viver, sector sud del municipi des del trencant d'accés a Les Sitges cap al dipòsit de la Casanova, Casanova de l'Escobet i fins a les masies de ca n'Iglésies i El Vilar, i altres masies de la zona nord-oest del municipi: Xalet del Casagran, Casa Gúa, La Caseta, no incloses inicialment a la Memòria Valorada.

L'Ajuntament de Montclar vol realitzar el Projecte de desplegament de la fibra òptica al municipi de Montclar. Obra civil.

El fet de tenir una connexió a Internet deficient provoca:

- Pèrdua de competitivitat de les activitats existents.

-La impossibilitat de realitzar teletreball, cosa que obliga als habitants del municipi que treballen fora a desplaçar-se en vehicle amb la conseqüent despesa energètica, emissions de CO2 i increment del risc de la carretera.

-La impossibilitat de poder accedir al món de la informació de l'Internet pels nens i nenes del municipi per la realització dels seus treballs escolars, en condicions desfavorables degut a l'accés limitat a l'Internet, respecte dels seus companys amb bon accés a aquest servei des dels seus pobles i ciutats.

-La impossibilitat de formació per part dels habitants que desitgen poder estudiar un post-grau o altre carrera universitària a distància des de casa.

-La fugida continua de la gent jove per buscar el treball fora del municipi, també té la seva importància pel fet de disposar d'aquesta tecnologia tant precària en les telecomunicacions.

2.- ORDRE DE REDACCIÓ DEL PROJECTE

L'Ajuntament de Montclar ha encarregat al tècnic sotasignant la redacció del projecte de desplegament de fibra òptica al municipi de Montclar. Obra civil.

3.- RESUM D'ESTUDIS TÈCNICS PRECEDENTS, QUE SERVEIXEN DE BASE PER A LA REDACCIÓ DEL PRESENT PROJECTE

Per a la redacció de la present Memòria Valorada s'han tingut en compte els següents estudis:

- Inspecció visual de l'estat dels camins pavimentats utilitzats per la realització de l'obra civil de la canalització subterrània pel desplegament de la fibra òptica del municipi.
- Presa de mesures sobre el terreny.
- Projecte de millora de seguretat viària del camí de Montclar (BE-147) ,de data juliol de 2022, realitzat per la Diputació de Barcelona. Les obres d'aquest projecte han finalitzat el mes de març de 2026.
- Memòria valorada d'obres de millora del camí del Firal a Viver, en el tram fins a la riera de Navel, redactat el març de 2025. Aquestes obres s'han realitzat a finals de l'any 2025.
- Projecte de renovació de la xarxa d'aigua municipal en baixa de Montclar, de data juliol de 2023. Les obres d'aquest projecte van començar a finals de l'any 2025 i actualment encara s'estan executant.
- Cartografia 1:5000 de l'Institut Cartogràfic i Geològic de Catalunya.
- Memòria Valorada desplegament de fibra òptica al municipi de Montclar. Obra civil, de data d'abril de 2025, redactat per l'Enginyer Tècnic Industrial Josep Ramon Busquets Planas.

4.- POBLACIÓ I NECESSITATS

La població directament beneficiària de l'obra de dotació de la xarxa de fibra òptica és tota la població del municipi de Montclar.

La xarxa de fibra òptica és totalment necessària per millorar les condicions de connectivitat del municipi i pel desenvolupament de les activitats, les empreses i la població del municipi.

5.- SOLUCIÓ ADOPTADA

Davant el desenvolupament de les xarxes de telecomunicacions l'Ajuntament de Montclar està plenament convençut que la instal·lació de la infraestructura necessària adequada, és la fibra òptica.

L'Ajuntament de Montclar, vol dotar al municipi d'una connexió de banda ampla, amb una xarxa de fibra òptica FTTH, que suposi un salt qualitatiu en la capacitat i velocitat d'accés a Internet a totes les masies i empreses del municipi. El present document tècnic contempla l'obra civil per la canalització pel desplegament de la distribució de la fibra òptica.

L'obra civil pel desplegament de la fibra òptica del municipi de Montclar es realitzarà en distribució subterrània, seguint els camins existents de titularitat municipal i s'articula des de la nova canalització construïda pel Camí de Montclar, començant cada ramal a les arquetes de telecomunicacions de 0,70 x 0,70 m existents i distribuïdes en tot el seu traçat, des de la carretera BV-4131 fins al límit del terme municipal, a l'arribada a Montmajor.

Els trams de l'obra civil de canalització per l'arribada als equipaments municipals i les masies es realitza pels propis camins existents d'accés als mateixos.

Les obres a realitzar consisteixen en:

-Formació de canalització subterrània de microrrasa en tot tipus de terreny, ferm asfàltic, formigó o terra del camí, inclús terreny de roca, si escau, de dimensions 8 cm d'amplada i 40 cm de fondària amb posterior replè amb morter d'alta resistència M-300, amb tots els recorreguts per camins existents. Els traçats de cada ramal queden definits en els plànols de planta.

-Instal·lació de les conduccions amb tritub de polietilè d'alta densitat de 3 x D40mm per canalització d'instal·lacions de telecomunicacions, estès i col·locat a la microrrasa.

-Transport a abocador de terres, amb camió de 6 t., inclou càrrega i despeses de gestió de residus.

-Col·locació d'arquetes prefabricades per telecomunicacions, de dimensions interiors de 0,70 x 0,70 m, inclou subministrament i col·locació de marc i tapa fosa triangular de classe resistent D-400, apte per al pas de vehicles.

-Col·locació d'arqueta prefabricada per telecomunicacions de 0,40 x 0,40 m interior, amb tapa de fosa.

-Ajuts de paleta en els treballs en arquetes existents i punts singulars diversos.

-Formació de passos protegits de la canalització en el creuament de la carretera BV-4131, PK 3+187 i en el pas de la canalització per la part superior del camí en el creuament d'una OD.

-Seguretat i salut durant l'execució de les obres d'acord amb el RD 1627/1977

L'obres projectades de l'obra civil de canalització subterrània de fibra òptica comprenen les masies i equipaments municipals que es detallen a continuació:

RELACIÓ MASIES DISSEMINADES DEL TERME MUNICIPAL

Ubicació per coordenades UTM ETRS89 31N

MASIA	COORDENADES	
Casa Ribera	395705.7	4653078.4
Casa Seuba	395805.6	4653039.0
Casa Puig	395792.3	4653146.4
Xalet del Casa Gran	395662.2	4653477.1
Casa Serra	395890.2	4653128.3
Xalet de Sabatés	395983.9	4653160.6
Santacreu	396031.0	4653699.9
Casa Gúa	395748.9	4653587.8
Beulaigua	395907.0	4652897.0
La Caseta	396819.7	4653875.5
Casa Gran	396773.1	4653839.8
La Tapia	396259.1	4653231.7
Asidró	396575.0	4653182.1
La Vila	396336.9	4653435.5
Tosset	396502.7	4653043.8
Circuns	397268.4	4653280.1
El Casó	396415.4	4653593.6
Cal Dominguet	396707.5	4653526.7
Cal Pagès	397055.3	4653399.7
Cal Peraire	396922.8	4652677.1
Cal Gavatx	396410.6	4652778.8
Sabatés	396386.5	4652848.7
Cal Ralé	396838.3	4652699.9
Emprius	396573.0	4652356.9
La Tor	396816.0	4652127.8
Cal Xavier	397024.5	4652600.0
Cal Pere	397108.3	4652441.8
Cal Nosa	397592.5	4652257.7
El Pla	398483.2	4652676.3
Les Sitges	398898.5	4651535.3
Casanova de l'Escobet	398554.8	4650942.9
El Vilar	398255.9	4649804.9
Can Iglésies	398220.6	4649858.7
Els Plans	400769.0	4654532.9
El Pujol de Sant Quintí*	401859.0	4654653.9
Torregassa	399296.6	4654081.2
El Xalet del Riu	397592.5	4652257.7
Les Forques	399081.1	4653426.1

*Disposa parcialment de l'obra civil de canalització de la FO en el tram final, que s'ha instal·lat conjuntament amb l'actuació de la xarxa d'aigua municipal. La canalització projectada es connecta a l'inici d'aquest tram.

RELACIÓ D'EQUIPAMENTS MUNICIPALS

Ubicació per coordenades UTM ETRS89 31N

EQUIPAMENTS MUNICIPALS	COORDENADES	
Local Social	399111.3	4653468.0
Caseta del Mestre	399085.7	4653471.0
Dipòsit Cal Seuba	395914.5	4653302.7
Dipòsit Casanova	398593.0	4650915.9

6.- GEOLOGIA I GEOTÈCNIA

De les conclusions referents a l'excavabilitat del terreny de l'annex geotècnic, l'autor del projecte, als efectes d'establir un preu per l'excavació de la microrrasa, amb utilització de mitjans mecànics adequats tipus rasadora, sempre en funció de la potència dels mitjans d'excavació emprats pel contractista, el percentatge final podria ésser superior o inferior a l'esmentat, essent "a risc ventura" del contractista la diferència que es pugui assolir.

7.- DESCRIPCIÓ DE LES OBRES DEL PROJECTE

Les obres projectades consisteixen en formació de la canalització subterrània, obra civil, pel desplegament de la fibra òptica al municipi de Montclar amb una longitud total de 12.214,00 m de microrrasa de dimensions 8 cm d'amplada i 40 cm de fondària, instal·lant un tritub de polietilè d'alta densitat de 3 x D40 mm, amb posterior replè amb morter d'alta resistència M-300 segons UNE-EN 998-2, amb arquetes de registre de telecomunicacions, segons detalls plànols, pel desplegament de la fibra òptica amb traçat pels camins existents del municipi de Montclar.

Els treballs compresos són:

-Formació de canalització subterrània de microrrasa en tot tipus de terreny, ferm asfàltic, formigó o terra del camí, inclús terreny de roca, si escau, de dimensions 8 cm d'amplada i 40 cm de fondària segons detalls plànols, inclou formació de microrrasa amb automatització de la recollida dels residus amb camió aspirador, cinta de càrrega directa a camió o mitjans mecànics i manuals similars, camió i transport de terres a zona d'acopi, replè i segellat de microrrasa amb morter de ciment d'alta resistència M-300 segons Norma UNE-EN 998-2, buidat a la microrrasa amb tolva autopropulsada dotada de vibració o mitjans similars, part proporcional de neteja inicial o desbrossada, si escau, i final amb mitjans mecànics per deixar el camí totalment net i amb les condicions inicials i el transport dels equips i mitjans mecànics necessaris per la realització dels treballs, totalment acabat. (12.214,00 m)

-Transport a abocador de terres, amb camió de 6 t., inclou càrrega i despeses de gestió de residus. (469,02 m3)

-Tritub de polietilè d'alta densitat de 3 x D40mm per canalització d'instal·lacions de telecomunicacions, estès i col·locat a la microrrasa, inclou pp de connexions, mandrinat i tots els treballs i mitjans necessaris, totalment acabat. (12.214,00 m)

-Arqueta prefabricada per telecomunicacions, de dimensions interiors de 0,70 x 0,70 m, inclou subministrament i col·locació de marc i tapa fosa triangular de classe resistent D-400, apte per al pas de vehicles, de doble triangle abatible amb tanca, inclou excavació, càrrega de materials, transport i despeses de gestió de residus, totalment acabada.(25 u)

-Arqueta prefabricada per telecomunicacions de 0,40 x 0,40 m interior, amb tapa de fosa, inclou excavació, càrrega de materials, transport i despeses de gestió de residus, totalment acabada.(53u)

-Formigó HM-20/P/12 en massa, col·locat en protecció de serveis, creuament accessos o marge camí, totalment col·locat (10,00 m3)

-Pas protegit en el creuament de la carretera BV-4131, PK 3+187, inclou: demolició de paviment asfàltic previ tallat amb disc als dos costats, excavació de rasa amb mitjans mecànics en tot tipus de terreny, inclús roca amb martell, de dimensions de 0,49 m d'amplada i 1,00 m de fondària, càrrega dels materials, transport a l'abocador i despeses de gestió de residus, col·locació de dos tubs de polietilè corrugat de doble capa de D125 mm, sobre llit de formigó HM-20/P/20 de 10cm de gruix, replè de la rasa amb formigó HM-20/P/20, estesa i compactació d'una capa de 10 cm de gruix de mescla bituminosa en calent tipus AC16 surf B60/70 S (S-12), a la part superior, segons detalls plànols, totalment acabat.(10,00 M)

-Pas protegit de la canalització per la part superior del camí en el creuament d'una OD existent, o si s'escau, amb tub d'acer galvanitzat pel de D160 mm, penjat i fixat amb grapes metàl·liques d'acer galvanitzat i suports metàl·lics ancorats, totalment instal·lat i provat. (10,00 M)

-Ajuts de paleta en els treballs en arquetes existents, obres de drenatge i punts singulars diversos, totalment acabat.(1 u)

-Partida alçada per reposició de serveis afectats per l'execució de les obres.

-Seguretat i salut durant l'execució de les obres d'acord amb el RD 1627/1977. Inclou treballs de senyalització, abalisament i protecció de les obres i senyalistes per a pas alternatiu si escau, d'acord amb la direcció facultativa de les obres.

La geometria i característiques de les obres queden definides en els plànols, plec de condicions i pressupost.

8.- JUSTIFICACIÓ DEL DIMENSIONAMENT I DISPOSICIÓ DEL CONJUNT DE LES OBRES

A l'Annex 2 es realitza l'estudi geotècnic.

9.- PROGRAMA D'OBRA. TERMINIS D'EXECUCIÓ

El programa d'obra s'especifica en l'Annex 8 d'aquesta Memòria.

Es proposa com a termini d'execució per a la totalitat de les obres, el de 3 mesos a partir de l'aixecament de l'Acta de Replanteig.

Un cop acabades les obres es realitzarà l'Acta de Recepció, a partir de la qual, s'obrirà un període de garantia d'1 (un) any. Transcorregut aquest temps es podrà retirar l'aval dipositat.

10.- PREUS UTILITZATS

Els preus utilitzats en la redacció del projecte són el preus de la Memòria valorada de data d'abril de 2025, incorporant dos preus nous de pas protegit, un pel creuament de la carretera BV-4131 i l'altre en el creuament d'una OD per la part superior del camí.

La justificació de preus es realitza a l'annex 7 d'aquesta Memòria.

11.- RESUM DE PRESSUPOSTOS

11.1.- Pressupost d'Execució Material

El Pressupost d'Execució Material puja a la quantitat de:

302.429,90 €

Tres-cents dos mil quatre-cents vint-i-nou euros amb noranta cèntims

11.2.- Pressupost d'Execució per Contracta

El Pressupost d'Execució per Contracta puja a la quantitat de:

359.891,58 € (IVA exclòs)

Tres-cents cinquanta-nou mil vuit-cents noranta-un euros amb cinquanta-vuit cèntims

El Pressupost d'Execució per Contracta puja a la quantitat de:

435.468,81 € (IVA inclòs)

Quatre-cents trenta-cinc mil quatre-cents seixanta-vuit euros amb vuitanta-un cèntims

12.- ESTUDI DE SEGURETAT I SALUT

Seguint la normativa vigent en l'Annex 5 s'incorpora l'Estudi de Seguretat i Salut.

13.- LLEI DE CONTRACTES DEL SECTOR PÚBLIC I CLASSIFICACIÓ CPV

La contractació administrativa de les obres es realitzarà d'acord amb Llei 9/2017, de 8 de novembre, de contractes del sector públic.

De conformitat amb el Reglament (CE) 213/2008 de la Comissió, de 28 de novembre de 2007 (DOUE de 15 de març de 2008), el codi CPV del contracte és:

CPV 45232332-8 Obres auxiliars per telecomunicacions

14.- OCUPACIONS

Les canalitzacions projectades es realitzen per camins existents pavimentats, excepte tres petits trams dels camins d'accés a La Caseta, Casa Gúa i Beulaigua, que són en terres. L'arribada de les canalitzacions als equipaments municipals i masies es realitza pel propi camí existent d'accés als mateixos.

Els camins tenen el traçat per sòl no urbanitzable (SNU). No es projecta realitzar cap variant de traçat dels camins, ni cap ampliació, ni modificació de l'esplanada existent.

No cal realitzar expropiacions, les obres es realitzen seguint el traçat dels camins existents del terme municipal de Montclar, realitzant la microrrasa adjacent al ferm, zona de berma, o per dins el paviment existent del camí, segons detalls plànols.

15.- CONTROL DE QUALITAT

El control de qualitat és inferior a l'1,5% del Pressupost d'Execució Material, pel que anirà íntegrament a càrrec del contractista adjudicatari.

El tipus d'obres projectades exigeix assajos del morter d'alta resistència M-300 i del formigó.

A l'annex 6 hi ha la taula on s'amiden i calculen els pressupostos dels assajos requerits.

16.- CONSIDERACIONS FINALS

16.1.- Compliment de la normativa vigent

En la redacció del projecte s'ha tingut en compte que aquest compleixi la normativa vigent, que es detalla en el capítol II del Plec de Condicions.

Les obres projectades constitueixen una obra completa, susceptible, d'ésser lliurada al servei públic una vegada acabada.

16.2.- Revisió de preus

No hi haurà cap revisió de preus del projecte per cap motiu ni concepte si el Plec de Clàusules Tècnico-Administratives no ho indica explícitament.

En cas d'una possible revisió de preus es recomana l'aplicació de les fórmules tipus vigents des de la publicació al BOE de 29 de desembre de 1970, Decret 3650/1970.

16.3.- Classificació del Contractista

D'acord amb l'article 77.1 a) de la Llei 9/2017 de 8 de novembre, de contractes del sector públic (LCSP), per contractar obres de pressupost inferior a 500.000 euros no és requisit indispensable exigir la classificació.

16.4.- No fraccionament i divisió en lots

Les obres projectades constitueixen una obra completa d'acord amb l'article 13 .3 de la Llei 9/2017 de 8 de novembre, de contractes del sector públic i l'article 13 Decret 179/1995, de 13 de juny, pel qual s'aprova el Reglament d'obres, activitats i serveis dels ens locals, susceptible d'ésser lliurada al servei públic una vegada acabada, reunint els requisits de l'article 125 del Reial Decret 1098/2001 de 12 d'octubre, pel que s'aprova el Reglament General de la Llei de Contractes de les Administracions Públiques.

Per tant, no hi ha fraccionament del contracte en els termes que estableix l'article 99.2 de la Llei 9/2017 de 8 de novembre, de contractes del sector públic.

17.- ESTUDI DE GESTIÓ DE RESIDUS

A l'Annex 4, s'especifica el volum de residus generats per l'obra i l'abocador on es transportaran, en compliment del Reial Decret 105/2008, de 1 de febrer, que regula la producció i gestió de residus de la construcció i de la demolició.

18.- CONCLUSIÓ

Amb els documents que formen el projecte, s'estima suficientment detallat per poder realitzar l'expedient administratiu, contractació i efectiva construcció de les obres.

Montclar, març de 2026

Josep Ramon Busquets i Planas
Enginyer Tècnic Industrial
Col·legiat Núm. 9.026

ANNEX 1

CARACTERÍSTIQUES GENERALS

CARACTERÍSTIQUES GENERALS

Obra:	Desplegament de fibra òptica al municipi de Montclar. Obra civil.
Municipi:	Montclar
Comarca:	Berguedà
Tipus d'obra:	Obra civil canalització per fibra òptica
Obres definides:	<ul style="list-style-type: none">-Formació de canalització subterrània amb microrasa de dimensions 8x40cm-Instal·lació de tritub de polietilè ad de 3 x 40 mm-Arquetes telecomunicacions 0,70 x 0,70 m int.-Arquetes telecomunicacions 0,40 x 0,40 m int.-Pas protegit ctra. BV-4131,PK 3 +187 amb 2 tubs PE D125 doble capa formigonats-Pas protegit de la canalització per la part superior del camí en el creuament d'una OD-Seguretat i Salut durant l'execució de les obres
Pressupost d'Execució Material:	302.429,90 €
Pressupost d'Execució per Contracta:	359.891,58 € (IVA exclòs)
Pressupost d'Execució per Contracta:	435.468,81 € (IVA inclòs)
Termini d'execució:	3 mesos

ANNEX 2

ESTUDI GEOTÈCNIC

ESTUDI GEOTÈCNIC

1. Antecedents i situació

Montclar és un municipi de la comarca del Berguedà, té una superfície municipal de 21,89Km² i una població 133 habitants (Idescat 2025) distribuïda pel terme municipal en el petit nucli de Montclar i les diverses masies disseminades repartides per tot el terme municipal.

Montclar s'assenta a la franja meridional del Berguedà, en contacte amb els termes de Montmajor, Viver i Serrateix, Casserres i L'Espunyola, amb qui limita al nord i a l'est. El municipi ocupa un altiplà elevat i irregular, dividit en dues parts per l'existència d'un petit enclau, i presenta un paisatge de suaus carenes i fondalades que drenen cap a la riera de Montclar i altres afluents menors del sistema del Llobregat.

El territori presenta una combinació de camps oberts, destinats històricament a conreu de cereals i farratges, i àmplies masses forestals dominades per pinedes i alzinars, que donen al terme un marcat caràcter rural i forestal. Els turons que envolten el nucli, amb el castell de Montclar com a fita patrimonial i visual, actuen com a miradors naturals sobre les valls properes i els horitzons oberts cap al sud.

Geològicament, Montclar s'inscriu dins la Depressió Central catalana, amb materials terciaris formats principalment per margues i gresos, que afloren als marges dels torrents i configuren sòls aptes però fràgils davant l'erosió. Aquest substrat ha afavorit tant els usos agrícoles com l'aprofitament històric de recursos locals, visibles encara en restes d'antics forns i pedreres menors.

El paisatge actual de Montclar reflecteix un equilibri entre els espais agrícoles tradicionals i les extensions forestals, amb un teixit dispers de masos i camins històrics que mantenen la memòria d'antics vincles amb Cardona, Casserres i el Lluçanès. Tot plegat configura un entorn d'interès natural, paisatgístic i cultural, que conserva l'essència d'un municipi petit però arrelat a la identitat del Berguedà meridional.

2. Litologia i geologia regional

El municipi de Montclar s'emmarca dins la Depressió Central Catalana, al sector meridional del Berguedà, la zona estudiada per l'àmbit de l'actuació s'estén per tot el terme municipal i la caracterització geològica-geotècnica dels materials des del punt de vista geotècnic es poden definir diferents unitats a partir de les formacions geològiques, que serien les següents:

Quaternari

- Unitat Q (Qt0): fons de vall/terrasa fluvial actual. Graves i sorres.
Aquesta unitat està formada per nivells de graves mitges i fines amb matriu sorrenca que acostuma a grava a sostre cap a sorres amb "llantions" de graves i llims amb còdols.

Terciari (Oligocè)

- Unitat POmlg: margues, limolites i gresos amb intercalacions de conglomerats. Formació de Molassa de Solsona.

Està formada per gresos que s'organitzen en nivells tabulars i subtabulars de potència mètrica a decamètrica. Presenten un gruix de gra de fi a groller. Els conglomerats, s'intercalen als gresos o configuren estrats de gruix mètric subtabulars i presenten clastos rodats d'entre 3 i 6 cm de diàmetre i litologia variable. Les lutites són massives o alternen amb fines capes tabulars de gresos de gra fi.

- Unitat POB: bretxes i conglomerats.

Es tracta d'una unitat formada per bretxes i conglomerats polimíctics, o monomíctics de clasts de calcàries mesozoiques, suportats per matriu, subangulosos, de diàmetre entre 1 i 5 cm, excepcionalment fins a 20 cm. Es disposen en capes subtabulars de potència mètrica, separades per gresos ocres.

- Unitat PEOg: lutites vermelles, gresos i conglomerats

Unitat constituïda per gresos de colors grisos i ocres, se situen en estrats subtabulars de potència mètrica, amb base erosiva i/o de canal. Poden estar separades per lutites o apilar-se en conjunts de diverses desenes de metres. Els gresos presenten gra mitjà-gruixut a mitjà-fi, amb variabilitat en la seva cimentació. Els conglomerats constitueixen capes subtabulars de potència mètrica, amb base erosiva, clast-suportades i amb còdols de 3 a 8 cm amb matriu sorrenca.

Les lutites són de colors vermellosos i ocres, localment, gris-clars, a intervals de potència deci- i mètrica, homogenis o amb capes tabulars de gresos de gra fi.

3. Resnu de l'estudi

Una anàlisi en detall per tal de determinar una identificació complerta del tipus de terreny, implicaria efectuar els assaigs següents:

Assaig granulomètric

- Límits d'Atterberg
- Humitat natural
- Densitat aparent
- Matèria orgànica
- Proctor normal
- Índex CBR

Tot i això, no es considera necessari efectuar aquests assajos, doncs l'execució de l'obra només preveu:



- Formació de canalització subterrània de microrasa en tot tipus de terreny, per camins existents amb ferm asfàltic, formigó o en terres, inclús terreny de roca, si escau, de dimensions 8 cm d'amplada i 40 cm de fondària, amb traçat pels camins existents.

Tot això, i segons les característiques descrites del terrenys i el grau de coneixement de la zona, ens permet arribar a la conclusió de la no necessitat d'efectuar una anàlisi geològica i geotècnica en detall de l'àrea.

A continuació en el mapa queda reflectit el detall de la geologia que afecta l'àmbit d'estudi:

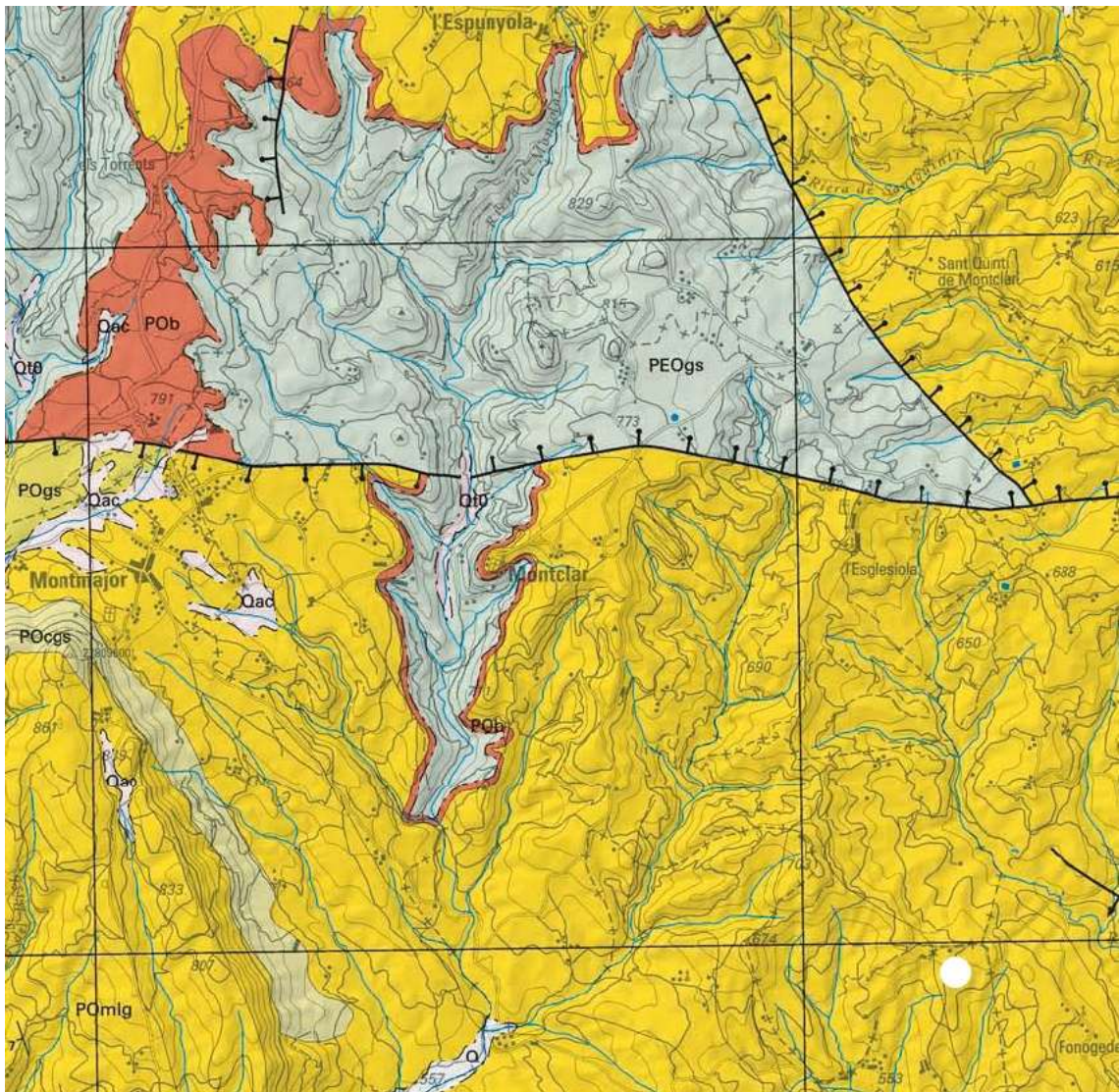
Mapa geològic comarcal ICGC 1:50.000 2006



 POm	Margues, limolites i gresos amb intercalacions de conglomerats. Formació Molassa de Solsona. Oligocè.	 POb	Bretxes i conglomerats. Nivell bretxoide de Berga. Oligocè.
		 PEOg	Lutites vermelles, gresos i conglomerats. Fàcies distals del Sistema Al·luvial mitjà de Berga. Eocè-Oligocè.

ANNEX 3

**RELACIÓ DE MASIES, EQUIPAMENTS MUNICIPALS I
NUCLI DE MONTCLAR**

RELACIÓ COMPLERTA DE MASIES DISSEMINADES DEL TERME MUNICIPAL

Ubicació per coordenades UTM ETRS89 31N

MASIA	COORDENADES	
Casa Ribera	395705.7	4653078.4
Casa Seuba	395805.6	4653039.0
Casa Puig	395792.3	4653146.4
Xalet del Casa Gran	395662.2	4653477.1
Casa Serra	395890.2	4653128.3
Xalet de Sabatés	395983.9	4653160.6
Santacreu	396031.0	4653699.9
Casa Gúa	395748.9	4653587.8
Beulaigua	395907.0	4652897.0
La Caseta	396819.7	4653875.5
Casa Gran	396773.1	4653839.8
La Tapia	396259.1	4653231.7
Asidró	396575.0	4653182.1
La Vila	396336.9	4653435.5
Tosset	396502.7	4653043.8
Cercuns	397268.4	4653280.1
El Casó	396415.4	4653593.6
Cal Dominguet	396707.5	4653526.7
Cal Pagès	397055.3	4653399.7
Cal Peraire	396922.8	4652677.1
Cal Gavatx	396410.6	4652778.8
Sabatés	396386.5	4652848.7
Cal Ralé	396838.3	4652699.9
Emprius	396573.0	4652356.9
La Tor	396816.0	4652127.8
Cal Xavier	397024.5	4652600.0
Cal Pere	397108.3	4652441.8
Cal Nosa	397592.5	4652257.7
Sant Pons	398610.2	4653803.0
El Pla	398483.2	4652676.3
Les Sitges	398898.5	4651535.3
Casanova de l'Escobet	398554.8	4650942.9
El Vilar	398255.9	4649804.9
Can Iglésies	398220.6	4649858.7
La Barraca	397311.1	4650120.5
Els Plans	400769.0	4654532.9
El Pujol de Sant Quintí	401859.0	4654653.9
Torregassa	399296.6	4654081.2
El Xalet del Riu	397592.5	4652257.7
Les Forques	399081.1	4653426.1

RELACIÓ COMPLERTA D'EQUIPAMENTS MUNICIPALS

Ubicació per coordenades UTM ETRS89 31N

EQUIPAMENTS MUNICIPALS	COORDENADES	
Ajuntament	397754.5	4652536.1
Local Social	399111.3	4653468.0
Caseta del Mestre	399085.7	4653471.0
Dipòsit Cal Seuba	395914.5	4653302.7
Dipòsit el Pla	398610.4	4652740.4
Dipòsit Casanova	398593.0	4650915.9
Dipòsit la Guardiola	399992.5	4653676.7
Dipòsit Sant Pons	398624.9	4653994.2
Pou el Vilar	397474.0	4649818.5

RELACIÓ DE LES CASES DEL NUCLI

NUCLI DE MONTCLAR	COORDENADES	
	397754.5	4652536.1
Ajuntament		
Rectoria		
Porxo Rectoria		
El Paller		
Cal Salvat		
Casa Parcerisa		
Cal Martinet		
Hostal		
Cal Quim		
Cal Garsa		
La Fonda		
Cal Marxant		
Les Ànimes		
Can Ribolleda		
Cal Cavallet		
Cal Quet		
Cal Perrot		
Cal Ventola		
Cal Nan		
Cal Armenter		
Cal Gener		
Cal Sastre		

ANNEX 4

GESTIÓ DE RESIDUS

ESTUDI DE GESTIÓ DE RESIDUS

1. OBJECTE

El present estudi de gestió de residus té com objectiu fer una previsió dels residus que es generaran durant l'execució de l'obra i la gestió que es realitzarà d'aquests residus, d'acord amb les exigències de la normativa més recent, autonòmica, catalana i estatal. Aquest marc legal estableix el règim jurídic de la producció i gestió de residus de construcció i demolició, amb el fi de fomentar, per aquest ordre, la seva prevenció, reutilització i reciclat o altres formes de valorització, i l'adequat tractament dels destinats a eliminació.

L'Estudi de Gestió de residus s'ha d'incloure en el projecte d'execució i és obligació del productor vetllar perquè així sigui i contingui els requeriments estipulats per la legislació vigent. Aquest document ha de recollir les directrius de gestió de residus de la construcció i demolició que posteriorment es concretaran a obra mitjançant el Pla de Gestió de Residus.

2. MESURES DE MINIMITZACIÓ I PREVENCIÓ DE RESIDUS

A continuació s'identifiquen totes aquelles accions de minimització a tenir en consideració en el projecte, per tal, de prevenir la generació de residus de la construcció i demolició durant la fase d'obra o de reduir-ne la seva producció.

Tot seguit s'adjunta la fitxa amb les accions de minimització i prevenció, per una millor gestió de residus.

ACCIONS DE MINIMITZACIÓ I PREVENCIÓ DES DE LA FASE DE PROJECTE		Sí <input checked="" type="checkbox"/>	No <input checked="" type="checkbox"/>	No aplica <input type="checkbox"/>
1	S'ha programat el volum de terres excavades per minimitzar els sobrants de terra i per utilitzar-los al mateix emplaçament?	<input type="checkbox"/>	<input checked="" type="checkbox"/>	<input type="checkbox"/>
2	Els sistemes constructius són sistemes industrialitzats i prefabricats que es muntan a obra sense gairebé generar residus?	<input type="checkbox"/>	<input checked="" type="checkbox"/>	<input type="checkbox"/>
3	S'ha optimitzat les seccions resistents, per tendir a reduir el pes de la construcció i, per tant, la quantitat de material a emprar?	<input checked="" type="checkbox"/>	<input type="checkbox"/>	<input type="checkbox"/>
4	S'empren sistemes d'encofrat reutilitzables?	<input type="checkbox"/>	<input type="checkbox"/>	<input checked="" type="checkbox"/>
5	S'ha detectat aquelles partides que poden admetre materials reutilitzats de la pròpia obra? La reutilització dels materials en la pròpia obra, fa que perdin la consideració de residus, cal reutilitzar aquells materials que continguin unes característiques físiques/químiques adequades i regulades en el Plec de Prescripcions Tècniques.	<input checked="" type="checkbox"/>	<input type="checkbox"/>	<input type="checkbox"/>

8

ACCIONS DE MINIMITZACIÓ I PREVENCIÓ DES DE LA FASE DE PROJECTE		Sí <input checked="" type="checkbox"/>	No <input checked="" type="checkbox"/>	No aplica <input checked="" type="checkbox"/>
6	S'ha previst el pas d'instal·lacions per cel rasos registrables i envans de cartró guix per evitar la realització de regates durant la fase d'instal·lacions?	<input type="checkbox"/>	<input type="checkbox"/>	<input checked="" type="checkbox"/>
7	S'ha modulats el projecte (paviments, acabats de façana, obertures, divisòries, etc.) per minimitzar els retalls?	<input type="checkbox"/>	<input type="checkbox"/>	<input checked="" type="checkbox"/>
8	<p>S'ha dissenyat l'edifici tenint en compte criteris de desmuntatge o desmuntabilitat? (Considerar en el procés de disseny unir de manera irreversible només aquells materials que tenen el mateix potencial de reciclabilitat, o bé preveure fixacions fàcilment desmuntables, de manera que sigui viable la seva separació una vegada finalitzada la seva vida útil).</p> <p>Per exemple, el formigó té un gran potencial de reciclabilitat i existeixen plantes recicladores d'aquest material. Però en el cas que es trobi unit a un material plàstic, la seva reciclabilitat es veurà dificultada si no s'ha previst que aquests materials es puguin separar amb facilitat.</p> <ul style="list-style-type: none"> - solucions d'impermeabilització o d'aïllament tèrmic no adherit - solucions de parquet flotant front l'encolat - solucions de façanes industrialitzades - solucions d'estructures industrialitzades - solucions de paviments continus 	<input type="checkbox"/>	<input type="checkbox"/>	<input checked="" type="checkbox"/>
9	Des d'un punt de vista de la disminució de la producció dels residus d'una forma global, s'han utilitzat materials que incorporin material reciclat (residus) en la seva producció?	<input type="checkbox"/>	<input checked="" type="checkbox"/>	<input type="checkbox"/>

Taula 1. Fitxa model per a la definició de les accions de prevenció de residus en la fase del projecte. Font: Guia per a la redacció de l'Estudi de Gestió de Residus de construcció i enderroc, Agència de Residus de Catalunya.

8

3. ESTIMACIÓ DE LA GENERACIÓ DE RESIDUS

Una correcta estimació de la naturalesa i la quantitat dels residus que es preveu generar permetrà planificar-ne la seva correcta gestió.

Els residus s'han de quantificar per tipologia, en tones i en metres cúbics i s'han de codificar segons els Catàleg Europeu de Residus.

En la taula adjunta s'estimen els volums de residus generats per tipologia.

TIPOLOGIA I ESTIMACIÓ DE RESIDUS			
Materials	Tipologia ²	Densitat	Volum
	Inert, No Especial, Especial	(Tones/m3)	(m3 de residus)
150101 Paper i cartró	No especial	0.000	0.000
170203 Plàstics	No especial	0.000	0.000
170101 Formigó	Inert	1,450	3,60
170302 Barreges bituminoses diferents de les barreges especificades en el codi 170301*	No especial	1.450	52,68
170201 (fusta)	No especial	0.000	0.000
170407 (metalls barrejats)	No especial	0.000	0.000
170504 Terres i pedres diferents dels especificats en el codi 170503*	Inert	1.600	390,85
160504* Aerosols	Especial	0.500	0.5

Taula 2. Definició de la tipologia i l'estimació dels residus de construcció i demolició

² Tipologia de residus, d'acord amb la tipologia d'abocadors.

³ Excepte els residus Especials.

* Els quals contenen substàncies perilloses.

4. OPERACIONS DE GESTIÓ DE RESIDUS

Una obra té dos tipus de gestió de residus, la gestió dins de l'obra i la de fora de l'obra.

Es recomana que la gestió mínima de separació selectiva per a les obres d'aquest tipus estigui formada per la segregació dels residus Inerts, dels No Especials i dels Especials (aquests sempre han d'anar separats de la resta).

8

Es recomana que es realitzi una classificació en origen, ja que un contenidor que surt de l'obra amb residus heterogenis té menys opcions de ser valoritzat que un de net, carregat amb un residu homogeni que pot ser transportat directament cap a una central de reciclatge o, fins i tot, si compleix amb les característiques físico-químiques exigides, reutilitzat (en els cas de la runa neta) a mateixa obra on s'ha produït.









Quan no sigui viable la classificació selectiva en origen (a la mateixa obra) és obligatori derivar els residus barrejats (inerts i no especials) cap a instal·lacions on es faci un tractament previ i des d'on el residu pugui ser finalment tramés a un gestor autoritzat per la seva valorització o, en el cas més desfavorable, cap a l'abocament a dipòsit controlat.

En el cas de l'ordenació d'aquesta cruïlla, es realitzarà una classificació en obra dels residus, els quals es col·locaran en diferents contenidors. Aquests estaran identificats amb una senyalització que indiqui quins residus ha de contenir cada recipient.

MODEL DE FITXA RESUM DE LA GESTIÓ DELS RESIDUS DINTRE DE L'OBRA	
1	<p>Separació segons tipologia de residu</p> <p>Especificar el tipus de separació selectiva prevista per tal de preveure un espai a l'obra.</p> <p>Cal recordar que, segons el RD 105/2008, d'1 de febrer, s'ha de preveure una separació en obra de les següents fraccions, quan de forma individualitzada per cadascuna d'elles, la quantitat prevista de generació per al total de l'obra superi les següents quantitats indicades a continuació.</p> <p><input type="checkbox"/> Formigó: 80 T</p> <p><input type="checkbox"/> Maons, teules, ceràmics: 40 T</p> <p><input type="checkbox"/> Metall: 2 T</p> <p><input type="checkbox"/> Fusta: 1 T</p> <p><input type="checkbox"/> Vidre: 1 T</p> <p><input type="checkbox"/> Plàstic: 0,5 T</p> <p><input type="checkbox"/> Paper i Cartró: 0,5 T</p>
	<p><input checked="" type="checkbox"/> zona habilitada pels Residus Especials (amb tants bidons com calgui).</p> <p>La legislació de Residus Especials obliga a tenir una zona adequada per a l'emmagatzematge d'aquest tipus de residu. Entre d'altres recomanacions, es destaquen les següents:</p>
	<p>Especials</p>

MODEL DE FITXA RESUM DE LA GESTIÓ DELS RESIDUS DINTRE DE L'OBRA

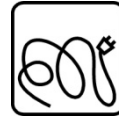
	<ul style="list-style-type: none"> - No tenir-los emmagatzemats a l'obra més de 6 mesos. - El contenidor de residus especials haurà de situar-se en un lloc pla i fora del trànsit habitual de la maquinària d'obra, per tal d'evitar vessaments accidentals - Senyalitzar correctament els diferents contenidors on s'hagin de situar els envasos dels productes Especials, tenint en compte les incompatibilitats segons els símbols de perillositat representats en les etiquetes. - Tapar els contenidors i protegir-los de la pluja, la radiació, etc. - Emmagatzemar els bidons que contenen líquids perillosos (olis, desencofrants, etc.) en posició vertical i sobre cubetes de retenció de líquids per tal d'evitar fuites - Impermeabilitzar el terra on se situïn els contenidors de residus especials
Inerts	<input type="checkbox"/> contenidor per Inerts barrejats <input checked="" type="checkbox"/> contenidor per Inerts Formigó <input type="checkbox"/> contenidor per Inerts Ceràmica <input type="checkbox"/> contenidor per altres inerts <input checked="" type="checkbox"/> contenidor o zona d'aplec per terres que van a abocador
No Especials	<input checked="" type="checkbox"/> contenidor per metall <input type="checkbox"/> contenidor per fusta <input checked="" type="checkbox"/> contenidor per plàstic <input type="checkbox"/> contenidor per paper i cartró <input checked="" type="checkbox"/> contenidor per mesclades bituminoses <input type="checkbox"/> contenidor per ... <input type="checkbox"/> contenidor per la resta de residus No Especials barrejats <input type="checkbox"/> contenidor per TOTS els residus No Especials barrejats
Inerts+No Especials	<p>Inerts + No Especials: <input type="checkbox"/> contenidor amb Inerts i No Especials barrejats</p> <p>(**) Només quan sigui tècnicament inviable. En aquest cas, derivar-ho cap a un gestor que li faci un tractament previ.</p>

MODEL DE FITXA RESUM DE LA GESTIÓ DELS RESIDUS DINTRE DE L'OBRA						
2	Reciclatge de residus petris inerts en la pròpia obra	<p>Indicar, si s'escau, la quantitat de residus petris que es preveu matxucar a l'obra per reutilitzar, posteriorment, en el mateix emplaçament.</p> <p>Quantitat de residus que es preveu reciclar i que s'evita portar a abocador:(kg): 0 (m3): 0</p> <p>Quantitat d'àrid matxucat resultant: (cal tenir en compte que l'àrid resultant, una vegada matxucat serà, aproximadament, un 30% menor al volum inicial de residus petris)</p> <p>(kg): 0 (m3): 0</p>				
3	Senyalització dels contenidors	<p>Els contenidors s'hauran de senyalitzar en funció del tipus de residu que continguin, d'acord amb la separació selectiva prevista.</p>				
Inerts		<p>Residus admesos: ceràmica, formigó, pedres, etc.</p> <p>CODIS CER: 170107, 170504, ... (codis admesos en els dipòsits de terres i runes)</p>				
No Especials barrejats		<p>Residus admesos: fusta, metall, plàstic, paper i cartró, cartró-guix, etc.CODIS CER: 170201, 170407, 150101, 170203, 170401, ... (codis admesos en dipòsits de residus No Especials). Aquest símbol identifica als residus No Especials barrejats, no obstant, en cas d'optar per una separació selectiva més exigent, caldria un cartell específic per a cada tipus de residu:</p>				
		fusta	ferralla	paper cartró	i plàstic	cables elèctrics
						
Especials		<p>CODIS CER: (els codis dependran dels tipus de residus). Aquest símbol identifica als residus Especials de manera genèrica i pot servir per senyalitzar la zona d'aplec habilitada pels residus Especials, no obstant, a l'hora d'emmagatzemar-los cal tenir en compte els símbols de perillositat que identifiquen a cadascun i senyalitzar els bidons o contenidors d'acord amb la legislació de residus Especials.</p>				

Taula 3. Resum de la gestió dels residus dintre de l'obra. Font: Guia per a la redacció de l'Estudi de Gestió de Residus de construcció i enderroc, Agència de Residus de Catalunya.

8

Les opcions externes de gestió són:

MODEL DE FITXA RESUM DE GESTIÓ DELS RESIDUS FORA DE L'OBRA						
4	Destí dels residus segons tipologia	Identificar els recicladors, plantes de transferència o dipòsits propers a l'entorn de l'obra on es proposa gestionar els residus de la construcció:				
	Inerts	Quantitat estimada		Gestor		Observacions
		Tones	m3	Codi	Nom	
	<input type="checkbox"/> Reciclatge					
	<input type="checkbox"/> Planta de transferència					
	<input type="checkbox"/> Planta de selecció					
	<input checked="" type="checkbox"/> Dipòsit	625,36	390,85	e-989.07	DIPÒSIT CONTROLAT D'AVIÀ	93 822 26 74
	Residus No Especials	Quantitat estimada		Gestor		Observacions
		Tones	m3	Codi	Nom	
	Reciclatge:					
	<input checked="" type="checkbox"/> Reciclatge de metall	0.000	0.000			
	<input checked="" type="checkbox"/> Reciclatge de fusta	0.000	0.000			
	<input checked="" type="checkbox"/> Reciclatge de plàstic	0.000	0.000			
	<input checked="" type="checkbox"/> Reciclatge paper-cartró	0.000	0.000			
	<input type="checkbox"/> Reciclatge altres					
	<input type="checkbox"/> Planta de transferència					
	<input type="checkbox"/> Planta de selecció					
	<input checked="" type="checkbox"/> Dipòsit	81,60	56,28	E-753.01	PLANTA DE RECICLATGE DE BERGA	93 821 45 55
	Residus Especials	Quantitat estimada		Gestor		Observacions
		Tones	m3	Codi	Nom	
	<input checked="" type="checkbox"/> Instal·lació de gestió de residus especials	0.250	0.5		Grup Vilà Vila	93 876 44 44

Taula 4. Resum de la gestió dels residus fora de l'obra. Font: Guia per a la redacció de l'Estudi de Gestió de Residus de construcció i enderroc, Agència de Residus de Catalunya.

ANNEX 5

ESTUDI DE SEGURETAT I SALUT

Memòria

ESTUDI DE SEGURETAT I SALUT. MEMÒRIA

1. DADES DE L'OBRA

Obra:	Desplegament de la fibra òptica al municipi de Montclar. Obra civil
Municipi:	Montclar
Promotor:	Ajuntament de Montclar
Termini d'execució:	3 mesos

2. INTRODUCCIÓ

Aquest Estudi de Seguretat i Salut estableix, durant l'execució d'aquesta obra, les previsions respecte a la prevenció de riscos d'accidents i malalties professionals, així com informació útil per efectuar en el seu dia, en les degudes condicions de seguretat i salut, els previsibles treballs posteriors de manteniment.

Servirà per donar unes directrius bàsiques a l'empresa constructora per dur a terme les seves obligacions en el terreny de la prevenció de riscos professionals, facilitant el seu desenvolupament, d'acord amb el Reial Decret 1627/1997 de 24 d'octubre, pel qual s'estableixen disposicions mínimes de seguretat i de salut a les obres de construcció.

3. DESIGNACIÓ DE COORDINADORS EN MATÈRIA DE SEGURETAT

Segons l'article 3 del Reial Decret 1627/1997 de 24 d'octubre, donat que el nombre de projectistes és d'un, i el nombre d'empreses instal·lador-es/constructores és també d'una, el promotor **no** ha de designar a cap coordinador en matèria de seguretat i salut, **ni** en la fase d'elaboració del projecte, **ni** en la fase d'execució de l'obra.

4. RISCS ESPECIALS

En l'obra que ens ocupa **no** hi ha previstos cap tipus de treballs que comportin riscos especials.

5. PLA DE SEGURETAT I SALUT EN EL TREBALL

En base a l'article 7è, i en aplicació d'aquest Estudi de Seguretat i Salut, el contractista ha d'elaborar un Pla de Seguretat i Salut en el Treball en el qual s'analitzin, estudiïn, desenvolupin i complementin, les previsions contingudes en el present document.

El Pla de Seguretat i Salut haurà de ser aprovat abans de l'inici de l'obra pel Coordinador de Seguretat i Salut durant l'execució de l'obra o, quan no n'hi hagi per la Direcció Facultativa. En cas d'obres de les Administracions Públiques s'haurà de sotmetre a l'aprovació d'aquesta administració.

Es recorda l'obligatorietat de que a cada centre de treball hi hagi un Llibre d'Incidències pel seguiment del Pla. Qualsevol anotació feta al Llibre d'Incidències haurà de posar-se en coneixement de la Inspecció de Treball i Seguretat Social en el termini de 24 hores.

Tanmateix es recorda que, segons l'article 15è del Reial Decret, els contractistes i sots-contractistes, hauran de garantir que els treballadors rebin la informació adequada de totes les mesures de seguretat i salut a l'obra.

Abans de començar els treballs, el promotor haurà d'efectuar un avís a l'autoritat laboral competent, segons model inclòs a l'annex III del Reial Decret.

La comunicació d'obertura del centre de treball a l'autoritat laboral competent haurà d'incloure el Pla de Seguretat i Salut.

El Coordinador de Seguretat i Salut durant l'execució de l'obra o qualsevol integrant de la Direcció Facultativa, en cas d'apreciar un risc greu imminent per a la seguretat dels treballadors, podrà aturar l'obra parcialment o totalment, comunicant-lo a la inspecció de Treball i Seguretat Social, al contractista, sots-contractistes i representants dels treballadors.

Les responsabilitats dels coordinadors, de la Direcció Facultativa i del Promotor no eximiran de les seves responsabilitats als contractistes i als sots-contractistes (article 11è).

6. PRINCIPIS GENERALS APLICABLES DURANT L'EXECUCIÓ DE L'OBRA

L'article 10 del RD 1627/1997 estableix que s'aplicaran els **principis d'acció preventiva** recollits en l'article 15è de la "Ley de Prevención de Riesgos Laborales (Ley 31/1995, de 8 de noviembre)", durant l'execució de l'obra i en particular en les següents activitats:

- a.- El manteniment de l'obra en bon estat d'ordre i neteja.
- b.- L'elecció de l'emplaçament dels llocs i àrees de treball, tenint en compte les seves condicions d'accés i la determinació de les vies o zones de desplaçament o circulació.
- c.- La manipulació dels diferents materials i la utilització dels mitjans auxiliars.

d.- El manteniment, el control previ a la posada en servei i el control periòdic de les instal·lacions i dispositius necessaris per a l'execució de l'obra, amb objecte de corregir els defectes que poguessin afectar a la seguretat i salut dels treballadors.

e.- La delimitació i condicionament de les zones d'emmagatzematge i dipòsits dels diferents materials, en particular si es tracta de matèries i substàncies perilloses.

f.- La recollida dels materials perillosos utilitzats.

g.- L'emmagatzematge i l'eliminació o evacuació dels residus i runes.

h.- L'adaptació en funció de l'evolució de l'obra del període de temps efectiu que s'haurà de dedicar a les diferents feines o fases de treball.

i.- La cooperació entre els contractistes, sots-contractistes i treballadors autònoms.

j.- Les iteracions i incompatibilitats amb qualsevol altre tipus de feina o activitat que es realitzi a l'obra o prop de l'obra.

Els **principis d'acció preventiva** establerts a l'article 15è de la Llei 31/95 són els següents:

1.- L'empresari aplicarà les mesures que integren el deure general de prevenció, d'acord amb els següents principis generals:

a.- Evitar riscos.

b.- Avaluar els riscos que no es puguin evitar.

c.- Combatre els riscos a l'origen.

d.- Adaptar el treball a la persona, en particular amb el que respecte a la concepció dels llocs de treball, l'elecció dels equips i els mètodes de treball i de producció, per tal de reduir el treball monòton i repetitiu i reduir els efectes del mateix a la salut.

e.- Tenir en compte l'evolució de la tècnica.

f.- Substituir allò que és perillós per allò que tingui poc o cap perill.

g.- Planificar la prevenció, buscant un conjunt coherent que integri la tècnica, l'organització del treball, les condicions de treball, les relacions socials i la influència dels factors ambientals en el treball.

h.- Adoptar mesures que posin per davant la protecció col·lectiva a la individual.

i.- Donar les degudes instruccions als treballadors.

2.- L'empresari tindrà en consideració les capacitats professionals dels treballadors en matèria de seguretat i salut en el moment d'encomanar les feines.

3.- L'empresari adoptarà les mesures necessàries per garantir que només els treballadors que hagin rebut informació suficient i adequada puguin accedir a les zones de risc greu i específic.

4.- L'efectivitat de les mesures preventives haurà de preveure les distraccions i imprudències no temeràries que pogués cometre el treballador. Per la seva aplicació es tindran en compte els riscos addicionals que poguessin implicar determinades mesures preventives, que només podran adoptar-se quan la magnitud dels esmentats riscos sigui substancialment inferior a les dels que es pretén controlar i no existeixin alternatives més segures.

5.- Podran concertar operacions d'assegurances que tinguin com a finalitat garantir com a àmbit de cobertura la previsió de riscos derivats del treball, l'empresa respecte dels seus treballadors, els treballadors autònoms respecte d'ells mateixos i les societats cooperatives respecte els socis, l'activitat dels quals consisteixi en la prestació del seu treball personal.

7. IDENTIFICACIÓ DE RISCS PREVISIBLES

ENDERROCS D'ELEMENTS SOTERRATS A POCA FONDÀRIA

Definició:

Demolició per mitjans manuals, mecànics, de fonaments, paviments i elements a poca fondària.

RISCS D'ACCIDENT

- Caigudes a mateix nivell
- Caigudes a diferent nivell
- Caiguda d'objectes per manipulació o de materials transportats
- Trepitjades sobre objectes
- Projeccions de fragments i partícules
- Cops amb objectes o eines (talls)
- Exposició a condicions ambientals extremes
- Inhalació o ingestió de substàncies nocives
- Explosions
- Atropellaments o cops amb vehicles
- Soroll

- Sobreesforços
- Exposició a vibracions

MESURES PREVENTIVES, PROTECCIONS PERSONALS I COL·LECTIVES

- Planificar els treballs per a mantenir el màxim de temps possible les proteccions...
- Itineraris preestablerts i abalisats pel personal.
- Personal qualificat per a treballs en alçada.
- Manteniment de l'ordre i neteja en prevenció de caigudes al mateix nivell.
- Organització de les zones de pas i emmagatzematge.
- Planificació d'àrees i llocs de treball.
- Planificació de recorreguts i maniobres per a màquines i camions.
- Elecció dels mitjans auxiliars de manteniment.
- Impedir l'accés de personal dins del radi d'acció de càrregues suspeses.
- No balancejar les càrregues suspeses.
- Sol·licitar habilitació professional del personal encarregat del manteniment de l'obra.
- Substituir el que és manual pel mecànic.
- Planificació de compra i programa de manteniment d'eines.
- Formació de l'operari en l'ús i manteniment d'eines.
- Evitar processos de manipulació de materials a obra.
- Formació.
- Adequació dels recorreguts de la maquinària.
- Procediment d'utilització de la maquinària.
- Ús de recolzament hidràulics.
- Suspensió de les feines en condicions extremes.
- Rotació de llocs de treball.

- Planificar els treballs pera realitzar-los en zones protegides.
- Reg de les zones de treball.
- Aïllament del procés.
- Revisió periòdica dels equips de treball.
- Impedir el contacte de l'acetilè amb el coure.
- No fumar.
- Establir una zona de protecció de radi 10 m, en treballs de soldadura i tall amb serra raida.
- Eliminar el soroll i vibracions en origen.

EN TREBALLS DE REPLANTEIG I TOPOGRÀFICS

Definició:

En aquest risc estan contemplades les següents activitats: mesurament i senyalització necessàries per a la realització de les partides constructives.

RISCOS D'ACCIDENT

- Atropellaments causats per maquinària i vehicles.
- Contactes elèctrics (electrocució).
- Caigudes al mateix nivell.
- Cops i punxades.
- Projeccions als ulls.

MESURES PREVENTIVES, PROTECCIONS PERSONALS I COL·LECTIVES

- Senyalització de línies elèctriques. En prevenció de riscos d'electrocució s'hauria d'agafar l'alçada de la línia més baixa.
- Els accessos a l'obra hauran de ser adequats.
- Procurar no estacionar a la calçada.

REBAIX DE TERRENY SENSE I AMB TALUSSOS, I RETALL EN TALUSSOS I RETALUSSATS EN DESMUNT**Definició:**

Excavació de terreny mitjançant la formació o no de talussos estables.

RISCOS D'ACCIDENT

- Caigudes de persones a diferent nivell.
- Caiguda de persones al mateix nivell.
- Caiguda d'objectes per desplom, esfondrament o ensorrament.
- Trepitjades sobre objectes.
- Projecció de fragments o partícules.
- Atrapament per bolcada de màquines, tractors o vehicles.
- Sobreesforç.
- Exposició a condicions ambientals extremes.
- Exposició a contactes elèctrics.
- Inhalació o ingestió de substàncies nocives.
- Atropellaments o cops amb vehicles.
- Exposició a sorolls.
- Exposició a vibracions.

MESURES PREVENTIVES, PROTECCIONS PERSONALS I COL·LECTIVES

- Planificar els treballs per a mantenir el màxim de temps possible les proteccions...
- Itineraris preestablerts i abalisats pel personal.
- Revisió i manteniment periòdic de SPC.
- Manteniment de l'ordre i neteja en prevenció de caigudes al mateix nivell.
- Preparació i manteniment de les superfícies de treball.
- Organització de la zona de pas i emmagatzematge.

- No realitzar treballs a la mateixa vertical.
- Sol·licitar dades de les característiques de les terres.
- Planificació de recorreguts i maniobres per a màquines i camions.
- Substituir el que és manual pel mecànic.
- Planificació de compra i programa de manteniment d'eines.
- Adequació dels recorreguts de la maquinària.
- Procediment d'utilització de la maquinària.
- Planificar els treballs per a realitzar-los en zones protegides.
- Accessos i circulació independents per a personal i maquinària.
- Eliminar el soroll i les vibracions en origen.

REBLIMENTS SUPERFICIALS, TERRAPLENAT / PEDRAPLENAT

Definició:

Formació de reblerts i terraplenats amb terres o pedres (pròpies de l'obra o no) amb mitjans mecànics.

RISCOS D'ACCIDENT

- Caigudes al mateix nivell.
- Caigudes a diferent nivell.
- Caiguda d'objectes per desplom, esfondrament o ensorrament.
- Caiguda d'objectes per manipulació o de materials transportats.
- Trepitjades sobre objectes.
- Atrapament per bolcada de màquines, tractors o vehicles.
- Sobreesforç.
- Exposició a condicions ambientals extremes.
- Inhalació o ingestió de substàncies nocives.
- Atropellaments o cops amb vehicles.
- Exposició a sorolls i vibracions.

MESURES PREVENTIVES, PROTECCIONS PERSONALS I COL·LECTIVES

- Planificació dels treballs per a mantenir el màxim de temps possible les proteccions.
- Itineraris preestablerts i abalisats pel personal.
- Manteniment de l'ordre i neteja en prevenció de caigudes al mateix nivell.
- Preparació i manteniment de les superfícies de treball.
- Organització de les zones de pas i emmagatzematge.
- No realitzar treballs a la mateixa vertical.
- Sol·licitar dades de les característiques físiques de les terres.
- Planificació d'àrees i llocs de treball.
- Planificació de recorreguts i maniobres per a màquines i camions.
- Elecció dels mitjans de manteniment.
- Impedir l'accés de personal dins del radi d'acció de càrregues suspeses.
- Adequació dels recorreguts de la maquinària.
- Procediment d'utilització de la maquinària.
- Ús de recolzaments hidràulics.
- Suspensió de les feines en condicions extremes.
- Eliminar el soroll i les vibracions en origen.

PAVIMENTS AMORFS**Definició:**

Execució i manteniment de paviments continus

RISCOS D'ACCIDENT

- Caigudes de persones al mateix nivell.
- Caiguda de persones a diferent nivell.
- Caiguda d'objectes per manipulació o de materials transportats.

- Trepitjada sobre objectes.
- Cops amb objectes o eines.
- Projecció de fragments o partícules.
- Atrapament per o entre objectes.
- Atrapament per bolcada de màquines, tractors o vehicles.
- Sobreesforços.
- Exposició a condicions ambientals extremes.
- Contactes tèrmics.
- Inhalació o ingestió de substàncies nocives.
- Atropellaments o cops amb vehicles.
- Exposició al soroll i a les vibracions.

MESURES PREVENTIVES, PROTECCIONS PERSONALS I COL·LECTIVES

- Planificació dels treballs per a mantenir el màxim de temps possible les proteccions.
- Itineraris preestablerts i abalisats pel personal.
- Revisió i manteniment periòdic de SPC.
- Ordre i neteja.
- Preparació i manteniment de les superfícies de treball.
- Organització de les zones de pas i emmagatzematge.
- Planificació de recorreguts i maniobres per a màquines i camions.
- Impedir l'accés de personal dins el radi d'acció de càrregues suspeses.
- Per la manipulació de materials voluminosos i/o pesats, sol·licitar un procediment de treball específic.
- Substituir el què és manual pel mecànic.
- Procediment d'utilització de la maquinària.
- Suspensió de les feines en condicions extremes.

- Planificar els treballs per a realitzar-los en zones protegides.
- Planificació de les àrees de treball.
- Eliminar el soroll i les vibracions en origen.

PROTECCIONS, SENYALITZACIÓ I ABALISAMENT

Definició:

Col·locació d'elements de protecció i senyalització amb suports metàl·lics en vies de circulació i zones urbanitzades

RISCOS D'ACCIDENT

- Caigudes al mateix nivell.
- Caigudes a diferent nivell.
- Caigudes d'objectes en manipulació o de materials transportats.
- Trepitjades sobre objectes.
- Cops amb objectes o eines.
- Sobreesforços.
- Exposicions a condicions ambientals extremes.
- Inhalació o ingestió de substàncies nocives.
- Atropellaments o cops per maquinària i vehicles.

MESURES PREVENTIVES, PROTECCIONS PERSONALS I COL·LECTIVES

- Abans de la col·locació de la senyalització pertinent a l'obra i sempre que existeixin interferències entre els treballs i les zones de circulació de vianants, màquines i vehicles, els controlarà personal auxiliar degudament format, que vigilarà i dirigirà els seus moviments.
- Es situaran senyalistes als dos extrems de l'obra per tal de senyalitzar el perill existent degut a les feines de senyalització de la carretera. La distància entre el lloc de treball en qüestió i els senyalistes serà l'adequada i confirmada a l'obra pel responsable de Seguretat d'aquesta.

- Els senyalistes aniran convenientment equipats amb roca reflectant adequada i bandera vermella per tal de senyalitzar el perill als vehicles que puguin circular pel tram de carretera afectat.
- Ordre i neteja. En tot moment es mantindrà l'obra neta i en ordre per evitar caigudes per ensopegades amb objectes.
- Tanques de limitació i protecció per a senyalització de la zona on s'està treballant, si es creu necessari.
- S'ha de vigilar l'estat de conservació de les eines pel muntatge de la senyalització i abalisament i tenir prevista la seva reparació o reposició.
- Planificació dels treballs per a mantenir el màxim de temps possible les proteccions.
- Itineraris preestablerts i abalisats pel personal.
- Revisió i manteniment periòdic de SPC.
- Personal qualificat per a treballs en alçada.
- Ordre i neteja.
- Preparació i manteniment de les superfícies de treball.
- Organització de les zones de pas i emmagatzematge.
- Planificació d'àrees i llocs de treball.
- Planificació de recorreguts i maniobres per a màquines i camions.
- Impedir l'accés de personal dins el radi d'acció de càrregues suspeses.
- Per la manipulació de materials voluminosos i/o pesats, sol·licitar un procediment de treball específic.
- Substituir el que és manual pel mecànic.
- Substituir la fabricació a obra per la prefabricació a taller.
- Evitar processos de manipulació de materials a obra.
- Evitar processos de tallat de materials a l'obra.
- Procediment d'utilització de la maquinària.
- Suspensió de les feines en condicions extremes.
- Planificar els treballs per a realitzar-los en zones protegides.

- En cas de vent, apuntament i fixació de tots els elements inestables.
- Planificació de les àrees de treball.
- Accessos i circulació independents per a personal i maquinària.

EN INSTAL·LACIONS ELÈCTRIQUES

Definició:

Operacions de muntatge, moviment de mecanismes i equips, connexions de línies, connexió a xarxa, proves i posta en funcionament d'instal·lacions elèctriques de mitja i alta tensió.

RISCOS D'ACCIDENT

- Caiguda de persones a diferent nivell.
- Caiguda de persones al mateix nivell.
- Caiguda d'objectes per manipulació o de materials transportats.
- Trepitjades sobre objectes.
- Cops amb objectes o eines (talls).
- Projecció de fragments o partícules.
- Atrapament per o entre objectes.
- Sobreesforç.
- Exposició a condicions ambientals extremes.
- Exposició a contactes elèctrics.

SEGURETAT PER LA REALITZACIÓ DE TREBALLS EN PRESENCIA DE LÍNIES ELÈCTRIQUES EN SERVEI

DISTÀNCIES DE SEGURETAT A LÍNIES AÈRIES ELÈCTRIQUES EN TENSÍO

Distàncies de seguretat segons el RD 614/2001 de “Disposiciones mínimas para la protección de la salud y seguridad de los trabajadores frente al riesgo eléctrico”.

Tensió de la línia en kV	Distància mínima als punts de tensió
Fins a 1 kV	0,50 m
Fins a 3 kV	0,65 m
Fins a 6 kV	0,70 m
Fins a 10 kV	0,80 m
Fins a 15 kV	0,90 m
Fins a 20 kV	0,95 m
Fins a 30 kV	1,10 m
Fins a 45 kV	1,20 m
Fins a 66 kV	1,40 m
Fins a 110 kV	1,80 m
Fins a 132 kV	2,00 m
Fins a 220 kV	3,00 m
Fins a 380 kV	4,00 m

- Es sol·licitarà a la companyia propietària de la línia elèctrica el tall de subministrament i posta a terra dels cables, abans de realitzar cap treball.
- No es realitzarà cap activitat a la proximitat de la línia elèctrica, el tall de la qual s'ha sol·licitat, fins haver comprovat que les preses a terra estan acabades i l'operari de la companyia propietària de la línia així ho comunicui.
- La distància de seguretat respecte a les línies elèctriques que creuen l'obra queda fixada en 8 m en zones accessibles durant la construcció.
- Abans de començar els treballs s'abalisarà la distància de seguretat de la línia elèctrica.

- Planificar els treballs per a mantenir el màxim de temps possible les proteccions.
- Itineraris preestablerts i abalisats pel personal.
- Revisió i manteniment periòdic de SPC.
- Personal qualificat per a treballs d'alçada.
- Assegurar les escales de mà.
- Ordre i neteja.
- Preparació i manteniment de les superfícies de treball.
- Organització de les zones de pas i emmagatzematge.
- Planificació d'àrees i llocs de treball.
- Planificació de recorreguts i maniobres per a màquines i camions.
- Impedir l'accés de personal dins el radi d'acció de càrregues suspeses.
- No balancejar les càrregues suspeses.
- Per a la manipulació de materials voluminosos i/o pesats, sol·licitar un procediment de treball específic.
- Substituir el que és manual pel mecànic.
- Evitar processos de manipulació de materials a obra.
- Planificació i procediments per a la càrrega i descàrrega de materials.
- No treballar ni estar al radi de les càrregues suspeses.
- Suspensió de les feines en condicions extremes.
- Planificar els treballs per a realitzar-los en zones protegides.
- En cas de vent, apuntalament i fixació de tots els elements inestables.

ESCALES DE MÀ

RISCOS D'ACCIDENT

- Caigudes al mateix nivell.
- Caigudes a diferent nivell.

- Desplaçament per mal recolzament.
- Caiguda lateral per mal recolzament.
- Trencament d'un esglaó per defectes ocults.
- Lumbàlgies per sobreesforços al manipular-les.

MESURES PREVENTIVES, PROTECCIONS PERSONALS I COL·LECTIVES

- Els esglaons seran d'una sola peça i estaran sense deformacions que representi perill per a la seguretat.
- Les escales metàl·liques estaran protegides amb pintura antioxidant.
- Les escales metàl·liques no tindran soldadures.
- Queda totalment prohibit l'ús de l'escala a més d'una persona.
- El recolzament sobre la superfície horitzontal amb suficient resistència, no es recolzaran en superfícies de dubtosa estabilitat (totxos, blocs, etc.).

CABLES, CADENES I ESLINGUES

RISCOS D'ACCIDENT

- Caiguda de la càrrega.
- Ruptura de cable, cadena o eslinga

MESURES PREVENTIVES, PROTECCIONS PERSONALS I COL·LECTIVES

- Queda totalment prohibit circular o parar-se sota de les càrregues.
- Utilitzar el cable, cadena o eslinga adequada a la càrrega a aixecar.
- Les diferents eslingues utilitzades per aixecar una càrrega no es poden creuar.
- Per tal d'evitar ruptures s'han d'inspeccionar abans de la seva utilització.
- No es pot utilitzar cables, cadenes o eslingues en mal estat de conservació o en defectes en la seva composició.

RISCOS PER INCENDIS**RISCOS D'ACCIDENT**

- Cremades per contacte elèctric.
- Manipulació de materials inflamables.

MESURES PREVENTIVES, PROTECCIONS PERSONALS I COL·LECTIVES

- S'haurà de tenir especial cura en la manipulació d'aparells elèctrics, seguint en tot cas les instruccions de l'aparell / màquina donades pel fabricant.
- Ordre i neteja a l'obra i emmagatzemament un lloc especial pel materials inflamables, en cas d'usar-se en obra.
- Respectar les mesures i distàncies de seguretat a línies elèctriques.

RISCOS A TERCERS**RISCOS D'ACCIDENT**

- Irrupció de curiosos per tal de seguir el desenvolupament de les obres.
- Intromissió descontrolada de terceres persones dins l'obra, amb els conseqüents riscos d'atropellament per maquinària i/o vehicles, caiguda a rasa, cops, ensopegades, talls, etc.

MESURES PREVENTIVES, PROTECCIONS PERSONALS I COL·LECTIVES

- Queda prohibida l'entrada al recinte de l'obra de tota persona aliena a la mateixa, per aquest motiu es col·locarà a obra un cartell amb les normes de seguretat i instruccions a complir.
- Tancament, senyalització i enllumenat de l'obra. Cas que el tancament envaeixi la calçada s'ha de preveure un passadís protegit pel pas de vianants. El tancament ha d'impedir que persones alienes a l'obra puguin entrar-hi.
- Preveure el sistema de circulació de vehicles tant a l'interior de l'obra com en relació amb els vials exteriors.

MAQUINÀRIA PEL MOVIMENT DE TERRES EN GENERAL**RISCOS D'ACCIDENT**

- Atropellaments, topades amb altres vehicles, atrapades.
- Interferències amb instal·lacions de subministrament públic (aigua, llum, gas, ...).
- Desplom i/o caiguda de maquinària d'obra.
- Desplom i/o caiguda d'arbres/objectes sobre la màquina.
- Desplom i/o caiguda de talussos sobre la màquina.
- Caiguda de la càrrega transportada.
- Caigudes al pujar o baixar de la màquina.
- Cops i ensopegades.
- Caiguda de materials, rebots.
- Soroll i vibracions.
- Contactes elèctrics directes o indirectes.
- Accidents derivats de condicions atmosfèriques.
- Sobreesforços.
- Lesions a peus i mans.

MESURES PREVENTIVES, PROTECCIONS PERSONALS I COL·LECTIVES

- Els camins de circulació interna de l'obra es marcaran i senyalitzaran.
- Els camins de circulació interna de l'obra, es cuidaran per evitar flonjalls i enfangaments excessius que mermin la seguretat de la circulació de la maquinària.
- Es respectaran els senyals del codi de circulació.
- Està prohibit baixar rampes frontalment amb el vehicle carregat.
- Es tindrà especial cura a circular per terrenys irregulars o sense consistència.
- No es circularà per rampes superiors al 20% en terrenys humits i al 30% en terrenys secs.

- No es sobrecarregarà el vehicle, i es distribuirà la càrrega uniformement per tal d'evitar bolcà.
- Està prohibit realitzar maniobres perilloses.
- Tota la maquinària estarà en perfectes condicions de manteniment i conservació.
- El maquinista serà sempre una persona qualificada, i tindrà permís de conduir.
- Abans d'iniciar les maniobres, a més d'haver instal·lat el fre de mà, es col·locaran falques d'immobilització de les rodes.
- Per pujar o baixar de la màquina faci servir els graons i baranes disposats per aquesta funció. No pujar fent servir les llantes, cobertes, cadenes o parafangs.
- Pujar i baixar de la maquinària de forma frontal agafant-se amb les dues mans.
- No saltar mai directament al sòl, si no és per perill imminent del treballador.
- No provi de fer ajustaments amb la màquina en moviment o amb el motor en funcionament.
- Els operaris de la maquinària hauran de complir i fer respectar als seus companys les següents regles:
 - No pujar passatgers a la màquina.
 - No permetre l'estacionament ni la permanència de persones al voltant de les zones d'evolució de la màquina.
- No treballar amb la màquina en situació d'averia o semiaveria. Parar-la primer, llavors reiniciar el treball.
- No guardar draps greixosos ni combustible sobre la màquina, poden cremar-se.
- En cas d'escalfament del motor, recordar que no s'ha d'obrir directament la tapa del radiador. El vapor després si en fa, pot causar-li cremades greus.
- Evitar tocar líquids anticorrosió, si ho ha de fer, protegeixis amb guants i ulleres antiprojeccions.
- Recordar que l'oli del motor està calent quan el motor ho està. Canviar-lo només quan estigui fred.
- No alliberar els frens de la màquina, mitjançant la bateria d'una altra màquina, es prendran les precaucions per evitar xispes dels cables. Recordar que els líquids de les bateries desprenen gasos inflamables. La bateria pot explotar.

- Vigilar la pressió dels pneumàtics, treballar amb l'inflat a la pressió recomanada pel fabricant de la màquina.
- Durant l'inflat d'aire a les rodes, posar-se darrera la banda de rodadura, apartat del punt de connexió.
- Abans d'iniciar cada torn de treball, comprovar que funcionen els comandaments correctament.
- Ajustar el seient perquè es pugui arribar als comandaments sense dificultat.
- Totes les operacions de control del bon funcionament dels comandaments fer-les amb marxes lentes.
- Mantenir el motor parat, els llums apagats i no fumar quan posi combustible.
- Les màquines pel moviment de terres estaran dotades de fars de marxa endavant i darrera, servofrens, fre de mà, botzina automàtica de marxa cap a darrera, retrovisors a ambdós costats, pòrtic de seguretat antibolcada i antiimpactes i un extintor.
- Les màquines pel moviment de terres estaran inspeccionades diàriament, controlant el bon funcionament del motor, sistema hidràulic, frens, direcció, llums, botzina de marxa cap a darrera, pressió pneumàtics, transmissions i cadenes.
- Es prohibeix expressament treballar amb maquinària en la proximitat de la línia elèctrica (a menys de 8 m) fins a la conclusió de la instal·lació de protecció de contactes elèctrics.
- Si es produeix un contacte amb les línies elèctriques per part de la màquina, el maquinista restarà immòbil en el seu lloc i sol·licitarà auxili mitjançant les botzines. Abans de fer cap acció s'inspeccionarà el tren de pneumàtics amb la finalitat de detectar la possibilitat de pont elèctric amb el terreny, a ser possible, el maquinista saltarà fora de la màquina sense tocar, a la vegada, la màquina i el terreny.
- Les màquines en contacte accidental amb línies elèctriques, seran acordonades a una distància de 8 m, avisant a la companyia propietària de la línia perquè efectui els talls de subministrament i posta a terra necessàries per a poder canviar, sense risc, la posició de la màquina.
- Abans d'abandonar la cabina, el maquinista haurà deixat en repòs, en contacte amb el sòl, la cullera, etc., posat el fre de mà i parat el motor traient la clau de contacte, per evitar els riscos per errades del sistema hidràulic.
- Les passarel·les i graons d'accés per conducció o manteniment, estaran nets de grava, fang i olis.
- S'instal·laran topalls de seguretat al final del recorregut, davant la coronació dels talls, als que ha d'aproximar-se la maquinària per evitar els riscos de caiguda de la màquina.

- Es delimitarà la cuneta dels camins que transcorrin pròxims als talls de l'excavació a un mínim de 2 m de distància d'aquesta, per evitar la caiguda de la maquinària.

RETROEXCAVADORA SOBRE ERUGUES O SOBRE PNEUMÀTICS

RISCOS D'ACCIDENT

- Atropellaments, topades amb altres vehicles, atrapades, bolcades.
- Interferències amb instal·lacions de subministrament públic (aigua, llum, gas, ...).
- Contacte amb línies elèctriques.
- Desplom i/o caiguda de maquinària d'obra, d'arbres i/o talussos sobre la màquina.
- Vibracions i soroll.
- Caiguda de la càrrega transportada.
- Caigudes al pujar o baixar de la màquina.
- Projecció d'objectes durant els treballs.
- Cops i ensopegades.
- Caiguda de materials, rebots.
- Soroll.
- Contactes elèctrics directes o indirectes.

MESURES PREVENTIVES, PROTECCIONS PERSONALS I COL·LECTIVES

- No s'admetran retroexcavadores que no vinguin amb la protecció de cabina antibolcada instal·lada, que serà la dissenyada expressament pel fabricant.
- Es revisaran periòdicament tots els punts d'escapament del motor, amb la finalitat d'assegurar que el conductor no rep a la cabina gasos procedents de la combustió.
- Les retroexcavadores que hagin de transitar per la via pública, compliran amb les disposicions legals necessàries per estar autoritzades.
- Es prohibeix que els conductors abandonin la màquina amb el motor en marxa.

- Es prohibeix que els conductors abandonin la màquina amb la cullera alçada i sense recolzar a terra.
- Es prohibeix que els conductors abandonin la retroexcavadora amb la cullera bivalva sense tancar, encara que quedi recolzada a terra.
- La cullera durant els transports de terres, restarà el més baixa possible per poder desplaçar-se amb la màxima estabilitat.
- Les pujades i baixades en càrrega de la cullera s'efectuaran sempre usant marxes curtes.
- La circulació sobre terrenys desiguals es farà a la velocitat lenta.
- Es prohibeix alçar persones per accedir a treballs puntuals utilitzant la cullera.
- Les retroexcavadores estaran dotades d'un extintor, timbrat i amb les revisions al dia.
- Es prohibeix fer servir la retroexcavadora com una grua, per a l'introducció de peces, etc., a l'interior de les rases.
- Es prohibeix fer esforços per sobre del límit de càrrega útil de la retroexcavadora.
- Els conductors s'asseguraran de que no existeix perill pel treballadors que es trobin a l'interior de pous i rases pròxims als llocs de l'excavació.
- Es prohibeix estacionar la retroexcavadora a menys de 3 m de la vora de barrancs, forats, etc., per evitar el risc de bolcada per fatiga del terreny.

DÚMPER

RISCOS D'ACCIDENT

- Caiguda de persones a diferent nivell (al baixar del dúmper).
- Caiguda d'objectes i elements despresos.
- Atrapaments per o entre objectes i elements.
- Atrapaments per bolcada de màquines o vehicles.
- Atropellaments, cops i xocs amb o contra vehicles.
- Exposició pols i contaminants químics (inhalació).
- Exposició a sorolls.
- Exposició a vibracions.

MESURES PREVENTIVES, PROTECCIONS PERSONALS I COL·LECTIVES

- Els treballadors rebran la formació i informació preventiva necessària per la utilització de la màquina de forma segura.
- El personal que condueixi dúmpers serà especialista, estant en possessió de la documentació de capaciació acreditativa.
- Tots els vehicles es revisaran periòdicament, quedant reflexades les revisions en el llibre de manteniment.
- Al sortir de l'obra, els conductors hauran de respectar totes les normes del codi de circulació.
- La velocitat de circulació dins l'obra estarà en consonància amb la càrrega transportada, la visibilitat i condicions de terreny.
- En les maniobres de retrocés o en situacions de poca visibilitat, el conductor es guiarà per les indicacions d'un altre operari.
- Si per qualsevol motiu el dúmper ha de parar en una rampa, quedarà frenat i calçat amb falques.
- Sempre tindran preferència els vehicles carregats o de més difícil maniobra.
- Per abandonar la cabina del camió, el xofer haurà de col·locar-se el casc de seguretat sempre que existeixi risc de caiguda d'objectes o si el terreny no es troba en bon estat i pitrall retroreflectant.
- Es circularà pels llocs senyalitzats fins arribar al lloc de descàrrega i càrrega.
- Abans d'iniciar les maniobres de càrrega i descàrrega del material, a més d'haver estat accionat el fre de mà, es col·locaran falques d'immobilització de les rodes, en prevenció d'accidents per fallida mecànica.
- L'ascens i descens de la caixa del dúmper es realitzarà amb escales metàl·liques, dotades de ganxos d'immobilització i seguretat.
- El material transportat no sobrepassarà la part superior de les baranes perimetrals del dúmper, i el material es mantindrà apilonat amb un màxim d'un 5% de pendent.
- Ús de les següents proteccions col·lectives:
 - o Botzina automàtica de marxa enrera i pòrtic de protecció en cas de bolcada.
 - o Topalls de limitació de recorregut en maniobres de retrocés a marges d'excavació.
 - o Tanques metàl·liques.

- Lona de protecció col·locada sobre la caixa del camió per evitar la caiguda d'objectes o elements despresos.
- Ús de les següents proteccions personals:
 - Casc de seguretat.
 - Calçat de seguretat.
 - Guants contra les agressions mecàniques.
 - Faixa dorsolumbar.
 - Protecció auditiva.
 - Pitrall retroreflectant.
 - Equip filtrant de partícules (mascareta).

CUBA DE REGS BITUMINOSOS

RISCOS D'ACCIDENT

- Atropellaments de persones.
- Topada amb altres vehicles.
- Bolcada de la cuba.
- Bolcada per desplaçament de la cuba.
- Atrapaments.
- Els derivats de la inhalació de vapors de betum asfàltic.

MESURES PREVENTIVES, PROTECCIONS PERSONALS I COL·LECTIVES

- Totes les cubes de regs bituminosos estaran en perfectes condicions de manteniment i conservació.
- Totes les maniobres de reg seran dirigides pel Cap d'Obra.
- Les rampes d'accés als fronts no superaran la pendent dl 20% en prevenció de bolcada de les cubes.

ESTENEDORA DE PRODUCTES BITUMINOSOS**RISCOS D'ACCIDENT**

- Caigudes de persones des de la màquina.
- Caiguda de persones al mateix nivell.
- Els derivats de treballs fets a altes temperatures.
- Els derivats de la inhalació de vapors de betum asfàltic.
- Cremades.
- Sobreesforços.
- Atropellament durant les maniobres d'acoblament dels camions de transport d'aglomerat asfàltic amb l'estenedora.

MESURES PREVENTIVES, PROTECCIONS PERSONALS I COL·LECTIVES

- No es permet estar-se sobre l'estenedora en marxa a cap altra persona que no sigui el conductor, per evitar caigudes.
- Les maniobres d'aproximació i abocament de productes asfàltics a la tolva serà dirigides per un especialista.
- Tots els operaris auxiliars quedaran en posició a la cuneta per davant de la màquina durant les operacions d'omplert de la tolva, en prevenció de riscos d'atrapament i atropellament.
- Les vores laterals de l'estenedora, en prevenció d'atropellaments i atrapaments estaran senyalitzades.
- Es prohibeix l'accés d'operaris a la regla vibrant durant les operacions d'estesa.

MINICARREGADORA / MINIEXCAVADORA (BOBCAT)**RISCOS D'ACCIDENT**

- Cops contra objectes o elements immòbils.
- Talls i cops per objectes o eines.
- Projecció de fragments o partícules.

- Atrapaments per o entre objectes o elements.
- Atrapaments per bolcada de màquines o vehicles.
- Sobreesforços.
- Atropellament, cops i xocs amb o contra vehicles.
- Exposició a pols i contaminants químics (inhalació).
- Exposició a sorolls.
- Exposició a radiacions no ionitzants (radiació solar).

MESURES PREVENTIVES, PROTECCIONS PERSONALS I COL·LECTIVES

- Els treballadors rebran la formació i informació preventiva necessària per la utilització de la màquina de forma segura.
- El personal que condueixi maquinària serà especialista, estant en possessió de la documentació de capacitació acreditativa.
- Tots els vehicles es revisaran periòdicament, quedant reflexades les revisions en el llibre de manteniment.
- No es permetrà sota cap concepte el desplaçament horitzontal o en girs de la màquina sobre dues rodes.
- Quedarà prohibit abandonar la màquina amb la pala carregadora o cullera excavadora aixecada i sense recolzar-la a terra.
- Com a norma general no s'ha de circular per rampes superiors al 20% en terrenys humits o al 30% en terrenys secs, tot i que caldrà seguir sempre les indicacions del fabricant.
- S'evitarà en la mesura del possible la circulació per pendents laterals, respectant sempre les limitacions d'inclinació lateral indicades pel fabricant.
- Quan es realitzi el descens per una rampa o pendent, el braç de la cullera excavadora es deixarà el més baix possible, a l'igual que la pala carregadora o qualsevol altre accessori utilitzat.
- Com a norma general no es permetrà estacionar la màquina a menys d'1,5 metres del perímetre de les rases, fronts d'excavacions, terraplens, etc.
- No es realitzen treballs a l'interior d'una rasa quan es trobin operaris dintre del radi d'acció de la màquina.

- Els treballs en pendent són especialment perillosos i per tant, caldrà anivellar la zona de treball. El treball es realitzarà lentament i per no reduir l'estabilitat de la màquina s'evitarà l'oscil·lació de la cullera en direcció a la pendent.
- S'evitarà aixecar o girar l'equip bruscament o frenar sobtadament, ja que aquestes accions provoquen una sobrecàrrega als elements de la màquina i com a conseqüència la inestabilitat del conjunt.
- Durant els treballs amb cullera excavadora, és necessari retrocedir la màquina quan la cullera comenci a excavar a la vertical del xassís.
- La cullera no s'ha d'utilitzar mai per colpejar roques, especialment si estan mig despreses.
- Sempre que es canviïn els accessoris, cal assegurar-se que el braç estigui parat i baixat. Quan sigui necessari treballar amb el braç aixecat, s'utilitzaran puntals per evitar la baixada sobtada del braç o la bocada de la màquina.
- Sempre que es realitzin operacions de reparació o manteniment de la màquina, així com durant el canvi d'accessoris, el motor de la màquina haurà d'estar parat.
- És imprescindible la comprovació de la pressió dels pneumàtics a l'inici de la jornada laboral.
- No es transportaran passatgers fora de la cabina ni s'utilitzarà la cullera per aixecar persones.
- Quan es treballi a la proximitat de desnivells o zones perilloses, és indispensable col·locar balises de forma visible als límits de la zona de treball.
- Ús de les següents proteccions col·lectives.
- Botzina automàtica de marxa cap a darrera i cabina de protecció de la màquina.
- Tanques metàl·liques.
- Ús de les següents proteccions personals:
 - o Ulleres antiprojeccions.
 - o Casc de seguretat.
 - o Calçat de seguretat.
 - o Guants contra les agressions mecàniques (de cuir i lona tipus Americà).
 - o Faixa dorsolumbar.
 - o Protecció auditiva.

- Equip filtrant de partícules (mascareta).
- Pitrall reflectant.

COMPACTADORES

RISCOS D'ACCIDENT

- Caiguda de persones a diferent nivell (al baixar de la màquina)
- Atrapament per o entre objectes o elements
- Atrapaments per bolcada de màquines o vehicles
- Atropellaments, cops i xocs amb o contra vehicles
- Exposició a pols i contaminants químics (inhalació)
- Exposició a sorolls
- Exposició a vibracions
- Exposició a radiacions no ionitzants (radiació solar)

MESURES PREVENTIVES, PROTECCIONS PERSONALS I COL·LECTIVES

- Els treballadors rebran la formació i informació preventiva necessària per la utilització de la màquina de forma segura.
- El personal que condueixi maquinària serà especialista, estant en possessió de la documentació de capacitació acreditativa.
- Tots els vehicles es revisaran periòdicament, quedant reflexades les revisions en el llibre de manteniment.
- El tipus de corrons a utilitzar s'haurà d'adaptar a les feines que s'han de portar a terme.
- Quedarà prohibit abandonar la màquina amb el motor en marxa
- L'ascens i descens de la compactadora es farà pels llocs dissenyats per fer-ho, quedant totalment prohibit fer-ho pels corrons.
- La màquina es deixarà sempre en un terreny pla però si per manca d'espai s'ha de deixar en pendent, sempre es deixarà falcada i a ser possible travessada segons el sentit de la pendent (si aquesta no és excessiva, ja que inclinacions importants poden comportar la bolcada de la màquina).

-
- Es procurarà treballar sempre de manera que la màquina quedi orientada en el sentit de la pendent i no travessada respecte la mateixa.
 - Es seguiran les instruccions del fabricant respecte les pendents i inclinacions màximes que pot afrontar la compactadora de corròns.
 - Abans de començar els treballs caldrà comprovar que no hi hagi personal dins la zona de treball de la compactadora.
 - Està prohibit utilitzar l'ombra projectada per aquesta per descansar.
 - No es transportaran passatgers sobre la màquina si no és en llocs destinats a tal efecte.
 - Com a norma general no es permetrà estacionar la màquina a menys de 3 m del perímetre de rases, terraplens, etc.
 - Quan es treballi a la proximitat de desnivells o zones perilloses, és indispensable col·locar balises de forma visible als límits de la zona de treball.
 - Ús de les següents proteccions col·lectives.
 - Botzina automàtica de marxa cap a darrera i cabina de protecció de la màquina.
 - Pòrtic de seguretat de la màquina quan no disposi de cabina si l'operari condueix sobre la mateixa.
 - Cinturó de seguretat quan la màquina no disposa de cabina sinó de pòrtic.
 - Tanques metàl·liques.
 - Ús de les següents proteccions personals.
 - Casc de seguretat.
 - Calçat de seguretat.
 - Guants contra les agressions mecàniques.
 - Faixa dorsolumbar.
 - Protecció auditiva.
 - Equip filtrant de partícules (mascareta).
 - Pitrall reflectant.

COMPRESSOR

RISCOS D'ACCIDENT

- Soroll.
- Trencament de la mànega de pressió.
- Els derivats de l'emanació de gasos tòxics per escapaments del motor.
- Atrapament durant les operacions de manteniment.

MESURES PREVENTIVES, PROTECCIONS PERSONALS I COL·LECTIVES

- L'arrastrament directe per l'ubicació del compressor per part dels operaris, es farà a una distància mai inferior als 2 m de la vora de coronació del tall i talús, en prevenció de desploms.
- El transport en suspensió es farà mitjançant un eslingat a quatre punts del compressor, de manera que quedi gramatitzada la seguretat de la càrrega.
- El compressor quedarà en estació amb la llança d'arrastrament en posició horitzontal, amb les rodes subjectades amb topalls antidesllissants. Si la llança d'arrastrament no té roda o pivot d'anivellament, se li adaptarà mitjançant un suplement ferm i segur.
- Els compressors seran dels anomenats "silenciosos" amb l'intenció de disminuir la contaminació acústica.
- Les carcasses protectores dels compressors estaran sempre instal·lades en posició de tancades, en prevenció de possibles atrapaments i sorolls.
- Les mànegues estaran en perfectes condicions d'ús, sense esquerdes o desgast que puguin predir una avaria.
- Els mecanismes de connexió i unió, estaran rebuts a les mànegues mitjançant racords de pressió segons càlculs.
- Les mànegues de pressió es mantindran elevades a 4 o més metres d'alçada, en els encreuaments sobre els camins de l'obra.

GRUP ELECTROGEN

RISCOS D'ACCIDENT

- Soroll.

- Electrocutació.
- Els derivats de l'emanació de gasos tòxics per escapaments del motor.
- Atrapament durant les operacions de manteniment.

MESURES PREVENTIVES, PROTECCIONS PERSONALS I COL·LECTIVES

- L'arrastrament directe per la ubicació del grup electrogen per part dels operaris, es farà a una distància mai inferior als 2 m de la vora de coronació del tall i talús, en prevenció de desploms.
- El transport en suspensió es farà mitjançant un eslingat a quatre punts del compressor, de manera que quedi garantitzada la seguretat de la càrrega.
- Les carcasses protectores dels grups electrògens estaran sempre instal·lades en posició de tancades, en prevenció de possibles atrapaments i sorolls.
- Tot grup electrogen tindrà la seva presa a terra correctament instal·lada.
- Les connexions al grup electrogen per la presa de corrent, es faran mitjançant el quadre elèctric.

<p>MÀQUINES FERRAMENTA ELÈCTRIQUES EN GENERAL: RADIALS, CISALLES, TALLADORES, SERRES I SEMBLANTS</p>

RISCOS D'ACCIDENT

- Talls pel disc de tall, projecció d'objectes...
- Cremades pel disc de tall, tocar objectes calents...
- Cops per objectes mòbils, projecció d'objectes.
- Caiguda d'objectes a llocs inferiors.
- Contacte amb l'energia elèctrica.
- Vibracions, soroll i pols.
- Sobreesforços com treballar llarg temps en postures obligades.

MESURES PREVENTIVES, PROTECCIONS PERSONALS I COL·LECTIVES

- Cobrir els discs de seguretat.
- Els Equips previstos de Protecció Individual seran:

- Casc amb protecció auditiva, guants de cuir, botes de seguretat, ulleres contra les projeccions, màscara contra la pols, faixes i canalleres contra els sobreesforços, roba de treball.
- Vigilància permanent del compliment de normes preventives i del comportament correcte de les proteccions elèctriques.

MARTELL PNEUMÀTIC, MARTELLS DESTROSSADORS, TREPANTS PER A BOLONS

RISCOS D'ACCIDENT

- Vibracions en membres i òrgans interns.
- Soroll i pols ambiental.
- Sobreesforços.
- Projecció violenta d'objectes i partícules.
- Ruptura de la mànega de servei per falta de manteniment, abús d'utilització...
- Contactes amb l'energia elèctrica de línies enterrades.
- Projecció d'objectes per reprendre el treball després de deixar clavat el martell al foc.

MESURES PREVENTIVES, PROTECCIONS PERSONALS I COL·LECTIVES

- Els Equips previstos de Protecció Individual seran:
 - Casc amb auriculars contra el soroll, guants de cuir, faixes i canalleres contra les vibracions i els sobreesforços, maniguets de cuir, botes de seguretat, ulleres contra la pols i les projeccions, roba de treball.
- Senyalització dels riscos en el treball.
- Vigilància permanent del compliment de normes preventives. Ús de compressors amb marca CE. Vigilància permanent de la realització del treball segur. Neteja permanent del tall. Comprovació de l'estat de manteniment dels martells.

8. MESURES DE PREVENCIÓ I PROTECCIÓ

Com a criteri general primaran les proteccions col·lectives en front les individuals. A més, s'hauran de mantenir en bon estat de conservació els mitjans auxiliars, la maquinària i les eines de treball. D'altra banda els medis de protecció hauran d'estar homologats segons la normativa vigent.

Tanmateix, les mesures relacionades s'hauran de tenir en compte pels previsibles treballs posteriors (reparació, manteniment...)

8.1 Mesures de protecció col·lectiva

- Organització i planificació dels treballs per evitar interferències entre les diferents feines i circulacions dins l'obra
- Senyalització de les zones de perill
- Preveure el sistema de circulació de vehicles i la seva senyalització, tant a l'interior de l'obra com en relació amb els vials exteriors
- Deixar una zona lliure a l'entorn de la zona excavada pel pas de maquinària
- Immobilització de camions mitjançant falques i/o topalls durant les tasques de càrrega i descàrrega
- Respectar les distàncies de seguretat amb les instal·lacions existents
- Els elements de les instal·lacions han d'estar amb les seves proteccions aïllants
- Fonamentació correcta de la maquinària d'obra
- Muntatge de grues fet per una empresa especialitzada, amb revisions periòdiques, control de la càrrega màxima, delimitació del radi d'acció, frenada, blocatge, etc.
- Revisió periòdica i manteniment de maquinària i equips d'obra
- Sistema de rec que impedeixi l'emissió de pols en gran quantitat
- Comprovació de solucions d'execució a l'estat real dels elements (subsòl, edificacions veïnes)
- Comprovació d'apuntaments, condicions d'estrebats i pantalles de protecció de rases
- Utilització de paviments antilliscants
- Col·locació de baranes de protecció en llocs amb perill de caiguda
- Col·locació de xarxa en forats horitzontals
- Protecció de forats i façanes per evitar la caiguda d'objectes (xarxes, lones)
- Ús de canalitzacions d'evacuació de runes, correctament instal·lades
- Ús d'escales de mà, plataformes de treball i bastides

8.2 Mesures de protecció individual

- Utilització de caretes i ulleres homologades contra la pols i/o projecció de partícules
- Utilització de calçat de seguretat
- Utilització de casc homologat
- A totes les zones elevades on no hi hagi sistemes fixes de protecció caldrà establir punts d'ancoratge segurs per poder subjectar-hi el cinturó de seguretat homologat, la utilització del qual serà obligatòria
- Utilització de guants homologats per evitar el contacte directe amb materials agressius i minimitzar el risc de talls i punxades
- Utilització de protectors auditius homologats en ambients excessivament sorollosos
- Utilització de davantals
- Sistemes de subjecció permanent i de vigilància dels treballs amb perill d'intoxicació per més d'un operari. Utilització d'equips de subministrament d'aire

8.3 Mesures de protecció a tercers

- Tancament, senyalització i enllumenat de l'obra. Cas que el tancament envaeixi la calçada s'ha de preveure un passadís protegit pel pas de vianants. El tancament ha d'impedir que persones alienes a l'obra pugin entrar.
- Preveure el sistema de circulació de vehicles tant a l'interior de l'obra com en relació amb els vials exteriors
- Immobilització de camions mitjançant falques i/o topalls durant les tasques de càrrega i descàrrega
- Comprovació de solucions d'execució a l'estat real dels elements (subsòl, edificacions veïnes)
- Protecció de forats i façanes per evitar la caiguda d'objectes (xarxes, lones)

9. PRIMERS AUXILIS

Es disposarà d'una farmaciola amb el contingut de material especificat a la normativa vigent.

S'informarà a l'inici de l'obra, de la situació dels diferents centres mèdics als quals s'hauran de traslladar els accidentats. És convenient disposar a l'obra i en lloc ben visible, d'una llista amb

els telèfons i adreces dels centres assignats per a urgències, ambulàncies, taxis, etc, per garantir el ràpid trasllat dels possibles accidentats.

10. NORMATIVA APLICABLE

Ley 32/2006 reguladora de la subcontratación en el Sector de la Construcción.

Disposiciones mínimas de seguridad y salud aplicables a los trabajos con riesgo de exposición al amianto.

Real Decreto 396, de 31 de marzo de 2006 del Ministerio de la Presidencia (BOE núm. 86, 11/04/2006)

Es dóna publicitat a la versió catalana i castellana del Llibre de Visites de la Inspecció de Treball i Seguretat Social.

Resolució TRI 1627/2006, de 18 de maig de 2006 del Departament de Treball i Indústria (DOGC núm. 4641, 25/05/2006)

* Correcció d'errades. (DOGC núm. 4644, 30/05/2006)

Se establecen disposiciones mínimas de seguridad y de salud en las obras de construcción. Real Decreto 1627/1997, de 24 de octubre, del Ministerio de la Presidencia (BOE núm. 256, 25/10/1997)

* Modificación. Real Decreto 604/2006, de 19 de mayo, del Ministerio de Trabajo y Asuntos Sociales (BOE núm. 127, 29/05/2006)

Se aprueba el Reglamento de los Servicios de Prevención. Real Decreto 39/1997, de 17 de enero, del Ministerio de Trabajo y Asuntos Sociales (BOE núm. 27, 31/01/1997)

* Modificación. Real Decreto 780/1998, de 30 de abril, del Ministerio de Trabajo y Asuntos Sociales (BOE núm. 104, 01/05/1998)

* Modificación. Real Decreto 604/2006, de 19 de mayo, del Ministerio de Trabajo y Asuntos Sociales (BOE núm. 127, 29/05/2006)

Emisiones sonoras en el entorno debidas a determinadas máquinas de uso al aire libre.

Real Decreto 212/2002 de 22 de febrero, del Ministerio de la Presidencia (BOE núm. 52, 01/03/2002)

* Modificación. Real Decreto 524/2006, de 28 de abril, del Ministerio de la Presidencia (BOE núm. 106, 04/05/2006)

Protección de la salud y la seguridad de los trabajadores contra los riesgos relacionados con la exposición al ruido.

Real Decreto 286/2006, de 10 de marzo, del Ministerio de la Presidencia (BOE núm. 60, 11/03/2006) sobre la protección de la salud y la seguridad de los trabajadores frente a los riesgos derivados o que puedan derivarse de la exposición a vibraciones mecánicas. Real Decreto 1311/2005, de 4 de noviembre, del Ministerio de Trabajo y Asuntos Sociales (BOE núm. 265, 05/11/2005) se establecen las disposiciones mínimas de seguridad y salud para la utilización por los trabajadores de los equipos de trabajo.

Real Decreto 1215/1997, de 18 de julio, del Ministerio de la Presidencia (BOE núm. 188, 07/08/1997)

*Modificación. Real Decreto 2177, de 12 de noviembre, del Ministerio de la Presidencia (BOE 274, 13/11/2004)

Es crea el registre de delegats i delegades de prevenció i el registre de comitès de seguretat i salut, i es regula el dipòsit de les comunicacions de designació de delegats i delegades de prevenció i de constitució dels comitès de seguretat i salut.

Decret 399 de 5 d'octubre, del Departament de Treball i Indústria (DOGC 4234, 07/10/2004)

Se desarrolla el artículo 24 de la Ley 31/1995, de 8 de noviembre, de Prevención de Riesgos Laborales, en materia de coordinación de actividades empresariales. Real Decreto 171/2004 de 30 de enero, de la Jefatura del Estado (BOE núm. 27, 31/01/2004)

Disposiciones mínimas para la protección de la salud y seguridad de los trabajadores frente al riesgo eléctrico.

Real Decreto 614/2001, de 21 de junio, del Ministerio de la Presidencia (BOE núm. 148, 21/06/2001)

Protección de la salud y seguridad de los trabajadores contra los riesgos relacionados con la exposición a agentes químicos durante el trabajo. Real Decreto 374/2001, de 6 de abril, del Ministerio de la Presidencia (BOE núm. 104, 01/05/2001)

Protección de los trabajadores contra los riesgos relacionados con la exposición a agentes cancerígenos durante el trabajo.

Real Decreto 665/1997, de 12 de mayo, del Ministerio de la Presidencia (BOE núm. 124, 24/05/1997)

* Modificación. Real Decreto 1124/2000, de 16 de junio, del Ministerio de la Presidencia (BOE núm. 145, 17/06/2000)

* Modificación. Real decreto 349/2003, de 21 de marzo, del Ministerio de la Presidencia (BOE núm. 82, (05/04/2003)

Disposiciones mínimas de seguridad y salud en el trabajo en el ámbito de las empresas de trabajo temporal.

Real Decreto 216/1999, de 5 de febrero, del Ministerio de Trabajo y Asuntos Sociales (BOE núm. 47, 24/02/1999)

S'aprova el model de Llibre d'incidències en obres de construcció.

Ordre de 12 de gener de 1998, del Departament de Treball (DOGC núm. 2565, 27/01/1998)

Se aprueban las disposiciones mínimas destinadas a proteger la seguridad y la salud de los trabajadores en las actividades mineras.

Real Decreto 1389/1997, de 5 de septiembre, del Ministerio de Industria y Energía (BOE núm. 240, 07/10/1997)

Disposiciones mínimas de seguridad y salud relativas a la utilización por los trabajadores de equipos de protección individual.

Real Decreto 773/1997, de 30 de mayo, del Ministerio de la Presidencia (BOE núm. 140, 12/06/1997)

Disposiciones mínimas en materia de señalización de seguridad y salud en el trabajo.
Real Decreto 485/1997, de 14 de abril, del Ministerio de Trabajo y Asuntos Sociales (BOE núm. 97, 23/04/1997)

Disposiciones mínimas de seguridad y salud en los lugares de trabajo.
Real Decreto 486/1997, de 14 de abril, del Ministerio de Trabajo y Asuntos Sociales (BOE núm. 97, 23/04/1997)

*Modificació. Anex I.letra A)9. Real Decreto 2177, de 12 de noviembre, del Ministerio de la Presidencia (BOE 274, 13/11/2004)

Disposiciones mínimas de seguridad y salud relativas a la manipulación manual de cargas que entrañe riesgos, en particular dorsolumbares, para los trabajadores.
Real Decreto 487/1997, de 14 de abril, del Ministerio de Trabajo y Asuntos Sociales (BOE núm. 97, 23/04/1997)

Prevención de riesgos laborales.

Ley 31/1995, de 10 de noviembre de la Jefatura del Estado (BOE núm. 269, 10/11/1995)
Regulación de las condiciones para la comercialización y libre circulación intracomunitaria de los equipos de protección individual.

Real Decreto 1407/1992, de 20 de noviembre, del Ministerio de Relaciones con las Cortes y de la Secretaría del Gobierno (BOE núm. 311, 28/12/1992) (C.E. - BOE núm. 42, 24/02/1993)

* Modificación. Real Decreto 159/1995, de 3 de febrero, del Ministerio de la Presidencia (BOE núm. 57, 08/03/1995) (C.E. - BOE núm. 57, 08/03/1995)

S'estableix un certificat sobre compliment de les distàncies reglamentàries d'obres i construccions a línies elèctriques.

Resolució de 4 de novembre de 1988, del Departament d'Indústria i Energia (DOGC núm. 1075, 30/11/1988)

Ordenanza de trabajo para las industrias de la construcción, vidrio y cerámica.

Orden de 28 de agosto de 1970, del Ministerio de Trabajo (BOE núms. 213 al 216, 05, 07-09/09/1970) (C.E. - BOE núm. 249, 17/10/1970)

* Modificación de niveles y categorías de la Ordenanza. Orden de 22 de marzo de 1972 (BOE núm. 78, 31/03/1972)

* Nuevas categorías profesionales. Orden de 28 de julio de 1972 (BOE núm. 191, 10/08/1972)

* Modificación de la Ordenanza. Orden de 27 de julio de 1973 (BOE núm. 182, 31/07/1973).

Ordenanza general de seguridad e higiene en el trabajo. Orden de 9 de marzo de 1971, del Ministerio de Trabajo (BOE núms. 64 y 65, 16 y 17/03/1971) (C.E. - BOE núm. 82, 06/03/1971)

Reglamento de seguridad e higiene en el trabajo.

Orden de 20 de mayo de 1952, del Ministerio de Trabajo (BOE núm. 167, 15/06/1952)

* Derogación del Capítulo III, del Ministerio de la Presidencia (BOE núm. 274, de 13/11/2004).

* Modificación del artículo 115. Orden de 10 de diciembre de 1953 (BOE núm. 356, 22/12/1953)

* Modificación del artículo 16. Orden de 23 de setiembre de 1966 (BOE núm. 235, 01/10/1966)

* Derogación de los artículos 100, 101, 102, 103, 104 y 105 (BOE núm. 33, 02/02/1956).

11. CONCLUSIÓ

Aquest estudi, precisa les normes de seguretat i salut aplicables a l'obra i recull les previsions i les informacions útils per efectuar en el seu dia, en les degudes condicions de Seguretat i salut, els previsibles treballs posteriors.

Montclar, març de 2026

Plec de condicions

ESTUDI DE SEGURETAT I SALUT. PLEC DE CONDICIONS.

DISPOSICIONS LEGALS D'APLICACIÓ

Són d'obligat compliment les disposicions contingudes en:

- Estatut dels Treballadors
- Ordenança General de Seguretat i Higiene en el Treball (O.M. 9-3-71)
(B.O.E. 16-3-71)
- Pla Nacional d'Higiene i Seguretat en el Treball (O.M. 9-3-71)
(B.O.E. 11-3-71)
- Comitès de Seguretat i Higiene en el Treball (Decret 432/71, 11-3-71).
(B.O.E. 16-3-71)
- Reglament de Seguretat i Higiene en la Indústria de la Construcció.
(O.M. 20-5-52) (B.O.E. 15-6-52)
- Reglament dels Serveis Mèdics de l'Empresa (O.M. 21-11-59)
(B.O.E. 27-11-59)
- Ordenança de Treball de la Construcció, Vidre i Ceràmica (O.M. 28-8-70)
(B.O.E. 5/7/8/9-9-70)
- Homologació de medis de protecció personal dels treballadors
(O.M. 17-5-74) (B.O.E. 29-5-74)
- Reglament Electrotècnic per a Baixa Tensió i Instruccions Tècniques
Complementàries, Reial Decret 842/2002 de 2 d'agost
- Reglament de Línies Aèries d'Alta Tensió (O.M. 28-11-68)
- Normes per a la senyalització d'obres en les carreteres (O.M. 14-3-60)
(B.O.E. 23-3-60)
- Conveni Col·lectiu Provincial de la Construcció
- R.D. 1403 de 9 de maig de 86. B.O.E. 8-7-86. Senyalització de Seguretat en Centres de
Treball.
- Obligatorietat de la inclusió d'un Estudi de Seguretat i Salut en el Treball en els projectes
d'edificació i obres públiques (R.D. 1627/1997, 25-10-97)
(B.O.E. 21-3-86)
- R.D. 1244/1979 de 4 d'abril, pel què s'aprova el Reglament d'Aparells a Pressió.
- Reglament d'Explosius (R.D. 2114/78, 2-3-78). (B.O.E. 7-9-78)

- R.D. 7/1988 de 8 de gener i Ordre de 6 de juny de 1989 sobre Exigències de Seguretat del Material Elèctric destinat a ser utilitzat en determinats límits de tensió.
- R.D. 1406/1989 de 10 de novembre, pel què s'imposen limitacions a la comercialització i a l'ús de certes substàncies i preparats perillosos.
- R.D. 1316/1989 de 27 d'octubre, sobre protecció dels treballadors davant els riscos derivats de l'exposició al soroll durant el treball.
- Reglament d'aparells d'elevació i manutenció (R.D. 2291/1985 de 8 de novembre)
- Reglament sobre condicions tècniques i garanties de seguretat en Central Elèctriques, Subestacions i Centres de Transformació (R.D. 3275/1982 de 12 de novembre). Instruccions Tècniques Complementàries i Normes d'obligat Compliment.
- Resolució de 30 d'abril de 1984, sobre verificació d'instal·lacions elèctriques abans de la seva posta en servei.
- Codi de circulació.
- Normes UNE d'aplicació als equips i materials que correspongui.
- Normes Tècniques Reglamentàries M.T. (Ministeri de Treball) sobre prenes de protecció personal.

ALTRES DOCUMENTS DE REFERÈNCIA

- Directiva 80/1107/CEE - "Exposició als agents químics, físics, i biològics durant el Treball".
- Directiva 89/391/CEE - "Millora de la Seguretat i de la Salut dels treballadors en el treball".
- Directiva 89/391/CEE - "Llocs de treball".
- Directiva 89/655/CEE - "Equips de treball".
- Directiva 89/656/CEE - "Equips de protecció individual".
- Directiva 89/188/CEE - "Exposició al soroll".
- Directiva 89/392/CEE - "Màquines".
- Directiva 88/642/CEE - "Modificació de la Directiva 80/1107/CEE".
- Directiva 90/269/CEE - "Manipulació de càrregues".

CONDICIONS DELS MITJANS DE PROTECCIÓ

Totes les peces de protecció personal o elements de protecció col·lectiva tindran fixat un període de vida útil, rebutjant-se al seu terme.

Quan per les circumstàncies del treball es produeixi un deteriorament més ràpid en una peça o equip, es reposarà aquesta, independentment de la durada prevista o data de lliurament.

Tota peça o equip de protecció que hagi sofert un tracte límit, és a dir, el màxim per al que fou ideat (per exemple, per un accident), serà rebutjat i reposat al moment.

Les peces que pel seu ús hagin adquirit més folgança o toleràncies de les admeses pel fabricant, seran reposades immediatament.

L'ús d'una peça o equip de protecció mai representarà un risc en sí mateix.

- *Proteccions personals*

Tot element de protecció personal s'ajustarà a les Normes d'Homologació del Ministeri de Treball (O.M. 17-5-74), (B.O.E. 29-5-74), sempre que existeixi en el mercat.

En els casos en què no existeixi Norma d'Homologació oficial seran de qualitat adequada a les seves respectives prestacions.

- *Proteccions col·lectives*

- Tanques autònomes de limitació i protecció

Tindran com a mínim 90 cm. d'alçada, essent construïdes a base de tubs metàl·lics.

Disposaran de potes per a mantenir la seva verticalitat.

- Topalls de desplaçament de vehicles

Es podrà realitzar amb un parell de taulons embridats, fixats al terreny a través de rodons clavats al mateix, o d'altre manera eficaç.

- Xarxes

Seran de poliamida. Les seves característiques generals seran les que compleixen amb garantia, la funció protectora per a la què estan previstes.

- Elements de subjecció de cinturó de seguretat, ancoratges, suports i ancoratges de xarxes

Tindran suficient resistència per suportar els esforços a què puguin estar sotmesos d'acord amb la seva funció protectora.

- Passadís de seguretat

Podran realitzar-se mitjançant pòrtics amb peus drets i llanda a base de taulons embridats, firmament subjectes al terreny i coberta quallada de taulons. Aquests elements podran també ser metàl·lics. Seran en qualsevol cas, capaços de suportar l'impacte dels objectes que es preveu que puguin caure, podent-se col·locar elements amortiguadors sobre la coberta.

- Barana

Disposaran de llistó superior a una alçada de 100 cm. de suficient resistència per garantir la retenció de persones.

- Proteccions contra electrocució

Tots els motors i quadres elèctrics de maniobra instal·lats a l'obra hauran de disposar d'un grau de protecció mínim IP-44. Els aparells de soldadura i les eines portàtils hauran de complir amb els requisits establerts en el Reglament Electrotècnic per a Baixa Tensió.

Els cables hauran de ser estesos de manera que estiguin protegits contra danys mecànics.

L'esquema de xarxa a omplir i els dispositius de protecció contra contactes indirectes, hauran de satisfer l'establert en el Reglament Electrotècnic per a Baixa Tensió. Si s'utilitza l'esquema de xarxa TT, les sensibilitats dels dispositius de corrent diferencial residual a instal·lar seran:

- a) 30 mA per a les instal·lacions provisionals d'obra.
- b) 50 mA com a màxim per a la instal·lació d'enllumenat de l'obra.
- c) 300 mA com a màxim per a la instal·lació de força.

- Pistes

Es realitzaran pistes amb un ferm adequat que permeti la circulació de vehicles en condicions de seguretat.

Les pistes es regaran convenientment per a què no es produeixi aixecament de pols pel trànsit dels vehicles.

- Extintors

Seràn adequats en agent extintor i tamany al tipus d'incendi previsible, i es revisaran cada 6 mesos com a màxim.

- Mitjans auxiliars de topografia

Aquests mitjans com cintes, jalons, mires, etc, seràn dielèctrics, donat el risc d'electrocució per les línies elèctriques i catenàries del ferrocarril.

SERVEIS DE PREVENCIÓ

- *Servei Tècnic de Seguretat i Salut*

L'empresa constructora disposarà d'assessorament en seguretat i salut.

- *Servei Mèdic*

L'empresa constructora disposarà d'un Servei Mèdic d'Empresa propi o mancomunat.

VIGILANT DE SEGURETAT I COMITÈ DE SEGURETAT I SALUT

Es nomenarà Vigilant de Seguretat d'acord amb el previst en l'Ordenança General de Seguretat i Salut en el Treball.

Es constituirà el Comitè quan el nombre de treballadors superi el previst en l'Ordenança Laboral de Construcció o, en el seu cas, el que disposi el Conveni Col·lectiu Provincial.

INSTAL·LACIONS MÈDIQUES

Es disposarà d'un local destinat a farmaciola central, amb una superfície de 14 m², equipat amb el material sanitari i clínic per atendre qualsevol accident, a més de tots els elements precisos per a que l'A.T.S. desenvolupi el seu treball diari d'assistència als treballadors i altres funcions necessàries per al control de la sanitat a l'obra.

La farmaciola es revisarà mensualment i es reposarà immediatament el material consumit.

INSTAL·LACIONS D'HIGIENE I BENESTAR

Es disposarà de vestuari, serveis higiènics i menjador, degudament dotats.

El vestuari disposarà de taquilles individuals, amb clau, seients i calefacció.

Els serveis higiènics tindran lavabo, i una dutxa amb aigua freda, i calenta per cada deu treballadors, i un W.C. per cada 25 treballadors, disposant de miralls i calefacció.

El menjador disposarà de taules i seients amb espatllera, piques, rentaplats, escalfa menjars, calefacció i un recipient per deixalles.

Per a la neteja i conservació d'aquests locals es disposarà d'un treballador amb la dedicació necessària.

DIRECTRIUS COMPLEMENTÀRIES PER A L'ELABORACIÓ DEL PLA DE SEGURETAT I SALUT

D'acord amb l'Art. 7 del R.D. 1627/1997 el Contractista o Constructor principal de l'obra està obligat a elaborar un Pla de Seguretat i Salut, en el què s'analitzin, estudiïn, desenvolupin, i complementin, en funció del seu propi sistema d'execució de l'obra, les previsions contingudes en aquest estudi de seguretat.

Per a realitzar el Pla de Seguretat el Contractista tindrà en compte totes les disposicions legals vigents que siguin d'aplicació en el moment d'aplicació de les obres, les normes i recomanacions exposades, així com les directrius complementàries que s'exposen en els apartats següents:

- **Obligacions generals del Contractista**

El Contractista haurà d'adoptar les mesures necessàries per protegir la seguretat i salut dels treballadors a l'obra, contemplant a més, les activitats necessàries de prevenció de riscos professionals, de formació i informació dels treballadors, així com la constitució dels òrgans de seguretat que exigeixi la reglamentació vigent.

El Contractista aplicarà les mesures anteriors d'acord amb els principis de prevenció següents:

- a) Analitzar els riscos

- b) Evitar els riscos
- c) Combatre els riscos en el seu origen
- d) Avaluar els riscos inevitables
- e) Adaptar el treball a la persona, particularment en el que respecta a la concepció dels punts de treball, l'elecció dels equips de treball i els mètodes de treball, amb el propòsit d'eliminar els riscos
- f) Tenir en compte la realitat tècnica actual
- g) Substituir el perillós pel que pugui entranyar poc a poc cap perill
- h) Planificar la prevenció buscant un conjunt coherent que integri la tècnica, l'organització del treball, les condicions de treball, les relacions socials i la influència dels factors ambientals en el treball.
- i) Anteposar la protecció col·lectiva a la individual
- j) Formar i informar als treballadors

El Contractista, en funció de les tècniques i mètodes de treball que tingui previst aplicar per a l'execució de l'obra haurà:

- a) Avaluar els riscos per a la seguretat i salut dels treballadors, fins i tot referent a l'elecció dels equips de treball, de les substàncies o preparats químics, i el condicionament dels llocs de treball. En virtut del resultat de l'avaluació, les activitats de prevenció i els mètodes de treball seran garantir el màxim nivell de protecció de la seguretat i la salut dels treballadors, i ser assumits per tots els nivells jeràrquics de l'empresa contractista.
- b) Confiar els treballs a cada treballador en funció de la seva capacitat professional i del coneixement dels riscos associats.
- c) Adoptar les mesures de control necessàries per a que només els treballadors que hagin rebut la formació i informació adequades puguin accedir a les zones de risc greu o específic.

El Contractista haurà d'exigir a les empreses subcontractistes el compliment de les disposicions relatives a la seguretat, la higiene i la salut previstes en el Pla de Seguretat, i coordinar-se amb vistes a la protecció i prevenció de riscos professionals, informant-se mútuament d'aquests riscos i informar als treballadors o als seus representants.

- **Sistemes de seguretat**

El Contractista haurà d'incloure en el Pla de Seguretat l'Organització prevista per a la realització de les activitats de protecció i de prevenció dels riscos professionals en els llocs de treball de l'obra, definint les funcions de cada un dels seus òrgans, les responsabilitats, les atribucions i les dependències jeràrquiques.

Per aplicar la disposició anterior, el Contractista haurà de satisfer els següents requisits mínims:

- a) Nomenar un Cap d'Obra amb titulació universitària, d'Enginyer Superior.
- b) Disposar d'un assessorament especialitzat (propri de l'empresa o contractat) en matèria de Seguretat i Salut en el treball per a prestació d'aquest servei a l'obra.
- c) Nomenar un Vigilant de Seguretat, com a mínim amb categoria d'Ajudant d'Obra Qualificat i amb una formació provada sobre Seguretat i Salut en el Treball i sobre Socorrisme.
- d) Constituir un Comitè de Seguretat i Salut a l'obra.
- e) Disposar d'un servei sanitari a l'obra degudament equipat, atès per un A.T.S.

- **Primers auxilis, lluita contra incendis i actuacions en casos de risc greu o imminents**

L'empresa Contractista haurà:

- a) Adoptar en matèria de primers auxilis, lluita contra incendis, evacuació de persones i protecció de bens, fins i tot a tercers, les mesures necessàries en funció del tamany, ubicació i característiques de l'obra.
- b) Organitzar les relacions necessàries amb els serveis exteriors, en particular en matèria de primers auxilis, d'assistència mèdica d'urgència, salvament i lluita contra incendis.
- c) Designar als treballadors encarregats de posar a la pràctica els primers auxilis, la lluita contra incendis i l'evacuació de persones. Aquests treballadors hauran de posseir la formació adequada, ser suficientment nombrosos i disposar del material adequat, tenint en compte les característiques de l'obra i els riscos considerats.

AMIDAMENT I ABONAMENT

L'amidament de les diferents partides que constitueixen el capítol de Seguretat i Salut, s'efectuarà periòdicament per les seves corresponents unitats, avaluació a judici de l'Enginyer Director de l'obra, d'acord amb la marxa dels treballs. S'abonaran amb els preus que per a cada unitat figuren en el Quadre de Preus número 1 del present Estudi de Seguretat i Salut. Aquests preus inclouen elements, mitjans auxiliars que siguin precisos amb la finalitat a què estiguin destinats i concretament pel compliment de la vigent legislació en matèria de Seguretat i Higiene en el Treball, no podent per tant el Contractista reclamar quantitats diferents a les indicades.

Montclar, març de 2026

Plànols

MASCARETA ANTI-POLS

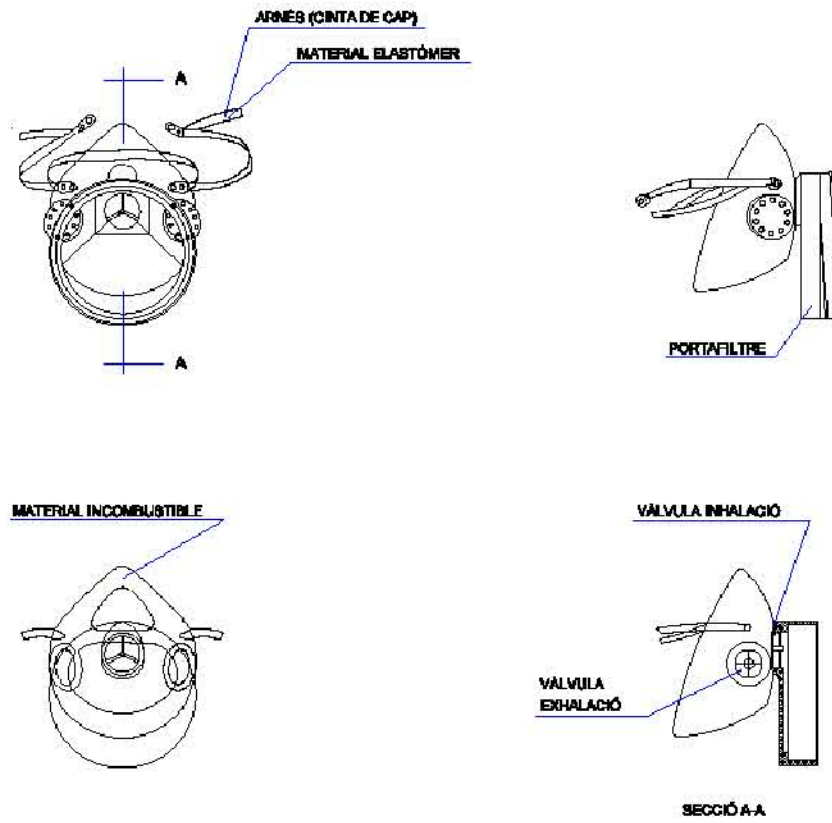

BOTA IMPERMEABLE A L'AIGUA I A LA HUMITAT

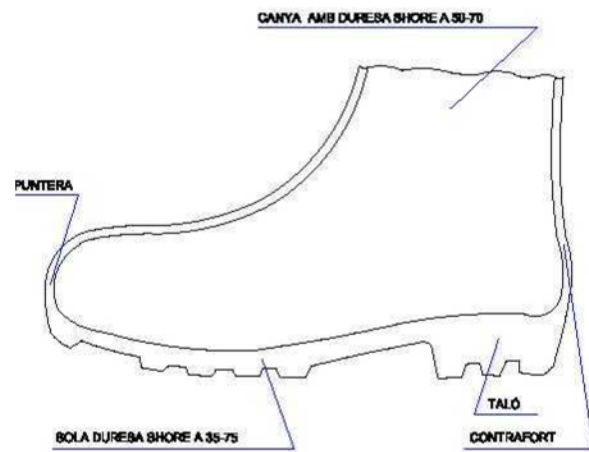

1 No. Clavat de la sola = 5 mm
 1 No. Clavat de la sola = 10 mm
 1 No. Clavat del taló = 20 mm
 1 No. Clavat del taló = 25 mm

BOTA DE SEGURETAT CLASSE III

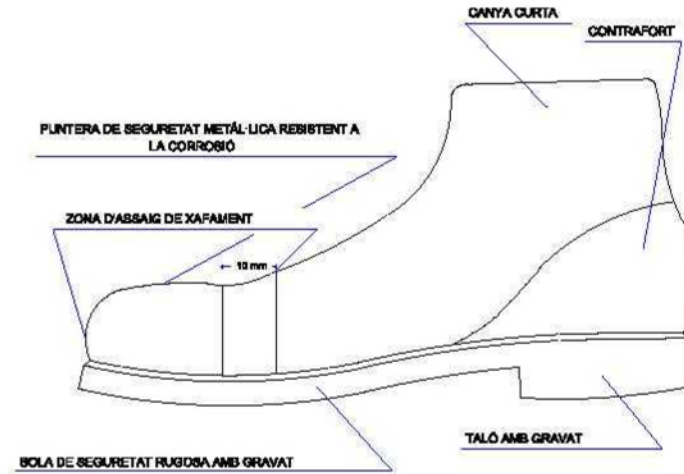

Promotor:



**AJUNTAMENT
DE
MONTCLAR**

Títol

**PROJECTE DE
DESPLÈGAMENT DE
LA FIBRA ÒPTICA
AL MUNICIPI DE
MONTCLAR.
OBRA CIVIL**

Nom del plànol

**Estudi de seguretat
i salut
- Proteccions individuals -**

Autor

JOSEP RAMON BUSQUETS
Enginyer tècnic industrial
Col. núm. 9026

Escala

Ref.	Data
R2025024	Març de 2026
Full	Plànol
1 de 1	1

Promotor:



**AJUNTAMENT
DE
MONTCLAR**

Títol

**PROJECTE DE
DESPLÈGAMENT DE
LA FIBRA ÒPTICA
AL MUNICIPI DE
MONTCLAR.
OBRA CIVIL**

Nom del plànol

**Estudi de seguretat
i salut
- Proteccions col.lectives -**

Autor

JOSEP RAMON BUSQUETS
Enginyer tècnic industrial
Col. núm. 9026

Escala

Ref.

R2025024

Data

Març de 2026

Full

1 de 2

Plànol

2

PÒRTIC DE BALISAMENT DE LÍNIES ELÈCTRIQUES AÈRIES

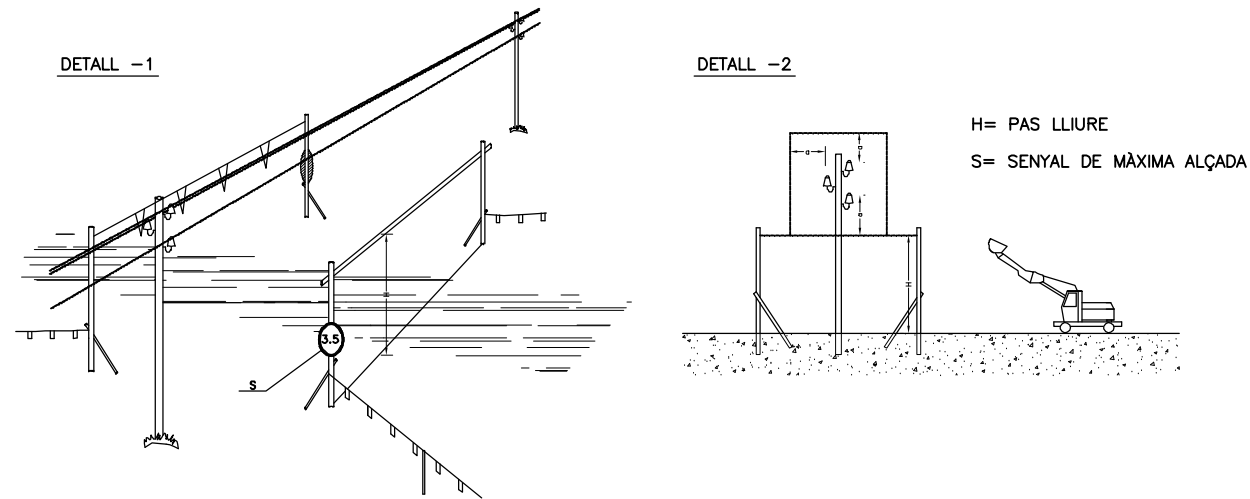

**REGLES RELATIVES A LA POSTA EN OBRA DE MAQUINES
PROPERES A LÍNIES ELÈCTRIQUES AÈRIES**

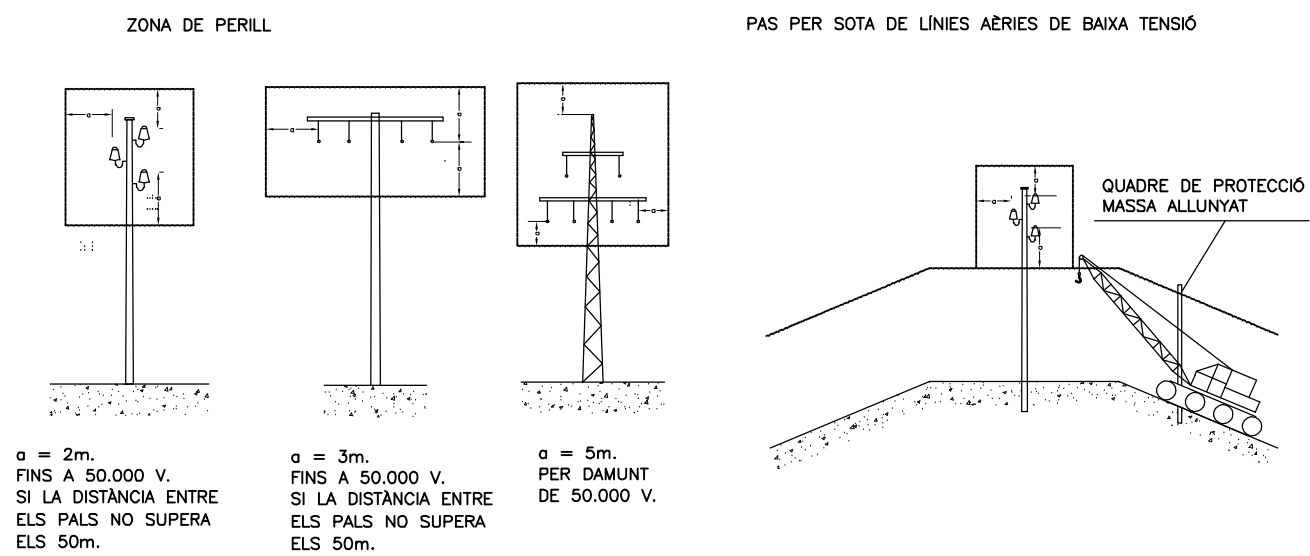

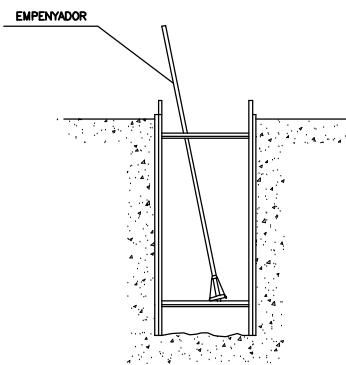

PROTECCIÓ RASES

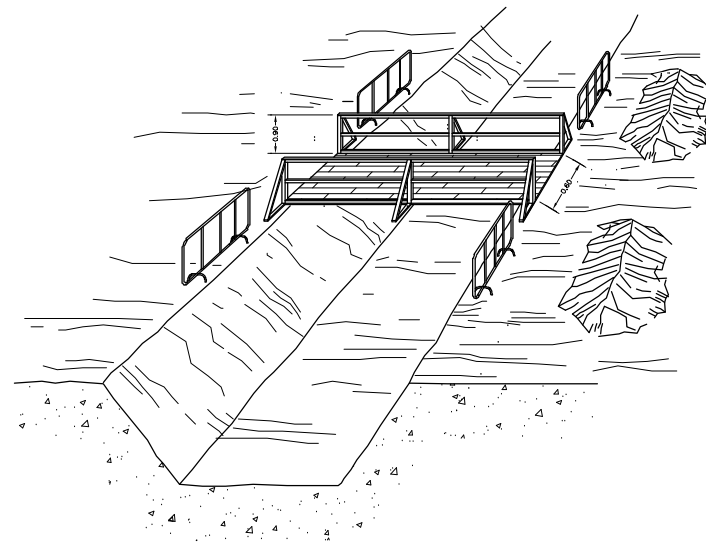

RASES

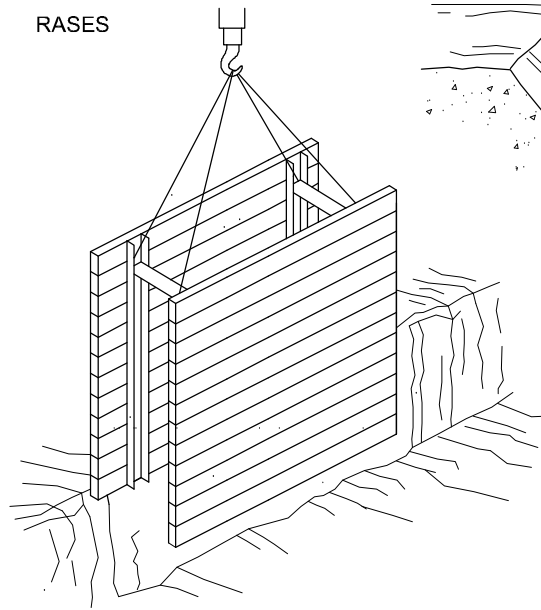

TOPALL DE RETROCÉS PER ABOCAR LES TERRES

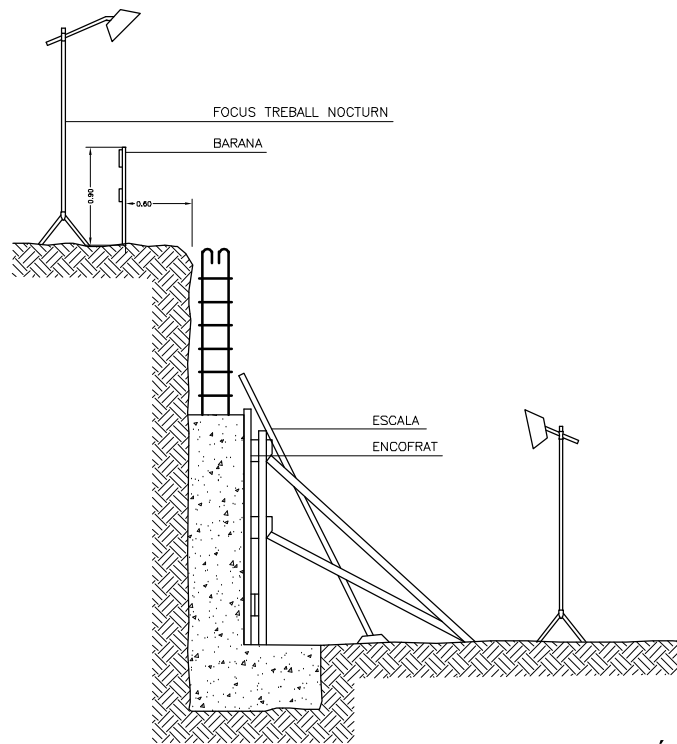

MURS DE CONTENCIÓ

MODEL D'INSTAL·LACIÓ PER MENJAR, VESTIDORS I SERVEIS HIGIÈNICS D'OBRA. MÀXIM DE TREBALLADORS PREVIST 25.

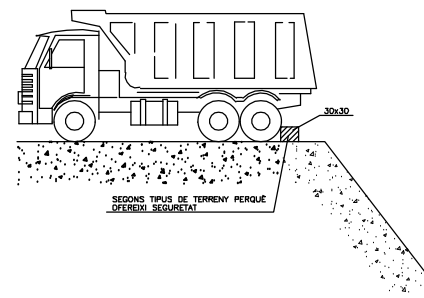
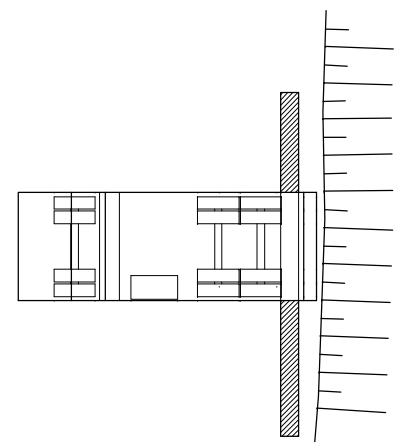

SUPORTS PER A BARANES ACOPLABLES A PUNTALS

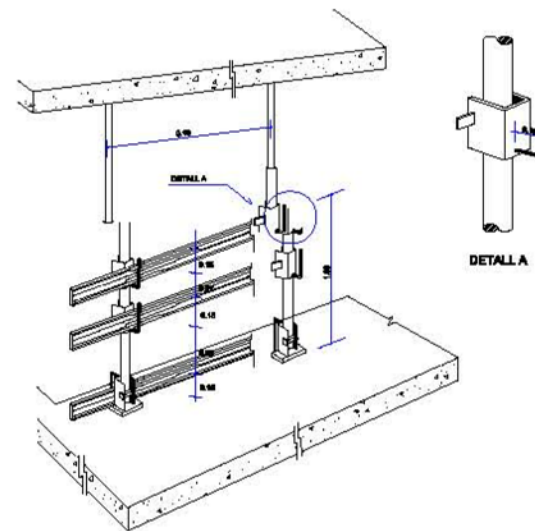

ESCALA D'ACCÉS A TÚNEL O POU

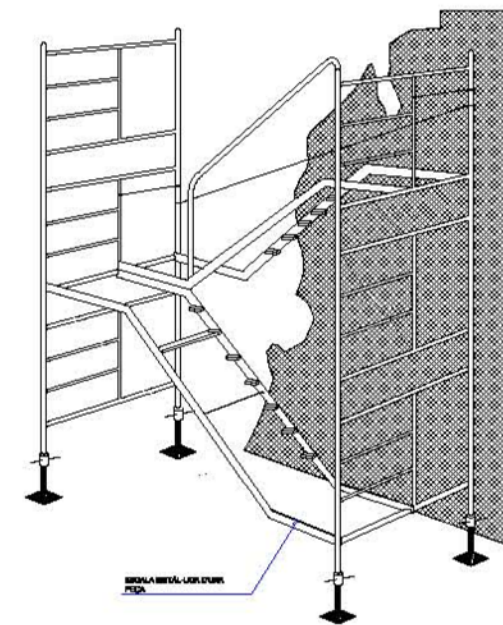

Promotor:



AJUNTAMENT DE MONTCLAR

Títol

PROJECTE DE DESPLEGAMENT DE LA FIBRA ÒPTICA AL MUNICIPI DE MONTCLAR. OBRA CIVIL

Nom del plànol

Estudi de seguretat i salut - Proteccions col·lectives -

Autor

JOSEP RAMON BUSQUETS
Enginyer tècnic industrial
Col. núm. 9026

Escala

Ref.	Data
R2025024	Març de 2026
Full	Plànol
2 de 2	2

SENYALS D'AUXILI

Esguerra Senyal	Esguerra Senyal		Colors		Senyal Esquerra
	Forma	Color	Forma	Color	
ESQUIP DE PRIMERES AJUDES		BLANC	VERD	BLANC	
LOCALITZACIÓ PRIMERES AJUDES		BLANC	VERD	BLANC	
DIRECCIÓ PRIMERES AJUDES		BLANC	VERD	BLANC	
LOCALITZACIÓ SORTIDA D'EMERGENÇA		BLANC	VERD	BLANC	

SENYALS D'EQUIPS CONTRA INCENDIS

Esguerra Senyal	Esguerra Senyal		Colors		Senyal Esquerra
	Forma	Color	Forma	Color	
EQUIP CONTRA INCENDIS		BLANC	VERMELL	BLANC	
LOCALITZACIÓ EQUIP CONTRA INCENDIS		BLANC	VERMELL	BLANC	
DIRECCIÓ EQUIP CONTRA INCENDIS		BLANC	VERMELL	BLANC	

SENYALS DE PROHIBICIÓ

Esguerra Senyal	Esguerra Senyal		Colors		Senyal Esquerra
	Forma	Color	Forma	Color	
PROHIBIT FUMAR		NEGRE	VERMELL	BLANC	
PROHIBIT AFEGAR ABRASIVA		NEGRE	VERMELL	BLANC	
PROHIBIT FUMAR I ENCENDRE FOC		NEGRE	VERMELL	BLANC	
ADAMA NO PORTABLE		NEGRE	VERMELL	BLANC	

SENYALS D'ADVERTÈNCIA

Esguerra Senyal	Esguerra Senyal		Colors		Senyal Esquerra
	Forma	Color	Forma	Color	
EXAMBELE D'INCENDI MANTENEDOR D'INCENDIS		NEGRE	OROC	NEGRE	
INCENDI FORT I MOLT MANTENEDOR D'INCENDIS		NEGRE	OROC	NEGRE	
INCENDI DE ALTA TEMPERATURA		NEGRE	OROC	NEGRE	
INCENDI DE ALTA TEMPERATURA		NEGRE	OROC	NEGRE	

SENYALS D'ADVERTÈNCIA

Esguerra Senyal	Esguerra Senyal		Colors		Senyal Esquerra
	Forma	Color	Forma	Color	
CAIGUDA		NEGRE	OROC	NEGRE	
MÀQUINA FERENT EN MOVIMENT		NEGRE	OROC	NEGRE	
CAIGUDA A DEFICIENT VELL		NEGRE	OROC	NEGRE	
CAIGUDA AL MATEIX VELL		NEGRE	OROC	NEGRE	

Esguerra Senyal	Esguerra Senyal		Colors		Senyal Esquerra
	Forma	Color	Forma	Color	
RISC DE CORROSIÓ SUBTÀNICA CORROSIVA		NEGRE	OROC	NEGRE	
RISC ELÈCTRIC		NEGRE	OROC	NEGRE	
PERILL INDETERMINAT		NEGRE	OROC	NEGRE	
CAIGUDA D'OBJECTES		NEGRE	OROC	NEGRE	

SENYALS DE PROHIBICIÓ

Esguerra Senyal	Esguerra Senyal		Colors		Senyal Esquerra
	Forma	Color	Forma	Color	
PROHIBIT PASSEJAR ALS VEHICULO		NEGRE	VERMELL	BLANC	

SENYALS DE OBLIGACIÓ

Esguerra Senyal	Esguerra Senyal		Colors		Senyal Esquerra
	Forma	Color	Forma	Color	
ÚS OBLIGATORI DE MASCARINA		BLANC	BLAU	BLANC	
ÚS OBLIGATORI DE CASCO PROTECTOR		BLANC	BLAU	BLANC	

Promotor:



AJUNTAMENT DE MONTCLAR

Títol

PROJECTE DE DESPLEGAMENT DE LA FIBRA ÒPTICA AL MUNICIPI DE MONTCLAR. OBRA CIVIL

Nom del plànol

Estudi de seguretat i salut
-Senyalització i abalisament-

Autor

JOSEP RAMON BUSQUETS
Enginyer tècnic industrial
Col. núm. 9026

Escala

Ref.	Data
R2025024	Març de 2026
Full	Plànol
1 de 2	3

SENYALS D'OBLIGACIÓ

Tipus	Esquema Senyal		Colors		Senyal Empelt
	Oració	Color	Esquema	Color	
OB OBLIGATORI DE PROTECTORA AUDITIVA		BLANC	BLAU	BLANC	
OB OBLIGATORI D'ULLERES		BLANC	BLAU	BLANC	
OB OBLIGATORI DE GUANTS		BLANC	BLAU	BLANC	
OB OBLIGATORI DE BOTES DE SECURETAT		BLANC	BLAU	BLANC	

Tipus	Esquema Senyal		Colors		Senyal Empelt
	Oració	Color	Esquema	Color	
OB OBLIGATORI DE GUANTS ALLIANTS		BLANC	BLAU	BLANC	
OB OBLIGATORI DE BOTES ALLIANTS		BLANC	BLAU	BLANC	
OB OBLIGATORI DE CURTITS DE SECURETAT		BLANC	BLAU	BLANC	
OB OBLIGATORI D'ELIMINAR FUMETS		BLANC	BLAU	BLANC	

GANXO AMB TANCA DE SEGURETAT

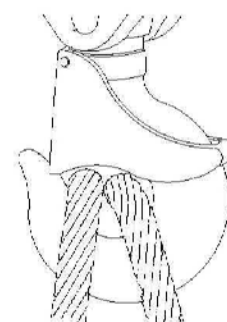

GASSA AMB GRADES

ABRITGE DE TRAJ



Distància de cable	Nombre de grapes	Distància entre grapes en m.
0 a 10	2	30
10 a 15	3	20
15 a 19	4	15
19 a 22	4	13
22 a 25	5	10
25 a 30	5	10
30 a 34	6	20
34 a 40	7	20
40 a 60	8	30

NOTA: Al triar el gruix de cables, s'ha de considerar el tipus de cable i el tipus de anclatge.

BALISAMENT EN TALLS DE CARRERS AMB DESVIAMENT

LLEENDA

- CONS REFLECTANS DE 70 cms.
- SENYALS LLUMINOSES
- TANCA DIRECCIONAL DE 2x1 m.

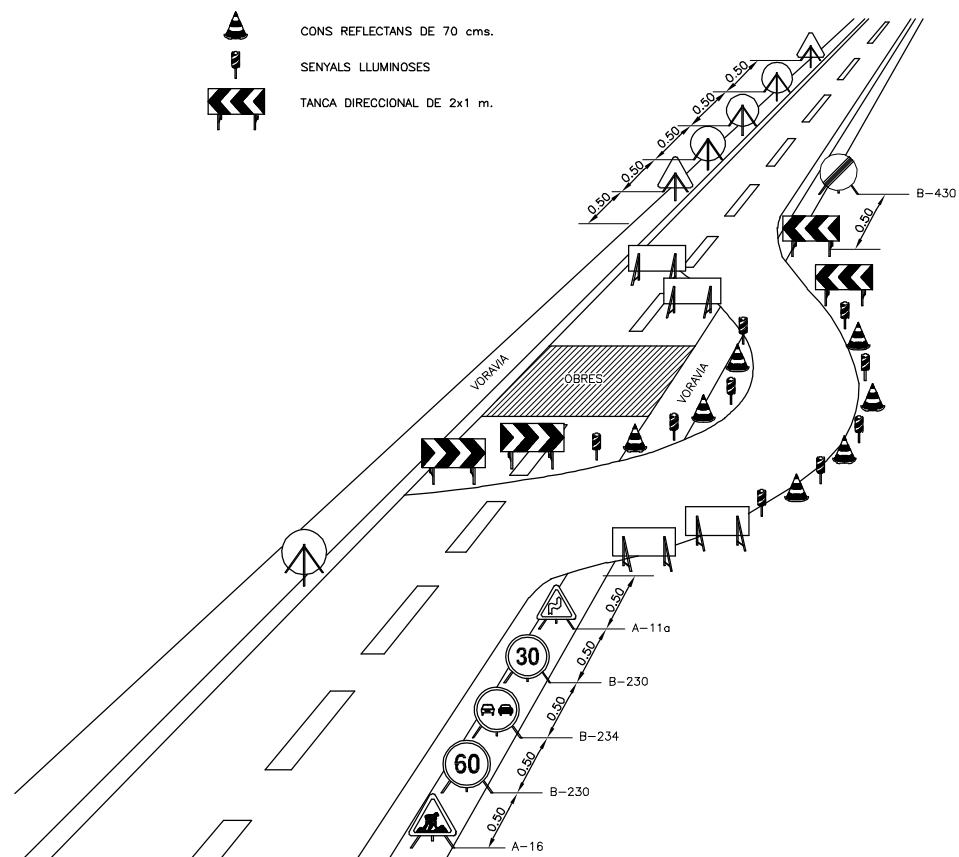

SENYALITZACIÓ

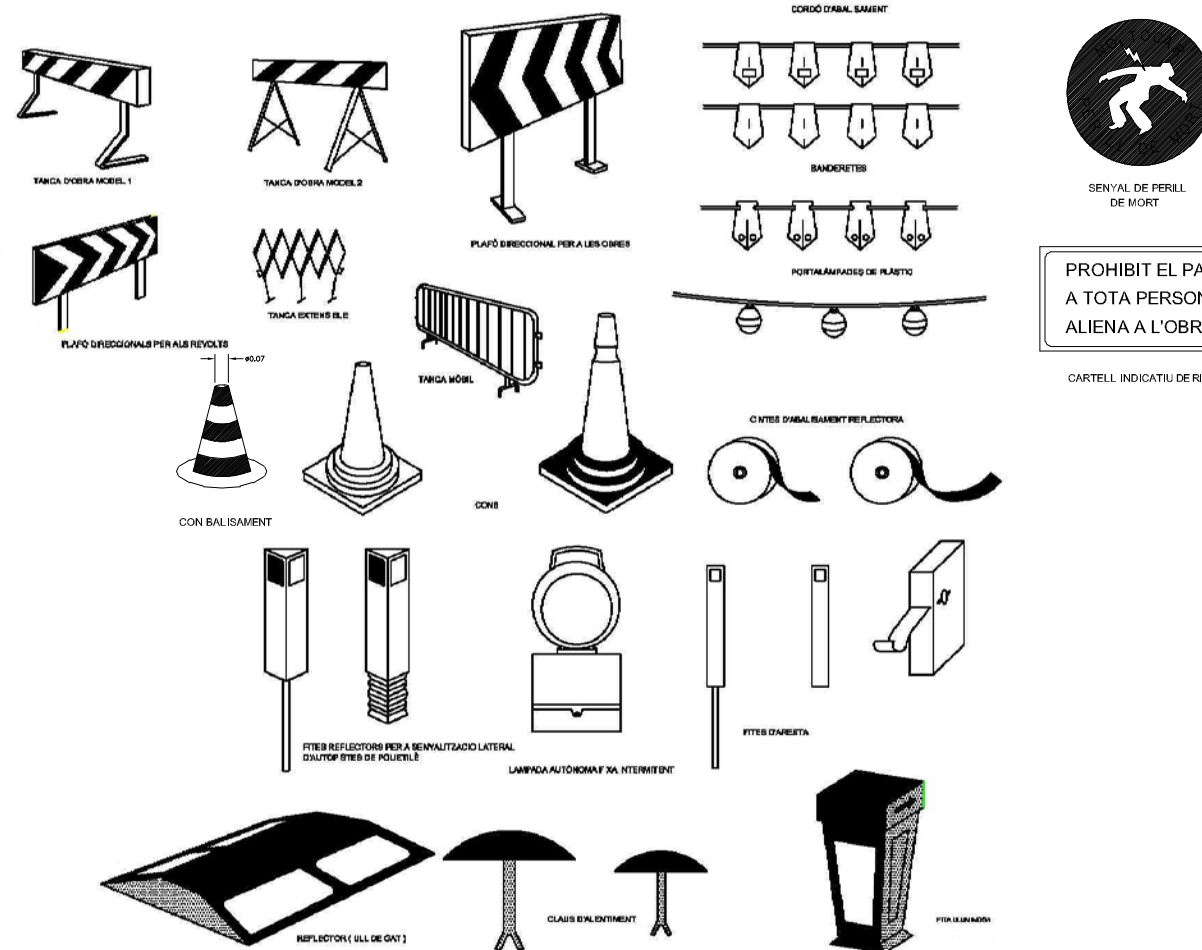

Promotor:



AJUNTAMENT DE MONTCLAR

Títol

PROJECTE DE DESPLEGAMENT DE LA FIBRA ÒPTICA AL MUNICIPI DE MONTCLAR. OBRA CIVIL

Nom del plànol

Estudi de seguretat i salut

-Senyalització i abalisament-

Autor

JOSEP RAMON BUSQUETS
Enginyer tècnic industrial
Col. núm. 9026

Escala

Ref.	Data
R2025024	Març de 2026
Full	Plànol
2 de 2	3

Promotor:



**AJUNTAMENT
DE
MONTCLAR**

Títol

**PROJECTE DE
DESPLÈGAMENT DE
LA FIBRA ÒPTICA
AL MUNICIPI DE
MONTCLAR.
OBRA CIVIL**

Nom del plànol

**Estudi de seguretat
i salut
- Bones pràctiques -**

Autor

JOSEP RAMON BUSQUETS
Enginyer tècnic industrial
Col. núm. 9026

Escala

Ref.	Data
R2025024	Març de 2026
Full	Plànol
1 de 1	4

**FORMA DE CÀRREGA MANUAL
MANIPULACIÓ D'ELEMENTS A L'OBRA**

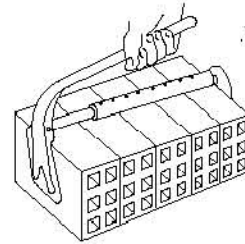
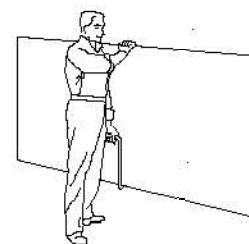
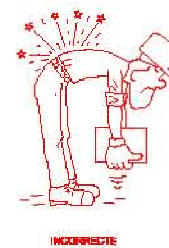
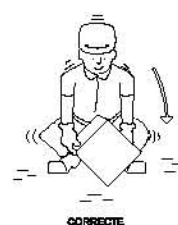
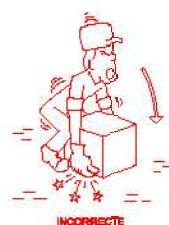

TRANSPORT DE PLAQUES

PINÇA PER A MAONS

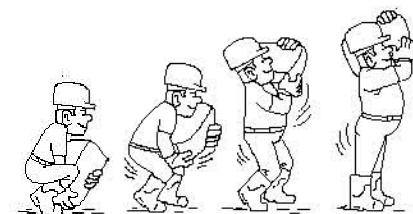
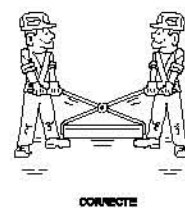

AIXECAMENT CORRECTE DE SACB

Promotor:



**AJUNTAMENT
DE
MONTCLAR**

Títol

**PROJECTE DE
DESPLÈGAMENT DE
LA FIBRA ÒPTICA
AL MUNICIPI DE
MONTCLAR.
OBRA CIVIL**

Nom del plànol

**Estudi de seguretat
i salut
- Instal.lacions -**

Autor

JOSEP RAMON BUSQUETS
Enginyer tècnic industrial
Col. núm. 9026

Escala

Ref.

R2025024

Data

Març de 2026

Full

1 de 1

Plànol

5

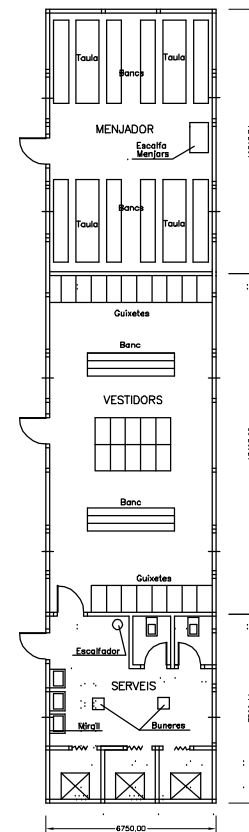

Pressupost

-Amidaments

AMIDAMENTS

SIS DESPLEGAMENT FIBRA ÒPTICA MUNICIPI DE MONTCLAR.OBRA CIVIL

CODI	RESUM	UTS	LONGITUD	AMPLADA	ALÇADA	PARCIAIS	QUANTITAT
CAPITOL C01 PROTECCIONS INDIVIDUALS							
E10001	U CASC SEGURETAT HOMOLOGAT Casc de seguretat per a ús normal, contra cops, de polietilè amb un pes màxim de 400 g, homologat.						6,00
E10003	U ULLERES ANTIPOLS I ANTIIMPACTES Ulleres de seguretat antiimpactes estàndard, amb muntura universal, amb visor transparent i tractament contra l'entelament, homologades.						6,00
E10004	U ULLERES SEGURETAT Ulleres de seguretat per a oxitall.						5,00
E10005	U CARETA RESPIRACIO ANTIPOLS Careta de protecció respiratòria, homologada.						6,00
E10006	U FILTRE CARETA ANTIPOLS Filtre contra partícules, identificat amb banda de color blanc, homologat.						5,00
E10007	U PROTECTOR AUDITIU Protector auditiu tipus orellera acoplable a casc industrial de seguretat, homologat.						5,00
E10008	U CINTURO DE SEGURETAT Cinturó de seguretat de subjecció.						4,00
E10009	U CINTURO SEGURETAT ANTIVIBRAT. Cinturó antivibració, ajustable i de teixit transpirable.						5,00
E10010	U MONO DE TREBALL Granota de treball, de polièster i cotó, amb butxaques exteriors.						6,00
E10011	U IMPERMEABLE Impermeable amb jaqueta, caputxa i pantalons, per a obres públiques, de PVC soldat de 0,4 mm. de gruix, de color viu, homologat.						6,00
E10016	U GUANTS DIELECTRICS (PARELL) Parella de guants dielèctrics, homologats.						6,00
E10017	U GUANTS DE GOMA FINS (PARELL) Parella de guants de goma fins.						6,00
E10018	U GUANTS DE CUIR (PARELL) Parella de guants de cuir.						6,00

AMIDAMENTS

SIS DESPLEGAMENT FIBRA ÒPTICA MUNICIPI DE MONTCLAR.OBRA CIVIL

CODI	RESUM	UTS	LONGITUD	AMPLADA	ALÇADA	PARCIAIS	QUANTITAT
E10019	U PARELL BOTES IMPERMEABLES Parell de botes impermeables a l'aigua i a la humitat.						6,00
E10020	U PARELL BOTES SEGURETAT LONA Parella de botes de seguretat de lona.						6,00
E10021	U PARELL BOTES SEGURETAT CUIR Parella de botes de seguretat resistent a la humitat, de pell rectificada, amb envoltant del turmell encoixinat, sola antilliscant i antiestàtica, falca amortidora pel taló, llengüeta de manxa, de desprendiment ràpid, amb punta metàl·lica.						6,00
E10022	U PARELL BOTES DIELECTRIQUES Parella de botes dielèctriques resistent a la humitat, de pell rectificada, amb envoltant del turmell encoixinat, sola antilliscant i antiestàtica, falca amortidora pel taló, llengüeta de manxa, de desprendiment ràpid, amb puntera metàl·lica.						4,00
							2,00

AMIDAMENTS

SI8 DESPLEGAMENT FIBRA ÒPTICA MUNICIPI DE MONTCLAR.OBRA CIVIL

CODI	RESUM	UTS	LONGITUD	AMPLADA	ALÇADA	PARCIALS	QUANTITAT
CAPITOL C02 PROTECCIONS COL.LECTIVES							
E11001	U SENYAL NORMALITZADA TRAFIC Senyal normalitzada de tràfic, inclús suport metàl.lic, col.locació i retirada.						6,00
E11002	U CARTELL INDICATIU DE RISC Cartell indicatiu de risc, inclús suport metàl.lic, col.locació i retirada.						3,00
E11003	U CORDO BALIZAMENT REFLECTANT Cordó d'abaliment reflectant, inclosos suports, col.locació i retirada.						300,00
E11004	U PANELL DIRECCIONAL Panell direccional de desviació de tràfic, inclús col.locació i retirada.						4,00
E11005	U BARRERA DESVIACIO TRAFIC Barrera tipus New Jersey prefabricada, inclús col.locació i retirada.						8,00
E11007	H CAMIO DE REG AMB CONDUCTOR Reg de carrers amb tractor amb cuba per eliminar la pols						4,00
E11009	U CON DE PLÀSTIC REFLECTOR Con de plàstic reflector de 90 cm d'alçada						30,00
E11010	U LLUMENERA LAMPADA INTERMITENT Llumenera amb làmpada intermitent de color ambre amb energia de bateria de 12 V i amb el desmun- tatge inclós						6,00
E11008	H MA D'OBRA BRIGADA SEURETAT Mà d'obra de la brigada de seguretat per al manteniment i reposició de les proteccions.						6,00
E11011	H MA D'OBRA SENYALISTA Mà d'obra senyalista						10,00

AMIDAMENTS

SIS DESPLEGAMENT FIBRA ÒPTICA MUNICIPI DE MONTCLAR.OBRA CIVIL

CODI	RESUM	UTS	LONGITUD	AMPLADA	ALÇADA	PARCIALS	QUANTITAT
CAPITOL C03 EXTINCIÓ D'INCENDIS							
E12001	U EXTINTOR DE POLS POLIVALENT Extintor de pols polivalent, inclosos el suport i la col.locació.						2,00

AMIDAMENTS

SIS DESPLEGAMENT FIBRA ÒPTICA MUNICIPI DE MONTCLAR.OBRA CIVIL

CODI	RESUM	UTS	LONGITUD	AMPLADA	ALÇADA	PARCIALS	QUANTITAT
CAPITOL C04 INSTAL·LACIONS HIGIENE I BENESTAR							
E13001	U MES LLOGUER BARRACONS Lloguer de mòdul prefabricat per ús de menjador, vestidors i sanitaris.						3,00
E13002	U TAULA DE FUSTA Taula de fusta per a 10 persones.						2,00
E13003	U BANCS DE FUSTA Banc de fusta per a 5 persones.						2,00
E13005	U RADIADOR INFRAROJOS Radiador elèctric d'infrarojos						2,00
E13006	U RECIPIENT PER A ESCOMBRARIES Recipient per a recollida d'escombraries						4,00
E13007	U GUIXETA METAL·LICA INDIVIDUAL Guixeta metàl·lica individual amb clau.						6,00
E13008	H NETEJA I CONSERVACIO INSTAL· Neteja i conservació d'instal·lacions per al personal (es considera un peó).						24,00

AMIDAMENTS

SIS DESPLEGAMENT FIBRA ÒPTICA MUNICIPI DE MONTCLAR.OBRA CIVIL

CODI	RESUM	UTS	LONGITUD	AMPLADA	ALÇADA	PARCIAIS	QUANTITAT
CAPITOL C05 PROTECCIÓ INSTAL·LACIÓ ELECTRICA							
E14001	U INSTAL·LACIO POSTA A TERRA Instal·lació de posta a terra composta per cable de coure, electrode connectat a terra en masses metàl·liques, etc.						2,00
E14002	U INTERRUPTOR DIFERENCIAL M.S. Interruptor diferencial de mitja sensibilitat (300 mA).						2,00
E14003	U INTERRUPTOR DIFERENCIAL A.S. Interruptor diferencial d'alta sensibilitat (30 mA).						2,00

AMIDAMENTS

SIS DESPLEGAMENT FIBRA ÒPTICA MUNICIPI DE MONTCLAR.OBRA CIVIL

CODI	RESUM	UTS	LONGITUD	AMPLADA	ALÇADA	PARCIALS	QUANTITAT
CAPITOL C06 MEDICINA PREVENTIVA I PRIMERS AUXILIS							
E15001	U FARMACIOLA INSTAL. A L'OBRA Farmaciola d'armari, amb el contingut establert a l'ordenança general de Seguretat i Salut en el treball.						1,00
E15002	PA REPOSICIO MATERIAL SANITARI Reposició de material sanitari durant l'obra.						1,00
E15003	PA RECONeixEMENT MÈDIC OBLIGAT. Reconeixement mèdic obligatori.						6,00

AMIDAMENTS

SIS DESPLEGAMENT FIBRA ÒPTICA MUNICIPI DE MONTCLAR.OBRA CIVIL

CODI	RESUM	UTS	LONGITUD	AMPLADA	ALÇADA	PARCIALS	QUANTITAT
CAPITOL C07 FORMACIO I REUNIONS OBLIGATÒRIES							
E16001	PA REUNIONS COMITE SEGURETAT Per a hores de reunions mensuals del Comitè de Seguretat i Higiene, si escau.						3,00
E16002	PA PER A HORES FORMACIO SEGURET. Per a hores de formació en matèria de Seguretat i Higiene en el treball.						3,00

-Quadre de preus núm. 1

QUADRE DE PREUS 1

SIS DESPLEGAMENT FIBRA ÒPTICA MUNICIPI DE MONTCLAR.OBRA CIVIL

CODI	UD	RESUM	PREU
CAPITOL C01 PROTECCIONS INDIVIDUALS			
E10001	U	CASC SEGURETAT HOMOLOGAT Casc de seguretat per a ús normal, contra cops, de polietilè amb un pes màxim de 400 g, homologat.	5,97
		CINC EUROS amb NORANTA-SET CÈNTIMS	
E10003	U	ULLERES ANTIPOLS I ANTIIMPACTES Ulleres de seguretat antiimpactes estàndard, amb muntura universal, amb visor transparent i tractament contra l'entelament, homologades.	5,99
		CINC EUROS amb NORANTA-NOU CÈNTIMS	
E10004	U	ULLERES SEGURETAT Ulleres de seguretat per a oxitall.	5,07
		CINC EUROS amb SET CÈNTIMS	
E10005	U	CARETA RESPIRACIO ANTIPOLS Careta de protecció respiratòria, homologada.	8,41
		VUIT EUROS amb QUARANTA-UN CÈNTIMS	
E10006	U	FILTRE CARETA ANTIPOLS Filtre contra partícules, identificat amb banda de color blanc, homologat.	0,36
		ZERO EUROS amb TRENTA-SIS CÈNTIMS	
E10007	U	PROTECTOR AUDITIU Protector auditiu tipus orellera acoplable a casc industrial de seguretat, homologat.	15,10
		QUINZE EUROS amb DEU CÈNTIMS	
E10008	U	CINTURO DE SEGURETAT Cinturó de seguretat de subjecció.	46,59
		QUARANTA-SIS EUROS amb CINQUANTA-NOU CÈNTIMS	
E10009	U	CINTURO SEGURETAT ANTIVIBRAT. Cinturó antivibració, ajustable i de teixit transpirable.	14,26
		CATORZE EUROS amb VINTI-SIS CÈNTIMS	
E10010	U	MONO DE TREBALL Granota de treball, de polièster i cotó, amb butxaques exteriors.	9,63
		NOU EUROS amb SEIXANTA-TRES CÈNTIMS	
E10011	U	IMPERMEABLE Impermeable amb jaqueta, caputxa i pantalons, per a obres públiques, de PVC soldat de 0,4 mm. de gruix, de color viu, homologat.	4,53
		QUATRE EUROS amb CINQUANTA-TRES CÈNTIMS	
E10016	U	GUANTS DIELECTRICS (PARELL) Parella de guants dielèctrics, homologats.	35,10
		TRENTA-CINC EUROS amb DEU CÈNTIMS	
E10017	U	GUANTS DE GOMA FINS (PARELL) Parella de guants de goma fins.	1,22
		UN EUROS amb VINTI-DOS CÈNTIMS	

QUADRE DE PREUS 1

SIS DESPLEGAMENT FIBRA ÒPTICA MUNICIPI DE MONTCLAR.OBRA CIVIL

CODI	UD	RESUM	PREU
E10018	U	GUANTS DE CUIR (PARELL) Parella de guants de cuir.	1,40
			UN EUROS amb QUARANTA CÈNTIMS
E10019	U	PARELL BOTES IMPERMEABLES Parell de botes impermeables a l'aigua i a la humitat.	23,40
			VINT-I-TRES EUROS amb QUARANTA CÈNTIMS
E10020	U	PARELL BOTES SEGURETAT LONA Parella de botes de seguretat de lona.	20,60
			VINT EUROS amb SEIXANTA CÈNTIMS
E10021	U	PARELL BOTES SEGURETAT CUIR Parella de botes de seguretat resistent a la humitat, de pell rectificada, amb envoltant del turmell encoixinat, sola antilliscant i antiestàtica, falca amortidora pel taló, llengüeta de manxa, de desprendiment ràpid, amb punta metàl·lica.	22,04
			VINT-I-DOS EUROS amb QUATRE CÈNTIMS
E10022	U	PARELL BOTES DIELECTRIQUES Parella de botes dielèctriques resistent a la humitat, de pell rectificada, amb envoltant del turmell encoixinat, sola antilliscant i antiestàtica, falca amortidora pel taló, llengüeta de manxa, de desprendiment ràpid, amb puntera metàl·lica.	60,64
			SEIXANTA EUROS amb SEIXANTA-QUATRE CÈNTIMS

QUADRE DE PREUS 1

SI8 DESPLEGAMENT FIBRA ÒPTICA MUNICIPI DE MONTCLAR.OBRA CIVIL

CODI	UD	RESUM	PREU
CAPITOL C02 PROTECCIONS COL.LECTIVES			
E11001	U	SENYAL NORMALITZADA TRAFIC Senyal normalitzada de tràfic, inclús suport metàl.lic, col.locació i retirada.	49,57
			QUARANTA-NOU EUROS amb CINQUANTA-SET CÈNTIMS
E11002	U	CARTELL INDICATIU DE RISC Cartell indicatiu de risc, inclús suport metàl.lic, col.locació i retirada.	26,42
			VINT-I-SIS EUROS amb QUARANTA-DOS CÈNTIMS
E11003	U	CORDO BALIZAMENT REFLECTANT Cordó d'abaliment reflectant, inclosos suports, col.locació i retirada.	1,20
			UN EUROS amb VINT CÈNTIMS
E11004	U	PANELL DIRECCIONAL Panell direccional de desviació de tràfic, inclús col.locació i retirada.	29,72
			VINT-I-NOU EUROS amb SETANTA-DOS CÈNTIMS
E11005	U	BARRERA DESVIACIO TRAFIC Barrera tipus New Jersey prefabricada, inclús col.locació i retirada.	25,38
			VINT-I-CINC EUROS amb TRENTA-VUIT CÈNTIMS
E11007	H	CAMIO DE REG AMB CONDUCTOR Reg de carrers amb tractor amb cuba per eliminar la pols	55,21
			CINQUANTA-CINC EUROS amb VINT-I-UN CÈNTIMS
E11009	U	CON DE PLÀSTIC REFLECTOR Con de plàstic reflector de 90 cm d'alçada	3,02
			TRES EUROS amb DOS CÈNTIMS
E11010	U	LLUMENERA LAMPADA INTERMITENT Llumenera amb làmpada intermitent de color ambre amb energia de bateria de 12 V i amb el des-muntatge inclós	19,31
			DINOU EUROS amb TRENTA-UN CÈNTIMS
E11008	H	MA D'OBRA BRIGADA SEURETAT Mà d'obra de la brigada de seguretat per al manteniment i reposició de les proteccions.	23,30
			VINT-I-TRES EUROS amb TRENTA CÈNTIMS
E11011	H	MA D'OBRA SENYALISTA Mà d'obra senyalista	23,30
			VINT-I-TRES EUROS amb TRENTA CÈNTIMS

QUADRE DE PREUS 1

SIS DESPLEGAMENT FIBRA ÒPTICA MUNICIPI DE MONTCLAR.OBRA CIVIL

CODI	UD	RESUM	PREU
CAPITOL C03 EXTINCIÓ D'INCENDIS			
E12001	U	EXTINTOR DE POLS POLIVALENT Extintor de pols polivalent, inclosos el suport i la col.locació.	53,40

CINQUANTA-TRES EUROS amb QUARANTA CÈNTIMS

QUADRE DE PREUS 1

SIS DESPLEGAMENT FIBRA ÒPTICA MUNICIPI DE MONTCLAR.OBRA CIVIL

CODI	UD	RESUM	PREU
CAPITOL C04 INSTAL·LACIONS HIGIENE I BENESTAR			
E13001	U	MES LLOGUER BARRACONS Lloguer de mòdul prefabricat per ús de menjador, vestidors i sanitaris.	110,64
			CENT DEU EUROS amb SEIXANTA-QUATRE CÈNTIMS
E13002	U	TAULA DE FUSTA Taula de fusta per a 10 persones.	18,83
			DIVUIT EUROS amb VUITANTA-TRES CÈNTIMS
E13003	U	BANCS DE FUSTA Banc de fusta per a 5 persones.	14,92
			CATORZE EUROS amb NORANTA-DOS CÈNTIMS
E13005	U	RADIADOR INFRAROJOS Radiador elèctric d'infrarojos	35,23
			TRENTA-CINC EUROS amb VINT-I-TRES CÈNTIMS
E13006	U	RECIPIENT PER A ESCOMBRARIES Recipient per a recollida d'escombraries	4,91
			QUATRE EUROS amb NORANTA-UN CÈNTIMS
E13007	U	GUIXETA METAL·LICA INDIVIDUAL Guixeta metàl·lica individual amb clau.	29,16
			VINT-I-NOU EUROS amb SETZE CÈNTIMS
E13008	H	NETEJA I CONSERVACIO INSTAL· Neteja i conservació d'instal·lacions per al personal (es considera un peó).	19,66
			DINOU EUROS amb SEIXANTA-SIS CÈNTIMS

QUADRE DE PREUS 1

SIS DESPLEGAMENT FIBRA ÒPTICA MUNICIPI DE MONTCLAR.OBRA CIVIL

CODI	UD	RESUM	PREU
CAPITOL C05 PROTECCIÓ INSTAL·LACIÓ ELECTRICA			
E14001	U	INSTAL·LACIO POSTA A TERRA Instal·lació de posta a terra composada per cable de coure, electrode connectat a terra en masses metàl·liques, etc.	75,20
			SETANTA-CINC EUROS amb VINT CÈNTIMS
E14002	U	INTERRUPTOR DIFERENCIAL M.S. Interruptor diferencial de mitja sensibilitat (300 mA).	70,45
			SETANTA EUROS amb QUARANTA-CINC CÈNTIMS
E14003	U	INTERRUPTOR DIFERENCIAL A.S. Interruptor diferencial d'alta sensibilitat (30 mA).	92,30
			NORANTA-DOS EUROS amb TREN TA CÈNTIMS

QUADRE DE PREUS 1

SI8 DESPLEGAMENT FIBRA ÒPTICA MUNICIPI DE MONTCLAR.OBRA CIVIL

CODI	UD	RESUM	PREU
CAPITOL C06 MEDICINA PREVENTIVA I PRIMERS AUXILIS			
E15001	U	FARMACIOLA INSTAL. A L'OBRA Farmaciola d'armari, amb el contingut establert a l'ordenança general de Seguretat i Salut en el treball.	122,28
			CENT VINT-I-DOS EUROS amb VINT-I-VUIT CÈNTIMS
E15002	PA	REPOSICIO MATERIAL SANITARI Reposició de material sanitari durant l'obra.	78,40
			SETANTA-VUIT EUROS amb QUARANTA CÈNTIMS
E15003	PA	RECONeixEMENT MÈDIC OBLIGAT. Reconeixement mèdic obligatori.	35,55
			TRENTA-CINC EUROS amb CINQUANTA-CINC CÈNTIMS

QUADRE DE PREUS 1

SI8 DESPLEGAMENT FIBRA ÒPTICA MUNICIPI DE MONTCLAR.OBRA CIVIL

CODI	UD	RESUM	PREU
CAPITOL C07 FORMACIO I REUNIONS OBLIGATÒRIES			
E16001	PA	REUNIONS COMITE SEGURETAT Per a hores de reunions mensuals del Comitè de Seguretat i Higiene, si escau.	85,40
			VUITANTA-CINC EUROS amb QUARANTA CÈNTIMS
E16002	PA	PER A HORES FORMACIO SEGURET. Per a hores de formació en matèria de Seguretat i Higiene en el treball.	98,04
			NORANTA-VUIT EUROS amb QUATRE CÈNTIMS

Montclar, març de 2026.

-Pressupost general

PRESSUPOST

SI8 DESPLEGAMENT FIBRA ÒPTICA MUNICIPI DE MONTCLAR.OBRA CIVIL

CODI	RESUM	QUANTITAT	PREU	IMPORT
CAPITOL C01 PROTECCIONS INDIVIDUALS				
E10001	U CASC SEGURETAT HOMOLOGAT Casc de seguretat per a ús normal, contra cops, de polietilè amb un pes màxim de 400 g, homologat.	6,00	5,97	35,82
E10003	U ULLERES ANTIPOLS I ANTIIMPACTES Ulleres de seguretat antiimpactes estàndard, amb muntura universal, amb visor transparent i tractament contra l'entelament, homologades.	6,00	5,99	35,94
E10004	U ULLERES SEGURETAT Ulleres de seguretat per a oxitall.	5,00	5,07	25,35
E10005	U CARETA RESPIRACIO ANTIPOLS Caretas de protecció respiratòria, homologada.	6,00	8,41	50,46
E10006	U FILTRE CARETA ANTIPOLS Filtre contra partícules, identificat amb banda de color blanc, homologat.	5,00	0,36	1,80
E10007	U PROTECTOR AUDITIU Protector auditiu tipus orellera acoplable a casc industrial de seguretat, homologat.	5,00	15,10	75,50
E10008	U CINTURO DE SEGURETAT Cinturó de seguretat de subjecció.	4,00	46,59	186,36
E10009	U CINTURO SEGURETAT ANTIVIBRAT. Cinturó antivibració, ajustable i de teixit transpirable.	5,00	14,26	71,30
E10010	U MONO DE TREBALL Granota de treball, de polièster i cotó, amb butxaques exteriors.	6,00	9,63	57,78
E10011	U IMPERMEABLE Impermeable amb jaqueta, caputxa i pantalons, per a obres públiques, de PVC soldat de 0,4 mm. de gruix, de color viu, homologat.	6,00	4,53	27,18
E10016	U GUANTS DIELECTRICS (PARELL) Parella de guants dielèctrics, homologats.	6,00	35,10	210,60
E10017	U GUANTS DE GOMA FINS (PARELL) Parella de guants de goma fins.	6,00	1,22	7,32
E10018	U GUANTS DE CUIR (PARELL) Parella de guants de cuir.	6,00	1,40	8,40
E10019	U PARELL BOTES IMPERMEABLES Parell de botes impermeables a l'aigua i a la humitat.			

PRESSUPOST

SIS DESPLEGAMENT FIBRA ÒPTICA MUNICIPI DE MONTCLAR.OBRA CIVIL

CODI	RESUM	QUANTITAT	PREU	IMPORT
E10020	U PARELL BOTES SEGURETAT LONA Parella de botes de seguretat de lona.	6,00	23,40	140,40
E10021	U PARELL BOTES SEGURETAT CUIR Parella de botes de seguretat resistents a la humitat, de pell rectificada, amb envoltant del turmell encoixinat, sola antilliscant i antiestàtica, falca amortidora pel taló, llengüeta de manxa, de desprendiment ràpid, amb punta metàl·lica.	6,00	20,60	123,60
E10022	U PARELL BOTES DIELECTRIQUES Parella de botes dielèctriques resistents a la humitat, de pell rectificada, amb envoltant del turmell encoixinat, sola antilliscant i antiestàtica, falca amortidora pel taló, llengüeta de manxa, de desprendiment ràpid, amb puntera metàl·lica.	4,00	22,04	88,16
		2,00	60,64	121,28
	TOTAL CAPITOL C01 PROTECCIONS INDIVIDUALS.....			1.267,25

PRESSUPOST

SIS DESPLEGAMENT FIBRA ÒPTICA MUNICIPI DE MONTCLAR.OBRA CIVIL

CODI	RESUM	QUANTITAT	PREU	IMPORT
CAPITOL C02 PROTECCIONS COL.LECTIVES				
E11001	U SENYAL NORMALITZADA TRAFIC Senyal normalitzada de tràfic, inclús suport metàl.lic, col.locació i retirada.	6,00	49,57	297,42
E11002	U CARTELL INDICATIU DE RISC Cartell indicatiu de risc, inclús suport metàl.lic, col.locació i retirada.	3,00	26,42	79,26
E11003	U CORDO BALIZAMENT REFLECTANT Cordó d'abalisament reflectant, inclosos suports, col.locació i retirada.	300,00	1,20	360,00
E11004	U PANELL DIRECCIONAL Panell direccional de desviació de tràfic, inclús col.locació i retirada.	4,00	29,72	118,88
E11005	U BARRERA DESVIACIO TRAFIC Barrera tipus New Jersey prefabricada, inclús col.locació i retirada.	8,00	25,38	203,04
E11007	H CAMIO DE REG AMB CONDUCTOR Reg de carrers amb tractor amb cuba per eliminar la pols	4,00	55,21	220,84
E11009	U CON DE PLÀSTIC REFLECTOR Con de plàstic reflector de 90 cm d'alçada	30,00	3,02	90,60
E11010	U LLUMENERA LAMPADA INTERMITENT Llumenera amb làmpada intermitent de color ambre amb energia de bateria de 12 V i amb el desmuntatge inclòs	6,00	19,31	115,86
E11008	H MA D'OBRA BRIGADA SEURETAT Mà d'obra de la brigada de seguretat per al manteniment i reposició de les proteccions.	6,00	23,30	139,80
E11011	H MA D'OBRA SENYALISTA Mà d'obra senyalista	10,00	23,30	233,00
TOTAL CAPITOL C02 PROTECCIONS COL.LECTIVES				1.858,70

PRESSUPOST

SIS DESPLEGAMENT FIBRA ÒPTICA MUNICIPI DE MONTCLAR.OBRA CIVIL

CODI	RESUM	QUANTITAT	PREU	IMPORT
CAPITOL C03 EXTINCIÓ D'INCENDIS				
E12001	U EXTINTOR DE POLS POLIVALENT Extintor de pols polivalent, inclosos el suport i la col.locació.			
		2,00	53,40	106,80
	TOTAL CAPITOL C03 EXTINCIÓ D'INCENDIS			<u>106,80</u>

PRESSUPOST

SIS DESPLEGAMENT FIBRA ÒPTICA MUNICIPI DE MONTCLAR.OBRA CIVIL

CODI	RESUM	QUANTITAT	PREU	IMPORT
CAPITOL C04 INSTAL·LACIONS HIGIENE I BENESTAR				
E13001	U MES LLOGUER BARRACONS Lloguer de mòdul prefabricat per ús de menjador, vestidors i sanitaris.	3,00	110,64	331,92
E13002	U TAULA DE FUSTA Taula de fusta per a 10 persones.	2,00	18,83	37,66
E13003	U BANCS DE FUSTA Banc de fusta per a 5 persones.	2,00	14,92	29,84
E13005	U RADIADOR INFRAROJOS Radiador elèctric d'infrarojos	2,00	35,23	70,46
E13006	U RECIPIENT PER A ESCOMBRARIES Recipient per a recollida d'escombraries	4,00	4,91	19,64
E13007	U GUIXETA METAL·LICA INDIVIDUAL Guixeta metàl·lica individual amb clau.	6,00	29,16	174,96
E13008	H NETEJA I CONSERVACIO INSTAL·LACIONS Neteja i conservació d'instal·lacions per al personal (es considera un peó).	24,00	19,66	471,84
TOTAL CAPITOL C04 INSTAL·LACIONS HIGIENE I BENESTAR.....			19,66	471,84
				1.136,32

PRESSUPOST

SIS DESPLEGAMENT FIBRA ÒPTICA MUNICIPI DE MONTCLAR.OBRA CIVIL

CODI	RESUM	QUANTITAT	PREU	IMPORT
CAPITOL C05 PROTECCIÓ INSTAL·LACIÓ ELECTRICA				
E14001	U INSTAL·LACIO POSTA A TERRA Instal·lació de posta a terra composta per cable de coure, electrode connectat a terra en masses metàl·liques, etc.	2,00	75,20	150,40
E14002	U INTERRUPTOR DIFERENCIAL M.S. Interruptor diferencial de mitja sensibilitat (300 mA).	2,00	70,45	140,90
E14003	U INTERRUPTOR DIFERENCIAL A.S. Interruptor diferencial d'alta sensibilitat (30 mA).	2,00	92,30	184,60
TOTAL CAPITOL C05 PROTECCIÓ INSTAL·LACIÓ ELECTRICA.....				475,90

PRESSUPOST

SIS DESPLEGAMENT FIBRA ÒPTICA MUNICIPI DE MONTCLAR.OBRA CIVIL

CODI	RESUM	QUANTITAT	PREU	IMPORT
CAPITOL C06 MEDICINA PREVENTIVA I PRIMERS AUXILIS				
E15001	U FARMACIOLA INSTAL. A L'OBRA Farmaciola d'armari, amb el contingut establert a l'ordenança general de Seguretat i Salut en el treball.	1,00	122,28	122,28
E15002	PA REPOSICIO MATERIAL SANITARI Reposició de material sanitari durant l'obra.	1,00	78,40	78,40
E15003	PA RECONeixEMENT MÈDIC OBLIGAT. Reconeixement mèdic obligatori.	6,00	35,55	213,30
TOTAL CAPITOL C06 MEDICINA PREVENTIVA I PRIMERS AUXILIS			413,98	

PRESSUPOST

SIS DESPLEGAMENT FIBRA ÒPTICA MUNICIPI DE MONTCLAR.OBRA CIVIL

CODI	RESUM	QUANTITAT	PREU	IMPORT
CAPITOL C07 FORMACIO I REUNIONS OBLIGATÒRIES				
E16001	PA REUNIONS COMITE SEURETAT Per a hores de reunions mensuals del Comitè de Seguretat i Higiene, si escau.			
		3,00	85,40	256,20
E16002	PA PER A HORES FORMACIO SEURET. Per a hores de formació en matèria de Seguretat i Higiene en el treball.			
		3,00	98,04	294,12
TOTAL CAPITOL C07 FORMACIO I REUNIONS OBLIGATÒRIES				<u>550,32</u>
TOTAL.....				<u>5.809,27</u>

RESUM DE PRESSUPOST

SIS DESPLEGAMENT FIBRA ÒPTICA MUNICIPI DE MONTCLAR.OBRA CIVIL

CAPITOL	RESUM	EUROS	%
C01	PROTECCIONS INDIVIDUALS.....	1.267,25	21,81
C02	PROTECCIONS COL.LECTIVES.....	1.858,70	32,00
C03	EXTINCIÓ D'INCENDIS.....	106,80	1,84
C04	INSTAL·LACIONS HIGIENE I BENESTAR.....	1.136,32	19,56
C05	PROTECCIÓ INSTAL·LACIÓ ELECTRICA.....	475,90	8,19
C06	MEDICINA PREVENTIVA I PRIMERS AUXILIS.....	413,98	7,13
C07	FORMACIO I REUNIONS OBLIGATÒRIES.....	550,32	9,47
	TOTAL PRESSUPOST EXECUCIÓ MATERIAL	5.809,27	
	13,00% Despeses Generals.....	755,21	
	6,00% Benefici industrial.....	348,56	
	TOTAL	6.913,04	
	21,00% I.V.A.....	1.451,74	
	TOTAL PRESSUPOST CONTRACTA	8.364,78	

Puja el pressupost de contracta l'esmentada quantitat de VUIT MIL TRES-CENTS SEIXANTA-QUATRE EUROS amb SETANTA-VUIT CÈNTIMS

Montclar, març de 2026.

ANNEX 6

ASSAJOS DE CONTROL DE QUITAT

PROGRAMA DE CONTROL DE QUALITAT

El control de qualitat és inferior a l'1,5% del Pressupost d'Execució Material, pel que anirà íntegrament a càrrec del contractista adjudicatari.

La valoració dels assajos que s'hauran de realitzar a partir dels càlculs de la freqüència, el que permet una aproximació de costos.

El tipus d'obres projectades exigeix assajos del morter d'alta resistència M-300 i del formigó

Pressupost del control de qualitat:

A la taula que s'adjunta es calculen els pressupostos d'aquests assajos requerits

UNITATS	AMIDAMENT	TIPUS D'ASSAIG	FREQÜÈNCIA	NÚM. ASSAIG	PREU UNITARI	COST
Formigó	10,00 m3	Resistència a compressió *	50,00 m3	1	68,12 €	68,12 €
Morter M-300	390,85 m3	Resistència a flexió i compressió**	50,00 m3	8	145,00 €	1.160,00 €
					SUMA:	1.228,12 €
					21% IVA:	257,91 €
					TOTAL:	1.486,03 €

ANNEX 7

JUSTIFICACIÓ DE PREUS

JUSTIFICACIÓ DE PREUS

En aquest capítol es justifiquen els preus unitaris que s'apliquen a les diferents unitats d'obra. Els costos directes d'aquesta justificació es divideixen en els següents apartats:

I.- Preus bàsics

- a) Mà d'obra
- b) Maquinària
- c) Materials a peu d'obra

II.- Preus auxiliars

III.- Preus de les unitats d'obra

En els preus de les unitats d'obra s'apliquen els costos indirectes, que corresponen a totes aquelles despeses que no es poden imputar directament a les unitats concretes, sinó al conjunt de l'obra, fixant per aquesta classe un 6%, donada la gran repercussió que tenen els costos indirectes en obres d'aquesta mena, degut a la dispersió dels llocs de treball, i per tant l'increment de les partides de direcció, inspecció, vigilància, emmagatzement, transport de personal, etc..

Cada preu s'obté aplicant la fórmula:

$$PR = \left(1 + \frac{S}{100} \right) Cn$$

Pr = Preus d'execució del material de la unitat d'obra.

S = Percentatge que correspon als costos indirectes en aquesta obra és 6.

Cn = Cost directe de la unitat d'obra.

1.- Preus bàsics

LLISTAT DE MA D'OBRA (Pres)

DESPLEGAMENT XARXA FIBRA ÒPTICA MUNICIPI DE MONTCLAR. OBRA CIVIL

CODI	UD	RESUM	PREU
00101	H	CAPATAÇ	23,60
00102	H	OFICIAL 1	22,95
00105	H	PEO ESPECIALISTA	21,90
00106	H	PEO	21,50

LLISTAT DE MAQUINARIA (Pres)

DESPLGAMENT XARXA FIBRA ÒPTICA MUNICIPI DE MONTCLAR. OBRA CIVIL

CODI	UD	RESUM	PREU
M0201	H	RETROEXCAVADORA 500-700L	59,70
M0202	H	RETROEXCAVADORA AMB MARTELL TRENCADOR 200 KG	61,20
M0209	H	CORRO VIBRATORI PNEUMATIC	52,80
M0210	H	COMPRESSOR MOBIL 30-50 C.V.	13,65
M0216	H	CAMIO FORMIGONERA 6 M3	32,65
M0217	H	CAMIO REGADOR ASFALT 8 M3	39,51
M0218	H	ESTENEDORA AGLOMERAT 65 C.V.	46,47
M0219	H	CAMIÓ 6 T	39,40
M0221	H	CAMIO AUTOPROPULSAT 12-14 T.	42,80
M0250	ML	EXCAVACIÓ MICRORRASA EN TERRA DE DIMENSIONS 8 CM X 40 CM	5,60
M0278	U	PP MAQUINÀRIA, MITJANS AUX. REPLÈ, CÀRR. I TRANSPORT TERRES ACOPI	3,00

LLISTAT DE MATERIALS (Pres)

DESPLGAMENT XARXA FIBRA ÒPTICA MUNICIPI DE MONTCLAR. OBRA CIVIL

CODI	UD	RESUM	PREU
P015231	U	MATERIAL PROTECCIÓ PAS CAMÍ PER SOBRE OBRA DE DRENATGE	64,96
P016003	M3	FORMIGO HM-20/P/12	64,00
P041006	U	TAPA I MARC DE FOSA 40 x 40	48,86
P041008	U	ARQUETA PREFABRICADA TELECOMUNICACIONS DIIM. INT 70 X 70 CM	145,00
P041009	U	MARC I TAPA DE FOSA DUCTIL TIPUS D400	180,00
P042009	U	ARQUETA PREFABRICADA TELECOMUNICACIONS DIIM. INT 40 X 40 CM	62,80
P050201	KG	EMULSIO ECR-1	0,51
P050412	T.	AGLOMERAT EN CALENT S-12	145,15
P071430	ML	TUB CORRUGAT D 125 DOBLE CAPA	9,10
P07681	U	MAONS, MORTER, FIBRA AÏLLAMENT I MATERIALS AUXILIARS	451,99
P091110	ML	TRITUB DE POLIETILÈ AD DE DIÀMETRE 3 X 40 MM I 3 MM DE GRUIX	2,81
P52500	M3	MORTER DE CIMENT TIPUS M300 SEGONS NORMA UNE 998-2	135,20

2.- Preus auxiliars

QUADRE DE PREUS AUXILIARS

Màscara: *

DESPLGAMENT XARXA FIBRA ÒPTICA MUNICIPI DE MONTCLAR. OBRA CIVIL

CODI	QUANTITAT	UD	RESUM	PREU	SUBTOTAL	IMPORT
E016003		M3	FORMIGO HM-20/P/20 A PEU D'OBRA Formigó HNE-20/P/20 a peu d'obra descarregat directe camió			
P016003	1,000	M3	FORMIGO HM-20/P/12	64,00	64,00	
M0216	0,400	H	CAMIO FORMIGONERA 6 M3	32,65	13,06	
TOTAL PARTIDA.....						77,06

3.- Preus de les unitats d'obra

QUADRE DE DESCOMPOSATS

DESPLÈGAMENT XARXA FIBRA ÒPTICA MUNICIPI DE MONTCLAR. OBRA CIVIL

CODI	QUANTITAT	UD	RESUM	PREU	SUBTOTAL	IMPORT
CAPITOL C01 INFRAESTRUCTURA SUBTERRÀNIA PER FIBRA ÒPTICA.OBRA CIVIL						
E020601		ML	FORMACIÓ CANALITZACIÓ DE MICRORASA PER FO TOT TIPUS DE TERRENY			
			Formació de canalització subterrània de microrrasa en tot tipus de terreny, ferm asfàltic, formigó o terra, inclús terreny de roca, si escau, de dimensions 8 cm d'amplada i 40 cm de fondària segons detalls plànols, inclou formació de microrrasa amb automatització de la recollida dels residus amb camió aspirador, cinta de càrrega directa a camió o mitjans mecànics i manuals similars, camió i transport de terres a zona d'acopi, replè i segellat de microrrasa amb morter de ciment d'alta resistència M-300 segons Norma UNE-EN 998-2, buidat a la microrrasa amb tolva autopropulsada dotada de vibració o mitjans similars, part proporcional de neteja inicial o desbrossada, si escau, i final amb mitjans mecànics per deixar el camí totalment net i amb les condicions inicials i el transport dels equips i mitjans mecànics necessaris per la realització dels treballs, totalment acabat.			
O0101	0,020	H	CAPATAÇ	23,60	0,47	
O0102	0,050	H	OFICIAL 1	22,95	1,15	
O0105	0,050	H	PEO ESPECIALISTA	21,90	1,10	
O0106	0,050	H	PEO	21,50	1,08	
M0250	1,000	ML	EXCAVACIÓ MICRORASA EN TERRA DE DIMENSIONS 8 CM X 40 CM	5,60	5,60	
M0278	1,000	U	PP MAQUINÀRIA, MITJANS AUX. REPLÈ, CÀRR.I TRANSPORT TERRES ACOPI	3,00	3,00	
P52500	0,032	M3	MORTER DE CIMENT TIPUS M300 SEGONS NORMA UNE 998-2	135,20	4,33	
%0107	6,000	%	COST INDIRECTE	16,70	1,00	
TOTAL PARTIDA.....						17,73
E020950		M3	TRANSPORT A ABOCADOR			
			Transport a abocador de terres, amb camió de 6 t., inclou càrregai i despeses de gestió de residus			
M0219	0,150	H	CAMIÓ 6 T	39,40	5,91	
M0201	0,050	H	RETROEXCAVADORA 500-700L	59,70	2,99	
%0107	6,000	%	COST INDIRECTE	8,90	0,53	
TOTAL PARTIDA.....						9,43
E110100		ML	TRITUB DE POLIETILÈ 3 X D40 MM, ESTÈS I COL-LOCAT EN MICRORASA			
			Tritub de polietilè d'alta densitat de 3 x D40mm per canalització d'instal·lacions de telecomunicacions, estès i col·locat a la microrrasa, inclou pp de connexions, mandrinat i tots els treballs i mitjans necessaris, totalment acabat			
O0106	0,010	H	PEO	21,50	0,22	
P091110	1,000	ML	TRITUB DE POLIETILÈ AD DE DIÀMETRE 3 X 40 MM I 3 MM DE GRUIX	2,81	2,81	
M0219	0,006	H	CAMIÓ 6 T	39,40	0,24	
%0107	6,000	%	COST INDIRECTE	3,30	0,20	
TOTAL PARTIDA.....						3,47
E111010		U	ARQUETA TELECOMUNICACIONS DE DIMENS. INTERIORS 70x70CM TAPA D400			
			Arqueta prefabricada per telecomunicacions, de dimensions interiors de 0,70 x 0,70 m x 0,92 m, inclou subministrament i col·locació de marc i tapa fosa triangular de classe resistent D-400, apte per al pas de vehicles, de doble triangle abatible amb tanca, inclou excavació, càrrega de materials, transport i despeses de gestió de residus, totalment acabada.			
O0102	1,000	H	OFICIAL 1	22,95	22,95	
O0106	1,000	H	PEO	21,50	21,50	
M0202	1,000	H	RETROEXCAVADORA AMB MARTELL TRENCADOR 200 KG	61,20	61,20	
M0219	0,100	H	CAMIÓ 6 T	39,40	3,94	
P041008	1,000	U	ARQUETA PREFABRICADA TELECOMUNICACIONS DIAM. INT 70 X 70 CM	145,00	145,00	
P041009	1,000	U	MARC I TAPA DE FOSA DUCTIL TIPUS D400	180,00	180,00	
%0107	6,000	%	COST INDIRECTE	434,60	26,08	
TOTAL PARTIDA.....						460,67

QUADRE DE DESCOMPOSATS

DESPLÈGAMENT XARXA FIBRA ÒPTICA MUNICIPI DE MONTCLAR. OBRA CIVIL

CODI	QUANTITAT	UD	RESUM	PREU	SUBTOTAL	IMPORT
E080101		U	ARQUETA TELECOMUNICACIONS DE DIMENSIONS INTERIORS DE 40 X 40 CM. Arqueta prefabricada per telecomunicacions de dimensions interiors de 0,40 x 0,40 m , amb tapa de fosa, inclou excavació, càrrega de materials, transport i despeses de gestió de residus, totalment acabada.			
O0102	0,600	H	OFICIAL 1	22,95	13,77	
O0106	0,600	H	PEO	21,50	12,90	
M0202	0,600	H	RETROEXCAVADORA AMB MARTELL TRENCADOR 200 KG	61,20	36,72	
M0219	0,100	H	CAMIÓ 6 T	39,40	3,94	
P042009	1,000	U	ARQUETA PREFABRICADA TELECOMUNICACIONS DIM. INT 40 X 40 CM	62,80	62,80	
P041006	1,000	U	TAPA I MARC DE FOSA 40 x 40	48,86	48,86	
%0107	6,000	%	COST INDIRECTE	179,00	10,74	
TOTAL PARTIDA						189,73
E030201		M3	FORMIGO HM-20/P/12 EN MASSA, COL-LOCAT Formigó HM-20/P/12 en massa, col.locat. en protecció de serveis, creuament accessos o marge camí, totalment col-locat			
O0105	0,196	H	PEO ESPECIALISTA	21,90	4,29	
E016003	1,050	M3	FORMIGO HM-20/P/20 A PEU D'OBRA	77,06	80,91	
%0107	6,000	%	COST INDIRECTE	85,20	5,11	
TOTAL PARTIDA						90,31
E065330		ML	PAS PROTEGIT CTRA BV-4131 2 TUBS PE D125 DOBLE CAPA FORMIGONATS Pas protegit en el creuament de la carretera BV-4131, inclou: demolició de paviment asfàltic previ tallat amb disc als dos costats, excavació de rasa amb mitjans mecànics en tot tipus de terreny, inclús roca amb martell, de dimensions de 0,49 m d'amplada i 1,00 m de fondària, càrrega dels materials, transport a l'abocador i despeses de gestió de residus, col·locació de dos tubs de polietilè corrugat de doble capa de D125 mm, sobre llit de formigó HM-20/P/20 de 10cm de gruix, replè de la rasa amb formigó HM-20/P/20, estesa i compactació d'una capa de 10 cm de gruix de mescla bituminosa en calent tipus AC16 surf B60/70 S (S-12), a la part superior, segons detalls plànols, totalment acabat			
O0102	1,800	H	OFICIAL 1	22,95	41,31	
O0105	1,800	H	PEO ESPECIALISTA	21,90	39,42	
M0210	0,600	H	COMPRESSOR MOBIL 30-50 C.V.	13,65	8,19	
M0201	1,000	H	RETROEXCAVADORA 500-700L	59,70	59,70	
M0219	1,000	H	CAMIÓ 6 T	39,40	39,40	
P071430	2,000	ML	TUB CORRUGAT D 125 DOBLE CAPA	9,10	18,20	
E016003	0,400	M3	FORMIGO HM-20/P/20 A PEU D'OBRA	77,06	30,82	
P050201	0,070	KG	EMULSIO ECR-1	0,51	0,04	
P050412	0,100	T.	AGLOMERAT EN CALENT S-12	145,15	14,52	
M0217	0,600	H	CAMIO REGADOR ASFALT 8 M3	39,51	23,71	
M0218	0,600	H	ESTENEDORA AGLOMERAT 65 C.V.	46,47	27,88	
M0221	0,600	H	CAMIO AUTOPROPULSAT 12-14 T.	42,80	25,68	
M0209	0,600	H	CORRO VIBRATORI PNEUMATIC	52,80	31,68	
%0107	6,000	%	COST INDIRECTE	360,60	21,64	
TOTAL PARTIDA						382,19
E065310		ML	PAS PROTEGIT CANALITZACIÓ PER LA PART SUPERIOR DEL CAMÍ SOBRE OD Pas protegit de la canalització per la part superior del camí en el creuament d'una OD existent. per la part superior del camí, o si s'escau, amb tub d'acer galvanitzat pel de D160 mm, penjat i fixat amb grapes metàl·liques d'acer galvanitzat i suports metàl·lics ancorats, totalment instal·lat i provat			
O0102	0,250	H	OFICIAL 1	22,95	5,74	
O0106	0,250	H	PEO	21,50	5,38	
P015231	1,000	U	MATERIAL PROTECCIÓ PAS CAMÍ PER SOBRE OBRA DE DRENATGE	64,96	64,96	
%0107	6,000	%	COST INDIRECTE	76,10	4,57	
TOTAL PARTIDA						80,65

QUADRE DE DESCOMPOSATS

DESPLÈGAMENT XARXA FIBRA ÒPTICA MUNICIPI DE MONTCLAR. OBRA CIVIL

CODI	QUANTITAT	UD	RESUM	PREU	SUBTOTAL	IMPORT
CAPITOL C02 OBRES ACCESSÒRIES						
E050305		U	AJUTS DE PALETA			
			Ajuts de paleta en els treballs en arquetes existents, obres de drenatge i punts singulars diversos, totalment acabat			
O0102	25,000	H	OFICIAL 1	22,95	573,75	
O0106	25,000	H	PEO	21,50	537,50	
P07681	1,000	U	MAONS, MORTER, FIBRA AÏLLAMENT I MATERIALS AUXILIARS	451,99	451,99	
%0107	6,000	%	COST INDIRECTE	1.563,20	93,79	
			TOTAL PARTIDA			1.657,03
E180001		PA	REPOSICIO SERVEIS AFECTATS			
			partida alçada per reposició de serveis afectats per l'execució de les obres			
					Sense descomposició	
			TOTAL PARTIDA			1.500,00
E180003		PA	OBRES NO COMPRESSES			
			partida alçada imprevistos a justificar segons quadre de preus			
					Sense descomposició	
			TOTAL PARTIDA			3.000,00

QUADRE DE DESCOMPOSATS

DESPLGAMENT XARXA FIBRA ÒPTICA MUNICIPI DE MONTCLAR. OBRA CIVIL

CODI	QUANTITAT UD	RESUM	PREU	SUBTOTAL	IMPORT
CAPITOL C03 SEGURETAT I SALUT					
E260002	PA	SEGURETAT I SALUT Seguretat i salut durant l'execució de les obres.c'acrod amb el RD 1627/1977. Inclou treballs de senyalització, balissament i protecció de les obres i senyalistes per a pas alternatiu si escau, d'acord amb la direcció facultativa de les obres			
				Sense descomposició	
				TOTAL PARTIDA.....	5.809,27

ANNEX 8

PROGRAMA D'OBRA

PLANNING DE L'OBRA

- 1.- Generalitats
- 2.- Gràfic de barres

1.- Generalitats

Els temps previstos per a cada activitat han estat calculats en funció dels amidaments i dels rendiments dels equips constructius que per a cada unitat d'obra s'han disposat a les justificacions de preus corresponents; procurant dins la flexibilitat que ha de tenir qualsevol planificació de treball, l'eliminació de temps morts dels equips de construcció i la possible duplicitat de talls que necessiten equips de maquinària complicats.

PARTS DE L'OBRA	IMPORT EUROS	1er MES	2on MES	3er MES
INFRAESTRUCTURA SUBTERRÀNIA FO. OBRA CI	418.238,54			
OBRES ACCESSÒRIES	8.865,51			
SEGURETAT I SALUT	8.364,76			

ESTIMACIÓ CERTIFICACIONS	PER MESOS	142.201,09	146.633,86	146.633,86
	A L'ORIGEN	142.201,09	288.834,95	435.468,81

ANNEX 9

ANÀLISI AMBIENTAL

ÍNDIX

ÍNDIX.....	1
<i>1.DESCRIPCIÓ DEL MEDI.....</i>	<i>1</i>
<i>1.1. CLIMA</i>	<i>1</i>
<i>1.2. GEOLOGIA I EDAFOLOGIA.....</i>	<i>2</i>
<i>1.3. HIDROLOGIA.....</i>	<i>4</i>
<i>1.4. VEGETACIÓ.....</i>	<i>4</i>
<i>1.5. FAUNA</i>	<i>6</i>
<i>1.6. PATRIMONI ARQUEOLÒGIC I ARQUITECTÒNIC.....</i>	<i>7</i>
<i>1.7. ACTIVITATS SOCIOECONÒMIQUES.....</i>	<i>8</i>
<i>1.8. PAISATGE I USOS DEL SÒL</i>	<i>9</i>
<i>2.DESCRIPCIÓ DEL PROJECTE.....</i>	<i>10</i>
<i>3.ASPECTES A TENIR EN COMPTE.....</i>	<i>11</i>
<i>4. MESURES AMBIENTALS I RECOMANACIONS.....</i>	<i>12</i>

1. DESCRIPCIÓ DEL MEDI

L'actuació objecte del present estudi es el desplegament de la fibra òptica. Obra civil, en el terme municipal de Montclar, a la comarca del Berguedà.

El Berguedà és una comarca situada a la zona central de Catalunya. Té 1.184,89 km² i 41.058 habitants repartits en 31 municipis. La seva capital és Berga.

El municipi de Montclar està situat a la zona meridional del Berguedà, dins la Depressió Central catalana i en contacte amb les terres del Lluçanès i del Bages. Es tracta d'un territori d'altiplans i suaus ondulacions, envoltat per boscos i fondalades que desemboquen a la riera de Montclar i altres torrents afluent del Llobregat. Al nord limita amb L'Espunyola, a l'oest amb Montmajor, al sud amb Viver i Serrateix, i a l'est amb Casserres.

El terme municipal, amb una superfície de 21.89 km² i una població de 133 habitants (IDESCAT 2025), es caracteritza per un paisatge eminentment rural i forestal, amb camps de conreu dispersos i el castell de Montclar com a element patrimonial destacat i referent visual dins l'entorn del Baix Berguedà.

1.1. CLIMA

El municipi de Montclar presenta un clima mediterrani amb marcada continentalitat, característic del Baix Berguedà i de la zona de transició cap al Lluçanès.

Els hiverns són freds, amb freqüents gelades i precipitacions escasses, mentre que la primavera i la tardor constitueixen les estacions més plujoses, amb episodis de xàfec intensos i de curta durada. A l'estiu, tot i la sequedat dominant, són relativament habituals els ruixats de tarda, especialment en dies de calor acumulada.

L'elevació mitjana del municipi i la presència de masses forestals contribueixen a moderar les temperatures extremes i a mantenir una certa humitat ambiental, tot i que el règim tèrmic continua sent propi d'una climatologia interior i contrastada.

L'estació meteorològica de referència més propera per a l'estudi del clima d'aquesta zona és la situada al Santuari de Queralt (Berga):

PARÀMETRE	VALOR
Precipitació acumulada:	853,5 mm
Temperatura mitjana:	12,5 °C
Temperatura màxima mitjana:	17,9 °C
Temperatura mínima mitjana:	8,7 °C
Temperatura màxima absoluta:	35,9 °C
Temperatura mínima absoluta:	-2,4 °C

PARÀMETRE	VALOR
Velocitat mitjana del vent (a 10 m):	2,2 m/s
Direcció dominant (a 10 m):	S
Humitat relativa mitjana	68 %
Mitjana de la irradiació solar global diària:	14,7 MJ/m ²

Font: pàgina web del servei català de meteorologia

1.2. GEOLOGIA I EDAFOLOGIA

Montclar està situat al sector meridional del Berguedà, dins la Depressió Central Catalana. Aquesta zona està formada per plataformes d'altiplans suaus i ondulats, constituïdes per materials terciaris provinents de l'erosió i sedimentació del Pirineu, que es van acumular en la conca de l'Ebre.

El relleu del terme està configurat per roques d'origen sedimentari, dipositades en ambients marins i fluvials.

Des del punt de vista edafològic, aquests materials donen lloc a sòls poc profunds, margosos i sorrencs, amb zones més fèrtils en fondalades i valls, aprofitades històricament per al conreu de cereals i farratges. Als vessants i carenes, la menor potència del sòl i la seva baixa retenció d'aigua han afavorit l'expansió de la coberta forestal de pins i alzines, que domina avui gran part del terme.

En conjunt, la geologia i l'edafologia de Montclar expliquen el paisatge de mosaic agrícola i forestal, així com l'aprofitament històric dels recursos locals (argiles per a la construcció, pedreres menors i forns de calç).

El municipi de Montclar s'emmarca dins la Depressió Central Catalana, al sector meridional del Berguedà, la zona estudiada per l'àmbit de l'actuació s'estén per tot el terme municipal i la caracterització geològica-geotècnica dels materials des del punt de vista geotècnic es poden definir diferents unitats a partir de les formacions geològiques, que serien les següents:

Quaternari

- Unitat Q (Qt0): fons de vall/terrasa fluvial actual. Graves i sorres.

Terciari (Oligocè)

- Unitat POmlg: margues, limolites i gresos amb intercalacions de conglomerats. Formació de Molassa de Solsona.

- Unitat POB: bretxes i conglomerats.

- Unitat PEOg: lutites vermelles, gresos i conglomerats

A continuació en el mapa queda reflectit el detall de la geologia del municipi de Montclar:

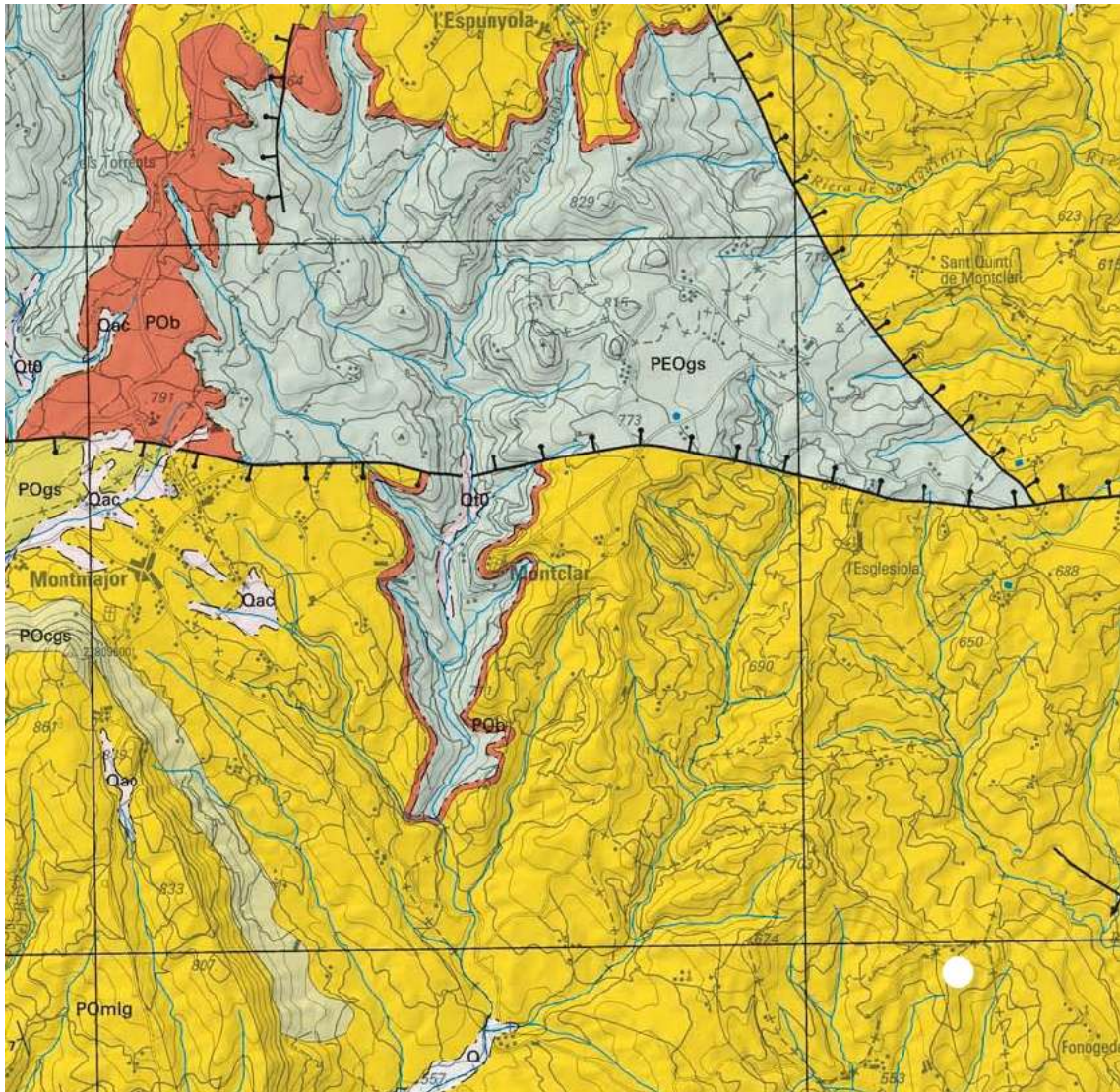

Font: ICGC unitats geològiques.

POmg	Margues, limolites i gresos amb intercalacions de conglomerats. Formació Molassa de Solsona. Oligocè.	POc	Bretxes i conglomerats. Nivell bretxoide de Berga. Oligocè.
		PEOgs	Lutites vermelles, gresos i conglomerats. Fàcies distals del Sistema Al·luvial mitjà de Berga. Eocè-Oligocè.

1.3. HIDROLOGIA

Al Berguedà, el riu Llobregat constitueix l'eix vertebrador de la xarxa hidrogràfica comarcal. Neix al municipi de Castellar de n'Hug, a les Fonts del Llobregat, i travessa la comarca de nord a sud recollint nombrosos afluents que estructurin el territori. Entre aquests, destaquen el Bastareny, la riera de Saldes, la de Merlès i, més al sud, la riera de Clarà.

El municipi de Montclar, situat al Baix Berguedà, presenta una morfologia d'altiplans i turons arrodonits, drenats per una xarxa de torrents i rases que desemboquen principalment a la riera de Montclar, curs que articula la hidrografia local i que al seu torn aboca les aigües al sistema del Llobregat. A les zones de contacte amb els termes veïns, petits cursos secundaris canalitzen l'escorrentia cap a la riera de Merlès i altres afluents menors.

Tot i no disposar de grans embassaments, al terme existeixen petites basses i pantans locals que s'han utilitzat històricament per a l'abastament de masos i el reg puntual de camps. Aquestes zones humides, tot i ser de dimensions reduïdes, tenen un interès ecològic per la presència d'espècies vegetals de ribera, com freixes, verns i salzes, i contribueixen al manteniment de la biodiversitat en un entorn predominantment forestal.

En conjunt, la hidrologia de Montclar reflecteix l'estructura típica del Baix Berguedà: una xarxa hidrogràfica densa però de cabals modestos, fortament condicionada per la climatologia continental i pels episodis estacionals de pluja intensa que caracteritzen la zona.

1.4. VEGETACIÓ

Des d'un punt de vista biogeogràfic, el Berguedà constitueix una cruïlla d'influències que van de l'alta muntanya alpina al nord fins a les terres mediterrànies i continentals del sud.

El municipi de Montclar, situat al Baix Berguedà, presenta una vegetació clarament mediterrània amb trets submediterranis. En estat natural, el terme estaria cobert principalment d'alzinars de carrasca (*Quercus ilex* subsp. *rotundifolia*), tot i que la relativa abundància de pluges i les condicions d'altitud moderada permeten el desenvolupament del bosc submediterrani de pinassa (*Pinus nigra*) i de roure de fulla petita (*Quercus cerrifolia*), especialment a les obagues i fondalades més frescals.





Gran part dels alzinars primitius del terme han estat substituïts per camps de conreu, sobretot de cereals i farratges. A les terres desforestades i no cultivades, prolifera la pastura seca dominada pel fenàs de marge (*Brachypodium pinnatifidum*) i la jonça (*Aphyllanthes monspeliensis*).

En els sectors més elevats i en carenes frescals, apareixen pinedes de pi roig (*Pinus sylvestris*), sovint en mosaic amb rouredes degradades amb boix (*Buxus sempervirens*). Aquestes formacions forestals constitueixen avui una part important del paisatge de Montclar, juntament amb les pinedes de repoblació i el bosc mixt mediterrani.

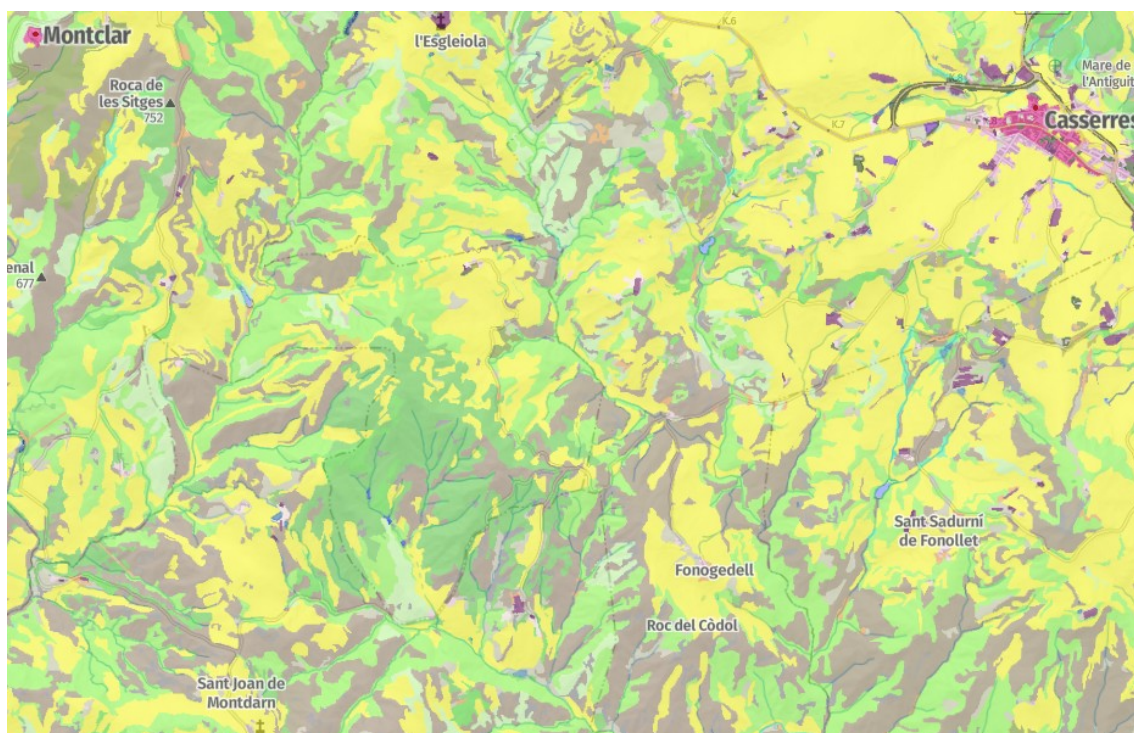
La vegetació de ribera, present al llarg de la riera de Montclar i altres torrents, està formada per comunitats de freixes (*Fraxinus angustifolia*), verns (*Alnus glutinosa*) i salzes (*Salix* spp.), que aporten diversitat i valor ecològic als ambients més humits del terme.

En conjunt, la vegetació de Montclar reflecteix la transició pròpia del Baix Berguedà entre l'ambient mediterrani i el submediterrani, amb un paisatge de mosaic agroforestal on es combinen els conreus, les pastures i les masses boscoses.



	Conreus herbacis
	Horta, vivers i conreus forçats
	Vinyes
	Oliveres
	Altres conreus llenyosos

Font: visor de mapes SIMA GenCat Cobertes del sòl.

Espais Naturals Protegits

Els espais naturals protegits més propers al municipi i a l'àmbit d'actuació són el dels Tres Hereus i la Riera de Navel:

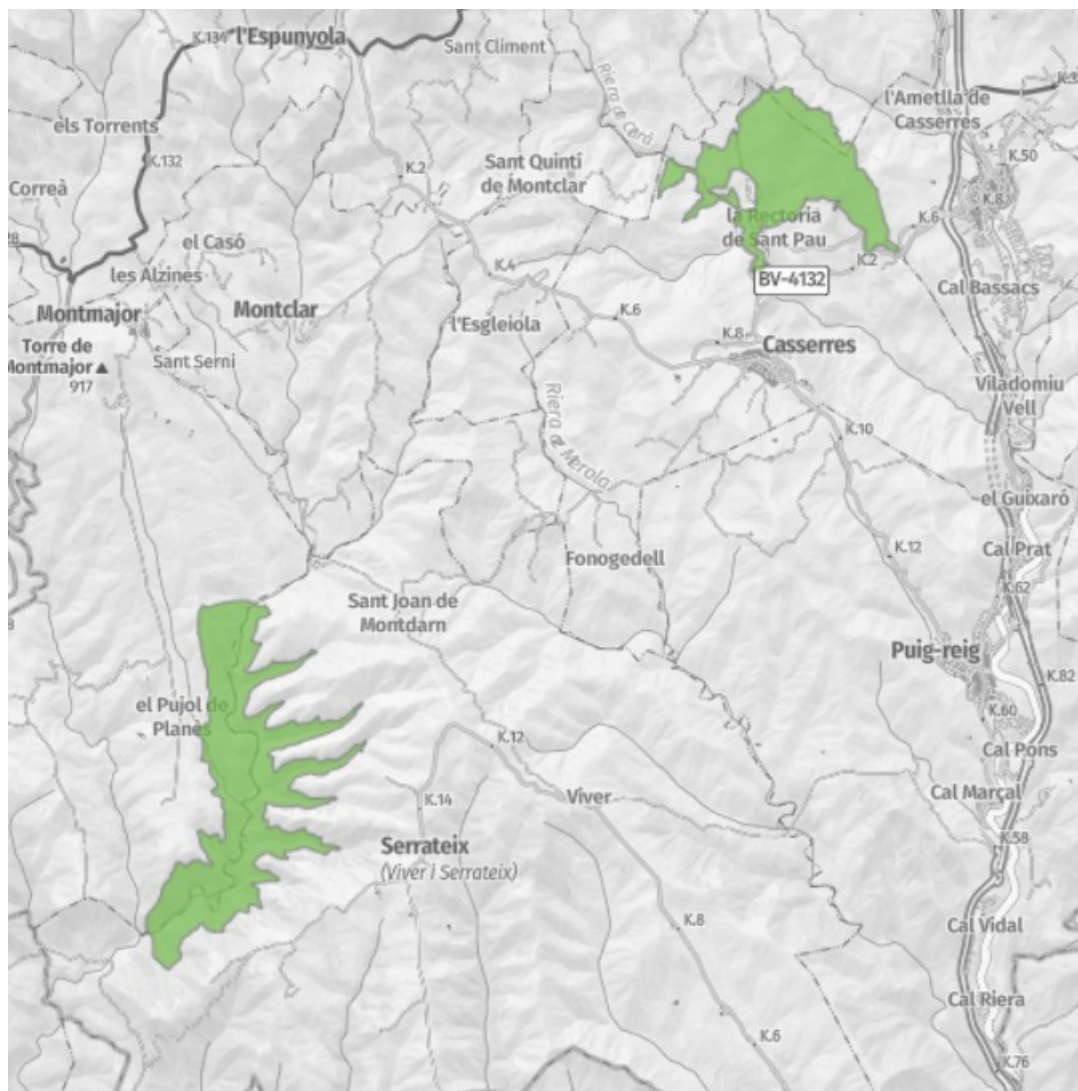

Visor de mapes de l'ICGC: PEIN dels Tres Hereus

De tota manera però, els espais PEIN no s'han de veure afectats per les obres.

1.5. FAUNA

La distribució de la fauna al Berguedà respon als gradients d'altitud i vegetació, de manera que hi conviuen espècies mediterrànies a les terres baixes, comunitats més centroeuropees a la muntanya mitjana i fauna pròpia dels ambients alpins a les serres més elevades.

El municipi de Montcliar, situat al Baix Berguedà i caracteritzat per altiplans i turons de mitjana altitud, acull sobretot fauna mediterrània i submediterrània, pròpia de boscos d'alzinar, pineda i zones de matollar, així com d'ambients agrícoles i de ribera.

Entre els amfibis i rèptils, són habituals la granota verda (*Pelophylax perezi*), la reineta (*Hyla arborea*), el tòtil (*Alytes obstetricans*) i, en torrents ben conservats, la salamandra

(*Salamandra salamandra*). Entre els rèptils hi destaquen la sargantana ibèrica* (*Podarcishispanica*), la serp verda (*Malpolonmonspessulanus*) i el llangardaix ocel·lat (*Timonlepidus*).

La comunitat d'ocells és diversa: inclou espècies forestals com el gaig (*Garrulusglandarius*), el picot verd (*Picusviridis*) i el xot (*Otusscops*), així com rapinyaires de vol ample que freqüenten l'àrea, com l'àliga marcenca (*Circaetusgallicus*), l'aligot comú (*Buteobuteo*) i, de manera ocasional, l'àguila daurada* (*Aquilachrysaetos*) i el voltor comú* (*Gypsfulvus*). A les zones obertes i agrícoles són freqüents la perdiu roja (*Alectoris rufa*) i diverses espècies de fringíl·lids.

Entre els mamífers, el més abundant és el porc senglar (*Susscrofa*), acompanyat per guineus (*Vulpesvulpes*), teixons (*Melesmeles*), genetes (*Genettagenetta*) i fagines (*Martes foina*). També hi ha presència esparsa de cabirols (*Capreoluscapreolus*) i, en àrees boscoses, eriçons (*Erinaceuseuropaeus*) i llebres (*Lepusgranatensis*).

Als ambients aquàtics i de ribera —com la riera de Montclar— es poden trobar peixos com el barb cua-roig (*Barbushaasi*), la bagra comuna (*Squaliuscephalus*) i la carpa (*Cyprinuscarpio*). Igual que a altres punts del Berguedà, s'hi han introduït espècies com la truita comuna (*Salmo trutta*) i el peix sol (*Lepomis gibbosus*).

Les espècies assenyalades amb asterisc (*) són catalogades en l'annex del Decret legislatiu 2/2008, de 15 d'abril, pel qual s'aprova el Text refós de la Llei de protecció dels animals.

1.6. PATRIMONI ARQUEOLÒGIC I ARQUITECTÒNIC

A Montclar destaquen diversos elements del patrimoni arqueològic i arquitectònic de Catalunya, com són:

Castell de Montclar, situat sobre un turó dominant el nucli i el territori circumdant. Es documenta des de l'Edat Mitjana i és un exemple de fortificació medieval amb torres i murs defensius.

Nucli antic de Montclar, amb carrers estrets i cases tradicionals de pedra i teulada de teula àrab, conservant façanes i elements arquitectònics dels segles XVII i XVIII.

Església parroquial de Sant Esteve, situada al centre del poble, amb elements barrocs i restauracions modernes que conserven l'essència de l'arquitectura religiosa de l'època.

Ermites i capelles disperses pel terme, com l'ermita de Sant Jaume i la de Sant Joan, que testimonien l'antic patró religiós i l'ús comunitari dels espais de culte en zones rurals.

Masos històrics i edificacions rurals, que mostren l'evolució de l'arquitectura agrària tradicional del Berguedà i la integració dels recursos locals, com la pedra i la fusta, en la construcció.

Aquest conjunt d'elements reflecteix la importància de Montclar com a nucli amb continuïtat històrica i una integració destacable entre el medi natural i l'arquitectura tradicional del Baix Berguedà.

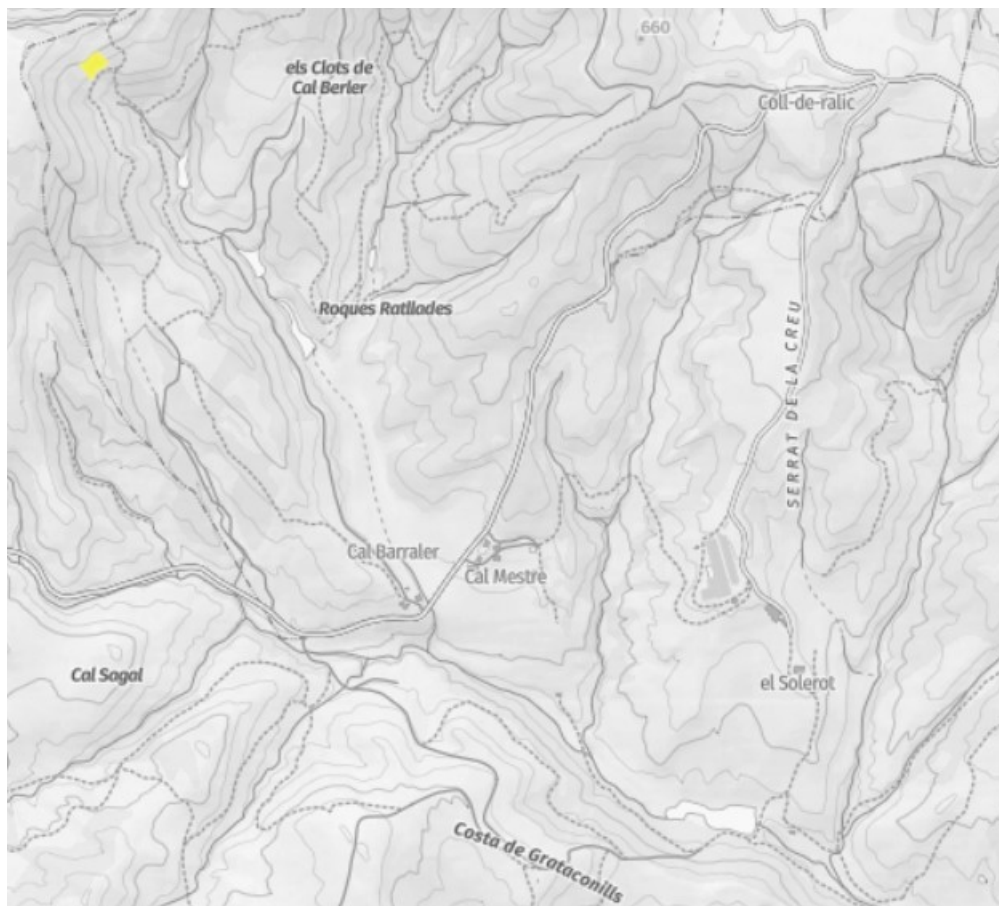

 Jaciment Arqueològic. Balma de l'home mort.

Font: portal sigculturaGenCat

1.7. ACTIVITATS SOCIOECONÒMIQUES

La població del terme de Montclar, amb 133 habitants l'any 20245 presenta una densitat molt baixa, d'aproximadament 6,1 habitants per km². La població activa del municipi és reduïda, amb unes 70 persones ocupades.

Pel que fa als sectors econòmics, Montclar mostra una estructura típica dels petits municipis rurals del Baix Berguedà:

- L'agricultura i ramaderia encara ocupen un paper important, especialment en explotacions familiars i de subsistència.

- La indústria i la construcció són molt minoritàries, amb algunes activitats locals puntuals.
- Els serveis, tot i ser limitats pel petit nucli de població, inclouen hostaleria, comerç local i activitats vinculades al turisme rural.
- Per sectors podem construir la següent taula, on es poden observar les diferències entre Montclar i la mitjana del Berguedà i de Catalunya:

	Agricultura	Indústria	Construcció	Serveis
Casserres	15,40	0,00	0,00	84,60
Berguedà	3,87	20,21	8,19	67,71
Catalunya	1,62	14,50	6,19	77,68

- *Aquestes dades corresponen a l'any 2022 i s'han obtingut de la pàgina web d'idescat.*

Montclar ha mantingut la seva economia tradicional basada en la ramaderia, l'agricultura de cereals i farratges, i l'explotació forestal, i l'ha complementat amb un turisme de natura i cultural, aprofitant el castell de Montclar, els masos històrics i els itineraris de senderisme i cicloturisme. La major part de la població activa es dedica, doncs, a serveis vinculats a la gestió rural, activitats de suport al turisme i manteniment del patrimoni local.

En conjunt, l'economia de Montclar reflecteix un equilibri entre les activitats tradicionals del camp i les oportunitats del turisme rural, adaptant-se a les condicions d'un municipi petit amb baixa densitat i un fort component natural i patrimonial.

1.8. PAISATGE I USOS DEL SÒL

El paisatge del Baix Berguedà i del municipi de Montclar es caracteritza per la riquesa dels mosaics agroforestals i la seva vegetació variada. Al voltant del nucli i dels masos dispersos s'alternen camps de cereals i farratges amb boscos i matollars adaptats al clima mediterrani amb tendència continental, creant un escenari on la natura i l'activitat humana conviuen de manera equilibrada.

A Montclar predomina el paisatge d'altiplans i turons suaus, amb conreus oberts als replans i boscos de ribera al llarg de la riera de Montclar i altres torrents afluents del Llobregat. En fondals ombrívols i sectors més elevats apareixen alzinars rebrotats i rouredes de roure martinenc (*Quercus cerrioides*), formacions pròpies del bosc submediterrani del Baix Berguedà. Aquesta diversitat vegetal genera un entorn natural molt contrastat, on s'alternen àrees més seques amb zones humides de gran valor ecològic.

Un element destacat del patrimoni natural del municipi és el castell i l'entorn forestal associat, que, més que com a arbre monumental, simbolitza el vincle entre el paisatge, la biodiversitat i la història local.

Les zones forestals de Montclar s'han mantingut en gran part gràcies a l'escassa pressió urbanística, tot i que hi ha presència de pinedes secundàries, alzinares rebrotats i matollars en els sectors de difícil accés. Al sotabosc dominen espècies mediterrànies com romaní, ginebró, estepa i altres arbustos característics, configurant un mosaic paisatgístic dinàmic amb valors ecològics, culturals i ambientals que defineixen el terme dins el Baix Berguedà.

2.DESCRIPCIÓ DEL PROJECTE

Les obres projectades consisteixen en formació de la canalització subterrània, obra civil, pel desplegament de la fibra òptica al municipi de Montclar amb una longitud total de 12.214,00 m de microrrasa de dimensions 8 cm d'amplada i 40 cm de fondària, instal·lant un tritub de polietilè d'alta densitat de 3 x D40 mm, amb posterior replè amb morter d'alta resistència M-300 segons UNE-EN 998-2, amb arquetes de registre de telecomunicacions, segons detalls plànols, pel desplegament de la fibra òptica amb traçat pels camins existents del municipi de Montclar.

Els treballs compresos són:

-Formació de canalització subterrània de microrrasa en tot tipus de terreny, ferm asfàltic, formigó o terra del camí, inclús terreny de roca, si escau, de dimensions 8 cm d'amplada i 40 cm de fondària segons detalls plànols, inclou formació de microrrasa amb automatització de la recollida dels residus amb camió aspirador, cinta de càrrega directa a camió o mitjans mecànics i manuals similars, camió i transport de terres a zona d'acopi, replè i segellat de microrrasa amb morter de ciment d'alta resistència M-300 segons Norma UNE-EN 998-2, buidat a la microrrasa amb tolva autopropulsada dotada de vibració o mitjans similars, part proporcional de neteja inicial o desbrossada, si escau, i final amb mitjans mecànics per deixar el camí totalment net i amb les condicions inicials i el transport dels equips i mitjans mecànics necessaris per la realització dels treballs, totalment acabat. (12.214 m)

-Transport a abocador de terres, amb camió de 6 t., inclou càrrega i despeses de gestió de residus. (469,02 m3)

-Tritub de polietilè d'alta densitat de 3 x D40mm per canalització d'instal·lacions de telecomunicacions, estès i col·locat a la microrrasa, inclou pp de connexions, mandrinat i tots els treballs i mitjans necessaris, totalment acabat. (12.214,00 m)

-Arqueta prefabricada per telecomunicacions, de dimensions interiors de 0,70 x 0,70 m, inclou subministrament i col·locació de marc i tapa fosa triangular de classe resistent D-400, apte per al pas de vehicles, de doble triangle abatible amb tanca, inclou excavació, càrrega de materials, transport i despeses de gestió de residus, totalment acabada.(25 u)

-Arqueta prefabricada per telecomunicacions de 0,40 x 0,40 m interior, amb tapa de fosa, inclou excavació, càrrega de materials, transport i despeses de gestió de residus, totalment acabada.(53u)

-Formigó HM-20/P/12 en massa, col·locat en protecció de serveis, creuament accessos o marge camí, totalment col·locat (10,00 m3)

-Pas protegit en el creuament de la carretera BV-4131, PK 3+187, inclou: demolició de paviment asfàltic previ tallat amb disc als dos costats, excavació de rasa amb mitjans mecànics en tot tipus de terreny, inclús roca amb martell, de dimensions de 0,49 m d'amplada i 1,00 m de fondària, càrrega dels materials, transport a l'abocador i despeses de gestió de residus, col·locació de dos tubs de polietilè corrugat de doble capa de D125 mm, sobre llit de formigó HM-20/P/20 de 10cm de gruix, replè de la rasa amb formigó HM-20/P/20, estesa i compactació d'una capa de 10 cm de gruix de mescla bituminosa en calent tipus AC16 surf B60/70 S (S-12), a la part superior, segons detalls plànols, totalment acabat.(10,00 M)

-Pas protegit de la canalització per la part superior del camí en el creuament d'una OD existent, o si s'escau, amb tub d'acer galvanitzat pel de D160 mm, penjat i fixat amb grapes metàl·liques d'acer galvanitzat i suports metàl·lics ancorats, totalment instal·lat i provat. (10,00 M)

-Ajuts de paleta en els treballs en arquetes existents, obres de drenatge i punts singulars diversos, totalment acabat.(1 u)

-Partida alçada per reposició de serveis afectats per l'execució de les obres.

-Seguretat i salut durant l'execució de les obres d'acord amb el RD 1627/1977. Inclou treballs de senyalització, abalisament i protecció de les obres i senyalistes per a pas alternatiu si escau, d'acord amb la direcció facultativa de les obres.

La geometria i característiques de les obres queden definides en els plànols, plec de condicions i pressupost.

3.ASPECTES A TENIR EN COMPTE

A l'hora de realitzar el projecte cal parar atenció als següents aspectes:

Flora i fauna: cal tenir en compte els aspectes perjudicials que poden provocar els treballs d'urbanització sobre la flora i la fauna de la zona. Possibles hidrosembres i plantacions a les zones verdes i enjardinades previstes. Presència o no d'espais naturals protegits propers.

Atmosfera: contaminació atmosfèrica durant la fase d'obres, sorolls i vibracions de la maquinària. Si s'escau, col·locació d'enllumenat que minimitzi la contaminació lluminosa.

Aigua: possible afectació a les aigües superficials i subterrànies de la zona.

Residus: gestió dels residus produïts durant les obres, transport d'aquests residus a abocadors controlats.

4. MESURES AMBIENTALS I RECOMANACIONS

Una de les mesures preventives més fàcilment aplicables i que contribueix a minimitzar diversos impactes, és la correcta delimitació de la zona mitjançant encintat, per tal de no afectar més àrea de la necessària.

Els préstecs de terres, graves i altres materials provindran d'extraccions degudament legalitzades.

Per tal de minimitzar l'afectació sobre el medi edàfic i la pèrdua de sòl, s'evitarà l'obertura de rases innecessàries.

Les terres procedents de les excavacions de rases, que posteriorment s'utilitzin per reomplir-les, seran correctament abassegades en una àrea autoritzada i controlada.

Les terres i runes procedents de les obres que no es reutilitzin, seran transportades a un abocador de runes i altres residus de la construcció autoritzat.

Durant la fase d'obres es realitzaran regs a les zones on es pugui aixecar pols, i el transport de terres i altres materials es farà amb la càrrega dels camions degudament coberta, per tal d'evitar l'emissió de pols, i minimitzar així les molèsties als veïns.

La maquinària rebrà el manteniment necessari per tal d'evitar l'emissió de sorolls i fums innecessaris.

Per tal d'evitar molèsties als veïns i a la fauna associada als hàbitats propers, les obres s'hauran d'executar dins els horaris establerts per la legislació vigent. Pel mateix motiu, els generadors i altres instal·lacions que comportin un augment de l'ambient fònic hauran d'estar perfectament protegits.

Pel que fa als residus en general, tots hauran d'estar perfectament controlats. Els contaminants hauran d'estar identificats i correctament emmagatzemats fins al seu transport a gestor autoritzat o abocador controlat.

ANNEX 10

REPORTATGE FOTOGRÀFIC

PROJECTE DE DESPLEGAMENT DE LA FIBRA ÒPTICA AL MUNICIPI DE MONTCLAR. OBRA CIVIL

EQUIPAMENTS MUNICIPALS



Ajuntament de Montclar (amb canalització FO existent)



Local social Les Forques

PROJECTE DE DESPLEGAMENT DE LA FIBRA ÒPTICA AL MUNICIPI DE MONTCLAR. OBRA CIVIL

EQUIPAMENTS MUNICIPALS



La Caseta del Mestre



Dipòsit de cal Seuba

PROJECTE DE DESPLEGAMENT DE LA FIBRA ÒPTICA AL MUNICIPI DE MONTCLAR. OBRA CIVIL

EQUIPAMENTS MUNICIPALS



Dipòsit d'El Pla (amb canalització FO existent)



Dipòsit de la Casanova

PROJECTE DE DESPLEGAMENT DE LA FIBRA ÒPTICA AL MUNICIPI DE MONTCLAR. OBRA CIVIL

EQUIPAMENTS MUNICIPALS



Dipòsit de Sant Pons (amb canalització FO existent)

PROJECTE DE DESPLEGAMENT DE LA FIBRA ÒPTICA AL MUNICIPI DE MONTCLAR. OBRA CIVIL

CAMÍ DE MONTCLAR



Ramal Les Forques



Ramal Les Forques

PROJECTE DE DESPLEGAMENT DE LA FIBRA ÒPTICA AL MUNICIPI DE MONTCLAR. OBRA CIVIL

CAMÍ DE MONTCLAR



Ramal Cal Nosa



Ramal Montclar (amb canalització FO existent)

PROJECTE DE DESPLEGAMENT DE LA FIBRA ÒPTICA AL MUNICIPI DE MONTCLAR. OBRA CIVIL

CAMÍ DE MONTCLAR



Ramal Xalet del Riu



Ramal Cal Xavier

PROJECTE DE DESPLEGAMENT DE LA FIBRA ÒPTICA AL MUNICIPI DE MONTCLAR. OBRA CIVIL

CAMÍ DE MONTCLAR



Ramal Cal Pere



Ramal cal Tor

PROJECTE DE DESPLEGAMENT DE LA FIBRA ÒPTICA AL MUNICIPI DE MONTCLAR. OBRA CIVIL

CAMÍ DE MONTCLAR



Ramal Emprius



Ramal cal Gavatx—Cal Peraire

PROJECTE DE DESPLEGAMENT DE LA FIBRA ÒPTICA AL MUNICIPI DE MONTCLAR. OBRA CIVIL

CAMÍ DE MONTCLAR



Ramal Beulaigua



Ramal Xalet de Sabaters

PROJECTE DE DESPLEGAMENT DE LA FIBRA ÒPTICA AL MUNICIPI DE MONTCLAR. OBRA CIVIL

CAMÍ DE MONTCLAR



Ramal de Santa Creu



Ramal del Casó

PROJECTE DE DESPLEGAMENT DE LA FIBRA ÒPTICA AL MUNICIPI DE MONTCLAR. OBRA CIVIL

CAMÍ DE MONTCLAR



Ramal de Can Serra



Ramal Xalet del Casa gran

PROJECTE DE DESPLEGAMENT DE LA FIBRA ÒPTICA AL MUNICIPI DE MONTCLAR. OBRA CIVIL

CAMÍ DE MONTCLAR



Ramal de cal Seuba Vell



Ramal de cal Ribera

PROJECTE DE DESPLEGAMENT DE LA FIBRA ÒPTICA AL MUNICIPI DE MONTCLAR. OBRA CIVIL

CAMÍ DE CAL SEUBA VELL



Ramal de Can Puig



Ramal de Cal Seuba Vell

PROJECTE DE DESPLEGAMENT DE LA FIBRA ÒPTICA AL MUNICIPI DE MONTCLAR. OBRA CIVIL

CAMÍ DE SANTACREU



Ramal Dipòsit de Cal Seuba



Dipòsit de Cal Seuba

PROJECTE DE DESPLEGAMENT DE LA FIBRA ÒPTICA AL MUNICIPI DE MONTCLAR. OBRA CIVIL

CAMÍ DE SANTACREU



Ramal de Santanreu



Santacreu

PROJECTE DE DESPLEGAMENT DE LA FIBRA ÒPTICA AL MUNICIPI DE MONTCLAR. OBRA CIVIL

CAMÍ DE CASA GÚA



Casa Gúa

CAMÍ DE CERCUNS



Tram inicial

PROJECTE DE DESPLEGAMENT DE LA FIBRA ÒPTICA AL MUNICIPI DE MONTCLAR. OBRA CIVIL

CAMÍ DE CERCUNS



Tram intermedi



Trencant el Casó

PROJECTE DE DESPLEGAMENT DE LA FIBRA ÒPTICA AL MUNICIPI DE MONTCLAR. OBRA CIVIL

CAMÍ DE CERCUNS



Ramal Casa Gran-La Caseta



Ramal Casa Gran

PROJECTE DE DESPLEGAMENT DE LA FIBRA ÒPTICA AL MUNICIPI DE MONTCLAR. OBRA CIVIL

CAMÍ DE CERCUNS



Ramal La Caseta



Ramal de Cercuns masia El Casó

PROJECTE DE DESPLEGAMENT DE LA FIBRA ÒPTICA AL MUNICIPI DE MONTCLAR. OBRA CIVIL

CAMÍ DE CERCUNS



Ramal de Cal Dominguet



Trencant cal Pagès

PROJECTE DE DESPLEGAMENT DE LA FIBRA ÒPTICA AL MUNICIPI DE MONTCLAR. OBRA CIVIL

CAMÍ DE CERCUNS



Ramal Cal Pagès



Ramal de Cercuns

PROJECTE DE DESPLEGAMENT DE LA FIBRA ÒPTICA AL MUNICIPI DE MONTCLAR. OBRA CIVIL

CAMÍ DE CERCUNS



Masia de Cercuns



Ramal de l'Asidó

PROJECTE DE DESPLEGAMENT DE LA FIBRA ÒPTICA AL MUNICIPI DE MONTCLAR. OBRA CIVIL

CAMÍ DE L'ASIDRÓ



Ramal de la Vila



Ramal Cat Tuset

PROJECTE DE DESPLEGAMENT DE LA FIBRA ÒPTICA AL MUNICIPI DE MONTCLAR. OBRA CIVIL

CAMÍ DE L'ASIDRÓ



Ramal de l'Asidró



Ramal de La Tapia

PROJECTE DE DESPLEGAMENT DE LA FIBRA ÒPTICA AL MUNICIPI DE MONTCLAR. OBRA CIVIL

CAMÍ DEL VIVER



Ranal de Vilar, Masia del Plà



Ramal del Vilar

PROJECTE DE DESPLEGAMENT DE LA FIBRA ÒPTICA AL MUNICIPI DE MONTCLAR. OBRA CIVIL

CAMÍ DEL VIVER



Ramal del Vilar



Ramal del Vilar

PROJECTE DE DESPLEGAMENT DE LA FIBRA ÒPTICA AL MUNICIPI DE MONTCLAR. OBRA CIVIL

CAMÍ DEL VIVER



Ramal Les Sitges



Masia de Les Sitges

PROJECTE DE DESPLEGAMENT DE LA FIBRA ÒPTICA AL MUNICIPI DE MONTCLAR. OBRA CIVIL

CAMÍ DEL VIVER



Ramal del Vilar.



Dipòsit de Casanova i masia de Casanova

PROJECTE DE DESPLEGAMENT DE LA FIBRA ÒPTICA AL MUNICIPI DE MONTCLAR. OBRA CIVIL

CAMÍ DEL VIVER



Ramal del Vilar



Ramal del Vilar

PROJECTE DE DESPLEGAMENT DE LA FIBRA ÒPTICA AL MUNICIPI DE MONTCLAR. OBRA CIVIL

CAMÍ DEL VIVER



Masia del Vilar



Ramal Can Iglésies i El Vilar

PROJECTE DE DESPLEGAMENT DE LA FIBRA ÒPTICA AL MUNICIPI DE MONTCLAR. OBRA CIVIL

CAMÍ DEL PUJOL DE SANT QUINTÍ



Inici Ramal del Pujol de Sant Quintí



Camí del Pujol de Sant Quintí

PROJECTE DE DESPLEGAMENT DE LA FIBRA ÒPTICA AL MUNICIPI DE MONTCLAR. OBRA CIVIL

CAMÍ DEL PUJOL DE SANT QUINTÍ



Ramal dels Plans



Els Plans

PROJECTE DE DESPLEGAMENT DE LA FIBRA ÒPTICA AL MUNICIPI DE MONTCLAR. OBRA CIVIL

CAMÍ DEL PUJOL DE SANT QUINTÍ



Ramal del Pujol de Sant Quintí



Ramal del Pujol de Sant Quintí

PROJECTE DE DESPLEGAMENT DE LA FIBRA ÒPTICA AL MUNICIPI DE MONTCLAR. OBRA CIVIL

CAMÍ DEL TORREGASSA



Ramal a Torregassa



Masia de Torregassa

PLÀNOLS

CONTINGUT DELS PLÀNOLS:

1.- Situació

2.- Emplaçament

3.- Planta general (1 de 16 a 16 de 16)

4.- Detalls constructius

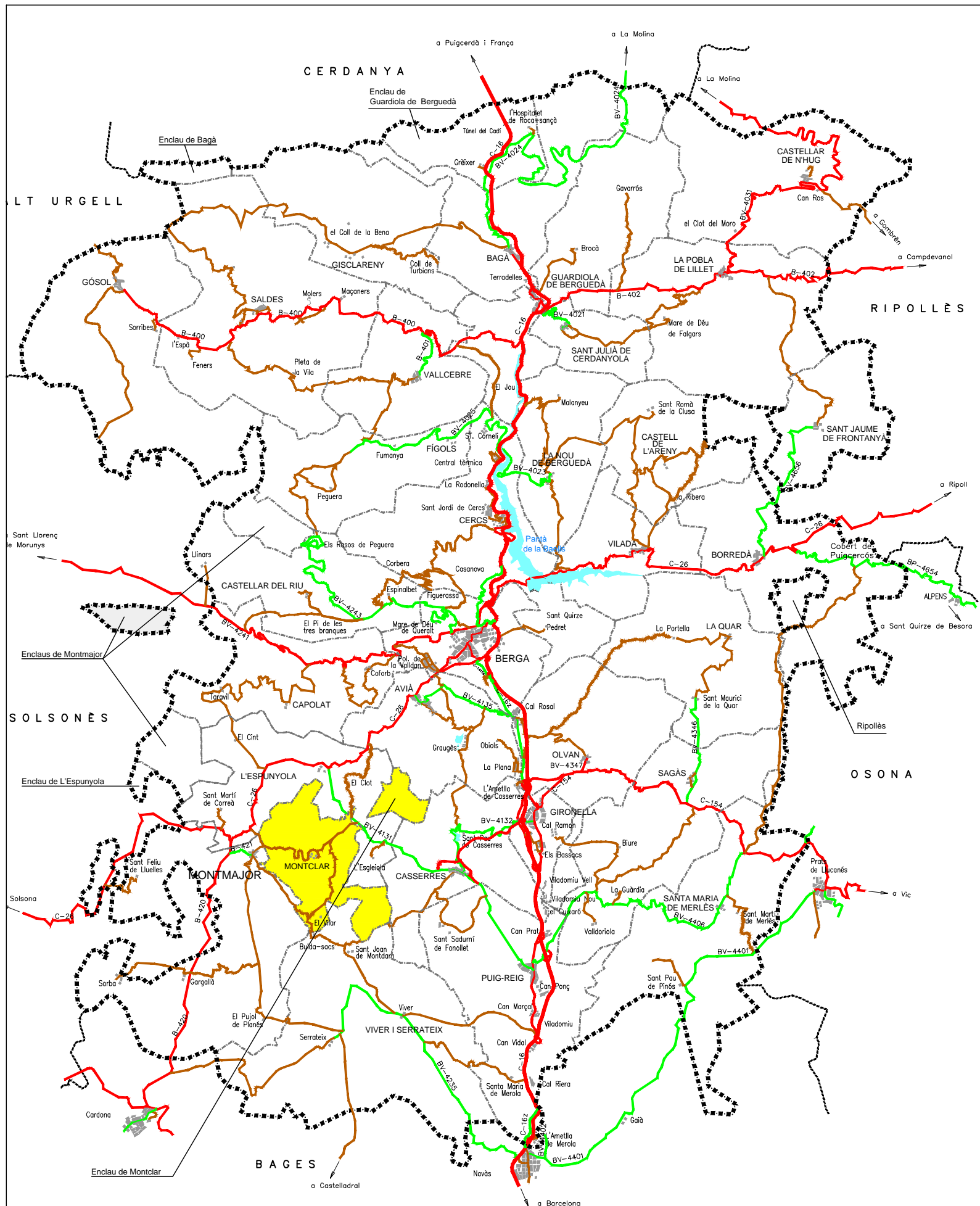

Promotor:



AJUNTAMENT DE MONTCLAR

Títol

PROJECTE DE DESPLEGAMENT DE LA FIBRA ÒPTICA AL MUNICIPI DE MONTCLAR. OBRA CIVIL

Nom del plànol

Situació

Autor

JOSEP RAMON BUSQUETS
Enginyer tècnic industrial
Col. núm. 9026

Escala

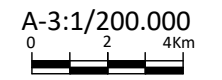

Ref.	Data
R2025024	Març de 2026
Full	Plànol
1 de 1	1

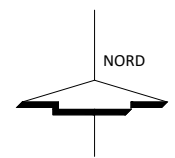
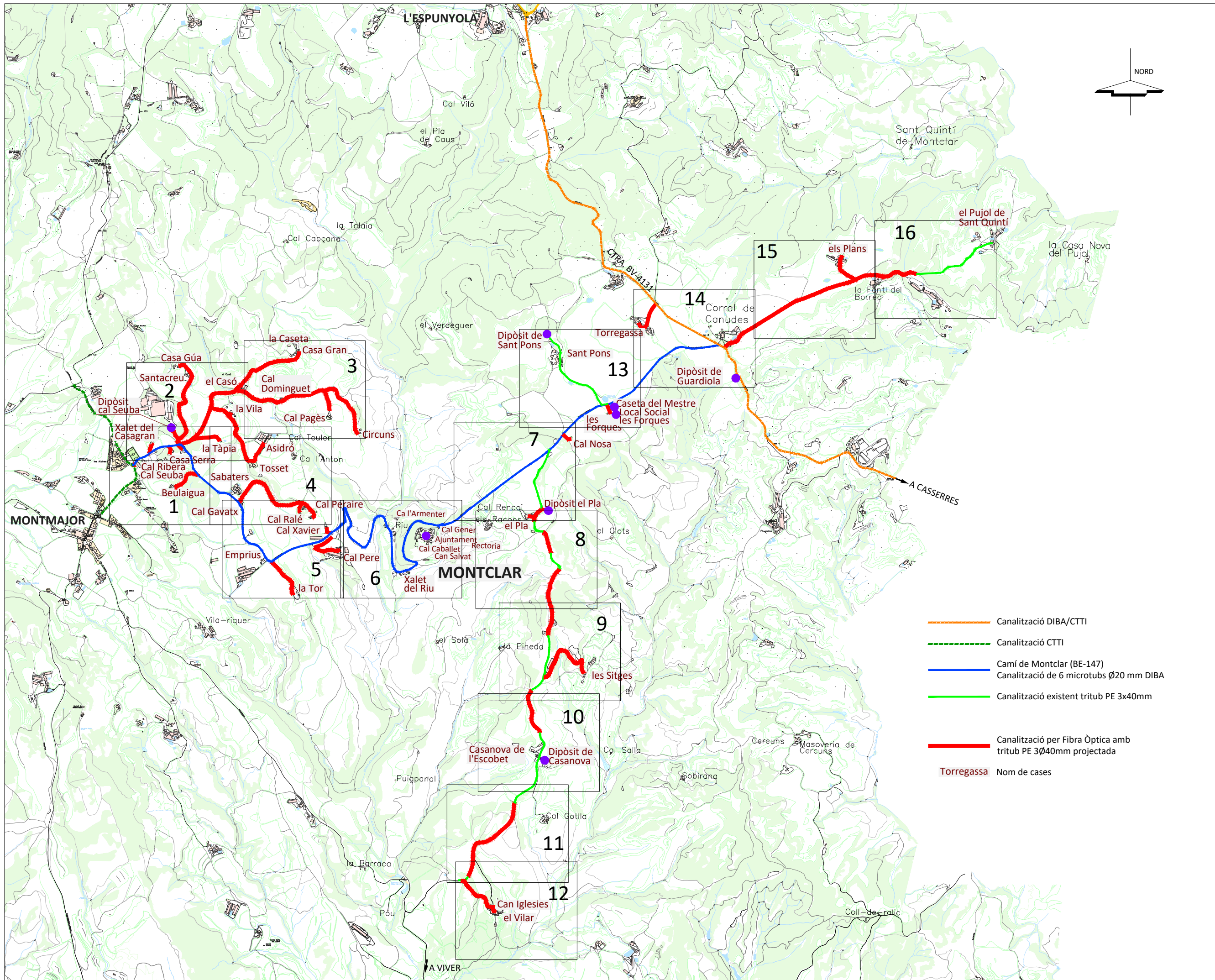

Promotor:



AJUNTAMENT DE MONTCLAR

Títol

PROJECTE DE DESPLEGAMENT DE LA FIBRA ÒPTICA AL MUNICIPI DE MONTCLAR. OBRA CIVIL

Nom del plànol

Emplaçament

Autor

JOSEP RAMON BUSQUETS
Enginyer tècnic industrial
Col. núm. 9026

Escala

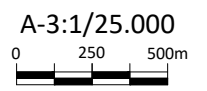

Ref.	Data
R2025024	Març de 2026
Full	Plànol
1 de 1	02

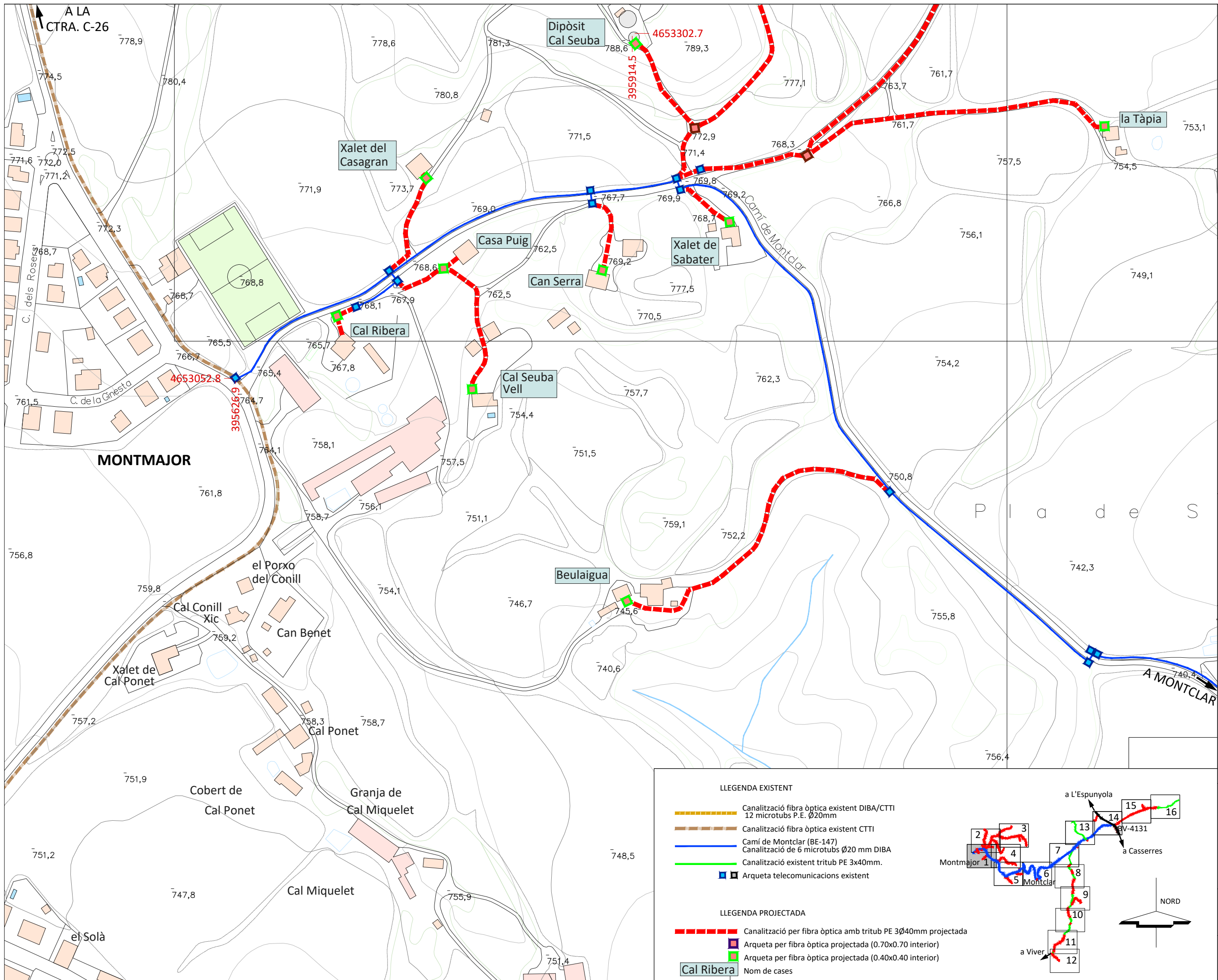

Promotor:



AJUNTAMENT DE MONTCLAR

Títol

PROJECTE DE DESPLEGAMENT DE LA FIBRA ÒPTICA AL MUNICIPI DE MONTCLAR. OBRA CIVIL

Nom del plànol

Planta

Autor

JOSEP RAMON BUSQUETS
Enginyer tècnic industrial
Col. núm. 9026

Escala

A-3:1/2.500

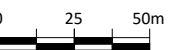

Ref.	Data
------	------

R2025024	Març de 2026
----------	--------------

Full	Plànol
------	--------

1 de 16	03
---------	----

LLEGGENDA EXISTENT

- Canaletzació fibra òptica existent DIBA/CTTI 12 microtubs P.E. Ø20mm
- Canaletzació fibra òptica existent CTTI
- Camí de Montclar (BE-147) Canaletzació de 6 microtubs Ø20 mm DIBA
- Canaletzació existent tritub PE 3x40mm.
- Arqueta telecomunicacions existent

LLEGGENDA PROJECTADA

- Canaletzació per fibra òptica amb tritub PE 3Ø40mm projectada
- Arqueta per fibra òptica projectada (0.70x0.70 interior)
- Arqueta per fibra òptica projectada (0.40x0.40 interior)
- Nom de cases

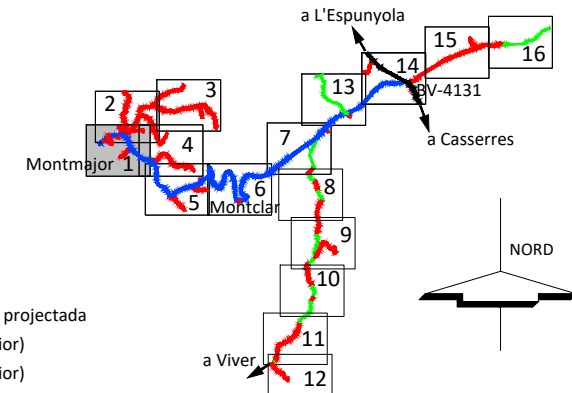

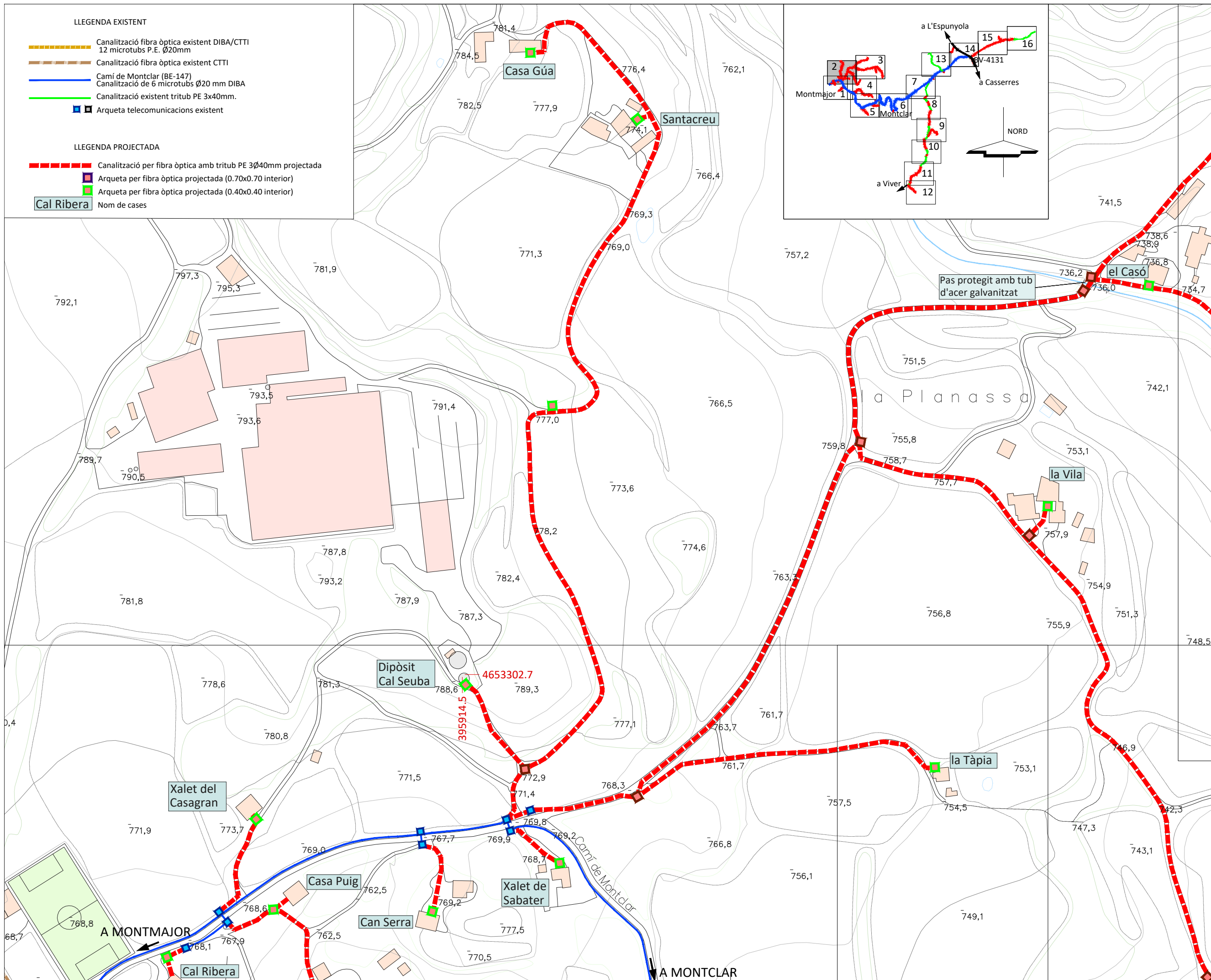

- LLEGENDA EXISTENT**
- Canaltzació fibra òptica existent DIBA/CTTI
12 microtubs P.E. Ø20mm
 - Canaltzació fibra òptica existent CTTI
 - Camí de Montclar (BE-147)
Canaltzació de 6 microtubs Ø20 mm DIBA
 - Canaltzació existent tribut PE 3x40mm.
 - ■ Arqueta telecomunicacions existent

- LLEGENDA PROJECTADA**
- - - Canaltzació per fibra òptica amb tribut PE 30x40mm projectada
 - Arqueta per fibra òptica projectada (0.70x0.70 interior)
 - Arqueta per fibra òptica projectada (0.40x0.40 interior)
- Cal Ribera Nom de cases

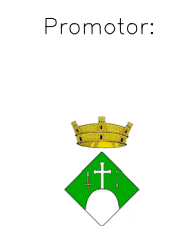

AJUNTAMENT DE MONTCLAR

Títol

PROJECTE DE DESPLEGAMENT DE LA FIBRA ÒPTICA AL MUNICIPI DE MONTCLAR. OBRA CIVIL

Nom del plànol

Planta

Autor

JOSEP RAMON BUSQUETS
Enginyer tècnic industrial
Col. núm. 9026

Escala

A-3:1/2.500

Ref.	Data
R2025024	Març de 2026
Full	Plànol
2 de 16	03

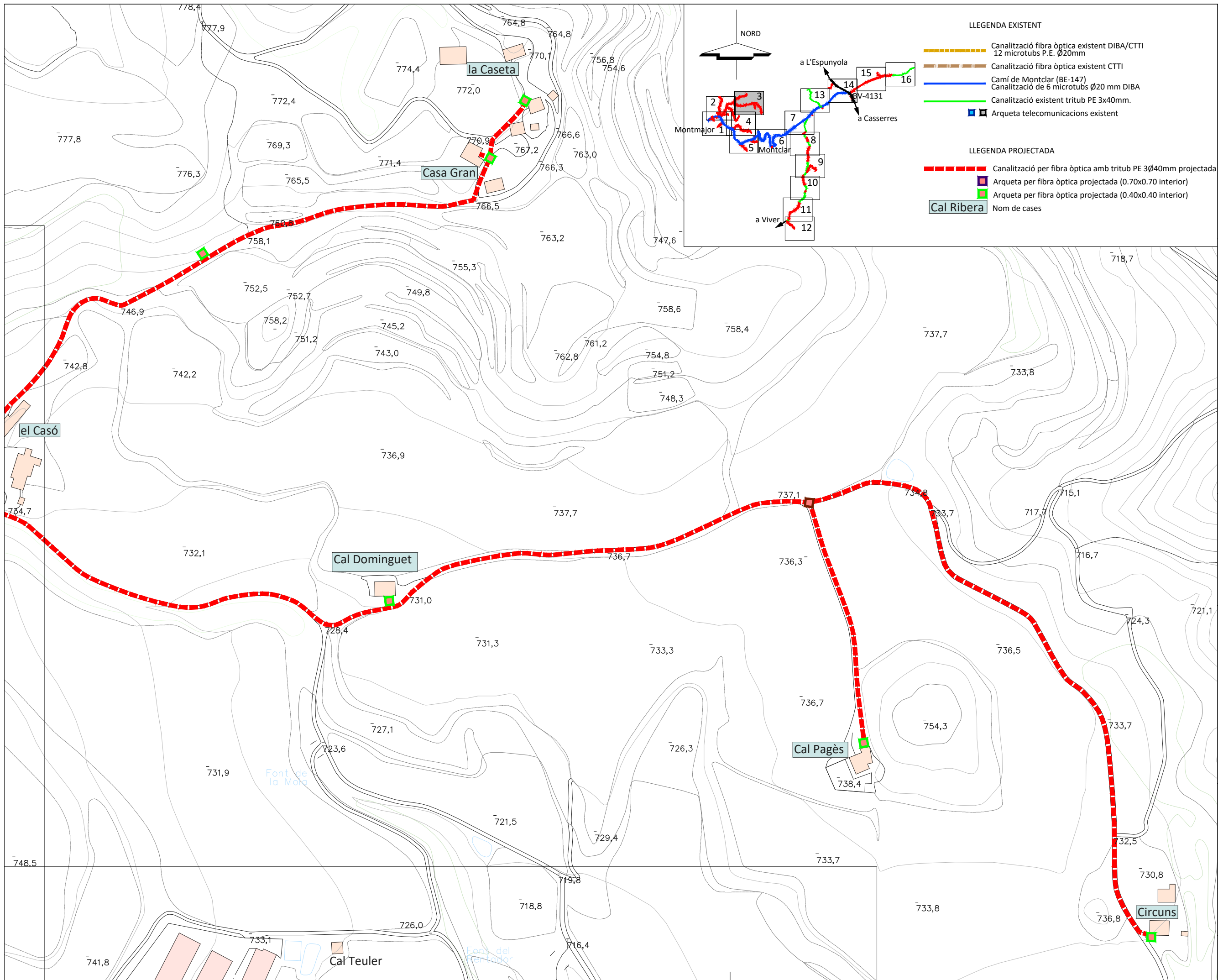

Promotor:

0



AJUNTAMENT DE MONTCLAR

Títol

PROJECTE DE DESPLEGAMENT DE LA FIBRA ÒPTICA AL MUNICIPI DE MONTCLAR. OBRA CIVIL

Nom del plànol

Planta

Autor

JOSEP RAMON BUSQUETS
Enginyer tècnic industrial
Col. núm. 9026

Escala

A-3:1/2.500



Ref.	Data
R2025024	Març de 2026
Full	Plànol
3 de 16	03

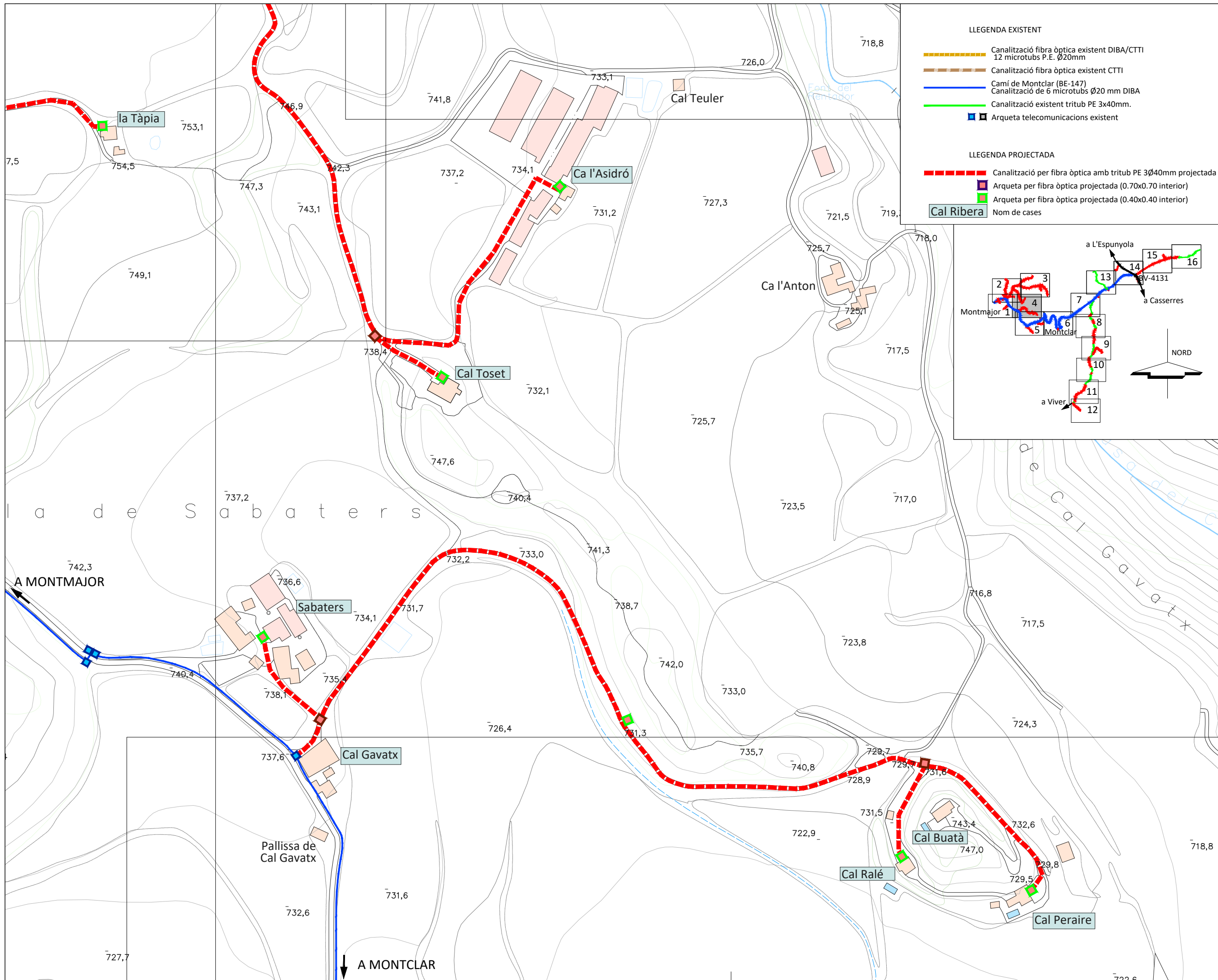

- LLEGENDA EXISTENT**
- Canalització fibra òptica existent DIBA/CTTI
12 microtubs P.E. Ø20mm
 - Canalització fibra òptica existent CTTI
 - Camí de Montclar (BE-147)
Canalització de 6 microtubs Ø20 mm DIBA
 - Canalització existent tritub PE 3x40mm.
 - Arqueta telecomunicacions existent
- LLEGENDA PROJECTADA**
- - - - - Canalització per fibra òptica amb tritub PE 3Ø40mm projectada
 - Arqueta per fibra òptica projectada (0.70x0.70 interior)
 - Arqueta per fibra òptica projectada (0.40x0.40 interior)
- Cal Ribera** Nom de cases

Promotor:



AJUNTAMENT DE MONTCLAR

Títol

PROJECTE DE DESPLEGAMENT DE LA FIBRA ÒPTICA AL MUNICIPI DE MONTCLAR. OBRA CIVIL

Nom del plànol

Planta

Autor

JOSEP RAMON BUSQUETS
Enginyer tècnic industrial
Col. núm. 9026

Escala

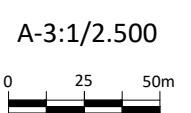

Ref.	Data
R2025024	Març de 2026
Full	Plànol
4 de 16	03

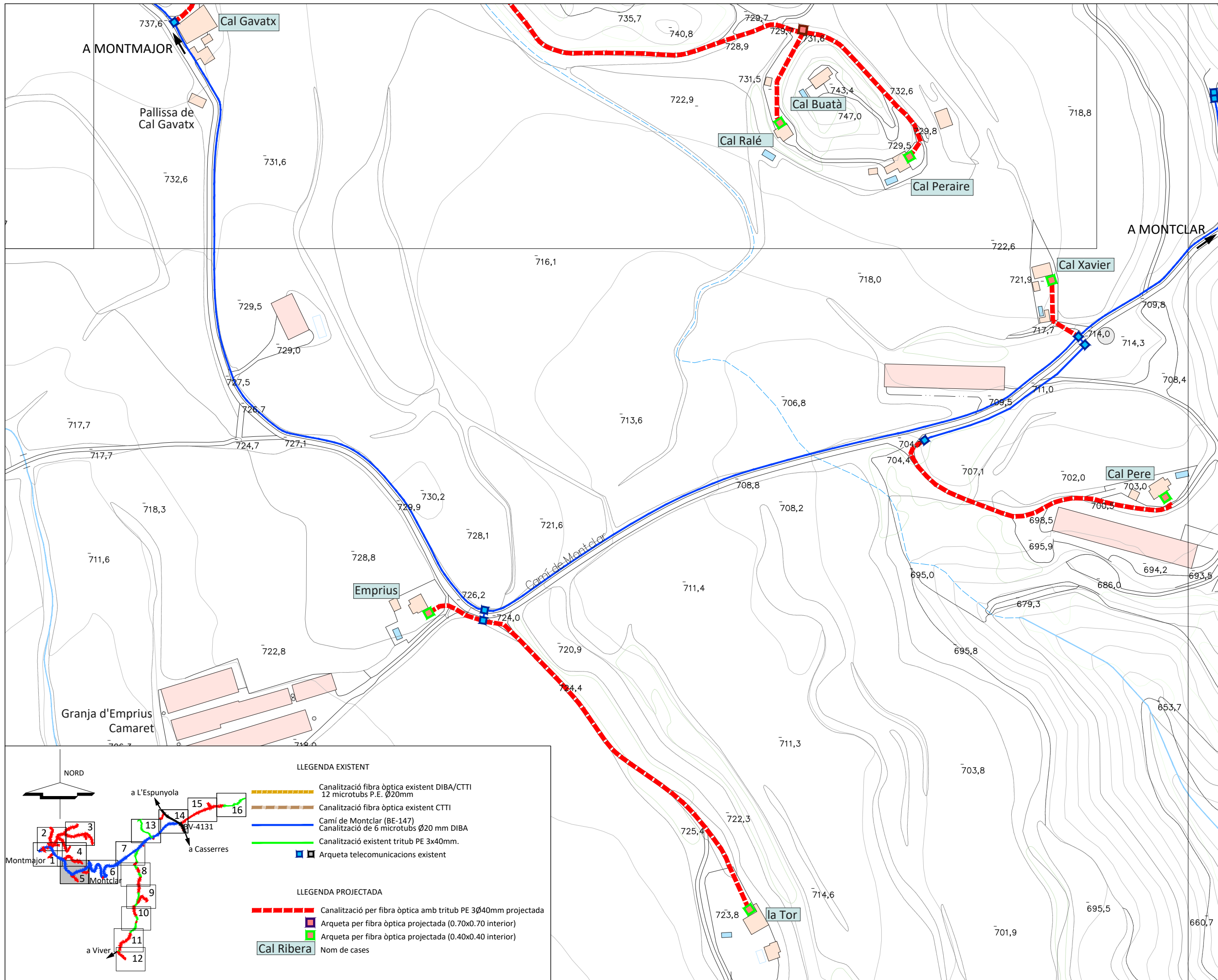

Promotor:



AJUNTAMENT DE MONTCLAR

Títol

PROJECTE DE DESPLEGAMENT DE LA FIBRA ÒPTICA AL MUNICIPI DE MONTCLAR. OBRA CIVIL

Nom del plànol

Planta

Autor

JOSEP RAMON BUSQUETS
Enginyer tècnic industrial
Col. n.ºm. 9026

Escala

A-3:1/2.500

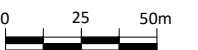

Ref.

Data

R2025024

Març de 2026

Full

Plànol

5 de 16

03

LLEGENDA EXISTENT

- Canalització fibra òptica existent DIBA/CTTI 12 microtubs P.E. Ø20mm
- Canalització fibra òptica existent CTTI
- Camí de Montclar (BE-147) Canalització de 6 microtubs Ø20 mm DIBA
- Canalització existent tribut PE 3x40mm.
- Arqueta telecomunicacions existent

LLEGENDA PROJECTADA

- Canalització per fibra òptica amb tribut PE 3Ø40mm projectada
- Arqueta per fibra òptica projectada (0.70x0.70 interior)
- Arqueta per fibra òptica projectada (0.40x0.40 interior)

Cal Ribera

Nom de cases

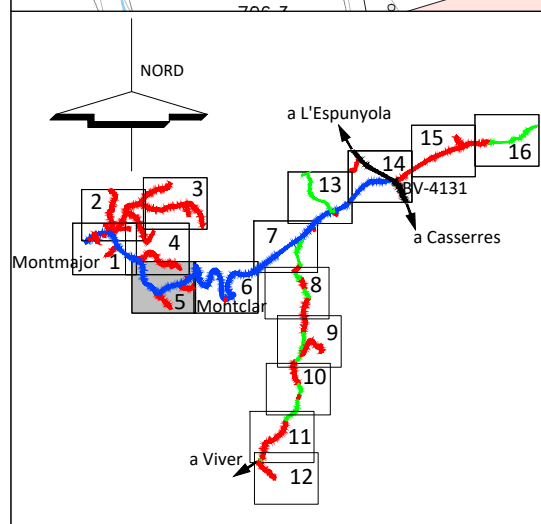

Promotor:



AJUNTAMENT DE MONTCLAR

Títol

PROJECTE DE DESPLEGAMENT DE LA FIBRA ÒPTICA AL MUNICIPI DE MONTCLAR. OBRA CIVIL

Nom del plànol

Planta

Autor

JOSEP RAMON BUSQUETS
Enginyer tècnic industrial
Col. núm. 9026

Escala

A-3:1/2.500

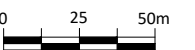

Ref.

Data

R2025024

Març de 2026

Full

Plànol

6 de 16

03

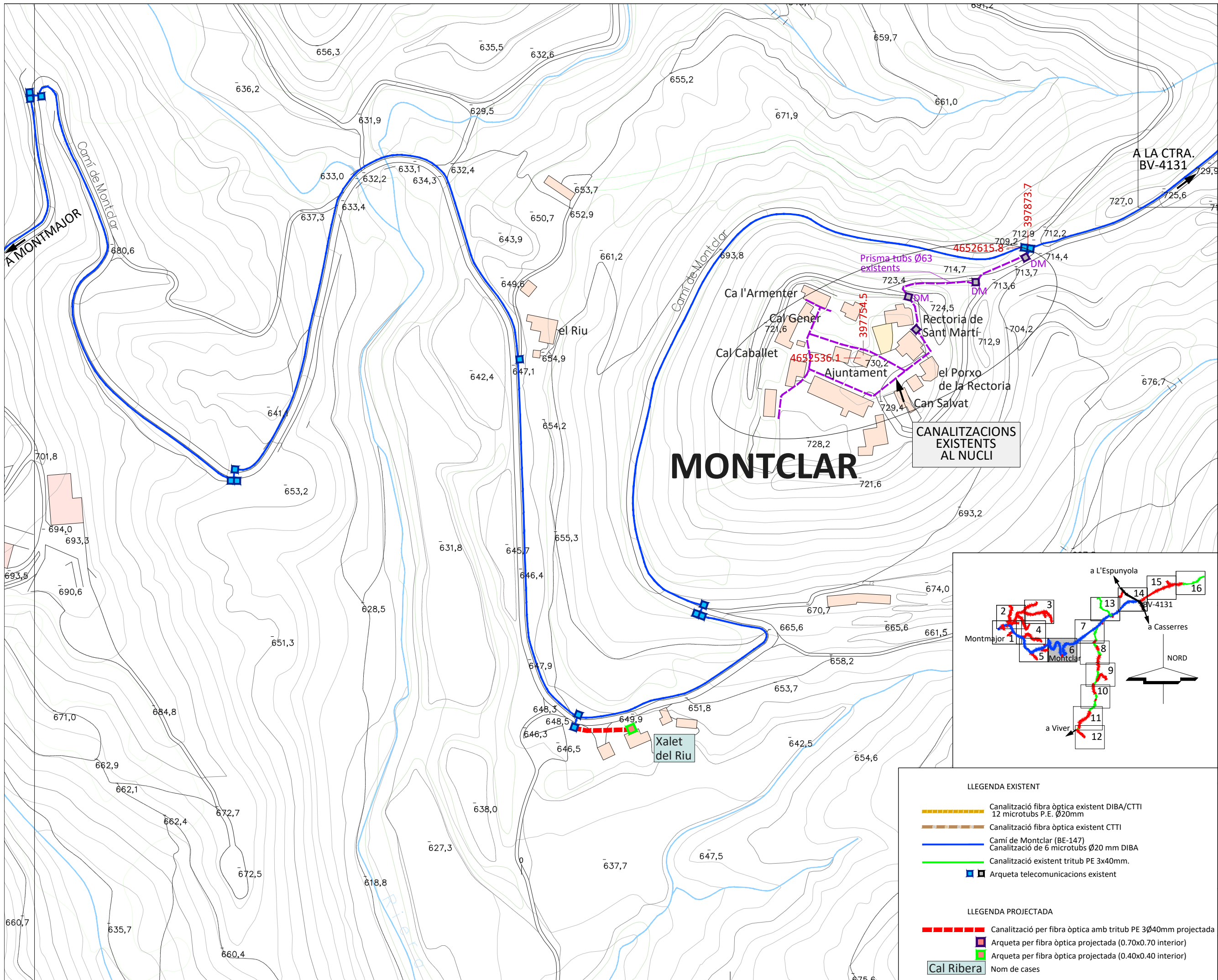

CANALITZACIONS EXISTENTS AL NUCLI

MONTCLAR

LLEGGENDA EXISTENT

- Canalització fibra òptica existent DIBA/CTTI
12 microtubs P.E. Ø20mm
- Canalització fibra òptica existent CTTI
- Camí de Montclar (BE-147)
Canalització de 6 microtubs Ø20 mm DIBA
- Canalització existent tribut PE 3x40mm.
- Arqueta telecomunicacions existent

LLEGGENDA PROJECTADA

- Canalització per fibra òptica amb tribut PE 3Ø40mm projectada
- Arqueta per fibra òptica projectada (0.70x0.70 interior)
- Arqueta per fibra òptica projectada (0.40x0.40 interior)

Cal Ribera
Nom de cases

LLEGENDA EXISTENT

- Canalització fibra òptica existent DIBA/CTTI 12 microtubs P.E. Ø20mm
- Canalització fibra òptica existent CTTI
- Camí de Montclar (BE-147) Canalització de 6 microtubs Ø20 mm DIBA
- Canalització existent tribut PE 3x40mm.
- Arqueta telecomunicacions existent

LLEGENDA PROJECTADA

- Canalització per fibra òptica amb tribut PE 3Ø40mm projectada
- Arqueta per fibra òptica projectada (0.70x0.70 interior)
- Arqueta per fibra òptica projectada (0.40x0.40 interior)
- Cal Ribera Nom de cases

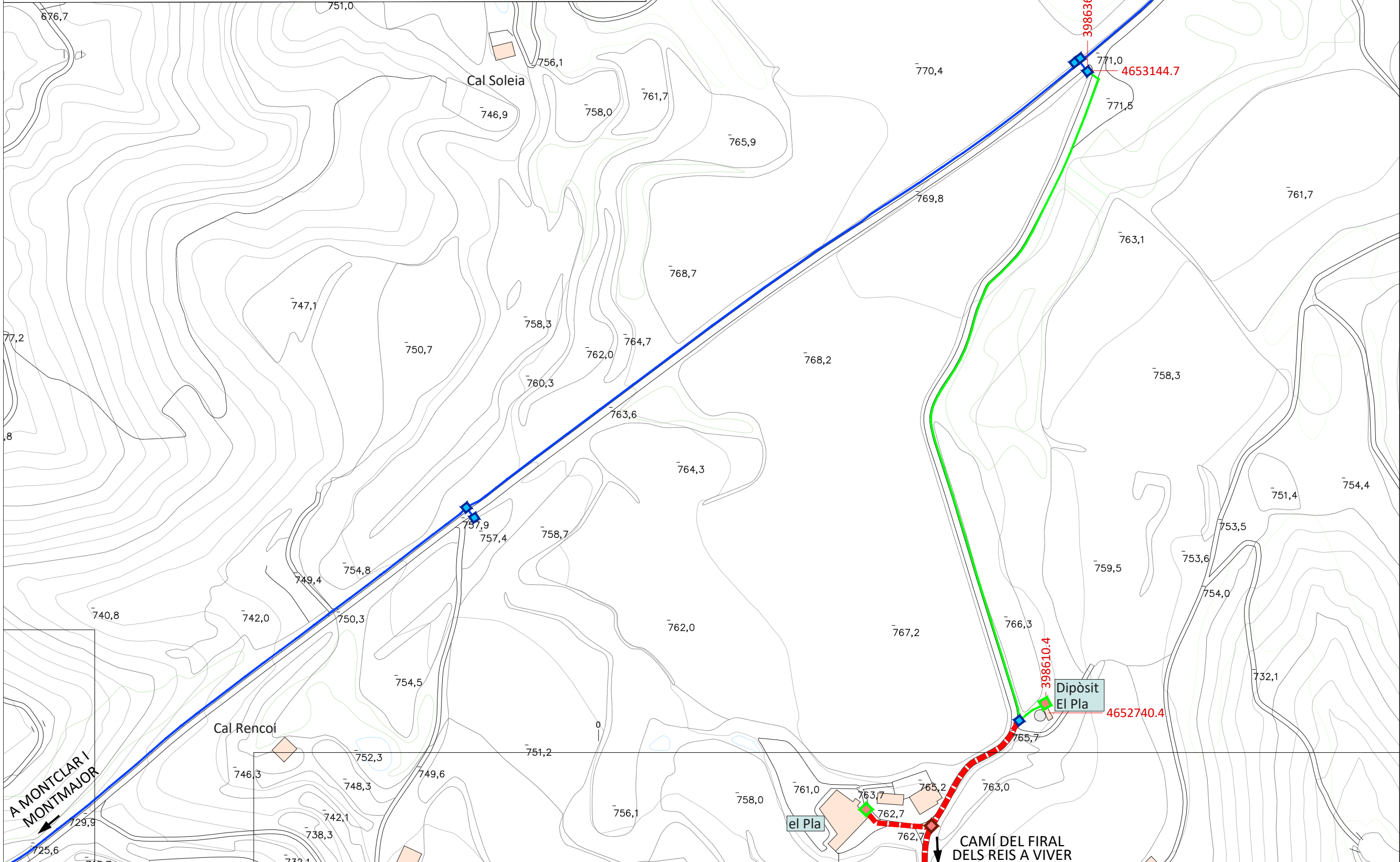

Promotor:

AJUNTAMENT DE MONTCLAR

Títol

PROJECTE DE DESPLEGAMENT DE LA FIBRA ÒPTICA AL MUNICIPI DE MONTCLAR. OBRA CIVIL

Nom del plànol

Planta

Autor

JOSEP RAMON BUSQUETS
Enginyer tècnic industrial
Col. núm. 9026

Escala

A-3:1/2.500

Ref.	Data
R2025024	Març de 2026
Full	Plànol
7 de 16	03

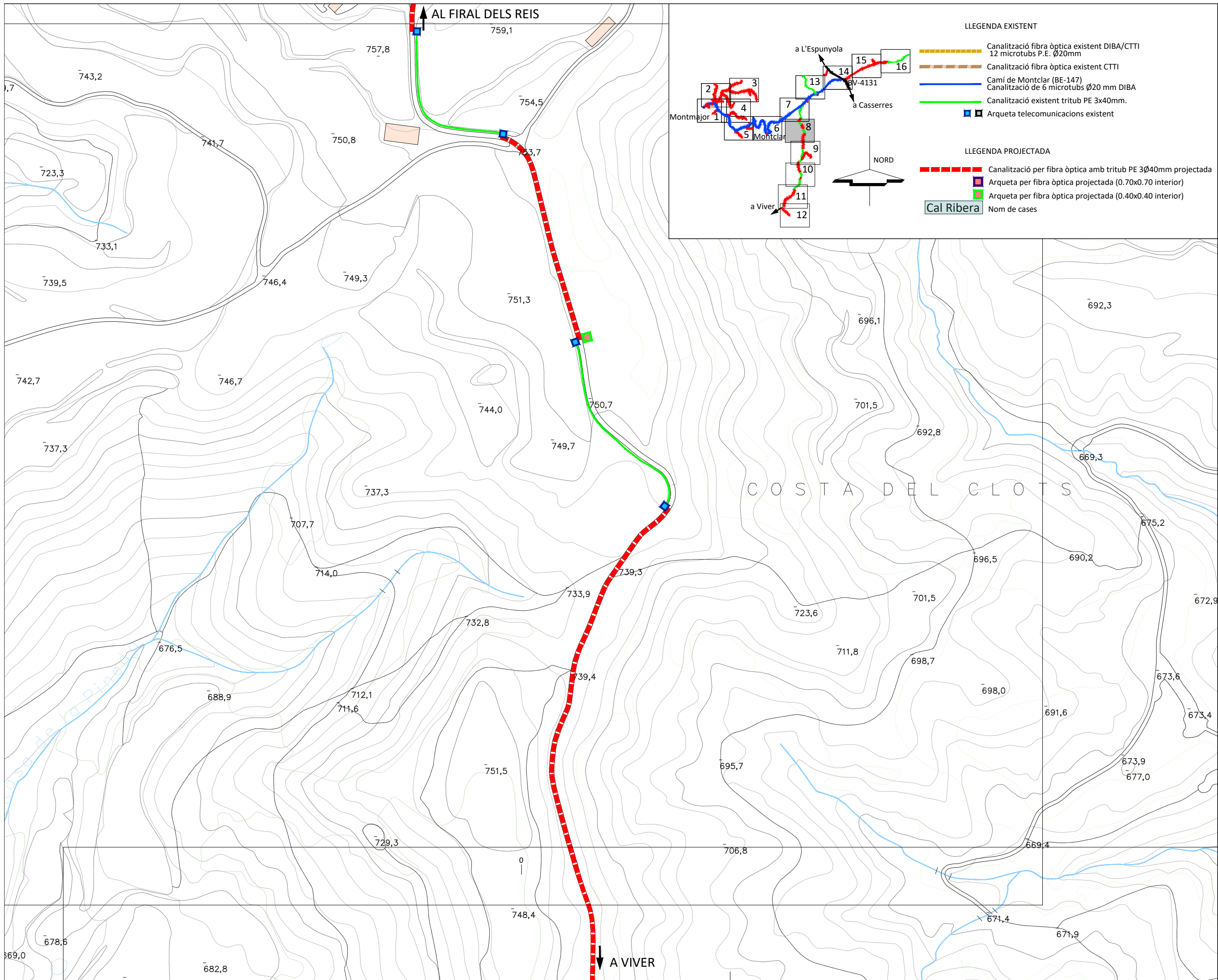

Promotor:



AJUNTAMENT DE MONTCLAR

Títol

PROJECTE DE DESPLEGAMENT DE LA FIBRA ÒPTICA AL MUNICIPI DE MONTCLAR. OBRA CIVIL

Nom del plànol

Planta

Autor

JOSEP RAMON BUSQUETS
Enginyer tècnic industrial
Col. núm. 9026

Escala

A-3:1/2.500



Ref.

Data

R2025024

Març de 2026

Full

Plànol

8 de 16

03

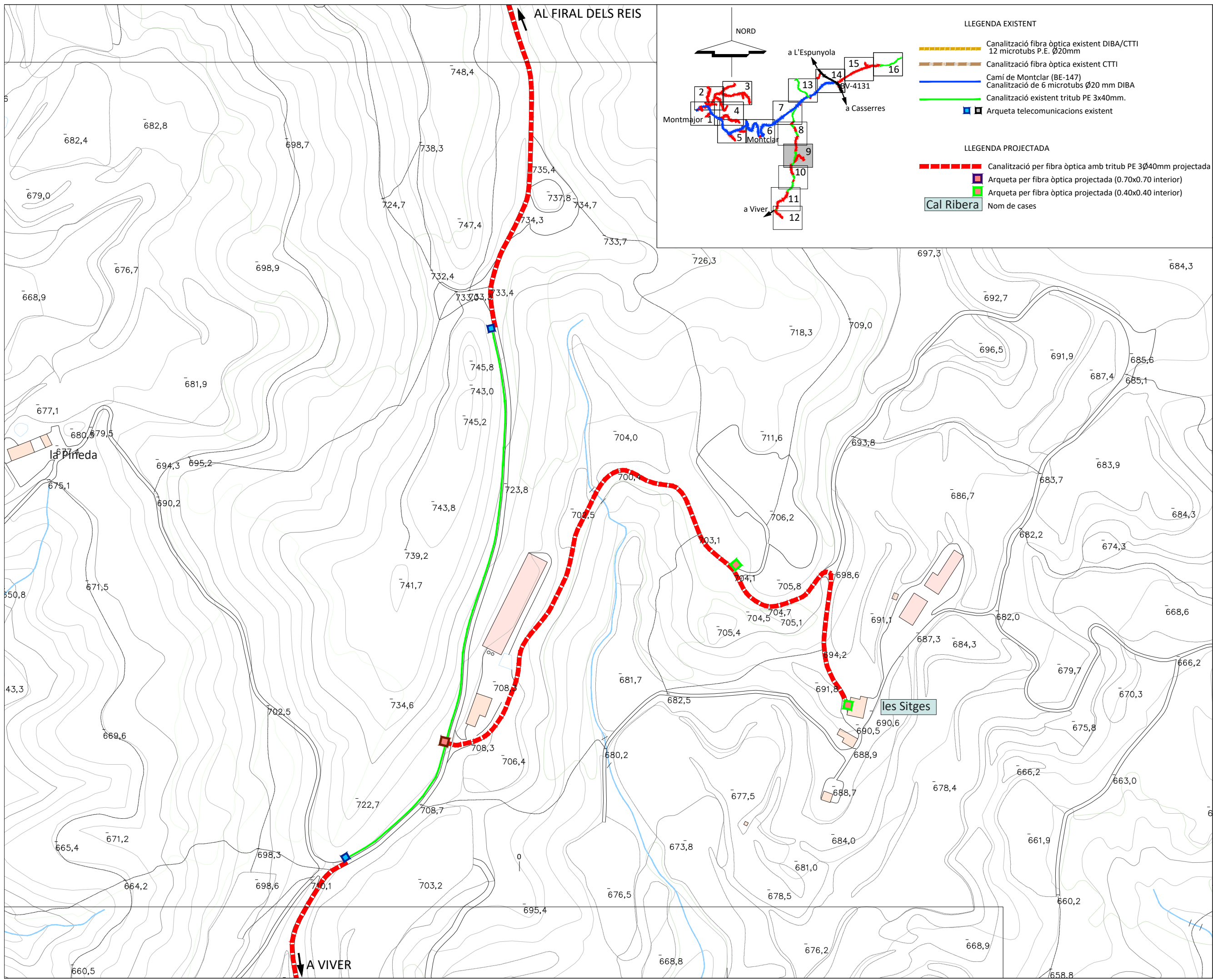

Promotor:



AJUNTAMENT DE MONTCLAR

Títol

PROJECTE DE DESPLEGAMENT DE LA FIBRA ÒPTICA AL MUNICIPI DE MONTCLAR. OBRA CIVIL

Nom del plànol

Planta

Autor

JOSEP RAMON BUSQUETS
Enginyer tècnic industrial
Col. núm. 9026

Escala

A-3:1/2.500



Ref.	Data
R2025024	Març de 2026
Full	Plànol
9 de 16	03

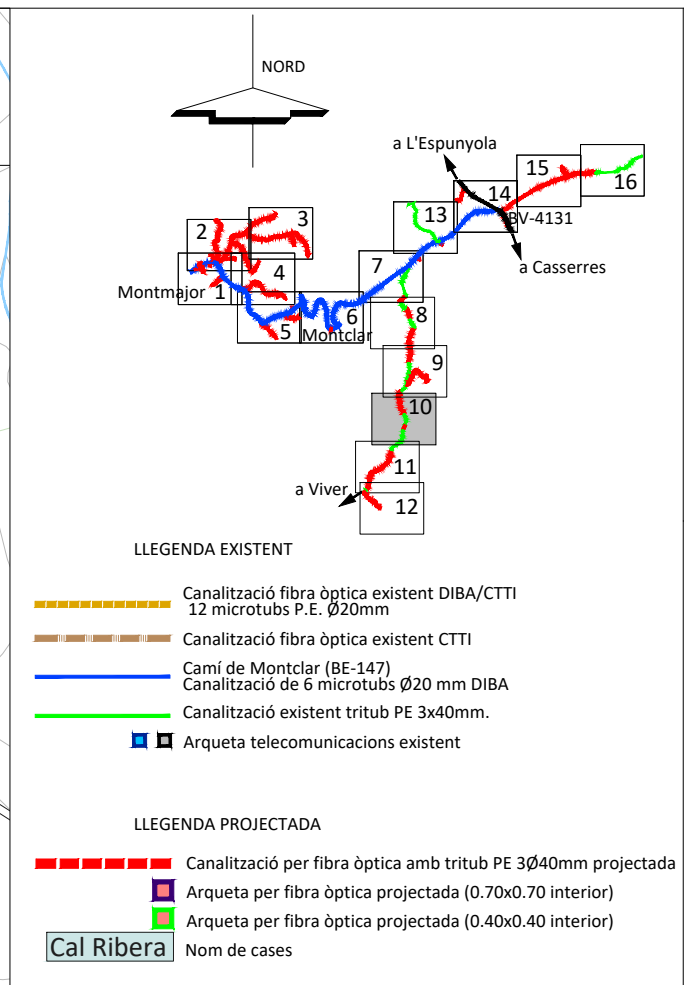
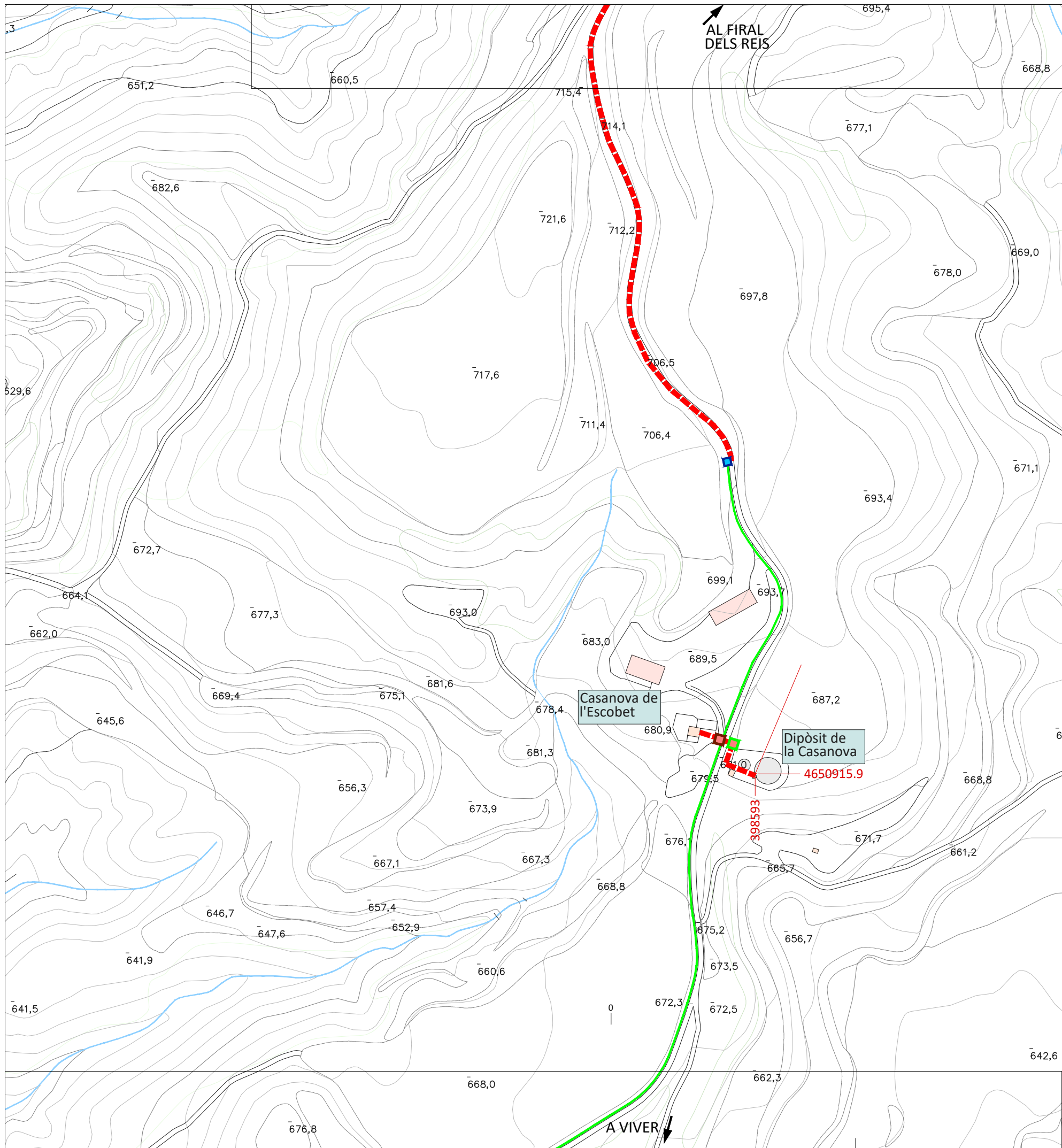

Promotor:

AJUNTAMENT DE MONTCLAR

Títol

PROJECTE DE DESPLEGAMENT DE LA FIBRA ÒPTICA AL MUNICIPI DE MONTCLAR. OBRA CIVIL

Nom del plànol

Planta

Autor

JOSEP RAMON BUSQUETS
Enginyer tècnic industrial
Col. núm. 9026

Escala

A-3:1/2.500

Ref.	Data
R2025024	Març de 2026
Full	Plànol
10 de 16	03

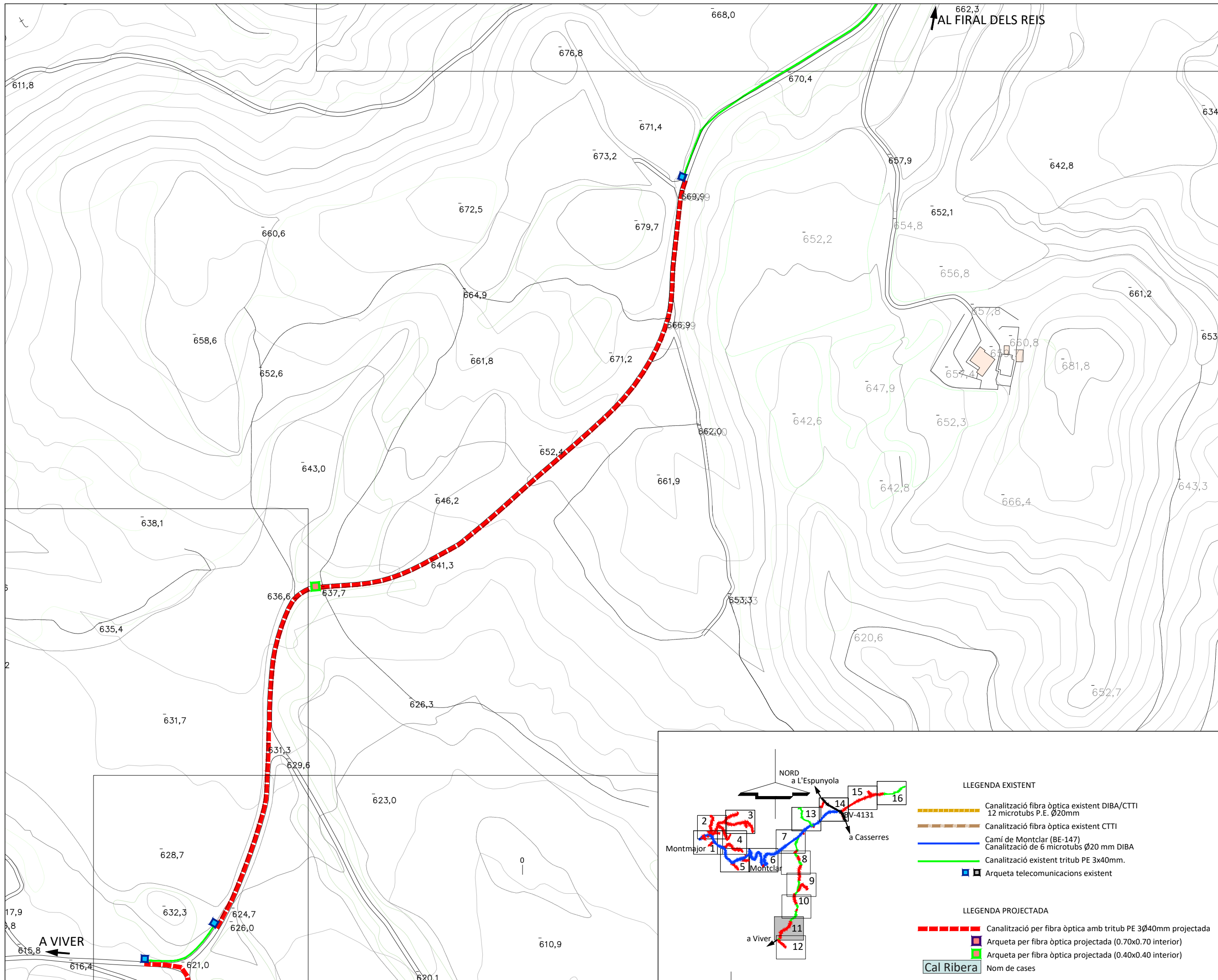

Promotor:



**AJUNTAMENT
DE
MONTCLAR**

Títol

**PROJECTE DE
DESPLÈGAMENT DE
LA FIBRA ÒPTICA
AL MUNICIPI DE
MONTCLAR.
OBRA CIVIL**

Nom del plànol

Planta

Autor

JOSEP RAMON BUSQUETS
Enginyer tècnic industrial
Col. núm. 9026

Escala

A-3:1/2.500



Ref.	Data
R2025024	Març de 2026
Full	Plànol
11 de 16	03

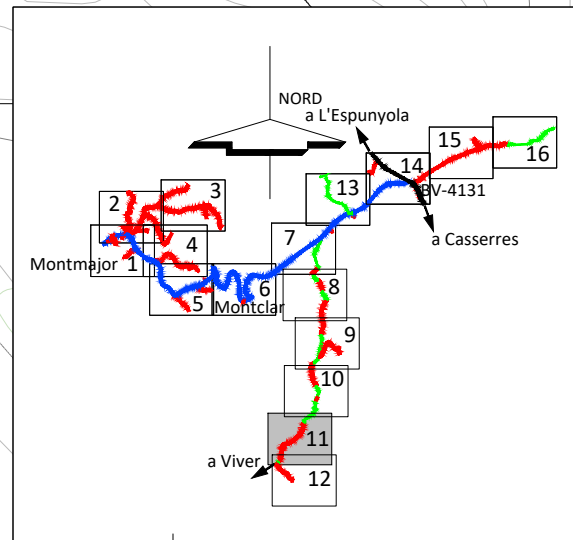

- LLEGENDA EXISTENT**
- Canaltzació fibra òptica existent DIBA/CTTI 12 microtubs P.E. Ø20mm
 - Canaltzació fibra òptica existent CTTI
 - Camí de Montclar (BE-147) Canaltzació de 6 microtubs Ø20 mm DIBA
 - Canaltzació existent tritub PE 3x40mm.
 - Arqueta telecomunicacions existent
- LLEGENDA PROJECTADA**
- Canaltzació per fibra òptica amb tritub PE 3Ø40mm projectada
 - Arqueta per fibra òptica projectada (0.70x0.70 interior)
 - Arqueta per fibra òptica projectada (0.40x0.40 interior)
- Cal Ribera** Nom de cases

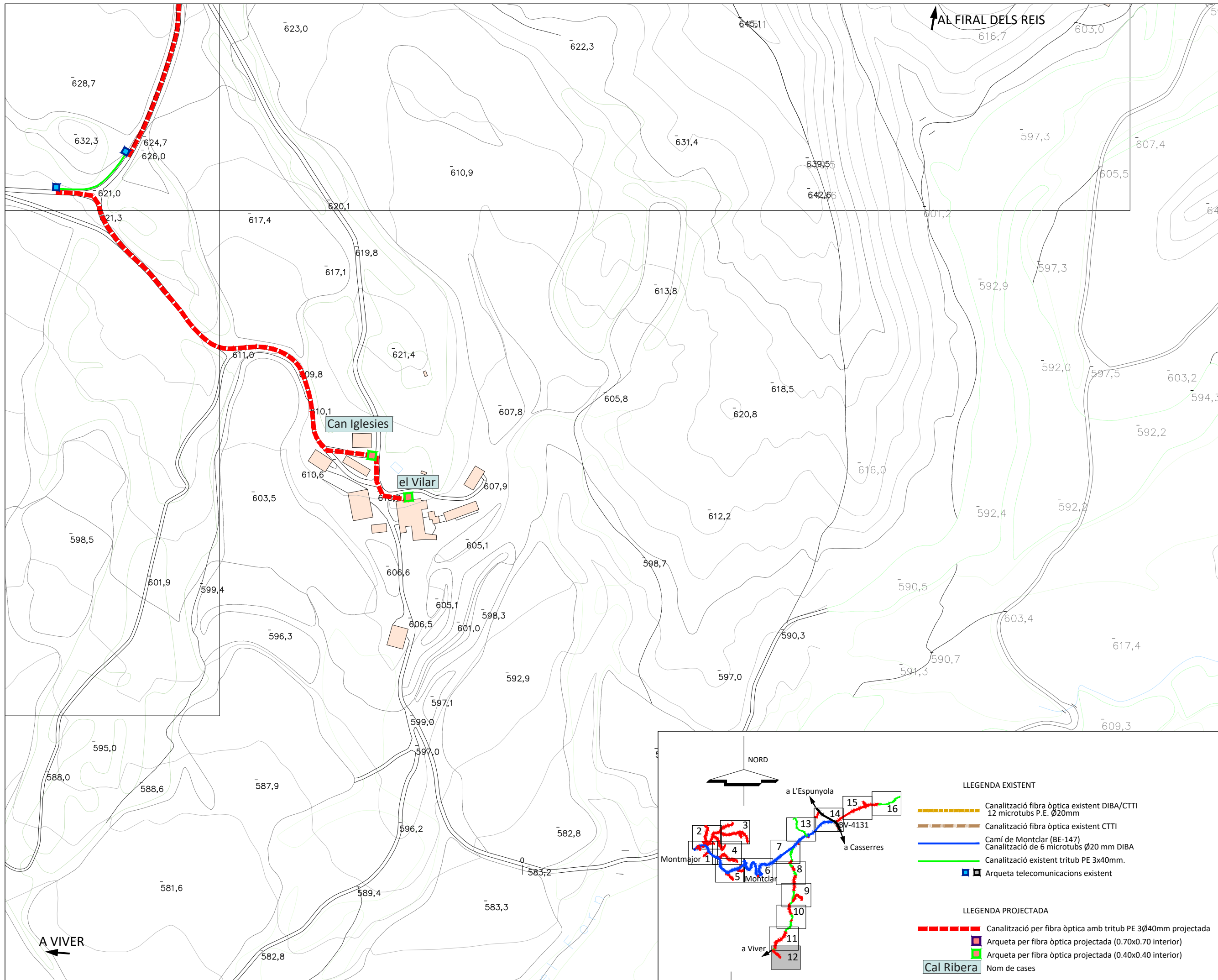

Promotor:



**AJUNTAMENT
DE
MONTCLAR**

Títol

**PROJECTE DE
DESPLEGAMENT DE
LA FIBRA ÒPTICA
AL MUNICIPI DE
MONTCLAR.
OBRA CIVIL**

Nom del plànol

Planta

Autor

JOSEP RAMON BUSQUETS
Enginyer tècnic industrial
Col. núm. 9026

Escala

A-3:1/2.500



Ref.	Data
R2025024	Març de 2026
Full	Plànol
12 de 16	03

- LLEGENDA EXISTENT**
- Canaltzació fibra òptica existent DIBA/CTTI 12 microtubs P.E. Ø20mm
 - Canaltzació fibra òptica existent CTTI
 - Camí de Montclar (BE-147) Canaltzació de 6 microtubs Ø20 mm DIBA
 - Canaltzació existent tribut PE 3x40mm.
 - Arqueta telecomunicacions existent
- LLEGENDA PROJECTADA**
- Canaltzació per fibra òptica amb tribut PE 3Ø40mm projectada
 - Arqueta per fibra òptica projectada (0.70x0.70 interior)
 - Arqueta per fibra òptica projectada (0.40x0.40 interior)
- Cal Ribera** Nom de cases

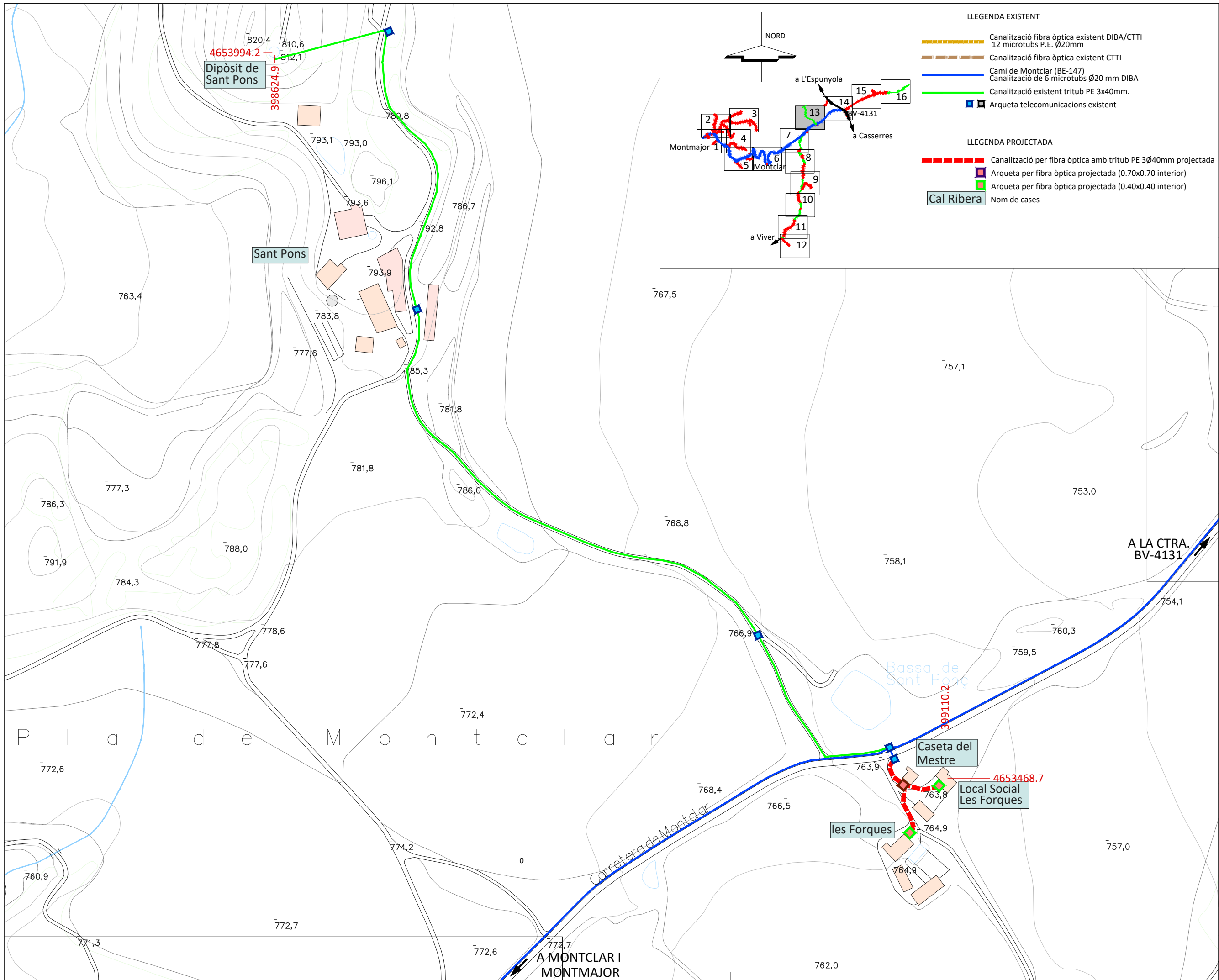

LLEGENDA EXISTENT

- Canalització fibra òptica existent DIBA/CTTI
12 microtubs P.E. Ø20mm
- Canalització fibra òptica existent CTTI
- Camí de Montclar (BE-147)
Canalització de 6 microtubs Ø20 mm DIBA
- Canalització existent tribut PE 3x40mm.
- Arqueta telecomunicacions existent

LLEGENDA PROJECTADA

- - - - - Canalització per fibra òptica amb tribut PE 3Ø40mm projectada
- Arqueta per fibra òptica projectada (0.70x0.70 interior)
- Arqueta per fibra òptica projectada (0.40x0.40 interior)
- Cal Ribera Nom de cases

Promotor:



AJUNTAMENT DE MONTCLAR

Títol

PROJECTE DE DESPLEGAMENT DE LA FIBRA ÒPTICA AL MUNICIPI DE MONTCLAR. OBRA CIVIL

Nom del plànol

Planta

Autor

JOSEP RAMON BUSQUETS
Enginyer tècnic industrial
Col. núm. 9026

Escala

A-3:1/2.500

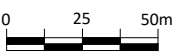

Ref.	Data
R2025024	Març de 2026
Full	Plànol
13 de 16	03

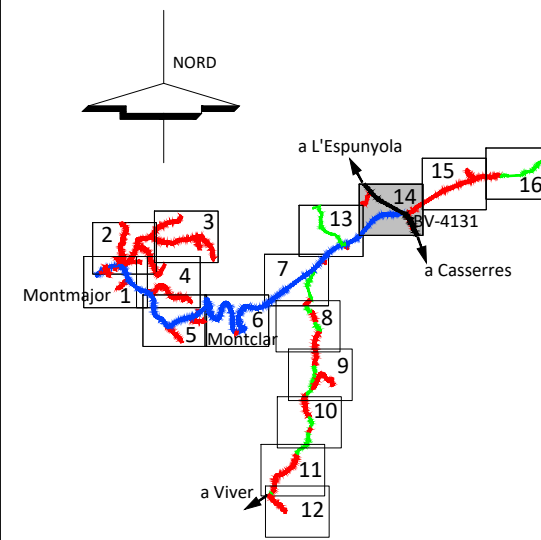
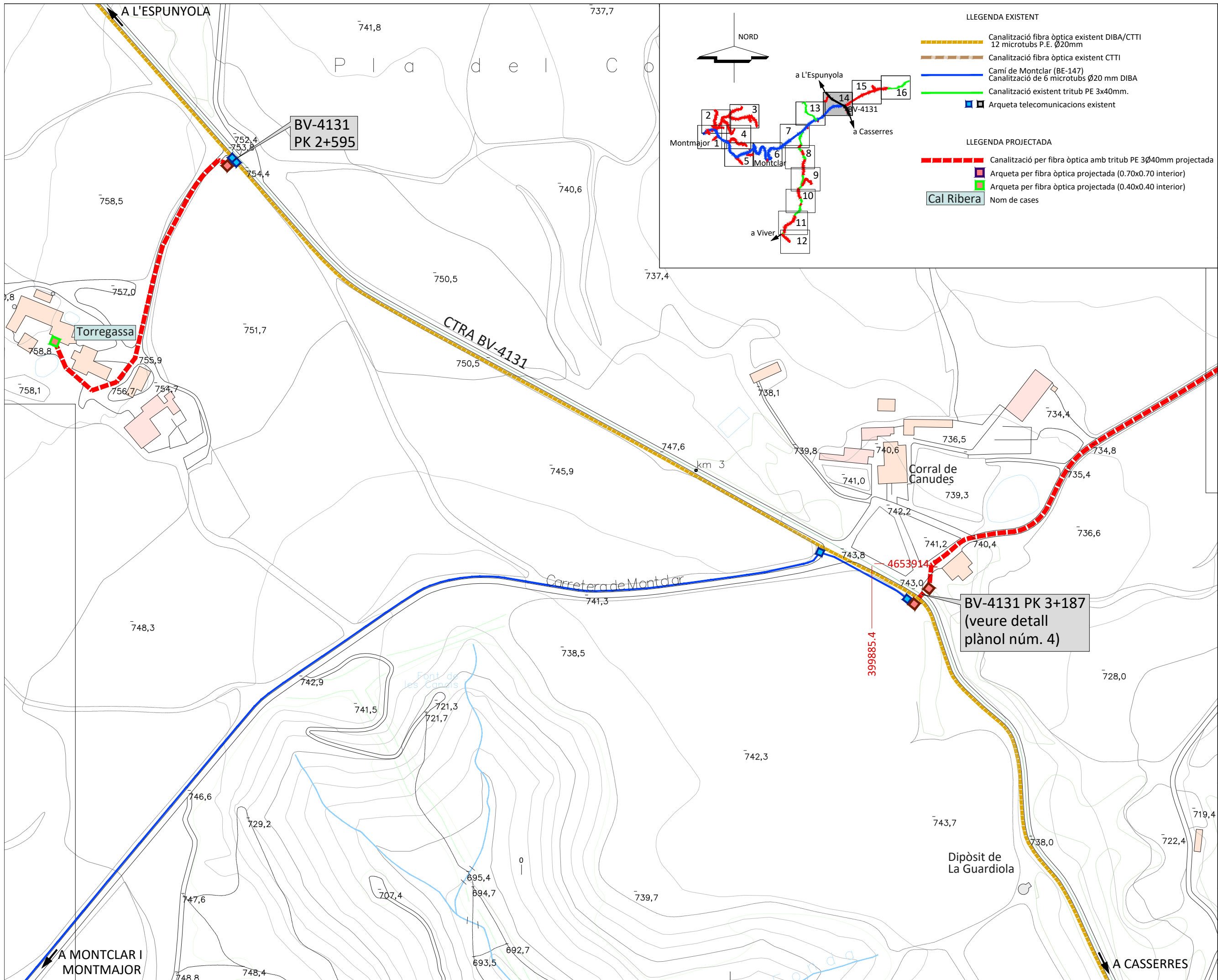

- LLEGENDA EXISTENT**
- Canalització fibra òptica existent DIBA/CTTI 12 microtubs P.E. Ø20mm
 - Canalització fibra òptica existent CTTI
 - Camí de Montclar (BE-147) Canalització de 6 microtubs Ø20 mm DIBA
 - Canalització existent tribut PE 3x40mm.
 - Arqueta telecomunicacions existent
- LLEGENDA PROJECTADA**
- Canalització per fibra òptica amb tribut PE 3Ø40mm projectada
 - Arqueta per fibra òptica projectada (0.70x0.70 interior)
 - Arqueta per fibra òptica projectada (0.40x0.40 interior)
 - Cal Ribera Nom de cases

Promotor:



AJUNTAMENT DE MONTCLAR

Títol

PROJECTE DE DESPLEGAMENT DE LA FIBRA ÒPTICA AL MUNICIPI DE MONTCLAR. OBRA CIVIL

Nom del plànol

Planta

Autor

JOSEP RAMON BUSQUETS
Enginyer tècnic industrial
Col. núm. 9026

Escala

A-3:1/2.500

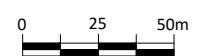

Ref.	Data
R2025024	Març de 2026
Full	Plànol
14 de 16	03

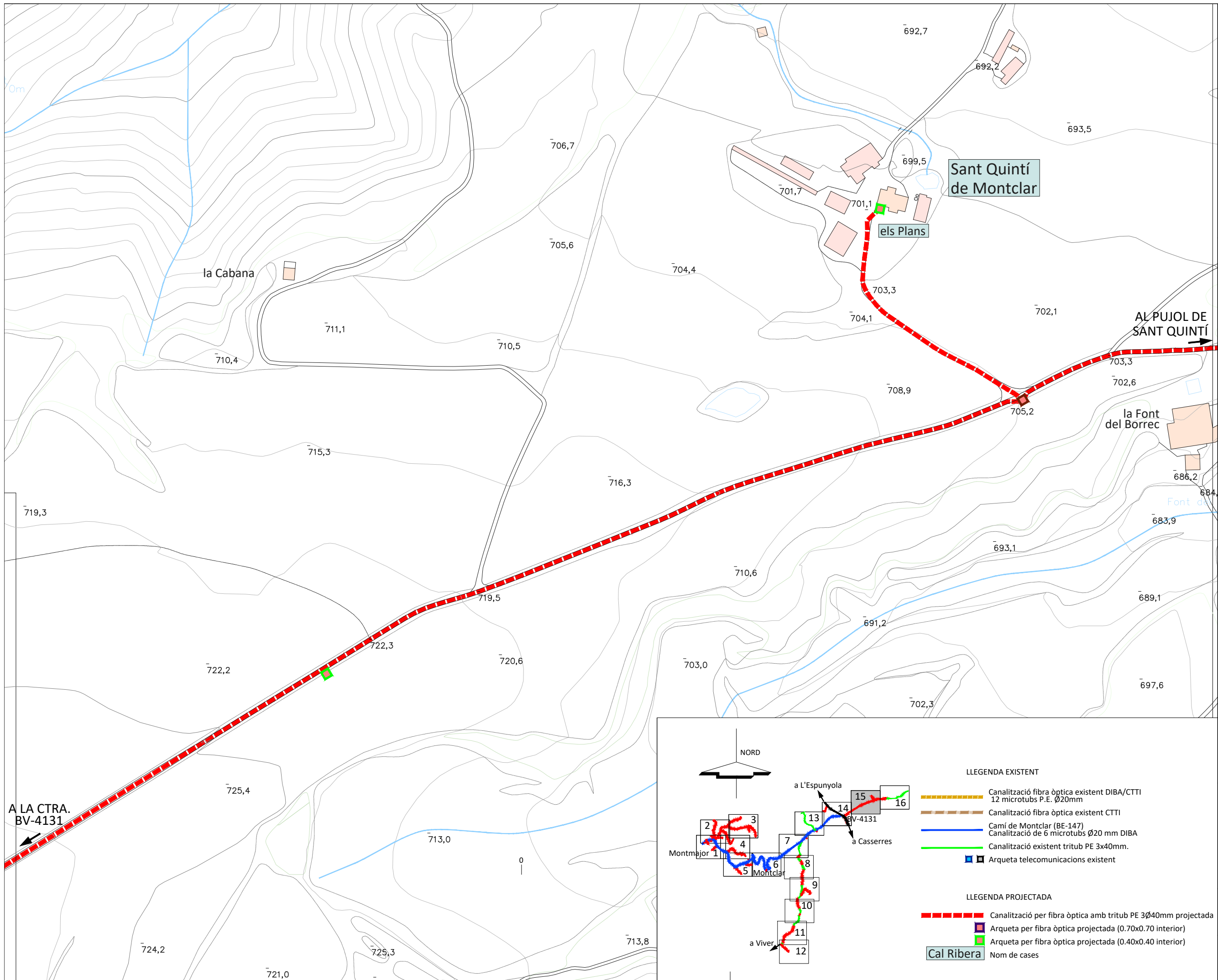

Promotor:



**AJUNTAMENT
DE
MONTCLAR**

Títol

**PROJECTE DE
DESPLÈGAMENT DE
LA FIBRA ÒPTICA
AL MUNICIPI DE
MONTCLAR.
OBRA CIVIL**

Nom del plànol

Planta

Autor

JOSEP RAMON BUSQUETS
Enginyer tècnic industrial
Col. núm. 9026

Escala

A-3:1/2.500

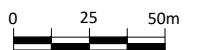

Ref.

Data

R2025024

Març de 2026

Full

Plànol

15 de 16

03

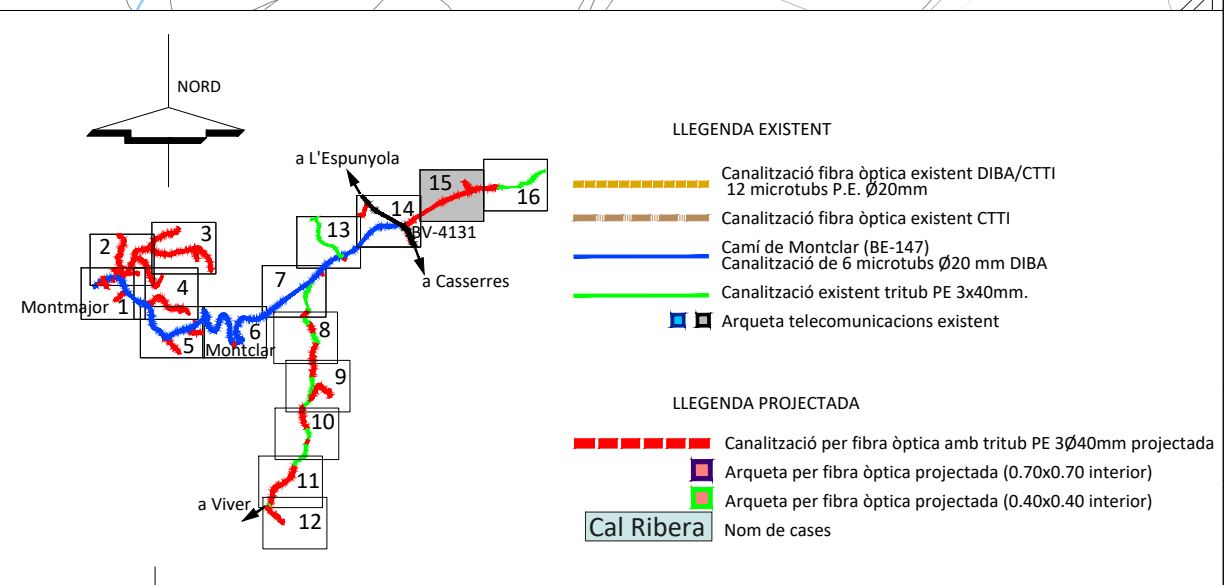

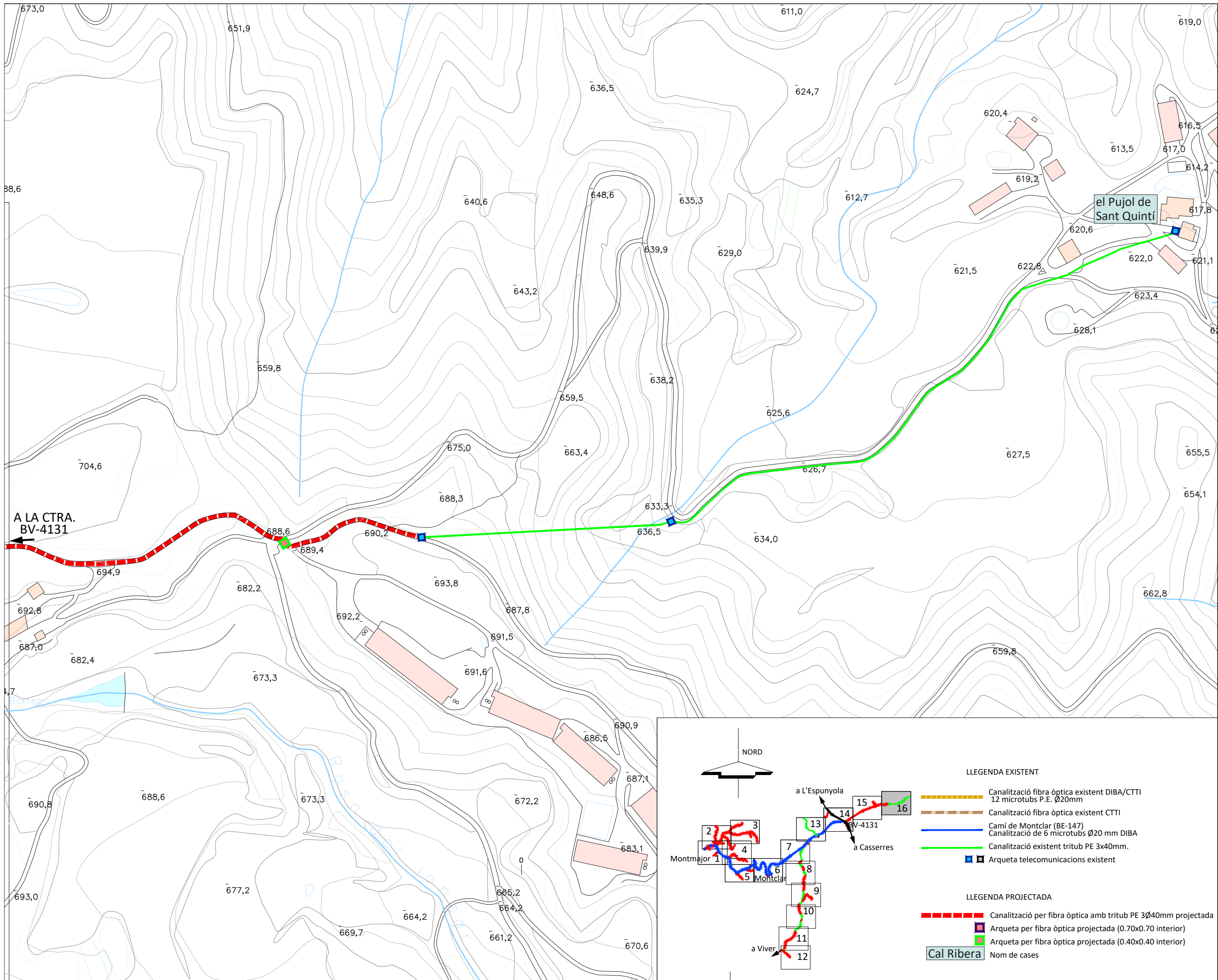

Promotor:



AJUNTAMENT DE MONTCLAR

Títol

PROJECTE DE DESPLEGAMENT DE LA FIBRA ÒPTICA AL MUNICIPI DE MONTCLAR. OBRA CIVIL

Nom del plànol

Planta

Autor

JOSEP RAMON BUSQUETS
Enginyer tècnic industrial
Col. núm. 9026

Escala

A-3:1/2.500

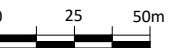

Ref.

Data

R2025024

Març de 2026

Full

Plànol

16 de 16

03

LLEGGENDA EXISTENT

- Canalització fibra òptica existent DIBA/CTTI 12 microtubs P.E. Ø20mm
- Canalització fibra òptica existent CTTI
- Camí de Montclar (BE-147) Canalització de 6 microtubs Ø20 mm DIBA
- Canalització existent tribut PE 3x40mm.
- Arqueta telecomunicacions existent

LLEGGENDA PROJECTADA

- Canalització per fibra òptica amb tribut PE 3Ø40mm projectada
- Arqueta per fibra òptica projectada (0.70x0.70 interior)
- Arqueta per fibra òptica projectada (0.40x0.40 interior)

Cal Ribera Nom de cases

Promotor:



AJUNTAMENT DE MONTCLAR

Títol

PROJECTE DE DESPLEGAMENT DE LA FIBRA ÒPTICA AL MUNICIPI DE MONTCLAR. OBRA CIVIL

Nom del plànol

Detalls constructius

Autor

JOSEP RAMON BUSQUETS
Enginyer tècnic industrial
Col. núm. 9026

Escala

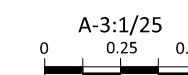

Ref. Data

R2025024 Març de 2026

Full Plànol

1 de 1 4

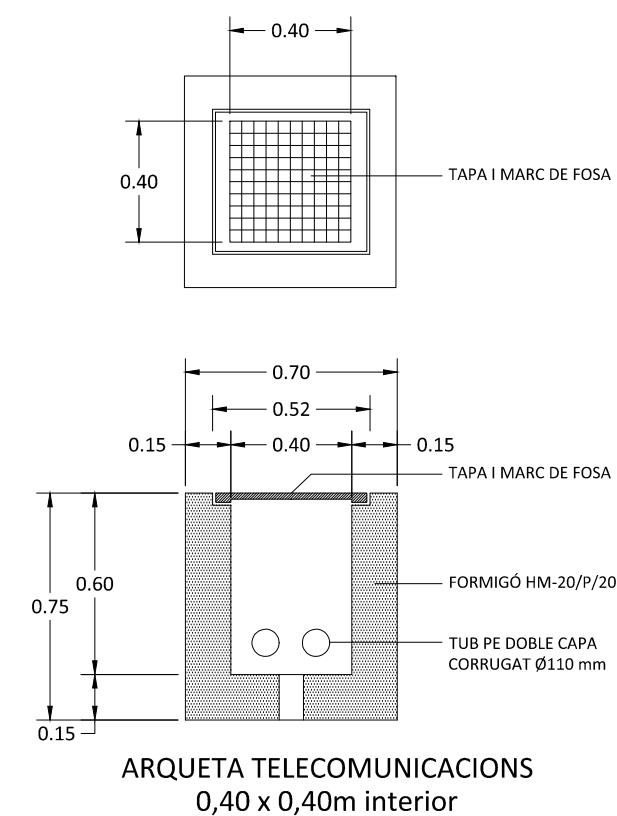
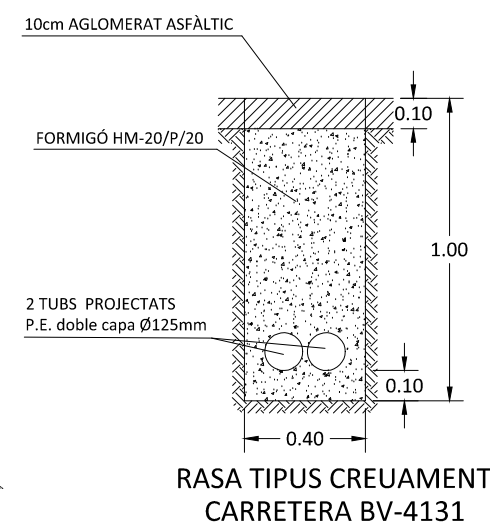
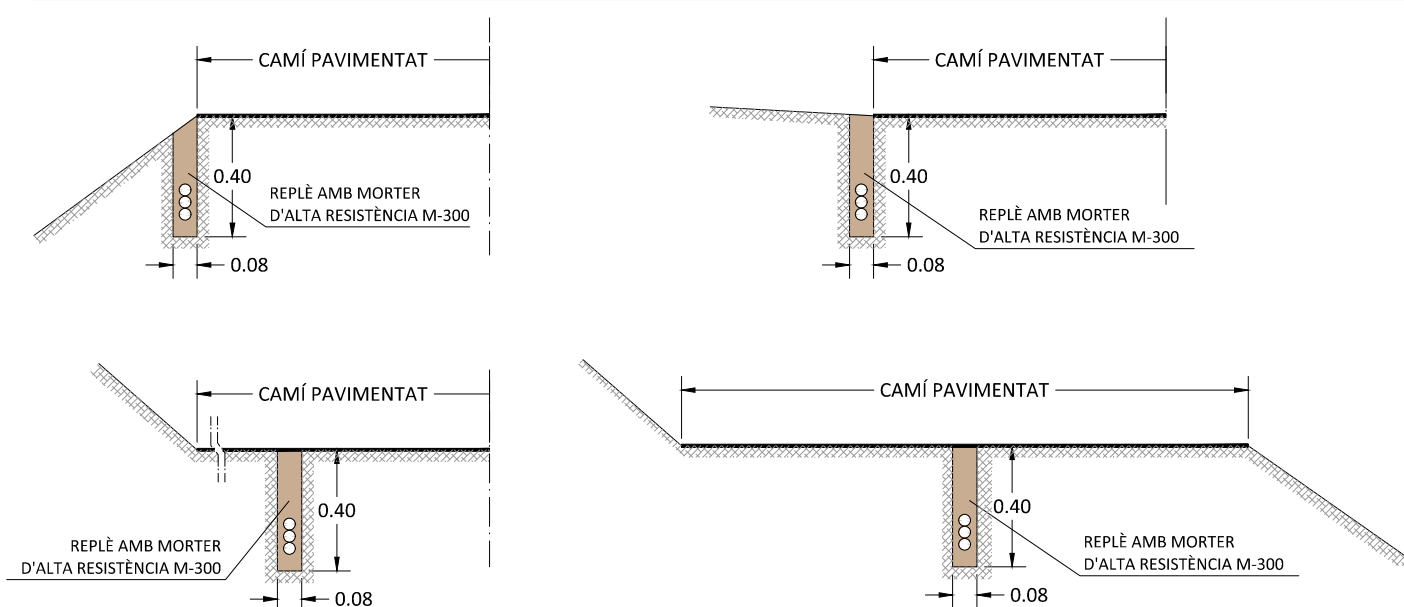
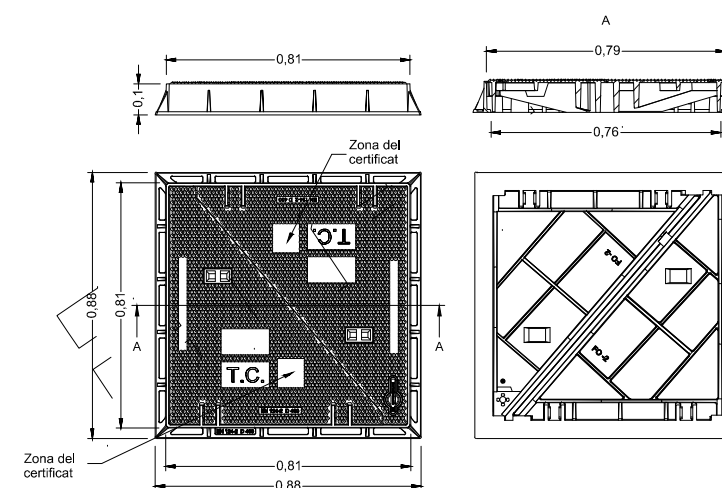
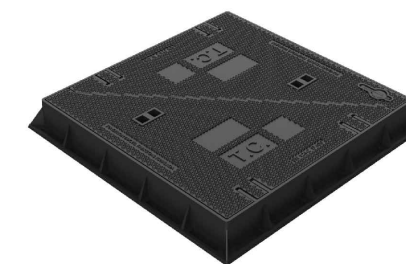
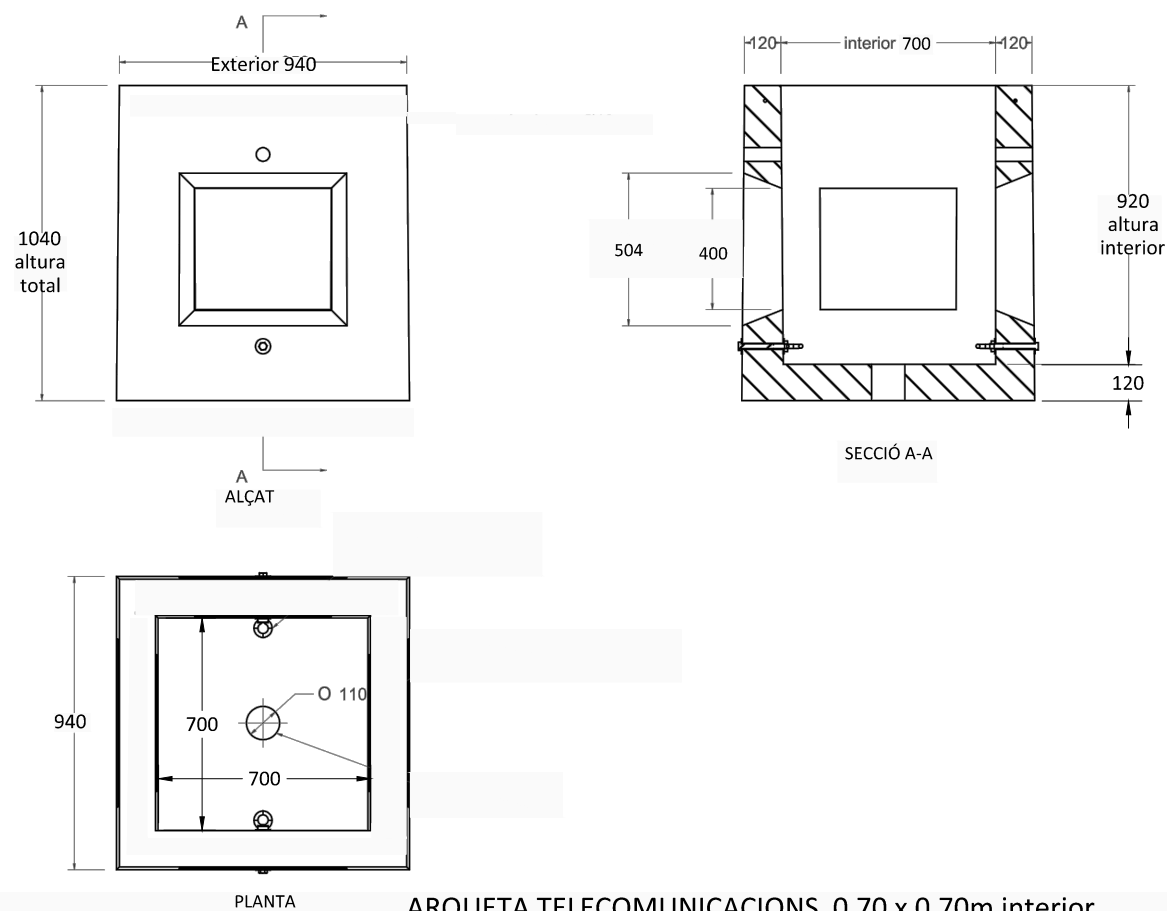
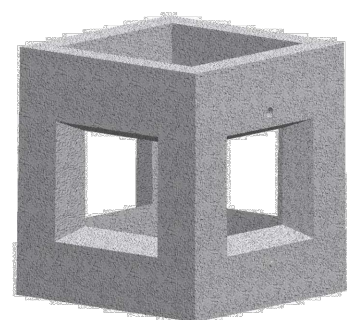

PLEC DE CONDICIONS

Contingut del Plec

Capítol I - Definició i abast del Plec.

Capítol II - Disposicions tècniques a tenir en compte.

Capítol III - Materials, dispositius, instal·lacions i les seves Característiques.

Capítol IV - Execució i control de les obres.

Capítol V - Amidament i abonament de les obres.

Capítol VI - Disposicions generals.

CAPÍTOL I DEFINICIÓ I ABAST DEL PLEC

1.1.- Objecte del Plec

L'objecte del present Plec és definir el conjunt de les normes i instruccions que regiran en l'execució de les obres del **Projecte de desplegament de fibra òptica al municipi de Montclar. Obra civil**, especificant les característiques dels materials a emprar i fixant les normes per a l'execució i el control de les obres i per al seu amidament.

Regirà en unió de les disposicions assenyalades en el Capítol II del present Plec.

1.2.- Descripció de les obres

La descripció de les obres objecte d'aquest projecte s'especifica detalladament en la Memòria, així com també s'esquematitzen en l'Annex 1 de Característiques Generals adjunt a la Memòria.

Les obres queden definides i detallades en els plànols d'aquest projecte.

CAPÍTOL II DISPOSICIONS TÈCNIQUES A TENIR EN COMPTE

El present de Prescripcions Tècniques Particulars regirà juntament amb les disposicions de caràcter general i particular que s'assenyalen a continuació.

- **Llei 9/2017**, de 8 de novembre, de contractes del sector públic (LCSP).
- **Reial Decret 1098/2001 de 12 d'octubre**, pel que s'aprova el Reglament General de la Llei de Contractes de les Administracions públiques.
- **Normes U.N.E.** declarades de compliment obligatori per Ordres Ministerials de 5 de juliol de 1.976, 11 de maig de 1.971 i 7 de juny de 1.974.
- **Norma 3.1-IC "Trazado" de la Instrucción de Carreteras, aprovada per Ordre Ministerial del 27 de desembre de 1999**
- **Norma 5.2-IC "Drenaje Superficial" de la Instrucción de Carreteras, aprovada per Ordre Ministerial del 14 maig de 1990**
- **Norma 6.1-IC "Secciones de firme" de la Instrucción de Carreteras, aprovada per Ordre Ministerial FOM/3460/2003 de 28 de novembre de 2003**
- **Norma 6.3-IC "Rehabilitación de firmes" de la Instrucción de Carreteras, aprovada per Ordre Ministerial FOM/3459/2003 de 28 de novembre de 2003**
- **Norma 8.1-IC "Señalización vertical" de la Instrucción de Carreteras, aprovada per Ordre Ministerial de 28 de desembre de 1999**
- **Norma 8.1-IC "Marcas viales" de la Instrucción de Carreteras, aprovada per Ordre Ministerial de 16 de juliol de 1987**
- **Norma 8.3-IC "Señalización, balizamiento y defensa de obras" de la Instrucción de Carreteras, aprovada per Ordre Ministerial de 31 d'agost de 1987**
- **"Pliego de Prescripciones Técnicas Generales para obras de carreteras y puentes"** P.G.3., O.M. de 6 de febrer de 1976.
- **"Pliego de Prescripciones Técnicas Generales para obras de conservación de carreteras"** P.G.4. O.Circular de 27 de desembre de 2001
- **Instrucció de formigó estructural (EHE-08) aprovada per Reial Decret 1247/2008**, de 18 de juliol de 2008.

- **Codi Tècnic de l'Edificació aprovat per Reial Decret 314/2006 de 17 de març de 2006**
- **Norma de construcció sismoresistent – Part general i edificació (NCSE-02), aprovada per Reial Decret 997/2002 de 27 de setembre de 2002.**
- **Instrucción para la recepción de cementos (RC-08).** Decret 956/2008 de 6 de juny de 2008.
- **Plec General de prescripcions tècniques generals per la recepció de blocs de formigó a les obres de construcció (RB-90).** Ordre de 4 de juliol de 1990.
- **Instrucción per la recepció de cales en obres de rehabilitació de sòls (RC-92).** Ordre de 18 de desembre de 1992.
- **Recomanacions sobre l'ús de cendres volants en el formigó (UC-85).** Ordre de 12 d'abril de 1985.
- **Plec General de condicions per la recepció de guixos i escaioles en les obres de construcció (RY-85).** Ordre de 31 de maig de 1985.
- **Plec General de condicions per la recepció dels maons ceràmics en les obres de construcció (RY-85).** Ordre de 27 de juliol de 1988.
- **NBE. Normes bàsiques de l'edificació.**
- **NTE. Normes tecnològiques de l'edificació.**
- **NRE. Normes reglamentàries de l'edificació**
- **Normes d'Abastament i Sanejament de la Direcció General d'Obres Hidràuliques.**
- Normativa per a xarxes de distribució d'aigua potable de l'associació espanyola d'abastament i sanejament.
- **"Pliego de condiciones para la fabricación, transporte y montaje de tuberías de hormigón",** de l'associació tècnica de derivats del ciment.
- **"Pliego de Prescripciones Técnicas Generales para tuberías de abastecimientos de aguas",** O.M. 28 de juliol de 1.974.
- **"Reglamento Electrotécnico para Baja Tensión e Instrucciones Técnicas Complementarias",** Reial Decret 842/2002 de 2 d'agost.

- **“Reglamento Técnico de Líneas Eléctricas aéreas de Alta Tensión”**. Decret 3.151/1968 de 28 de novembre.
- **“Reglamento de Contratación de las Administraciones Locales”**, O.M. de 9 de gener de 1953.
- Disposicions referents a seguretat i salut en el treball.

La legislació que substitueixi o modifiqui les disposicions esmentades i la nova legislació que es promulgui, sempre que estigui vigent amb anterioritat a la data del contracte.

Quan existeixi diferència, contradicció o incompatibilitat entre algun concepte assenyalat en el Plec i el mateix assenyalat en alguna de les disposicions generals o particulars relacionades anteriorment prevaldrà el disposat en el Plec.

En cas de contradicció o simple complementació de diverses normes, es tindran en compte, en tot moment, les condicions més restrictives.

CAPÍTOL III MATERIALS, DISPOSITIUS, INSTAL·LACIONS I LES SEVES CARACTERÍSTIQUES

ARTICLE 3.200 - CALÇ HIDRÀULICA I AÈRIA

La calç hidràulica és el conglomerant, que s'obté a una temperatura gairebé de fusió amb calcàries que continguin sílex i alúmina, per tal que es formi l'òxid calci lliure necessari per permetre la seva hidratació i al mateix temps, deixi una certa quantitat de silicats de calci anhidres, que donin al conglomerant les seves propietats hidràuliques.

Les calçs hidràuliques, després d'ésser amassades amb aigua, s'endureixen a l'aire i també en aigua, essent la propietat que les caracteritza.

La calç aèria s'endurirà únicament a l'aire, després de pastada amb aigua, per l'acció d'anhidrid de carboni estarà constituïda fonamentalment per òxid i hidròxid càlcic.

ARTICLE 3.202 - CEMENTS

Ciments utilitzables

Ciment pòrtland

Haurà de complir les condicions exigides en el Plec per a la recepció de ciments vigent RC-97 i ha d'ésser la classe resistent 32,5 N/m² o superior.

Els tipus de ciment que pot emprar-se en funció del tipus de formigó es concreta en la taula següent:

Tipus de formigó	Tipus de ciment
Formigó en massa	Ciments comuns Ciments per a usos especials
Formigó armat	Ciments comuns
Formigó pretensat	Ciments comuns de tipus CEM I i CEM II/A-D

D'acord amb la instrucció RC-97 els ciments comuns són els anomenats en la següent taula:

Tipus de ciment	Denominació	Designació
CEM I	Ciment pòrtland	CEM I
CEM II	Ciment pòrtland amb escòria	CEM II/A-S CEM II/B-S
CEM II	Ciment portland amb fum de sílice	CEM II/A-D
CEM II	Ciment portland amb puzolana	CEM II/A-P CEM II/B-P
CEM II	Ciment portland amb cendra volant	CEM II/A-V CEM II/B-V
CEM II	Ciment portland amb calç	CEM II/A-L
CEM II	Ciment portland mixt	CEM II/A-M CEM II/B-M
CEM III	Ciment d'alt forn	CEM III/A CEM III/B
CEM IV	Ciment puzolànic	CEM IV/A CEM IV/B
CEM V	Ciment compost	CEM V/A

La seva tipificació completa es compon de la designació que consta a la taula anterior més la classe resistent del ciment que és el valor de la resistència mínima a 28 dies en N/mm² i s'ajusta a la següent sèrie:

Sèrie de resistències en N/mm ²
32,5 – 32,5 R – 42,5 – 42,5 R – 52,5 – 52,5 R

El ciment no arribarà a l'obra excessivament calent. Si la seva manipulació es fa per mitjans mecànics, la temperatura no excedirà de 70º C i si s'ha de realitzar a mà no excedirà del major dels dos límits següents:

- a) Quaranta graus centígrads.
- b) Temperatura ambient més cinc graus centígrads.

Quan el subministrament es faci en sacs, el ciment es rebrà a l'obra en els mateixos envases tancats en els quals va ésser expedit de fàbrica i s'emmagatzemarà en un lloc ventilat i a l'abric, tant de la intempèrie com de la humitat del sòl i les parets. Si el subministrament es fa en orri, es durà a terme a les sitges o recipients que l'aïllin de la humitat.

Si el subministrament es fa a granel, les cisternes utilitzades pel transport del ciment, estaran dotades de mitjans mecànics per tal de traspasar el seu contingut a les cisternes s'emmagatzemarà en una o varies sitges, degudament aïllades de la humitat.

Tret d'alguna justificació especial, no hauran de barrejar-se ciments de diferents classes o categories.

Si el període d'emmagatzement ha estat superior a un mes, en condicions atmosfèriques normals, es procedirà a comprovar que les seves característiques continuen essent les adequades. Per això, dins dels vint dies anteriors a la seva utilització, es faran els assaigs d'enduriment i resistències mecàniques a tres i set dies sobre una mostra representativa del ciment emmagatzemat, sense excloure terrossos que hagin pogut formar-se.

ARTICLE 3.221 - OBRES DE FÀBRICA

Les obres de fàbrica de rajol s'ajustaran a la Norma MV 201/1.972.

Els rajols hauran de complir les següents condicions:

- Ser homogenis, de gra fi i uniforme, de textura compacta i capaços de suportar, sense desperfectes, una pressió de dos-cents quilograms per centímetre quadrat (200 kg/cm²).
- No tenir taques, eflorescències, cremades, codolles, plànols d'exfoliació i matèries estranyes que puguin minvar la seva resistència i durada. Hauran de donar un so clar al picar amb un martell i seran inalterables a l'aigua.
- Tenir suficient adherència als morters.

- La seva capacitat d'absorció a l'aigua serà inferior al catorze per cent (14%) en pes, després d'un dia d'immersió.

Per a les obres de peces ceràmiques, el tipus de morter a emprar és el M-1 per a fàbriques ordinàries o el M-2 per a fàbriques especials.

ARTICLE 3.250 - ACERS

L'acer que s'emprarà en les armadures ha de complir les característiques que es fixen a la vigent "Instrucció de hormigón estructural EHE"

També ha de complir l'esmentada instrucció l'acer especial amb un alt límit elàstic que proporciona barres d'alta adherència mitjançant el corrugat d'aquestes, que s'utilitza a les armadures.

L'acer per armadures pretensades o postensades, ha d'ésser sotmès a un procés tèrmic especial i els filferros o barres que el formen, han d'ésser resistents a la corrosió sota tensió i a la corrosió electrolítica i hauran de proporcionar les càrregues de ruptura mínima i les inicials i finals de pretensat que s'indiquen.

L'acer laminat, els perfils compliran les condicions exigides a la vigent NBE-EA-95 "Norma bàsica de l'edificació- Estructures d'Acer en Edificació"

ARTICLE 3.280 - AIGUA PER EMPRAR EN MORTERS I FORMIGONS

En general podran ésser utilitzades, per a l'amassat i curat de morters i formigons, totes les aigües que la pràctica hagi sancionat com acceptables.

Complirà el que prescriu Instrucció de formigó estructural (EHE-08) aprovada per Reial Decret 1247/2008, de 18 de juliol de 2008., vigent.

ARTICLE 3.286 - FUSTA

Tota la fusta que s'utilitza complirà les següents condicions:

- Procedir de troncs sans.
- Haver estat dessecada a l'aire, protegida del dol i de la pluja, com a mínim durant 2 anys.
- No presentar signes de putrefacció.

- No tenir esquerdes, berrugues, taques o qualsevol altre defecte que perjudiqui la seva solidesa i resistència.
- Tenir les fibres rectes i no revirades i paral·leles a la major dimensió de la peça.
- Presentar anells d'aproximada regularitat.
- Donar un so clar per percussió.

Les dimensions de totes les peces se subjectaran a les indicades en els plànols i a les que figurin en els detalls que es facilitin en el seu moment.

ARTICLE 3.295 - EXPLOSIUS

L'ús d'explosius es limita a roques dures, en llocs apartats d'habitatges o vials i sota l'autorització expressa del Director de l'obra.

Els explosius a emprar estaran ajustats en potència, pressió de gasos, sensibilitat a la detonació, velocitat a la detonació i altres característiques al tipus de roca i lloc. També hauran d'adaptar-se a les disposicions vigents a l'efecte.

El contractista haurà de notificar-ho per escrit al Director de l'Obra i a les autoritats pertinents.

No es podran tenir explosius a l'obra si no s'utilitzen a la mateixa jornada laboral. Si escau, estaran separats dels detonadors fins al moment d'explosionar. El tipus d'explosiu a emprar haurà d'ésser autoritzat pel Director de l'Obra.

El contractista subministrarà i col·locarà els senyals necessaris per advertir al públic del seu treball amb explosius. Serà el responsable dels perjudicis o danys que es derivin del seu ús.

ARTICLE 3.330 - MATERIAL DE REPLÈ

Tots els articles de replè compliran allò establert en l'article 330.3.1. del P.G.

En tot cas, el contractista notificarà a la Direcció d'Obra, amb suficient antelació, la procedència de les terres que pensa utilitzar, aportant les mostres i dades necessàries tant pel que fa a la quantitat com a la qualitat.

Terres procedents d'excavació o préstec

Seràn terres extretes un cop eliminada la capa de terra vegetal. No hi podrà haver cap classe de runes d'edificis ni deixalles de cap mena.

El límit de líquel serà inferior a 40 i el contingut de matèria orgànica a l'1%.

Material seleccionat

A més a més de les condicions del punt anterior compliran les següents restriccions:

- No contindran elements superiors a 6 cm. ni matèria orgànica.

Condicions granulomètriques:

- La fracció que passa pel tamís 0,08 UNE serà inferior al 25%

Balastres

Es consideraran balastres les barreges d'àrid de riu exempt de pedres superiors a 5 cm. No es podran utilitzar per a la fabricació de formigó.

No hi haurà margues, gredes i terra.

No es comptaran ni s'abonaran com a balastres materials que continguin terres.

ARTICLE 3.500 - SUB-BASE GRANULAR

Es defineix com a sub-base granular la capa de material granular situada entre la base del ferm i l'esplanada.

Condicions generals

Els materials seràn àrids naturals o procedents del matxucat i trituració de pedra de pedrera o grava natural, escòries, sòls seleccionats o materials locals, exempts d'argila, marga o altres matèries estranyes.

En cas d'utilitzar escòries, les condicions d'utilització seràn les prescrites en el Plec de Prescripcions Tècniques Particulars.

Composició granulomètrica

- La fracció que passa pel tamís 0,080 UNE serà menor que els 2/3 de la fracció que passa pel tamís 0,40 UNE, en pes.
- La corba granulomètrica dels materials estaran compresos dins dels límits ressenyats en el Quadre. Els fusos 54, 55 i 56, només es podran utilitzar per a tràfic lleuger i quan s'indiqui expressament.
- La mesura màxima no superarà la 1/2 del gruix de la tongada compactada.

SEDASSOS I TAMISOS UNE	EL PERCENTATGE ACUMULAT QUE PASSA (%)					
	S1	S2	S3	S4	S5	S6
50	100	100	-	-	-	-
25	-	75-85	100	100	100	100
10	30-65	40-75	50-85	60-100	-	-
5	25-55	30-60	35-65	50-85	55-100	70-100
2	15-40	20-45	25-50	40-70	40-100	55-100
0,40	8-20	15-30	15-30	25-45	20-50	30-70
0,080	2-8	5-15	5-15	10-25	6-20	8-25

Qualitat

El coeficient de desgast, mesurat per l'Assaig de Los Angeles, segons la norma NLT-149/72, serà inferior a 50.

Capacitat de suport

La capacitat de suport del material utilitzat en la sub-base complirà la condició: Index CBR superior a 20, determinat d'acord amb la Norma NLT-111/58.

Plasticitat

En sub-bases per a tràfic pesat i mig el material serà no plàstic, i el seu equivalent d'arena serà superior a 30.

En sub-bases per a tràfic lleuger es compliran les següents condicions:

- Límit líquid inferior a 25
- Índex plasticitat inferior a 6
- Equivalent d'arena major que 25

Les anteriors determinacions, es faran d'acord amb les Normes d'Assaig NLT-105/72, NLT-106/72 i NLT-113/72.

ARTICLE 3.610 - FORMIGONS

Es defineix com a formigó, el producte que resulta d'una mescla de ciment com a element conglomerant hidràulic, àrid gros, àrid fi i sorra com elements aglomerats i aigua. Eventualment es pot afegir productes d'addició per a obtenir propietats específiques del formigó tant en la posada en obra com de resistència, impermeabilitat, color o protecció en front de l'atac d'agents químics.

Materials

Ciment portland

Haurà de complir les condicions exigides en aquest capítol del Plec de Condicions.

Àrids

La naturalesa dels àrids i preparació ha de permetre garantir l'adequada resistència i la durada del formigó.

Com àrids per la fabricació de formigons podran utilitzar-se àrids gruixuts (graves) i àrids fins (sorres), segons UNE-EN 12620, rodats o procedents de roques matxacades, així com escòries siderúrgiques refredades per aire segons UNE-EN 12620 i, en general, qualsevol tipus d'àrid que la seva evidència de bon comportament haig estat sancionat per la pràctica i es justifiqui degudament.

En el cas d'àrids reciclats, se seguirà l'establert en l'Annex 15. En el cas d'àrids lleugers, s'haurà de complir l'indicat en l'Annex 16 de la instrucció EHE-08 i en particular l'establert en UNE-EN 13055-1.

A efectes de la fabricació del formigó s'entén per grava o àrid groller total, a la mescla de les diferents fraccions d'àrid groller que s'utilitzin; sorra o àrid fi total a la mescla de les diferents fraccions d'àrid fi que s'utilitzin; àrid total (quan no hi hagi lloc a confusions, simplement àrid), aquell que té les proporcions de sorra i grava adequades per fabricar el formigó necessari en el cas particular que es consideri.

Pel que fa a la mida màxima dels granulats són:

- A 0,8 vegades la distància horitzontal lliure entre baines o armadures que no formen grup, o entre un costat de la peça i una baina o armadura que formi angle major de 45º amb la direcció de formigonat.
- a 1,25 vegades de la distància existent entre una vora de la peça i una beina o armadura que formi un angle no major a 45º amb la direcció del formigonat.
- 0,25vegades la dimensió mínima de la peça, excepte en els casos següents:
- Llosa superior de forjats , on el tamany màxim de l'àrid serà menor que 0,4 vegades l'espessor mínim
- Peces d'execució molt cuidada (cas de prefabricació en taller) i aquells elements en els que l'efecte paret de l'encofrat sigui reduït (forjats que s'encofrin per una sola cara), en aquest cas serà menor que 0,33 vegades l'espessor mínim.

La instrucció EHE limita les quantitats màximes de substàncies perjudicials afegides al formigó (Taula 28.3.1)

Substàncies perjudicials afegides	Quantitat màxima en % de pes total de la mostra	
	Granulat fi	Granulat gruixut
Sulfats solubles en àcids, expressats en So_3^- i referits al granulat sec, determinats segons el mètode d'assaig de la UNE EN 1744-1:98	0,80	0,80

Clorurs expressats en Cl- i referits a l'àrid sec, determinats segons en l'apartat 7 de l'assaig de la UNE EN 1744-1:98	Formigó armat o formigó en mass que contingui armadures per reduir la fissuració	0,05	0,05
	Formigó pretensat	0,03	0,03

Es defineix un fus granulomètric per a l'àrid fi, de forma que la granulometria de les formes emprades estigui dins de l'esmentat fus, a menys que justifiqui de forma experimental, que la granulometria proposada no afecte a les propietats més importants del formigó.

Fus granulomètric del granulat fi

Límits	Material retingut acumulat, en % en pes, en els tamisos						
	4 mm	2 mm	1 mm	0,5 mm	0,25 mm	0,125 mm	0,063 mm
Superior	0	4	16	40	70	77	(1)
Inferior	15	38	60	82	94	100	100

(1) Aquest valor serà el que correspongui d'acord amb la taula 28.4.1.a

No s'utilitzaran àrids fins que el seu equivalent en sorra (SE₄), determinat sobre la fracció 0/4, de conformitat amb l'Annex A de la norma UNE-EN 933-8 sigui inferior a:

- 70, per obres sotmeses a la classe general d'exposició I, lia o lib i que no estiguin sotmeses a cap classe d'exposició específica
- 75 en la resta de casos

La forma de l'àrid gruixut s'expressarà mitjançant el seu índex de llenques , entès com el percentatge en pes d'àrids considerats com llenques segons UNE-EN 933-3 i el seu valor ha de ser inferior a 35

Es compliran les següents limitacions:

- Resistència a la fragmentació de l'àrid gruixut determinada segons el mètode d'assaig indicat en la UNE-eN 1097-2 (assaig Los Angeles) ≤ 40
- Absorció de l'aigua pels àrids, determinada segons el mètode d'assaig indicat a la UNE-EN 1097-6.

Aigua

Haurà de complir les condicions exigides en els capítols d'aquest Plec.

L'aigua utilitzada, tant per l'amassat com pel curat del formigó en obra, no ha de contenir cap ingredient perjudicial en quantitats tals que afectin a les propietats del formigó o a la protecció de les armadures davant la corrosió. En general, podran utilitzar-se totes les aigües sancionades com acceptables per la pràctica.

Quan no es tinguin antecedents de la seva utilització, o en cas de dubte, hauran d'analitzar-se les aigües, i tret de justificació especial que no alterin perjudicialment les propietats exigibles al formigó, hauran de complir les condicions recollides a l'article 27 de la instrucció EHE-08.

Es limita el contingut de ió clorur a 3 gr/l en el cas de formigó armat i formigó en massa que tingui armadures per reduir la fisuració.

Additius

S'entén per additius aquelles substàncies o productes que, incorporades al formigó abans de l'amassada (o durant la mateixa o en el transcurs d'una amassada suplementària) en una proporció no superior al 5% del pes del ciment, produeixen la modificació desitjada, en estat fresc o endurit, d'alguna de les seves característiques, de les seves propietats habituals o del seu comportament.

En el formigó armat i pretensat es prohibeix de forma explícita la utilització d'additius que en la seva composició intervinguin clorurs, sulfurs, sulfits o altres components químics que puguin ocasionar o afavorir la corrosió d'armadures. Expressament es prohibeix el clorur càlcic (Art. 29.1).

Es consideraran fonamentalment cinc tipus d'additius que es recullen a la taula 29.2 de la Instrucció de Formigó estructural EHE-08: Reductors d'aigua/plastificants, reductors d'aigua d'alta activitat/superplastificants, modificadors de fraguat/acceleradors i retardadors, inclusors d'aire i multifuncionals. Aquests additius hauran de complir la UNE-EN 934-2. En els documents d'origen, hi constarà la designació de l'additiu d'acord amb l'indicat a la UNE-EN 934-2, així com el certificat del fabricant que garanteixi que el producte satisfà els requisits prescrits en la norma, l'interval d'eficàcia (proporció a utilitzar) i la seva funció principal.

La utilització d'altres additius no contemplats a l'article 29.2 de la EHE 08 requereix l'aprovació prèvia de la Direcció Facultativa.

La utilització d'additius en el formigó, una vegada a l'obra i abans de la col·locació, requereix l'autorització de la Direcció Facultativa.

Addicions

S'entén per addicions aquells materials inorgànics, puxolànics o amb hidrullicitat latent que, finament dividits, poden ser afegits al formigó amb l'objectiu de millorar alguna de les seves propietats o conferir-li característiques especials

Tant sols es podran utilitzar cendres volants i fum de sílice com addicions en el formigó en el moment de la seva fabricació.

Les addicions poden utilitzar-se com components del formigó sempre que es justifiqui la seva idoneïtat pel seu ús, produint l'efecte desitjat sense modificar negativament les característiques del formigó, ni representar perill per la durabilitat del formigó, ni per la corrosió de les armadures.

Per utilitzar cendres volants o fum de sílice com addició al formigó, haurà d'utilitzar-se un ciment tipus CEM I. A Més, en el cas de l'addició de cendres volants, el formigó haurà de presentar un nivell de garantia conforme a l'indicat en l'article 81 de la EHE 08, per exemple, mitjançant un distintiu de qualitat oficialment reconegut.

En formigó pretensat podrà utilitzar-se addició de cendres volants en quantitat no superior al 20% del pes del ciment, o fum de sílice amb un percentatge que no excedeixi el 10% del pes del ciment.

En aplicacions concretes d'alta resistència, fabricat amb ciment tipus CEM I, es permet l'addició simultània de cendres volants i fum de sílice, sempre que el percentatge de fum de sílice no sigui superior al 10% i que el percentatge total d'addicions (cendres volants i fum de sílice) no sigui superior al 20%, en tots dos casos respecte el pes del ciment. En aquest cas la cendra volant només es contempla a efecte de millorar la compacitat i reologia

del formigó, sense que es comptabilitzi compart del conglomerant mitjançant el seu coeficient d'eficàcia K.

Tipus i dosificació dels formigons

Per a la seva utilització en les diferents classes d'obra, i d'acord amb la resistència mínima exigible als 28 dies en proveta cilíndrica de quinze centímetres de diàmetre i trenta centímetres d'alçada, s'estableixen els tipus de formigó que s'indiquen a la següent taula:

Tipus	Resistència característica a compressió a 28 dies en N/mm ²												
	20	25	30	35	40	45	50	55	60	70	80	90	100
HM	HM-20												
HA	No s'admet	HA-25	HA-30	HA-35	HA-40	HA-45	HA-50	HA-55	HA-60	HA-70	HA-80	HA-90	HA-100
HP	No s'admet	HP-25	HP-30	HP-35	HP-40	HP-45	HP-50	HP-55	HP-60	HP-70	HP-80	HP-90	HP-100

HM Formigó en massa, HA Formigó per armar, HP Formigó pretensat

A continuació es detalla la màxima relació aigua/ciment i mínim contingut de ciment segons Taula 37.3.2.a:

Paràmetre de dosificació	Tipus de formigó	CLASSE D'EXPOSICIÓ												
		I	Ila	Ilb	IIla	IIlb	IIlc	IV	Qa	Qb	Qc	H	F	E
Màxima relació A/c	Massa	0,65	-	-	-	-	-	-	0,50	0,50	0,45	0,55	0,50	0,50
	Armat	0,65	0,60	0,55	0,50	0,50	0,45	0,50	0,50	0,50	0,45	0,55	0,50	0,50
	Pretensat	0,60	0,60	0,55	0,45	0,45	0,45	0,45	0,50	0,45	0,45	0,55	0,50	0,50
Mínim Contingut de ciment (Kg/m ³)	Massa	200	-	-	-	-	-	-	275	300	325	275	300	275
	Armat	250	275	300	300	325	350	325	325	350	350	300	325	300
	Pretensat	275	300	300	300	325	350	325	325	350	350	300	325	300

Els formigons compliran les condicions exigides en "*La Instrucción de Hormigón Estructural EHE*".

Consistència

Les consistències del formigó contemplades en la Instrucció són: Seca, Plàstica, Tova i Fluida i líquida (art. 31.5).

La mesura de la consistència s'efectua mitjançant el con d'Abrams (art. 31.5):

Consistència	Assentament en cm
Seca (S)	0 – 2
Plàstica (P)	3 – 5
Tova (B)	6 – 9
Fluida (F)	10 – 15
Líquida	16 – 20

Tret d'aplicacions específiques que així ho requereixin, s'evitarà la utilització de les consistències seca i plàstica. No podrà utilitzar-se la consistència líquida, tret que s'aconsegueixi mitjançant la utilització d'additius superfluidificants.

Designació completa del formigó

La designació del formigó es fa segons l'article 39.2.

Tipus de formigó (T):

- HM formigó en massa
- HA formigó armat
- HP formigó pretensat

Resistència característica a compressió els 28 dies expressada en N/mm² (R):

L'escala de valors habituals és: 20, 25, 30, 35, 40, 45, 50, 55, 60, 70, 80, 90, 100

Identificació de la consistència segons l'article 30.6 (C):

S	Seca
P	Plàstica
B	Tova
F	Fluida
L	Líquida

Grandària màxima del granulat segons article 28.2 expressada en mm (TM).

Designació del tipus d'ambient segons article 8.2.1 (A).

La designació del formigó es realitzarà en funció de la següent expressió tenint en compte els paràmetres indicats anteriorment:

T – R / C / TM / A

La resistència de 20N/mm² es limita en la seva utilització a formigons en massa.

Durabilitat

La incorporació de paràmetres de durabilitat, afecta per una banda les condicions d'execució de les peces de formigó estructural, i per altra la dosificació de formigons emprats. Per aquest motiu en la designació s'incorpora el tipus d'ambient. Aquest estableix en funció de l'ús estructural del formigó els valors màxims de la relació aigua/ciment i del mínim contingut de ciment/m³ segons article 37.3.2.a i taula 37.3.2.b.

Es defineixen 7 classes generals d'exposició segons taula 8.2.2 i 6 classes específiques 8.2.3.a tal i com s'indica a continuació:

Classes generals d'exposició relatives a la corrosió de les armadures

CLASSE GENERAL D'EXPOSICIÓ				DESCRIPCIÓ	EXEMPLES
Classe	Subclasse	Designació	Tipus de procés		
no agressiva		I	cap	- interiors d'edificis, no sotmesos a condensacions - elements de formigó en massa	- interiors d'edificis, protegits de la intempèrie

normal	Humitat alta	IIa	corrosió d'origen diferent dels clorurs	<ul style="list-style-type: none"> - interiors sotmesos a humitats relatives mitges altes (>65%) o a condensacions - exteriors en absència de clorurs, i exposats a pluja en zones amb precipitació mitja anual superior a 600 mm - elements enterrats o submergits 	<ul style="list-style-type: none"> - soterranis no ventilats - cimentacions - taulers i piles de ponts en zones amb precipitació mitja anual superior a 600 mm - elements de formigó en cobertes d'edificis
	Humitat mitja	IIb	corrosió d'origen diferent dels clorurs	<ul style="list-style-type: none"> - exteriors en absència de clorurs, sotmesos a l'acció de l'aigua, de pluja, en zones amb precipitació mitja anual inferior a 600 mm 	<ul style="list-style-type: none"> - construccions exteriors protegides de la pluja - taulers i piles de ponts, en zones de precipitació mitja anual inferior a 600 mm
marina	aèria	IIIa	corrosió per clorurs	<ul style="list-style-type: none"> - elements d'estructures marines, per sobre del nivell de plenamar - element exterior d'estructures situades en les proximitats de la línia costanera (a menys de 5 Km) 	<ul style="list-style-type: none"> - edificacions en les proximitats de la costa - ponts en les proximitats de la costa - zones àrees de dics, pantalàs i altres obres de defensa litoral - instal.lacions portuàries
	submergida	IIIb	corrosió per clorurs	<ul style="list-style-type: none"> - elements d'estructures marines submergides permanentment, per sota del nivell mínim de baixamar 	<ul style="list-style-type: none"> - zones submergides de dics, pantalans i altres obres de defensa litoral - cimentacions i zones submergides de piles de ponts en el mar
	en zona de mareas	IIIc	corrosió per clorurs	<ul style="list-style-type: none"> - elements d'estructures marines situades en la zona de carrera de mareas 	<ul style="list-style-type: none"> - zones situades en el recorregut de marea de dics, pantalàs i altres obres de defensa litoral - zones de piles de ponts sobre el mar, situades en el recorregut de la marea

Amb clorurs d'origen diferent del medi marí	IV	corrosió per clorurs	<ul style="list-style-type: none"> - instal.lacions no impermeabilitzades en contacte amb aigua que presenti un contingut elevat de clorurs, no relacionats amb l'ambient marí - superfícies exposades a sals de desgel no impermeabilitzades 	<ul style="list-style-type: none"> - piscines - piles de passos superiors o passarel·les en zones de neu - estacions de tractament d'aigua
----------------------------------------------------	----	----------------------	-----------------------------------------------------------------------------------------------------------------------------------------------------------------------------------------------------------------------------------------------------------------------	-----------------------------------------------------------------------------------------------------------------------------------------------------------------------------

Classes específiques d'exposició relatives a altres processos de deteriorament diferents de la corrosió

CLASSE GENERAL D'EXPOSICIÓ				DESCRIPCIÓ	EXEMPLES
Classe	Subclasse	Designació	Tipus de procés		
Química agressiva	dèbil	Qa	atac químic	<ul style="list-style-type: none"> - elements situats en ambients amb continguts de substàncies químiques capaces de provocar l'alteració del formigó amb velocitat lenta 	<ul style="list-style-type: none"> - instal.lacions industrials, amb substàncies dèbilment agressives - construccions en proximitats d'àrees industrials, amb agressivitat dèbil
	mitjà	Qb	atac químic	<ul style="list-style-type: none"> - elements en contacte amb aigua de mar - elements situats en ambients amb continguts de substàncies químiques capaces de provocar l'alteració del formigó amb velocitat mitja 	<ul style="list-style-type: none"> - dolos, blocs i altres elements per a dics - estructures marines, en general - instal.lacions industrials amb substàncies d'agressivitat mitja - instal.lacions de conducció i tractament d'aigües residuals amb substàncies d'agressivitat mitja
	fort	Qc	atac químic	<ul style="list-style-type: none"> - elements situats en ambients amb continguts de substàncies químiques capaces de provocar l'alteració del formigó amb velocitat ràpida 	<ul style="list-style-type: none"> - instal.lacions industrials, amb substàncies d'agressivitat alta - instal.lacions de conducció i tractament d'aigües residuals, amb substàncies d'agressivitat alta

Amb gelades	sense sals fundents	H	atac gel-desgel	- elements situats en contacte freqüent amb aigua, o zones amb humitat relativa mitja ambiental a l'hivern superior al 75%, i que tinguin una probabilitat anual superior al 50% d'assolir almenys una vegada temperatures per sota de -5°C	- construccions en zones d'alta muntanya - estacions hivernals
	amb sals fundents	F	atac per sals fundents	- elements destinats al tràfic de vehicles o peatons en zones amb més de 5 nevades anuals o amb valor mig de la temperatura mínima en els mesos d'hivern inferior a 0°C	- taulers de ponts o passarel·les en zones d'alta muntanya
Erosió		E	Abrasió Cavitació	- elements sotmesos a desgast superficial - elements d'estructures hidràuliques en els que la cota piezomètrica pugui descendir per sota de la pressió de vapor de l'aigua	- piles de pont en lleres molt torrencials - elements de dics, pantanals i altres obres de defensa litoral que es trobin sotmesos a fortes onades - paviments de formigó - tuberies d'alta pressió

A continuació s'adjunta la taula de Classificació de l'agressivitat química en funció de l'exposició:

TIPUS DE MITJÀ	PARÀMETRES	TIPUS D'EXPOSICIÓ		
		Qa	Qb	Qc
		ATAC DÈBIL	ATAC MIG	ATAC FORT
AIGUA	VALOR DEL Ph	6,5 – 5,5	5,5 – 4,5	< 4,5
	CO ₂ AGRESSIU (mg CO ₂ /l)	15 – 40	40 – 100	> 100
	IÓ AMONI (mg NH ₄ ⁺ /l)	15 – 30	30 – 60	> 60

	IÓ MAGNESI (mg Mg ₂₊ /l)	300 – 1.000	1.000 – 3.000	> 3.000
	IÓ SULFAT (mg SO ₄₂₋ /l)	200 – 600	600 – 3.000	> 3.000
	RESIDU SEC (mg / l)	> 150	50 – 150	< 50
SÒL	GRAU D'ACIDESA BAUMANN-GULLY	> 20	(*)	(*)
	IÓ SULFAT (mg SO ₄₂₋ / kg de sòl sec)	2.000 – 3.000	3.000 – 12.000	> 12.000

(*) Aquestes condicions no es donen en la pràctica.

ARTICLE 3.611 - MORTERS DE CIMENT

Es defineix com a morter de ciment la massa constituïda per àrid fi, ciment i aigua. Eventualment pot contenir algun producte d'addició per millorar alguna de les seves propietats, sempre que sigui autoritzat per la Direcció d'Obra

L'àrid fi ha d'estar compostat per partícules dures i resistents, de corba granulomètrica dins dels següents límits.

TAMIS A.S.T.M. % de material que passa

1/4 "	100
4	90 - 100
8	80 - 100
16	50 - 85
30	25 - 60

50	5 - 30
100	0 - 10
200	0 - 5

La fracció compresa entre cada dos tamissos consecutius de la sèrie indicada, no podrà ultrapassar del 45 % en pes, del total de l'àrid fi.

No ha de contenir substàncies perjudicials, argiles, sorra, etc...

Els tipus que es fan servir són els següents:

MH-250 : Per a fàbriques de rajol i mamposteria, 250 kg de ciment p-350 per m³. de morter.

MH-450 : Per a fàbriques de rajols especials i capes d'assentament de llambordes i vorades, 500 kg. de ciment p-350 per m³. de morter.

MH-600 : Per a enfoscats, enlluïts, 600 kg. de ciment p-350 per a m³. de morter.

MH-700 : Per a enfoscats exteriors, 700 kg, de ciment p-350 per m³ de morter.

M-300: Morter d'alta resistència per a protecció de canalitzacions de telecomunicacions amb microrrases.

El Director de les obres podrà modificar la dosificació en més o menys, quan les circumstàncies de l'obra ho aconsellin.

ARTICLE 3.701 - PLANTA PEL TRACTAMENT D'AIGÜES SUPERFICIALS

Per aquests tipus d'aigües s'aplicarà un tractament físic - químic.

La capacitat de desinfecció de la instal·lació ha de superar amb escreix el cabal punta màxim assignat a la captació garantint el perfecte funcionament de la instal·lació així com la desinfecció de les aigües.

La instal·lació estarà composta bàsicament per una dosificació floculant en tuberia per tal d'aconseguir uns flòculs suficients per ésser retinguts en un filtre de sorra de rentat ininterromput que s'instal·larà a continuació. Un cop filtrada l'aigua caldrà dosificar a la xarxa una dosis adequada de clor per desinfectar l'aigua. Per aconseguir una correcta

dosificació de clor i una quantitat estable a la xarxa, instal·larà un controlador de clor en continu regulat automàticament per una bomba dosificadora.

Per la instal·lació dels equips, caldrà disposar d'una caseta d'obra amb dos compartiments separant els productes químics de la resta d'equips.

ARTICLE 3.900 - CANONADES DE FOSA DÚCTIL

1. GENERALITATS

1.01. Condicions Generals

A. El contractista haurà de subministrar i instal·lar els tubs de fosa dúctil, i tots els seus accessoris completament en l'obra, d'acord amb les Condicions dels Documents de Contracte.

1.02. Relació de treballs especificats a una altra part del Plec

- A. Moviment de terres
- B. Formigons
- C. Prova hidrostàtica i desinfecció de canonades d'aigua
- D. Recobriment de protecció per elements metàl·lics exposats
- E. Peces varies de metall per suport de vàlvules, perns de brides i perns d'ancoratge
- F. Vàlvules i accessoris
- G. Protecció catòdica, estacions de control, unions, juntes aïllades, soldadura de cadmi i cables
- H. Peces especials fabricades en acer

1.03. Especificacions, codis i normes de referència

A. Sense limitar el caràcter general d'altres condicions d'aquestes especificacions, tot treball aquí determinat haurà de complir – o excedir – amb les condicions dels documents següents,

sempre i quan aquestes condicions no estiguin en contradicció amb les estipulacions d'aquesta Secció.

Normes Comercials	
ISO 2531-1980 E	Tubs i accessoris de fosa dúctil per a canonades a pressió
ISO 4179	Tubs de ferro fos dúctil per a canalitzacions de pressió. Revestiment intern amb morter de ciment centrifugat
ANSI/AWWA C 105/A 21.5-82	Màniga de polietilè per a canonades de fosa dúctil i fosa gris, per aigua i altres líquids
ANSI/AWWA/C111/A21.11-80	Juntes de cercol de goma per a canonades i accessoris de fosa dúctil i gris, a pressió
ANSI/AWWA/C 150/A21.50.81	Disseny d'espessors per a canonades de fosa dúctil
ANSI/AWWA/C 151/A21.51-81	Fosa centrífuga en motlles metàl·lics o de sorra, per a aigua i altres líquids
ANSI/AWWA C 209-84	Recobriments aplicats en fred per l'exterior de peces especials, connexions i accessoris de tubs d'acer per a aigües
ANSI/AWWA C 214-83	Sistemes de recobriments de cintes per l'exterior de canonades d'acer per a aigua
R-97	Plec de Prescripcions Tècniques Generals per a la Recepció de Ciments
ANSI/AWWA C 600-82	Instal·lació de canonades i accessoris de fosa dúctil

1.04. Documents a presentar pel Contractista

A. Plànols del fabricant

El contractista haurà de presentar, d'acord amb les condicions d'aquesta secció, les especificacions de les normes de referència i les condicions suplementàries següents que siguin d'aplicació.

1. Plànols acotats de la situació de totes les vàlvules, accessoris i peces especials
2. Traçats de la canonada i diagrama que indiquin el nombre de tubs a cada tram entre peces o accessoris, i la localització cada accessori, així com l'orientació de cada accessori en la canonada acabada. A més a més els plànols del traçat hauran d'incloure: la situació del tub i la seva cota de rasant als canvis d'alineació vertical i horitzontal, la situació i cota de rasant a la qual s'han de col·locar, tots els colzes i corbes, tant en alineacions verticals com horitzontals i els finals de cada tram com juntes soldades, o de tracció o d'ancoratges de formigó.

B. Certificacions

El contractista haurà de presentar certificats de compliment de tots els tubs, accessoris, altres productes i materials subministrats, d'acord amb les especificacions d'aquesta Secció, la normativa de referència i, en particular, a les característiques mecàniques, metalogràfiques i químiques següents:

- Compliment de les Normes, demostrada amb un certificat vigent d'homologació de la fàbrica i del procés de fabricació, segons ISO sèrie 9000.
- Presentació d'un certificat de garantia que ampari les entregues de la comanda particular feta per als tubs d'aquesta obra.
- Entrega dels resultats dels assaigs fets a la fàbrica pels seus serveis de control de qualitat, segons sistema habitual, on s'indiqui:
 - Anàlisi de colades utilitzades per a aquesta fabricació
 - Resultats d'assaigs de tracció (sobre 1 tub de cada 50 fabricats), límit elàstic al 0,2%, límit de ruptura, allargament i duresa
 - Controls de revestiments (1 tub per cada torn de fabricació), espessor de fosa, quantitat de zinc, gruix de morter de ciment i gruix de l'envernissat bituminós
- Possibilitat de què un inspector designat pugui visitar la fàbrica, seguir el procés de fabricació i tenir accés als registres de control de qualitat interns, on figuren les dades anteriors.
- Els certificats s'han d'entregar signats i segellats pel subministrador.

1.05. Proves de recepció de lots a l'obra

- a) Quan arribi a obra cada expedició de tubs, es farà una inspecció i control per a la recepció de cada lot que figuri a l'expedició. S'haurà de fer com a mínim:
- Examen, comprovació i contrast (si s'escau) de la documentació que empara l'entrega de cada lot
 - Inspecció visual (aspecte, proteccions i danys durant el transport, possibilitat de reparacions, ...)
 - Control dimensional, amb especial vigilància de les possibles ovalitzacions
 - Assaigs sobre provetes extretes de l'examen mascle del tub que s'esculli de cada lot per a comprovar la resistència a tracció, duresa Brinnel i d'altres que convinguin
- b) Els criteris d'acceptació, d'acceptació després de reparació, i de rebuig seran conformes amb les Normes vigents segons el Plec de condicions del Projecte i el Contracte que regula l'execució de les obres.

2. PRODUCTES

2.01. Condicions Generals

A. Els tubs de fosa dúctil, aplacats interiorment amb morter de ciment i recoberts amb capa de zinc i protecció exterior de vernís bituminós, hauran de complir amb les normes ISO 2531 i ANSI/AWWA C151, C104, C05 i C214 supeditades a les condicions suplementàries següents: els tubs hauran de ser del diàmetre i classe indicats i hauran de ser subministrats complets amb les seves juntes o unions, tal i com s'especifica als Documents del Contracte, i totes les peces especials i accessoris hauran, a la vegada, d'estar provistes tal i com s'indica als Documents del Contracte.

B. Marques

Tots els tubs i peces especials vindran marcats de forma llegible, d'acord amb el programa d'estesa i el diagrama de marques. Cada tub haurà de ser numerat en ordre correlatiu, i aquest número apareixerà al programa d'estesa i al diagrama de marques, en lloc adient per a la seva instal·lació. Totes les seccions especials de tubs i accessoris, hauran de ser

marcades – a cada extrem – amb la línia central cap amunt. La paraula “ARRIBA” s’haurà de pintar o marcar al costat exterior superior de l’espiga dels tubs, quan es consideri necessari.

C. Maneig i Aplec

Els tubs hauran de ser manejats amb bragues amples, tarimes encoixinades o altres dispositius acceptables per la Direcció de l’Obra, i construïdes per evitar danys a l’exterior dels tubs i/o al seu recobriment. No es permetrà l’ús de cadenes, ganxos o altres equips que puguin causar danys a l’exterior dels tubs ni al seu recobriment. Qualsevol altre mètode i equip per al maneig dels tubs haurà de ser acceptat per la Direcció d’Obra. Els tubs de fosa dúctil recoberts amb cinta de polièster, tindran les condicions addicionals següents:

1. El fabricant dels tubs de fosa dúctil recoberts amb cintes adhesives de polietilè, serà el responsable de preveure el dany que es pot produir a l’esmentat recobriment pel maneig i emmagatzematge del tub acabat, a baixes temperatures.

D. El contractista serà responsable del cost originat per la substitució o la reparació dels tubs danysats.

E. Els tubs aplegats, hauran de descansar en sorra o terres que no continguin pedres que excedeixin de 25 mm. de diàmetre. Els tubs no podran rodolar i hauran d’assegurar-se per tal de que no rellisquin accidentalment.

F. Puntuals

Es disposaran els puntuals adients per a totes les peces especials, accessoris i tubs rectes de gran diàmetre, a fi i efecte d’evitar qualsevol deteriorament o danys als tubs i accessoris durant el maneig, aplec, carreteig i instal.lació.

G. Longitud màxima de l’estesa

La longitud màxima dels tubs per a la seva col.locació serà de 7 m., amb longituds més curtes si així s’indica als plànols.

H. Acabat

Els tubs hauran de tenir les superfícies interiors compactes, denses i llises i estar exempts de fractures, fissures i aspreses.

I. Connexió entre tubs per a donar continuïtat elèctrica

Tots els extrems adjacents dels tubs s’hauran de connexionar quan s’escaigui, per a assegurar la continuïtat elèctrica, d’acord amb els detalls fixats pel projectista als plànols.

J. Peces de correcció i tancament

S'haurà de proveir de peces especials de correcció i tancament – segons es necessiti – de tal forma que puguin tancar-se finals de canonada durant l'execució de l'estesa de tubs i es puguin efectuar les correccions necessàries per a ajustar la col·locació de canonades a la posició indicada als plànols. La localització de peces de correcció i tancament es grafiarà als plànols del contractista. Qualsevol canvi de situació de les esmentades peces, haurà de ser acceptat per la Direcció d'Obra.

2.02. Criteris de disseny dels tubs

A. Condicions Generals

El tub de fosa dúctil haurà de ser dissenyat d'acord amb la norma ANSI/AWWA C150, modificada per les condicions d'aquesta Secció.

B. Espessor de paret del tub per pressió interior

El tub de fosa dúctil haurà de ser projectat amb un espessor net que resisteixi la pressió de disseny d'acord amb la fórmula de l'esforç tangencial o de cèrcol.

1. Pressions admissibles

D'acord amb la norma AWWA C150-81 (Sec. 50-2.2), la pressió màxima admissible d'un tub de fosa nodular es determina amb la fórmula

$$p = \frac{2 \sigma e}{D} \text{ Kg/cm}^2$$

Essent:

p: Pressió màxima admissible

σ Tensió de treball admissible, que es fixa al 50% del límit elàstic

e: Espessor net en mm, deduïdes toleràncies de fosa i marge per a la corrosió

D: Diàmetre exterior

A l'apartat 1.3 "Assaigs de Tracció", s'indica que el límit elàstic de la fosa dels tubs ha de ser 30 Kg/mm². En aquestes condicions

$$\sigma = \frac{3000}{2} = 1500 \text{ Kg/cm}^2$$

$$p = 3000 \frac{e}{D} \text{ Kg/cm}^2$$

En base als espessors nets deduïts a l'apartat 2.3.

2.03. Materials

A. Tub de Fosa dúctil

Els materials del tub de fosa dúctil hauran de complir amb els requisits de les normes ANSI/AWWA C150, ANSI/AWWA C151 i ISO 2531 que siguin d'aplicació.

B. Ciment

El ciment pel revestiment interior haurà de complir amb les condicions de la norma "RC97" Plec de Prescripcions Tècniques Generals per a la Recepció de Ciments". Les cendres o putzolanes no es podran utilitzar com a substitutius del ciment.

C. Recobriments exterior amb capa de zinc i vernís bituminós, segons fan Funditubo i Biwater.

2.04. Peces especials i accessoris

A. Totes les peces especials i accessoris – a menys que s'especifiqui de forma diferent a les condicions dels Documents del Contracte -, hauran d'estar d'acord amb la secció titulada "Tubs d'acer, peces especials i prefabricades", i hauran de complir amb les dimensions especificades a les normes ANSI/AWWA C208 i ISO 2531 que siguin d'aplicació.

2.05. Disseny dels tubs

A. Condicions Generals

Els tubs subministrats hauran de ser de fosa dúctil, revestits interiorment amb morter de ciment centrifugat i embolicats en polietilè o recoberts amb cinta adhesiva de polietilè, incloent-se la junta segons criteri del disseny.

B. Els tubs hauran de ser dissenyats, fabricats, provats, inspeccionats i marcats d'acord amb les condicions que siguin d'aplicació – anteriorment especificades – i, excepte si es modifica en aquestes clàusules, hauran de complir amb les normes ANSI/AWWA C151 i ISO 2531.

C. Dimensions dels tubs

1.- Espessor de tubs i peces

D'acord amb la norma ISO 2531-79 (art. 4), l'espessor de fosa de tubs i peces es calcularà en funció del seu diàmetre nominal, amb la fórmula:

$$E = K (0,5 + 0,001DN)$$

Essent:

e: Espessor en mil.límetres

DN: Diàmetre nominal en mil.límetres

K: 9 per a tubs de diàmetre menor de 800 mm

K: 7, 8, 9 per a tubs de diàmetre igual o superior a 800 mm

K: 12 per a peces sense derivacions

K: 14 per a peces amb derivacions (tes)

Les característiques geomètriques, pes, etc., dels tubs i peces, s'ajustaran al que estableix l'esmentada norma ISO 2531-79.

Els diàmetres exteriors dels tubs, seran per a tots els espessors indicats a la mateixa norma, i la relació dels quals figura a l'apartat 2.3. Espessor net pel càlcul

2.- Toleràncies d'espessor

Les toleràncies d'espessor de paret i brides seran les indicades a la norma ISO 2531-79 (art. 9), segons el següent detall:

Tubs centrifugats: espessor de paret - (1,3 + 0,001 DN)

espessor de brida \pm (2 + 0,05 b)

Unions i peces: espessor de paret - (2,3 + 0,001 DN)

espessor de brida $\pm (3 + 0,05 b)$

Essent b l'espessor nominal de la brida en mil.límetres.

3.- Tolerància en pes

Les toleràncies en pes seran les establertes a la norma ISO 2531-79 (art. 12), segons el següent detall:

Tubs centrifugats: DN < 200 mm $\pm 8\%$

Tubs centrifugats: DN > 200 mm $\pm 5\%$

Colzes i peces amb derivacions: $\pm 12\%$

Restants peces i tubs moldejats: $\pm 8\%$

4.- Longituds de fabricació de tubs i les seves toleràncies

El fabricant haurà d'indicar la longitud dels tubs, així com les seves toleràncies. A efectes d'amidament, la longitud dels tubs es defineix – d'acord amb la norma ISO 2532-79 (Taula 9) – a la longitud útil, deduïda la junta.

D. Dimensions dels accessoris

Els accessoris seran del diàmetre i classe indicats als plànols del Projecte.

E. Disseny dels junts

Els tubs i accessoris de fosa hauran de ser subministrats amb junts automàtics, junts mecànics, junts de brides i junts de fixació (tracció), segons s'especifiqui.

1.- Junts automàtics i junts mecànics

a. Junts automàtics

Excepte indicació expressa en contra, les unions entre tubs es faran amb junts automàtics, que consisteixen en un cercol de goma que encaixat a un allotjament del cap del tub, assegura l'estanquitat per la pressió que exerceix l'extrem llis del tub següent.

El disseny de l'allotjament, forma, dimensions, característiques i toleràncies hauran de ser facilitades pel fabricant, justificant tots els seus valors amb experiència de la seva utilització.

Podrà servir de base per aquests junts, el que s'indica a la norma AWWA C111-80, al respecte.

Les gomes seran fabricades preferentment amb productes sintètics, estaran lliures de porositats, materials estranys i defectes visibles.

Podran ser d'una o dues dureses; en aquest cas la part dura i la part tova hauran de ser vulcanitzades conjuntament.

El fabricant haurà de facilitar les desviacions màximes d'alineació entre tubs consecutius que poden realitzar-se, mantenint l'estanquitat a una pressió doble de la de treball.

Les gomes hauran de tenir marques que facilitin el control de la seva fabricació (període de fabricació, referència del fabricant, etc).

El cost de la junta estarà inclòs en el preu del metre lineal del tub.

Les gomes es rebran per lots independentment dels tubs, havent de complir (la mostra seleccionada per a la prova) els requisits ofertats amb les toleràncies establertes. A més a més es tallaran longitudinalment per a comprovar que no existeixen porositats ni altres defectes; en cas d'haver-los seran rebutjades.

b. Junts mecànics

Són els junts amb que s'equipen els extrems de les peces quan no són de brides. Cada extrem de la peça finalitza en un cap en el qual s'introdueix el tub i es col.loca una goma que queda pressionada, per una contrabrida, entre el tub i el cap de la peça. La contrabrida s'estreny contra el cap amb uns cargols especials que s'ancoren a aquesta.

El disseny d'aquests junts podrà fer-se ajustant-se al que estableix la norma AWWA C111-80, però les contrabrides hauran de ser de fosa nodular. En qualsevol cas, hauran d'ajustar-se als diàmetres exteriors dels tubs que s'indiquen a l'apartat 2.3. Espessor net pel càlcul.

Les gomes seran fabricades preferentment amb productes sintètics i estan lliures de porositats, material estranys i defectes visibles.

S'admetran dissenys de juntes mecàniques, sempre i quan estiguin justificades totes les dimensions i característiques amb experiències de la seva utilització. En aquest cas, hauran d'indicar-se, a més a més, les toleràncies de totes les dimensions i característiques. El fabricant haurà de facilitar les desviacions màximes entre tubs consecutius que pot assegurar, mantenint l'estanquitat a una pressió doble de la de servei.

Les gomes hauran de tenir marques que facilitin el control de la seva fabricació (període de fabricació, referència del fabricant, etc).

El preu de les gomes estarà inclòs en el de la peça corresponent, així amb la resta dels accessoris (contrabrides, cargols i femelles).

Les gomes es rebran en lots independentment de les peces, havent de complir, la mostra seleccionada per a la prova, els requisits ofertats amb les toleràncies establertes. A més a més, es tallaran longitudinalment per a comprovar que no existeixen porositats ni altres defectes; en cas d'haver-los seran rebutjades.

Les contrabrides es rebran per mostreig, exigint-se que continguin les mateixes característiques mecàniques i metalogràfiques que les peces.

Els cargols i femelles hauran de complir allò que s'especifica a la norma AWWA C111-80, si bé els diàmetres i les rosques seran mètriques. El fabricant haurà d'indicar la composició del material, bé dins dels proposats a l'esmentada norma, o bé els que utilitzi segons la seva experiència. A la recepció es realitzaran assaigs de tracció, segons el que s'indica a la Sec. 11-6.5.2 de la norma, havent de resistir les següents càrregues:

Diàmetre mm.	Càrrega ton.
16	4,1
20	6,7
22	8,1
27	12,5
30	16,0

Aquestes càrregues no provocaran la ruptura del cargol ni de la femella, ni produiran deformacions permanents que superin el 0,2% de la longitud.

c. Junts de brides

Totes les derivacions de la canonada estaran equipades amb brides, a fi i efecte que les vàlvules o peces que es connectin quedin ancorades.

També hauran de tenir finalitzacions de brides les peces que així es detallin als plànols.

Les dimensions de les brides, així com les perforacions i definició dels cargols, seran de P.N. 16 o P.N. 25, segons les especificacions de la norma ISO 2531 i, concretament de la seva revisió de 1985, en la qual figuren diàmetres fins a 2000 mm. En cas d'haver d'utilitzar diàmetres de 175 o de 450 que no figurin en l'esmentada norma, s'utilitzaran les especificacions de la norma UNE 2223-67.

Els cargols que s'utilitzin per a la unió de les brides, seran de rosca mètrica, les seves dimensions i característiques correspondran al que s'especifica a les normes DIN 601 i similars. Els cargols hauran de tenir un tractament superficial adequat a les condicions d'agressivitat del medi on estaran situats. En cas de quedar colgats, hauran de ser galvanitzats en calent.

d. Junts de fixació

Les juntes de fixació seran del tipus anomenat "Lok-Ring Restrained Joint Fabricated by American Ductile Iron Pipe", "TR Flex Retrained Joint by U.S. Pipe", i similar.

e. Per extrems de campana i espiga amb junta automàtica de goma, l'espai lliure entre la campana i l'espiga haurà de fer-se de forma que quan s'ajunti, el junt quedarà totalment impermeable en totes les direccions i en totes les condicions d'operació, si s'instal·la correctament.

El contractista requerirà al fabricant dels tubs per tal que presenti els detalls complets amb les dimensions i toleràncies significatives i, també perquè presenti les dades d'operació (proves) que indiquin que la junta proposada ha operat satisfactòriament sota condicions similars.

f. Els revestiments interiors i recobriments externs aplicats a fàbrica, hauran d'estar polits als extrems del tub, tal i com s'indica als plànols o com ho accepti la Direcció d'Obra.

2.06. Revestiment interior de morter de ciment

A. Els tubs es subministraran revestits interiorment de morter, ajustant-se al que especifica la norma ISO 4179 pel que fa als materials, superfície interior del tub abans de l'aplicació del revestiment, aplicació del mateix, el seu espessor i determinació, estat de la superfície del revestiment endurit, etc.

Al quadre següent es resumeixen els espessors de la capa de morter:

ESPESSOR DE LA CAPA			
Diàmetre	Normal	Valor mitjà	Valor mínim a

nominal mm.	mm.	mínim mm.	un punt mm.
60-300	3	2,5	1,5
350-600	5	4,5	2,5
700-1200	6	5,5	3,0
1400-2000	9	8,0	4,0

Les superfícies interiors de tots els tubs, accessoris i peces especials s'hauran de netejar i revestir en fàbrica amb morter de ciment aplicat per centrifugació en el cas dels tubs, d'acord amb les normes ANSI/AWWA C104 i ISO 4179, segons sigui aplicable.

Hauran de prendre's les precaucions degudes per tal de prevenir el revestiment interior de tot tipus de dany. Si aquest es danya o es troba defectuós al lloc de recepció o lliurament, les zones malmeses o no satisfactòries hauran de ser reemplaçades amb un revestiment que compleixi amb les especificacions, sense cost addicional.

2.07. Recobriment exterior

A. Condicions Generals

El revestiment exterior dels tubs i peces haurà de ser continu, llis i no podrà trencar-se degut al fred o fer-se llefiscós a l'exposar-se al sol. Tot això tal i com s'especifica a les normes AWWA C151-80 Sec. 51-8.1, C110-82 Sec. 10-8.1 i C153-85 Sec. 53-9.1. Es disposarà una capa de zenc recoberta per una capa externa de vernís bituminós.

1.- Recobriment exterior de tubs exposats

Protecció amb màniga de polietilè quan ho aconselli l'agressivitat del sòl on s'hagin d'instal.lar els tubs i peces.

ARTICLE 3.901 - CANONADES DE POLIETILÈ

1. GENERALITATS.

1.01. Condicions Generals

- A. El contractista haurà de subministrar i instal·lar els tubs de polietilè, i tots els seus accessoris completament en obra, d'acord amb les Condicions dels Documents de Contracte.

1.02 Relació de treballs, especificats a una altra part del Plec

- A- Moviment de terres.
- B- Formigons
- C- Prova hidrostàtica i desinfecció de canonades d'aigua
- D- Recobriment de protecció per elements metàl·lics exposats
- E- Peces varies de metall per suport de vàlvules, perns de brides i perns d'ancoratge
- F- Vàlvules i accessoris
- G- Protecció catòdica, estacions de control, unions, juntes aïllades, soldadura de cadmi i cables.
- H- Peces especials fabricades en acer

1.03 Especificacions, codis i normes de referència

- A.** Sense limitar el caràcter general d'altres condicions d'aquestes especificacions, tot treball aquí determinat haurà de complir – o excedir – amb les condicions dels documents següents, sempre i quan aquestes condicions no estiguin en contradicció amb les estipulacions d'aquesta Secció.

Normes Comercials

ASTM – D 1693

UNE 53.020

UNE 53.118

UNE 53.112

UNE 53.039

UNE 53.188

UNE 53.126

UNE 53.422

UNE 53.023

UNE 53.131

UNE 53.133

UNE 53.333

UNE 53.367

1.04. Documents a presentar pel Contractista

A. Plànols del fabricant

El contractista haurà de presentar, d'acord amb les condicions d'aquesta secció, les especificacions de les normes de referència i les condicions suplementàries següents que siguin d'aplicació.

1. Plànols acotats de la situació de totes les vàlvules, accessoris i peces especials.
2. Traçats de la canonada i diagrama que indiquin el nombre de tubs de cada tram entre peces o accessoris, i la localització cada accessori, així com l'orientació de cada accessori en la canonada acabada. A més a més els plànols del traçat hauran d'incloure: la situació del tub i la seva cota de rasant als canvis d'alienació vertical i horitzontal, la situació i cota de rasant a la qual s'han de col·locar, tots els colzes i corbes, tant en alienacions verticals com horitzontals i els finals de cada tram com juntes soldades, o de tracció o d'ancoratges de formigó.

B. Certificacions

El contractista haurà de presentar certificats de compliment de tots els tubs, accessoris, altres productes i materials subministrats, d'acord amb les especificacions d'aquesta Secció, la normativa de referència i, en particular, a les característiques mecàniques, metal·lúrgiques i químiques següents:

- Compliment de les Normes, demostrada amb un certificat vigent d'homologació de la fàbrica i del procés de fabricació, segons UNE sèrie 53.000.
- Presentació d'un certificat de garantia que ampari les entregues de la comanda particular feta per als tubs d'aquesta obra.
- Entrega dels resultats dels assaigs fets a la fàbrica pels seus serveis de control de qualitat, segons sistema habitual, on s'indiqui:
- Resultats d'assaigs de tracció (sobre 1 tub de cada 50 fabricats), límit elàstic, límit de ruptura, allargament i duresa.
- Controls d'espessors.
- Possibilitats de què un inspector designat pugui visitar la fàbrica, seguir el procés de fabricació i tenir accés als registres de control de qualitat interns, on figuren les dades anteriors.
- Els certificats s'han d'entregar signats i segellats pel subministrador.

1.05. Proves de recepció de lots a l'obra.

- a) Quan arribi a obra cada expedició de tubs, es farà una inspecció i control per a la recepció de cada lot que figuri a l'expedició. S'haurà de fer com a mínim:
- Examen, comprovació i contrast (si s'escau) de la documentació que empara l'entrega de cada lot.
 - Inspecció visual (aspecte, proteccions i danys durant el transport, possibilitat de reparacions,...).
 - Control dimensional, amb especial vigilància de les possibles ovalitzacions.
 - Assaigs sobre provetes extretes de l'examen mascle del tub que s'esculli de cada lot per a comprovar la resistència a tracció i d'altres que convinguin.
- b) Els criteris d'acceptació, d'acceptació després de reparació, i de rebuig seran conformes amb les Normes vigents segons el Plec de condicions del Projecte i el Contracte que regula l'execució de les obres.

2. PRODUCTES.

2.01. Materials

Els materials que conformaran els tubs seran els següents:

- A. Polietilè pur.
- B. Negre de fum finament dividit (tamany de partícula inferior a vint-i-cinc mil·límicres). La dispersió serà homogènia amb una porció de dos per cent amb una tolerància de més menys dues dècimes (2 +/- 0,2 per 100).
- C. Eventualment, altres colorants, estabilitzadors i materials auxiliars, en proporció no més gran de tres dècimes per cent (0,3 per 100), i sempre que la seva utilització sigui acceptable segons el Codi Alimentari Espanyol. Queda prohibit el polietilè de recuperació.

2.02. Fabricació

- A. Els tubs de polietilè es fabricaran en instal·lacions especialment preparades amb tots els dispositius necessaris per obtenir una producció sistematitzada i amb un laboratori mínim necessari per a comprovar per mostreig com a mínim les condicions de resistència i absorció exigides al material.
- B. No s'admetran peces especials fabricades per la unió mitjançant soldadura o goma d'enganxar de diversos elements.

2.03. Marcat

Els tubs es marcaran exteriorment i de manera visible segons establert a les Normes i amb els complementaris que jutgi oportú el fabricant.

2.04. Especificacions

- A. En els càlculs s'establiran les condicions d'estabilitat mecànica de la canonada, tant pels esforços de les proves, com per a l'ús normal.
- B. En cap cas es sobrepassaran les tensions o pressions fixades per aquest plec de canonades, o el propi del projecte.
- C. Si no existeix altra indicació. La tensió de trencament del material a tracció per pressió interior serà la corresponent a cinquanta (50) anys de vida útil de l'obra per a la

temperatura de circulació de l'aigua. Normalment es prendrà com a temperatura de circulació de l'aigua en canonada soterrada la de vint graus centígrads (20°C).

- D. Per a terminis menors de cinquanta anys (50 anys), es justificaran detalladament les causes que forcen la consideració d'un període d'utilització més curt.
- E. La pressió màxima de treball (P_t) del tub donarà lloc al corresponent gruix, segons s'indica en els quadres.
- F. En canonades de petit diàmetre (ramal, escomeses, ets...) es tindrà cura especialment el tipus de junt adoptat.
- G. El contractista sotmetrà obligatòriament a la seva aprovació les dades següents: secció els tubs, gruix de les seves parets i tipus de junt utilitzat, acompanyat tot això dels càlculs hidràulics i mecànics justificatius de la solució que es proposa.

2.05. Classificació

Els tubs es classificaran pel seu diàmetre exterior (diàmetre nominal) i la pressió màxima de treball (P_t) definida en quilograms per centímetre quadrat. Aquesta pressió de treball s'entén per a cinquanta anys de vida útil de l'obra i vint graus centígrads (20°C) de temperatura d'ús de l'aigua. Quan aquests factors es modifiquin, es definiran explícitament el període útil previst i la temperatura d'ús.

2.06. Diàmetres nominals i toleràncies

Els diàmetres nominals es refereixen als exteriors dels tubs, i les toleràncies admeses proporcionen els valors màxims en mil·límetres dels diàmetres exteriors, indicats als quadres 1 i 2. No s'admetran toleràncies en menys.

2.07. Gruixos i toleràncies

Els gruixos i toleràncies, venen indicats al quadre. No s'admetran toleràncies en menys.

ARTICLE 3.903 - VÀLVULES

Es faran servir per al comandament de cabals, seguretat de les instal·lacions i aïllament de sectors de la xarxa.

En la seva construcció es faran servir únicament materials resistents a la corrosió: fosa grisa, fosa nodular, bronze, acer fos, acer inoxidable i elastòmer.

El cos de la vàlvula haurà de ser prou resistent per suportar sense deformació les pressions de servei i les sobrepressions que es puguin produir, amb un mínim de 16 kg/cm². nominals, exceptuant les ventoses i les vàlvules de peu.

Les vàlvules que s'hagin d'accionar manualment hauran de ser capaces d'obrir i tancar amb pressió nominal sobre una sola cara sense esforços excessius.

El tancament serà estanc en totes les vàlvules.

S'instal·laran dins d'arquetes d'obra que tinguin tapa de ferro colat i marc, de dimensions d'obra que tinguin tapa de ferro colat i marc, de dimensions que permetin la inspecció i accionament de la vàlvula i el seu desmuntatge parcial o tal sense enrutar l'arqueta.

Vàlvules de comporta

S'usaran diàmetres compresos entre 50 mm. i 200 mm. Tindran el cos de fosa nodular o fosa grisa per pressions nominals fins a 25 kg/cm². i d'acer fos per a pressions superiors. L'eix serà d'acer inoxidable i fet d'una sola peça, fins i tot la valona de fixació.

La femella serà de bronze. El bagan, d'igual material que el cos, tancarà per pressió sobre la superfície d'elastòmer. L'accionament sense càrrega es podrà fer sense esforç apreciable, i els òrgans mecànics seran prou resistents per poder-la obrir quan estigui sotmesa a la pressió nominal d'una sola cara.

La unió als tubs es farà amb platines o bé amb colls i unions Gibault.

L'estanqueïtat de l'eix s'aconseguirà amb juntes d'elastòmer.

Per diàmetres menors de 50 mm. seran totalment de bronze, i la connexió serà roscada.

La pressió nominal de treball serà com a mínim de 16 kg/cm². amb tanca estanca després de moltes maniobres.

Vàlvules de papallona

Es faran servir en els mateixos casos que les vàlvules de comporta i amb preferència aquestes per a diàmetres superiors a 200 mm.

El cos serà de fosa nodular o fosa grisa per a pressions nominals fins a 25 kg/cm². i d'acer fos per a pressions superiors.

La papallona serà d'igual material que el cos. L'eix serà d'acer inoxidable.

La tanca es produirà per pressió sobre una superfície d'elastòmer entre la papallona i el cos.

L'accionament es farà sense esforç apreciable, i si el diàmetre o pressions de servei exigeixen esforços considerables, s'accionarà per mitjà d'un reductor.

Inclourà senyalització de la posició d'obertura o tancament de la papallona.

La unió als tubs es farà amb platines o bé premsades entre dues platines.

La pressió nominal de treball serà com a mínim de 10 kg/cm². i la pressió de prova del cos serà de 16 kg/cm².

Vàlvules de retenció

Seràn del tipus de comporta oscil·lant senzilla o doble.

El cos serà de fos nodular o fosa grisa per a pressions nominals fins a 25 kg/cm². i d'acer fos per a pressions superiors.

Quan siguin de dues comportes, estaran articulades sobre un eix d'acer inoxidable i tancaran sobre juntes d'elastòmer.

La unió als tubs es farà amb platines, o bé premsades entre dues platines.

La tanca serà sempre estanca.

La pressió nominal de treball serà com a mínim de 16 kg/cm².

Vàlvules de bola

S'instal·laran en els mateixos casos que les de comporta per diàmetres inferiors a 50 mm.

Tindran un pas igual al diàmetre nominal (pas integral). El cos i la bola seran de llautó estampat o acer inoxidable, i les juntes de nylon o teflon.

La pressió nominal no serà inferior a 16 kg/cm². La tanca serà estanca i les connexions es faran mitjançant rosca.

Es protegiran de les gelades pel perill que representa la formació de gel a l'espai atrapat per la vàlvula en posició tancada.

Vàlvules de ventosa

S'instal·laran per a l'evacuació de possibles bosses d'aire.

Tindran el cos de fosa gris amb tapa desmuntable per a la inspecció. La tanca es produirà per pressió d'una bola flotadora de material plàstic contra el seient del cos, o bé per vàlvula accionada per un flotador interior.

Vàlvules de boia

S'usaran diàmetres compresos entre 50 i 200 mm.

Tindran el cos de fosa nodular o fosa grisa per pressions nominals fins a 25 kg/cm².

La tapa serà d'igual material que el cos.

L'accionament podrà ser manual, hidràulic o elèctric. En cas de ser manual aquest es realitzarà sense esforç apreciable.

La pressió nominal de treball serà com a mínim de 16 kg/cm². amb tanca estanca després de moltes maniobres.

Boques de reg

El cos serà de ferro colat i les aixetes de bronze.

El ràcord serà d'endoll ràpid segons la Norma UNE 23.400 d'aliatge d'alumini o bronze DN 45 o 70.

S'instal·larà dins d'una arqueta que podrà estar formada pel mateix cos, i tapa de ferro colat desmuntable.

Boques d'incendi subterrànies

S'instal·laran dins d'una arqueta d'obra, comprenent una vàlvula de comporta d'endoll ràpid segons la norma UNE 23.400.

Es proveirà de tapa de ferro colat de ϕ 600 mm. amb marc.

Columnes hidrants contra incendis

El cos serà de fosa nodular o fosa grisa. La tanca estarà a 1 m. sota terra accionada per un eix d'acer inoxidable. Disposarà d'una boca ϕ 100 mm. i dues boques ϕ 70 mm. tancades sota tapes desmuntables. Disposarà d'un sistema de buidat de l'aigua que quedi a la columna

després de tancar per evitar que el gel la pugui deixar fora de servei en un moment de necessitat, i aquest sistema es mantindrà obert mentre les tapes estiguin tancades.

ARTICLE 3.904 - TRAMPILLONS D'ACCÉS

Seràn de ferro colat, de bona qualitat i amb tenacitat suficient per no trencar-se amb els cops o càrregues del trànsit.

Tindran sempre tapa i marc. La tapa entrarà dins el marc, quedant al mateix nivell superior suportat sobre un escaló del mateix marc, d'amplada mínima a 8 mm. i estès a tot el perímetre.

S'instal·laran dos models de trampillons:

- Un de forma quadrada i llum de 40 x 40 cm. El pes de la tapa no serà inferior a 16 kg. Aquest trampilló, que permet una col·locació fàcil de panots, s'instal·larà només a les voreres i s'emprarà per a vàlvules de diàmetre inferior a 80 mm. i fondàries màximes d'un metre.
- L'altre de forma rodona i llum de ϕ 60 cm. per col·locar a les calçades o quan les mides de la vàlvula siguin iguals o superiors a 100 mm. o la fondària sigui superior a 1 m. El pes de la tapa no serà inferior a 49 kg.

ARTICLE 3.904 - BOMBES

Bomba submergible tipus ABS model XFP 150M-CB2 o similar, impulsor contrablock amb una secció de pas de l'impulsor de 77 x 52 mm, motor trifàsic de 55 KW a 1460 rpm, capaç d'elevat 103 m³/h (28,61 l/s), a una alçada manomètrica 61,18 mca. Inclòs barres guia, sòcol de descàrrega, acoplament de les bombes en el fons del pou, i vàlvula de neteja incorporada, totalment instal·lada.

ARTICLE 3.905 - QUADRES ELÈCTRICS

Quadre elèctric amb armari metàl·lic estanc de planxa d'acer galvanitzat pintat, amb dues portes i pany, pel comandament de les dues bombes amb 2 arrencadors electrònics progressius per arrancada suau per bombes de 55 KW, tipus Schneider Altistart ATS48C11Q o similar, amb protecció tèrmica i fallada de fase, amb comptador horari per cada bomba i pilots senyalitzadors, interruptor manual-automàtic per proves, proteccions generals contra contactes directes i indirectes i sobretensions, sistema complet de control d'engegada per boies/sondes i engegada alternativa de les bombes, cablejat i accessoris, les dimensions del quadre inclouen l'espai pels equips del telecontrol i la previsió d'espai per l'arrencador d'una

tercera bomba, muntat sobre fonament i base de formigó HM-20/P/20 i aixecat del terreny 1,00 m totalment instal·lat, connexionat i provat.

ARTICLE 3.950 - TELECOMUNICACIONS

Característiques generals

Han de ser dissenyats i construïts de manera que les seves característiques en ús normal siguin segures i sense perill per l'usuari i el seu entorn.

L'interior dels tubs ha d'estar exempt de rebaves i altres defectes que pugin fer malbé els conductors o ferir a instal·ladors o usuaris.

El diàmetre nominal ha de ser el de l'exterior del tub i s'ha d'expressar en mil·límetres. El diàmetre interior mínim l'ha de declarar el fabricant.

Les dimensions han de complir la norma EN-60423

Tubs de Polietilè d'Alta Densitat i tritubs

Els conductes estaran extrusionats amb polietilè verge d'alta densitat (PEAD), admetent l'ús d'additius distribuïts homogèniament del tipus i continguts que s'anomenen a continuació:

- Estabilitzador ultravioleta en proporció inferior al 0,2%
- Antioxidant en proporció inferior al 0,1% (UNE 53-151)
- Colorant en proporció inferior a l'1%

El contingut en negre de carboni segons la norma UNE 53-375 serà de 2,5 +/- 0,5% en pes

La dispersió del negre de carboni (tub negre) segons la norma UNE 53-375 no haurà de superar el valor de la microfotografia 5 i la mitjana en 6 mostres no superarà el valor 4.

Els **tritubs**, estaran formats per tres tubs d'iguals dimensions units entre si mitjançant una membrana fabricada a la vegada que el tub. Els tres tubs estaran disposats paral·lelament en un pla, i no s'admetran manipulacions posteriors per conformar el tritub.

Els tubs estaran exempts de fissures i bombolles, presentant la superfície exterior, i fonamentalment la interior dels tubs, un aspecte llis sense ondulacions o d'altres defectes.

No s'admetran en els tubs porus, inclusions, taques, falta d'uniformitat en el color o qualsevol altre defecte o irregularitat que pogués perjudicar la seva correcta utilització.

Els extrems dels tubs es tallaran fent una secció perfectament perpendicular al eix del tub i els seus extrems es deixaran nets, sense retalls ni rebaves.

Els tubs hauran de complir les especificacions següents:

DENSITAT > 0.945 GR/CM³ UNE 53020 o ISO1183

RESISTÈNCIA A TRACCIÓ > 200 KG/CM² UNE 53133-82

RESISTÈNCIA A L'ENFONSAMENT >1800 KPA RECP. 95% 2,5 MI ASTM 2412

ALLARGAMENT AL TRENCAMENT MÍNIM 350%

RESISTÈNCIA A TRACCIÓ DESPRÉS ENVELLIMENT (48H/100°C) 80% SEGONS ORIGEN

ALLARGAMENT TRENCAMENT DESPRÉS ENVELLIMENT (48H/100°C) 80% SEGONS ORIGEN

ÍNDEX DE FLUÏDESA 0.40 GR/10 MIN UNE 53200 o ISO 1133

TEMPERATURA DE VICAT 1 KG °C >110°C UNE 53118

CONDUCTIVITAT TÈRMICA (KCAL/M°C) 0.35

RETRACCIÓ (MM/M°C) 0.2

ESTANQUITAT SENSE PÈRDUES 3.6 KG/CM² 1MIN. UNE 53133

Qualitat i control de fabricació

Haurà de realitzar-se un control de fabricació de producció, verificant aspecte i dimensions del mateix i cada paquet de producció haurà de ser controlat abans del seu lliurament al magatzem. Si la mostra és rebutjada, tot el lot haurà de ser examinat de nou i els defectes corregits pel proveïdor abans d'un 2n examen per part del client.

Els tubs hauran de presentar la seva superfície exterior llisa. No presentaran defectes: perforacions, aspreses, etc. Caldrà tenir els certificats de registres de qualitat de tots els lots de fabricació. L'Ajuntament podrà sol·licitar la realització de proves de qualitat per a la certificació del compliment de les especificacions anteriors a un laboratori oficial homologat, que aniran a càrrec del Contractista.

ARTICLE 3.999 - MATERIALS DIVERSOS

Els materials per als quals no s'especifiquen les condicions particulars, en aquest Plec, seran tots de primera qualitat i compliran les condicions que es requereixen en cada cas, a judici de la Direcció d'Obres.

CAPITOL IV EXECUCIÓ I CONTROL DE LES OBRES

ARTICLE 4.001 - GENERALITATS SOBRE L'EXECUCIÓ DE LES OBRES

El plànol de comparació serà definit a la Planta General i als perfils longitudinals.

Una vegada adjudicades les obres, es procedirà al Replanteig.

L'adjudicatari haurà de proposar un programa de treball, per tal que sigui aprovat, abans de començar les obres i especificarà els terminis parcials per a diferents unitats d'obra, compatibles amb el termini total d'execució. Un cop aprovat aquest Programa, l'adjudicatari estarà obligat a complir els terminis.

El Tècnic Director de les obres, podrà sol·licitar les proves i assaigs que consideri convenients dels materials que han d'entrar en l'execució d'aquestes obres. Totes les despeses de realització dels assaigs aniran a càrrec del Contractista, fins a un import màxim de 1% del Pressupost d'Execució del Material.

ARTICLE 4.002 - PRECAUCIONS DURANT LES OBRES

La senyalització de les obres, accessos i zones de les rodalies que l'adjudicatari haurà d'instal·lar, hauran de complir el Codi de Circulació vigent i les Normes de Senyalització de Carreteres d'Obres, especialment l'O.M. de 14 de març de 1.960

Aquesta senyalització s'haurà de mantenir en perfecte estat de conservació, mentre duri la seva funció i es mantindrà a una distància dels dos extrems en el quals s'executen les obres, de la manera que indiqui el Tècnic Director.

Els accidents o danys que es produeixin, que es puguin imputar a l'obra o a la seva senyalització; seran responsabilitat de l'adjudicatari, sense que una prèvia autorització de la senyalització i mesures adoptades, excusin l'adjudicatari d'aquesta responsabilitat.

ARTICLE 4.003 - OBLIGACIONS I RESPONSABILITATS DE L'ADJUDICATARI

Seràn responsabilitat de l'adjudicatari, realitzar els treballs necessaris per a la localització, protecció o desviament, dels serveis afectats i essent aquests treballs d'abonament a l'adjudicatari, amb càrrec a la Partida Alçada existent en el pressupost.

També haurà de mantenir durant l'execució de les obres i reposar a la finalització, les servituds afectades, essent aquests treballs a càrrec de l'adjudicatari.

L'adjudicatari complirà les disposicions vigents que siguin d'aplicació als treballs que directament o indirecta siguin necessaris per a la construcció de l'obra d'aquest projecte.

Haurà d'arranjar a càrrec seu els serveis públics o privats malmesos i indemnitzar a la persona o propietat que resulti perjudicada.

Haurà d'obtenir tots els permisos i llicències necessaris per a l'execució de les obres.

Així mateix, també són a càrrec de l'adjudicatari la localització i despeses d'utilització dels abocats.

ARTICLE 4.004 - COMPETÈNCIA DEL PERSONAL ENCARREGAT DE L'EXECUCIÓ

L'execució de les instal·lacions es confiarà a persones amb coneixements tècnics i pràctics suficients per realitzar els treballs correctament.

ARTICLE 4.005 - REPLANTEIG

El Tècnic Director farà sobre el terreny la comprovació del Replanteig General de les obres i els Replanteigs Parcial de les seves diferents parts que siguin necessaris en el curs de la seva execució, havent de presenciar el Contractista aquestes operacions, el qual es farà càrrec de les marques, senyals, estaques i referències que es deixin en el terreny.

Del resultat d'aquestes operacions s'aixecarà la corresponent Acta de Replanteig, que signaran el Tècnic Director i el Contractista.

D'acord amb el que s'estableix a les disposicions vigents, seran a càrrec del Contractista, les despeses que origini el Replanteig de les Obres.

ARTICLE 4.300 - DESBROSSADA DEL TERRENY

La desbrossada de les zones fixades en els plànols, consisteix en extreure i retirar de les zones ocupades, tots els arbres, arrels, arbusts, matolls, plantes, brossa, fullaraca, pals de fusta, així com les deixalles, escombraries o qualsevol material indesitjable que impedeixi la realització de les obres.

Les zones a desbrossar hauran d'ésser les àrees indicades aproximadament en els plànols, o que marqui la Direcció d'Obra.

La desbrossada no es durà a terme a les zones netes o a on es pugui retirar directament la terra vegetal.

La seva execució inclou les operacions següents:

- Remoció dels materials objecte de neteja i desbrossada.
- Retirada dels esmentats materials.

Tot això realitzat d'acord amb aquestes especificacions i amb el que disposi la Direcció de l'Obra.

Les operacions d'excavació s'efectuaran amb les precaucions necessàries per tal d'establir unes condicions de seguretat suficients i evitar danys a construccions existents i preservar els elements que hagin de quedar intactes.

Tots els subproductes forestals, no susceptibles d'aprofitament, seran eliminats, d'acord amb les ordres del Tècnic Director.

La resta de materials seran eliminats o emprats pel Contractista, en la forma i lloc que assenyali el Tècnic Director.

ARTICLE 4.301 - ENDERROCS, DEMOLICIONS

Es defineix la demolició, com l'operació d'enderrocament de totes les construccions que obstaculitzin l'obra o que sigui necessari fer desaparèixer per donar per acabada l'execució de l'obra.

El mètode de demolició serà elegit lliurament pel Contractista, prèvia autorització de la Direcció d'Obra.

L' utilització d'explosius anirà condicionada a l'obtenció del permís de l'autoritat competent amb jurisdicció a la zona de les obres.

La seva execució inclou les següents operacions:

- Enderrocament d'estructures.
- Retirada dels materials d'enderroc al lloc aprovat per la Direcció d'Obra.

Tot això es realitzarà d'acord amb les especificacions que sobre el particular disposi la Direcció de l'Obra.

L'enderroc inclourà el subministrament i la utilització de tota la maquinària i mà d'obra necessàries per a la seva execució, així com totes les operacions i accessoris que es necessitin per a la seva perfecta execució.

Les operacions de demolició s'efectuaran amb les precaucions necessàries per obtenir unes condicions de seguretat suficients i evitar danys a les estructures existents, o que hagin de subsistir parcialment.

En cas d'instal·lacions, la retirada dels serveis afectats (llum, gas, telèfon, aigua...) serà efectuada pel Contractista de les Companyies Subministradores, i les sancions que puguin derivar-se de no complir les esmentades instruccions aniran al càrrec seu.

Els materials d'enderroc que prèviament s'hagin fixat per ésser emprats a les obres, es netejaran, acopiaran i transportaran de la forma i als llocs que hagi fixat la Direcció l'Obra.

ARTICLE 4.320 - EXCAVACIÓ EN DESMUNT

Es defineix com excavació en desmunt les operacions necessàries per excavar i anivellar les zones de desmunt fins a la forma que calgui per a l'execució de les obres, tant per sobre del nivell freàtic com per sota d'aquest.

Es consideren incloses en aquesta unitat les següents operacions:

- Excavació dels desmunts fins als límits definits en el projecte o assenyalats per la Direcció d'Obra.
- Càrrega i transport dels productes excavats al lloc d'utilització o fora dels límits afectats per les obres.
- Manteniment durant l'execució del drenatge de la zona de treball en perfectes condicions.
- Preparació de la superfície d'assentament.

Només per a les obres a les quals es refereix aquest Plec de Condicions, les excavacions que s'han d'efectuar es divideixen en els següents tipus:

- Excavació en terra, és la que s'efectua en excavar sense necessitat d'explosius.

- Excavació en terreny de trànsit, comprèn els materials formats per toques descompostes, terres molt compactes i tots aquells pels quals no és necessari utilitzar explosius i sigui necessària la utilització d'escarificadors profunds i pesats.
- Excavació en roca, comprèn totes les masses de roca i tots aquells materials que presentin característiques de roca massissa, cimentats tan sòlidament que únicament es puguin excavar per mitjà d'explosius.

No s'autoritzarà l'execució de cap treball que no sigui portat a terme en totes les seves fases amb referències topogràfiques.

Durant l'execució dels treballs es prendran mesures per no disminuir la resistència del terreny no excavat. Especialment es prendran mesures per evitar inestabilitat de talussos en roca, esllavissades per descalçament del peu de l'excavació, erosions locals i embassaments deguts a drenatge defectuós de la zona.

El contractista durant l'execució haurà de tenir cura del perfecte drenatge.

Tots els materials que s'obtinguin de l'excavació s'utilitzaran fins on sigui possible, en la formació de terraplens i altres usos fixats per la Direcció d'Obra, i es mantindran separats de la resta dels productes excavats.

El material extret en excés es transportarà als abocadors autoritzats o al lloc indicat per la Direcció d'Obra.

L'excavació en roca s'executarà de manera que no afecti o desprengui roca de la no excavada. Es tindrà especial cura d'evitar danys als talussos del desmunt i la cimentació de la futura explanada.

El Contractista abans de començar qualsevol excavació en roca sotmetrà a l'aprovació de la Direcció d'Obra el mètode que se seguirà per a l'execució dels explosius, que haurà de garantir la geometria projectada dels talussos, així com l'obtenció del material en bones condicions per a la seva posterior utilització. Es recomana utilitzar en tots els casos la tècnica del pretall.

Si l'estratificació i el contingut d'aigua del terreny fan pensar que hi haurà esllavissades, es prendran les mesures especials que s'acordaran amb la Direcció d'Obra.

ARTICLE 4.322 - REPLENS DE RASES I POUS

Consisteix en l'extensió i compactació de materials procedents de l'excavació per a replè de rases o qualsevol zona que no permeti la utilització dels mateixos equips de maquinària amb els quals es porta a terme l'execució dels terraplens.

Es replanarà l'espai lliure de la rasa o pou amb material adequat, aprovat per la Direcció d'Obra. En cas que en els plànols hi figuri un replè especial (material filtrant, per exemple) aquesta operació es farà amb material que compleixi les condicions corresponents d'aquest Plec. El replè i recobriment es començarà quan les unions dels tubs i el seu suport estiguin en condicions de suportar el pes de la massa de terres i altres càrregues que hi puguin actuar.

El replè no tindrà sòls que puguin danyar les canonades i obres de fàbrica. El sòl destinat a replè haurà d'admetre una compactació perfecta.

El replè i la compactació es faran amb picons manuals o bé compactadors lleugers. El replè s'efectuarà a ambdós costats a la vegada, per evitar qualsevol desplaçament de la canonada o element de drenatge.

Les últimes etapes del replè i del recobriment es faran amb capes de manera que el gruix d'aquestes no amenaci l'estabilitat de la canonada, però permeti portar a terme la compactació convenient. Els instruments de compactació s'elegiran segons les condicions de sòl i de la construcció.

No s'admet la utilització de maquinària pesada de piconament i vibració, quan el gruix de capa entre el punt més alt de la canonada i la superfície sigui inferior a un metre.

La retirada de les entibacions i sobretot de les riostres s'efectuarà al mateix temps que el replè, realitzant-se tram per tram, de manera que la part que quedi sense arriostament pugui replenar-se i compactar-se tot seguit.

ARTICLE 4.323 - OBERTURA I REPLÈ DE RASES PER A CANONADES

Es defineix com a obertura i replè de rases per a canonades el conjunt d'operacions necessàries per permetre la col·locació de les canonades i pous de la xarxa d'aigua i el seu posterior rebliment.

Les obres d'excavació s'efectuaran d'acord amb els plànols. L'excavació continuarà fins arribar a la profunditat indicada, de 1,1 m. mínim, i obtenir-se una superfície ferma i neta a nivell o escalonada, segons s'ordini, amb rases de 0,4, 0,6 i 0,8 m. d'amplaria de fons. No obstant, el Director podrà modificar la profunditat si veient les condicions del terreny, ho creu necessari.

En aquells casos que s'hagin previst excavacions amb entibació, el Contractista les haurà d'executar, així com els esgotaments necessaris o augment dels talussos projectats.

Quan apareixi aigua a les rases o pous que s'estan excavant s'hauran d'utilitzar els mitjans i instal·lacions necessaris per esgotar-la.

Els fons de les rases es netejaran dels materials solts i les esquerdes es replenaran correctament. També s'eliminaran totes les roques sueltas.

Tots els materials que s'obtinguin de l'excavació s'utilitzaran fins a on sigui possible, en la formació de terraplens o altres usos que assenyali la Direcció de l'Obra i es transportaran directament a les zones d'utilització, o als abocadors proporcionats pel Contract. inclòs cànon d'abocador per l'aportació de pedres.

Les rases i pous d'una profunditat superior a 1,25 m. estaran especialment assegurats. Amb aquesta finalitat, l'entibació i travaments de la rasa s'executaran de forma que l'espai de treball quedi obstruït el mínim possible. Es col·locaran les riestres que siguin imprescindibles.

S'instal·laran passarel·les a mesura que sigui necessari. Per baixar a les rases només s'utilitzaran escales.

Es replenarà l'espai lliure de la rasa o pou amb material adequat, inclòs enrasament del fons amb grava de grandària màxima de 6 mm., aprovat per la Direcció d'Obra. En cas que en els plànols hi figuri un replè especial (material filtrant, per exemple) aquesta operació es farà amb material que compleixi les condicions corresponents d'aquest Plec. El replè i recobriment es començarà quan les unions dels tubs i el seu suport estiguin en condicions de suportar el pes de la massa de terres i altres càrregues que hi puguin actuar.

El replè no tindrà sòls que puguin danyar les canonades i obres de fàbrica. El sòl destinat a replè haurà d'admetre una compactació perfecta.

El replè i la compactació es faran amb picons manuals o bé compactadors lleugers. El replè s'efectuarà a ambdós costats a la vegada, per evitar qualsevol desplaçament de la canonada o element de drenatge.

Les últimes etapes del replè i del recobriment es faran amb capes de manera que el gruix d'aquestes no amenaci l'estabilitat de la canonada, però permeti portar a terme la compactació convenient. Els instruments de compactació s'elegiran segons les condicions de sòl i de la construcció.

No s'admet la utilització de maquinària pesada de piconament i vibració, quan el gruix de capa entre el punt més alt de la canonada i la superfície sigui inferior a un metre.

La retirada de les entibacions i sobretot de les riostres s'efectuarà al mateix temps que el replè, realitzant-se tram per tram, de manera que la part que quedi sense arriostament pugui replenar-se i compactar-se tot seguit.

Les canalitzacions subterrànies per fibra òptica es realitzaran amb microrrases de dimensions de 8 cm d'amplada x 40 cm de fondària amb màquines rasadores específiques per l'execució de microrrases.

ARTICLE 4.324 - REPLÈ DE LA MICRORRASA

El replè de la microrrasa es realitzarà totalment amb morter d'alta resistència del tipus::

M-300: Morter d'alta resistència per a canalitzacions de microrrases de fibra òptica

ARTICLE 4.325 - EXCAVACIÓ DE FONAMENTS

L'Excavació de fonaments comprèn:

- Excavació en qualsevol mena de terreny a qualsevol fondària.
- Esgotaments si calen
- Entibacions, si són necessàries
- Anivellació i compactació del fons
- Replè i compactació posterior
- Transport a abocador lloc d'ús de materials que sobren o refusats

Quan no s'executi entibació l'adjudicatari fixarà els talussos i, si n'hi ha, les bermes que consideri necessàries per estabilitat del tall, essent responsable dels perjudicis que es derivin de la insuficiència de talussos o bermes aplicats.

ARTICLE 4.326 - REPLENS EN OBRES DE FÀBRICA

Són els treballs d'extensió i compactació de materials a realitzar en excavacions d'Obres de fàbrica o altres zones properes, en els quals les condicions d'estabilitat o dimensions no

permetin la utilització dels mateixos equips de maquinària amb els quals es porta a terme l'execució de terraplens.

Aquests terraplens podran ésser de dues classes:

- Replens de terra, quan es tracti d'emprar materials procedents de l'excavació.
- Replens filtrants, quan es tracti d'emprar materials en els llocs indicats en els plànols d'obres de fàbrica o al lloc que ordeni la Direcció d'Obra.

Els materials de replè s'estendran en tongades successives de gruix uniforme i sensiblement horitzontals. El gruix de les tongades serà suficientment reduït perquè emprant només maquinària lleugera (pes inferior a dues tonelades), s'obtingui el grau de compactació exigít. En cap cas aquest gruix, mesurat abans de compactar, serà superior a vint centímetres (20 cm.).

Les aigües procedents de filtració, de manantials i de petits corrents hauran de desviar-se abans de realitzar el replè. Es protegiran contra avaries i desviació dels dispositius instal·lats per la determinació de l'assentament. El material de replè no ha de tenir impureses subjectes a putrefacció.

El recobriment d'obres de fàbrica, s'emprarà fins a un metre (1 m.), per sobre la clau, sòl no cohesiu i exempt de pedres, compactant-lo amb maquinària lleugera en capes de 30 cm. com a màxim de gruix.

ARTICLE 4.327 - PERFORACIÓ HORITZONTAL DIRIGIDA

Es defineix com a perforació horitzontal dirigida el conjunt d'operacions necessàries per a realitzar perforacions subterrànies horitzontals dirigides sense la necessitat d'obrir rases.

Es consideren incloses en aquesta unitat les següents operacions:

- trasllat i emplaçament de la maquinària necessària per a l'execució de l'obra.
- proves de sondejos verticals i horitzontals
- execució de la perforació pilot dirigida
- operacions d'eixamplament fins al diàmetre requerit
- treballs d'adequació i preparació del terreny.

Es realitzaran totes les actuacions que el director consideri necessàries per assegurar el perfecte funcionament de canonades i/o conduccions.

ARTICLE 4.330 - TERRAPLENS

Aquesta unitat consisteix en l'extensió i compactació dels sòls procedents de l'excavació, en zones d'extensió que permeti la utilització de maquinària d'elevat rendiment.

La seva execució inclou les següents operacions:

- Preparació de la superfície d'assentament del terraplè amb subministre de materials que compleixin les especificades en aquest Plec, procedents de l'excavació en desmunt o préstec.
- Extensió i compactació d'aquests, humitejant o dessecant cada tongada, segons faci falta.
- Manteniment durant l'execució del drenatge de l'àrea de treball, en bones condicions de funcionament.

Els materials a emprar en els terraplenos, seran sòls o materials locals que no jutgin com a inadequats. S'obtidran de les excavacions realitzades a l'obra o dels préstecs que s'assenyalin en el projecte o s'autoritzin per la Direcció d'Obra, prèvia eliminació dels troncs, arrels, vegetació, etc...

En la construcció del terraplè no s'utilitzaran els sòls inadequats que s'esmenten a continuació:

- Sòls com els fangs, escombraries, deixalles...
- Sòl amb estat congelat

En qualsevol cas, la decisió de classificació d'inadequat quedarà a judici de la Direcció d'Obra, que decidirà sobre la utilització del sòl en terraplè o el transport a l'abocador.

Per iniciar les obres de terraplè en una determinada zona de l'esplanada, és necessària l'autorització expressa de la Direcció d'Obra, per la qual s'hauran de complir els següents requisits:

- Haver acabat a la zona afectada, a judici de la Direcció de l'Obra, totes les operacions preparatòries necessàries per garantir una bona execució, especialment les que assegurin un perfecte drenatge.
- No s'autoritzarà l'execució de cap treball sense que s'hagi portat a terme en totes les fases i referències topogràfiques necessàries.

Realitzades les excavacions corresponents a l'extracció de terra vegetal, es procedirà a la construcció del terraplè, establertes abans, i s'estendran en tongades successives, de gruix uniforme i sensiblement paral·leles a l'esplanada. El gruix de les tongades serà el suficientment reduït per tal que amb tots els mitjans disponibles, s'obtingui en tot el seu gruix el grau de compactació exigida. Els materials de cada tongada seran les característiques uniformes, i si no ho fossin, s'aconseguirà aquesta uniformitat barrejant-ho convenientment amb la maquinària adequada. No s'estendrà cap nova tongada fins que no s'hagi comprovat que la superfície subjacent compleix les condicions exigides. Quan la tongada subjacent es trobi reblanida per una humitat excessiva, la Direcció d'Obra no autoritzarà l'extensió de la següent.

Per a la compactació de terraplens de les zones que per la seva reduïda extensió, la seva pendent o la proximitat a obres de fàbrica, no permetin l'utilització de l'equip que normalment s'utilitza per a la compactació dels terraplens, es compactarà amb els mitjans adequats a cada cas, de forma que les densitats que s'assoleixen no siguin inferiors a les obtingudes en la resta de terraplens.

Els terraplens s'executaran quan la temperatura ambient, a l'ombra, sigui superior a 2º C, havent de suspendre's els treballs quan la temperatura descendeixi per sota d'aquest límit.

Sobre les capes en execució s'han de prohibir l'acció de tot tipus de tràfic fins que s'hagi completat la seva compactació. Si no fos possible, el tràfic es distribuirà de forma que les rodades no es concentrin en la superfície.

ARTICLE 4.410 - ARQUETES I POUS DE REGISTRE

La forma i dimensions de les arquetes i pous de registre, així com els materials a emprar, serà definit en els plànols.

Un cop efectuada l'excavació necessària es procedirà a l'execució de les arquetes i pous de registre, d'acord amb els materials previstos, tenint cura del seu acabat.

Seràn de formigó construïts "in situ" o prefabricades, essent els tipus HM-20/P/20, segons sigui o no armat.

La connexió dels tubs es farà complint les cotes definides en els plànols o fixades per la Direcció d'Obra.

La unió de les peces prefabricades es farà amb morter MH-500.

Les reixetes i tapes seràn de fosa i s'ajustaran perfectament al cos de l'obra i es col·locaran de forma que la seva cara superior quedi al mateix nivell que les superfícies adjacents.

Les arquetes que es facin a les calçades, o per vàlvules de diàmetres iguals o inferiors a 63 mm. i fondàries màximes d'1 m. seràn de planta quadrada 0,40 x 0,40 m. interior i paret d'obra de 15 cm. de gruix. El trampilló d'accés serà de ferro colat, amb marc del mateix material, forma quadrada i mides 40 x 40 cm.

Les arquetes que es facin a les calçades, o per vàlvules de diàmetre igual o superior a 100 mm, o fondàries superiors a 1 m. seràn de planta rodona, amb diàmetre interior suficient per a permetre el desmuntatge de la vàlvula i com a mínim de 0,60 m.

El trampilló d'accés serà de ferro colat, amb marc del mateix material i de ϕ 60.

ARTICLE 4.500 - SUB-BASE GRANULAR

Preparació de la superfície existent

La sub-base granular no s'estendrà fins que s'hagi comprovat que la superfície sobre la qual ha d'assentar-se té la densitat deguda i les rasants indicades en els plànols amb les toleràncies establertes en el present Plec.

Si en aquesta superfície existeixen irregularitats que excedeixin de les esmentades toleràncies, es corregiran, d'acord amb el que es prescriu a la unitat d'obra corresponent d'aquest Plec.

Extensió d'una tongada

Una vegada comprovada la superfície d'assentament de la tongada, es procedirà a l'extensió d'aquesta. Els materials seràn estesos, prenent les precaucions necessàries per evitar la seva

segregació o contaminació, en tongades de gruix suficientment reduït perquè amb els mitjans disponibles s'obtingui en tot el gruix i el grau de compactació exigít.

Després d'estesa la tongada es procedirà, si és precís, a la seva humectació.

El contingut òptim d'humitat es determinarà a l'obra en funció de la maquinària disponible, i dels resultats que s'obtinguin en els assaigs realitzats.

En cas que sigui precís afegir aigua, aquesta operació s'efectuarà de forma que la humectació dels materials sigui uniforme.

Compactació de la tongada

Un cop aconseguida la humectació més convenient es procedirà a la compactació de la sub-base granular, la qual es continuarà fins arribar a una densitat igual, com a mínim, a la que correspongui el 95% de la màxima obtinguda en l'assaig Proctor modificat segons la norma NLT 108/72.

Les zones que per la seva extensió, el seu pendent o la seva proximitat a obres de fàbrica, no permetin l'ús de l'equip que normalment s'estigués utilitzant, es compactaran amb els mitjans adequats pel cas; de manera que les densitats obtingudes no siguin inferiors a les de la resta de la sub-base granular. La compactació s'efectuarà longitudinalment, començant per les vores exteriors, progressant cap al centre i solapant-se en cada recorregut una amplada no inferior a un terç de l'element compactador.

S'extrauran mostres per comprovar la granulometria, i si aquesta no fos correcta, s'afegiran nous materials o es mesclaran les parts esteses fins que es compleixi l'exigida.

Aquesta operació es realitzarà especialment en les vores per comprovar que una eventual acumulació de fins no redueixi la capacitat drenant de la sub-base.

No s'estendrà cap tongada si no ha estat realitzada la nivellació i comprovació del grau de compactació de la precedent.

Quan la sub-base granular es componi de materials de diferents característiques o procedències, s'estendrà cada un d'ells una capa d'espessor uniforme, de forma que el material més gros ocupi la capa inferior i el més fi la superior. L'espessor de cada una d'aquestes capes serà tal que, al mesclar-se totes elles s'obtingui una granulometria que compleixi les condicions exigides. Aquestes capes es barrejaran amb anivelladores, grades de discs, mescladores rotatòries o altra maquinària aprovada pel Director de les Obres, de manera que no pertorbi el material de les capes de sota.

La mescla es continuarà fins aconseguir un material uniforme, el qual es compactarà d'acord amb tot allò exposat anteriorment.

Toleràncies de la superfície acabada

La superfície acabada no haurà de superar a la teòrica en cap punt, ni diferir d'ella en més de 1/5 del gruix previst en els plànols per la sub-base granular.

La superfície acabada no haurà de variar en més de 10 mm. quan es comprovi amb un regle de 3 m. aplicat tant paral·lela com normalment a l'eix de la carretera.

Les irregularitats que excedeixin de les toleràncies anteriorment exposades en corregiran pel contractista, d'acord amb les instruccions del Director de les Obres.

Limitacions de l'execució

Les sub-bases granulars s'executaran quan la temperatura ambient, a l'obra sigui superior a 2 ° C, havent de suspendre's els treballs quan la temperatura estigui per sota d'aquest límit.

Sobre les capes en execució es prohibirà l'acció de tot tipus de tràfic fins que no s'hagi completat la seva compactació. Si això no és factible, el tràfic que necessàriament hagi de passar sobre elles es distribuirà de forma que no es concentrin roderes en la superfície. El Contractista serà responsable dels danys originats per aquesta causa, havent de procedir a la reparació dels mateixos d'acord amb les indicacions del Director.

ARTICLE 4.555 - REPOSICIO DE PAVIMENTS

Tot el paviment de les calçades i voravies que com a conseqüència de les obres hagi d'ésser aixecat o remogut, haurà de presentar la major homogeneïtat possible amb el que no ha estat afectat per les obres.

Totes les operacions d'aquesta reposició, així com tot el material que com a conseqüència de trencs o desperfectes, s'hagi d'utilitzar de nou estan incloses en el preu corresponent. l'amplada del paviment destruït no excedirà en més de 15 cm. a cada costat de l'ample fixat per a la rasa, havent de reposar-se l'excés a compte del Contractista.

ARTICLE 4.601 - ARMADURES D'ACER A EMPRAR EN FORMIGONS

Es defineixen com armadures passives d'acer a emprar en formigó el conjunt de barres d'acer que es col.locaran a l'interior de la massa de formigó per ajudar a aquest a resistir els esforços a què està sotmès.

Els materials a utilitzar són les barres corrugades del tipus B-500 S amb un límit elàstic no menor de 500 N/mm² del tipus soldable ó B-400 S amb un límit elàstic no menor de 400 N/mm² del tipus soldable. Els filferros en malles i armadures electrosoldades seran del tipus B-500 T de límit elàstic no menor de 500 N/mm².

Sèries de diàmetres nominals per a armadures passives (n mm)

Barres corrugades
6 – 8 – 10 – 12 – 14 – 16 – 20 – 25 – 32 – 40

Filferros corrugats en malles electrosoldades
5 – 5,5 – 6 – 6,5 – 7 – 7,5 – 8 – 8,5 – 9 – 9,5 – 10 10,5 – 11 – 11,5 – 12 - 14

Filferros corrugats o llisos en armadures bàsiques electrosoldades en gelosia
5 – 6 – 7 – 8 – 9 – 10 – 12

La forma i dimensions de les armadures seran les assenyalades en els plànols del Projecte i en les llistes de ferros d'armadures.

Les armadures es col.locaran netes exempts d'òxid no adherent, pintura, grassa o qualsevol altra substància perjudicial. Es disposaran d'acord amb les indicacions del projecte.

Se subjectaran entre elles i a l'encofrat mitjançant separadors segons article 37.2.5 de la EHE de manera que no puguin experimentar moviments durant l'abocat i compactació del formigó.

Es recomana col.locar les barres doblades a una distància lliure dels paraments no inferiors a dos diàmetres.

Quan hi hagi perill de confondre's unes barres amb les altres, es prohibeix la utilització simultània d'acers de característiques mecàniques diferents. Es podran emprar, però, en un mateix element del tipus diferents d'acer, un per l'armadura principal i un altre pels estreps.

Distància entre barres

Les prescripcions que es detallen a continuació són aplicables a les obres ordinàries de formigó armat executades "in situ". Quan es tracti d'obres provisionals, o en els casos especials d'execució particularment curada (per exemple, elements prefabricats amb rigorós control), es podran disminuir les distàncies mínimes que s'indiquen, prèvia justificació especial.

a) La distància horitzontal lliure entre dues barres consecutives serà igual o superior al més gros dels dos valors següents

- Un centímetre
- El diàmetre de la major

b) La distància vertical lliure entre dues barres consecutives, serà igual o superior al més gros dels valors següent:

- Un centímetre
- 0,75 vegades el diàmetre de la major

c) En forjats, bigues i elements similars, es podran col·locar dues barres de l'armadura principal en contacte, una sobre l'altra, sempre que siguin d'acer d'alta adherència. Es recomana que en aquests casos, totes aquelles parelles de barres vagin ben subjectades per estreps o armadures transversals anàlogues.

Els recobriments mínims per a armadures es detallen en la següent taula 37.2.4 de la EHE:

Resistència	Tipus d'element	RECOBRIMENT MÍNIM (mm)									
		I	IIa	IIb	IIIa	IIIb	IIIc	IV	Qa	Qb	Qc
$25^3 f_{ck}$	General	20	25	30	35	35	40	35	40	(*)	(*)
<40	Elements prefabricats i làmines	15	20	25	30	30	35	30	35	(*)	(*)
$f_{ck}^3 40$	General	15	20	25	30	30	35	30	35	(*)	(*)

Elements prefabricats i làmines	15	20	25	25	25	30	25	30	(*)	(*)
----------------------------------------	----	----	----	----	----	----	----	----	-----	-----

Distància als paraments

a) Quan es tracti d'armadures principals, la distància lliure entre qualsevol punt de la superfície lateral d'una barra i el paràmetre més pròxim de la peça, serà igual o superior al diàmetre de l'esmentada barra.

b) En les estructures no exposades a ambients agressius, la distància serà igual o superior a :

- Un centímetre, si els paraments de la peça han d'estar exposats a la intempèrie o a condensacions (cuina, bany) o si estan en contacte permanent amb l'aigua (dipòsits, canonades)
- La màxima distància lliure admissible entre les armadures exteriors i les parets de l'encofrat és de 4 cm. Si és necessari un major gruix de recobriment, s'haurà de disposar d'una xarxa de repartiment complementària pròxima al parament.

Unió de les armadures

Si és possible, no es faran més unions que les indicades en els plànols. Aquestes unions hauran de quedar allunyades de les zones en les quals l'armadura treballi a la màxima tensió.

Les unions es poden realitzar per solapament, soldadura ó amb empalmament mecànic d'armadures exigint en aquest cas que els dispositius emprats tinguin com a mínim la mateixa capacitat resistent que la menor de les barres que s'empalmin, i no deuen presentar sota l'efecte de la tensió de servei desplaçaments relatius més grans de 0,1. També són admissibles altres tipus d'unió, de manera que els assaigs demostrin que aquestes unions tenen una resistència a la ruptura no inferior a la de qualsevol de les dues barres unides.

Com a norma general, les unions de les diferents barres d'una peça es distanciaran de forma que els centres quedin separats, en la direcció de les armadures, a més de vint vegades el diàmetre de les barres més grosses unides.

Unions per solapament

Aquest tipus d'unió es realitzarà col·locant les barres una sobre l'altra, o de qualsevol altre forma que faciliti l'execució d'un bon formigonat i encercolant les barres amb filferro en tota la longitud del solapament.

Quan es tracti de barres d'alta adherència, la longitud del solapament no serà inferior a la indicada per a la longitud d'anclatge esmentada en la instrucció.

Unions per soldadures

Sempre que la soldadura es realitzi d'acord amb les normes de bona pràctica d'aquesta tècnica, i a reserva que l'acer de les barres utilitzades presenti les característiques correctes de soldadura les unions d'aquest tipus es podran realitzar.

- a tope, per resistència elèctrica, segons el mètode anomenat "per xispes", que

inclou en el seu cicle un període de forja.

- a tope a l'arc elèctric, aixemfrana els extrems de les barres.

- Solapament amb cordons longitudinals, si les barres són de diàmetre no superior a 25 mm.

En les unions a solapament per soldadura elèctrica s'haurà d'assegurar la penetració del cordó al llarg de la zona, en soldadura sigui igual a la meitat del diàmetre com normalment ha de passar, la longitud eficaç del cordó de cada costat serà inferior a cinc diàmetres. En cas que només sigui possible soldar per un costat, que no és mai aconsellable, la longitud eficaç d'aquest cordó serà com a mínim a deu diàmetres.

Els separadors de les armadures i els encofrats acompliran el que assenyala l'article 37.2.5 de l'EHE.

ARTICLE 4.610 - FORMIGONS

Es defineix com a formigó la mescla amb proporcions adequades de ciment, àrid gros, àrid fi i aigua, amb o sense la incorporació d'additius o addicions, que desenvolupa les seves propietats per enduriment de la pasta de ciment (ciment i aigua) pel qual s'utilitzen en l'execució de fonaments, soleres, murs, bòvedes, ponts i altres obres de fàbrica.

La seva execució inclou les següents operacions:

- Estudi i composició de mescla i obtenció de la fórmula de treball.

- Fabricació
- Transport
- Posada en obra
- Compactació
- Execució de juntes
- Curat
- Acabat

Els formigons no fabricats en central només es podran utilitzar quan així ho autoritzi el Director de les Obres, esmentant en qualsevol cas limitada la seva utilització a formigons de neteja o unitats d'obra no estructurals.

La composició de la mescla haurà d'estudiar-se prèviament, amb la finalitat d'assegurar que el formigó resultant tingui les característiques mecàniques i de durabilitat necessàries per satisfer les exigències del projecte. Aquests estudis es realitzaran tenint en compte, en tot el possible, les condicions de construcció previstes (diàmetres, característiques superficials i distribució d'armadures, mètode de compactació, dimensions de les peces, etc. Es prestarà especial atenció al compliment de la estratègia de durabilitat establerta en el capítol 7 de la vigent "Instrucció de Formigó Estructural (EHE-08)".

Tot això realitzat d'acord amb aquestes especificacions, amb les alineacions, cotes i dimensions indicades en els plànols, i amb el que indiqui la Direcció d'Obra.

Estudi de la mescla i obtenció de la fórmula de treball

La fabricació del formigó no s'iniciarà fins que s'hagi estudiat i aprovat la corresponent fórmula de treball, la qual serà acceptada per la Direcció d'Obra, veient les circumstàncies que concorren a l'obra.

La fórmula assenyalerà exactament:

- Tipificació del formigó
- La granulometria de cada fracció d'àrid i de la barreja, inclòs el ciment pels sedassos
ASTM 6", 4", 3", 1 1/2", 1", 3/4", 1/2", 3/8", ## 4, ## 8, ## 16, ## 30, ## 50, ## 100, ## 200.
- Proporció per metre cúbic de formigó fresc de cada àrid (kg/m³)

- Proporció per metre cúbic de formigó fresc d'aigua
- Dosificació d'addicions
- Dosificació d'additius
- Tipus i classe de ciment
- Consistència de la mescla, definida per l'escorriment a la taula de sacsejades o per l'assentament en el 1r Abrams.
- Procés de mescla i amassat

Els assajos hauran de repetir-se sempre que es produeixi alguna de les següents circumstàncies:

- Canvi de procedència d'algun dels materials components
- Canvi en la proporció de qualsevol dels elements de la mescla
- Canvi en el tipus o classe de ciment utilitzat
- Canvi en el tamany màxim de l'àrid
- Variació en més de dues dècimes (0,2) del mòdul granulomètric de l'àrid fi
- Variació del procediment de posta en obra

Fabricació del formigó

La fabricació del formigó es realitzarà d'acord amb les indicacions de l'article 71 de la Instrucció EHE 08.

Cada un dels materials components utilitzats per la fabricació del formigó haurà de subministrar-se a la central de formigó acompanyada de la documentació del subministrament indicada a l'efecte a l'Annex 21 de la Instrucció EHE-08

Es dosificarà el formigó amb arreglo als mètodes que es considerin oportuns respectant sempre les limitacions següents:

- La quantitat de ciment per metre cúbic de formigó serà la establerta en l'article 37.3.2. de la EHE-08.

- La quantitat màxima de ciment per metre cúbic de formigó serà de 500 kg. En casos excepcionals, prèvia justificació experimental i autorització expressa de la Direcció d'Obra, es podrà superar aquest límit.
- No s'utilitzarà una relació aigua – ciment major que la màxima establerta en l'article 37.3.2. de la EHE 08.

La consistència dels formigons frescs, serà la màxima compatible amb els mètodes de posada en obra, compactació i acabat que adoptin.

En qualsevol cas, la dosificació escollida haurà d'ésser capaç de proporcionar un formigó que tingui la consistència i resistència característiques mínimes exigides.

L'amassat del formigó es realitzarà mitjançant un dels procediments següents:

- Totalment en amassadora fixe
- Iniciat en amassadora fixe i acabat en amassadora mòbil, abans del seu transport
- En amassadora mòbil abans del seu transport.

El formigó fabricat en central podrà designar-se per propietats o, excepcionalment, per dosificació. En tots dos casos haurà d'especificar-se, com a mínim:

- La consistència
- El tamany màxim de l'àrid
- El tipus d'ambient al que ha d'estar exposat el formigó
- La resistència característica a compressió per formigons designats per propietats
- El contingut de ciment, expressat en quilos per metre cúbic (kg/m^3) per formigons designats per dosificació
- La indicació de si el formigó va ser utilitzat en massa, armat o pretensat.

En cap cas s'utilitzaran adicions ni additius que no estiguin inclosos en la taula 29.2 de la EHE-08, sense el coneixement del peticionari, ni l'autorització de la Direcció Facultativa.

Transport de formigó

Pel transport del formigó s'utilitzaran procediments adequats per aconseguir que les masses arribin al lloc d'entrega en les condicions estipulades, sense experimentar variació sensible en les característiques que posseïen recent amassades.

El transport des de la formigonera es realitzarà tant ràpidament com sigui possible, utilitzant mètodes aprovats per la Direcció d'Obra, que impedeixin tota segregació i evaporació d'aigua o intrusió de cossos estranys a la massa. En cap cas es tolerarà la col·locació en obra de formigons que acusin un principi de presa o presentin qualsevol altra alteració.

El temps transcorregut entre l'addició d'aigua de l'amassat al ciment i als àrids i la col·locació del formigó, no ha de ser major d'hora i mitja, tret que s'utilitzin additius retardadors de fraguat. Aquest temps límit podrà disminuir-se, en el seu cas, quan el fabricant de formigó consideri necessari establir a la seva fulla de subministrament un termini inferior per la seva posta en obra.

En el cas de formigonat en temps calorós, es posarà especial cura en que no es produeixi dessecació de les amassades durant el transport. A tal efecte, si aquest dura més de 30 minuts s'adoptarà les mesures oportunes, tals com reduir el solament dels elements de transport, o amassar amb aigua freda, per aconseguir una consistència adequada en obra

Quant el formigó s'amassa completament en central i es transporta en amassadores mòbils, el volum de formigó transportat no haurà d'excedir el 80% del volum total del tambor. Quant el formigó s'amassa o s'acaba d'amassar en amassadora mòbil, el volum no excedirà dels dos terços del volum total del tambor.

Els equips de transport hauran d'estar exemptes de residus de formigó o morter endurit, per tant es netejaran adequadament abans de procedir ala càrrega d'una nova massa fresca de formigó. Tanmateix no hauran de presentar desperfectes o desgasts en les paletes o en la seva superfície interior que pugui afectar a la homogeneïtat del formigó i impedir que es compleixi l'estipulat a l'article 71.2.4 de la EHE-08.

El transport es podrà realitzar en amassadores mòbils, a la velocitat d'agitació, o en equips amb o sense agitadors, sempre que tals equips tinguin superfícies llises i arrodonides i siguin capaços de mantenir la homogeneïtat del formigó durant el transport i la descàrrega.

El rentat dels elements de transport s'efectuarà en basses de rentat específiques que permetin el reciclat de l'aigua.

Subministrament del formigó

Cada càrrega de camió fabricat en central, tant si aquesta pertany o no a les instal·lacions de l'obra, anirà acompanyada d'una fulla de subministrament, el contingut del qual s'indica a l'Annex 21 de la Instrucció EHE-08.

La Direcció Facultativa, o la persona en qui es delegui, es el responsable de que el control de recepció s'efectui prenent les mostres necessàries, realitzant els assajos de control precisos i seguint els procediments indicats al Capítol XV de la Instrucció EHE-08

Posada en obra

Tret del cas de que les armadures elaborades estiguin en possessió d'un distintiu de qualitat oficialment reconegut i que el control d'execució sigui intens, no podrà procedir-se a la posta en obra del formigó fins disposar dels resultats dels corresponents assaigs per comprovar la seva conformitat.

En cap cas es tolerarà la col·locació en obra de masses que acusin un principi de fraguat. En l'abocat i col·locació de les masses, inclús quant aquestes operacions es realitzin d'un mode continu mitjançant conduccions apropiades, s'adoptaran les degudes precaucions per evitar la disgregació de la mescla.

No es col·locaran en obra capes o tongades de formigó que l'espessor sigui superior al que permeti una compactació completa de la massa.

No s'efectuarà el formigonat en tant no s'obtingui la conformitat de la Direcció Facultativa, una vegada s'hagin revisat les armadures ja col·locades en la posició definitiva.

L'abocat del formigó en caiguda lliure, si no es realitza des de petita alçada (inferior a 2 metres), produeix, inevitablement, la disgregació de la massa, i pot inclús danyar la superfície dels encofrats o desplaçar aquests i les armadures o conductes de pretensat, havent-se de prendre les mesures oportunes per evitar-ho. Queda prohibit tirar el formigó amb pales a gran distància, distribuir-lo amb rascles o fer-lo avançar més d'un metre (1 m) dins dels motllos.

El compactat del formigó en obra es realitzarà mitjançant procediments adequats a la consistència de les barreges i de manera tal que s'eliminin els buits i s'obtingui un perfecte tancat de la massa, sense que arribi a produir-se segregació. El procés de compactació haurà de prolongar-se fins que refluixi pasta a la superfície i deixi de sortir aire.

El compactat del formigó es farà sempre per vibració.

Quant s'utilitzin vibradors de superfície l'espessor de la capa després de compactada no serà major de 20 centímetres. Els vibradors de superfície s'aplicaran movent-los lentament, de manera que la superfície del formigó quedi totalment humitejada.

Si s'utilitzen vibradores subjectes als encofrats, es cuidarà especialment la rigidesa dels encofrats i els dispositius d'ancoratge dels vibradors.

Si s'utilitzen vibradors interns, hauran de submergir-se verticalment en la tongada, de forma que la seva punta penetri en la tonga adjacent ja vibrada, i es retiraran de forma inclinada. L'agulla s'introduirà i retirarà lentament i a velocitat constant i es recomanarà que no es superin els deu centímetres per segon (10 cm/seg). la freqüència de treball no serà inferior a sis mil revolucions per minut (6.000 r.p.m).

La distància entre els punts d'immersió serà l'adequada per produir en tota la superfície de la massa vibrada la humectació brillant, essent preferible vibrar en molts punts per poc temps, que vibrar perllongadament en pocs punts. No s'introduirà el vibrador a menys de deu centímetres (10 cm) de la paret de l'encofrat.

Els vibradors no han de tocar les armadures; la vibració sempre s'ha d'acabar de forma que els punts d'immersió progressin en sentit contrari al d'avanç del formigó.

Juntes

Les juntes podran ésser de formigonat, retracció o dilatació. Les de dilatació hauran de venir definides en els plànols. Les de contracció i formigonat es fixaran d'acord amb el planning d'obra i les condicions climatològiques però sempre amb antelació al formigonat.

El Director de l'Obra aprovarà prèviament a la seva execució, la localització de les juntes que apareguin als plànols.

Les juntes de formigonat, per construir punts dèbils de l'estructura s'hauran de considerar molt especialment, tenint en compte els següents punts:

1. Les juntes creades per interrupcions del formigonat hauran de ser perpendiculars a la direcció dels màxims esforços de compressió i hauran d'estar situades on els seus efectes siguin menys perjudicials. Si són molt esteses es vigilarà especialment la segregació de la massa durant el vibrat de les zones properes, i si resulta necessari, s'encofraran.
2. Si el pla de junta resulta mal orientat, es demolirà la part de formigó necessària per proporcionar a la superfície la direcció apropiada
3. Abans de reprendre el formigonat, es retirarà la capa superficial de morter, deixant els àrids al descobert i es netejarà la junta de tota la brutícia o àrid que hagi quedat solt i es

picaran convenientment. A continuació, i amb la suficient antelació al formigonat, s'humitejarà la superfície del formigó endurit, aturant-lo sense entollar-lo. Seguidament es reprendrà el formigonat, cuidant especialment la compactació en les proximitats de la junta.

4. El procediment de neteja utilitzat no haurà de produir alteracions apreciables en l'adherència de la pasta i l'àrid gruixut.
5. Es prohibeix la utilització de productes corrosius en la neteja de juntes
6. Es prohibeix formigonar directament sobre o contra superfícies de formigó que hagin sofert efectes en gebrades. En aquest cas hauran d'eliminar-se prèviament les parts danyades pel gel.

Les juntes de retracció s'han d'executar quan es tingui por dels defectes deguts a la retracció; el seu espaiament anirà entre cinc i dotze metres (5 i 12 m), en funció del tipus de formigó i circumstàncies ambientals. El sistema d'execució haurà d'ésser aprovat per la Direcció d'Obra.

Les juntes de dilatació es col·locaran com ho fixen els plànols. Podran ésser de dos tipus: obertes o replenes.

Les juntes replenes es construïran de forma similar a les obertes.

El material de replè s'introduirà a la junta picant suaument i vigilant que aquesta quedi plena en la seva totalitat. Per a la protecció del material de replè les juntes es segellaran a la part superior amb asfalt.

Curat del formigó

Durant el fraguat i primer període d'enduriment del formigó, haurà d'assegurar-se el manteniment de la humitat mitjançant un adequat curat. Aquest es prolongarà durant el plaç necessari en funció del tipus i classe de ciment, de la temperatura i grau d'humitat de l'ambient, etc.. El curat es podrà realitzar mantenint humides les superfícies d'elements de formigó, mitjançant reg directe que no produeixi desrentat. L'aigua emprada en aquestes operacions haurà de tenir les qualitats exigides en l'article 27 de la Instrucció EHE-08.

El curat per aportació d'humitat podrà substituir-se per la protecció de les superfícies mitjançant recobriments plàstics, agents filmogens o altres tractaments adequats, sempre que tals mètodes, especialment en el cas de masses seques, ofereixin les garanties que estimin necessàries per aconseguir, durant el primer període d'enduriment, la retenció d'humitat inicial de la massa, i no continguin substàncies nocives pel formigó.

Els principals mètodes pel curat del formigó són els següents :

- Protecció amb làmines de plàstic
- Protecció amb materials humitejats (sacs d'arpilleria , sorra, palla...)
- Reg amb aigua
- Aplicació de productes de curat que formin membranes de protecció.

Per a l'estimació de la durada mínima del curat en dies pot aplicar-se l'expressió de l'article 71.6 de la Instrucció EHE-08.

Quan el formigonat s'efectuï a temperatura superior a 40°C haurà de curar-se el formigó per via humida. El procés de curat haurà de prolongar-se sense interrupció durant al menys 10 dies.

La temperatura de l'aigua emprada en el reg no serà inferior en més de vint graus centígrads (20 °C) a la de formigó.

El Director de les Obres autoritzarà, en el seu cas, la utilització de tècniques especials de curat, que s'aplicaran d'acord a les normes de bona pràctica d'aquestes.

Acabat del formigó

Les superfícies vistes de les peces o estructures, una vegada desencofrades , no presentaran barraques (*coquera*) o irregularitats que perjudiquin el comportament de l'obra o del seu aspecte exterior i que tinguin la necessitat d'un enlluït posterior, el qual no s'ha d'aplicar en cap cas sense prèvia autorització de la Direcció d'Obra.

Limitacions de l'execució

El formigonat es suspendrà, com a norma general, sempre que es pugui preveure que dins de les 48 hores (48 h), la temperatura ambient pugui baixar per sota dels zero graus centígrads (0° C). Per això el fet de la temperatura enregistrada a les 9 del matí, hora solar, sigui inferior a quatre graus centígrads (4° C), pot interpretar-se com a motiu suficient per preveure que el límit prescrit serà assolit en l'esmentat termini.

Control de qualitat

Durant l'execució de les obres, la Direcció Facultativa realitzarà els controls següents:

- Control de conformitat dels productes que es subministren a la obra, d'acord amb el capítol XVI de la Instrucció EHE-08

- Control de l'execució de l'estructura, d'acord amb l'article 92 de la Instrucció EHE-08
- Control d'estructura acabada, d'acord amb l'article 100 de la Instrucció EHE-08

Control de conformitat del formigó

La conformitat d'un formigó amb l'establert en el projecte es comprovarà durant la seva recepció a obra, i inclourà el seu comportament en relació a la docilitat, la resistència i la durabilitat,

El control de recepció s'aplicarà tant al formigó preparat, com al fabricat en central d'obra i inclourà una sèrie de comprovacions de caràcter documental i experimental.

La presa de mostres es realitzarà d'acord amb l'indicat a la norma UNE EN 12350-1. El representant del laboratori aixecarà acta per cada presa de mostres, que haurà d'estar subscripta per totes les parts presents, quedant-se cadascú una còpia de la mateixa. La seva redacció obeeirà a un model d'acta, aprovat per la Direcció Facultativa al començament de l'obra i amb contingut mínim recollit a l'Annex 21 de la Instrucció EHE-08

En general, la comprovació de les especificacions de docilitat i resistència es durà a terme mitjançant assajos realitzats a l'edat de 28 dies. Els assajos a realitzar queden detallats als articles 86.3.1, 86.3.2 i 86.3.3 de la Instrucció EHE-08

El control de recepció previ al subministrament inclou l'anàlisi de la documentació general a la que fa referència l'apartat 7933.1 de la Instrucció EHE-08 i en el cas de formigons que no estiguin en possessió d'un distintiu de qualitat oficialment reconegut segons l'Annex 19 de la Instrucció EHE-08, el subministrador, o en el seu cas, el Constructor, haurà de presentar a la Direcció Facultativa una còpia compulsada per persona física amb representació suficient del certificat de dosificació al que fa referència l'Annex 22 de la Instrucció EHE-08, així com de la resta d'assajos previs i característics, en el seu cas que sigui emès per un laboratori de control dels contemplats en l'article 78.2.2 de la Instrucció EHE-08, amb una antiguitat màxima de 6 mesos.

La Direcció Facultativa valorarà la conveniència d'efectuar, directament o a través d'una entitat de control de qualitat, una visita d'inspecció de comprovació de les instal·lacions a la central de formigó.

Cada partida de formigó emprada a l'obra haurà d'anar acompanyada d'una fulla de subministrament, amb contingut mínim establert a l'Annex 21 de la Instrucció EHE-08. La Direcció Facultativa acceptarà la documentació de la partida de formigó, després de comprovar que els valors reflectits en la fulla de subministrament estan conformes a les

especificacions de la Instrucció EHE-08 i no evidencien discrepàncies amb el certificat de dosificació aportat prèviament.

Consistència

Els assajos de docilitat del formigó fresc es realitzaran mitjançant la determinació de la consistència pel mètode de l'assentament segons UNE EN 12350-2. En cas de formigons autocompactants, s'estarà en l'indicat a l'Annex 17 de la Instrucció EHE-08.

Aquests assaigs es realitzaran quan es produeixi alguna de les següents circumstàncies:

- Quan es fabriquin provetes per controlar la resistència
- En totes les amassades que es col·loquin en obra amb un control indirecte de la resistència
- Sempre que ho indiqui la Direcció Facultativa

Es considerarà conforme quan l'assentament obtingut en els assaigs es trobin dins dels límits definits a la següent taula :

Consistència definida pel seu tipus		
Tipus de consistència	Tolerància en cm	Interval resultant
Seca	0	0-2
Plàstica	±1	2-6
Tova	±1	5-10
Fluida	±2	8-17
Líquida	±2	14-22
Consistència definida per l'assentament		
Assentament en cm	Tolerància en cm	Interval resultant
Entre 0-2	±1	A±1
Entre 3-7	±2	A±2
Entre 8-12	±3	A±3
Entre 13-18	±3	A±3

Els criteris d'acceptació o rebuig queden definits en l'article 86.5.2.2 de la Instrucció EHE-08

Resistència

La resistència del formigó es comprovarà mitjançant assaigs de resistència a compressió efectuats sobre provetes fabricades i curades segons UNE-EN 12390-2.

Els assajos de resistència a compressió es realitzaran d'acord amb l'article 86.3.2 de la Instrucció EHE-08. La seva freqüència i els criteris d'acceptació aplicables seran en funció de:

- La possessió d'un distintiu de qualitat i el nivell de garantia pel que s'ha fet el reconeixement oficial
- Modalitat de control que s'adopti en el projecte i que podrà ser:
 - Modalitat 1. Control estadístic, segons article 86.5.4 EHE-08
 - Modalitat 2. Control al 100 per 100, segons article 86.5.5. EHE-08
 - Modalitat 3. Control indirecte, segons article 86.5.6 EHE-08

Els límits màxims per a l'establiment dels lots de control per a formigons sense distintiu de qualitat es fixen en relació a la següent taula:

Límit superior	TIPUS ELEMENTS ESTRUCTURALS		
	Elements o grups d'elements que treballen fonamentalment a compressió (pilars, piles, murs portants, pilots, etc.)	Elements o grups d'elements que funcionen fonamentalment a flexió (bibues, forjats de formigó, taulers de pont, murs de contenció, etc.)	Massissos (sabates, estreps de ponts, blocs, etc).
Volum de Formigó	100 m ³	100 m ³	100 m ³
Temps de formigonat	2 setmanes	2 setmanes	1 setmana
Superfície construïda	500 m ³	1.000 m ²	-----
Número de plantes	2	2	-----

Durabilitat

La durabilitat del formigó es comprovarà mitjançant assaig de la penetració de l'aigua en el formigó segons la norma UNE EN 12390-8 i d'acord amb l'article 86.3.3 de la Instrucció EHE-08

Control d'execució de l'estructura

El control de l'execució, establert com a preceptiu per la Instrucció EHE-08, té per objecte comprovar que els processos realitzats durant la construcció de l'estructura, s'organitzen i desenvolupen de forma que la Direcció Facultativa pugui assumir la seva conformitat respecte el projecte, d'acord amb l'indicat en la Instrucció EHE-08.

El Constructor elaborarà el Pla d'obra i el procediment d'autocontrol de la execució de l'estructura. Aquest últim, contemplarà les particularitats concretes de l'obra relatives a mitjans, processos i activitats i es desenvoluparà el seguiment de l'execució de manera que permeti a la Direcció Facultativa comprovar la conformitat amb les especificacions del projecte i l'establert en la Instrucció EHE-08. Per tot això, els resultats de totes les comprovacions realitzades seran documentades pel Constructor, en els registres d'autocontrol. A més, efectuarà una gestió dels acopis que li permeti mantenir i justificar la traçabilitat de les partides i remeses rebudes en l'obra, de acord amb el nivell de control establert pel projecte per a l'estructura.

Abans d'iniciar l'execució de l'estructura, la Direcció Facultativa, haurà d'aprovar el Programa de control, que desenvolupa el Pla de Control definit en el projecte, tenint en compte el pla d'obra presentat pel Contractista. La programació del control de la execució identificarà, entre altres aspectes, com a mínim els següents:

- Nivells de control
- Lots d'execució
- Unitats d'inspecció
- Freqüències de comprovació

Tots aquests aspectes es regiran pels criteris definits a l'article 92 de la Instrucció EHE-08.

Nivells d'execució

Es contemplen dos nivells de control:

- Control d'execució a nivell normal
- Control d'execució a nivell intens

El control a nivell intens només serà aplicable quan el Contractista estigui en possessió d'un sistema de qualitat certificat conforme a la UNE-EN ISO 9001.

Lots d'execució

El Programa de control aprovat per la Direcció Facultativa contempla una divisió de l'obra en lots d'execució, coherents amb el desenvolupament previst en el Pla d'obra per l'execució d'aquesta i conformes amb els següents criteris:

- Es correspondran amb parts successives en el procés d'execució de l'obra
- No es barrejaran elements de tipologia estructural diferent, que pertanyin a columnes diferents de la taula 92.4 de la Instrucció EHE-08
- El tamany del lot no serà superior a l'indicat, en funció del tipus d'element a la taula 92.4

Unitats d'inspecció

Per cada lot d'execució, s'identificarà la totalitat dels processos i activitats susceptibles de ser inspeccionats, d'acord amb el previst a la Instrucció EHE-08.

Per a cada procés o activitat es definiran les unitats d'inspecció corresponents que tindran la dimensió o tamany conforme amb l'indicat a la taula 92.5 de la Instrucció EHE-08

En cas d'obres d'enginyeria de petita importància, així com obres d'edificació sense especial complexitat estructural la Direcció Facultativa podrà optar per augmentar el doble els tamanyos màxims de la unitat d'inspecció indicats a la taula 92.5

Freqüències de comprovació

La Direcció Facultativa realitzarà el control d'execució mitjançant:

- La revisió de l'autocontrol del Contractista per a cada unitat d'inspecció
- El control extern de l'execució de cada lot d'execució, mitjançant la realització d'inspeccions puntuals dels processos o activitats corresponents a algunes de les unitats d'inspecció de cada lot, segons l'indicat a l'article 92.6 de la Instrucció EHE-08

Per a cada procés o activitat inclosa en un lot, el Contractista desenvoluparà el seu autocontrol i la Direcció Facultativa procedirà a un control extern, mitjançant la realització d'un nombre d'inspeccions que varia en funció del nivell de control definit en el Programa de control i d'acord amb l'indicat a la taula 92.6 de la Instrucció EHE-08.

Control d'estructura acabada

Una vegada acabada l'execució de cada fase de l'estructura, s'efectuarà una inspecció, a l'objecte de comprovar que es compleixen les especificacions dimensionals del projecte.

En el cas que el projecte adopti en el càlcul uns coeficients de ponderació dels materials reduïts, d'acord amb l'indicat en l'apartat 15.3 de la Instrucció EHE-08, s'haurà de comprovar que es compleixin específicament les toleràncies geomètriques establert en el projecte, o per defecte, les indicades a l'Annex 11 de la Instrucció EHE-08

ARTICLE 4.611 - MORTERS DE CIMENT

Es defineix com morter de ciment la massa constituïda per l'àrid fi, ciment i aigua. Eventualment poden tenir algun producte d'addició per millorar les seves propietats, que haurà d'estar aprovat per la Direcció d'Obra.

Tipus i dosificacions

MH-1 : Per a fàbriques de rajol i mamposteria ordinàries: 300 kg de ciment P-350 per M3. i 1.065 litres d'àrid fi per M3. de morter.

MH-2 : Per a fàbriques de rajol especial i capes d'assentament d'adoquins, vorades: 450 kg de ciment p-350 per M3. de morter i 9590 litres d'àrid fi per M3. de morter.

MH-3 : Per a enlluït, arrebossat: 600 kg. de ciment p-350 per M3. de morter i 850 litres d'àrid fi per M3. de morter.

MH-4 : Per arrebossats exteriors: 750 kg. de ciment p-350 per M3. de morter i 800 litres d'àrid fi per M3. de morter.

M-300: Morter d'alta resistència per a canalitzacions de microrrases de fibra òptica

Aquestes dosificacions són indicatives, la Direcció d'Obra podrà modificar la dosificació, quan les circumstàncies de l'obra ho aconsellin, justificant-ho en un nou estudi i els assaigs oportuns.

Fabricació del morter

La mescla es podrà realitzar a mà o mecànicament. En el primer cas es farà sobre un terra impermeable.

El ciment i l'arena es mesclaran en sec, fins aconseguir un producte homogeni de color uniforme. A continuació s'afegirà l'aigua estrictament necessària, per tal que un cop batuda la massa tingui la consistència adequada per a la seva aplicació a l'obra.

Només es fabricarà el morter precís per al seu ús immediat, refusant-se aquell que hagi començat a adormir-se, i el que no hagi estat emprat dins dels quaranta-cinc minuts (45 m.) que segueixen a l'amassat.

ARTICLE 4.615 - OBRES DE FORMIGO I ENLLUITS

Serà d'aplicació la vigent "Instrucción para el proyecto y Ejecución de Obras de Hormigón en Masa o Armado", tant per a formigons com per als encofrats i armadura. Els enlluïts sobre formigó s'executaran quan aquests encara estiguin frescos, rasant prèviament la superfície per obtenir una bona adherència, aplicant-se el morter amb la superfície per obtenir una bona adherència, aplicant-se el morter amb la superfície humida, aïllant-lo després. Els enlluïts s'han de mantenir humits per mitjà de regs freqüents durant el temps necessari, perquè no hi hagin esquerdes de dessecació.

ARTICLE 4.650 - OBRES DE FABRICA

Són obres de fàbrica, les quals hi entra fonamentalment el bloc paral·lelèpic, ceràmic, lligat amb morter.

Els materials a emprar són els blocs ceràmics (rajol) i morters.

S'utilitzaran únicament els rajols i conglomerats que no produeixin eflorescència. Si els paraments s'han de deixar vistos, el rajol haurà d'ésser seleccionat en quan a aspecte, qualitat, dimensions i col·locació.

Els acabats de les juntes seran els que marqui la Direcció d'Obra i es tindrà cura especial de les que hagin de quedar vistes.

Els rajols es col·locaran ordenadament, segons l'aparell previst, un sobre els altres, solapats, tant en el sentit longitudinal com en el transversal.

S'utilitzaran morters secs. Els rajols abans d'ésser col·locats es mullaran perfectament amb aigua.

Es col·locaran plans sobre una capa de morter i s'apretaran fins aconseguir la junta necessària.

Es conservaran els plànols i nivells a cada filada, de forma que les llagues estiguin alineades i les juntes horitzontals anivellades.

Es prohibeix en les fàbriques el reblè interior amb tacs o troços o qualsevol sistema que no sigui executat amb peces enteres. Per a cada cas s'elegirà l'aparell corresponent.

En les superfícies corbes les juntes seran normals als paraments. Cap rajol ha de solapar menys d'1/4 de la longitud del rajol sobre el qual descansa. Buscar el major número de filades possibles entre dos llagues d'una mateixa vertical.

Les interrupcions de treball es faran deixant la fàbrica en escalonat diagonal, per preveure una bona trava en la continuació. En reemprendre's es regarà abundantament la fàbrica i es netejarà la pols i el morter vell.

No s'executaran fàbriques amb temperatures inferiors a 3 °C i de portar-se a terme, s'haurà de protegir la fàbrica executada recentment per impedir que geli el morter.

Resistències kgs/cm². de les obres de fàbrica.

R. rajol	20	50	100	150	R. morter de portland
50	6	6	-	-	
100	8	10	15	-	
150	10	15	20	30	R. Fàbrica (-4)
200	12	20	30	40	
300	15	25	40	50	

ARTICLE 4.680 - ENCOFRATS

Es defineix com encofrat el treball que consisteix en la construcció, muntatge i desmuntatge posterior, dels motllos destinats a donar la forma (indicada en els plànols) als formigons.

La seva execució inclou les operacions de construcció i muntatge i el desencofrat.

Tot això realitzat d'acord amb aquestes especificacions i allò que disposi la Direcció d'Obra.

Els encofrats podran ésser de fusta, metàl·lics, de productes aglomerats, etc.. Es comptarà sempre amb la prèvia aprovació de la Direcció d'Obra.

En els encofrats de fusta, la fusta que s'utilitza haurà de complir les següents condicions:

- Provenir de troncs sans
- Haver estat dessecada perfectament a l'aire, protegida del sol i de la pluja, durant un període superior a dos anys
- No tenir cap signe de putrefacció o polls
- No tenir esquerdes, forats, taques o qualsevol altres defecte que perjudiqui la solidesa. En particular tindrà el més petit nombre de nusos, que en tot cas tindran un gruix inferior a la setèima part (1/7) de la menor dimensió
- Tenir fibres rectes i no revirades, paral·leles a la major dimensió de la peça
- Pretensar anells anuals d'aproximada regularitat
- Donar un so clar de percussió

La forma i dimensions de la fusta que es farà servir en els encofrats seran les indicades en els plànols, per als paraments de formigó tindran el gruix i la resistència necessaris per evitar qualsevol tipus d'accidents.

Tipus d'encofrats

Per a la utilització en obres de fàbrica, hi ha els següents tipus:

TIPUS E-1. S'utilitzarà en els paraments de les obres de fàbrica, que hagin de quedar amagats pel replè o algun revestiment. Es podrà emprar en la seva confecció taulons sense raspallar, unitats a testa

TIPUS E-2. S'utilitzarà en els paraments plans de formigó vist.

TIPUS E-3. S'utilitzarà anàlogament en formigó vist, però en paraments de directrius corbes, radi de curvatura menor o igual a vint metres (20 m)

Per als encofrats tipus E-2 i E-3, es faran servir fustes raspallades i encadellades. El gruix de les esmentades fustes no serà menor de vint-i-quatre mil·límetres (24 mm.). L'amplada oscil·larà entre deu i catorze centímetres (10 a 14 cm) i les juntes hauran d'anar en sentit vertical o horitzontal sense discontinuïtat dins l'amplada de la fusta.

Desencofrats

La superfície dels encofrats que estiguin en contacte amb el formigó es pintaran amb un líquid desencofrant, el qual haurà d'ésser aprovat per la Direcció d'Obra. El desencofrant no deixarà taques o residus en la superfície del formigó, no contindrà substàncies perjudicials per a ell.

Construcció i muntatge

Els encofrats hauran de reunir les condicions que prescriu la "Instrucción para el proyecto y ejecución de obras de hormigón en masa o armado EH-88".

S'autoritzarà la utilització de tipus i tècniques d'encofrats que els resultats estiguin sancionats per la pràctica i s'haurà de justificar l'eficàcia d'aquells altres que es proposin i que per la novetat no tinguin garantia, a judici de la Direcció d'Obra.

Els encofrats de fusta s'humitejaran abans del formigonat, a fi d'evitar l'absorció de l'aigua del formigó i es netejarà tota la brutícia, serradures o viruta, per la qual cosa es deixaran obertures provisionals.

Els encofrats seran inspeccionats immediatament abans d'abocar el formigó. Les dimensions seran controlades i tot balcament serà corregit.

Desencofrat i descintrament

Els productes que es facin servir per al desencofrat hauran d'estar aprovats per la Direcció d'Obra. Com a norma general s'utilitzaran vernissos antiadherents compostos per silicones, o preparats a base d'olis solubles a l'aigua, o grassa diluïda.

Tots els elements que formen l'encofrat, així com els apuntalaments i cindris, es retiraran sense produir sotracs ni topades amb l'estructura, i es recomana que quan els elements siguin d'una certa importància, s'utilitzin falques, caixes de sorra i altres dispositius semblants per assolir un descens uniforme dels suports.

Aquestes operacions no es faran fins que el formigó tingui la resistència necessària per suportar amb seguretat i sense deformacions excessives, els esforços als quals estarà sotmès durant i després del desencofrat.

Cap element de les obres, es pot desencofrar, sense prèvia autorització de la Direcció d'Obra.

ARTICLE 4.681 - CINTRES

S'entén per cintres, les carcasses de sustentació, que tenen dispositius especials per assolir un moviment uniforme i simultani de translació, i han d'utilitzar-se en les obres que per raons estàtiques es fan indispensables i on la superestructura hagi d'executar-se "in situ" perfectament separada de la infraestructura.

S'entén per dimensions de la cintra, les de l'espai lliure sota l'estructura que és un volum definit per les seves tres dimensions de la següent manera

Alçada: Es l'alçada entre el terreny i el punt més baix de l'element que forma la part inferior de la subestructura.

Amplada: Es la distància mesurada en horitzontal entre els punts més separats d'una secció transversals mitja de la superestructura.

Longitud: Es la distància mesurada a l'eix de la superestructura.

S'han previst els següents tipus de cintres.

TIPUS I Cintres que només s'han d'utilitzar un cop, és a dir cintres que s'instal·len una vegada i s'utilitzen només per un procés de formigonat abans d'ésser desmuntades.

TIPUS II Aquest tipus es fa servir quan és possible la utilització de la mateixa cintra dues o més vegades.

Materials

Les cintres poden estar constituïdes per elements de fusta, metàl·lics, etc... que hauran de complir les condicions especificades en els articles corresponents d'aquest Plec i ser aprovades per la Direcció d'Obra.

Projecte i càlcul

El Contractista projectarà i calcularà les cintres i bastides, excepte en els casos d'elements senills sancionats per la pràctica.

Per efectuar els càlculs es suposaran els següents pesos específics:

Acer, ferro..... 7.850 kg/m³

Pi, avet.....	600 kg/m ³
Pi resinós.....	800 kg/m ³
Formigó sense armar.....	2.300 kg/m ³
Formigó armat i pretensat.....	2.500 kg/m ³

Les sobrecàrregues de càlcul, uniformement repartides en tota la superfície, degudes al personal, les ferramentes, les peces d'encofrat (inclosos els coeficients d'impacte), en realitzar el formigonat, seran els següents:

Sobrecàrrega uniformement repartida 250 kp/m²

Construcció **i** **muntatge**

Quan l'estructura de la cintra sigui metàl·lica estarà constituïda per perfils laminats, palastres reblonats, tubs, etc.. subjectes amb cargols o soldats.

Generalment, excepte en terrenys molt sòlids, s'utilitzaran ciments de formigó o pilots, o altres elements per repartir les càrregues puntuals sobre el terreny.

En cap cas es permetrà que els suports siguin col·locats sobre un fons inestable, rajols, pedres, etc.

En els cintres de fusta, s'evitaran les unions en els peus drets i a les riostres exposades a compressió o tracció.

Excepte en elements secundaris les unions es realitzaran exclusivament, sobre pernns. No s'admetran en cap cas, unions per forquilles.

Els claus tindran una longitud de 2 vegades i mitja el gruix de les fustes a subjectar.

Els taulons per a revestiment de les cintres han de tenir els cantells raspallats. Els cantells d'aquests taulons es protegiran contra els esquerdaments sempre que passin dels 30 mm. de gruix. Els taulons es col·locaran apretat un contra l'altre i ben subjectes, a fi de no balancejar ni desplaçar-se.

Els accessos consistiran en passarel·les o escales inclinades, que compleixin les exigències del vigent Reglament d'Higiene i Seguretat en el treball.

El desmuntatge i retirada cal fer-lo sense cops ni vibracions.

ARTICLE 4.900 - CANONADES DE FOSA DÚCTIL

3. EXECUCIÓ

3.01. Instal.lació de tubs

A. Maneig i Aplec

Tots els tubs, accessoris i peces especials s'hauran de manejar i protegir acuradament contra deterioraments dels revestiments, i les superfícies – tant exteriors com interiors – contra l'impacte de cops i caigudes lliures. Tot l'equip de maneig de tubs haurà de ser acceptat per la Direcció d'Obra. Els tubs no es podran col·locar directament sobre sòls de superfície desigual, sinó que hauran de suportar-se de forma que estiguin protegits contra danys, fins i tot quan estiguin aplegats al costat de la rasa o a altres indrets. A peu de rasa, els tubs hauran de complir amb allò que especifiquen els paràgrafs 2.01 C i E d'aquest Plec d'Especificacions Tècniques. No es podrà instal·lar cap tub el revestiment del qual – tant exterior com interior – així com les seves superfícies interna i externa, mostrin esquerdes que puguin ser perjudicials a criteri de la Direcció d'Obra. Aquests danys hauran de ser reparats, o subministrar un tub nou sense danys.

B. Tot tub danyat abans de la "Finalització real" dels treballs, haurà de ser reparat o reemplaçat pel contractista, al seu càrrec.

C. El contractista haurà d'inspeccionar cada tub i accessori per tal d'assegurar-se que no hi ha seccions del mateix que apareguin danyades. El contractista haurà d'eliminar o polir qualsevol aspror, encaix, restes de soldadures o qualsevol altre petit defecte, abans d'estendre el tub a la rasa.

D. Abans de col·locar-lo a la rasa, cada tub o accessori haurà de netejar-se completament de qualsevol substància estranya que s'hagi pogut acumular en ell, i es mantindrà net tot el temps, d'allà endavant. Per aquesta raó, els extrems dels tubs i accessoris que estiguin a la rasa, s'hauran de tapar durant la interrupció del treball.

E. Estesa de tubs

Els tubs de fosa dúctil s'hauran d'instal·lar d'acord amb la norma ANSI/AWWA C600.

F. El tub s'haurà d'estendre directament sobre el material de reomplert de suports. No es permetrà cap suport estrany sota el tub, i el reomplert del suport haurà de fer-se de manera que formi un suport sòlid i continu a tota la longitud del tub. S'efectuaran les operacions que siguin necessàries per treure les eines i útils, després de l'estesa del tub, per tal d'evitar punts de càrrega a les campanes i acoblaments. A les juntes "in situ" es faran les excavacions

que siguin necessàries – fora de la secció normal de la rasa – per tal de permetre un accés adequat per tal d'efectuar les operacions d'execució "in situ" i per a l'aplicació de recobriments a les juntes també "in situ".

G. Cada secció de tub s'haurà de col·locar en l'ordre i la posició mostrada al programa d'estesa. Els tubs s'han d'estendre en l'alineació i cota fixats, amb una aproximació de més o menys 25 mm. en planta i 5 mm. l'alçat.

H. On fos necessari aixecar o baixar l'alineació vertical del tub, degut a obstruccions imprevistes o a altres causes, la Direcció d'Obra podrà canviar l'alineació i/o les elevacions. Aquest canvi podrà fer-se per la deflexió de juntes, per l'ús d'adaptadors bisellats o per l'ús d'accessoris addicionals. No obstant això, en cap cas la deflexió de la junta podrà excedir la deflexió màxima recomanada pel fabricant dels tubs. Cap junta es podrà desalinejar en una quantitat tal que vagi en detriment de la resistència i la impermeabilitat de l'aigua de la junta completa.

I. Excepte als trams curts que siguin permesos per la Direcció d'Obra, els tubs s'estendran en sentit ascendent, en pendents que excedeixin el 10%. Els tubs que s'estenguin, excepcionalment, en terrenys d'inclinació cap baix, hauran de ser bloquejats i subjectes al seu lloc fins que es proveeixi el suport suficient – mitjançant el tub següent – per tal de prevenir el seu moviment.

Totes les corbes s'instal·laran pròpiament com es mostra als plànols.

K. Protecció contra el temps fred

Cap tub s'instal·larà sobre una base en la qual hagi penetrat la rosada, ni quan el temps indiqui que hi ha perill de formació de gel o de penetració de la rosada al fons de l'excavació.

Cap tub no es podrà estendre a menys que es pugui establir amb seguretat que la rasa s'omplirà abans de la formació de gel i rosada.

I. Neteja de tubs

A mesura que progressi l'estesa de tubs, el contractista haurà de mantenir l'interior dels mateixos lliures de qualsevol runa. El contractista haurà de netejar completament l'interior dels tubs de: sorra, brutícia, residus de morter i qualsevol altra runa, i de seguida de completar l'estesa de tubs, fer qualsevol reparació necessària abans de la prova hidrostàtica i desinfecció de la canonada completa.

3.02. Junts amb volanderes de goma

A. Immediatament abans d'unir els tubs, els extrems lliures s'hauran de netejar convenientment amb un raspall, i la volandera de goma – que es lubricarà amb una base vegetal autoritzada – es col·locarà al seu lloc, és a dir, a la ranura de l'espiga. La junta de goma ha de ser "igualada" movent una barra metàl·lica al voltant de la circumferència completa entre l'empaquetament i l'anell de l'espiga. La campana del tub, que ja estarà estesa i en posició, es raspallarà acuradament lubricant-la després amb un lubricant de base vegetal.

L'espiga s'insertarà llavors a la campana, amb la junta introduïda anteriorment, i s'ajustaran fins a la seva posició idònia. No es permetrà inclinar el tub per tal d'insertar l'espiga a la campana. Després d'unir els tubs, s'haurà d'insertar a l'espai lliure entre espiga i campana, "un calibre sensor" circumferencialment al voltant de la perifèria de la junta, per tal de detectar qualsevol irregularitat en la posició de la junta de goma.

Si es detecta algun defecte, s'haurà de desmuntar la junta. Si la goma no ha estat danyada a judici de la Direcció d'obra, podrà utilitzar-se de nou, però només després d'haver tornat a lubricar totes les zones.

3.03. Revestiments i recobriment de junts

A. Condicions Generals

Els buits interiors i exteriors de la junta s'han de netejar completament d'aigua, escates soltes, brutícia i qualsevol altre material estrany, i de la mateixa forma s'haurà de netejar la superfície interior del tub.

B. Totes les juntes embolicades en cinta, seran provades per la Direcció d'Obra amb un detector elèctric de defectes, amb una capacitat de sortida de – com a mínim – 12,000 volts, que serà subministrat pel contractista. Les proves es faran utilitzant un voltatge entre 6,000 i 7,000 volts. Qualsevol defecte que es trobi, serà reparat pel contractista, sense cap cost.

C. Màniga de polietilè

A les zones indicades als plànols, la canonada de fosa dúctil soterrada es protegirà mitjançant la màniga de polietilè, d'acord amb les condicions de la norma ANSI/AWWA C105/A21.5, en lloc de recobrir-la amb cinta.

3.04. Instal·lació d'accessoris

A. Protecció d'accessoris

Allà on el tub adjacent estigui recobert amb màniga de polietilè, els accessoris colgats hauran de ser recoberts amb el mateix tipus de cinta aplicada en fred, d'acord amb la norma ANSI/AWWA C209, Tipus II.

B. Instal·lació de vàlvules

El maneig de les vàlvules es farà tan acuradament com sigui necessari, a fi i efecte de prevenir qualsevol perjudici o dany en elles. Totes les juntes hauran d'estar disposades i netes abans de la instal·lació. El contractista ajustarà totes les guarnicions de l'espàrrec i provarà cada vàlvula abans de la seva instal·lació, a fi i efecte d'assegurar una operacionalitat adient.

C. Totes les vàlvules colgades hauran de recobrir-se i protegir-se d'acord amb el paràgraf 3.04.A.

D. Totes les vàlvules s'instal·laran de forma que la verticalitat de l'espàrrec s'efectuï mitjançant plomada, i la seva situació respecte al traçat sigui la indicada als plànols.

E. Connexió de junts

Excepte si s'especifica d'altra forma, tots els junts s'hauran de connectar d'acord amb els plànols de detall previstos al projecte. El tub haurà de raspallar-se i netejar-se fins que el metall base aparegui brillant al punt on s'instal·li la connexió.

F. Els materials per atenuar els efectes de la corrosió i els de prova, tal com: ànodes de magnesi, elèctrodes de referència i fils ferros de connexió de prova, hauran de ser subministrats i instal·lats pel contractista.

ARTICLE 4.901 - CANONADES DE POLIETILÈ

3. EXECUCIÓ

3.01. Instal·lació de tubs

A. A les operacions de càrrega, transport i descàrrega dels tubs, s'evitaran els cops, sempre perjudicials, es dipositaran sense brusquedats a terra, no deixant-los caure; s'evitarà

rodar-los sobre pedres, i en general, es prendran les precaucions necessàries per al seu maneig de tal manera que no pateixin cops d'importància. Quan es tracta de tubs de certa fragilitat en transports llargs, els seus caps hauran de protegir-se adequadament.

- B. Al procedir a la descàrrega convé fer-ho de tal manera que els tubs no es donin cops entre sí o contra el terra. Els tubs es descarregaran, a ser possible, prop del lloc on hauran de ser col·locats a la rasa, i de forma que puguin traslladar-se amb facilitat al lloc d'utilització. S'evitarà que el tub quedi recolzat sobre punts aïllats.
- C. Tant en el transport com en l'apilament es tindrà present el nombre de capes d'ells que poden apilar-se de forma que les càrregues d'aixafament no superin el cinquanta per cent (50%) de les de prova.
- D. En el cas de que la rasa no estigüés oberta encara, es col·locarà la canonada, sempre que sigui possible, en el costat oposat a aquell en que es pensin dipositar els productes de l'excavació, i de tal forma que quedi protegida del trànsit dels explosius, etc.
- E. Els tubs apilats a la vora de les rases i disposats ja el muntatge, hauran de ser examinats pel Director de l'Obra, havent de rebutjar-se tots els que presentin qualsevol defecte perjudicial.

3.02. Muntatge de tubs

- A. El muntatge de la canonada haurà de realitzar-lo personal experimentat, que, a la vegada, vigilarà el posterior reblert de la rasa, en especial la compactació directament als tubs.
- B. Generalment els tubs no es recolzaran directament sobre la rasant de la rasa, si no sobre llits. Per al càlcul de les reaccions de recolzament es tindrà en compta el tipus de llit. Excepte clàusules diferents en el Plec de Prescripcions Tècniques Particulars, es tindrà en compta el següent, segons el diàmetre del tub, la qualitat i natura del terreny.
 - 1. En canonades de diàmetre inferior a trenta (30) centímetres, seran suficients llits de grava, sorra o gravetes o sòl millorat amb un gruix mínim de quinze (15) centímetres.
 - 2. Les unions entre tubs o trams es faran abans de baixar la canonada a la rasa i la canonada s'instal·larà a la rasa formant ondulacions en planta per a permetre dilatacions i contraccions.
- C. Abans de baixar els tubs a la rasa, s'examinaran aquests i s'apartaran els que presentin deterioraments perjudicials. Es baixaran al fons de la rasa amb precaució, utilitzant els elements adients segons el seu pes i longitud.

- D. Un cop els tubs als fons de la rasa, s'examinaran per a assegurar-se que el seu interior està lliure de terra, pedres, útils de treball, etc. I es realitzarà el seu centrat i perfecta alineació, després es procedirà a calçar-los i colzadar-los amb una mica de material de reblert per a impedir el seu moviment.
- E. Quan s'interrompi la col·locació de la canonada es taponaran els extrems lliures per a impedir l'entrada d'aigua o cossos estranys, procedint, no obstant aquesta precaució a examinar amb molta cura l'interior de la canonada al reprendre el treball per si pogués haver-se introduït qualsevol cos estrany a la mateixa.
- F. Les canonades i rases es mantindran lliures d'aigua, esgotant amb bomba o deixant desguassos a l'excavació. Per a procedir al reblert de les rases, es precisarà autorització expressa del Director d'Obra.
- G. Generalment no es col·locaran més de cent (100) metres de canonada sense procedir al reblert, al menys parcial, per a evitar la possible flotació dels tubs en cas d'inundació de la rasa i també per a protegir-los, el més possible dels cops.

3.03. Junts

- A. Les juntes han de ser per termosoldadura, bé a topall, bé per maneguets electrosoldables.
- B. Les unions seran soldades a topall o per medi de maneguets electrosoldables i hauran de complir les condicions següents:
 - 1. Perfecta coincidència, regularitat de forma i neteja dels extrems dels tubs.
 - 2. Haurà de definir-se el tipus de soldadura tenint en compta el gruix del tub.
 - 3. Haurà de limitar-se la màxima amplada de soldadura.

3.04. Subjecció en colzes, derivacions i altres peces

- A. Un cop muntats els tubs i les peces, es procedirà a la subjecció i recolzament dels colzes, canvis de direcció, reduccions, peces de derivació i en general tots aquells elements que estiguin sotmesos a accions que puguin originar desviacions perjudicials.

- B. Segons la importància dels empenyiments, aquests recolzaments o subjeccions seran formigó o metàl·lics, establerts sobre terrenys de resistència suficient i amb el desenvolupament precís per a evitar que puguin ser moguts pels esforços suportats.
- C. Els recolzaments, excepte prescripció expressa contrària, hauran de ser col·locats en forma tal que els junts de les canonades i dels accessoris siguin accessibles per a la seva reparació.
- D. Les barres d'acer o abraçadores metàl·liques que s'utilitzin per a ancoratge de la canonada hauran de ser galvanitzades o sotmeses a altre tractament contra l'oxidació, inclús pintant-les adequadament o embevent-les en formigó.
- E. Per a aquestes subjeccions i recolzaments, es prohibeix totalment la utilització de falques de pedra o de fusta que puguin desplaçar-se.

3.05. Obres de fàbrica

- A. Les obres de fàbrica necessàries per a l'allotjament de vàlvules, ventoses i altres elements es constituïran amb les dimensions adients per a la fàcil manipulació d'aquelles. Es protegiran amb les tapes corresponents de fàcil maneig i de resistència apropiada al seu lloc d'ubicació.
- B. Es disposaran de tal forma que no sigui necessària la seva demolició per a la substitució de tubs, peces i demés elements. En cas de necessitat hauran de tenir l'adequat desguàs.
- C. Es convenient normalitzar tot el possible els tipus i classes d'aquestes obres de fàbrica dins de cada servei.

ARTICLE 4.903 - PROVES DE LES CANONADES INSTAL·LADES

1. Prova de pressió interna

- A. A mesura que avanci el muntatge de la canonada, es procedirà a proves parcials de pressió interna per trams de longitud fixada pel Director d'Obra. Es recomana que aquests trams tinguin longitud aproximada als cinc-cents (500) metres, però en el tram escollit la diferència de pressió entre el punt de rasant més baix i el punt de rasant més alta no excedirà del deu per cent (10 per cent) de la pressió de prova.
- B. Abans de començar la prova, han d'estar col·locats en la seva posició definitiva tots els accessoris de la conducció. La rasa ha d'estar parcialment omplerta, deixant els junts descoberts.

- C. Es començarà per omplir lentament d'aigua el tram objecte de la prova, deixant oberts tots els elements que puguin donar sortida a l'aire, els quals s'aniran tancant després i successivament de baix cap a dalt un cop s'hagi comprovat que no existeix aire en la conducció. A ser possible es donarà entrada a l'aigua per la part baixa, amb això es facilita l'expulsió de l'aire per la part alta. Si això no fos possible, l'omplert es farà encara més lentament per a evitar que quedi aire en la canonada. En el punt més alt es col·locarà una aixeta de purga per a l'expulsió de l'aire i comprovar que tot l'interior del tram objecte de la prova es troba comunicat en la deguda forma.
- D. La bomba per la pressió hidràulica podrà ser manual o mecànica, però en aquest últim cas haurà de tenir claus de descàrrega o elements apropiats per a poder regular l'augment de pressió. Es col·locarà en el punt més baix de la canonada que es va a assajar i comptarà amb dos manòmetres, dels quals un d'ells serà proporcionat pel Director d'Obra o prèviament comprovat per la mateixa.
- E. Els punts extrems del tros que es vol provar es trancaran convenientment amb peces especials que s'apuntalaran per a evitar lliscaments de les mateixes o fuites d'aigua, i que deuen ser fàcilment desmuntables per a poder continuar el muntatge de la canonada. Es comprovarà amb molta cura que les claus intermitges en el tram de prova, es cas d'existir, es troben ben obertes. Els canvis de direcció, peces especials, etc, hauran d'estar ancorats i les seves fàbriques amb la deguda resistència.
- F. La pressió interior prova en rasa de la canonada serà tal que s'arribi en el punt més baix del tram en prova una amb quatre (1,4) vegades la pressió màxima de treball en el punt de més pressió. La pressió es farà pujar lentament de forma que l'increment de la mateixa no superi un (1) quilogram per centímetre quadrat y minut.
- G. Una vegada obtinguda la pressió, es parerà durant trenta minuts i es considerarà satisfactòria quan durant aquest temps el manòmetre no presenti un descens superior a l'arrel quadrada de p cinquens. ($\sqrt{p/5}$), essent p la pressió de prova en rasa en quilograms per centímetre quadrat. Quan el descens del manòmetre sigui superior, es corregiran els defectes observats repassant els junts que perdin aigua, canviant si es precís algun tub, de tal forma que al final s'aconsegueixi que el descens de pressió no sobrepassi la magnitud indicada.

2. Prova d'estanqueïtat

- A. Després d'haver-se completat satisfactòriament la prova de pressió interior, haurà de realitzar-se la d'estanqueïtat.
- B. La pressió de prova d'estanqueïtat serà la màxima estàtica que existeixi en el tram de la canonada objecte de la prova.

- C. La pèrdua es defineix com la quantitat d'aigua que deu subministrar-se al tram de canonada en prova mitjançant un bombí tarat, de forma que es mantingui la pressió de prova d'estanqueïtat després d'haver-se omplert la canonada d'aigua i haver-se expulsat l'aire.
- D. La durada de la prova d'estanqueïtat serà de dues hores, i la pèrdua en aquest temps serà inferior al valor donat per la fórmula:

$$V = K L D$$

En la que:

V= pèrdua total en la prova en litres

L= longitud del tram objecte de la prova, en metres

D= diàmetre interior, en metres

K= coeficient depenent del material (0,35)

- E. De totes formes, qualsevol que sigui la pèrdua fixada, si aquestes són sobrepassades, el contractista, a les seves expenses, repassarà tots els junts i tubs defectuosos; tanmateix bé obligat a repassar qualsevol pèrdua d'aigua apreciable, encara que el total sigui inferior a l'admissible.

ARTICLE 4.906 - EXECUCIÓ DE TOPALLS A LES CORBES, CONS I DERIVACIONS

Les corbes, cons i tes, s'ancoraran pel costat cap a on es dirigeix la resultant de les forces de pressió interna.

S'excavarà fins a trobar un terreny consistent, es farà un encofrat procurant no englobar les unions i els cargols de les brides i s'omplirà de formigó en massa.

Les dimensions dels topalls seran les que fixa la "Normativa per a xarxes de distribució d'aigua potable" de l'Associació Espanyola d'Abastament i Sanejament en el quadre núm. 4.

Si no fos possible fer un topall a les mesures que figuren a la norma, es construirà seguint les instruccions del facultatiu responsable del servei.

ARTICLE 4.990 - CONTROL DE QUALITAT

Tal com s'indica en l'apartat 6.4 d'aquest Plec de Condicions la Direcció d'Obra realitzarà o abonarà totes les proves o assaigs que estimi necessaris per a les comprovacions de les condicions que han d'exigir. Aquests assaigs al menys consistiran en proctor i densitats dels terraplens, proctor i densitats de la capa de sub-base i assaigs de qualitat dels tractaments superficials.

ARTICLE 4.997- GESTIÓ DE RESIDUS

Condicions a tenir en compte en la fase d'execució de les obres

Actuacions d'àmbit general del replanteig de l'obra

Abans de procedir a determinar algunes de les mesures concretes de la gestió de residus a aplicar al llarg de l'execució de les obres, cal considerar actuacions d'àmbit general que condicionen el correcte funcionament de les obres i, per aquest propòsit, cal dur-les a terme durant la fase de replanteig de les obres. Entre aquestes mesures com a mínim s'han de contemplar les següents:

Les instal·lacions mínimes necessàries que ha d'executar el contractista per a la gestió dels residus de les obres són les següents:

a) Punt Net de Residus Perillosos:

Instal·lació per a la gestió de: 1) RESIDUS ESPECIALS i, 2) els RESIDUS NO ESPECIALS SENSE TRACTAMENT DE VALORITZACIÓ estipulat (*) que requereixen seguiment per part de l'òrgan administratiu competent.

Condicions mínimes d'acceptació de la instal·lació:

Ha de presentar dimensions suficients per albergar tants bidons com tipus de residus que es preveu que es generin, considerant que la generació dels tipus i quantitat de residus variaria al llarg de la durada de l'obra

Els bidons han d'assegurar condicions d'estanqueïtat per al residu que albergui i han de disposar de tapa.

Cada un dels bidons ha d'estar convenientment etiquetat (segons indica la normativa aplicable en matèria de residus), incloent la denominació del residu, la classe (II o III), el

pictograma de perillositat corresponent, les dades del posseïdor del residu i la data d'inici de l'emmagatzematge.

El conjunt de la instal·lació ha d'estar aïllat del sòl natural (per mitjà d'una llosa de formigó, capa de graves i làmina plàstica, etc.) i preferentment cobert. Igualment ha de disposar de senyalització general per facilitar el seu ús per part dels operaris que participen a l'obra.

b) Punt Net de Residus No Perillosos

Instal·lació per a la gestió de: 1) RESIDUS INERTS i, 2) els RESIDUS NO ESPECIALS AMB TRACTAMENT DE VALORITZACIÓ estipulat (Segons Decret 34/1996, de 9 de gener, pel qual s'aprova el Catàleg de Residus de Catalunya, Decret 93/1999, de 6 d'abril, sobre Procediments de Gestió de Residus i Decret 92/1999, de 6 d'abril, de modificació del Decret 34/1996, de 9 de gener, pel qual s'aprova el Catàleg de Residus de Catalunya) que NO requereixen seguiment per part de l'òrgan administratiu competent.

Condicions mínimes d'acceptació de la instal·lació:

Ha de presentar dimensions suficients per albergar tants contenidors com tipus de residus que es preveu que es generin al llarg de les obres (plàstic, ferralla, fusta, paper, cartró, etc).

Ha de disposar de senyalització general per facilitar el seu ús per part dels operaris que participen a l'obra.

Planificar amb detall les necessitats de moviments de terres amb la finalitat de reduir al màxim les superfícies de sòl alterades i les actuacions de restauració posterior.

S'haurà de disposar d'equips d'emergència (material absorbent, sacs i estris per a la retirada) per actuar en cas de vessaments incontrolats sobre el sòl d'olis, greixos, hidrocarburs i altres substàncies contaminants.

En cas que s'instal·lin sanitaris provisionals, les aigües sanitàries es connectaran a la xarxa pública, o bé s'abocaran en fosses sèptiques impermeabilitzades o en dipòsits químics. Els residus orgànics es gestionaran d'acord amb la normativa vigent.

Execució de les obres. Medi físic

Edafologia

Es decaparà la terra vegetal i s'aplegarà el volum que es necessiti per operacions posteriors en una zona destinada a aquesta fi, per així ser emprada en els treballs de restauració i/o enjardinament.

Durant les citades operacions, s'haurà de supervisar que es decapa la profunditat correcta de terra vegetal i que no es barreja amb altres materials ni amb terres inerts.

Els aplecs de terra vegetal no poden superar els 2 m d'alçada i la maquinària no pot circular-hi per sobre.

Abans de la seva estesa en l'obra, s'aplicaran tractaments de millora de la terra vegetal i aquests han de contar, almenys, d'una criba (si s'escau) i d'una fertilització mineral i orgànica.

Es comprovarà l'ús de la terra vegetal aplegada en les tasques de restauració i/o enjardinament, d'acord com s'indiqui en el corresponent projecte d'enjardinament i/o pla de restauració.

A les àrees coincidents amb les planejades com a zones verdes, sempre que les propietats físiques i químiques dels sòls siguin les idònies, es mantindran els sòls originals.

Geologia i geomorfologia

Els talussos de terra de nova construcció tindran un pendent inferior o igual a 3H:2V.

Gestionar correctament les terres inerts i la runa que es produeixin a les obres i no generar, en cap cas, abocadors o préstecs incontrolats que modifiquin la morfologia actual del terreny.

Els abocadors (de nova creació o existents) per a les terres inerts i la runa procedents de les obres han de disposar de les autoritzacions i acords pertinents. Prèviament a l'inici dels abocaments s'ha de presentar a la direcció de les obres un pla específic on almenys hi consti el següent:

Situació actual de l'abocador

Volum d'abocament previst

Restauració final (per als abocadors de nova creació i/o que no disposin d'un pla de restauració previ),

- c) restitució de l'ús original del terreny
- d) estabilització de talussos i integració paisatgística

talussos perimetrals amb pendent igual o inferior a 3H:2V

restitució morfològica (conservant la dinàmica de la xarxa de drenatge)

aportació de terra vegetal

hidrosembra

plantació arbustiva i arbòria (si s'escau)

Els préstecs de terres inerts han d'estar convenientment legalitzats d'acord amb la normativa aplicable. En cas de crear-ne de nous han de disposar de les autoritzacions i acords pertinents. Prèviament a l'inici de l'extracció de préstecs s'ha de presentar a la direcció de les obres un pla específic on hi consti el següent:

Situació actual de l'àrea per emprar com a préstec.

Volum d'extracció previst

Restauració final,

- e) restitució de l'ús original del terreny
- f) talussos perimetrals amb pendent igual o inferior a 3H:2V
- g) estabilització de talussos i integració paisatgística

aportació de terres per al reblert i la restauració morfològica (conservant la dinàmica de la xarxa de drenatge)

aportació de terra vegetal

hidrosembra (si s'escau)

plantació arbustiva i arbòria (si s'escau)

Execució de les obres. Medi antròpic

Residus

Segregació de residus especials i els residus no especials sense tractament de valorització estipulat (que requereixen seguiment per part de l'òrgan competent) a la zona habilitada com a Punt Net de Residus Perillosos i d'acord amb la normativa vigent.

Segregació dels residus inerts i no especials amb tractament de valorització estipulat (que no requereixen seguiment) a la zona habilitada com a Punt Net de Residus No Perillosos.

Gestió dels residus (especials, no especials i inerts), d'acord amb la normativa vigent.

Per al cas de residus especials i els residus no especials sense tractament de valorització estipulat (que requereixen seguiment part de l'òrgan competent), el Contractista ha de contractar un gestor i un transportista autoritzat per poder gestionar aquests residus.

En la gestió dels residus especials i els residus no especials sense tractament de valorització estipulat i, també, per al cas de la runa quan es destina a valorització, es generen una sèrie de documents que han de ser entregats a la Direcció d'Obra com a comprovants de la seva gestió (contracte amb el gestor de residus, albarans de recollida, fulls de seguiment de residus, etc.).

Cal recordar que no es pot abocar runa, restes vegetals i restes de capa asfàltica (paviment) als abocadors de terres inerts.

Sempre que sigui possible, es reutilitzaran materials sobrants de l'obra i residus generats que es puguin tractar i valoritzar dins la mateixa obra, com ara terres inerts procedents d'excavació per a reblert, demolició de paviment de vies en desús i d'estructures de formigó en general per a subbases i paviments, etc.

Cal que es gestionin correctament els olis usats i altres greixos procedents de la reparació i el manteniment de la maquinària que participa en l'obra, incloent si aquesta pertany a una empresa subcontractada.

Per aquest propòsit, caldrà que l'empresa Contractista entregui els comprovants de gestió dels olis a la Direcció d'Obra.

Instal·lacions/mesures per a la gestió dels residus a les obres

Es tracta de les instal·lacions necessàries en obra per que el contractista pugui dur a terme la gestió de residus

Punt Net de Residus Perillosos

Instal·lació per a la gestió de: 1) RESIDUS ESPECIALS i, 2) els RESIDUS NO ESPECIALS SENSE TRACTAMENT DE VALORITZACIÓ estipulat (Segons Decret 34/1996, de 9 de gener, pel qual s'aprova el Catàleg de Residus de Catalunya, Decret 93/1999, de 6 d'abril, sobre Procediments de Gestió de Residus i Decret 92/1999, de 6 d'abril, de modificació del Decret 34/1996, de 9 de gener, pel qual s'aprova el Catàleg de Residus de Catalunya*) que requereixen seguiment per part de l'òrgan administratiu competent.

Condicions mínimes d'acceptació de la instal·lació:

Ha de presentar dimensions suficients per albergar tants bidons com tipus de residus que es preveu que es generin, considerant que la generació dels tipus i quantitat de residus variaria al llarg de la durada de l'obra

Els bidons han d'assegurar condicions d'estanqueïtat per al residu que albergui i han de disposar de tapa.

Cada un dels bidons ha d'estar convenientment etiquetat (segons indica la normativa aplicable en matèria de residus), incloent la denominació del residu, la classe (II o III), el pictograma de perillositat corresponent, les dades del posseïdor del residu i la data d'inici de l'emmagatzematge.

El conjunt de la instal·lació ha d'estar aïllat del sòl natural (per mitjà d'una llosa de formigó, capa de graves i làmina plàstica, etc.) i preferentment cobert. Igualment ha de disposar de senyalització general per facilitar el seu ús per part dels operaris que participen a l'obra.

Punt Net de Residus No Perillosos

Instal·lació per a la gestió de: 1) RESIDUS INERTS i, 2) els RESIDUS NO ESPECIALS AMB TRACTAMENT DE VALORITZACIÓ estipulat (Segons Decret 34/1996, de 9 de gener, pel qual s'aprova el Catàleg de Residus de Catalunya, Decret 93/1999, de 6 d'abril, sobre Procediments de Gestió de Residus i Decret 92/1999, de 6 d'abril, de modificació del Decret 34/1996, de 9 de gener, pel qual s'aprova el Catàleg de Residus de Catalunya) que NO requereixen seguiment per part de l'òrgan administratiu competent.

Condicions mínimes d'acceptació de la instal·lació:

Ha de presentar dimensions suficients per albergar tants contenidors com tipus de residus que es preveu que es generin al llarg de les obres (plàstic, ferralla, fusta, paper, cartró, etc)

Ha de disposar de senyalització general per facilitar el seu ús per part dels operaris que participen a l'obra

Gestió de residus

Operacions de càrrega i transport, o de transport amb temps d'espera per a la càrrega, de terres, material d'excavació i residus de la construcció i operacions de tria dels materials sobrants i de rebuig que es generen a l'obra, o en un enderroc, per tal de classificar-los en funció del lloc on es dipositaran o es reutilitzaran.

Gestió de residus generats durant l'obra

S'han considerat els tipus següents:

Separació en obra de restes de plàstic, disposició, manteniment i senyalització del contenidor, transport i deposició controlada al gestor de residus o centre de reciclatge autoritzat.

Separació en obra de restes de fusta, disposició, manteniment i senyalització del contenidor, transport i deposició controlada al gestor de residus o centre de reciclatge autoritzat.

Separació en obra de restes de runa, disposició, manteniment i senyalització del contenidor, transport i deposició controlada al gestor de residus o centre de reciclatge autoritzat.

Separació en obra de restes de ferralla, disposició, manteniment i senyalització del contenidor, transport i deposició controlada al gestor de residus o centre de reciclatge autoritzat.

Separació en obra de restes de paper i cartró, disposició, manteniment i senyalització del contenidor, transport i deposició controlada al gestor de residus o centre de reciclatge autoritzat.

Separació en obra de restes vegetals (fracció orgànica) provinent del desbrossament o manteniment, disposició, manteniment i senyalització del contenidor, transport i deposició controlada al gestor de residus o centre de reciclatge autoritzat.

Separació en obra de residus especials, disposició, manteniment i senyalització del contenidor, transport i deposició controlada al gestor de residus o centre de reciclatge autoritzat.

Condicions d'execució

Residus de la construcció:

La manipulació dels materials s'ha de fer amb les proteccions adequades a la perillositat del mateix.

Residus especials:

Els materials potencialment perillosos han d'estar separats per tipus compatibles i emmagatzemats en bidons o contenidors adequats, amb indicació del tipus de perillositat.

A centre de reciclatge o a centre de recollida i transferència:

El transportista ha de lliurar un certificat on s'indiqui el lloc d'abocament, la classificació del centre on s'ha fet l'abocament i la quantitat de material de cada tipus que s'ha abocat.

Disposició de residus:

Cada material, en funció de la seva classificació de tipus de residu, s'ha de disposar en un lloc adequat, legalment autoritzat per al tractament o emmagatzematge d'aquell tipus de residu.

Classificació de residus:

Han d'estar classificats en contenidors o espais separats els materials inerts, com ara restes de formigó, morters, ceràmica, etc.. els materials orgànics, com ara fustes, cartrons, etc., els metàl·lics, els plàstics i els materials potencialment perillosos, com ara pintures, dissolvents, etc.

Gestió de residus procedents de l'excavació

S'han considerat els tipus següents:

Deposició controlada al gestor de residus o centre de reciclatge autoritzat, canons i despeses per a la deposició controlada dels residus inerts: Classe I (terres), procedents d'excavació.

Deposició controlada al gestor de residus o centre de reciclatge autoritzat, canons i despeses per a la deposició controlada dels residus inerts: Classe I (terres o runes de pes específic inferior a 1.100 kg/m³), procedents d'excavació.

Deposició controlada al gestor de residus o centre de reciclatge autoritzat, canons i despeses per a la deposició controlada dels residus inerts: Classe I (terres o runes de pes específic comprès entre 750 i 1.100 kg/m³), procedents d'excavació.

Deposició controlada al gestor de residus o centre de reciclatge autoritzat, canons i despeses per a la deposició controlada dels residus no especials: Classe II, procedents d'excavació.

Deposició controlada al gestor de residus o centre de reciclatge autoritzat, canons i despeses per a la deposició controlada dels residus especials: Classe III, procedents d'excavació.

Condicions d'execució

Càrrega i transport de terres i residus:

L'operació de càrrega s'ha de fer amb les precaucions necessàries per a aconseguir unes condicions de seguretat suficients.

Els vehicles de transport han de portar els elements adequats a fi d'evitar alteracions perjudicials del material.

El trajecte que s'ha de recórrer ha de complir les condicions d'amplària lliure i de pendent adequades a la maquinària que s'utilitzi.

El transport s'ha de realitzar en un vehicle adequat, per al material que es desitgi transportar, proveït dels elements que calen per al seu desplaçament correcte.

Durant el transport s'ha de protegir el material de manera que no es produeixin pèrdues en els trajectes utilitzats.

A l'obra:

Transport de terres i material d'excavació o del rebaix, o residus de la construcció, entre dos punts de la mateixa obra o entre dues obres.

Les àrees d'abocada han de ser les que defineixi la DF.

L'abocada s'ha de fer al lloc i amb el gruix de capa indicats.

Les característiques de les terres han d'estar en funció del seu ús, han de complir les especificacions del seu plec de condicions i cal que tinguin l'aprovació de la DF.

A monodipòsit o a abocador específic o a centre de recollida i transferència:S'han de transportar a l'abocador autoritzat tots els materials procedents de l'excavació que la DF no accepti com a útils, o siguin sobrants.

El transportista ha de lliurar un certificat on s'indiqui el lloc d'abocament, la classificació del centre on s'ha fet l'abocament i la quantitat de material de cada tipus que s'ha abocat.

Disposició de residus:

Cada material, en funció de la seva classificació de tipus de residu, s'ha de disposar en un lloc adequat, legalment autoritzat per al tractament o emmagatzematge d'aquell tipus de residu.

ARTICLE 4.998 MATERIALS DE CONDICIONS NO ESPECIFICADES EN AQUEST PLEC

Els materials de condicions no especificades en aquest Plec, hauran de complir les condicions que l'ús ha incorporat a les bones normes de construcció.

De tota manera hauran de ser sotmeses a la consideració del Tècnic Director, perquè decideixi sobre la conveniència d'autoritzar el seu ús o bé refusar-lo i si ho exigeix es realitzaran les proves i assaigs que estimi oportuns.

ARTICLE 4.999 MATERIALS QUE NO SATISFAN LES CONDICIONS EXIGIDES EN AQUEST PLEC

Si el Contractista tingués materials que no acomplissin les prescripcions establertes en aquest Plec, el Tècnic Director donarà les ordres oportunament perquè sense perill de confusió, siguin separats dels que les compleixen i substituïts per altres adequats en la forma prescrita a la legislació vigent.

CAPITOL V AMIDAMENT I ABONAMENT DE LES OBRES**ARTICLE 5.001 GENERALITATS SOBRE L'AMIDAMENT I ABONAMENT DE LES OBRES**

La Direcció d'Obra realitzarà mensualment l'amidament de les unitats d'obra executades durant l'anterior període de temps, i agafant com a base aquests amidaments i els preus contractats redactarà mensualment la corresponent relació valorada a l'origen tret en el cas que les circumstàncies aconsellin adelantar-la o endarrerir-la.

L'obra executada es valorarà segons els preus d'execució del material que figurin en lletra en el Quadre de Preus Unitaris del Projecte per a cada unitat d'obra i els preus de les noves unitats d'obra no previstes en el contracte que hagin estat degudament autoritzats.

Al resultat de la valoració anterior se li augmentaran els percentatges adoptats per formar el Pressupost de Contracta i la xifra que resulti es multiplicarà pel coeficient d'adjudicació, obtenint així la relació valorada o certificació mensual.

Tots els treballs, mitjans auxiliars i materials que siguin necessaris per a la correcta execució i acabat de qualsevol unitat d'obra es consideraran inclosos en el preu d'aquesta, encara que no figurin tots ells especificats en la descomposició o descripció dels preus. En quan a les partides alçades, es consideraran mesurades en totes les seves parts en unitats d'obra amb els preus unitaris, i com a partides alçades d'abonament íntegre s'abonaran en la seva totalitat quan s'hagin acabat els treballs o obres a què es refereixen essent possible en casos justificats el seu abonament fraccionat, però sense poder fer cap augment per cap concepte.

Per a l'abonament a compte d'instal·lacions, equips i acopis es tindrà en compte allò establert per l'Administració.

ARTICLE 5.002 - AMIDAMENT I ABONAMENT DE LES EXCAVACIONS EN DESMUNT

S'entén per m3. d'excavació en desmunt el de l'espai desallotjat en executar-la segons les condicions, quedant les superfícies de les caixes d'assentament en disposició de rebre l'obra de fàbrica, així com el material desallotjat, dipositat en un punt autoritzat pel Tècnic Director.

Les excavacions realitzades es cubicaran traient sobre el terreny, abans de començar-les, els perfils transversals que considera convenients el Tècnic Director, o demani el Contractista, quedant esmentats en planta a les senyals fixades en el replanteig. Abans de començar les fàbriques de cada zona, o efectuar l'amidament final, es tornaran a fer els perfils, en els mateixos punts. signant les fulles l'encarregat i el contractista, i no s'admetrà cap reclamació d'aquest sobre el volum resultant dels esmentats amidaments.

Només s'abonaran les excavacions i els desmunts indispensables per a l'execució de les obres, d'acord amb el Projecte i una línia d'abonament de deu centímetres (10 cm) en excés, sobre el perfil definit en els plànols, o a allò que fixi, si escau el Tècnic Director.

No s'abonaran les que per excés practiqui el Contractista, ja sigui per inoperància per a la marxa de les obres, o per la construcció de rampes, descarregadors o qualsevol altre motiu, ni les fàbriques que s'hagin de construir per replenar aquests excessos. Tampoc s'abonaran aquelles excavacions en els quals els productes de l'excavació no es dipositin en un punt autoritzat pel Tècnic Director.

ARTICLE 5.004 - EXCAVACIÓ DE FONAMENTS

Es mesurarà per m3. de fonaments, incloent aquesta unitat l'excavació a qualsevol profunditat i en qualsevol classe de terreny, així com també les operacions necessàries d'estrabat, preparació del fons, replè i compactació, transport, etc. També els excessos d'excavació, evitables o inevitables i els esgotaments són inclosos.

ARTICLE 5.005 – AMIDAMENT I ABONAMENT OBERTURA I REPLÈ DE RASES PER A CANONADES

L'amidament i abonament de l'obertura i replè de rases per a canonades es realitzarà per ml. als preus que figuren en les partides, segons amplària de fons de la rasa.

L'abonament es realitzarà un cop s'hagin realitzat totes les operacions descrites en aquest plec per l'obertura i replè de rases per a canonades.

ARTICLE 5.006 - TRANSPORT A ABOCADOR

S'aplicarà als transports d'aquesta mena, i estaran inclosos dins de les unitats de les excavacions del moviment de terres.

Dels llocs d'abocat se'n farà càrrec el Contractista. Es mesurarà per m³. partint dels volums extrets i dels aprofitats a la pròpia obra o inclosos en altres unitats.

ARTICLE 5.007 - ESSLAVISSADES

En general, s'abocaran les esllavissades, excepte en els casos que es pugui provar que han estat degudes a força major. No s'abocaran mai les que derivin de negligència del contractista o per no haver complert les ordres del Tècnic Director.

ARTICLE 5.008 - TERRAPLENS

Els terraplens i pedraplens s'abonaran pel seu volum una vegada consolidats, al preu del metre cúbic que es fixi en el quadre de preus núm. 1, qualsevol que sigui la procedència dels productes que s'hagin utilitzat i la distància a la qual s'hagin transportat.

En el preu hi va inclòs el cost de totes les operacions necessàries per executar el metre cúbic d'aquesta unitat d'obra, totalment acabada, inclús l'obertura de rases de préstec, transport dels productes sobrants, piconat i refinat de talussos.

ARTICLE 5.009 - ARQUETES I POUS DE REGISTRE

Es mesuraran per unitats realment executades. En el preu de cada unitat s'inclou el formigó, l'armadura, la reixa o tapa i els altres elements i operacions per deixar la unitat completament acabada. També queda inclòs en aquests preus l'excavació en rases i pous i posterior replè.

ARTICLE 5.010 - OBRES AMB PERFILS METAL.LICS

Les estructures d'acer es mesuraran per la seva longitud o per la seva superfície, segons es tracti d'elements lineals o superficials, mesurats sobre els plànols en m. o m². respectivament.

La longitud de les peces lineals de cada tipus de perfil es multiplicaran pel pes per m. i la superfície de les xapes d'un determinat gruix es multiplicarà pel preu unitari.

A l'import que resulta hi queden compresos: subministrament, manipulació i utilització de tots els materials, maquinària i mà d'obra necessaris. Tamany inclou els mitjans d'unió i d'altres auxiliars, així com els treballs de taller, transport, acopi, muntatge, acabat i pintura d'imprimació.

ARTICLE 5.011 - FORMIGONS

El formigó es mesurarà per m³. deduïts dels plànols. Els excessos que es puguin produir o la possible necessitat d'encofrats no serà d'abonament directe, ja que es consideren inclosos en el preu unitari. El preu unitari inclou fabricació, transports i posta en obra, comprenent per tant, compactació, execució de juntes, curat, acabat, així com encofrats i cintres.

ARTICLE 5.012 - ENLLUITS

L'enlluït en mesurarà per m². realment executats. El preu unitari inclou la preparació del morter i la seva aplicació i curat.

ARTICLE 5.013 - OBRES DE FABRICA

S'entén per m³. d'obra de fàbrica, el d'obra acabada completament, segons condicions. Els volums són aquells que resultin d'aplicar a l'obra les dimensions acotades en els plànols o bé ordenades pel Tècnic Director, sense que hagi estat degudament autoritzat. Els preus fan referència al m³. definit d'aquesta manera qualsevol que sigui la procedència dels materials comprenent totes les despeses de transport, preparació, fabricació, proves i assaigs, conservació i imprevistos.

S'aplicarà un criteri anàleg a les unitats d'obra que s'abonin per m². o per m¹.

ARTICLE 5.014 - AMIDAMENT I ABONAMENT DE LES CANONADES

a: De fosa dúctil

4. MESURAMENT, VALORACIÓ I ABONAMENT

4.01. Conduccions col.locades

Es mesuraran i abonaran per metre lineal (m.l.) als preus establerts per a cada tipus de conducció utilitzada en aquest projecte, al quadre de preus núm. 1, quan la canonada estigui totalment acabada i provada, incloent a l'esmentat preu la part proporcional de junta i els seus elements de protecció.

4.02. Peces especials

En canonades de FOSA DÚCTIL fins a 200 mm. de diàmetre nominal, el cost de les peces especials es considerarà inclòs en el preu del m.l. de canonada, fins i tot amb tots els accessoris i el massís d'ancoratge que correspongui a cada cas.

S'exceptuaran les derivacions per a desguassos i ventoses, el cost de les quals s'inclourà en el preu unitari de "ut. de ventosa completament instal.lada" i "ut. de desguàs completament instal.lat".

Les peces per a diàmetres nominals superiors o iguals a 250 mm. es consideraran apart de la canonada, comptant sempre les desviacions per a desguassos i ventoses dins el preu d'aquestes unitats d'obra.

4. MESURAMENT, VALORACIÓ I ABONAMENT

4.01. Conduccions col.locades

Es mesuraran i abonaran per metre lineals (m.l.) als preus establerts per a cada tipus de conducció utilitzada en aquest projecte, al quadre de preus núm. 1, quan la canonada estigui totalment acabada i provada, incloent a l'esmentat preu la part proporcional de junta i els seus elements de protecció.

4.02. Peces especials

En canonades de PEAD fins a 200 mm. de diàmetre nominal, el cost de les peces especials es considerarà inclòs en el preu del m.l. de canonada, fins i tot amb tots els accessoris i el massís d'ancoratge que correspongui a cada cas.

S'exceptuaran les derivacions per a desguassos i ventoses, el cost de les quals s'inclourà en el preu unitari de "ut. de ventosa completament instal.lada" i "ut. de desguàs completament instal.lat".

Les peces per a diàmetres nominals superiors o iguals a 250 mm. es consideraran apart de la canonada, comptant sempre les desviacions per a desguassos i ventoses dins el preu d'aquestes unitats d'obra.

ARTICLE 5.015 - AMIDAMENT I ABONAMENT DE LES BOMBES I QUADRES ELÈCTRICS

Les bombes i quadres elèctrics s'abonaran i es mesuraran per unitats.

ARTICLE 5.016 - AMIDAMENT I ABONAMENT DE LA SUB-BASE GRANULAR

La sub-base granular es mesurarà i abonarà per m3., segons les seccions tipus indicades en els plànols.

ARTICLE 5.017 - AMIDAMENT I ABONAMENT DE PAVIMENTS

Es mesurarà i abonarà per m2. comprnent el gravilló, les graves, les graves del segellat, els tres regs i fins i tot la regulació i compactació del terreny on no s'escarifiqui.

ARTICLE 5.018 - ABONAMENT DELS ACOPIIS

S'abonaran d'acord amb allò que s'estableix a la "Clàusula 54 del Pliego de Clàusulas Administrativas Generales". Tots aquells materials que no puguin sofrir danys o alteracions de les condicions que hagin de complir, sempre i quan el Contractista adopti les mesures necessàries per a la seva deguda conservació i no puguin ja ésser retirats dels acopis més que per ésser emprats en obra.

ARTICLE 5.019 - ABONAMENT D'OBRES I INSTAL.LACIONS A COMPROVAR

Quan les obres i instal.lacions executades formin un conjunt parcial que hagi d'ésser sotmpes a prova, no s'abonarà el seu import total, als preus que figuren en el Quadre de preus núm. 1. fins que no s'hagin executat proves suficients per comprovar que aquestes instal.lacions, compleixen les condicions assenyalades en aquest Plec.

ARTICLE 5.020- AMIDAMENT I ABONAMENT DE GESTIÓ DE RESIDUS

Residus de l'obra

Es mesurarà i abonarà per m³ de volum realment classificat d'acord amb les especificacions de la Direcció Facultativa de l'Obra.

La unitat d'obra inclou tots els canons, taxes i despeses per la disposició de cada tipus de residu al centre corresponent.

Es considera un increment per esponjament d'un 35%.

Transport de terres o residus inerts no especials:

La deposició controlada de residus de Classe I, II i III s'amidaran i abonaran per tona (t) segons el criteri de la Direcció Facultativa de l'Obra.

La unitat d'obra inclou les despeses d'abocament, canons i despeses per a la deposició controlada dels residus.

ARTICLE 5.021 - AMIDAMENT I ABONAMENT D'OBRES DIVERSES

Les unitats d'obra per a les quals no s'especifica la forma de mesurar-les i abonar-les, s'amidaran per unitats concretes, lineals, superficials o de volum segons figurin expressades en els Quadres de Preus i pel nombre real d'aquestes unitats executades, completament acabades i en condicions de rebut.

ARTICLE 5.022 - PERFORACIÓ HORIZONTAL DIRIGIDA

La perforació horitzontal dirigida es mesurarà per ml. realment executats.

El preu inclou totes les operacions necessàries explicades en aquest plec de condicions.

CAPÍTOL VI DISPOSICIONS GENERALS

ARTICLE 6.001 - PROGRAMACIÓ I EXECUCIÓ DE LES OBRES

L'adjudicatari haurà de sotmetre a l'aprovació de la Direcció d'Obra, abans de l'inici de les obres, un Pla d'Obra amb especificació dels terminis parcials de les diferents unitats d'obra compatibles amb el termini total d'execució.

Un cop aprovat aquest Pla, s'incorporarà al Plec de Condicions del Projecte, adquirint per tant, caràcter contractual.

El Contractista presentarà, així mateix, una relació completa dels Serveis i maquinària que es compromet a utilitzar en cadascuna de les etapes del Pla, quedant adscrits a l'obra aquests mitjans, sense que el Contractista els pugui retirar si manca l'autorització del Promotor.

Si per circumstàncies d'ordre tècnic o facultatiu, el Tècnic Director estima convenient establir algunes variants al Planning d'Obra, el Contractista o Industrial adjudicatari es subjectarà a aquestes ordres.

ARTICLE 6.002 - DIRECCIO DE L'OBRA

Els treballs s'executaran sota les ordres de la Direcció Facultativa, que estarà a càrrec del Tècnic designat pel Promotor.

1.- Obligacions, drets i responsabilitats

El Tècnic Director, té autoritat plena per a la interpretació dels projectes, modificacions necessàries d'aquests i els seus detalls complementaris. El Tècnic Director, sota la seva personal responsabilitat, podrà imposar el seu criteri en tots els aspectes de l'execució de l'obra, fins i tot en aquells reservats a altres Tècnics, que podran exigir que se'ls formalitzi per escrit les ordres en aquest sentit.

També té obligació de desenvolupar tots els treballs, càlculs, plànols, etc... que es precisin per poder realitzar correctament l'obra, visitar-la amb una freqüència apropiada al ritme de la construcció de forma que coneixi perfectament totes les etapes, així com d'informar al consistori de la seva marxa.

La responsabilitat del Tècnic Director es deriva de les solucions donades pels imprevistos o canvis a l'obra, dels complements de definició del projecte i de les dades i documents subministrats per efectuar els tràmits legals i administratius que l'obra comporta.

S'exceptuarà de la responsabilitat del Tècnic aquella que es derivi d'un canvi d'ús, realitzat sense el seu coneixement i consentiment i les modificacions posteriors al certificat final de l'obra. Tampoc és responsable el Tècnic Director de l'incompliment de les normes de seguretat adoptades.

2.- Acceptació dels materials

El Tècnic Director, pot no acceptar els materials emprats a l'obra, si al seu criteri, no s'adapten a allò especificat en el Plec de Condicions, estan mal executades o presenten vicis.

3.- Refús del personal

El Tècnic Director al seu criteri, ordenarà al contractista que separi de l'obra al personal que, amb la seva actitud posi traves a la bona marxa dels treballs.

4.- Obra mal executada

El Tècnic Director, obligarà al constructor a efectuar les demolicions que cregui necessàries, ja sigui en el curs de l'execució o finalment, si adverteix vicis ocults, mala realització o solucions no acceptades per ell a l'obra. Aquestes parts seran reconstruïdes d'acord amb allò contractat i tot això a expenses del Constructor.

5.- Recepció de l'obra

El Tècnic Director, no acceptarà cap recepció total o parcial de l'obra, si no s'ha executat d'acord a allò ordenat o adverteix vicis en aquesta.

6.- Visites d'obra

El Tècnic Director, podrà visitar l'obra en qualsevol moment podent exigir la presència de qualsevol Tècnic que hi intervingui així com la del propietari.

7.- Llibre d'ordres

El Tècnic Director, podrà exigir l'existència d'un llibre d'ordres on anotarà les que cregui convenients per a bona marxa de l'obra i en definitiva, totes les que cregui necessàries perquè els treballs es portin a fi, d'acord i en harmonia amb els documents del projecte.

ARTICLE 6.003 - OBLIGACIONS I DRETS DEL CONSTRUCTOR

1.- Inici de l'obra

El Constructor avisarà per escrit o per carta certificada amb suficient antelació, l'inici de les obres. El Tècnic Director en cas que això no passi, declina tota la responsabilitat sobre l'obra,

poden ser suficient motiu per renunciar a aquesta a part de l'acció judicial que es desprengui de l'acta.

2.- Oficina

El Contractista tindrà en una oficina tots els plànols del projecte i detalls de l'obra que successivament se li vagin facilitant. S'obliga a tenir també un joc del Plec de Condicions i Amidaments. El Contractista disposarà dels mitjans necessaris per a realitzar assaigs d'obra sol·licitats per la Direcció Facultativa, i en el moment que aquesta ho ordeni.

3.- Del personal tècnic

Si el Tècnic Director ho creu convenient el Constructor nomenarà i pagarà al seu càrrec, un tècnic que portarà la direcció tècnica de l'obra, en representació del Constructor, tot això sense perdre l'obligació d'haver de tenir inexcusablement en tota l'obra, un encarregat d'obra.

4.- Subjecció als plànols i ordres

El Contractista ha de realitzar els seus treballs, subjectant-se en tot als plànols, memòria i ordres, facilitats per la Direcció Facultativa, no podent realitzar canvis mentre no compti amb el consentiment per part del Tècnic Director. D'aquesta manera realitzarà canvis que el Tècnic Director cregui oportú introduir per al bon funcionament de l'obra o la seva millor solució. Si aquests canvis signifiquen una variació del pressupost acceptat, es facultaran a part, d'acord amb els preus unitaris que autoritzi el Tècnic Director.

5.- Conservació i manteniment d'accessos generals de l'obra i d'accessos particulars als habitatges afectats per les obres

El Contractista tindrà cura dels accessos que es precisin per al desenvolupament de l'obra, construint els necessaris, i restituint els que han estat deteriorats en el transcurs de l'obra.

El Contractista haurà d'assumir la formació i manteniment d'accessos a tots els habitatges afectats dins l'àmbit de les obres. Aquests accessos es garantiran mitjançant la formació de rampes de tot-ú artificial per permetre l'accés de vehicles a l'interior dels garatges afectats, i mitjançant la disposició de planxes o fustes per accedir peatonalment als habitatges afectats. Un cop finalitzades les obres serà obligació del contractista la retirada d'aquests accessos provisionals i la gestió adequada d'aquests residus.

També és obligació del Contractista, i per tant anirà a càrrec seu, la neteja i retirada de fangs dels carrers dins l'àmbit del projecte i dels accessos a aquest, i el manteniment de l'ordre i neteja general de l'obra.

6.- Normes de seguretat i salut

Són obligacions inexcusables del Constructor, l'estricta compliment i operància de les disposicions contingudes en "Reial Decret 1627/1997 de 24 d'octubre pel que s'estableixen les disposicions mínimes de seguretat i salut en les obres de construcció (BOE núm. 257, de 25 d'octubre de 1997). Accidents de Treball i altres requisits exigibles en drets per al funcionament d'aquestes indústries i en especial el que la legislació social exigeixi. Haurà d'assegurar-se que cada treballador tingui l'escaient qualificació professional i experiència de l'encarregat d'aquesta.

7.- Mitjans auxiliars

El Constructor tindrà l'obligació de vigilar la seguretat dels mitjans auxiliars, bastides, apuntalaments, cintres, entibats, cinturons de seguretat i tanques de protecció, així com la responsabilitat total de les maquinàries i eines que s'emprin a l'obra.

Tindrà cura de les càrregues provisionals derivades de l'obra, com l'apilonament dels materials de construcció que no afectin a l'obra.

8.- Del compliment del planning de l'obra

El Constructor està obligat a complir el planning de l'obra sota la supervisió del Tècnic Director. El seu incompliment sense causa justificada, és motiu suficient per a recusar el constructor i rescindir el contracte.

9.- Replanteig

El Contractista efectuarà el replanteig de l'obra, sota la supervisió de la Direcció Facultativa. Es imprescindible per a continuar l'obra que aquesta replanteig sigui acceptat com a vàlid pel Tècnic Director.

10.- Recusació del personal

Remetre's al punt 3 de l'article 6.002 d'aquest capítol.

11.- Obra mal executada

El Contractista haurà d'enderrocar tota obra que no s'ajusti als plans o a les ordres donades per la Direcció Facultativa, i construir-la de nou al seu càrrec amb el que indica el Tècnic Director.

12.- Acceptació de mostres

El Contractista està obligat a presentar mostres de tots els materials que demani el Tècnic Director, així com conservar-les en tot moment per a la seva comparació.

13.- Assegurances socials

El Contractista haurà de tenir contractat d'acord amb la legislació vigent tot el personal, assegurances socials, etc... essent d'ell la responsabilitat d'incompliment d'aquesta norma.

14.- Presència a l'obra

El Constructor haurà de personar-se a l'obra sempre que la Direcció Facultativa el convoqui, amb la deguda antelació. En cas de no compareixença el Tècnic Director ho farà constar en el "Llibre d'Ordres" i prendrà les decisions que cregui convenientes sense poder recusar-les després el Constructor.

15.- Obres ocultes

El Constructor haurà d'avisar a la Direcció de les Obres, amb la deguda antelació de l'execució de les parts de l'obra que han de quedar ocultes, fonaments, armadures, etc...

16.- Conservació de l'obra

Està obligat a conservar en bon estat i sense deteriorament l'obra que s'està executant.

17.- Tracte amb industrials

Si no s'especifica el contrari, el contracte d'adjudicació, el Contractista és el responsable davant de la Direcció Facultativa i davant del Propietari, dels industrials que intervinguin a l'obra.

18.- Obligació de redactar el plànol final d'obra

El Contractista està obligat a redactar, al seu càrrec, el plànol final d'obra (plànol "as built") a mida que es vagin executant les diferents unitats d'obra.

L'Enginyer Director podrà exigir-lo sempre que ho consideri oportú i en particular en el moment de la certificació de la unitat corresponent.

19.- Drets del Constructor

El Constructor té dret a demanar al Tècnic Director, totes les dades, plànols, memòries, que precisi per a una correcta execució de l'obra.

ARTICLE 6.004 - PROVES I ASSAIGS

La Direcció de l'Obra realitzarà o ordenarà totes les proves i assaigs dels materials, mecanismes, instal.lacions, aparells i obra executada, que estimi necessaris per a la comprovació de les condicions que han de complir.

Les despeses que s'originin seran a compte del Contractista, fins a un import màxim de l'1% del pressupost de l'obra.

ARTICLE 6.005 - RECEPCIO DE LES OBRES

Recepció d'obres

Llei 13/1995 de Contractes de les Administracions Públiques

Article 111. Compliment dels contractes i recepció

111.2. En tot cas, la constatació del compliment exigeix per part de l'Administració un acte formal i positiu de recepció o conformitat dins el mes següent a aquell en què s'ha produït el lliurament o la realització de l'objecte del contracte. A la intervenció de l'Administració corresponent, li ha de ser comunicat l'acte, quan aquesta comunicació sigui preceptiva, per tal que hi pugui assistir potestivament en les seves funcions de comprovació de la inversió.

Article 147. Recepció i termini de garantia

147.1 A la recepció de les obres a la seva terminació, als efectes establerts en l'article 111.2, hi ha de concórrer un facultatiu designat per l'Administració representant d'aquesta, el facultatiu encarregat de la direcció de les obres i el contractista, assistit, si ho considera oportú, del seu facultatiu.

147.2. Si les obres es troben en bon estat i d'acord amb les prescripcions previstes, el funcionari tècnic designat per l'Administració contractant i representant d'aquesta les ha de donar per rebudes, de la qual cosa cal aixecar l'acta corresponent. A partir de llavors comença el termini de garantia.

ARTICLE 6.006 - AMIDAMENTS I ABONAMENTS DE LES OBRES

Els Amidaments i abonaments de les obres s'efectuaran seguint les unitats d'obra fixades en el document núm. 4 (pressupost) del present Projecte.

Aquests amidaments els realitzarà periòdicament la Direcció, podent presenciar el Contractista o el seu delegat la realització d'aquest.

ARTICLE 6.008 - CONTRADICCIONS I OMISSIONS DEL PROJECTE

El que s'esmenta en el Plec de Condicions i no en els plànols, o viceversa, haurà de ser executat com si estigués exposat en els documents.

En cas de contradicció entre els plànols i el Plec de Condicions, de detalls de l'obra o la seva descripció errònia que siguin indispensables per a l'execució de l'obra, hauran de ser executats seguint les directrius esposades en la Memòria d'aquest Projecte.

En cas que no es tractin en la Memòria aquests aspectes de l'obra es realitzarà segons l'ús i el costum prèvia autorització de la Direcció Facultativa.

Montclar, març de 2026

PRESSUPOST

Contingut del Pressupost

- 1.- Amidaments
- 2.- Justificació de Preus
- 3.- Quadres de Preus
- 4.- Pressupost General

1.- Amidaments

AMIDAMENTS

DESPLÈGAMENT XARXA FIBRA ÒPTICA MUNICIPI DE MONTCLAR. OBRA CIVIL

CODI	RESUM	UTS	LONGITUD	AMPLADA	ALÇADA	PARCIAIS	QUANTITAT
CAPITOL C01 INFRAESTRUCTURA SUBTERRÀNIA PER FIBRA ÒPTICA.OBRA CIVIL							
E020601	ML FORMACIÓ CANALITZACIÓ DE MICRORASA PER FO TOT TIPUS DE TERRENY						
	Formació de canalització subterrània de microrrasa en tot tipus de terreny, ferm asfàltic, formigó o terra, inclús terreny de roca, si escau, de dimensions 8 cm d'amplada i 40 cm de fondària segons detalls plànols, inclou formació de microrrasa amb automatització de la recollida dels residus amb camió aspirador, cinta de càrrega directa a camió o mitjans mecànics i manuals similars, camió i transport de terres a zona d'acopi, replè i segellat de microrrasa amb morter de ciment d'alta resistència M-300 segons Norma UNE-EN 998-2, buidat a la microrrasa amb tolva autopropulsada dotada de vibració o mitjans similars, part proporcional de neteja inicial o desbrossada, si escau, i final amb mitjans mecànics per deixar el camí totalment net i amb les condicions inicials i el transport dels equips i mitjans mecànics necessaris per la realització dels treballs, totalment acabat.						
	Cal Ribera	1	30,00				30,00
	Cal Seuba	1	148,00				148,00
	Casa Puig	1	13,00				13,00
	Xalet Casa Gran	1	82,00				82,00
	Can Serra	1	60,00				60,00
	Xalet de Sabaters	1	46,00				46,00
	Santacreu	1	622,00				622,00
	Casa Gua	1	136,00				136,00
	Dipòsit Cal Seuba	1	77,00				77,00
	Beulaigua	1	253,00				253,00
	La Caseta	1	1.249,00				1.249,00
	Casa Gran	1	10,00				10,00
	La Tàoja	1	234,00				234,00
	Ca l'Asidró	1	732,00				732,00
	La Vila	1	31,00				31,00
	Cal Toset	1	59,00				59,00
	Circuns	1	1.174,00				1.174,00
	El Casó	1	10,00				10,00
	Cal Dominguet	1	10,00				10,00
	Cal Pagès	1	181,00				181,00
	Cal Peraire	1	762,00				762,00
	Cal Gavatx	1	38,00				38,00
	Sabaters	1	77,00				77,00
	Cal Ralé	1	75,00				75,00
	Emprius	1	44,00				44,00
	La Tor	1	293,00				293,00
	Cal Xavier	1	54,00				54,00
	Cal Pere	1	233,00				233,00
	Xalet del Riu	1	44,00				44,00
	Tram Dipòsit El Pla -Casanova	1	117,00				117,00
		1	163,00				163,00
		1	515,00				515,00
		1	358,00				358,00
		1	704,00				704,00
	El Vilar	1	386,00				386,00
	Can Iglesias	1	10,00				10,00
	El Pla	1	46,00				46,00
	Les Sitges	1	567,00				567,00
	Dipòsit Casanova	1	40,00				40,00
	Casanova de l'Escobet	1	15,00				15,00
	Cal Nosa	1	73,00				73,00
	Local social les Forques	1	51,00				51,00
	Casa del Mestre	1	10,00				10,00
	Les Forques	1	42,00				42,00
	Torre gasa	1	253,00				253,00
	Tram Ctra BV4131-El Pujol de Sant Quintí	1	1.583,00				1.583,00
	Els Plans	1	204,00				204,00
	Supl.	1	300,00				300,00

12.214,00

AMIDAMENTS

DESPLÈGAMENT XARXA FIBRA ÒPTICA MUNICIPI DE MONTCLAR. OBRA CIVIL

CODI	RESUM	UTS	LONGITUD	AMPLADA	ALÇADA	PARCIAIS	QUANTITAT
E020950	M3 TRANSPORT A ABOCADOR Transport a abocador de terres, amb camió de 6 t., inclou càrregai i despeses de gestió de residus 20 % esponjament	1,2	12.214,00	0,08	0,40	469,02	
							469,02
E110100	ML TRIBUT DE POLIETILÈ 3 X D40 MM, ESTÈS I COL-LOCAT EN MICRORRASA Tribut de polietilè d'alta densitat de 3 x D40mm per canalització d'instal·lacions de telecomunicacions, estès i col·locat a la microrrasa, inclou pp de connexions, mandrinat i tots els treballs i mitjans necessaris, totalment acabat						
	Cal Ribera	1	30,00				30,00
	Cal Seuba	1	148,00				148,00
	Casa Puig	1	13,00				13,00
	Xalet Casa Gran	1	82,00				82,00
	Can Serra	1	60,00				60,00
	Xalet de Sabaters	1	46,00				46,00
	Santacreu	1	622,00				622,00
	Casa Gua	1	136,00				136,00
	Dipòsit Cal Seuba	1	77,00				77,00
	Beulaigua	1	253,00				253,00
	La Caseta	1	1.249,00				1.249,00
	Casa Gran	1	10,00				10,00
	La Tapia	1	234,00				234,00
	Ca l'Asidró	1	732,00				732,00
	La Vila	1	31,00				31,00
	Cal Tuset	1	59,00				59,00
	Circuns	1	1.174,00				1.174,00
	El Casó	1	10,00				10,00
	Cal Dominguet	1	10,00				10,00
	Cal Pagès	1	181,00				181,00
	Cal Peraire	1	762,00				762,00
	Cal Gavatz	1	38,00				38,00
	Sabaters	1	77,00				77,00
	Cal Ralé	1	75,00				75,00
	Emprius	1	44,00				44,00
	La Tor	1	293,00				293,00
	Cal Xavier	1	54,00				54,00
	Cal Pere	1	233,00				233,00
	Xalet del Riu	1	44,00				44,00
	Tram Dipòsit El Pla -Casanova	1	117,00				117,00
		1	163,00				163,00
		1	515,00				515,00
		1	358,00				358,00
		1	704,00				704,00
	El Vilar	1	386,00				386,00
	Can Iglesias	1	10,00				10,00
	El Pla	1	46,00				46,00
	Les Sitges	1	567,00				567,00
	Dipòsit Casanova	1	40,00				40,00
	Casanova de l'Escobet	1	15,00				15,00
	Cal Nosa	1	73,00				73,00
	Local social les Forques	1	51,00				51,00
	Casa del Mestre	1	10,00				10,00
	Les Forques	1	42,00				42,00
	Torreegasa	1	253,00				253,00
	Tram Ctra BV4131-El Pujol de Sant Quintí	1	1.583,00				1.583,00
	Els Plans	1	204,00				204,00
	Supl.	1	300,00				300,00
							12.214,00

AMIDAMENTS

DESPLÈGAMENT XARXA FIBRA ÒPTICA MUNICIPI DE MONTCLAR. OBRA CIVIL

CODI	RESUM	UTS	LONGITUD	AMPLADA	ALÇADA	PARCIAIS	QUANTITAT
E111010	<p>U ARQUETA TELECOMUNICACIONS DE DIMENS. INTERIORS 70x70CM TAPA D400</p> <p>Arqueta prefabricada per telecomunicacions, de dimensions interiors de 0,70 x 0,70 m x 0,92 m, inclou subministrament i col.locació de marc i tapa fosa triangular de classe resistent D-400, apte per al pas de vehicles, de doble triangle abatible amb tanca, inclou excavació, càrrega de materials, transport i despeses de gestió de residus, totalment acabada.</p>						
	Santacreu	1					1,00
	La Caseta	3					3,00
	Ca l'Asidró	3					3,00
	Circuns	1					1,00
	Cal Peraire	2					2,00
	Tram Dipòsit El Pla -El Pou	1					1,00
	El Pla	1					1,00
	Les Sitges	1					1,00
	Dipòsit Casanova	1					1,00
	Local social les Forques	1					1,00
	Torregassa	1					1,00
	Tram Ctra BV4131-El Pujol de Sant Quintí	3					3,00
	prev. connexio x ax a	4					4,00
	obres drenatge/pont	2					2,00
							25,00
E080101	<p>U ARQUETA TELECOMUNICACIONS DE DIMENSIONS INTERIORS DE 40 X 40 CM.</p> <p>Arqueta prefabricada per telecomunicacions de dimensions interiors de 0,40 x 0,40 m , , amb tapa de fosa, inclou excavació, càrrega de materials, transport i despeses de gestió de residus, totalment acabada.</p>						
	Cal Riberea	1					1,00
	Cal Seuba	2					2,00
	Xalet Casa Gran	1					1,00
	Can Serra	1					1,00
	Xalet de Sabaters	1					1,00
	Santacreu	2					2,00
	Casa Gua	1					1,00
	Dipòsit Cal Seuba	1					1,00
	Beulaigua	1					1,00
	La Caseta	3					3,00
	La Tàpia	1					1,00
	Ca l'Asidró	1					1,00
	La Vila	1					1,00
	Cal Toset	1					1,00
	Circuns	1					1,00
	El Casó	1					1,00
	Cal Dominguet	1					1,00
	Cal Pagès	1					1,00
	Cal Peraire	2					2,00
	Sabaters	1					1,00
	Cal Ralé	1					1,00
	Emprius	1					1,00
	La Tor	1					1,00
	Cal Xavier	1					1,00
	Cal Pere	1					1,00
	Xalet del Riu	1					1,00
	Tram Dipòsit El Pla -El Pou	3					3,00
	El Vilar	1					1,00
	Cam Iglésies	1					1,00
	El Pla	1					1,00
	Les Sitges	2					2,00
	Dipòsit Casanova	1					1,00
	Casanova de l'Escobet	1					1,00
	Cal Nosa	1					1,00
	Local social les Forques	1					1,00

AMIDAMENTS

DESPLEGAMENT XARXA FIBRA ÒPTICA MUNICIPI DE MONTCLAR. OBRA CIVIL

CODI	RESUM	UTS	LONGITUD	AMPLADA	ALÇADA	PARCIAIS	QUANTITAT
	Casa del Mestre	1				1,00	
	Les Forques	1				1,00	
	Torregassa	1				1,00	
	Tram Ctra BV4131-El Pujol de Sant Quintí	2				2,00	
	Els Plans	1				1,00	
	Dipòsit La Guardiola	1				1,00	
	supl	3				3,00	
							53,00
E030201	M3 FORMIGO HM-20/P/12 EN MASSA, COL-LOCAT						
	Formigó HM-20/P/12 en massa, col.locat. en protecció de serveis, creuament accessos o marge camí, totalment col.locat						
		10				10,00	
							10,00
E065330	ML PAS PROTEGIT CTRA BV-4131 2 TUBS PE D125 DOBLE CAPA FORMIGONATS						
	Pas protegit en el creuament de la carretera BV-4131, inclou: demolició de paviment asfàltic previ tallat amb disc als dos costats, excavació de rasa amb mitjans mecànics en tot tipus de terreny, inclús roca amb martell, de dimensions de 0,49 m d'amplada i 1,00 m de fondària, càrrega dels materials, transport a l'abocador i despeses de gestió de residus, col·locació de dos tubs de polietilè corrugat de doble capa de D125 mm, sobre llit de formigó HM-20/P/20 de 10cm de gruix, replè de la rasa amb formigó HM-20/P/20, estesa i compactació d'una capa de 10 cm de gruix de mescla bituminosa en calent tipus AC16 surf B60/70 S (S-12), a la part superior, segons detalls plànols, totalment acabat						
	Pas protegit BV-4131	1	10,00			10,00	
							10,00
E065310	ML PAS PROTEGIT CANALITZACIÓ PER LA PART SUPERIOR DEL CAMÍ SOBRE OD						
	Pas protegit de la canalització per la part superior del camí en el creuament d'una OD existent. per la part superior del camí, o si s'escau, amb tub d'acer galvanitzat pel de D160 mm, penjat i fixat amb grapes metàl·liques d'acer galvanitzat i suports metàl·lics ancorats, totalment instal·lat i provat						
		1	10,00			10,00	
							10,00

AMIDAMENTS

DESPLGAMENT XARXA FIBRA ÒPTICA MUNICIPI DE MONTCLAR. OBRA CIVIL

CODI	RESUM	UTS	LONGITUD	AMPLADA	ALÇADA	PARCIAIS	QUANTITAT
CAPITOL C02 OBRES ACCESSÒRIES							
E050305	U AJUTS DE PALETA Ajuts de paleta en els treballs en arquetes existents, obres de drenatge i punts singulars diversos, totalment acabat	1				1,00	
							1,00
E180001	PA REPOSICIO SERVEIS AFECTATS partida alçada per reposició de serveis afectats per l'execució de les obres	1				1,00	
							1,00
E180003	PA OBRES NO COMPRESSES partida alçada imprevistos a justificar segons quadre de preus	1				1,00	
							1,00

AMIDAMENTS

DESPLGAMENT XARXA FIBRA ÒPTICA MUNICIPI DE MONTCLAR. OBRA CIVIL

CODI	RESUM	UTS	LONGITUD	AMPLADA	ALÇADA	PARCIALS	QUANTITAT
CAPITOL C03 SEGURETAT I SALUT							
E260002	PA SEGURETAT I SALUT						
	Seguretat i salut durant l'execució de les obres.c'acrod amb el RD 1627/1977. Inclou treballs de senyalització, balissament i protecció de les obres i senyalistes per a pas alternatiu si escau, d'acord amb la direcció facultativa de les obres						1,00

2.- Justificació de Preus

JUSTIFICACIÓ DE PREUS

La justificació de preus que figuren en el Quadre núm. 1 núm. 2 d'aquest Pressupost, ha estat feta en l'Annex de la Memòria, en la qual es divideixen els costos en:

- I.- Preus bàsics
- II.- Preus auxiliars
- III.- Preus de les unitats d'obra

En els preus de les unitats d'obra s'hi apliquen els costos indirectes fixant-se en un 6% donada la repercussió que tenen els costos indirectes en obres d'aquesta mena, degut a la seva dispersió amb el corresponent increment de partides de direcció, inspecció, vigilància, emmagatzement, transport, etc..

3.- Quadres de Preus

QUADRE NÚM. 1

PREUS ASSIGNATS A LES UNITATS D'OBRA EN ELS DIFERENTS CONCEPTES QUE S'HA DIVIDIT EL PROJECTE

Els preus designats en lletra en aquest quadre, amb la baixa que resulti de la subhasta, són els que serveixen de base al contracte i conforme amb el que prescriu l'article 43 de les condicions generals el contractista no podrà reclamar que s'introdueixi cap modificació, sota cap pretext d'error o omissió.

QUADRE DE PREUS 1

DESPLÈGAMENT XARXA FIBRA ÒPTICA MUNICIPI DE MONTCLAR. OBRA CIVIL

CODI	UD	RESUM	PREU
CAPITOL C01 INFRAESTRUCTURA SUBTERRÀNIA PER FIBRA ÒPTICA.OBRA CIVIL			
E020601	ML	FORMACIÓ CANALITZACIÓ DE MICRORASA PER FO TOT TIPUS DE TERRENY Formació de canalització subterrània de microrrasa en tot tipus de terreny, ferm asfàltic, formigó o terra, inclús terreny de roca, si escau, de dimensions 8 cm d'amplada i 40 cm de fondària segons detalls plànols, inclou formació de microrrasa amb automatització de la recollida dels residus amb camió aspirador, cinta de càrrega directa a camió o mitjans mecànics i manuals similars, camió i transport de terres a zona d'acopi, replè i segellat de microrrasa amb morter de ciment d'alta resistència M-300 segons Norma UNE-EN 998-2, buidat a la microrrasa amb tolva auto-propulsada dotada de vibració o mitjans similars, part proporcional de neteja inicial o desbrossada, si escau, i final amb mitjans mecànics per deixar el camí totalment net i amb les condicions inicials i el transport dels equips i mitjans mecànics necessaris per la realització dels treballs, totalment acabat.	17,73
			DISSET EUROS amb SETANTA-TRES CÈNTIMS
E020950	M3	TRANSPORT A ABOCADOR Transport a abocador de terres, amb camió de 6 t, inclou càrregai i despeses de gestió de residus	9,43
			NOU EUROS amb QUARANTA-TRES CÈNTIMS
E110100	ML	TRITUB DE POLIETILÈ 3 X D40 MM, ESTÈS I COL-LOCAT EN MICRORASA Tritub de polietilè d'alta densitat de 3 x D40mm per canalització d'instal·lacions de telecomunicacions, estès i col·locat a la microrrasa, inclou pp de connexions, mandrinat i tots els treballs i mitjans necessaris, totalment acabat	3,47
			TRES EUROS amb QUARANTA-SET CÈNTIMS
E111010	U	ARQUETA TELECOMUNICACIONS DE DIMENS. INTERIORS 70x70CM TAPA D400 Arqueta prefabricada per telecomunicacions, de dimensions interiors de 0,70 x 0,70 m x 0,92 m, inclou subministrament i col·locació de marc i tapa fosa triangular de classe resistent D-400, apte per al pas de vehicles, de doble triangle abatible amb tanca, inclou excavació, càrrega de materials, transport i despeses de gestió de residus, totalment acabada.	460,67
			QUATRE-CENTS SEIXANTA EUROS amb SEIXANTA-SET CÈNTIMS
E080101	U	ARQUETA TELECOMUNICACIONS DE DIMENSIONS INTERIORS DE 40 X 40 CM. Arqueta prefabricada per telecomunicacions de dimensions interiors de 0,40 x 0,40 m, amb tapa de fosa, inclou excavació, càrrega de materials, transport i despeses de gestió de residus, totalment acabada.	189,73
			CENT VUITANTA-NOU EUROS amb SETANTA-TRES CÈNTIMS
E030201	M3	FORMIGO HM-20/P/12 EN MASSA, COL-LOCAT Formigó HM-20/P/12 en massa, col·locat en protecció de serveis, creuament accessos o marge camí, totalment col·locat	90,31
			NORANTA EUROS amb TRENTA-UN CÈNTIMS
E065330	ML	PAS PROTEGIT CTRA BV-4131 2 TUBS PE D125 DOBLE CAPA FORMIGONATS Pas protegit en el creuament de la carretera BV-4131, inclou: demolició de paviment asfàltic previ tallat amb disc als dos costats, excavació de rasa amb mitjans mecànics en tot tipus de terreny, inclús roca amb martell, de dimensions de 0,49 m d'amplada i 1,00 m de fondària, càrrega dels materials, transport a l'abocador i despeses de gestió de residus, col·locació de dos tubs de polietilè corrugat de doble capa de D125 mm, sobre llit de formigó HM-20/P/20 de 10cm de gruix, replè de la rasa amb formigó HM-20/P/20, estesa i compactació d'una capa de 10 cm de gruix de mescla bituminosa en calent tipus AC16 surf B60/70 S (S-12), a la part superior, segons detalls plànols, totalment acabat	382,19
			TRES-CENTS VUITANTA-DOS EUROS amb DINOU CÈNTIMS

QUADRE DE PREUS 1

DESPLÈGAMENT XARXA FIBRA ÒPTICA MUNICIPI DE MONTCLAR. OBRA CIVIL

CODI	UD	RESUM	PREU
E065310	ML	PAS PROTEGIT CANALITZACIÓ PER LA PART SUPERIOR DEL CAMÍ SOBRE OD Pas protegit de la canalització per la part superior del camí en el creuament d'una OD existent per la part superior del camí, o si s'escau, amb tub d'acer galvanitzatpel de D160 mm, penjat i fixat amb grapes metàl·liques d'acer galvanitzat i suports metàl·lics ancorats, totalment instal·lat i provat	80,65

VUITANTA EUROS amb SEIXANTA-CINC CÈNTIMS

QUADRE DE PREUS 1

DESPLÈGAMENT XARXA FIBRA ÒPTICA MUNICIPI DE MONTCLAR. OBRA CIVIL

CODI	UD	RESUM	PREU
CAPITOL C02 OBRES ACCESSÒRIES			
E050305	U	AJUTS DE PALETA Ajuts de paleta en els treballs en arquetes existents, obres de drenatge i punts singulars diversos, totalment acabat	1.657,03
			MIL SIS-CENTS CINQUANTA-SET EUROS amb TRES CÈNTIMS
E180001	PA	REPOSICIO SERVEIS AFECTATS partida alçada per reposició de serveis afectats per l'execució de les obres	1.500,00
			MIL CINC-CENTS EUROS
E180003	PA	OBRES NO COMPRESSES partida alçada imprevistos a justificar segons quadre de preus	3.000,00
			TRES MIL EUROS

QUADRE DE PREUS 1

DESPLGAMENT XARXA FIBRA ÒPTICA MUNICIPI DE MONTCLAR. OBRA CIVIL

CODI	UD	RESUM	PREU
CAPITOL C03 SEGURETAT I SALUT			
E260002	PA	SEGURETAT I SALUT Seguretat i salut durant l'execució de les obres.c'acrod amb el RD 1627/1977. Inclou treballs de senyalització, balissament i protecció de les obres i senyalistes per a pas alternatiu si escau, d'acord amb la direcció facultativa de les obres	5.809,27
			CINC MIL VUIT-CENTS NOU EUROS amb VINT-I-SET CÈNTIMS

Montclar, març de 2026.

QUADRE NÚM. 2**DETALLS DELS PREUS DEL QUADRE NÚM. 1**

Com disposa l'article 43 del Plec de Condicions Generals, el contractista no pot, sota cap pretext d'error o omissió en aquests treballs, reclamar cap modificació en els preus assenyalats en lletra al Quadre núm. 1, els quals són els que serveixen de base a l'adjudicació i els únics aplicables als treballs contractats, amb la baixa corresponent, segons la millora que s'hagi obtingut en la subhasta. Els preus d'aquest Quadre s'aplicaran única i exclusivament en els casos que calgui abonar obres incompletes, quan per rescissió o bé per altra causa no arribin a acabar-se les obres contractades, sense que es pugui fer una valoració de cada unitat d'obra fraccionada que no sigui l'establerta en aquest Quadre.

QUADRE DE PREUS 2

DESPLÈGAMENT XARXA FIBRA ÒPTICA MUNICIPI DE MONTCLAR. OBRA CIVIL

CODI	UD	RESUM		PREU
CAPITOL C01 INFRAESTRUCTURA SUBTERRÀNIA PER FIBRA ÒPTICA.OBRA CIVIL				
E020601	ML	FORMACIÓ CANALITZACIÓ DE MICRORASA PER FO TOT TIPUS DE TERRENY Formació de canalització subterrània de microrrasa en tot tipus de terreny, ferm asfàltic, formigó o terra, inclús terreny de roca, si escau, de dimensions 8 cm d'amplada i 40 cm de fondària segons detalls plànols, inclou formació de microrrasa amb automatització de la recollida dels residus amb camió aspirador, cinta de càrrega directa a camió o mitjans mecànics i manuals similars, camió i transport de terres a zona d'acopi, replè i segellat de microrrasa amb morter de ciment d'alta resistència M-300 segons Norma UNE-EN 998-2, buidat a la microrrasa amb tolva auto-propulsada dotada de vibració o mitjans similars, part proporcional de neteja inicial o desbrossada, si escau, i final amb mitjans mecànics per deixar el camí totalment net i amb les condicions inicials i el transport dels equips i mitjans mecànics necessaris per la realització dels treballs, totalment acabat.		
			Ma d'obra.....	3,80
			Maquinaria.....	8,60
			Materials.....	5,33
			TOTAL PARTIDA.....	17,73
E020950	M3	TRANSPORT A ABOCADOR Transport a abocador de terres, amb camió de 6 t., inclou càrregai i despeses de gestió de residus		
			Maquinaria.....	8,90
			Materials.....	0,53
			TOTAL PARTIDA.....	9,43
E110100	ML	TRITUB DE POLIETILÈ 3 X D40 MM, ESTÈS I COL-LOCAT EN MICRORASA Tritub de polietilè d'alta densitat de 3 x D40mm per canalització d'instal·lacions de telecomunicacions, estès i col·locat a la microrrasa, inclou pp de connexions, mandrinat i tots els treballs i mitjans necessaris, totalment acabat		
			Ma d'obra.....	0,22
			Maquinaria.....	0,24
			Materials.....	3,01
			TOTAL PARTIDA.....	3,47
E111010	U	ARQUETA TELECOMUNICACIONS DE DIMENS. INTERIORS 70x70CM TAPA D400 Arqueta prefabricada per telecomunicacions, de dimensions interiors de 0,70 x 0,70 m x 0,92 m, inclou subministrament i col·locació de marc i tapa fosa triangular de classe resistent D-400, apte per al pas de vehicles, de doble triangle abatible amb tanca, inclou excavació, càrrega de materials, transport i despeses de gestió de residus, totalment acabada.		
			Ma d'obra.....	44,45
			Maquinaria.....	65,14
			Materials.....	351,08
			TOTAL PARTIDA.....	460,67
E080101	U	ARQUETA TELECOMUNICACIONS DE DIMENSIONS INTERIORS DE 40 X 40 CM. Arqueta prefabricada per telecomunicacions de dimensió interiors de 0,40 x 0,40 m, amb tapa de fosa, inclou excavació, càrrega de materials, transport i despeses de gestió de residus, totalment acabada.		
			Ma d'obra.....	26,67
			Maquinaria.....	40,66
			Materials.....	122,40
			TOTAL PARTIDA.....	189,73
E030201	M3	FORMIGO HM-20/P/12 EN MASSA, COL-LOCAT Formigó HM-20/P/12 en massa, col·locat en protecció de serveis, creuament accessos o marge camí, totalment col·locat		
			Ma d'obra.....	4,29
			Materials.....	86,02
			TOTAL PARTIDA.....	90,31

QUADRE DE PREUS 2

DESPLGAMENT XARXA FIBRA ÒPTICA MUNICIPI DE MONTCLAR. OBRA CIVIL

CODI	UD	RESUM		PREU
E065330	ML	PAS PROTEGIT CTRA BV-4131 2 TUBS PE D125 DOBLE CAPA FORMIGONATS Pas protegit en el creuament de la carretera BV-4131, inclou: demolició de paviment asfàltic previ tallat amb disc als dos costats, excavació de rasa amb mitjans mecànics en tot tipus de terreny, inclús roca amb martell, de dimensions de 0,49 m d'amplada i 1,00 m de fondària, càrrega dels materials, transport a l'abocador i despeses de gestió de residus, col·locació de dos tubs de polietilè corrugat de doble capa de D125 mm, sobre llit de formigó HM-20/P/20 de 10cm de gruix, replè de la rasa amb formigó HM-20/P/20, estesa i compactació d'una capa de 10 cm de gruix de mescla bituminosa en calent tipus AC16 surf B60/70 S (S-12), a la part superior, segons detalls plànols, totalment acabat		
			Ma d'obra.....	80,73
			Maquinaria.....	216,24
			Materials.....	85,22
			TOTAL PARTIDA.....	382,19
E065310	ML	PAS PROTEGIT CANALITZACIÓ PER LA PART SUPERIOR DEL CAMÍ SOBRE OD Pas protegit de la canalització per la part superior del camí en el creuament d'una OD existent per la part superior del camí, o si s'escau, amb tub d'acer galvanitzat de D160 mm, penjat i fixat amb grapes metàl·liques d'acer galvanitzat i suports metàl·lics ancorats, totalment instal·lat i provat		
			Ma d'obra.....	11,12
			Materials.....	69,53
			TOTAL PARTIDA.....	80,65

QUADRE DE PREUS 2

DESPLGAMENT XARXA FIBRA ÒPTICA MUNICIPI DE MONTCLAR. OBRA CIVIL

CODI	UD	RESUM		PREU
CAPITOL C02 OBRES ACCESSÒRIES				
E050305	U	AJUTS DE PALETA		
		Ajuts de paleta en els treballs en arquetes existents, obres de drenatge i punts singulars diversos, totalment acabat		
			Ma d'obra.....	1.111,25
			Materials.....	545,78
			TOTAL PARTIDA.....	1.657,03
E180001	PA	REPOSICIO SERVEIS AFECTATS		
		partida alçada per reposició de serveis afectats per l'execució de les obres		
			TOTAL PARTIDA.....	1.500,00
E180003	PA	OBRES NO COMPRESSES		
		partida alçada imprevistos a justificar segons quadre de preus		
			TOTAL PARTIDA.....	3.000,00

QUADRE DE PREUS 2

DESPLGAMENT XARXA FIBRA ÒPTICA MUNICIPI DE MONTCLAR. OBRA CIVIL

CODI	UD	RESUM	PREU
CAPITOL C03 SEGURETAT I SALUT			
E260002	PA	SEGURETAT I SALUT Seguretat i salut durant l'execució de les obres.c'acrod amb el RD 1627/1977. Inclou treballs de senyalització, balissament i protecció de les obres i senyalistes per a pas alternatiu si escau, d'acord amb la direcció facultativa de les obres	
TOTAL PARTIDA.....			5.809,27

Montclar, març de 2026.

4.- Pressupost General

PRESSUPOST

DESPLÉGAMENT XARXA FIBRA ÒPTICA MUNICIPI DE MONTCLAR. OBRA CIVIL

CODI	RESUM	QUANTITAT	PREU	IMPORT
CAPITOL C01 INFRAESTRUCTURA SUBTERRÀNIA PER FIBRA ÒPTICA.OBRA CIVIL				
E020601	<p>ML FORMACIÓ CANALITZACIÓ DE MICRORASA PER FO TOT TIPUS DE TERRENY</p> <p>Formació de canalització subteerrània de microrrasa en tot tipus de terreny, ferm asfàltic, formigó o terra, inclús terreny de roca, si escau, de dimensions 8 cm d'amplada i 40 cm de fondària segons detalls plànols, inclou formació de microrrasa amb automatització de la recollida dels residus amb camió aspirador, cinta de càrrega directa a camió o mitjans mecànics i manuals similars, camió i transport de terres a zona d'acopi, replè i segellat de microrrasa amb morter de ciment d'alta resistència M-300 segons Norma UNE-EN 998-2, buidat a la microrrasa amb tolva autopropulsada dotada de vibració o mitjans similars, part proporcional de neteja inicial o desbrossada, si escau, i final amb mitjans mecànics per deixar el camí totalment net i amb les condicions inicials i el transport dels equips i mitjans mecànics necessaris per la realització dels treballs, totalment acabat.</p>	12.214,00	17,73	216.554,22
E020950	<p>M3 TRANSPORT A ABOCADOR</p> <p>Transport a abocador de terres, amb camió de 6 t., inclou càrregai i despeses de gestió de residus</p>	469,02	9,43	4.422,86
E110100	<p>ML TRITUB DE POLIETILÈ 3 X D40 MM, ESTÈS I COL-LOCAT EN MICRORASA</p> <p>Tritub de polietilè d'alta densitat de 3 x D40mm per canalització d'instal·lacions de telecomunicacions, estès i col·locat a la microrrasa, inclou pp de connexions, mandrinat i tots els treballs i mitjans necessaris, totalment acabat</p>	12.214,00	3,47	42.382,58
E111010	<p>U ARQUETA TELECOMUNICACIONS DE DIMENS. INTERIORS 70x70CM TAPA D400</p> <p>Arqueta prefabricada per telecomunicacions, de dimensions interiors de 0,70 x 0,70 m x 0,92 m, inclou subministrament i col·locació de marc i tapa fosa triangular de classe resistent D-400, apte per al pas de vehicles, de doble triangle abatible amb tanca, inclou excavació, càrrega de materials, transport i despeses de gestió de residus, totalment acabada.</p>	25,00	460,67	11.516,75
E080101	<p>U ARQUETA TELECOMUNICACIONS DE DIMENSIONS INTERIORS DE 40 X 40 CM.</p> <p>Arqueta prefabricada per telecomunicacions de dimensions interiors de 0,40 x 0,40 m, amb tapa de fosa, inclou excavació, càrrega de materials, transport i despeses de gestió de residus, totalment acabada.</p>	53,00	189,73	10.055,69
E030201	<p>M3 FORMIGO HM-20/P/12 EN MASSA, COL-LOCAT</p> <p>Formigó HM-20/P/12 en massa, col·locat. en protecció de serveis, creuament accessos o marge camí, totalment col·locat</p>	10,00	90,31	903,10
E065330	<p>ML PAS PROTEGIT CTRA BV-4131 2 TUBS PE D125 DOBLE CAPA FORMIGONATS</p> <p>Pas protegit en el creuament de la carretera BV-4131, inclou: demolició de paviment asfàltic previ tallat amb disc als dos costats, excavació de rasa amb mitjans mecànics en tot tipus de terreny, inclús roca amb martell, de dimensions de 0,49 m d'amplada i 1,00 m de fondària, càrrega dels materials, transport a l'abocador i despeses de gestió de residus, col·locació de dos tubs de polietilè corrugat de doble capa de D125 mm, sobre llit de formigó HM-20/P/20 de 10cm de gruix, replè de la rasa amb formigó HM-20/P/20, estesa i compactació d'una capa de 10 cm de gruix de mescla bituminosa en calent tipus AC16 surf B60/70 S (S-12), a la part superior, segons detalls plànols, totalment acabat</p>	10,00	382,19	3.821,90
E065310	<p>ML PAS PROTEGIT CANALITZACIÓ PER LA PART SUPERIOR DEL CAMÍ SOBRE OD</p> <p>Pas protegit de la canalització per la part superior del camí en el creuament d'una OD existent. per la part superior del camí, o si s'escau, amb tub d'acer galvanatzapèl de D160 mm, penjat i fixat amb grapes metàl·liques d'acer galvanitzat i suports metàl·lics ancorats, totalment instal·lat i provat</p>	10,00	80,65	806,50
TOTAL CAPITOL C01 INFRAESTRUCTURA SUBTERRÀNIA PER FIBRA ÒPTICA.OBRA CIVIL				290.463,60

PRESSUPOST

DESPLEGAMENT XARXA FIBRA ÒPTICA MUNICIPI DE MONTCLAR. OBRA CIVIL

CODI	RESUM	QUANTITAT	PREU	IMPORT
CAPITOL C02 OBRES ACCESSÒRIES				
E050305	U AJUTS DE PALETA Ajuts de paleta en els treballs en arquetes existents, obres de drenatge i punts singulars diversos, totalment acabat	1,00	1.657,03	1.657,03
E180001	PA REPOSICIO SERVEIS AFECTATS partida alçada per reposició de serveis afectats per l'execució de les obres	1,00	1.500,00	1.500,00
E180003	PA OBRES NO COMPRESSES partida alçada imprevistos a justificar segons quadre de preus	1,00	3.000,00	3.000,00
TOTAL CAPITOL C02 OBRES ACCESSÒRIES.....				6.157,03

PRESSUPOST

DESPLGAMENT XARXA FIBRA ÒPTICA MUNICIPI DE MONTCLAR. OBRA CIVIL

CODI	RESUM	QUANTITAT	PREU	IMPORT
CAPITOL C03 SEGURETAT I SALUT				
E260002	PA SEGURETAT I SALUT Seguretat i salut durant l'execució de les obres.c'acrod amb el RD 1627/1977. Inclou treballs de senyalització, balissament i protecció de les obres i senyalistes per a pas alternatiu si escau, d'acord amb la direcció facultativa de les obres			
		1,00	5.809,27	5.809,27
	TOTAL CAPITOL C03 SEGURETAT I SALUT.....			<u>5.809,27</u>
	TOTAL.....			<u>302.429,90</u>

RESUM DE PRESSUPOST

DESPLEGAMENT XARXA FIBRA ÒPTICA MUNICIPI DE MONTCLAR. OBRA CIVIL

CAPITOL	RESUM	EUROS	%
C01	INFRAESTRUCTURA SUBTERRÀNIA PER FIBRA ÒPTICA.OBRA CIVIL	290.463,60	96,04
C02	OBRES ACCESSÒRIES.....	6.157,03	2,04
C03	SEGURETAT I SALUT.....	5.809,27	1,92
	TOTAL PRESSUPOST EXECUCIÓ MATERIAL	302.429,90	
	13,00% Despeses Generals.....	39.315,89	
	6,00% Benefici industrial.....	18.145,79	
	TOTAL	359.891,58	
	21,00% I.V.A.....	75.577,23	
	TOTAL PRESSUPOST CONTRACTA	435.468,81	

Puja el pressupost de contracta l'esmentada quantitat de QUATRE-CENTS TRENTA-CINC MIL QUATRE-CENTS SEIXANTA-VUIT EUROS amb VUITANTA-UN CÈNTIMS

Montclar, març de 2026.