



Diputació Tarragona
Enginyeria Municipal



PROJECTE

Pavimentació i serveis del Camí de les Hortes de La Figuera

Municipi
La Figuera (Priorat)

Data
Març 2026

Expedient: **8004330008-2024-0014729**
Clau: **2024-0014729**

Redacció: **SEARE Reus Enginyeria, S.L.**
Servei: **Enginyeria Municipal**

DOCUMENT NÚM. I. MEMÒRIA I ANNEXOS

MEMÒRIA

1. Antecedents
2. Objecte del projecte
3. Informe del terreny
4. Condicionants i estat actual
5. Descripció de les obres
6. Afectacions
7. Termini d'execució i garantia
8. Classificació del contractista
9. Revisió de preus
10. Declaració d'obra completa i divisió en lots
11. Enderrocs i residus de la construcció
12. Pla de control de qualitat
13. Normativa
14. Condicions reglamentàries
15. Documents que conté el projecte
16. Pressupost

ANNEXOS

- Annex 1. Reportatge fotogràfic
- Annex 2. Justificació de preus
- Annex 3. Estudi bàsic de seguretat i salut
- Annex 4. Annex de disseny dels fermes i paviments
- Annex 5. Planificació dels treballs d'obra
- Annex 6. Estudi de gestió de residus de les obres i demolicions
- Annex 7. Programa de control de qualitat
- Annex 8. Estudi lumínic

DOCUMENT NÚM. II. PLÀNOLS

PLÀNOLS

1. Situació i emplaçament

2. Àmbit d'actuació
3. Estat actual – topogràfic
4. Pavimentació
5. Secció tipus
6. Xarxa de sanejament
7. Xarxa d'aigües pluvials
8. Xarxa d'enllumenat
9. Xarxa elèctrica
10. Xarxa d'aigua potable
11. Mobiliari urbà

DOCUMENT NÚM. III. PLEC DE CONDICIONS TÈCNIQUES

PLEC DE CONDICIONS TÈCNIQUES GENERALS

PLEC DE CONDICIONS TÈCNIQUES PARTICULARS

DOCUMENT NÚM. IV. PRESSUPOST

1. Amidaments
2. Quadre de preus número 1
3. Quadre de preus número 2
4. Pressupost parcial
5. Pressupost general

Aquest document és una còpia autèntica del document electrònic original custodiat per Diputació de Tarragona. Podeu verificar la seva autenticitat a través del servei de validació de l'Enx amb el CVE ECB059A76F33D i data d'emissió 14/04/2026 a les 14:56:04

SIGNAT ELECTRÒNICAMENT PER:
ESTELLER MARTINEZ MARIANO - ** el dia 09/04/2026 a les 12:53:45

DOCUMENT 1

MEMÒRIA I ANNEXES

Aquest document és una còpia autèntica del document electrònic original custodiat per Diputació de Tarragona. Podeu verificar la seva autenticitat a través del servei de validació de l'Enx amb el CVE ECB059A76F33D i data d'emissió 14/04/2026 a les 14:56:04

SIGNAT ELECTRÒNICAMENT PER:
ESTELLER MARTINEZ MARIANO - ** el dia 09/04/2026 a les 12:53:45

1.- MEMÒRIA

MEMÒRIA

ÍNDEX

1. Antecedents
2. Objecte del projecte
3. Informe del terreny
4. Condicionants i estat actual
5. Descripció de les obres
6. Afectacions
7. Termini d'execució i garantia
8. Classificació del contractista
9. Revisió de preus
10. Declaració d'obra completa i divisió en lots
11. Enderrocs i residus de la construcció
12. Pla de control de qualitat
13. Normativa
14. Condicions reglamentàries
15. Documents que conté el projecte
16. Pressupost

MEMÒRIA

1. ANTECEDENTS

La Figuera és un municipi de la comarca del Priorat, la capital de la qual és Falset. Amb una població d'uns 122 habitants.

L'extensió del terme municipal és de 18,70 Km². Limita amb els següents termes municipals: Al nord amb Cabassers; al Sud amb El Molar; a llevant amb La Vilella Baixa i La Lloar i a ponent amb la Torre de l'Espanyol, pertanyent a la comarca de la Ribera de l'Ebre.

Es connecta per carretera local amb El Molar. I dista uns 20 Km de la capital de comarca i uns 43 Km de la capital de província.

La Figuera no va ser poblada fins anys després de la seva integració a les terres de Tortosa. La seva carta de població data del 5 de desembre de 1182.

Poc després, La Figuera es va integrar a la Baronia de Cabacés, segons el Llibre de les Ordenances de la Vila de La Figuera.

A petició de l'Ajuntament de La Figuera, la Unitat d'Enginyeria Municipal del S.A.M., de la Diputació de Tarragona, adjudica la redacció del Projecte de "Pavimentació i serveis del Camí de les Hortes de la Figuera", clau 2024-0014729, a SEARE ENGINYERIA REUS S.L.



Foto 1 : Vista de La Figuera.

MEMÒRIA

2. OBJECTE DEL PROJECTE.

L'objecte d'aquest projecte és definir les actuacions necessàries per realitzar la pavimentació i serveis, tals com abastament d'aigua potable, xarxa de sanejament, i enllumenat públic, al municipi de La Figuera.

3. INFORME DEL TERRENY.

La Figuera és un municipi del Priorat, accidentat pels contraforts occidentals del Montsant, situat a la dreta del riu Montsant.

Està comunicat per la carretera T 730, Garcia – El Molar, que travessa el terme en direcció NO-SE.

El terme municipal té una extensió de 18,70 Km², amb un paisatge de muntanya i una altitud de 575 m sobre el nivell del mar. Es tracta d'un conjunt de valls separades per serralades, obertes per barrancs que s'uneixen per formar el barranc de Reguera de Bas, que desemboca al riu Ebre al nord del municipi de Garcia, a la comarca de la Ribera de l'Ebre.

S'han consultat i utilitzat diferents mapes i plànols per la definició de la proposta que es realitza en aquest projecte.

Per la confecció dels plànols s'ha treballat en base al mapa topogràfic escala 1:1.000 del Catàleg d'alta resolució de l'Institut Cartogràfic de Catalunya (ICC) <http://www.icc.cat>.

Per altres qüestions, com el coneixement del territori on es realitzen les actuacions, la seva mobilitat i interrelacions amb el seu entorn, s'ha recorregut a Cartografia d'Escales Més Petites del mateix institut.

Tipus de mapa	Escala	Full núm.
Base topogràfica	1:1.000	444-30-28
		444-30-29
		444-30-30
		444-31-28
		444-31-29
		444-31-30

(font: <http://www.icc.cat>)

4. CONDICIONANTS I ESTAT ACTUAL.

En l'actualitat l'estat de la pavimentació i els serveis del municipi és el següent:

- En l'àmbit del projecte es troba una escomesa d'aigua potable pertanyent a un habitatge la qual serà objecte del present projecte.

MEMÒRIA

- L'enllumenat públic cobreix bona part dels carrers del municipi, en general mitjançant fanals col·locats a les façanes o amb el seu propi bàcul. La il·luminació a l'àmbit del present projecte es basa en 4 punts de llum, un fanal col·locat a l'inici del carrer, i 3 bàculs ubicats al final del vial. La il·luminació a l'inici del vial és insuficient, degut a que és inexistent a gran part del traçat i es projecta la seva millora.
- La xarxa de distribució de baixa tensió actualment no és objecte de renovació d'aquest projecte, però es deixarà una previsió de pas per a futura instal·lació fotovoltaica.
- La xarxa de telefonia no és objecte de renovació d'aquest projecte.
- En l'àmbit del projecte es troba una escomesa de clavegueram pertanyent a un habitatge la qual serà objecte del present projecte, i es planteja una canal de recollida d'aigües pluvials superficials.
- La xarxa viària és d'un traçat basat en un carrer, pavimentat amb formigó i no hi ha voreres.
- A l'hora d'instal·lar els serveis es tindrà en tot moment el mínim tram de rasa obert per facilitar durant les obres la circulació amb vehicles per part dels veïns. Per garantir l'accés als habitatges particulars si a l'acaba la jornada no s'han col·locat els serveis es tornarà a terraplenar amb terra perquè durant la nit el carrer sigui transitable.

Per l'execució del present projecte tenim els següents condicionants:

- La pavimentació seguirà la solució de calçada única de formigó amb franja longitudinal central de peça de formigó prefabricat. L'amplada de pavimentació dels carrers s'ajustarà a l'existent actualment.
- Es realitzarà la instal·lació de les conduccions dels serveis d'enllumenat públic, baixa tensió, aigües pluvials i sanejament. En el cas de l'aigua potable i sanejament es construirà tota la xarxa sense privar del servei a la població, un cop s'hagin deixat les escomeses domiciliàries preparades es tallarà el subministrament a la zona objecte del projecte per tal d'efectuar les connexions als comptadors.
- Per tal d'efectuar les excavacions mecàniques de les rases de forma innòcua per a les façanes i fonamentacions de les cases s'efectuaran cates de reconeixement cada 100 metres aproximadament de manera que es determinarà la possibilitat de trobar afloraments rocosos.

5. DESCRIPCIÓ DE LES OBRES.

Pavimentació

Per a realitzar la pavimentació s'ha de realitzar la demolició prèvia del paviment per tal de respectar les entrades a les parcel·les. Es col·loca una base per anivellament d'uns 10 centímetres de tot-ú artificial compactat al 98% del Proctor Modificat. La rasant dels carrers

MEMÒRIA

no es modifica. La pendent de les seccions es deixa sempre cap al centre del carrer per allunyar al màxim l'aigua de les façanes i entrades de les cases.

Sobre aquesta base es construirà la següent tipologia d'acabat de la capa de rodadura.

Capa de rodadura

- A la part central una franja de 0,20 m d'amplada amb peça de formigó prefabricat.
- Fins a les façanes de les cases es col·loca un paviment de formigó HF-4,0Mpa, de 20 centímetres de gruix reglejat mecànic i remolinat manual.
- Calçada única

Clavegueram residuals

Tal com s'ha citat a l'apartat *condicionants i estat actual* l'escomesa objecte d'aquest projecte s'executarà paral·lelament a l'existent i la vella es demolirà un cop el tram superior ja estigui connectat a la nova per això no es contempla la instal·lació d'una xarxa provisional.

La rasa té una profunditat variable de 1 metre com a màxim i en els punts més superficials 0,50 metres sobre la generatriu superior com a mínim, tot el col·lector va cobert de sorra de pedra calcària fins a una altura de 10 centímetres per sobre del tub.

L'escomesa de sanejament està formada per un col·lector principal de PVC corrugats DN315mm tipus Sanecor o equivalent de classe SN8 Kn/m2, color teula i llis interior.

Es col·loquen arquetes prefabricades de formigó de dimensions interiors 50x50x50cm a cada extrem del tub.

En l'estudi de seguretat i salut es defineixen les mesures de protecció col·lectiva i individual per evitar riscos sanitaris associats a l'exposició a les aigües residuals i gasos procedents de la xarxa.

Clavegueram Pluvials

Es construirà una canal de drenatge de recollida d'aigües pluvials transversal al carrer que recollirà les aigües pluvials superficials i les abocarà a una canonada que les dirigirà a una canal existent situada al marge del carrer.

Enllumenat públic i xarxa de dades municipal

3 de les lluminàries instal·lades actualment estan a una banda del carrer amb bàcul. Es retirarà la lluminària i bàcul de la zona inicial del carrer i es modificarà la disposició actual instal·lant 4 noves lluminàries.

Es disposarà una rasa amb un tub de PEAD corrugat DN90mm amb cablejat 4x10mm² cu i fora del tub 1x35mm² cu. Es col·locarà una presa de terra a l'inici de la línia i una presa de terra per a cada fanal al llarg del traçat, coincidint l'última presa de terra amb l'últim fanal, amb un total de 5 preses de terra.

MEMÒRIA

Xarxa elèctrica

La rasa té unes dimensions de 40x111 centímetres, amb envoltant dels tubs de formigó en massa HM-15/B/20 i els següents 20 de reblert compactat de la pròpia excavació.

Es renovarà tota la xarxa, s'utilitzaran tubs de PE corrugat de diàmetres DN 160mm.

Aigua potable

Es substituirà l'escomesa existent de la parcel·la que es troba dins de l'abast d'aquest projecte, amb una canonada superficial de coure de 28 mm de diàmetre.

6. AFECTACIONS

Ja que tots els terrenys de l'àmbit de l'obra pertanyen a l'Ajuntament de La Figuera, no es preveu cap tipus d'afectació.

7. TERMINI D'EXECUCIÓ I GARANTIA.

Per a la realització de la totalitat de les obres contingudes en aquest projecte, es preveu un termini total d'execució de 3 mesos, comptats a partir de l'inici de les mateixes.

El període de garantia, per a les obres del present projecte és d'un any un cop lliurada l'obra.

Durant aquest període el Contractista està obligat a la conservació, manteniment i reparació de les obres fins a la recepció definitiva de les mateixes. Per a dites feines, no s'ha previst cap abonament independent, ja que es considera que les despeses ocasionades per aquestes reparacions o qualsevol altre derivat de les mateixes està inclòs en els preus unitaris corresponents a les diferents Unitats d'Obra.

8. CLASSIFICACIÓ DEL CONTRACTISTA.

Segons l'article 77 de la Llei 9/2017, de 8 de novembre, de contractes del sector públic, s'exigeix la classificació per a contractar amb les Administracions Públiques l'execució de contractes d'obres per un import igual o superior a 500.000 €.

El pressupost de les obres és el següent:

- Pressupost de les obres: 84.851,37 € (sense IVA).

No és necessària la classificació del contractista, atès que no es supera l'import de 500.000 € (sense IVA).

MEMÒRIA

9. REVISIÓ DE PREUS.

La revisió de preus està regulada amb els termes que estableix la Llei 9/2017, de 8 de novembre, de contractes del sector públic.

- A l'article 89 "Procedència i límits" punt 5, estableix, a excepció de la previsió de la improcedència, que la revisió de preus tindrà lloc quan el contracte s'hagués executat almenys el 20 % del seu import i hagués transcorregut dos anys des de la seva adjudicació, de tal mode que ni el primer 20 % executat, ni els dos primers anys d'execució, comptats des de dita adjudicació, poden ser objecte de revisió.
- A l'article 89 "Procedència i límits" punt 4, estableix que en el Plec de clàusules administratives particulars o en el contracte s'haurà de detallar, en el seu cas, la fórmula o sistema de revisió aplicable.

10. DECLARACIÓ D'OBRA COMPLETA I DIVISIÓ EN LOTS.

En compliment de l'article 127 del Reial Decret 1098/2001 de 12 d'octubre, Reglament General de la Llei de Contractes de les Administracions Públiques, i de l'article 233 de la Llei 9/2017, de 8 de novembre, de Contractes del Sector Públic, per la que es transposen al ordenament jurídic espanyol les Directives del Parlament Europeu i del Consell 2014/23/UE i 2014/24/UE, de 26 de febrer de 2014, es manifesta que: "El present projecte comprèn una obra completa en el sentit exigint en l'article 125 del Reial Decret 1098/2001 de 12 d'octubre, atès que conté tots i cadascun dels elements que són precisos per a la utilització de l'obra i és susceptible d'ésser lliurada a l'ús general".

Tal i com requereix la Llei 9/2017, de 8 de novembre, de Contractes del Sector Públic a l'article 99.3, el servei pot ser dividit en dos Lots per tal d'afavorir la participació d'empresaris.

El projecte no es divideix en lots, l'obra s'ha d'executar de forma íntegra.

11. ENDERROCS I RESIDUS DE LA CONSTRUCCIÓ.

Es complirà l'establert pel Decret 89/2010 de 29 de juny, Programa de gestió de residus de la construcció de Catalunya (PROGROC), que regula la producció i gestió dels residus de la construcció i demolició, i el cànon sobre la deposició controlada dels residus de la construcció.

Els residus que es generen en aquesta obra han estat estimats i classificats en l'annex 6. Gestió de residus.

12. PLA DE CONTROL DE QUALITAT

Per compte del Contractista, i fins a l'u per cent (1%) de l'import del pressupost d'execució material (PEM), anirà l'abono de les factures del laboratori que es derivin del control de qualitat dictaminat per la Propietat, segons l'esquema aprovat per la Propietat d'acord amb la Direcció Facultativa, segons decret 77 de 1984.

MEMÒRIA

A criteri de la Direcció Facultativa, o Serveis Tècnics de la Propietat, es podrà ampliar o reduir el nombre de controls, que s'abonaran sempre a partir dels preus unitaris acceptats.

13. NORMATIVA.

Les obres objecte d'aquest Projecte regiran les disposicions següents:

GENERAL

- **Decret 1/2010** pel que s'aprova el Text refós de la Llei d'Urbanisme (DOGC núm. 5686 de 5/08/2010).
- **Decret 305/2006** pel qual s'aprova el Reglament de la Llei d'Urbanisme (DOGC núm. 4682 de 24/07/2006).
- **Llei 3/2010** de prevenció i seguretat en matèria d'incendis de Catalunya (DOGC núm. 5584 de 10/03/2010).
- **Reial Decret 105/2008**, d'1 de febrer, pel qual es regula la producció i gestió dels residus de construcció i demolició.
- **Decret 89/2010**, de 29 de juny, pel qual s'aprova el Programa de gestió de residus de la construcció de Catalunya (PROGROC)
- **Llei 31/1995**, de 8 de novembre, de Prevenció de Riscos Laborals.
- **Real Decret 1627/1997**, de 24 d'octubre, pel que s'estableixen disposicions mínimes de seguretat i de salut en les obres de construcció.
- **Normes UNE** d'obligat compliment

VIALITAT

- **Ordre 2/07/1976**, "PG-3/88, Pliego de Prescripciones Técnicas Generales para obras de carreteras" (BOE núm. 162 i 175 de 2/07/1976 i 7/07/1976 respectivament).
- **Ordre FOM/273/2016**, Norma 3.1-IC. "Trazado, de la Instrucción de carreteras" (BOE núm. 55 de 04/03/16).
- **Ordre FOM/298/2016**, Norma 5.2-IC. "Drenaje superficial, de la Instrucción de carreteras" (BOE núm. 60 de 10/03/16).
- **Ordre FOM/3459/2003**, de 28 de novembre, per la que s'aprova la norma 6.3-IC: "Rehabilitación de firmes", de la Instrucció de carreteres. (BOE núm. 297 de 12/12/2003)
- **Ordre FOM/3460/2003**, de 28 de novembre, pel que s'aprova la norma 6.1-IC "Secciones de firme", de la Instrucció de Carreteres. (BOE núm. 297 de 12/12/2003)

MEMÒRIA

- **PG-3** “Plec de Prescripcions Tècniques Generales per obres de carreteres i ponts”. PG-3/75 aprovat per OM de 6 de febrer de 1976, i les seves modificacions posteriors.
- **Plec de Prescripcions Tècniques Generals** per a la Recepció de Ciments, RC/08.
- **O.C. 24/08** Sobre el plec de prescripcions tècniques generals per obres de carreteres i ponts (pg-3). Articles: “542-mezclas bituminosas en caliente tipo hormigon bituminoso” i “543-mezclas bituminosas para capas de rodadura. Mezclas drenantes y discontinuas”.
- **Normes UNE-EN 13108** sobre el marcat CE de les mescles bituminoses.

GENÈRIC D'INSTAL·LACIONS URBANES

- **Decret 120/1992** del Departament d'Indústria i Energia de la Generalitat de Catalunya: Característiques que han de complir les proteccions a instal·lar entre les xarxes dels diferents subministraments públics que discorren pel subsòl. (DOGC núm. 1606 de 12/06/1992) Decret 196/1992 del Departament d'Indústria i Energia de la Generalitat de Catalunya pel que es modifica l'apartat a) del preàmbul i el punt 1.2 de l'article 1 del Decret 120/1992. (DOGC núm. 1649 de 25/09/1992).

XARXES DE PROVEÏMENT D'AIGUA POTABLE

- **Reial Decret 140/2003**, de 7 de febrer, “Agua. Reglamentación Técnico – Sanitaria para el abastecimiento y control de calidad de las aguas potables de consumo público”. (BOE núm. 45 de 21/02/2003).
- **Reial Decret Legislatiu 1/2001** de 20 de juliol, pel qual s'aprova el text refós de la "Ley de aguas" (BOE 24/07/01).
- **Directiva 98/83/CE del Consejo**, relativa a la qualitat de les aigües de consum humà. (DOL núm. 330 de 5/12/1998).
- **Ordre 28/07/1974**, s'aprova el “Pliego de prescripciones técnicas generales para tuberías de abastecimiento de agua (BOE núm. 236 i 237 de 2/10/1974 i 3/10/1974 respectivament).
- **Ordre 23/12/1975**, Norma Tecnològica de la edificació NTE-IFA/1976, “Instalaciones de fontanería: Abastecimiento”.
- **Ordre 23/08/1974**, Norma Tecnològica de la edificació NTE-IFR/1974, “Instalaciones de fontanería: Riego”.

MEMÒRIA

SANEJAMENT

- **Ordre 15 setembre 1986**, per la que s'aprova el Plec de Prescripcions Tècniques Generals per a Canonades de Sanejament de Poblacions.
- **Reial Decret Llei 11/1995** de 28 de desembre, pel que s'estableixen les normes aplicables al tractament de les aigües residuals urbanes.
- **Decret 120/2003**, de 13 de maig, pel qual s'aprova el Reglament dels serveis públics de sanejament.

BAIXA TENSÍO

- **Reial Decret 842/2002**, de 2 d'agost, pel qual s'aprova el Reglament Electrotècnic per a baixa tensió.
- **Llei 18/2008** de 23 de desembre, de garantia i qualitat del subministrament elèctric.

ENLLUMENAT PÚBLIC

- **Llei 6/2001**, de 31 de maig, d'ordenació ambiental de l'enllumenament per a la protecció del medi nocturn.
- **Reial Decret 1890/2008** de 14 de novembre, pel qual s'aprova el Reglament d'eficiència energètica en instal·lacions d'enllumenat exterior i les seves instruccions tècniques complementàries EA-01 a EA-07.

Si alguna de les normes abans relacionades regula de diferent manera algun concepte, s'entendrà que és d'aplicació la més restrictiva.

14. CONDICIONS REGLAMENTÀRIES.

14.1. Prescripcions tècniques.

El plec de prescripcions tècniques particulars està inclòs en el document núm. 3 d'aquest projecte.

14.2. Preus.

L'estudi de tots els preus que consten en els quadres corresponents, es detalla en la justificació de preus (Annex 2). En aquest projecte s'han diferenciat els següents conceptes:

Mà d'obra:

S'han estudiat tots els elements que intervenen en el cost de la mà d'obra, els preus reals a la zona, i s'han estudiat els diversos jornals segons les categories dels operaris,

MEMÒRIA

incrementats segons els conceptes estimats a la legislació vigent. D'aquesta manera s'han obtingut les despeses totals per jornada de treball i hora per a cadascuna de les categories dels operaris, sobre la qual s'ha aplicat un augment de l'1% en concepte de despeses auxiliars.

Maquinària:

Respecte a la maquinària a emprar a les diferents unitats d'obra, se'n determina el cost horari a partir del preu d'adquisició deduït d'aquest la repercussió de l'amortització de la màquina, així com les despeses de conservació i assegurances. En cada cas han estat calculades les despeses horàries, combustibles, lubricants i personal conductor o mecànic. Per últim, s'han tingut en compte unes petites despeses catalogades com a diverses i que serveixen per suplir qualsevol imprevist. Amb aquestes dades s'han obtingut les despeses horàries de cadascuna de les màquines.

Preu dels materials a preu d'obra:

Aquest preu s'ha deduït a partir del valor d'adquisició en magatzem i incrementant-lo amb els import de transport, càrrega i descàrrega i pèrdua de material o trencament durant la manipulació dels materials. Finalment s'ha arribat a determinar el preu de les diferents unitats d'obra que figuren en els estats d'amidaments, tenint en compte, d'una banda, el rendiment de cada màquina i del personal necessari per a cada preu, una part corresponent als mitjans auxiliars i diversos necessaris per a l'execució de cada unitat d'obra. Amb tots aquests conceptes s'ha obtingut el cost directe, en el qual s'aplica pel concepte de cost indirecte, un augment arrodonit del 4% del cost directe corresponent. La suma d'aquests dos conceptes de cost directe i indirecte proporciona el preu unitari descompost total de cada unitat d'obra, el detall del qual es traslladarà als corresponents quadres de preus núm. 1 i 2.

15. DOCUMENTS QUE CONTÉ EL PROJECTE.

DOCUMENT NÚM. I. MEMÒRIA I ANNEXOS.

ANNEXOS

- Annex 1. Reportatge fotogràfic
- Annex 2. Justificació de preus
- Annex 3. Estudi bàsic de seguretat i salut
- Annex 4. Annex de disseny dels fermes i paviments
- Annex 5. Planificació dels treballs d'obra
- Annex 6. Estudi de gestió de residus de les obres i demolicions
- Annex 7. Programa de control de qualitat
- Annex 8. Estudi lumínic

MEMÒRIA

DOCUMENT NÚM. II. PLÀNOLS.

PLÀNOLS

1. Situació i emplaçament
2. Àmbit d'actuació
3. Estat actual – topogràfic
4. Pavimentació
5. Secció tipus
6. Xarxa de sanejament
7. Xarxa d'aigües pluvials
8. Xarxa d'enllumenat
9. Xarxa elèctrica
10. Xarxa d'aigua potable
11. Mobiliari urbà

DOCUMENT NÚM. III. PLEC DE CONDICIONS TÈCNIQUES.

PLEC DE CONDICIONS TÈCNIQUES GENERALS

PLEC DE CONDICIONS TÈCNIQUES PARTICULARS

DOCUMENT NÚM. IV. PRESSUPOST.

1. Amidaments
2. Quadre de preus número 1
3. Quadre de preus número 2
4. Pressupost parcial
5. Pressupost general

MEMÒRIA

16. PRESSUPOST.

PRESSUPOST D'EXECUCIÓ MATERIAL	71.108,41 €
DESPESES GENERALS (13%)	9.244,09 €
BENEFICI INDUSTRIAL (6%)	4.266,50 €
PRESSUPOST D'EXECUCIÓ (abans IVA)	84.619,00 €
IVA (21%)	17.769,99 €
TOTAL PRESSUPOST PER CONTRACTE	102.388,99 €

Puja el pressupost general del projecte a l'esmentada quantitat de CENT DOS MIL TRES-CENTS VUITANTA-VUIT EUROS AMB NORANTA-NOU CÈNTIMS.

Reus, abril de 2026

Mariano Esteller Martínez
Enginyer Industrial
Col. Núm.: 14813

Aquest document és una còpia autèntica del document electrònic original custodiat per Diputació de Tarragona. Podeu verificar la seva autenticitat a través del servei de validació de l'Enx amb el CVE ECB059A76F33D i data d'emissió 14/04/2026 a les 14:56:04

SIGNAT ELECTRÒNICAMENT PER:
ESTELLER MARTINEZ MARIANO - ** el dia 09/04/2026 a les 12:53:45

2.- ANNEXES

Aquest document és una còpia autèntica del document electrònic original custodiat per Diputació de Tarragona. Podeu verificar la seva autenticitat a través del servei de validació de l'Ens amb el CVE ECB059ACD714D56BA9A32C9A76F33D i data d'emissió 14/04/2026 a les 14:56:04

SIGNAT ELECTRÒNICAMENT PER:
ESTELLER MARTINEZ MARIANO - ** el dia 09/04/2026 a les 12:53:45

ANNEX 1. Reportatge fotogràfic

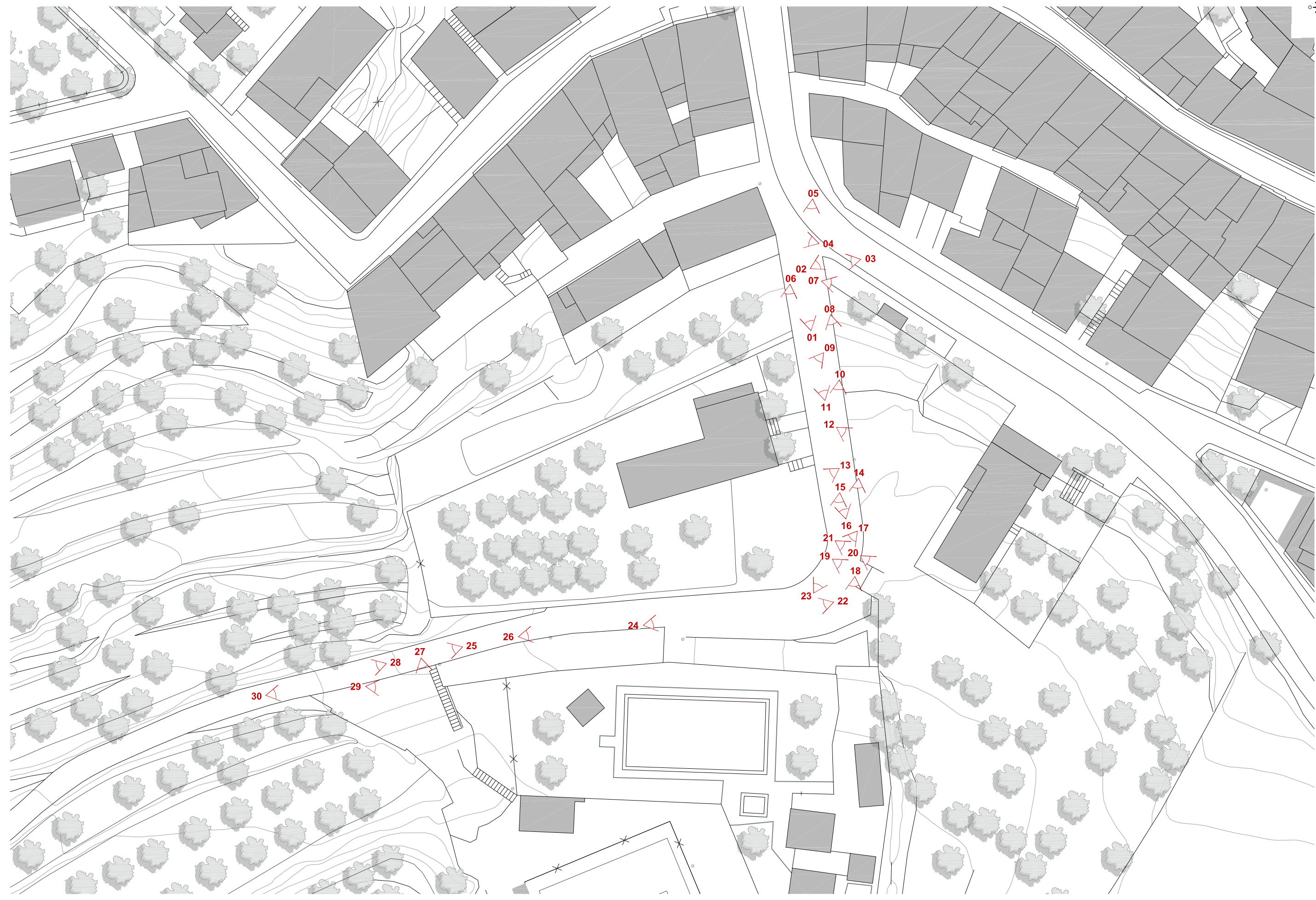

SIGNAT ELECTRÒNICAMENT PER: ESTELLER MARTÍNEZ MARIANO - ** el dia 09/04/2026 a les 12:53:45

	CLAU	2024-0014729	TÍTOL	PAVIMENTACIÓ I SERVEIS DEL CAMÍ DE LES HORTES	DATA	JUNY DE 2025	AUTOR/A	MARIANO ESTELLER MARTÍNEZ	DIBUIXAT PER:	J.LUPIAÑEZ	ESCALES	1:500	TÍTOL DEL PLANOL	ANNEX 01 REPORTATGE FOTOGRÀFIC	PLÀNOL	01	FULL	1 DE 1
	Aquest document és una còpia autèntica del document original custodiat per Diputació de Tarragona. Podeu verificar la seva autenticitat a través del servei d'Enginyeria Municipal a Seu Electrònica de l'IBNS amb l'ID: CB049920714D66BA9A32C99A76F33D i data d'emissió 14/04/2026 a les 14:26:04						COMPROVAT		J.LUPIAÑEZ									

ANNEX 1. REPORTATGE FOTOGRÀFIC



Foto 01



Foto 02



Foto 03



Foto 04



Foto 05



Foto 06

ANNEX 1. REPORTATGE FOTOGRÀFIC



Foto 07



Foto 08



Foto 09



Foto 10



Foto 11



Foto 12

ANNEX 1. REPORTATGE FOTOGRÀFIC



Foto 13



Foto 14



Foto 15



Foto 16



Foto 17



Foto 18

ANNEX 1. REPORTATGE FOTOGRÀFIC



Foto 19



Foto 20



Foto 21



Foto 22



Foto 23



Foto 24

ANNEX 1. REPORTATGE FOTOGRÀFIC



Foto 25



Foto 26



Foto 27



Foto 28



Foto 29



Foto 30

Aquest document és una còpia autèntica del document electrònic original custodiat per Diputació de Tarragona. Podeu verificar la seva autenticitat a través del servei de validació de l'Enx amb el CVE ECB059ACBD714D56BA9A32C9A76F33D i data d'emissió 14/04/2026 a les 14:56:04

SIGNAT ELECTRÒNICAMENT PER:
ESTELLER MARTINEZ MARIANO - ** el dia 09/04/2026 a les 12:53:45

ANNEX 2. Justificació de preus

Núm.	Codi	U	Descripció	Total
1	OAF010	U	Desconnexió de l'escomesa de la xarxa d'aigua potable de l'edifici, amb tall del fluid mitjançant clau de tancament, prèvia anul·lació i neutralització per part de la companyia subministradora, sense afectar a l'estabilitat dels elements constructius als quals pugui estar unida. Inclús neteja, apilament, retirada i càrrega manual d'enderrocs sobre camió o contenidor. Inclou: Desconnexió de l'escomesa. Col·locació de taps. Retirada de deixalles. Càrrega d'enderrocs sobre camió o contenidor.	
	mo008		2,851 h Oficial 1ª fontanero.	24,030
	%		2,000 % Costos directes complementaris	68,510
			4,000 % Costos indirectes	69,880
Total per U				72,68
Són SETANTA-DOS EUROS AMB SEIXANTA-VUIT CÈNTIMS per U.				
2	ACE020	m³	Excavació per a obertura i eixample de caixa en qualsevol tipus de terreny (inclòs roca) inclòs treballs en zones dificultoses, amb pendents i carrers estrets, amb mitjans mecànics, i càrrega a camió.	
	mq01ret010		0,138 h Miniretrocarregadora sobre pneumàtics de 15 kW.	45,860
	mo041		0,053 h Oficial 1ª construcció d'obra civil.	27,500
	%		2,000 % Costos directes complementaris	7,790
			4,000 % Costos indirectes	7,950
Total per m³				8,27
Són VUIT EUROS AMB VINT-I-SET CÈNTIMS per m³.				
3	ADE010c	m³	Excavació de rases per instal·lacions, en qualsevol tipus de terreny, inclòs roca i treballs en zones dificultoses, amb pendents i carrers estrets, amb mitjans mecànics. Inclou: Replanteig general i fixació dels punts i nivells de referència. Col·locació de les lliteres en els cantons i extrems de les alineacions. Excavació en successives rases horitzontals i extracció de terres. Refinat de fons amb extracció de les terres. Aplec dels materials excavats en les vores de l'excavació.	
	mq01exn020b		0,150 h Retroexcavadora hidràulica sobre pneumàtics, de 115 kW.	54,360
	mo113		0,150 h Peó ordinari construcció.	19,440
	%		2,000 % Costos directes complementaris	11,070
			4,000 % Costos indirectes	11,290
Total per m³				11,74
Són ONZE EUROS AMB SETANTA-QUATRE CÈNTIMS per m³.				

Núm.	Codi	U	Descripció	Total
4	ADE010e	m ³	Excavació de rases per instal·lacions, en qualsevol tipus de terreny, amb mitjans mecànics. Inclou: Replanteig general i fixació dels punts i nivells de referència. Col·locació de les lliteres en els cantons i extrems de les alineacions. Excavació en successives rases horitzontals i extracció de terres. Refinat de fons amb extracció de les terres. Aplec dels materials excavats en les vores de l'excavació.	
	mq01exn020b	0,150 h	Retroexcavadora hidràulica sobre pneumàtics, de 115 kW.	54,360 8,15
	mo113	0,150 h	Peó ordinari construcció.	19,440 2,92
	%	2,000 %	Costos directes complementaris	11,070 0,22
		4,000 %	Costos indirectes	11,290 0,450
Total per m ³				11,74

Són ONZE EUROS AMB SETANTA-QUATRE CÈNTIMS per m³.

5	ADE010gb	m ³	Excavació de rases per instal·lacions, en qualsevol tipus de terreny, inclòs roca i treballs en zones dificultoses, amb pendents i carrers estrets, amb mitjans mecànics. Inclou: Replanteig general i fixació dels punts i nivells de referència. Col·locació de les lliteres en els cantons i extrems de les alineacions. Excavació en successives rases horitzontals i extracció de terres. Refinat de fons amb extracció de les terres. Aplec dels materials excavats en les vores de l'excavació.	
	mq01exn020b	0,150 h	Retroexcavadora hidràulica sobre pneumàtics, de 115 kW.	54,360 8,15
	mo113	0,150 h	Peó ordinari construcció.	19,440 2,92
	%	2,000 %	Costos directes complementaris	11,070 0,22
		4,000 %	Costos indirectes	11,290 0,450
Total per m ³				11,74

Són ONZE EUROS AMB SETANTA-QUATRE CÈNTIMS per m³.

6	ADE010gbbb	m ³	Excavació de rases per instal·lacions, en qualsevol tipus de terreny, inclòs roca i treballs en zones dificultoses, amb pendents i carrers estrets, amb mitjans mecànics. Inclou: Replanteig general i fixació dels punts i nivells de referència. Col·locació de les lliteres en els cantons i extrems de les alineacions. Excavació en successives rases horitzontals i extracció de terres. Refinat de fons amb extracció de les terres. Aplec dels materials excavats en les vores de l'excavació.	
	mq01exn020b	0,150 h	Retroexcavadora hidràulica sobre pneumàtics, de 115 kW.	54,360 8,15
	mo113	0,150 h	Peó ordinari construcció.	19,440 2,92
	%	2,000 %	Costos directes complementaris	11,070 0,22
		4,000 %	Costos indirectes	11,290 0,450
Total per m ³				11,74

Són ONZE EUROS AMB SETANTA-QUATRE CÈNTIMS per m³.

Núm.	Codi	U	Descripció	Total	
7	ADR010bb	m ³	Reblert principal de rases per instal·lacions, amb terra seleccionada procedent de la pròpia excavació i compactació en tongades successives de 20 cm d'espessor màxim amb picó vibrat de guiat manual, fins a assolir una densitat seca no inferior al 98% de la màxima obtinguda en l'assaig Proctor Modificat, realitzat segons UNE 103501. Inclús cinta o distintiu indicador de la instal·lació. Inclou: Estesa del material de reblert en tongades d'espessor uniforme. Humectació o dessecació de cada tongada. Col·locació de cinta o distintiu indicador de la instal·lació. Compactació.		
	mt01var010	1,100 m	Cinta plastificada.	0,300	0,33
	mq04dua020b	0,170 h	Dúmpet de descàrrega frontal de 2 t de càrrega útil.	10,380	1,76
	mq02rop020	1,500 h	Picó vibrat de guiat manual, de 80 kg, amb placa de 30x30 cm, tipus piconadora de granota.	3,920	5,88
	mq02cia020j	0,015 h	Camió cisterna, de 8 m ³ de capacitat.	118,900	1,78
	mq04cab010c	0,030 h	Camió basculant de 12 t de càrrega, de 162 kW.	44,990	1,35
	mo113	0,550 h	Peó ordinari construcció.	19,440	10,69
	%	2,000 %	Costos directes complementaris	21,790	0,44
		4,000 %	Costos indirectes	22,230	0,890
Total per m ³					23,12

Són VINT-I-TRES EUROS AMB DOTZE CÈNTIMS per m³.

8	ADR010bbb	m ³	Reblert principal de rases per instal·lacions, amb terra seleccionada procedent de la pròpia excavació i compactació en tongades successives de 20 cm d'espessor màxim amb picó vibrat de guiat manual, fins a assolir una densitat seca no inferior al 98% de la màxima obtinguda en l'assaig Proctor Modificat, realitzat segons UNE 103501. Inclús cinta o distintiu indicador de la instal·lació. Inclou: Estesa del material de reblert en tongades d'espessor uniforme. Humectació o dessecació de cada tongada. Col·locació de cinta o distintiu indicador de la instal·lació. Compactació.		
	mt01var010	1,100 m	Cinta plastificada.	0,300	0,33
	mq04dua020b	0,170 h	Dúmpet de descàrrega frontal de 2 t de càrrega útil.	10,380	1,76
	mq02rop020	1,500 h	Picó vibrat de guiat manual, de 80 kg, amb placa de 30x30 cm, tipus piconadora de granota.	3,920	5,88
	mq02cia020j	0,015 h	Camió cisterna, de 8 m ³ de capacitat.	118,900	1,78
	mq04cab010c	0,030 h	Camió basculant de 12 t de càrrega, de 162 kW.	44,990	1,35
	mo113	0,550 h	Peó ordinari construcció.	19,440	10,69
	%	2,000 %	Costos directes complementaris	21,790	0,44
		4,000 %	Costos indirectes	22,230	0,890
Total per m ³					23,12

Són VINT-I-TRES EUROS AMB DOTZE CÈNTIMS per m³.

Núm.	Codi	U	Descripció	Total	
9	ADR010d	m ³	Reblert principal de rases per instal·lacions, amb terra seleccionada procedent de la pròpia excavació i compactació en tongades successives de 20 cm d'espessor màxim amb picó vibrat de guiat manual, fins a assolir una densitat seca no inferior al 98% de la màxima obtinguda en l'assaig Proctor Modificat, realitzat segons UNE 103501. Inclús cintes o distintius indicadors de la instal·lació. Inclou: Estesa del material de reblert en tongades d'espessor uniforme. Humectació o dessecació de cada tongada. Col·locació de cinta o distintiu indicador de la instal·lació. Compactació.		
	mt01var010	2,200 m	Cinta plastificada.	0,300	0,66
	mq04dua020b	0,100 h	Dúmpfer de descàrrega frontal de 2 t de càrrega útil.	10,380	1,04
	mq02rop020	0,750 h	Picó vibrat de guiat manual, de 80 kg, amb placa de 30x30 cm, tipus piconadora de granota.	3,920	2,94
	mq02cia020j	0,010 h	Camió cisterna, de 8 m ³ de capacitat.	118,900	1,19
	mq04cab010c	0,015 h	Camió basculant de 12 t de càrrega, de 162 kW.	44,990	0,67
	mo113	0,337 h	Peó ordinari construcció.	19,440	6,55
	%	2,000 %	Costos directes complementaris	13,050	0,26
		4,000 %	Costos indirectes	13,310	0,530
Total per m ³					13,84

Són TRETZE EUROS AMB VUITANTA-QUATRE CÈNTIMS per m³.

10	ADR030	m ³	Base de paviment realitzada mitjançant reblert a cel obert, amb tot-u artificial, i compactació en tongades successives de 30 cm d'espessor màxim amb compactadora monocilíndrica vibrat autopropulsada, fins a assolir una densitat seca no inferior al 98% de la màxima obtinguda en l'assaig Proctor Modificat, realitzat segons UNE 103501. Inclou: Transport i descàrrega del material de reblert a peu de tall. Estesa del material de reblert en tongades d'espessor uniforme. Humectació o dessecació de cada tongada. Compactació.		
	mt01zah010c	2,200 t	Tot-u artificial calcari.	10,200	22,44
	mq04dua020b	0,150 h	Dúmpfer de descàrrega frontal de 2 t de càrrega útil.	10,380	1,56
	mq02rov010c	0,150 h	Compactador monocilíndric vibrat autopropulsat, de 74 kW, de 7,42 t, amplada de treball 167,6 cm.	56,450	8,47
	mq02cia020j	0,021 h	Camió cisterna, de 8 m ³ de capacitat.	118,900	2,50
	mo113	0,040 h	Peó ordinari construcció.	19,440	0,78
	%	2,000 %	Costos directes complementaris	35,750	0,72
		4,000 %	Costos indirectes	36,470	1,460
Total per m ³					37,93

Són TRENTA-SET EUROS AMB NORANTA-TRES CÈNTIMS per m³.

Núm.	Codi	U	Descripció	Total	
11	ADR100	m ²	Compactació mecànica de fons d'excavació, amb compactadora monocilíndrica vibrant autopropulsada, fins a assolir una densitat seca no inferior al 98% de la màxima obtinguda en l'assaig Proctor Modificat, realitzat segons UNE 103501. Inclou: Situació dels punts topogràfics. Baixada de la maquinària al fons de l'excavació. Humectació de les terres. Compactació. Retirada de la maquinària del fons de l'excavació.		
	mq02rov010c	0,022 h	Compactador monocilíndric vibrant autopropulsat, de 74 kW, de 7,42 t, amplada de treball 167,6 cm.	56,450	1,24
	mq02cia020j	0,005 h	Camió cisterna, de 8 m ³ de capacitat.	118,900	0,59
	%	2,000 %	Costos directes complementaris	1,830	0,04
		4,000 %	Costos indirectes	1,870	0,070
Total per m ²					<u>1,94</u>

Són U EURO AMB NORANTA-QUATRE CÈNTIMS per m².

12	ADR100b	m ²	Compactació mecànica de fons d'excavació, amb compactadora monocilíndrica vibrant autopropulsada, fins a assolir una densitat seca no inferior al 98% de la màxima obtinguda en l'assaig Proctor Modificat, realitzat segons UNE 103501. Inclou: Situació dels punts topogràfics. Baixada de la maquinària al fons de l'excavació. Humectació de les terres. Compactació. Retirada de la maquinària del fons de l'excavació.		
	mq02rov010c	0,022 h	Compactador monocilíndric vibrant autopropulsat, de 74 kW, de 7,42 t, amplada de treball 167,6 cm.	56,450	1,24
	mq02cia020j	0,005 h	Camió cisterna, de 8 m ³ de capacitat.	118,900	0,59
	%	2,000 %	Costos directes complementaris	1,830	0,04
		4,000 %	Costos indirectes	1,870	0,070
Total per m ²					<u>1,94</u>

Són U EURO AMB NORANTA-QUATRE CÈNTIMS per m².

13	ADR100c	m ²	Compactació mecànica de fons d'excavació, amb compactadora monocilíndrica vibrant autopropulsada, fins a assolir una densitat seca no inferior al 98% de la màxima obtinguda en l'assaig Proctor Modificat, realitzat segons UNE 103501. Inclou: Situació dels punts topogràfics. Baixada de la maquinària al fons de l'excavació. Humectació de les terres. Compactació. Retirada de la maquinària del fons de l'excavació.		
	mq02rov010c	0,022 h	Compactador monocilíndric vibrant autopropulsat, de 74 kW, de 7,42 t, amplada de treball 167,6 cm.	56,450	1,24
	mq02cia020j	0,005 h	Camió cisterna, de 8 m ³ de capacitat.	118,900	0,59
	%	2,000 %	Costos directes complementaris	1,830	0,04

Núm.	Codi	U	Descripció	Total
			4,000 % Costos indirectes	1,870
			Total per m ²	1,94

Són U EURO AMB NORANTA-QUATRE CÈNTIMS per m².

14	ADR100cb	m ²	Compactació mecànica de fons d'excavació, amb compactadora monocilíndrica vibrant autopropulsada, fins a assolir una densitat seca no inferior al 98% de la màxima obtinguda en l'assaig Proctor Modificat, realitzat segons UNE 103501. Inclou: Situació dels punts topogràfics. Baixada de la maquinària al fons de l'excavació. Humectació de les terres. Compactació. Retirada de la maquinària del fons de l'excavació.	
	mq02rov010c	0,022 h	Compactador monocilíndric vibrant autopropulsat, de 74 kW, de 7,42 t, amplada de treball 167,6 cm.	56,450
	mq02cia020j	0,005 h	Camió cisterna, de 8 m ³ de capacitat.	118,900
	%	2,000 %	Costos directes complementaris	1,830
		4,000 %	Costos indirectes	1,870
			Total per m ²	1,94

Són U EURO AMB NORANTA-QUATRE CÈNTIMS per m².

15	ADR100cbb	m ²	Compactació mecànica de fons d'excavació, amb compactadora monocilíndrica vibrant autopropulsada, fins a assolir una densitat seca no inferior al 98% de la màxima obtinguda en l'assaig Proctor Modificat, realitzat segons UNE 103501. Inclou: Situació dels punts topogràfics. Baixada de la maquinària al fons de l'excavació. Humectació de les terres. Compactació. Retirada de la maquinària del fons de l'excavació.	
	mq02rov010c	0,022 h	Compactador monocilíndric vibrant autopropulsat, de 74 kW, de 7,42 t, amplada de treball 167,6 cm.	56,450
	mq02cia020j	0,005 h	Camió cisterna, de 8 m ³ de capacitat.	118,900
	%	2,000 %	Costos directes complementaris	1,830
		4,000 %	Costos indirectes	1,870
			Total per m ²	1,94

Són U EURO AMB NORANTA-QUATRE CÈNTIMS per m².

Núm.	Codi	U	Descripció	Total
16	ASI050	m	Canal prefabricat de formigó, de 1000 mm de longitud, 430 mm d'amplada exterior, 310 mm d'amplada interior i 450 mm d'alçada, marca CANALFIX model CA40H45CC o equivalent, amb reixeta de fosa dúctil, classe D-400, marca CANALFIX model RCA o equivalent, amb cancela de seguretat, col·locat sobre solera de formigó de neteja. Fins i tot accessoris de muntatge, peces especials i elements de subjecció. Inclou: Replanteig del recorregut del canal de drenatge. Muntatge, connexió i comprovació del seu funcionament correcte. Formació de la falca de formigó per a la fixació de la canal de drenatge. Col·locació de la reixeta.	
			Sense descomposició	88,869
		4,000 %	Costos indirectes	3,551
			Total per m	92,42

Són NORANTA-DOS EUROS AMB QUARANTA-DOS CÈNTIMS per m.

17	CHH005	m ³	Formigó HL-150/B/20, fabricat en central i abocament des de camió, per a formació de capa de formigó de neteja i anivellament de fons de fonamentació, en el fons de l'excavació prèviament realitzada. Inclou: Replanteig. Col·locació de tocs i/o formació de mestres. Abocament i compactació del formigó. Coronació i enrasament del formigó.	
	mt10hmf011fb	1,050 m ³	Formigó de neteja HL-150/B/20, fabricat en central.	80,85
	mo045	0,083 h	Oficial 1 ^a estructurista, en treballs de posada en obra del formigó.	2,08
	mo092	0,166 h	Ajudant estructurista, en treballs de posada en obra del formigó.	3,73
	%	2,000 %	Costos directes complementaris	1,73
		4,000 %	Costos indirectes	3,540
			Total per m ³	91,93

Són NORANTA-U EUROS AMB NORANTA-TRES CÈNTIMS per m³.

Núm.	Codi	U	Descripció	Total
18	CRL010	m ²	Capa de formigó de neteja i anivellació de fons de fonamentació, de 5 cm d'espessor, de formigó HL-200/B/20, fabricat en central i abocament des de camió, en el fons de l'excavació prèviament realitzada. Inclou: Replanteig. Col·locació de tocs i/o formació de mestres. Abocament i compactació del formigó. Coronació i enrasament del formigó.	
	mt10hmf011jb	0,053 m ³	Formigó de neteja HL-200/B/20, fabricat en central.	81,400 4,31
	mo045	0,004 h	Oficial 1 ^a estructurista, en treballs de posada en obra del formigó.	25,080 0,10
	mo092	0,008 h	Ajudant estructurista, en treballs de posada en obra del formigó.	22,440 0,18
	%	2,000 %	Costos directes complementaris	4,590 0,09
		4,000 %	Costos indirectes	4,680 0,190
Total per m ²				4,87

Són QUATRE EUROS AMB VUITANTA-SET CÈNTIMS per m².

19	CSZ015	m ³	Sabata de fonamentació de formigó en massa, realitzada amb formigó HM-25/B/20/X0 fabricat en central i abocament des de camió. Inclús tubs per a pas d'instal·lacions. Inclou: Replanteig i traçat de les sabates i dels pilars o altres elements estructurals que es recolzin en les mateixes. Col·locació de tubs per a pas d'instal·lacions. Abocament i compactació del formigó. Coronació i enrasament de fonaments. Curat del formigó. Capa de formigó superficial de protecció.	
	mt10hmf010tOb	1,100 m ³	Formigó HM-25/B/20/X0, fabricat en central.	88,000 96,80
	mt11var300	0,020 m	Tub de PVC llis, de varis diàmetres.	6,500 0,13
	mo045	0,055 h	Oficial 1 ^a estructurista, en treballs de posada en obra del formigó.	25,080 1,38
	mo092	0,277 h	Ajudant estructurista, en treballs de posada en obra del formigó.	22,440 6,22
	%	2,000 %	Costos directes complementaris	104,530 2,09
		4,000 %	Costos indirectes	106,620 4,260
Total per m ³				110,88

Són CENT DEU EUROS AMB VUITANTA-VUIT CÈNTIMS per m³.

Núm.	Codi	U	Descripció	Total
23	DMC010	m	Tall de paviment de formigó, mitjançant màquina talladora de paviment. Inclou: Replanteig de les zones a tallar. Tall del paviment. Neteja de les restes de l'obra.	
	mq11eqc010		0,072 h Talladora de paviment amb arrencada, desplaçament i regulació del disc de tall manuals.	42,150 3,03
	mo087		0,086 h Ajudant construcció d'obra civil.	20,810 1,79
	%		2,000 % Costos directes complementaris	4,820 0,10
			4,000 % Costos indirectes	4,920 0,200
Total per m				5,12

Són CINC EUROS AMB DOTZE CÈNTIMS per m.

24	DMX020	m ²	Demolició de paviment exterior de formigó en massa o armat, mitjançant retroexcavadora amb martell picador, i càrrega mecànica sobre camió o contenidor. Inclou: Demolició de l'element. Fragmentació dels enderrocs en peces manejables. Retirada i arreglat de enderrocs. Neteja de les restes de l'obra. Càrrega mecànica d'enderrocs sobre camió o contenidor.	
	mq01exn050c		0,030 h Retroexcavadora sobre pneumàtics, de 85 kW, amb martell trencador.	72,800 2,18
	mq01ret010		0,020 h Miniretrocarregadora sobre pneumàtics de 15 kW.	45,860 0,92
	mo112		0,079 h Peó especialitzat construcció.	20,570 1,63
	%		2,000 % Costos directes complementaris	4,730 0,09
			4,000 % Costos indirectes	4,820 0,190
Total per m ²				5,01

Són CINC EUROS AMB U CÈNTIM per m².

25	FDD015	m	Barana de façana en forma recta de 100 cm d'altura similar a existent a altres carrers del municipi, formada per: bastidor compost de barana superior i inferior de platina de perfil massís de ferro forjat marcat de 40x8 mm i muntants de llistó quadrat de perfil massís de ferro forjat marcat de 16x16 mm amb una separació de 150 cm entre si; clavenda per reblert dels buits del bastidor composta de barrots verticals de llistó quadrat de perfil massís de ferro forjat marcat, llis, de 12x12 mm amb una separació de 12 cm. Inclús platines per a fixació mitjançant cargolat en element de formigó amb tacs d'expansió i cargols d'acer. Elaboració en taller i ajustament final a obra. Totalment acabada i llesta per pintar. Inclou: Marcat dels punts de fixació del bastidor. Presentació del tram de barana de forma que els punts d'ancoratge del bastidor es situïn en els punts marcats. Aplomat i anivellació. Resolució de les unions entre trams de barana. Resolució de les unions al parament. Muntatge d'elements complementaris.	
----	--------	---	---	--

Núm.	Codi	U	Descripció		Total
	mt26aad010h	2,000 m	Platina de perfil massís de ferro forjat marcat de 40x8 mm, muntat en taller amb tractament anticorrosiu segons UNE-EN ISO 1461 i emprimació SHOP-PRIMER a base de resina polivinil-butiral amb un gruix mig de recobriments de 20 micres.	16,570	33,14
	mt26aad010b	0,700 m	Llistó quadrat de perfil massís de ferro forjat marcat de 16x16 mm, muntat en taller amb tractament anticorrosiu segons UNE-EN ISO 1461 i emprimació SHOP-PRIMER a base de resina polivinil-butiral amb un gruix mig de recobriments de 20 micres.	17,710	12,40
	mt26aad020a	7,500 m	Llistó quadrat de perfil massís de ferro forjat marcat, llis, de 12x12 mm, muntat en taller amb tractament anticorrosiu segons UNE-EN ISO 1461 i emprimació SHOP-PRIMER a base de resina polivinil-butiral amb un gruix mig de recobriments de 20 micres.	15,960	119,70
	mt26aaa023a	2,000 U	Ancoratge mecànic amb tac d'expansió d'acer galvanitzat, femella i volandera.	1,470	2,94
	mq08sol020	0,100 h	Equip i elements auxiliars per soldadura elèctrica.	3,420	0,34
	mo018	0,598 h	Oficial 1ª serraller.	25,490	15,24
	mo059	0,377 h	Ajudant serraller.	22,530	8,49
	%	2,000 %	Costos directes complementaris	192,250	3,85
		4,000 %	Costos indirectes	196,100	7,840
Total per m					203,94

Són DOS-CENTS TRES EUROS AMB NORANTA-QUATRE CÈNTIMS per m.

26	GRA020	m ³	Transport amb camió de residus inerts de formigons, morters i prefabricats produïts en obres de construcció i/o demolició, a abocador específic, instal·lació de tractament de residus de construcció i demolició externa a l'obra o centre de valorització o eliminació de residus, situat a 20 km de distància.		
	mq04cap020oa	0,103 h	Camión de transport de 15 t amb una capacitat de 12 m ³ i 2 eixos.	111,500	11,48
	%	2,000 %	Costos directes complementaris	11,480	0,23
		4,000 %	Costos indirectes	11,710	0,470
Total per m ³					12,18

Són DOTZE EUROS AMB DIVUIT CÈNTIMS per m³.

Núm.	Codi	U	Descripció	Total
27	GRA020bb	m ³	Transport amb camió de residus inerts de formigons, morters i prefabricats produïts en obres de construcció i/o demolició, a abocador específic, instal·lació de tractament de residus de construcció i demolició externa a l'obra o centre de valorització o eliminació de residus, situat a 20 km de distància.	
	mq04cap020oa	0,103 h	Camió de transport de 15 t amb una capacitat de 12 m ³ i 2 eixos.	11,500
	%	2,000 %	Costos directes complementaris	11,480
		4,000 %	Costos indirectes	11,710
Total per m ³				12,18

Són DOTZE EUROS AMB DIVUIT CÈNTIMS per m³.

28	GRB020	m ³	Cànon d'abocament per lliurament de residus inerts de formigons, morters i prefabricats produïts a obres de construcció i/o demolició, en abocador específic, instal·lació de tractament de residus de construcció i demolició externa a l'obra o centre de valorització o eliminació de residus.	
	mq04res025aa	1,000 m ³	Cànon d'abocament per lliurament de residus inerts de formigons, morters i prefabricats, produïts a obres de construcció i/o demolició, en abocador específic, instal·lació de tractament de residus de construcció i demolició externa a l'obra o centre de valorització o eliminació de residus.	17,910
	%	2,000 %	Costos directes complementaris	17,910
		4,000 %	Costos indirectes	18,270
Total per m ³				19,00

Són DINOU EUROS per m³.

29	GRB020bb	m ³	Cànon d'abocament per lliurament de residus inerts de formigons, morters i prefabricats produïts a obres de construcció i/o demolició, en abocador específic, instal·lació de tractament de residus de construcció i demolició externa a l'obra o centre de valorització o eliminació de residus.	
	mq04res025aa	1,000 m ³	Cànon d'abocament per lliurament de residus inerts de formigons, morters i prefabricats, produïts a obres de construcció i/o demolició, en abocador específic, instal·lació de tractament de residus de construcció i demolició externa a l'obra o centre de valorització o eliminació de residus.	17,910
	%	2,000 %	Costos directes complementaris	17,910

Núm.	Codi	U	Descripció		Total
			4,000 % Costos indirectes	18,270	0,730
			Total per m ³		19,00
			Són DINO EUROS per m ³ .		
30	GTA020	m ³	Transport de terres amb camió dels productes procedents de l'excavació de qualsevol tipus de terreny a abocador específic, instal·lació de tractament de residus de construcció i demolició externa a l'obra o centre de valorització o eliminació de residus, situat a una distància no limitada. Inclou: protecció de les mateixes mitjançant la seva cobertura amb teles.		
	mq04cab010e	0,162 h	Camión basculant de 20 t de càrrega, de 213 kW.	47,300	7,66
	%	2,000 %	Costos directes complementaris	7,660	0,15
		4,000 %	Costos indirectes	7,810	0,310
			Total per m ³		8,12
			Són VUIT EUROS AMB DOTZE CÈNTIMS per m ³ .		
31	GTA020b	m ³	Transport de terres amb camió dels productes procedents de l'excavació de qualsevol tipus de terreny a abocador específic, instal·lació de tractament de residus de construcció i demolició externa a l'obra o centre de valorització o eliminació de residus, situat a una distància no limitada. Inclou: protecció de les mateixes mitjançant la seva cobertura amb teles.		
	mq04cab010e	0,162 h	Camión basculant de 20 t de càrrega, de 213 kW.	47,300	7,66
	%	2,000 %	Costos directes complementaris	7,660	0,15
		4,000 %	Costos indirectes	7,810	0,310
			Total per m ³		8,12
			Són VUIT EUROS AMB DOTZE CÈNTIMS per m ³ .		
32	GTA020bbb	m ³	Transport de terres amb camió dels productes procedents de l'excavació de qualsevol tipus de terreny a abocador específic, instal·lació de tractament de residus de construcció i demolició externa a l'obra o centre de valorització o eliminació de residus, situat a una distància no limitada. Inclou: protecció de les mateixes mitjançant la seva cobertura amb teles.		
	mq04cab010e	0,162 h	Camión basculant de 20 t de càrrega, de 213 kW.	47,300	7,66
	%	2,000 %	Costos directes complementaris	7,660	0,15
		4,000 %	Costos indirectes	7,810	0,310
			Total per m ³		8,12
			Són VUIT EUROS AMB DOTZE CÈNTIMS per m ³ .		

Núm.	Codi	U	Descripció	Total
33	GTA020bbbb	m ³	Transport de terres amb camió dels productes procedents de l'excavació de qualsevol tipus de terreny a abocador específic, instal·lació de tractament de residus de construcció i demolició externa a l'obra o centre de valorització o eliminació de residus, situat a una distància no limitada. Inclou: protecció de les mateixes mitjançant la seva cobertura amb teles.	
	mq04cab010e	0,162 h	Camió basculant de 20 t de càrrega, de 213 kW.	47,300
	%	2,000 %	Costos directes complementaris	7,660
		4,000 %	Costos indirectes	7,810
Total per m ³				8,12
Són VUIT EUROS AMB DOTZE CÈNTIMS per m ³ .				
34	GTA020d	m ³	Transport de terres amb camió dels productes procedents de l'excavació de qualsevol tipus de terreny a abocador específic, instal·lació de tractament de residus de construcció i demolició externa a l'obra o centre de valorització o eliminació de residus, situat a una distància no limitada. Inclou: protecció de les mateixes mitjançant la seva cobertura amb teles.	
	mq04cab010e	0,162 h	Camió basculant de 20 t de càrrega, de 213 kW.	47,300
	%	2,000 %	Costos directes complementaris	7,660
		4,000 %	Costos indirectes	7,810
Total per m ³				8,12
Són VUIT EUROS AMB DOTZE CÈNTIMS per m ³ .				
35	GTB020	m ³	Cànon d'abocament per lliurament de terres procedents de l'excavació, en abocador específic, instal·lació de tractament de residus de construcció i demolició externa a l'obra o centre de valorització o eliminació de residus.	
	mq04res035a	1,000 m ³	Cànon d'abocament per lliurament de terres procedents de l'excavació, en abocador específic, instal·lació de tractament de residus de construcció i demolició externa a l'obra o centre de valorització o eliminació de residus.	8,730
	%	2,000 %	Costos directes complementaris	8,730
		4,000 %	Costos indirectes	8,900
Total per m ³				9,26
Són NOU EUROS AMB VINT-I-SIS CÈNTIMS per m ³ .				

Núm.	Codi	U	Descripció		Total
36	GTB020b	m ³	Cànon d'abocament per lliurament de terres procedents de l'excavació, en abocador específic, instal·lació de tractament de residus de construcció i demolició externa a l'obra o centre de valorització o eliminació de residus.		
	mq04res035a	1,000 m ³	Cànon d'abocament per lliurament de terres procedents de l'excavació, en abocador específic, instal·lació de tractament de residus de construcció i demolició externa a l'obra o centre de valorització o eliminació de residus.	8,730	8,73
	%	2,000 %	Costos directes complementaris	8,730	0,17
		4,000 %	Costos indirectes	8,900	0,360
				Total per m ³	9,26

Són NOU EUROS AMB VINT-I-SIS CÈNTIMS per m³.

37	GTB020bb	m ³	Cànon d'abocament per lliurament de terres procedents de l'excavació, en abocador específic, instal·lació de tractament de residus de construcció i demolició externa a l'obra o centre de valorització o eliminació de residus.		
	mq04res035a	1,000 m ³	Cànon d'abocament per lliurament de terres procedents de l'excavació, en abocador específic, instal·lació de tractament de residus de construcció i demolició externa a l'obra o centre de valorització o eliminació de residus.	8,730	8,73
	%	2,000 %	Costos directes complementaris	8,730	0,17
		4,000 %	Costos indirectes	8,900	0,360
				Total per m ³	9,26

Són NOU EUROS AMB VINT-I-SIS CÈNTIMS per m³.

38	GTB020c	m ³	Cànon d'abocament per lliurament de terres procedents de l'excavació, en abocador específic, instal·lació de tractament de residus de construcció i demolició externa a l'obra o centre de valorització o eliminació de residus.		
	mq04res035a	1,000 m ³	Cànon d'abocament per lliurament de terres procedents de l'excavació, en abocador específic, instal·lació de tractament de residus de construcció i demolició externa a l'obra o centre de valorització o eliminació de residus.	8,730	8,73
	%	2,000 %	Costos directes complementaris	8,730	0,17
		4,000 %	Costos indirectes	8,900	0,360
				Total per m ³	9,26

Són NOU EUROS AMB VINT-I-SIS CÈNTIMS per m³.

Núm.	Codi	U	Descripció	Total
39	GTB020e	m ³	Cànon d'abocament per lliurament de terres procedents de l'excavació, en abocador específic, instal·lació de tractament de residus de construcció i demolició externa a l'obra o centre de valorització o eliminació de residus.	
	mq04res035a	1,000 m ³	Cànon d'abocament per lliurament de terres procedents de l'excavació, en abocador específic, instal·lació de tractament de residus de construcció i demolició externa a l'obra o centre de valorització o eliminació de residus.	8,730
	%	2,000 %	Costos directes complementaris	8,730
		4,000 %	Costos indirectes	8,900
Total per m ³				9,26

Són NOU EUROS AMB VINT-I-SIS CÈNTIMS per m³.

40	IEH012	m	Cable multipolar RV-K, sent la seva tensió assignada de 0,6/1 kV, reacció al foc classe Eca, amb conductor de coure classe 5 (-K) de 4x6 mm ² de secció, amb aïllament de polietilè reticulat (R) i coberta de PVC (V). Inclús accessoris i elements de subjecció. Inclou: Estesa del cable. Connexionat. Comprovació del seu correcte funcionament.	
	mt35cun030G	1,000 m	Cable multipolar RV-K, sent la seva tensió assignada de 0,6/1 kV, reacció al foc classe Eca segons UNE-EN 50575, amb conductor de coure classe 5 (-K) de 4x6 mm ² de secció, amb aïllament de polietilè reticulat (R) i coberta de PVC (V). Segons UNE 21123-2.	5,310
	mo003	0,044 h	Oficial 1 ^a electricista.	24,030
	mo102	0,044 h	Ajudant electricista.	20,790
	%	2,000 %	Costos directes complementaris	7,280
		4,000 %	Costos indirectes	7,430
Total per m				7,73

Són SET EUROS AMB SETANTA-TRES CÈNTIMS per m.

Núm.	Codi	U	Descripció	Total	
41	IEH012b	m	Cable multipolar RV-K, sent la seva tensió assignada de 0,6/1 kV, reacció al foc classe Eca, amb conductor de coure classe 5 (-K) de 3G2,5 mm ² de secció, amb aïllament de polietilè reticulat (R) i coberta de PVC (V). Inclús accessoris i elements de subjecció. Inclou: Estesa del cable. Connexionat. Comprovació del seu correcte funcionament.		
	mt35cun030w	1,000 m	Cable multipolar RV-K, sent la seva tensió assignada de 0,6/1 kV, reacció al foc classe Eca segons UNE-EN 50575, amb conductor de coure classe 5 (-K) de 3G2,5 mm ² de secció, amb aïllament de polietilè reticulat (R) i coberta de PVC (V). Segons UNE 21123-2.	1,770	1,77
	mo003	0,017 h	Oficial 1 ^a electricista.	24,030	0,41
	mo102	0,017 h	Ajudant electricista.	20,790	0,35
	%	2,000 %	Costos directes complementaris	2,530	0,05
		4,000 %	Costos indirectes	2,580	0,100
Total per m					2,68
Són DOS EUROS AMB SEIXANTA-VUIT CÈNTIMS per m.					
42	IEO010bb	m	Canalització de 4 tubs rígids de barres de 6 m de polietilè de doble paret (interior llisa i exterior corrugada) de 160 mm de diàmetre nominal, resistència a la compressió 450 N, envoltada de formigó en massa HM-15/B/20/X0 Inclús cinta de senyalització. Inclou: Replanteig. Col·locació dels 4 tubs. Execució del reblert envoltant de formigó. Col·locació de la cinta de senyalització s/plànols.		
	mt35aia070ahb	4,000 m	Tub rígid, subministrat en rotllo, de polietilè de doble paret (interior llisa i exterior corrugada), de color taronja, de 160 mm de diàmetre nominal, per a canalització soterrada, resistència a la compressió 450 N, resistència a l'impacte 40 joules, amb grau de protecció IP549 segons UNE 20324, amb fil guia incorporat. Segons UNE-EN 61386-1, UNE-EN 61386-22 i UNE-EN 50086-2-4.	10,930	43,72
	mt10hmf011xbb	4,600 m ³	Fil guia de polipropilè de 3 mm de diàmetre.	0,170	0,78
	mt10hmf011xb	0,130 m ³	Formigó en massa HM-15/B/20/X0, fabricat en central.	57,620	7,49
	mt35www030b	1,000 m	Cinta de senyalització de polietilè, de 150 mm d'amplada, color groc, amb l'inscripció "ATENCIÓ! A SOTA HI HA CABLES ELÈCTRICS" i triangle de risc elèctric.	0,250	0,25
	mq04dua020b	0,007 h	Dúmpet de descàrrega frontal de 2 t de càrrega útil.	10,380	0,07
	mq02rop020	0,055 h	Picó vibrant de guiat manual, de 80 kg, amb placa de 30x30 cm, tipus piconadora de granota.	3,920	0,22
	mq02cia020j	0,001 h	Camió cisterna, de 8 m ³ de capacitat.	118,900	0,12
	mo020	0,064 h	Oficial 1 ^a construcció.	23,270	1,49
	mo113	0,064 h	Peó ordinari construcció.	19,440	1,24
	mo003	0,047 h	Oficial 1 ^a electricista.	24,030	1,13
	mo102	0,022 h	Ajudant electricista.	20,790	0,46

Núm.	Codi	U	Descripció	Total
	%	2,000 %	Costos directes	56,970
			complementaris	
		4,000 %	Costos indirectes	58,110
			Total per m	60,43

Són SEIXANTA EUROS AMB QUARANTA-TRES CÈNTIMS per m.

43	IEO010d	m	Canalització de tub corbable de polietilè de doble paret (interior llisa i exterior corrugada) de 90 mm de diàmetre nominal, resistència a la compressió 450 N, col·locat sobre llit de sorra de 5 cm d'espessor, degudament compactada i anivellada, reblert lateral compactant fins als ronyons i posterior reblert amb la mateixa sorra fins a 10 cm per sobre de la generatriu superior de la canonada. Instal·lació soterrada. Inclús cinta de senyalització. Inclou: Replanteig. Execució del llit de sorra per a seient del tub. Col·locació del tub. Col·locació de la cinta de senyalització. Execució del reblert envoltant de sorra.	
	mt01ara010	0,066 m³	Arena de 0 a 5 mm de diàmetre, limpia.	14,300
	mt35aia070ae	1,000 m	Tub corbable, subministrat en rotllo, de polietilè de doble paret (interior llisa i exterior corrugada), de color taronja, de 90 mm de diàmetre nominal, per a canalització soterrada, resistència a la compressió 450 N, resistència a l'impacte 20 joules, amb grau de protecció IP549 segons UNE 20324, amb fil guia incorporat. Segons UNE-EN 61386-1, UNE-EN 61386-22 i UNE-EN 50086-2-4.	2,030
	mt35www030	1,000 m	Cinta de senyalització de polietilè, de 150 mm d'amplada, color groc, amb l'inscripció "ATENCIÓ! A SOTA HI HA CABLES ELÈCTRICS" i triangle de risc elèctric.	0,250
	mq04dua020b	0,007 h	Dúmpfer de descàrrega frontal de 2 t de càrrega útil.	10,380
	mq02rop020	0,049 h	Picó vibrant de guiat manual, de 80 kg, amb placa de 30x30 cm, tipus piconadora de granota.	3,920
	mq02cia020j	0,001 h	Camió cisterna, de 8 m³ de capacitat.	118,900
	mo020	0,056 h	Oficial 1ª construcció.	23,270
	mo113	0,056 h	Peó ordinari construcció.	19,440
	mo003	0,037 h	Oficial 1ª electricista.	24,030
	mo102	0,022 h	Ajudant electricista.	20,790
	%	2,000 %	Costos directes	7,340
			complementaris	
		4,000 %	Costos indirectes	7,490
			Total per m	7,79

Són SET EUROS AMB SETANTA-NOU CÈNTIMS per m.

Núm.	Codi	U	Descripció	Total
44	IEP022	U	Presa de terra amb placa d'acer galvanitzat de 500x500x3 mm. Inclou: Replanteig. Excavació del pou. Col·locació de la placa. Connexió de la placa amb la platina conductora. Connexió de la platina conductora amb la línia d'enllaç. Reblert de la zona excavada. Connexió a la xarxa de terra.	
	mt35tte030a	1,000 U	Placa d'acer galvanitzat per a connexió a terra, de 500x500x3 mm, amb born d'unió.	32,500
	mt41pca010a	1,500 m	Platina conductora de coure estanyat, nua, de 30x2 mm.	47,260
	mt35tta010	1,000 U	Pericó de polipropilè per a connexió a terra, de 300x300 mm, amb tapa de registre.	74,000
	mt35tta030	1,000 U	Pont per a comprovació de connexió de terra de l'instal·lació elèctrica.	46,000
	mt35tta060	2,000 U	Sac de 5 kg de sals minerals per a la millora de la conductivitat de posades a terra.	3,500
	mt35www020	1,000 U	Material auxiliar per a instal·lacions de connexió a terra.	1,150
	mq01ret020b	0,059 h	Retrocarregadora sobre pneumàtics, de 70 kW.	40,900
	mq04dua020b	0,076 h	Dúmpfer de descàrrega frontal de 2 t de càrrega útil.	10,380
	mq02rod010d	0,114 h	Safata vibrant de guiat manual, de 300 kg, amplada de treball 70 cm, reversible.	7,160
	mq02cia020j	0,008 h	Camió cisterna, de 8 m ³ de capacitat.	118,900
	mq04cab010c	0,011 h	Camió basculant de 12 t de càrrega, de 162 kW.	44,990
	mo003	0,277 h	Oficial 1 ^a electricista.	24,030
	mo102	0,277 h	Ajudant electricista.	20,790
	mo113	0,111 h	Peó ordinari construcció.	19,440
	%	2,000 %	Costos directes complementaris	251,580
		4,000 %	Costos indirectes	256,610
Total per U				266,87

Són DOS-CENTS SEIXANTA-SIS EUROS AMB VUITANTA-SET CÈNTIMS per U.

45	IEP025	m	Conductor de terra format per cable rígid nu de coure trenat, de 35 mm ² de secció. Inclou: Replanteig del recorregut. Estesa del conductor de terra. Connexionat del conductor de terra mitjançant borns d'unió.	
	mt35ttc010b	1,000 m	Conductor de coure nu, de 35 mm ² .	2,810
	mt35www020	0,100 U	Material auxiliar per a instal·lacions de connexió a terra.	1,150
	mo003	0,111 h	Oficial 1 ^a electricista.	24,030
	%	2,000 %	Costos directes complementaris	5,600
		4,000 %	Costos indirectes	5,710
Total per m				5,94

Són CINC EUROS AMB NORANTA-QUATRE CÈNTIMS per m.

Núm.	Codi	U	Descripció	Total
46	IFB005	m	Canonada per a alimentació d'aigua potable, col·locada superficialment i fixada al parament, formada per tub de coure rígid amb paret de 1 mm de gruix i 26/28 mm de diàmetre. Inclús material auxiliar para muntatge i subjecció a l'obra, accessoris i peces especials. Inclou: Replanteig i traçat. Col·locació i fixació de tub i accessoris.	
	mt37tca400e	1,000 U	Material auxiliar per a muntatge i subjecció a l'obra de les canonades de coure rígid, de 26/28 mm de diàmetre.	0,49
	mt37tca010eg	1,000 m	Tub de coure rígid amb paret de 1 mm de gruix i 26/28 mm de diàmetre, segons UNE-EN 1057, amb el preu incrementat el 30% en concepte d'accessoris i peces especials.	12,62
	mo008	0,177 h	Oficial 1ª fontanero.	4,25
	mo107	0,177 h	Ayudante fontanero.	3,68
	%	2,000 %	Costos directes	0,42
		4,000 %	Costos indirectes	0,860
Total per m				22,32

Són VINT-I-DOS EUROS AMB TRENTA-DOS CÈNTIMS per m.

47	IFC010	U	Preinstal·lació de comptador general d'aigua 1 1/4" DN 32 mm, col·locat en fornícula, connectat a la branca d'escomès i al tub d'alimentació, formada per clau de tall general d'esfera de llautó niquelat; aixeta de comprovació; filtre retenidor de residus; vàlvula de retenció de llautó i clau de sortida d'esfera de llautó niquelat. Inclús marc i tapa de ferro colat dúctil per registre i material auxiliar. Inclou: Replanteig. Col·locació i fixació d'accessoris i peces especials. Connexionat i comprovació del seu correcte funcionament.	
	mt37sve010e	2,000 U	Vàlvula d'esfera de llautó niquelat per rosca de 1 1/4".	33,56
	mt37www060f	1,000 U	Filtre retenidor de residus de llautó, amb tamis d'acer inoxidable amb perforacions de 0,5 mm de diàmetre, amb rosca de 1 1/4", per a una pressió màxima de treball de 16 bar i una temperatura màxima de 110°C.	18,67
	mt37sgl012c	1,000 U	Aixeta de comprovació de llautó, per rosca, de 1".	9,49
	mt37svr010d	1,000 U	Vàlvula de retenció de llautó per rosca de 1 1/4".	13,40
	mt37aar010b	1,000 U	Marc i tapa de ferro colat dúctil de 40x40 cm, segons Companyia Subministradora.	27,75
	mt37www010	1,000 U	Material auxiliar per a instal·lacions de lampisteria.	1,40
	mo008	1,152 h	Oficial 1ª fontanero.	27,68
	mo107	0,576 h	Ayudante fontanero.	11,98
	%	4,000 %	Costos directes	5,76
			complementaris	

Núm.	Codi	U	Descripció	Total
			4,000 % Costos indirectes	149,690
				5,990
			Total per U	155,68

Són CENT CINQUANTA-CINC EUROS AMB SEIXANTA-VUIT CÈNTIMS per U.

48	IUP040	m	Conductor aïllat de terra d'enllumenat públic format per cable unipolar H07-K amb conductor de coure classe 5 (-K) de 16 mm ² de secció. Fins i tot unions realitzades amb grapes i borns d'unió. Totalment muntat, connexionat i provat. Inclou: Replanteig. Estesa del conductor aïllat de terra. Connexionat del conductor aïllat de terra.		
	mt35cun020f	1,000 m	Cable unipolar H07Z1-K (AS), sent la seva tensió assignada de 450/750 V, reacció al foc classe B2ca-s1a,d1,a1 segons UNE-EN 50575, amb conductor multifilar de coure classe 5 (-K) de 16 mm ² de secció, amb aïllament de compost termoplàstic a força de poliolefina lliure de halògens amb baixa emissió de fums i gasos corrosius (Z1). Segons UNE 211025.	4,340	4,34
	mt35www020	0,100 U	Material auxiliar per a instal·lacions de connexió a terra.	1,150	0,12
	mo003	0,020 h	Oficial 1 ^a electricista.	24,030	0,48
	mo102	0,020 h	Ajudant electricista.	20,790	0,42
	%	2,000 %	Costos directes complementaris	5,360	0,11
		4,000 %	Costos indirectes	5,470	0,220
			Total per m		5,69

Són CINC EUROS AMB SEIXANTA-NOU CÈNTIMS per m.

49	PA020	Pa	Reparació de folrat de fusta d'armari elèctric existent i fixació de la caixa de connexions actual al nínxol.		
			Sense descomposició		850,000
		4,000 %	Costos indirectes	850,000	34,000
			Total per Pa		884,00

Són VUIT-CENTS VUITANTA-QUATRE EUROS per Pa.

50	PA030	Pa	Partida alçada a justificar de reparació de muret		
			Sense descomposició		1.200,000
		4,000 %	Costos indirectes	1.200,000	48,000
			Total per Pa		1.248,00

Són MIL DOS-CENTS QUARANTA-VUIT EUROS per Pa.

Núm.	Codi	U	Descripció	Total
51	RNE021	m ²	Aplicació manual de dues mans de pintura de poliuretà, color a determinar per l'ajuntament, acabat brillant, (rendiment: 0,077 l/m ² cada mà); (), sobre barana exterior amb clavenda de barrots. Inclou: Preparació i neteja de la superfície suport. Aplicació de dues mans d'acabat.	
	mt27esp010x	0,154 l	Pintura de poliuretà, color a determinar per l'ajuntament, acabat brillant, a base de resines acríliques hidroxilades, isocianats alifàtics, pigments minerals, pigments orgànics i dissolvent formulat a base d'una mescla d'hidrocarburs i dissolvent cetònic, de molt alta resistència a la corrosió, per aplicar amb pistola sobre superfícies metàl·liques.	20,210
	mo038	0,605 h	Oficial 1 ^a pintor.	25,110
	mo076	0,058 h	Ajudant pintor.	22,460
	%	2,000 %	Costos directes complementaris	19,600
		4,000 %	Costos indirectes	19,990
			Total per m²	3,11
				15,19
				1,30
				0,39
				0,800
			Total per m²	20,79
			Són VINT EUROS AMB SETANTA-NOU CÈNTIMS per m ² .	
52	SEARE201	m	Conjunt de treballs de reparació i adaptació dels remats de façana o murs existents per adaptar l'entrega del nou vial a les façanes o murs existents, amb arrebossat, pintat del mateix color de la façana o mur, inclòs remats daplacats de pedra o de ceràmica iguals que als existents.	
			Sense descomposició	16,250
		4,000 %	Costos indirectes	16,250
			Total per m	16,90
			Són SETZE EUROS AMB NORANTA CÈNTIMS per m.	
53	SEARE501	U	Unitat de connexió a xarxes existents o futures d'aigües residuals, incloent apertura de rases i posterior reblert i pavimentació en les mateixes condicions inicials. Tot inclòs.	
			Sense descomposició	309,524
		4,000 %	Costos indirectes	309,524
			Total per U	321,90
			Són TRES-CENTS VINT-I-U EUROS AMB NORANTA CÈNTIMS per U.	
54	SEARE501b	U	Unitat de connexió a canal existent, incloent perforació de mur, apertura de rases i posterior reblert i pavimentació en les mateixes condicions inicials. Tot inclòs.	
			Sense descomposició	309,524
		4,000 %	Costos indirectes	309,524
			Total per U	321,90
			Són TRES-CENTS VINT-I-U EUROS AMB NORANTA CÈNTIMS per U.	

Núm.	Codi	U	Descripció	Total
55	SEARE803	m	Retirada de bàcul, caixes, cablejat i elements existents de la instal·lació actual d'enllumenat, així com desconnexió. Inclou ajudes a paletaeria, etc	
			Sense descomposició	8,654
		4,000 %	Costos indirectes	0,346
			Total per m	9,00

Són NOU EUROS per m.

56	SEARE804	Pa	Partida d'alçada per la legalització de la instal·lació BT de l'enllumenat públic als serveis Territorials d'ndustria de la Generalitat de Catalunya. Inclou confecció del projecte, pagament de la EIC corresponent, certificat final de la instal·lació, emissió del certificat final d'obra, certificat de Instal·lació elèctrica de baixa tensió (butlletí) i tramitació de la legalització.	
			Sense descomposició	961,538
		4,000 %	Costos indirectes	38,462
			Total per Pa	1.000,00

Són MIL EUROS per Pa.

57	SEARE901	Pa	Partida d'abonament íntegre per l'aplicació de les mesures recollides en el pla de seguretat, així com totes les necessàries segons la normativa vigent incloent proteccions individuals, col·lectives, formació, casetes i serveis per treballadors, passos i itineraris de vianants i vehicles, accessos, senyalització, desviaments provisionals, etc. Tot inclòs.	
			Sense descomposició	817,308
		4,000 %	Costos indirectes	32,692
			Total per Pa	850,00

Són VUIT-CENTS CINQUANTA EUROS per Pa.

58	SEARE902	Pa	Partida d'alçada a justificar per imprevistos a l'obra.	
			Sense descomposició	1.908,654
		4,000 %	Costos indirectes	76,346
			Total per Pa	1.985,00

Són MIL NOU-CENTS VUITANTA-CINC EUROS per Pa.

Núm.	Codi	U	Descripció	Total	
59	UAA012	U	<p>Pericó de pas soterrada, prefabricada de formigó, de dimensions interiors 50x50x50 cm, sobre solera de formigó en massa HM-20/B/20/X0 de 20 cm de gruix, amb marc i tapa prefabricats de formigó armat i tancament hermètic al pas dels olors mefítics; prèvia excavació amb mitjans mecànics i posterior reomplert de l'extradós amb material granular.</p> <p>Inclou: Replanteig. Excavació amb mitjans mecànics. Eliminació de les terres soltes del fons de l'excavació. Abocat i compactació del formigó en formació de solera. Col·locació de l'arqueta prefabricada. Execució de forats pel connexionat dels col·lectors a l'arqueta. Connexionat dels col·lectors al pericó. Col·locació de la tapa i els accessoris. Reblert de l'extradós. Comprovació del seu correcte funcionament.</p>		
	mt10hmf010tLb	0,128 m³	Formigó HM-20/B/20/X0, fabricat en central.	87,660	11,22
	mt11arh010c	1,000 U	Pericó amb fons, registrable, prefabricat de formigó fck=25 MPa, de 50x50x50 cm de mides interiors, per sanejament.	57,800	57,80
	mt11arh020c	1,000 U	Marc i tapa prefabricats de formigó armat fck=25 MPa, per pericons de sanejament de 50x50 cm, espessor de la tapa 6 cm, amb tancament hermètic al pas dels olors mefítics.	22,040	22,04
	mt01arr010a	0,963 t	Grava de pedrera, de 19 a 25 mm de diàmetre.	11,500	11,07
	mq01ret020b	0,060 h	Retrocarregadora sobre pneumàtics, de 70 kW.	40,900	2,45
	mo041	0,609 h	Oficial 1ª construcció d'obra civil.	27,500	16,75
	mo087	0,484 h	Ajudant construcció d'obra civil.	20,810	10,07
	%	2,000 %	Costos directes complementaris	131,400	2,63
		4,000 %	Costos indirectes	134,030	5,360
Total per U					139,39

Són CENT TRENTA-NOU EUROS AMB TRENTA-NOU CÈNTIMS per U.

60	UAA012b	U	<p>Pericó de pas soterrada, prefabricada de formigó, de dimensions interiors 60x60x60 cm, sobre solera de formigó en massa HM-20/B/20/X0 de 20 cm de gruix, amb marc i tapa cega de foneria dúctil, de 600x600mm i 40 mm d'altura, classe D-400 segons UNE-EN 124 amb tancament hermètic al pas dels olors mefítics; prèvia excavació amb mitjans mecànics i posterior reomplert de l'extradós amb material granular.</p> <p>Inclou: Replanteig. Excavació amb mitjans mecànics. Eliminació de les terres soltes del fons de l'excavació. Abocat i compactació del formigó en formació de solera. Col·locació de l'arqueta prefabricada. Execució de forats pel connexionat dels col·lectors a l'arqueta. Connexionat dels col·lectors al pericó. Col·locació de la tapa i els accessoris. Reblert de l'extradós. Comprovació del seu correcte funcionament.</p>	
----	---------	---	--	--

Núm.	Codi	U	Descripció		Total
	mt10hmf010tLb	0,162 m³	Formigó HM-20/B/20/X0, fabricat en central.	87,660	14,20
	mt11arh010d	1,000 U	Pericó amb fons, registrable, prefabricat de formigó fck=25 MPa, de 60x60x60 cm de mides interiors, per sanejament.	77,010	77,01
	mt11ras001d	1,000 U	Tapa cega i marc, de foneria dúctil, de 600x600mm i 40 mm d'altura, classe D-400 segons UNE-EN 124.	65,000	65,00
	mt01arr010a	1,393 t	Grava de pedrera, de 19 a 25 mm de diàmetre.	11,500	16,02
	mq01ret020b	0,087 h	Retrocarregadora sobre pneumàtics, de 70 kW.	40,900	3,56
	mo041	0,665 h	Oficial 1ª construcció d'obra civil.	27,500	18,29
	mo087	0,538 h	Ajudant construcció d'obra civil.	20,810	11,20
	%	2,000 %	Costos directes complementaris	205,280	4,11
		4,000 %	Costos indirectes	209,390	8,380
				Total per U	217,77

Són DOS-CENTS DISSET EUROS AMB SETANTA-SET CÈNTIMS per U.

61	UAC010	m	Col·lector soterrat en terreny no agressiu, format per tub de PVC-U de doble paret, l'exterior corrugada i la interior llisa, color teula RAL 8023, diàmetre nominal 315 mm, rigidesa anular nominal 8 kN/m², i secció circular, amb una pendent mínima del 0,50%, per a conducció de sanejament sense pressió, col·locat sobre llit de sorra de 10 cm d'espessor, degudament compactada i anivellada amb picó vibrant de guiat manual, reblert lateral compactant fins als ronyons i posterior reblert amb la mateixa sorra fins a 30 cm per sobre de la generatriu superior. Inclús, junts de goma, lubricant per a muntatge, accessoris i peces especials. Inclou: Replanteig del recorregut del col·lector. Presentació en sec dels tubs. Abocat de la sorra en el fons de la rasa. Descens i col·locació dels tubs en el fons de la rasa. Muntatge, connexionat i comprovació del seu correcte funcionament. Execució del reblert envoltant. Realització de proves de servei.		
	mt11ade020g	1,050 m	Tub per sanejament de PVC-U de doble paret, l'exterior corrugada i la interior llisa, diàmetre nominal 315 mm, diàmetre exterior 315 mm, diàmetre interior 285,2 mm, rigidesa anular nominal 8 kN/m², segons UNE-EN 13476-1, coeficient de fluència inferior a 2, longitud nominal 6 m, unió per copa amb junta elàstica de EPDM.	32,000	33,60
	mt11ade100a	0,007 kg	Lubrificant per a unió mitjançant junta elàstica de tubs i accessoris.	22,450	0,16
	mt01ara010a	0,433 m³	Sorra amb granulometria de 0 a 5 mm de diàmetre, neta.	14,300	6,19
	mq04cag010b	0,079 h	Camió amb grua de fins a 10 t.	62,720	4,95
	mq01ret020b	0,051 h	Retrocarregadora sobre pneumàtics, de 70 kW.	40,900	2,09

Núm.	Codi	U	Descripció		Total
	mq02rop020		0,325 h Picó vibrant de guiat manual, de 80 kg, amb placa de 30x30 cm, tipus piconadora de granota.	3,920	1,27
	mo041		0,244 h Oficial 1ª construcció d'obra civil.	27,500	6,71
	mo087		0,117 h Ajudant construcció d'obra civil.	20,810	2,43
	%		2,000 % Costos directes complementaris	57,400	1,15
			4,000 % Costos indirectes	58,550	2,340
Total per m					60,89

Són SEIXANTA EUROS AMB VUITANTA-NOU CÈNTIMS per m.

62	UAC010b	m	Col·lector soterrat en terreny no agressiu, format per tub de PVC-U de doble paret, l'exterior corrugada i la interior llisa, color teula RAL 8023, diàmetre nominal 315 mm, rigidesa anular nominal 8 kN/m ² , i secció circular, amb una pendent mínima del 0,50%, per a conducció de sanejament sense pressió, col·locat sobre llit de sorra de 10 cm d'essor, degudament compactada i anivellada amb picó vibrant de guiat manual, reblert lateral compactant fins als ronyons i posterior reblert amb la mateixa sorra fins a 30 cm per sobre de la generatriu superior. Inclús, junts de goma, lubricant per a muntatge, accessoris i peces especials. Inclou: Replanteig del recorregut del col·lector. Presentació en sec dels tubs. Abocat de la sorra en el fons de la rasa. Descens i col·locació dels tubs en el fons de la rasa. Muntatge, connexionat i comprovació del seu correcte funcionament. Execució del reblert envoltant. Realització de proves de servei.		
	mt1lade020g		1,050 m Tub per sanejament de PVC-U de doble paret, l'exterior corrugada i la interior llisa, diàmetre nominal 315 mm, diàmetre exterior 315 mm, diàmetre interior 285,2 mm, rigidesa anular nominal 8 kN/m ² , segons UNE-EN 13476-1, coeficient de fluència inferior a 2, longitud nominal 6 m, unió per copa amb junta elàstica de EPDM.	32,000	33,60
	mt1lade100a		0,007 kg Lubrificant per a unió mitjançant junt elàstica de tubs i accessoris.	22,450	0,16
	mt01ara010a		0,433 m ³ Sorra amb granulometria de 0 a 5 mm de diàmetre, neta.	14,300	6,19
	mq04cag010b		0,079 h Camió amb grua de fins a 10 t.	62,720	4,95
	mq01ret020b		0,051 h Retrocarregadora sobre pneumàtics, de 70 kW.	40,900	2,09
	mq02rop020		0,325 h Picó vibrant de guiat manual, de 80 kg, amb placa de 30x30 cm, tipus piconadora de granota.	3,920	1,27
	mo041		0,244 h Oficial 1ª construcció d'obra civil.	27,500	6,71
	mo087		0,117 h Ajudant construcció d'obra civil.	20,810	2,43
	%		2,000 % Costos directes complementaris	57,400	1,15

Núm.	Codi	U	Descripció	Total
		4,000 %	Costos indirectes	58,550
			Total per m	60,89

Són SEIXANTA EUROS AMB VUITANTA-NOU CÈNTIMS per m.

63	UFR010	m ³	Ferm rígid per a tràfic pesat compost de capa de 20 cm d'espessor de HF-4,0 amb fibres de polipropilè amb dotació 600g/m ³ , acabat raspallat, remolinat o el que determini la DO. Inclou: Estudi i obtenció de la fórmula de treball del formigó de ferm. Preparació de la superfície de seient per a l'abocament del formigó de ferm. Fabricació del formigó de ferm. Transport del formigó de ferm. Curat del formigó de ferm. Execució de juntes serrades en el formigó de ferm.		
	mt10hfc010b	1,000 m ³	Formigó HF-4,0, resistència a flexotracció a vint-i-vuit dies de 4 MPa, amb ciment de classe resistent 32,5 N, dosificació de ciment >= 300 kg/m ³ de formigó fresc, relació ponderal d'aigua/ciment (a/c) <= 0,46, grandària màxima de l'àrid gruixut < 40 mm, coeficient de Los Angeles de l'àrid gruixut < 35, fabricat en central, segons PG-3. amb addició fibres polipropilè 600g/m ³	130,170	130,17
	mt08cur020a	0,250 l	Agent filmogen, per la cura de formigons i morters.	1,560	0,39
	mq04tk030	12,000 m ³ ...	Transport de formigó.	0,290	3,48
	mq11phc030	0,002 h	Polvoritzador de producte filmogen per a curat de paviments de formigó.	20,160	0,04
	mq06cor020	0,397 h	Equip per a tall de juntes en soleres de formigó.	10,640	4,22
	mo041	0,017 h	Oficial 1 ^a construcció d'obra civil.	27,500	0,47
	mo087	0,017 h	Ajudant construcció d'obra civil.	20,810	0,35
	%	2,000 %	Costos directes complementaris	139,120	2,78
		4,000 %	Costos indirectes	141,900	5,680
			Total per m ³		147,58

Són CENT QUARANTA-SET EUROS AMB CINQUANTA-VUIT CÈNTIMS per m³.

Núm.	Codi	U	Descripció	Total
64	UIV010	U	Fanal per a enllumenat viari compost de columna troncocònica d'acer galvanitzat de 3 mm d'espessor, de 4000 mm d'altura, acabat pintat, amb caixa de connexió i protecció, amb fusibles, conductor aïllat de coure per 0,6/1 kV de 2x2,5 mm ² , presa de terra amb pica, pericó de pas i derivació de 40x40x60 cm, amb bastiment i tapa de ferro fos; i lluminària de fosa d'alumini, acabat lacat de color gris, regulable, de 30 W, factor de potència major de 0,95, de 514x130x250 mm, amb 16 LED SMD 5050, temperatura de color 3000 K, índex de reproducció cromàtica major de 80, índex d'enlluernament unificat menor de 12, flux lluminós 3656 lúmens, amb graus de protecció IP66 i IK10. Inclou: Replanteig. Fixació de la columna. Muntatge, connexionat i comprovació del seu correcte funcionament.	
	mt34www020	1,000 U	Pericó de pas i derivació de 40x40x60 cm, amb bastiment i tapa de ferro fos.	73,900
	mt34www040	1,000 U	Caixa de connexió i protecció, amb fusibles.	6,010
	mt34www050	6,000 m	Conductor aïllat de coure per 0,6/1 kV de 2x2,5 mm ² .	0,420
	mt35ttc010b	2,000 m	Conductor de coure nu, de 35 mm ² .	2,810
	mt35tte010a	1,000 U	Elèctrode per a xarxa de connexió a terra couratge amb 300 µm, fabricat en acer, de 14 mm de diàmetre i 1,5 m de longitud.	16,000
	mt34xes010b	1,000 U	Columna troncocònica d'acer galvanitzat de 3 mm d'espessor, de 4000 mm d'altura, acabat pintat. Segons UNE-EN 40-5.	169,760
	mt34ena270bbb	1,000 U	Lluminària de fosa d'alumini, acabat lacat de color gris, regulable, de 30 W, factor de potència major de 0,95, de 514x130x250 mm, amb 16 LED SMD 5050, temperatura de color 3000 K, índex de reproducció cromàtica major de 80, índex d'enlluernament unificat menor de 12, flux lluminós 3656 lúmens, amb graus de protecció IP66 i IK10, per a fixar en suport de 59 mm de diàmetre.	257,630
	mq04cag010c	0,180 h	Camió amb grua de fins a 12 t.	65,580
	mo003	0,776 h	Oficial 1ª electricista.	24,030
	mo102	0,776 h	Ajudant electricista.	20,790
	%	2,000 %	Costos directes complementaris	578,020
		4,000 %	Costos indirectes	589,580
Total per U				613,16

Són SIS-CENTS TRETZE EUROS AMB SETZE CÈNTIMS per U.

Núm.	Codi	U	Descripció	Total
65	UXH010	m ²	Subministrament i col·locació de paviment de peces de formigó per exteriors, acabat superficial de la cara vista: granallat, classe resistent a flexió T, classe resistent segons la càrrega de ruptura 7, classe de desgast per abrasió H, format nominal 20x40x20 cm, color gris, segons UNE-EN 1339, similar a existents en altres carrers del municipi, deixant entre elles una junta de separació de entre 1,5 i 3 mm. Inclús acabat reglejat executat segons pendents del projecte, juntes estructurals i de dilatació, talls a realitzar per ajustar-les als cantells del confinament o a les intrusions existents en el paviment i reblert de juntes amb sorra silícia de mida 0/2 mm. Inclou: Replanteig de mestres i nivells. Humectació de les peces a col·locar. Col·locació individual, a pic de maceta, de les peces. Formació de juntes i trobades. Neteja del paviment i les juntes. Reblert dels junts amb sorra seca, mitjançant raspallat. Eliminació del material sobrant de la superfície, mitjançant escombrat.	
	mt18bhd010pnya	1,050 m ²	Peça de formigó per exteriors, acabat superficial de la cara vista: granallat, classe resistent a flexió T, classe resistent segons la càrrega de ruptura 7, classe de desgast per abrasió H, format nominal 40x60x10 cm, color gris, segons UNE-EN 1339, amb resistència al lliscament (índex USRV) > 45, similar a existents en altres carrers del municipi	18,000 18,90
	mt01arp020a	1,000 kg	Sorra natural, fina i seca, de 2 mm de grandària màxima, exempta de sals perjudicials, presentada en sacs.	0,350 0,35
	mq06vib020	0,045 h	Regla vibrant de 3 m.	5,230 0,24
	mo041	0,304 h	Oficial 1ª construcció d'obra civil.	27,500 8,36
	mo087	0,337 h	Ajudant construcció d'obra civil.	20,810 7,01
	%	2,000 %	Costos directes complementaris	34,860 0,70
		4,000 %	Costos indirectes	35,560 1,420
			Total per m ²	36,98
			Són TRENTA-SIS EUROS AMB NORANTA-VUIT CÈNTIMS per m ² .	

ANNEX 3. Estudi bàsic de seguretat i salut

ANNEX 3. ESTUDI DE SEGURETAT I SALUT

COMPLIMENT DEL R.D. 1627/97 DE 24 D'OCTUBRE SOBRE DISPOSICIONS MÍNIMES DE SEGURETAT I SALUT A LES OBRES DE CONSTRUCCIÓ.

Dades de l'obra

Tipus d'obra:	Pavimentació i serveis
Emplaçament:	Camí de les Hortes de La Figuera
Promotor:	Diputació de Tarragona
Autor/s del Projecte d'execució:	Mariano Esteller Martínez SEARE Reus Enginyeria S.L.
Tècnic redactor de l'Estudi Bàsic de Seguretat i Salut:	Mariano Esteller Martínez SEARE Reus Enginyeria S.L.

ANNEX 3. ESTUDI DE SEGURETAT I SALUT

1. Introducció: Compliment del RD 1627/97 de 24 d'octubre sobre disposicions mínimes de seguretat i salut a les obres de construcció	3
2. Principis generals aplicables durant l'execució de l'obra	3
3. Identificació dels riscos	5
3.01. Mitjans i maquinaria.....	5
3.02. Treballs previs	5
3.03. Enderrocs	6
3.04. Moviments de terres i excavacions	6
3.05. Fonaments.....	6
3.06. Estructura	7
3.07. Ram de paleta	7
3.08. Coberta.....	8
3.09. Revestiments i acabats	8
3.10. Instal·lacions.....	9
4. Relació no exhaustiva dels treballs que impliquen riscos especials (Annex II del RD 1627/1997)....	9
5. Mesures de prevenció i protecció	9
5.01. Mesures de protecció col·lectiva	10
5.02. Mesures de protecció individual	10
5.03. Mesures de protecció a tercers	11
6. Primers auxilis.....	11
7. Normativa aplicable	11

1. Introducció: Compliment del RD 1627/97 de 24 d'octubre sobre disposicions mínimes de seguretat i salut a les obres de construcció

Aquest Estudi Bàsic de Seguretat i Salut estableix, durant l'execució d'aquesta obra, les previsions respecte a la prevenció de riscos d'accidents i malalties professionals, així com informació útil per efectuar en el seu dia, en les degudes condicions de seguretat i salut, els previsible treballs posteriors de manteniment.

Servirà per donar unes directrius bàsiques a l'empresa constructora per dur a terme les seves obligacions en el terreny de la prevenció de riscos professionals, facilitant el seu desenvolupament, d'acord amb el Reial Decret 1627/1997 de 24 d'octubre, pel qual s'estableixen disposicions mínimes de seguretat i de salut a les obres de construcció.

En base a l'art. 7è, i en aplicació d'aquest Estudi Bàsic de Seguretat i Salut, el contractista ha d'elaborar un Pla de Seguretat i Salut en el treball en el qual s'analitzin, estudiïn, desenvolupin i complementin les previsions contingudes en el present document.

El Pla de Seguretat i Salut haurà de ser aprovat abans de l'inici de l'obra pel Coordinador de Seguretat i Salut durant l'execució de l'obra o, quan no n'hi hagi, per la Direcció Facultativa. En cas d'obres de les Administracions Públiques s'haurà de sotmetre a l'aprovació d'aquesta Administració.

Es recorda l'obligatorietat de què a cada centre de treball hi hagi un Llibre d'Incidències pel seguiment del Pla. Les anotacions fetes al Llibre d'Incidències hauran de posar-se en coneixement de la Inspecció de Treball i Seguretat Social, en el termini de 24 hores, quan es produeixin repeticions de la incidència.

Segons l'art. 15è del Reial Decret, els contractistes i sots-contractistes hauran de garantir que els treballadors rebin la informació adequada de totes les mesures de seguretat i salut a l'obra.

La comunicació d'obertura del centre de treball a l'autoritat laboral competent haurà d'incloure el Pla de Seguretat i Salut, s'haurà de fer prèviament a l'inici d'obra i la presentaran únicament els empresaris que tinguin la consideració de contractistes.

El Coordinador de Seguretat i Salut durant l'execució de l'obra o qualsevol integrant de la Direcció Facultativa, en cas d'apreciar un risc greu imminent per a la seguretat dels treballadors, podrà aturar l'obra parcialment o totalment, comunicant-lo a la Inspecció de Treball i Seguretat Social, al contractista, sots-contractistes i representants dels treballadors.

Les responsabilitats dels coordinadors, de la Direcció Facultativa i del promotor no eximiran de les seves responsabilitats als contractistes i als sots-contractistes (art. 11è).

2. Principis generals aplicables durant l'execució de l'obra

L'article 10 del RD 1627/1997 estableix que s'aplicaran els principis d'acció preventiva recollits en l'art. 15è de la "Ley de Prevención de Riesgos Laborales (Ley 31/1995, de 8 de noviembre)" durant l'execució de l'obra i en particular en les següents activitats:

- El manteniment de l'obra en bon estat d'ordre i neteja
- L'elecció de l'emplaçament dels llocs i àrees de treball, tenint en compte les seves condicions d'accés i la determinació de les vies o zones de desplaçament o circulació

ANNEX 3. ESTUDI DE SEGURETAT I SALUT

- La manipulació dels diferents materials i la utilització dels mitjans auxiliars
- El manteniment, el control previ a la posada en servei i el control periòdic de les Instal·lacions i dispositius necessaris per a l'execució de l'obra, amb objecte de corregir els defectes que poguessin afectar a la seguretat i salut dels treballadors
- La delimitació i condicionament de les zones d'emmagatzematge i dipòsit dels diferents materials, en particular si es tracta de matèries i substàncies perilloses
- La recollida dels materials perillosos utilitzats
- L'emmagatzematge i l'eliminació o evacuació de residus i runes
- L'adaptació en funció de l'evolució de l'obra del període de temps efectiu que s'haurà de dedicar a les diferents feines o fases del treball
- La cooperació entre els contractistes, sots-contractistes i treballadors autònoms
- Les interaccions i incompatibilitats amb qualsevol altre tipus de feina o activitat que es realitzi a l'obra o prop de l'obra

Els principis d'acció preventiva establerts a l'article 15è de la Llei 31/95 són els següents:

L'empresari aplicarà les mesures que integren el deure general de prevenció, d'acord amb els següents principis generals:

- Evitar riscos
- Avaluar els riscos que no es puguin evitar
- Combatre els riscos a l'origen
- Adaptar el treball a la persona, en particular amb el que respecta a la concepció dels llocs de treball, l'elecció dels equips i els mètodes de treball i de producció, per tal de reduir el treball monòton i repetitiu i reduir els efectes del mateix a la salut
- Tenir en compte l'evolució de la tècnica
- Substituir allò que és perillós per allò que tingui poc o cap perill
- Planificar la prevenció, buscant un conjunt coherent que integri la tècnica, l'organització del treball, les condicions de treball, les relacions socials i la influència dels factors ambientals en el treball
- Adoptar mesures que posin per davant la protecció col·lectiva a la individual
- Donar les degudes instruccions als treballadors

L'empresari tindrà en consideració les capacitats professionals dels treballadors en matèria de seguretat i salut en el moment d'encomanar les feines

L'empresari adoptarà les mesures necessàries per garantir que només els treballadors que hagin rebut informació suficient i adequada puguin accedir a les zones de risc greu i específic

L'efectivitat de les mesures preventives haurà de preveure les distraccions i imprudències no temeràries que pogués cometre el treballador. Per a la seva aplicació es tindran en compte els riscos addicionals que poguessin implicar determinades mesures preventives, que només podran adoptar-se quan la magnitud dels esmentats riscos sigui substancialment inferior a les dels que es pretén controlar i no existeixin alternatives més segures

Podran concertar operacions d'assegurances que tinguin com a finalitat garantir com a àmbit de cobertura la previsió de riscos derivats del treball, l'empresa respecte dels seus treballadors, els

ANNEX 3. ESTUDI DE SEGURETAT I SALUT

treballadors autònoms respecte d'ells mateixos i les societats cooperatives respecte els socis, l'activitat dels quals consisteixi en la prestació del seu treball personal.

3. Identificació dels riscos

Sense perjudici de les disposicions mínimes de Seguretat i Salut aplicables a l'obra establertes a l'annex IV del Reial Decret 1627/1997 de 24 d'octubre, s'enumeren a continuació els riscos particulars de diferents treballs d'obra, tot i considerant que alguns d'ells es poden donar durant tot el procés d'execució de l'obra o bé ser aplicables a d'altres feines.

S'haurà de tenir especial cura en els riscos més usuals a les obres, com ara són, caigudes, talls, cremades, erosions i cops, havent-se d'adoptar en cada moment la postura més adient pel treball que es realitzi.

A més, s'ha de tenir en compte les possibles repercussions a les estructures d'edificació veïnes i tenir cura en minimitzar en tot moment el risc d'incendi.

Tanmateix, els riscos relacionats s'hauran de tenir en compte pels previsibles treballs posteriors (reparació, manteniment...).

3.01. Mitjans i maquinaria

- Atropellaments, topades amb altres vehicles, atrapades
- Interferències amb Instal·lacions de subministrament públic (aigua, llum, gas...)
- Desplom i/o caiguda de maquinària d'obra (sitges, grues...)
- Riscos derivats del funcionament de grues
- Caiguda de la càrrega transportada
- Generació excessiva de pols o emanació de gasos tòxics
- Caigudes des de punts alts i/o des d'elements provisionals d'accés (escales, plataformes)
- Cops i ensopegades
- Caiguda de materials, rebots
- Ambient excessivament sorollós
- Contactes elèctrics directes o indirectes
- Accidents derivats de condicions atmosfèriques

3.02. Treballs previs

- Interferències amb Instal·lacions de subministrament públic (aigua, llum, gas...)
- Caigudes des de punts alts i/o des d'elements provisionals d'accés (escales, plataformes)
- Cops i ensopegades
- Caiguda de materials, rebots
- Sobre esforços per postures incorrectes
- Bolcada de piles de materials
- Riscos derivats de l'emmagatzematge de materials (temperatura, humitat, reaccions

ANNEX 3. ESTUDI DE SEGURETAT I SALUT

químiques)

3.03. Enderrocs

- Interferències amb Instal·lacions de subministrament públic (aigua, llum, gas...)
- Generació excessiva de pols o emanació de gasos tòxics
- Projecció de partícules durant els treballs
- Caigudes des de punts alts i/o des d'elements provisionals d'accés (escales, plataformes)
- Contactes amb materials agressius
- Talls i punxades
- Cops i ensopegades
- Caiguda de materials, rebots
- Ambient excessivament sorollós
- Fallida de l'estructura
- Sobre esforços per postures incorrectes
- Acumulació i baixada de runes

3.04. Moviments de terres i excavacions

- Interferències amb Instal·lacions de subministrament públic (aigua, llum, gas...)
- Generació excessiva de pols o emanació de gasos tòxics
- Caigudes des de punts alts i/o des d'elements provisionals d'accés (escales, plataformes)
- Cops i ensopegades
- Despreniment i/o esclavissament de terres i/o roques
- Caiguda de materials, rebots
- Ambient excessivament sorollós
- Desplom i/o caiguda de les murs de contenció, pous i rases
- Desplom i/o caiguda de les edificacions veïnes
- Accidents derivats de condicions atmosfèriques
- Sobre esforços per postures incorrectes
- Riscos derivats del desconeixement del sòl a excavar

3.05. Fonaments

- Interferències amb Instal·lacions de subministrament públic (aigua, llum, gas...)
- Projecció de partícules durant els treballs
- Caigudes des de punts alts i/o des d'elements provisionals d'accés (escales, plataformes)
- Contactes amb materials agressius
- Talls i punxades
- Cops i ensopegades

ANNEX 3. ESTUDI DE SEGURETAT I SALUT

- Caiguda de materials, rebots
- Ambient excessivament sorollós
- Desplom i/o caiguda de les murs de contenció, pous i rases
- Desplom i/o caiguda de les edificacions veïnes
- Despreniment i/o esclavissament de terres i/o roques
- Contactes elèctrics directes o indirectes
- Sobre esforços per postures incorrectes
- Fallides d'encofrats
- Fallides de recalçaments
- Generació excessiva de pols o emanació de gasos tòxics
- Bolcada de piles de material
- Riscos derivats de l'emmagatzematge de materials (temperatura, humitat, reaccions químiques)

3.06. Estructura

- Interferències amb Instal·lacions de subministrament públic (aigua, llum, gas...)
- Projecció de partícules durant els treballs
- Caigudes des de punts alts i/o des d'elements provisionals d'accés (escales, plataformes)
- Contactes amb materials agressius
- Talls i punxades
- Cops i ensopegades
- Caiguda de materials, rebots
- Ambient excessivament sorollós
- Contactes elèctrics directes o indirectes
- Sobre esforços per postures incorrectes
- Fallides d'encofrats
- Generació excessiva de pols o emanació de gasos tòxics
- Bolcada de piles de material
- Riscos derivats de l'emmagatzematge de materials (temperatura, humitat, reaccions químiques)
- Riscos derivats de l'accés a les plantes
- Riscos derivats de la pujada i recepció dels materials

3.07. Ram de paleta

- Generació excessiva de pols o emanació de gasos tòxics
- Projecció de partícules durant els treballs
- Caigudes des de punts alts i/o des d'elements provisionals d'accés (escales, plataformes)
- Contactes amb materials agressius
- Talls i punxades

ANNEX 3. ESTUDI DE SEGURETAT I SALUT

- Cops i ensopegades
- Caiguda de materials, rebots
- Ambient excessivament sorollós
- Sobre esforços per postures incorrectes
- Bolcada de piles de material
- Riscos derivats de l'emmagatzematge de materials (temperatura, humitat, reaccions químiques)

3.08. Coberta

- Interferències amb Instal·lacions de subministrament públic (aigua, llum, gas...)
- Projecció de partícules durant els treballs
- Caigudes des de punts alts i/o des d'elements provisionals d'accés (escales, plataformes)
- Contactes amb materials agressius
- Talls i punxades
- Cops i ensopegades
- Caiguda de materials, rebots
- Ambient excessivament sorollós
- Sobre esforços per postures incorrectes
- Generació excessiva de pols o emanació de gasos tòxics
- Caigudes de pals i antenes
- Bolcada de piles de material
- Riscos derivats de l'emmagatzematge de materials (temperatura, humitat, reaccions químiques)

3.09. Revestiments i acabats

- Generació excessiva de pols o emanació de gasos tòxics
- Projecció de partícules durant els treballs
- Caigudes des de punts alts i/o des d'elements provisionals d'accés (escales, plataformes)
- Contactes amb materials agressius
- Talls i punxades
- Cops i ensopegades
- Caiguda de materials, rebots
- Sobre esforços per postures incorrectes
- Bolcada de piles de material
- Riscos derivats de l'emmagatzematge de materials (temperatura, humitat, reaccions químiques)

3.10. Instal·lacions

- Interferències amb Instal·lacions de subministrament públic (aigua, llum, gas...)
- Caigudes des de punts alts i/o des d'elements provisionals d'accés (escales, plataformes)
- Talls i punxades
- Cops i ensopegades
- Caiguda de materials, rebots
- Emanacions de gasos en obertures de pous morts
- Contactes elèctrics directes o indirectes
- Sobre-esforços per postures incorrectes
- Caigudes de pals i antenes

4. Relació no exhaustiva dels treballs que impliquen riscos especials (Annex II del RD 1627/1997)

- Treballs amb riscos especialment greus de sepultament, enfonsament o caiguda d'altura, per les particulars característiques de l'activitat desenvolupada, els procediments aplicats o l'entorn del lloc de treball
- Treballs en els quals l'exposició a agents químics o biològics suposi un risc d'especial gravetat, o pels quals la vigilància específica de la salut dels treballadors sigui legalment exigible
- Treballs amb exposició a radiacions ionitzants pels quals la normativa específica obligui a la delimitació de zones controlades o vigilades
- Treballs en la proximitat de línies elèctriques d'alta tensió
- Treballs que exposin a risc d'ofegament per immersió
- Obres d'excavació de túnels, pous i altres treballs que suposin moviments de terres subterranis
- Treballs realitzats en immersió amb equip subaquàtic
- Treballs realitzats en cambres d'aire comprimit
- Treballs que impliquin l'ús d'explosius
- Treballs que requereixin muntar o desmuntar elements prefabricats pesats

5. Mesures de prevenció i protecció

Com a criteri general primaran les proteccions col·lectives en front de les individuals. A més, s'hauran de mantenir en bon estat de conservació els medis auxiliars, la maquinària i les eines de treball. D'altra banda els medis de protecció hauran d'estar homologats segons la normativa vigent.

Tanmateix, les mesures relacionades s'hauran de tenir en compte pe als previsibles treballs posteriors (reparació, manteniment...).

5.01. Mesures de protecció col·lectiva

- Organització i planificació dels treballs per evitar interferències entre les diferents feines i circulacions dins l'obra
- Senyalització de les zones de perill
- Preveure el sistema de circulació de vehicles i la seva senyalització, tant a l'interior de l'obra com en relació amb els vials exteriors
- Deixar una zona lliure a l'entorn de la zona excavada pel pas de maquinària
- Immobilització de camions mitjançant falques i/o topalls durant les tasques de càrrega i descàrrega
- Respectar les distàncies de seguretat amb les Instal·lacions existents
- Els elements de les Instal·lacions han d'estar amb les seves proteccions aïllants
- Fonamentació correcta de la maquinària d'obra
- Muntatge de grues fet per una empresa especialitzada, amb revisions periòdiques, control de la càrrega màxima, delimitació del radi d'acció, frenada, blocatge, etc
- Revisió periòdica i manteniment de maquinària i equips d'obra
- Sistema de rec que impedeixi l'emissió de pols en gran quantitat
- Comprovació de l'adequació de les solucions d'execució a l'estat real dels elements (subsòl, edificacions veïnes)
- Comprovació d'apuntaments, condicions d'estrebats i pantalles de protecció de rases
- Utilització de paviments antilliscants.
- Col·locació de baranes de protecció en llocs amb perill de caiguda.
- Col·locació de xarxes en forats horitzontals
- Protecció de forats i façanes per evitar la caiguda d'objectes (xarxes, lones)
- Ús de canalitzacions d'evacuació de runes, correctament instal·lades
- Ús d'escales de mà, plataformes de treball i bastides
- Col·locació de plataformes de recepció de materials en plantes altes

5.02. Mesures de protecció individual

- Utilització de cures i ulleres homologades contra la pols i/o projecció de partícules
- Utilització de calçat de seguretat
- Utilització de casc homologat
- A totes les zones elevades on no hi hagi sistemes fixes de protecció caldrà establir punts d'ancoratge segurs per poder subjectar-hi el cinturó de seguretat homologat, la utilització del qual serà obligatòria
- Utilització de guants homologats per evitar el contacte directe amb materials agressius i minimitzar el risc de talls i punxades
- Utilització de protectors auditius homologats en ambients excessivament sorollosos
- Utilització de mandils
- Sistemes de subjecció permanent i de vigilància per més d'un operari en els treballs amb perill d'intoxicació. Utilització d'equips de subministrament d'aire

ANNEX 3. ESTUDI DE SEGURETAT I SALUT

5.03. Mesures de protecció a tercers

- Tancament, senyalització i enllumenat de l'obra. Cas que el tancament envaeixi la calçada s'ha de preveure un passadís protegit pel pas de vianants. El tancament ha d'impedir que persones alienes a l'obra puguin entrar
- Preveure el sistema de circulació de vehicles tant a l'interior de l'obra com en relació amb els vials exteriors
- Immobilització de camions mitjançant falques i/o topalls durant les tasques de càrrega i descàrrega
- Comprovació de l'adequació de les solucions d'execució a l'estat real dels elements (subsòl, edificacions veïnes)
- Protecció de forats i façanes per evitar la caiguda d'objectes (xarxes, lones)

6. Primers auxilis

Es disposarà d'una farmaciola amb el contingut de material especificat a la normativa vigent.

S'informarà a l'inici de l'obra, de la situació dels diferents centres mèdics als quals s'hauran de traslladar els accidentats. És convenient disposar a l'obra i en lloc ben visible, d'una llista amb els telèfons i adreces dels centres assignats per a urgències, ambulàncies, taxis, etc. per garantir el ràpid trasllat dels possibles accidentats.

7. Normativa aplicable

Disposicions mínimes de seguretat i de salut que han d'aplicar-se a les obres de construcció temporals o mòbils	Directiva 92/57/CEE 24 Juny (DOCE: 26/08/92)
Disposicions mínimes de seguretat i salut en les obres de construcció	RD 1627/1997. 24 octubre (BOE 25/10/97) Transposició de la Directiva 92/57/CEE
Llei de prevenció de riscos laborals	Llei 31/1995. 8 novembre (BOE: 10/11/95)
Reforma del marc normatiu de la prevenció de riscos laborals	Llei 54/2003. 12 desembre (BOE 13/12/2003)
Reglament dels serveis de prevenció	RD 39/1997, 17 de gener (BOE: 31/01/97) i les seves modificacions
Modificació RD 39/1997; RD 1109/2007, y el RD 1627/1997	RD 337/2010 (BOE 23/3/2010)
Requisits i dades que han de reunir les comunicacions d'obertura o reanudació d'activitats en els centres de treball	Ordre TIN/1071/2010 (BOE 1/5/2010)
Disposicions mínimes de seguretat i salut para la utilització pels treballadors dels equips de treball en matèria de treballs temporals en alçada	RD 2177/2004, de 12 de novembre (BOE: 13/11/2004)

ANNEX 3. ESTUDI DE SEGURETAT I SALUT

Disposicions mínimes en matèria de senyalització, de seguretat i salut en el treball	RD 485/1997. 14 abril (BOE: 23/04/1997)	(BOE: 23/04/1997)
Disposicions mínimes de seguretat i salut en els llocs de treball <i>en el capítol 1 exclou les obres de construcció, però el RD 1627/1997 l'esmenta en quant a escales de mà. modifica i deroga alguns capítols de l' "ordenança de seguretat i higiene en el treball" (o. 09/03/1971)</i>	RD 486/1997, 14 de abril (BOE: 23/04/1997)	
Llei reguladora de la subcontractació en el sector de la construcció	LEY 32/2006 (BOE 19/10/2006)	
Modificació del RD 39/1997, pel que s' aprova el reglament de los serveis de prevenció i el RD 1627/97, pel que s' estableixen les disposicions mínimes de seguretat i salut en las obres de construcció	RD 604 / 2006 (BOE 29/05/2006)	
Disposicions mínimes de seguretat i salut aplicables als treballs amb risc d'amiant	RD 396/2006 (BOE 11/04/2006)	
Protecció de la salut i seguretat dels treballadors contra els riscos relacionats amb l' exposició al soroll	RD 286/2006 (BOE: 11/03/2006)	
Disposicions mínimes de seguretat i salut relatius a la manipulació manual de càrregues amb riscos, en particular dors lumbar, pels treballadors	RD 487/1997 (BOE 23/04/1997)	
Disposicions mínimes de seguretat i salut relatives al treball amb equips que inclouen pantalles de visualització de dades	RD 488/1997. (BOE: 23/04/97)	
Protecció dels treballadors contra els riscos relacionats amb l' exposició a agents biològics durant el treball	RD 664/1997. (BOE: 24/05/97)	
Protecció de los treballadors contra els riscos relacionats amb l' exposició a agents cancerígens durant el treball	RD 665/1997 (BOE: 24/05/97)	
Disposicions mínimes de seguretat i salut, relatius a l' utilització pels treballadors d' equips de protecció individual	RD 773/1997. (BOE: 12/06/97)	
Disposicions mínimes de seguretat i salut per la utilització pels treballadors dels equips de treball	RD 1215/1997. (BOE: 07/08/97)	
Protecció contra el risc elèctric	RD 614/2001 (BOE: 21/06/01)	
Protecció de la salut i seguretat dels treballadors contra els riscos relacionats amb l' exposició a agents químics durant el treball	RD 374/2001 (BOE: 01/05/2001)	

ANNEX 3. ESTUDI DE SEGURETAT I SALUT

Reglament de seguretat i higiene en el treball en la indústria de la construcció	O. de 20 de maig de 1952 (BOE: 15/06/52) i les seves modificacions posteriors
Distàncies reglamentàries d'obres i construccions a línies elèctriques	R. 04/11/1988 (DOGC 1075, 30/11/1988)
Ordenança del treball per les indústries de la construcció, vidre i ceràmica	O. de 28 de agosto de 1970. ART. 1º A 4º, 183º A 291º Y ANEXOS I Y II (BOE: 05/09/70; 09/09/70) correcció d'errades: BOE: 17/10/70
Senyalització, balisament, neteja i finalització d'obres fixes en vies fora de població	O. de 31 de agosto de 1987 (BOE: 18/09/87)
Instrucció tècnica complementària MIE-AEM 2 del reglament d'aparells d'elevació i manutenció referent a grues torre desmuntables per a obres	RD 836/2003. 27 juny, (BOE: 17/07/03). vigent a partir del 17 d'octubre de 2003. (deroga la O. de 28 de juny de 1988 (BOE: 07/07/88) i la modificació: O. de 16 de abril de 1990 (BOE: 24/04/90))
Ordenança general de seguretat e higiene en el treball	O. de 9 de març DE 1971 (BOE: 16 I 17/03/71) correcció d'errades (BOE: 06/04/71) modificació: (BOE: 02/11/89) derogats alguns capítols per: LEY 31/1995, RD 485/1997, RD 486/1997, RD 664/1997, RD 665/1997, RD 773/1997 I RD 1215/1997
S'aprova el model de llibre d'incidències en obres de construcció	O. de 12 de gener de 1998 (DOGC: 27/01/98)
Coordinació d'activitats empresarials	RD 171/2004, de 30 de gener
EQUIPS DE PROTECCIÓ INDIVIDUAL	
Cascs de protecció per la indústria.	UNE-EN 397
Protectors auditius. Requisits generals.	UNE-EN 352
Equips de protecció respiratòria. Filtres contra partícules. Requisits, assaig i marcatge.	UNE-EN 143
Equips de protecció respiratòria. Filtres contra gasos i filtres combinats. Requisits, assaigs i marcatge.	UNE-EN 14387

ANNEX 3. ESTUDI DE SEGURETAT I SALUT

Equips de protecció respiratòria. Recomanació sobre selecció, ús, cura i manteniment.	UNE-EN 529
Protecció individual dels ulls. Especificacions.	UNE-EN 166
Equips de protecció per als ulls i la cara durant la soldadura i tècniques afins.	UNE-EN 175
Guants de protecció. Requisits generals i mètodes d'assaig.	UNE-EN 420
Guants de protecció contra productes químics i microorganismes.	UNE-EN 374
Guants de protecció contra riscos mecànics.	UNE-EN 388
Equips de protecció individual. Calçat de seguretat.	UNE-EN 20345
Protectors oculars i facials de malla.	UNE-EN 1731

Reus, març de 2026

Mariano Esteller Martínez
Enginyer Industrial
Col. Núm.: 14813



Enginyeria Municipal

ANNEX 4. Annex de disseny dels fermes i paviments

ANNEX 4. ANNEX DE DISSENY DELS FERMS I PAVIMENTS

ANNEX 4: ANNEX DE DISSENY DELS FERMS I PAVIMENTS

1. INTRODUCCIÓ

El carrer a condicionar es troba dintre del nucli urbà de La Figuera.

Actualment el carrer a arranjar està pavimentat amb formigó, el qual es troba envellit i deteriorat. (veure Annex 1: Reportatge fotogràfic)

La solució geomètrica planteja la pavimentació a un sol nivell amb secció transversal en V amb pendents transversals de l'ordre del 2% en totes les seccions. Als plànols de projecte queda definida la geometria del vial.

2. ESTIMACIÓ DE TRÀNSIT

Donada l'absència de dades d'aforament, el present projecte considera, tractant-se de carrers situats en el centre urbà, una intensitat mitja diària d'uns 20 vehicles pesants/dia,

3. DIMENSIONAMENT FERMS

S'ha emprat la norma 6.1 IC per determinar els gruixos del ferm, donat que en tots els casos d'actuació s'ha optat per utilitzar formigó com a paviment.

La referida Norma preceptua el gruix de formigó necessari en funció de la categoria d'esplanada sobre la que es sustenta i el tràfic pesant que hi circularà diàriament.

Es determinarà a continuació el gruix necessari i les característiques del formigó a emprar en la pavimentació.

3.1 Esplanada

No s'ha realitzat estudi geotècnic per a la caracterització de l'esplanada actual. Malgrat tot, com que es tracta d'un terreny consolidat, es considera que segons la Norma 6.1 IC l'esplanada es pot considerar de categoria E2 ($E_{v2} \geq 120$ MPa)

3.2 Categoria de Trànsit

Donat que s'estima un trànsit de 20 vehicles pesants dia, s'ha assimilat a un vial amb categoria de transit T42 (inferior a 25 vehicles pesants al dia) segons la Norma 6.1 IC. Aquesta és la categoria mínima de trànsit pesant que considera la normativa.

ANNEX 4. ANNEX DE DISSENY DELS FERMS I PAVIMENTS

3.3 Ferm

La Norma 6.1 IC indica que, amb una esplanada E2 i una categoria de transit T 42, seria suficient:

- 18 cm de formigó HF-4 de resistència 4,0 MPa a flexo-tracció.

Tal i com indica la norma, per transit de vehicles pesants T42 el paviment serà de formigó en massa amb addició de fibres de polipropilè amb dotació 600g/m³, acabat ratllat. Als plànols de projecte es poden observar les juntes de retracció que es realitzaran una vegada el paviment estigui suficientment endurit mitjançant talladora de ferms amb una profunditat d'1/3 de l'espessor.

La solució escollida per aquest projecte, superior als requeriments de la Norma 6.1 IC, és:

- 10 cm base de tot-ú artificial compactat al 98% del PM.
- 20 cm de formigó HF-4 de resistència 4,0 MPa a flexo-tracció.

ANNEX 5. Planificació dels treballs d'obra

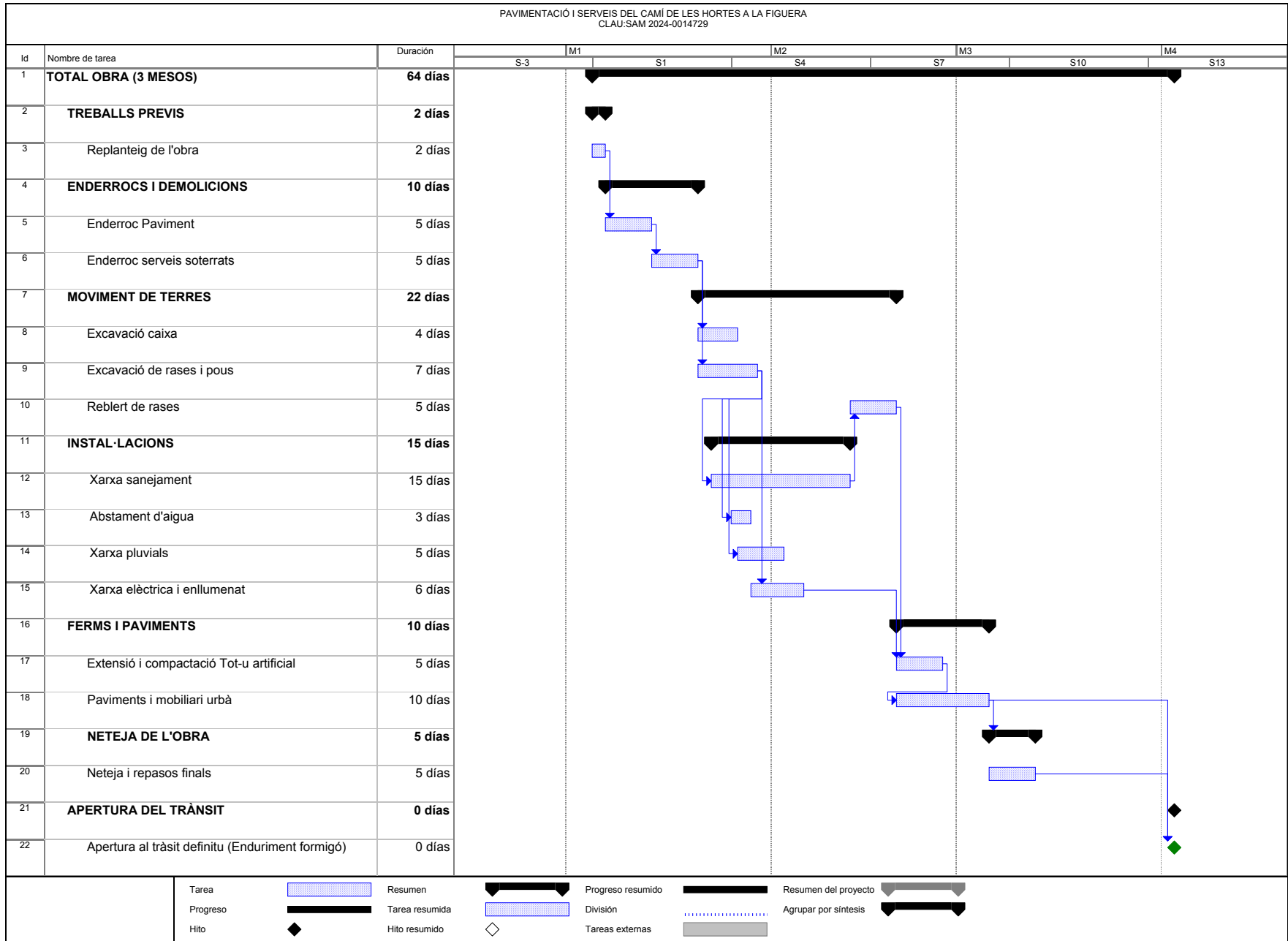

ANNEX 6. Estudi de gestió de residus de les obres i demolicions

ANNEX 6. ESTUDI DE GESTIÓ DE RESIDUS DE LES OBRES I DEMOLICIONS**ANNEX 6: ESTUDI DE GESTIÓ DE RESIDUS DE LES OBRES I LES DEMOLICIONS****1. INTRODUCCIÓ**

Aquest Projecte contempla diverses demolicions d'elements d'urbanització. També es generaran diversos residus propis de les obres així com terres sobrants que deuran esser carregats, transportats i dipositats en un abocador autoritzat, amb el corresponent pagament del cànon per part del contractista.

A continuació se estima el volum i massa de residus que es generaran.

2. RESIDUS DEMOLICIONS MOVIMENT DE TERRES

Material segons "Decisión 2014/955/UE. Lista europea de residuos"	Codi LER	Densitat aparent (t/m ³)	Pes (t)	Volum (m ³)
RCE de Nivell I				
1 Terres i petris de l'excavació				
Terra i pedres diferents de les especificades en el codi 17 05 03.	17 05 04	1,71	368,565	215,767
RCE de Nivell II				
RCE de naturalesa no pètria				
1 Fusta				
Fusta.	17 02 01	1,10	0,008	0,007
2 Metalls (inclosos els seus aliatges)				
Envasos metàl·lics.	15 01 04	0,60	0,000	0,000
Coure, bronze, llautó.	17 04 01	1,50	0,025	0,017
Ferro i acer.	17 04 05	2,10	0,008	0,004
Cables diferents dels especificats en el codi 17 04 10.	17 04 11	1,50	0,001	7,0000e-04
3 Paper i cartró				
Envasos de paper i cartró.	15 01 01	0,75	0,022	0,029
4 Plàstic				
Plàstic.	17 02 03	0,60	0,010	0,017
5 Escombraries				
Materials d'aïllament diferents dels especificats en els codis 17 06 01 i 17 06 03.	17 06 04	0,60	0,011	0,018
Residus barrejats de construcció i demolició diferents dels especificats en els codis 17 09 01, 17 09 02 i 17 09 03.	17 09 04	1,50	0,411	0,274
RCE de naturalesa pètria				
1 Sorra, grava i altres àrids				
Residus de grava i roques triturades diferents dels esmentats en el codi 01 04 07.	01 04 08	1,50	1,132	0,755
Residus de sorra i argiles.	01 04 09	1,60	9,183	5,739
2 Formigó				
Formigó (formigons, morters i prefabricats).	17 01 01	1,50	163,153	108,769

ANNEX 6. ESTUDI DE GESTIÓ DE RESIDUS DE LES OBRES I DEMOLICIONS

Material segons "Decisión 2014/955/UE. Lista europea de residuos"	Pes (t)	Volum (m ³)
RCE de Nivell I		
1 Terres i petris de l'excavació	368,565	215,767
RCE de Nivell II		
RCE de naturalesa no pètria		
1 Asfalt	0,000	0,000
2 Fusta	0,008	0,007
3 Metalls (inclosos els seus aliatges)	0,034	0,021
4 Paper i cartró	0,022	0,029
5 Plàstic	0,010	0,017
6 Vidre	0,000	0,000
7 Guix	0,000	0,000
8 Escombraries	0,422	0,292
RCE de naturalesa pètria		
1 Sorra, grava i altres àrids	10,315	6,494
2 Formigó	163,153	108,769
3 Maons, teules i materials ceràmics	0,000	0,000
4 Pedra	0,000	0,000

Els residus de construcció i enderrocament es separaran en les següents fraccions quan, de forma individualitzada per a cada una d'aquestes fraccions, la quantitat prevista de generació per al total de l'obra superi les següents quantitats:

- Formigó: 80 t.
- Maons, teules i materials ceràmics: 40 t.
- Metalls (inclosos els seus aliatges): 2 t.
- Fusta: 1 t.
- Vidre: 1 t.
- Plàstic: 0,5 t.
- Paper i cartró: 0,5 t.

A la taula següent s'indica el pes total expressat en tones, dels diferents tipus de residus generats a l'obra objecte d'aquest estudi, i l'obligatorietat o no de la seva separació in situ.

ANNEX 6. ESTUDI DE GESTIÓ DE RESIDUS DE LES OBRES I DEMOLICIONS

TIPUS DE RESIDU		TOTAL RESIDU OBRA (t)	LLINDAR SEGONS NORMA (t)	Separació obligatòria en obra i entrega a Gestor Autoritzat
Fraccions minerals	Formigó LER 17 01 01	163,15	> 80	OBLIGATÒRIA
	Maons, teules i materials ceràmics LER 17 01 02, LER 17 01 03	0,00	> 40	NO OBLIGATÒRIA
	Pedra LER 17 05 04	0,00	---	OBLIGATÒRIA
Metalls (inclosos els seus aliatges) LER 17 04		0,03	---	OBLIGATÒRIA
Fusta LER 17 02 01		8,000e-03	---	OBLIGATÒRIA
Plàstic LER 17 02 03		0,01	---	OBLIGATÒRIA
Vidre LER 17 02 02		0,00	---	OBLIGATÒRIA
Guix LER 17 08 02		0,00	---	OBLIGATÒRIA
Paper i cartró LER 15 01 01		0,02	> 0,50	NO OBLIGATÒRIA

La separació en fraccions es durà a terme preferentment pel posseïdor dels residus de construcció i enderrocament dins de l'obra.

Si per falta d'espai físic en l'obra no és tècnicament viable fer aquesta separació en origen, el posseïdor podrà encomanar la separació de fraccions a un gestor de residus en una instal·lació de tractament de residus de construcció i enderrocament extern a l'obra. En aquest últim cas, el posseïdor haurà d'obtenir del gestor de la instal·lació documentació acreditativa que aquest ha complert, en nom seu.

ANNEX 7. Programa de control de qualitat

ANNEX 7. PROGRAMA DE CONTROL DE QUALITAT

ANNEX 07: PROGRAMA DE CONTROL DE QUALITAT

S'ha elaborat el present pla de control de qualitat d'acord amb les característiques de l'obra projectada.

El contractista adjudicatari haurà de lliurar la documentació i els certificats CE dels materials utilitzats en l'obra a la DF i a la Propietat, una cop finalitzada aquesta.

Així mateix, el present projecte contempla un pla de qualitat de les següents unitats d'obra realitzades in situ:

1) Reblert rases amb terres de la pròpia excavació i explanada

Previ:

- Determinació Pròctor modificat segons norma UNE 103-501 o NLT 108

Execució: 50 unitats

- Determinació in situ de la humitat i la densitat pel mètode dels isòtops radioactius

2) Tot-ú artificial ZA-25 haurà de complir l'estipulat en el PG-3

Execució: 50 unitats en capa de tot-ú artificial

- Determinació in situ de la humitat i la densitat pel mètode dels isòtops radioactius

3) Paviment per fermes de formigó HF-4

Execució: 5 unitats

- Realització del con d'Abrams, elaboració de provetes, cura i assaig a flexotracció d'una sèrie de tres provetes prismàtiques de 15x15x60 cm, segons la norma UNE-EN 12350-1, UNE-EN 12350-2, UNE-EN 12390-1, UNE-EN 12390-2 i UNE-EN 12390-5

El resultat de la mitjana de les resistències a flexotracció de les 3 provetes a 28 dies ha de ser igual o superior a la resistència del formigó especificada en projecte.(4,0 MPa).

Aquest document és una còpia autèntica del document electrònic original custodiat per Diputació de Tarragona. Podeu verificar la seva autenticitat a través del servei de validació de l'Enx amb el CVE ECB059ACD714D56BA9A32C99A76F33D i data d'emissió 14/04/2026 a les 14:56:04

SIGNAT ELECTRÒNICAMENT PER:
ESTELLER MARTINEZ MARIANO - ** el dia 09/04/2026 a les 12:53:45

ANNEX 8. Estudi lumínic

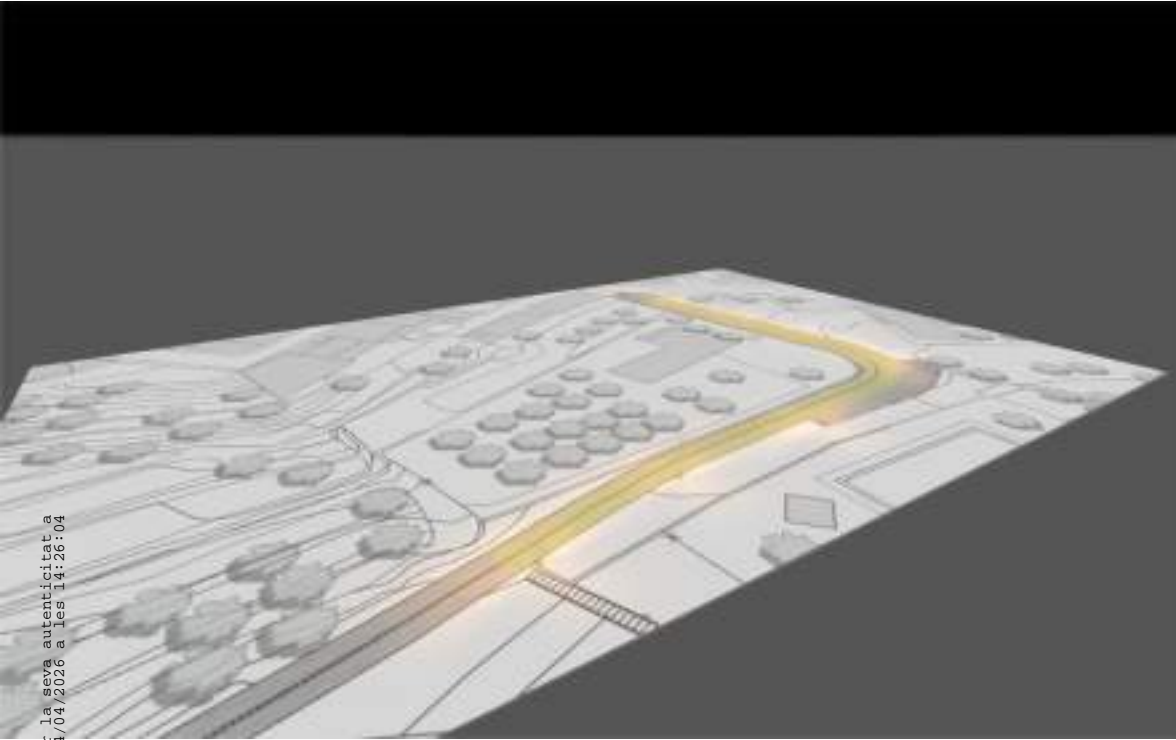

Aquest document és una còpia autèntica del document electrònic custodiat per Diputació de Tarragona. Podeu verificar la seva autenticitat a través del servei de validació de l'Enx amb el CVE BCB059ACB0714D56BA9A32C99A76F33D i data d'emissió 14/04/2026 a les 14:26:04

2025_1302_T-730_v2 - LA FIGUERA

ESTUDI REALITZAT AMB MÒDULS I LLUMENERES DE BENITO

Contenido

Portada 1
 Contenido 2
 Contactos 3
 Imágenes 4
 Lista de luminarias 5

Fichas de producto

Benito - NEOVILLA ALU 40 AE PC AMBAR 16 (1x BENITO-NOVATILU (5050)) 6

Terreno

Plano de situación de luminarias 7
 Objetos de cálculo / Escena de luz 1 9
 Carrer tram 1 / Escena de luz 1 / Iluminancia perpendicular 11
 Carrer amb zona aparcament / Escena de luz 1 / Iluminancia perpendicular 12
 Carrer tram 2 / Escena de luz 1 / Iluminancia perpendicular 13

Aquest document és una còpia autèntica del document electrònic original custodiat per Diputació de Tarragona. Podeu verificar la seva autenticitat a través del servei de validació de l'Ens amb el CVE BCB059ACD714D56BA9A32C99A76F3D i data d'emissió 14/04/2026 a les 14:36:04

Contactos



LIGHTING Dept.

BENITO
08500 - BARCELONA

T +34 961 401 000
info@benito.com

BENITO
Experts en Il·luminació Eficient
08500 - Barcelona
www.benito.com

Imágenes



Aquest document és una còpia autèntica del document electrònic custodiat per Diputació de Tarragona. Podeu verificar la seva autenticitat a través del servei de validació de l'Enx amb el CVE BCB059ACB0714D56BA9A32C99A76F3D i data d'emissió 14/04/2026 a les 14:26:04

BENITO
Experts en Il·luminació Eficient
08500 - Barcelona
www.benito.com

SIGNAT ELECTRÒNICAMENT PER:
ESTELLER MARTINEZ MARIANO - ** el dia 09/04/2026 a les 12:53:45

Lista de luminarias

Φ_{total} 12082 lm	P_{total} 161.0 W	Rendimiento lumínico 75.0 lm/W
----------------------------	------------------------	-----------------------------------

Uni.	Fabricante	Nº de artículo	Nombre del artículo	P	Φ	Rendimiento lumínico
7	Benito	ILNA40 AE PC AMBAR	NEOVILLA ALU 40 AE PC AMBAR 16	23.0 W	1726 lm	75.1 lm/W

Ficha de producto

Benito - NEOVILLA ALU 40 AE PC AMBAR 16



Nº de artículo	ILNA40 AE PC AMBAR
P	23.0 W
Φ Lámpara	1725 lm
Φ Luminaria	1726 lm
η	100.08 %
Rendimiento lumínico	75.1 lm/W
CCT	3000 K
CRI	70

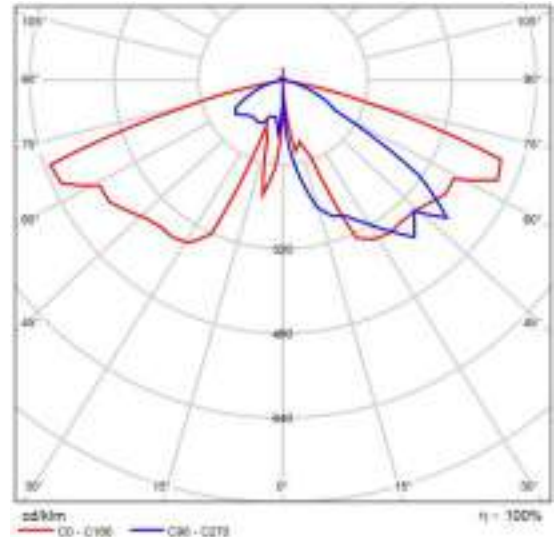

CDL polar

Terreno

Plano de situación de luminarias



Aquest document és una còpia autèntica del document electrònic custodiat per Diputació de Tarragona. Podeu verificar la seva autenticitat a través del servei de validació de l'Enx amb el CVE BCB059ACB0714D56BA9A32C99A76F33D i data d'emissió 14/04/2026 a les 14:26:04

BENITO
Experts en Il·luminació Eficient
08500 - Barcelona
www.benito.com

SIGNAT ELECTRÒNICAMENT PER:
ESTELLER MARTINEZ MARIANO - ** el dia 09/04/2026 a les 12:53:45

Terreno

Plano de situación de luminarias



Fabricante	Benito	P	23.0 W
Nº de artículo	ILNA40 AE PC AMBAR	Φ _{Luminaria}	1726 lm
Nombre del artículo	NEOVILLA ALU 40 AE PC AMBAR 16		
Lámpara	1x BENITO- NOVATILU (5050)		

Luminarias individuales

X	Y	Altura de montaje	Rotación de la	MF	Luminaria
91.655 m	62.455 m	3.600 m	0.0° / 0.0° / 97.0°	0.85	1
93.455 m	48.655 m	3.600 m	0.0° / 0.0° / 97.0°	0.85	2
95.366 m	36.366 m	3.600 m	0.0° / 0.0° / 97.0°	0.85	3
95.708 m	22.781 m	3.600 m	0.0° / 0.0° / 65.0°	0.85	4
70.121 m	13.304 m	3.600 m	0.0° / 0.0° / 1.0°	0.85	5
51.155 m	13.090 m	3.600 m	0.0° / 0.0° / 4.0°	0.85	6
35.400 m	9.200 m	3.600 m	0.0° / 0.0° / 15.0°	0.85	7

BENITO
 Experts en Il·luminació Eficient
 08500 - Barcelona
 www.benito.com

Terreno (Escena de luz 1)
Objetos de cálculo



BENITO
Experts en Il·luminació Eficient
08500 - Barcelona
www.benito.com

Aquest document és una còpia autèntica del document electrònic custodiat per Diputació de Tarragona. Podeu verificar la seva autenticitat a través del servei de validació de l'Enx amb el CVE BCB059ACB0714D56BA9A32C99A76F33D i data d'emissió 14/04/2026 a les 14:26:04

Terreno (Escena de luz 1)

Objetos de cálculo

Superficie de cálculo

Propiedades	\bar{E}	E_{\min}	E_{\max}	$U_0 (g_1)$	g_2	Índice
Carrer amb zona aparcament Iluminancia perpendicular Altura: 0.000 m	5.04 lx	0.46 lx	16.8 lx	0.091	0.027	CG2
Carrer tram 1 Iluminancia perpendicular Altura: 0.000 m	12.8 lx	5.41 lx	26.3 lx	0.42	0.21	CG1
Carrer tram 2 Iluminancia perpendicular Altura: 0.000 m	16.2 lx	6.80 lx	28.7 lx	0.42	0.24	CG3

Perfil de uso: Configuración DIALux predeterminada (5.1.4 Estándar (área de tránsito al aire libre))

Terreno (Escena de luz 1)
Carrer tram 1



Propiedades	\bar{E}	E_{min}	E_{max}	$U_0 (g_1)$	g_2	Índice
Carrer tram 1 Iluminancia perpendicular Altura: 0.000 m	12.8 lx	5.41 lx	26.3 lx	0.42	0.21	CG1

Perfil de uso: Configuración DIALux predeterminada (5.1.4 Estándar (área de tránsito al aire libre))

Terreno (Escena de luz 1)

Carrer amb zona aparcament

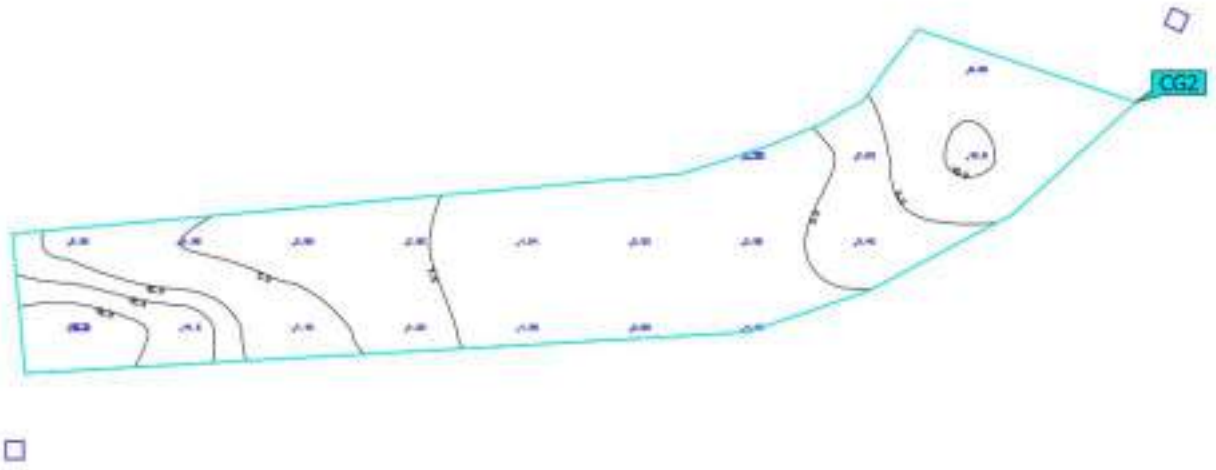

Propiedades	\bar{E}	E_{min}	E_{max}	$U_0 (g_1)$	g_2	Índice
Carrer amb zona aparcament Iluminancia perpendicular Altura: 0.000 m	5.04 lx	0.46 lx	16.8 lx	0.091	0.027	CG2

Perfil de uso: Configuración DIALux predeterminada (5.1.4 Estándar (área de tránsito al aire libre))

Terreno (Escena de luz 1)
Carrer tram 2

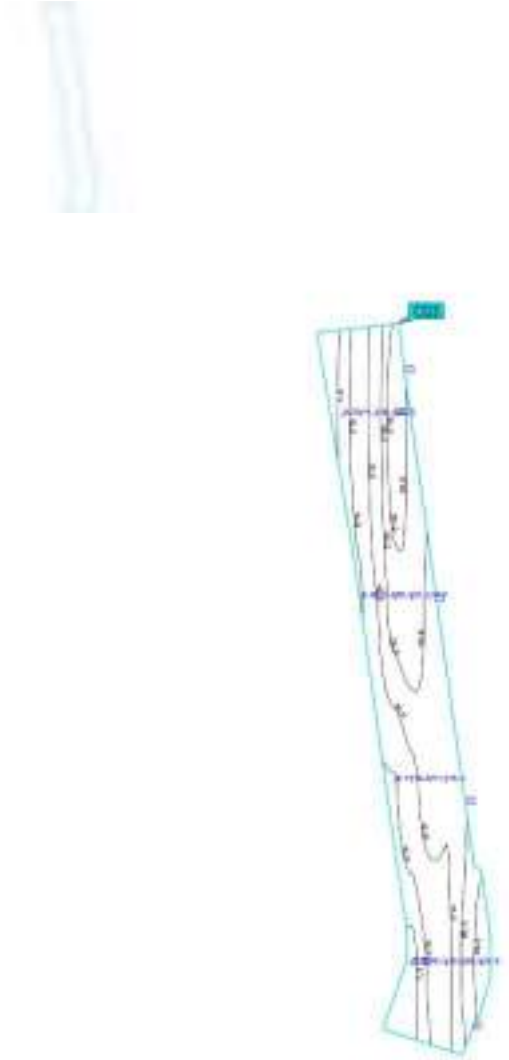

Propiedades	\bar{E}	E_{min}	E_{max}	$U_o (g_1)$	g_2	Índice
Carrer tram 2 Iluminancia perpendicular Altura: 0.000 m	16.2 lx	6.80 lx	28.7 lx	0.42	0.24	CG3

Perfil de uso: Configuración DIALux predeterminada (5.1.4 Estándar (área de tránsito al aire libre))

Aquest document és una còpia autèntica del document electrònic original custodiat per Diputació de Tarragona. Podeu verificar la seva autenticitat a través del servei de validació de l'Enx amb el CVE ECB059A76F33D i data d'emissió 14/04/2026 a les 14:56:04

DOCUMENT 2

PLÀNOLS

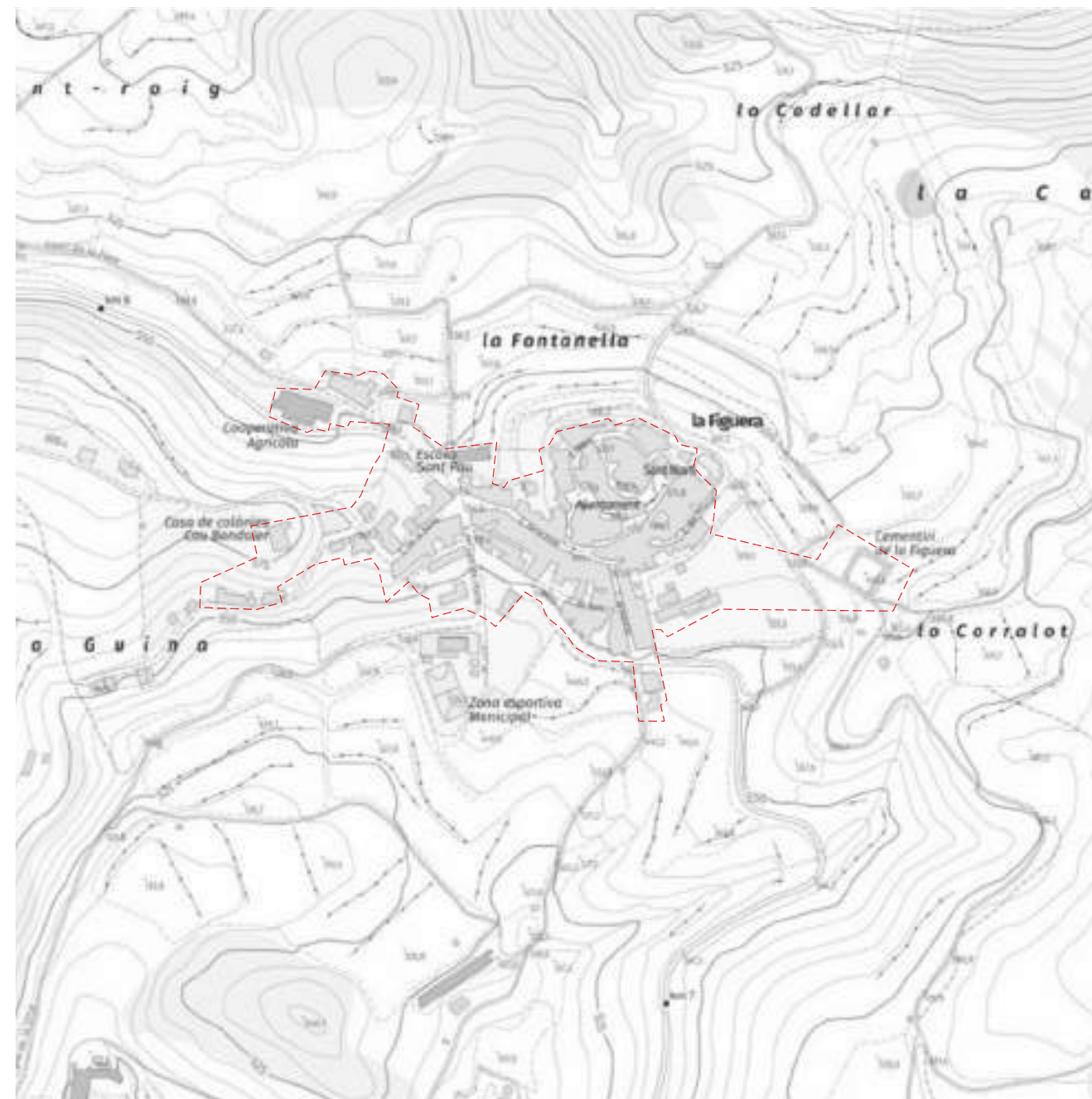

ÍNDEX		
Plànol N°	TÍTOL	Fulls
01	Situació i emplaçament i índex de plànols	1
02	Àmbit d'actuació	1
03	Estat actual. Topogràfic	1
04	Pavimentació	1
05	Secció tipus	1
06	Xarxa de sanejament	1
07	Xarxa d'aigües pluvials	1
08	Xarxa d'enllumenat	1
09	Xarxa elèctrica	1
10	Xarxa d'aigua potable	1
11	Mobiliari urbà	1

SIGNAT ELECTRÒNICAMENT PER: ESTELLER MARTINEZ MARIANO - ** el dia 09/04/2026 a les 12:53:45

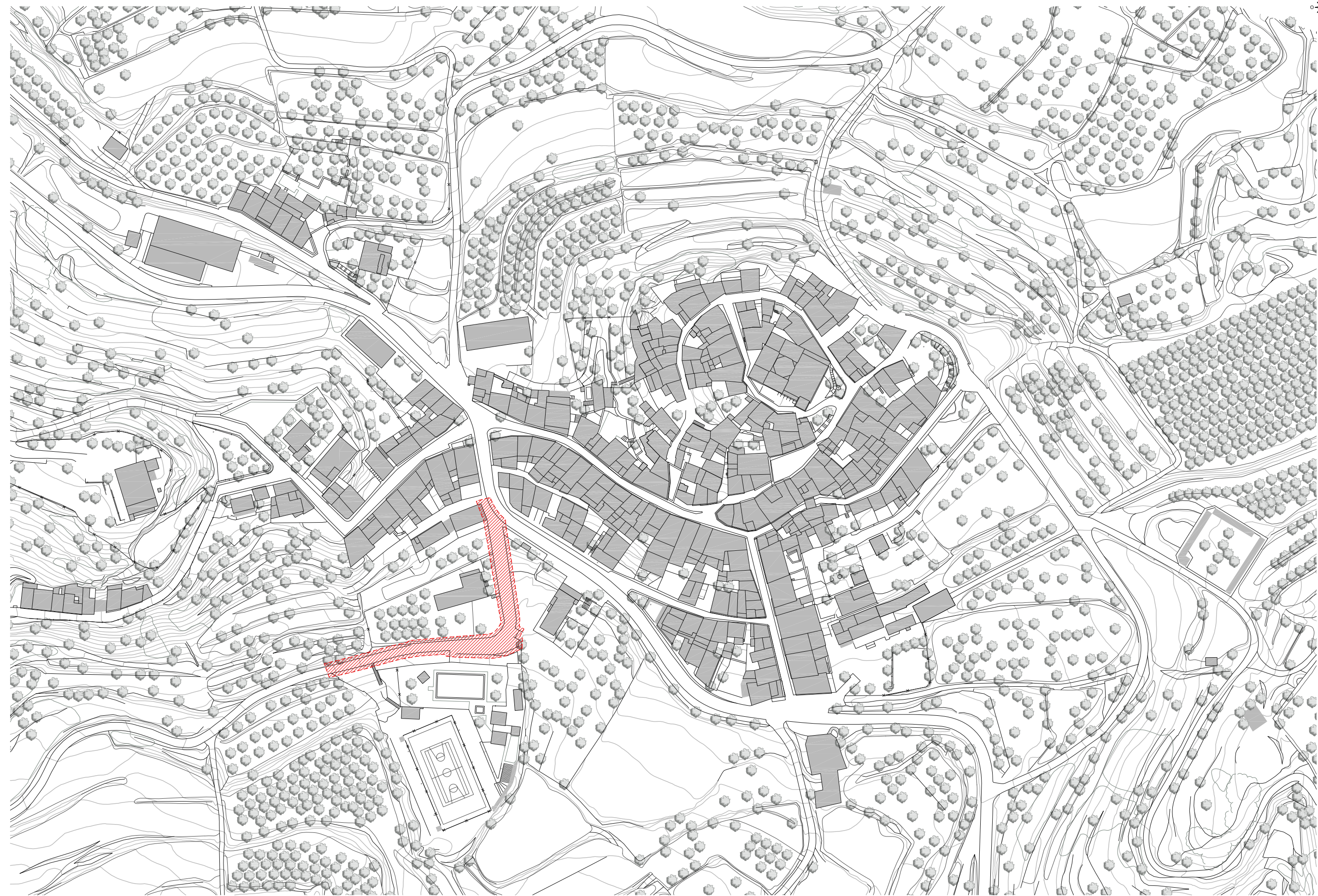

AMBIT DEL PROJECTE
Superficie: 681,74m²

SIGNAT ELECTRÒNICAMENT PER: ESTELLER MARTINEZ MARIANO - ** el dia 09/04/2026 a les 12:53:45

SIGNAT ELECTRÒNICAMENT PER: ESTELLER MARTINEZ MARIANO - ** el dia 09/04/2026 a les 12:53:45

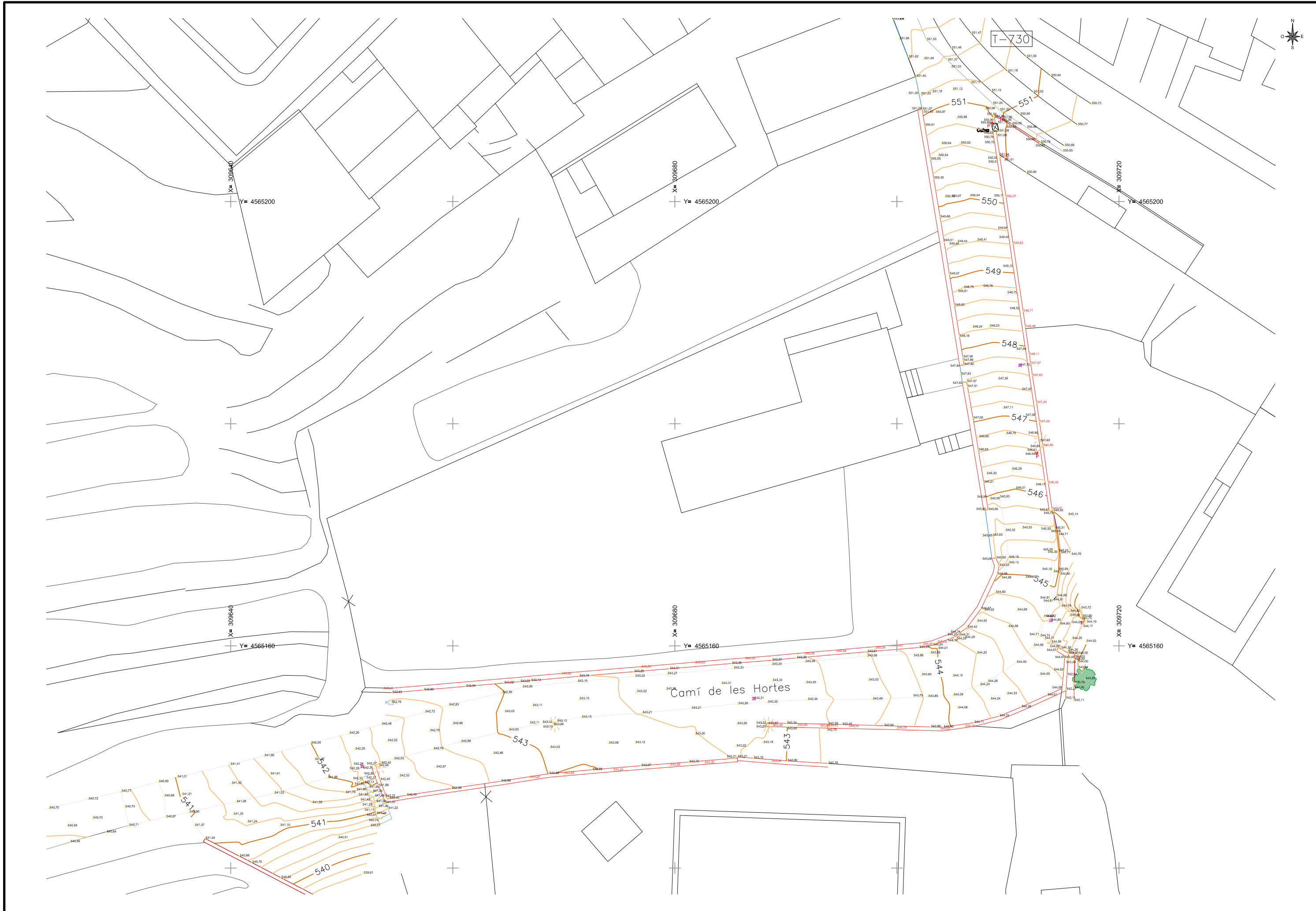



Reparació de folrat de fusta d'armari elèctric existent

Nova barana recta de 100cm d'altura de ferro forjat similar a existent en altres carrers del municipi Pintat amb color a determinar per l'ajuntament. Possible reparació de muret

- Junta de retracció cada 4m.
- Superfície de formigó: 655.11 m²
- ▬ Rigola prefabricada de formigó 20x40x20 similar a existents a altres carrers del municipi

SIGNAT ELECTRÒNICAMENT PER: ESTELLER MARTINEZ MARIANO - ** el dia 09/04/2026 a les 12:53:45

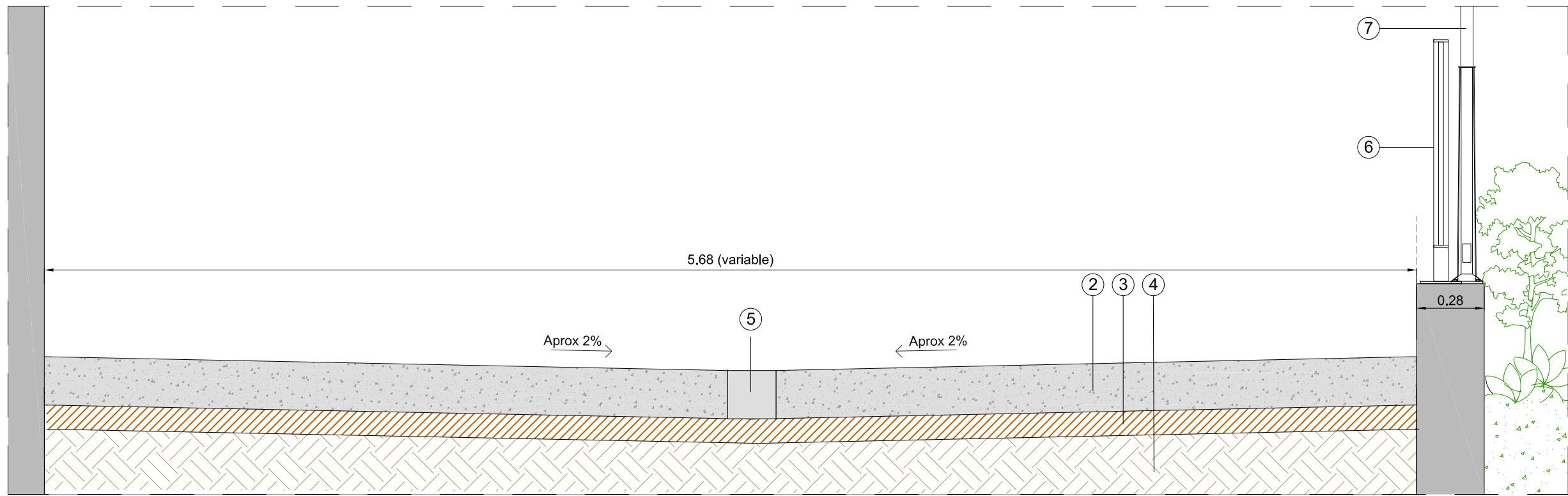

SECCIÓ TRANSVERSAL TRAM TIPUS

DIN A3 E:1/20 Cotes en m

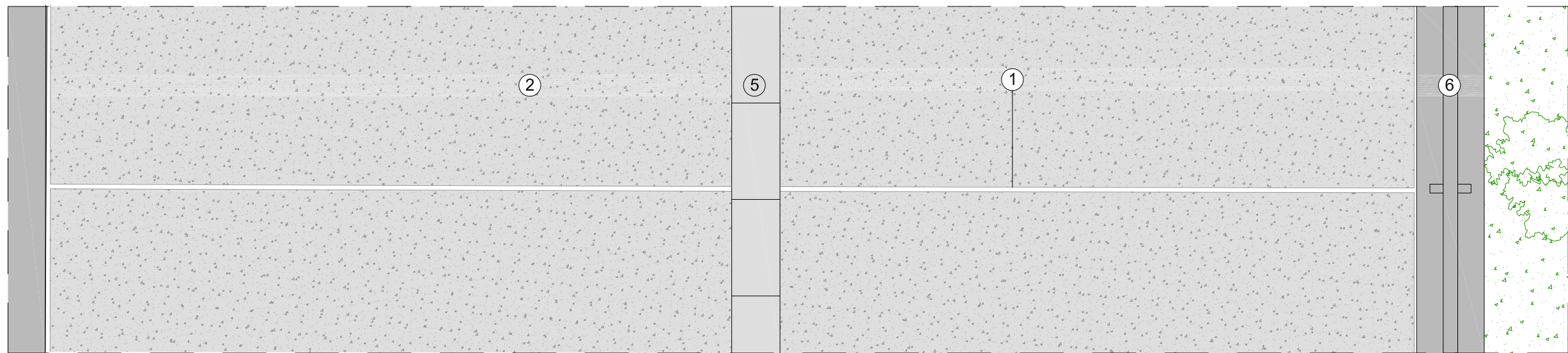

PLANTA

DIN A3 E:1/20 Cotes en m

- ① Junta de retracció, tall amb radial de 1/3 gruix formigó.
- ② Paviment formigó HF-4 MPa amb fibres polipropile. (600g/m3) acabat ratllat.
- ③ Base de tot-u artificial compactat al 98% del PM (10cm)
- ④ Terreny natural compactat al 98% del PM.
- ⑤ Rigola prefabricada de formigó 20x40x20
- ⑥ Barana metàl·lica
- ⑦ Nova columna per a lluminària

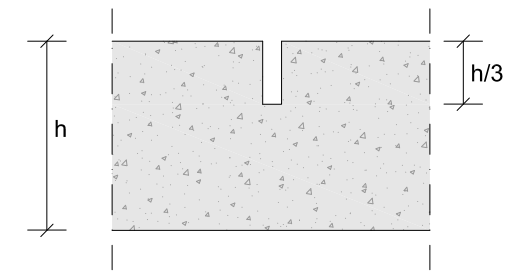

**DETALL JUNTA DE RETRACCIÓ
EN PAVIMENT DE FORMIGÓ
DIN A3 S/E**

SIGNAT ELECTRÒNICAMENT PER: ESTELLER MARTINEZ MARIANO - ** el dia 09/04/2026 a les 12:53:45



RASA TIPUS
E:1/20

PAVIMENT EN
PROJECTE

TERRA SELECCIONADA
CAPES 20-25 cm.
COMPACTADES

TUB DE 315mm.

SORRA DE 0 A 3,5 mm.
COMPACTADA

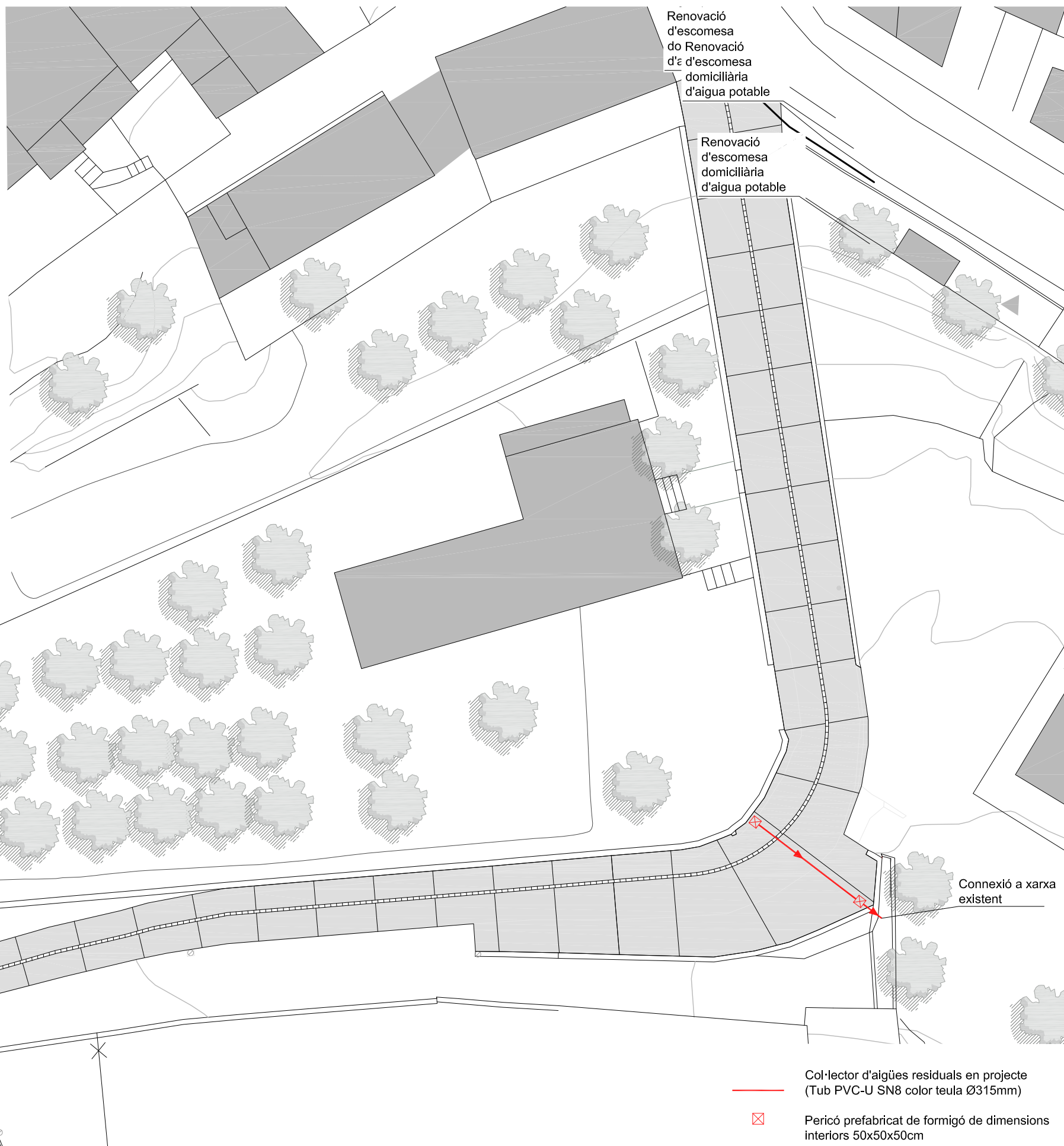
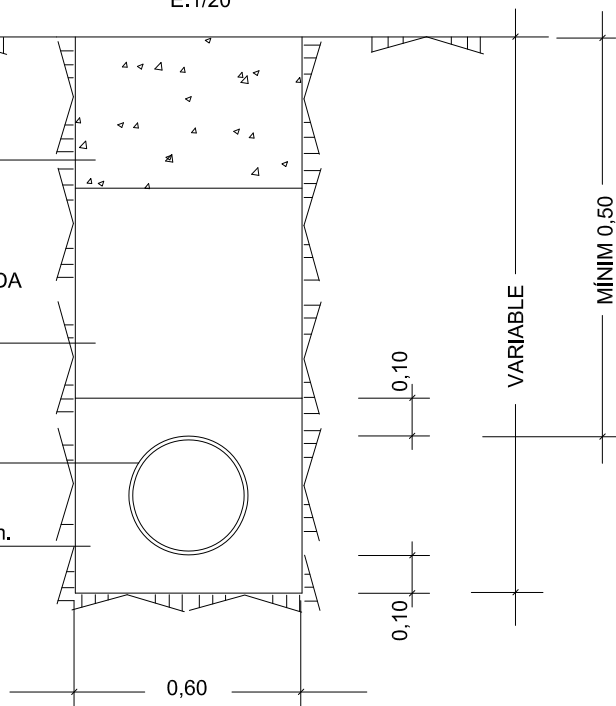

Col·lector d'aigües residuals en projecte
(Tub PVC-U SN8 color teula Ø315mm)

⊠ Pericó prefabricat de formigó de dimensions
interiors 50x50x50cm

Nota: La posició de l'escomesa domiciliària es
comprovarà en obra

SIGNAT ELECTRÒNICAMENT PER: ESTELLER MARTINEZ MARIANO - ** el dia 09/04/2026 a les 12:53:45

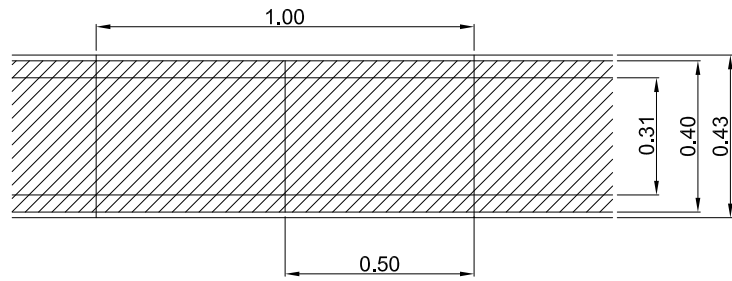

Reixa de fundició dúctil CANALFIX RCA40505 D400 o equivalent

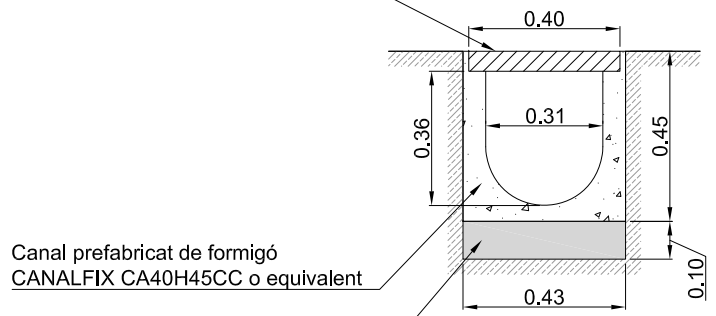

Canal prefabricat de formigó CANALFIX CA40H45CC o equivalent

Formigó HL-150/B/20

Nota: pendent mínima del canal 1%

DETALL 01 - CANAL RECOLLIDA AIGÜES PLUVIALS

DIN A3 E:1/20 Cotes en m

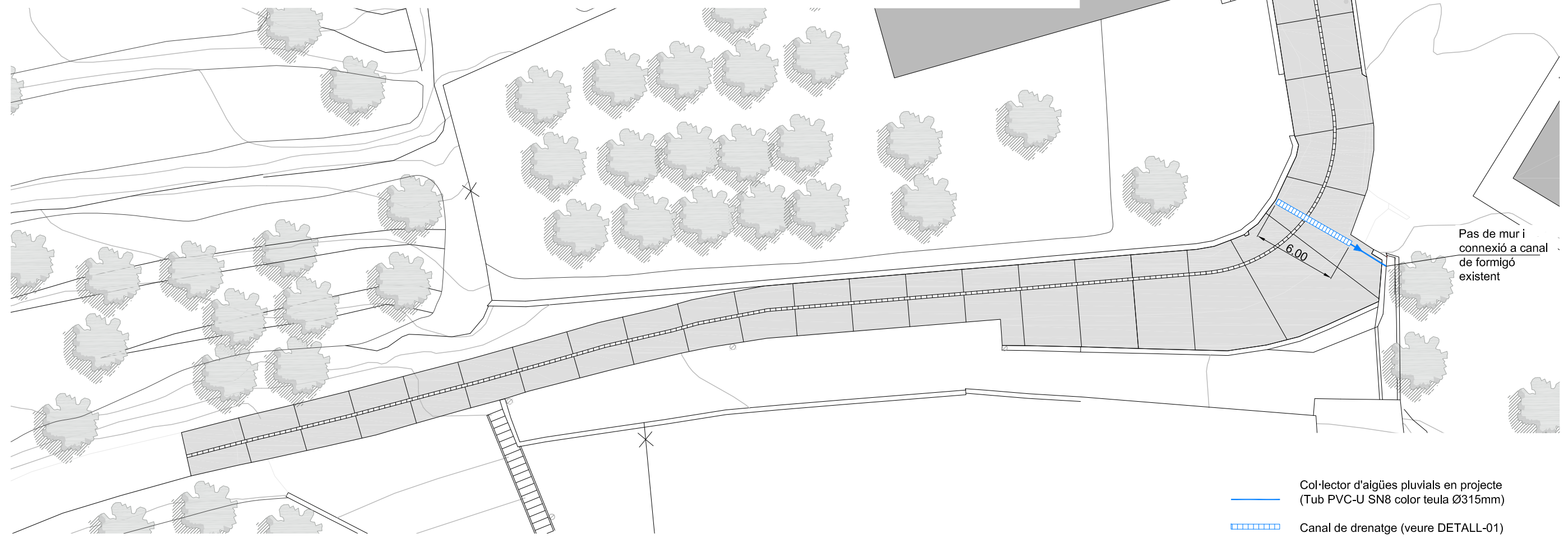
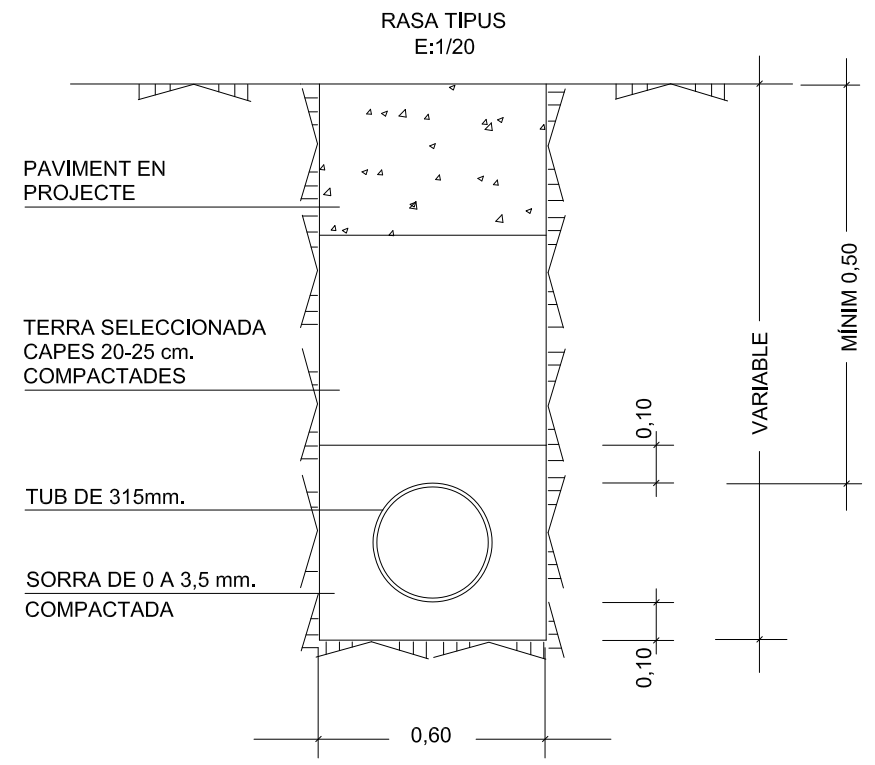

- Col·lector d'aigües pluvials en projecte (Tub PVC-U SN8 color teula Ø315mm)
- Canal de drenatge (veure DETALL-01)

SIGNAT ELECTRÒNICAMENT PER: ESTELLER MARTINEZ MARIANO - ** el dia 09/04/2026 a les 12:53:45



RASA TIPUS 1 TUB
DIN A3 E:1/10 Cotes en mm

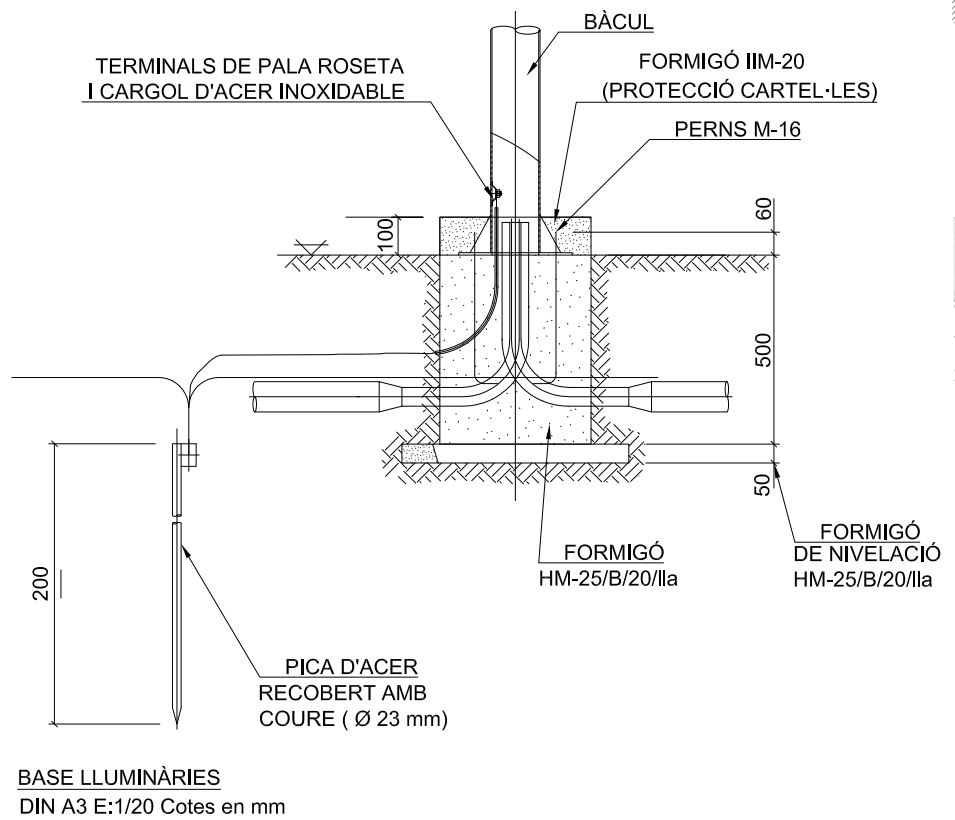

BASE LLUMINÀRIES
DIN A3 E:1/20 Cotes en mm

— Canalització amb 1 tub PE corrugat DN90.
* Nova Il·luminària

SIGNAT ELECTRÒNICAMENT PER: ESTELLER MARTINEZ MARIANO - ** el dia 09/04/2026 a les 12:53:45

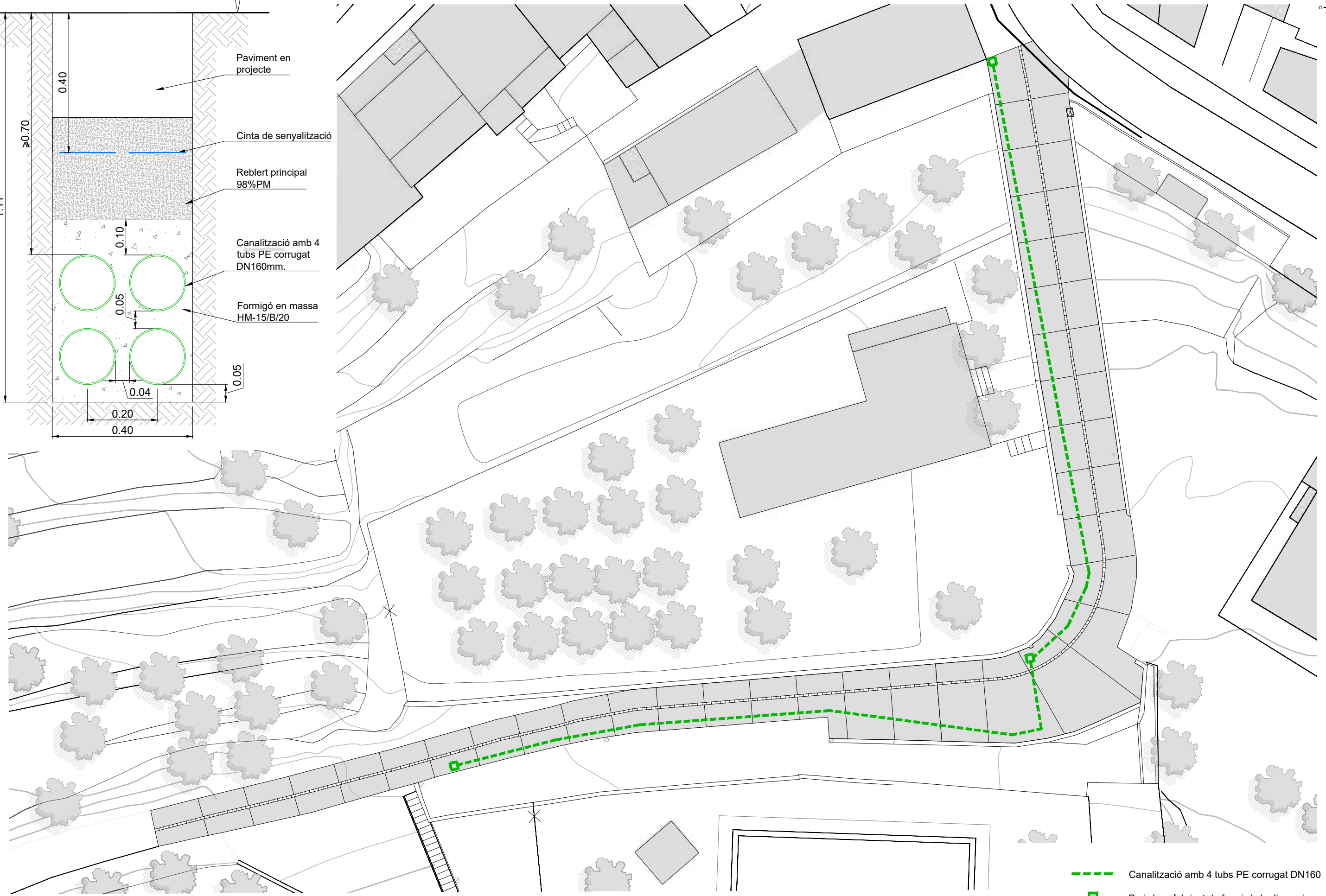
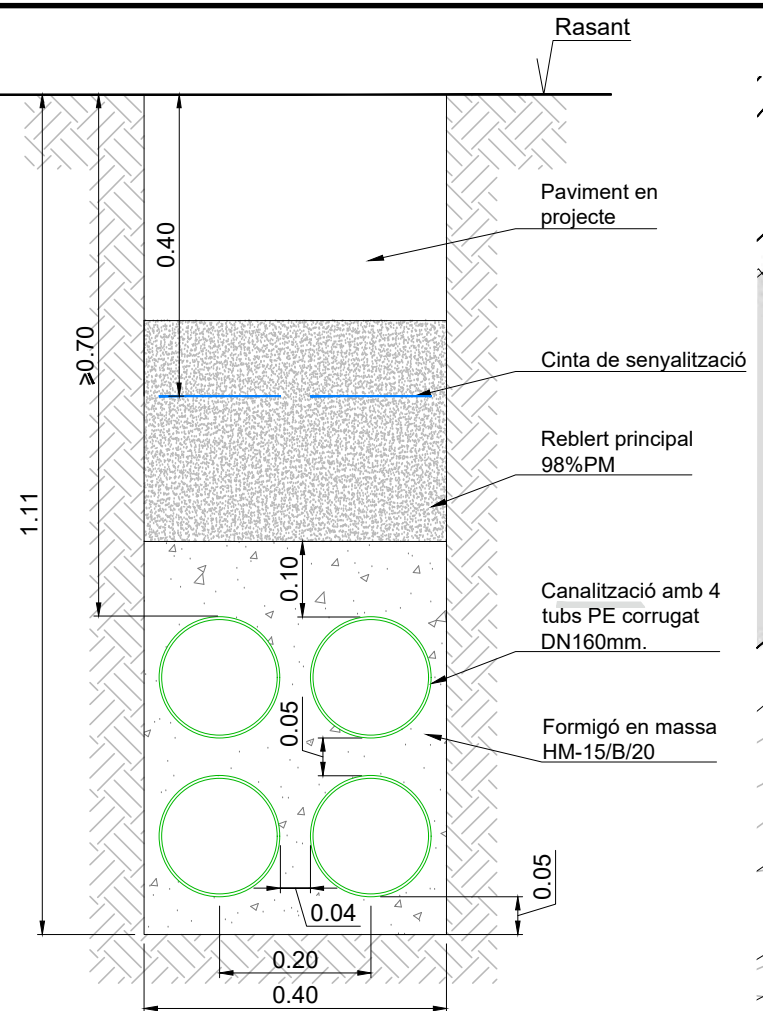

- - - - - Canalització amb 4 tubs PE corrugat DN160
- Pericó prefabricat de formigó de dimensions interiors 60x60x60cm

SIGNAT ELECTRÒNICAMENT PER: ESTELLER MARTINEZ MARIANO - ** el dia 09/04/2026 a les 12:53:45



— Canonada d'aigua potable de coure Ø28mm
 □ Nova escamesa d'aigua potable

SIGNAT ELECTRÒNICAMENT PER: ESTELLER MARTÍNEZ MARIANO - ** el dia 09/04/2026 a les 12:53:45

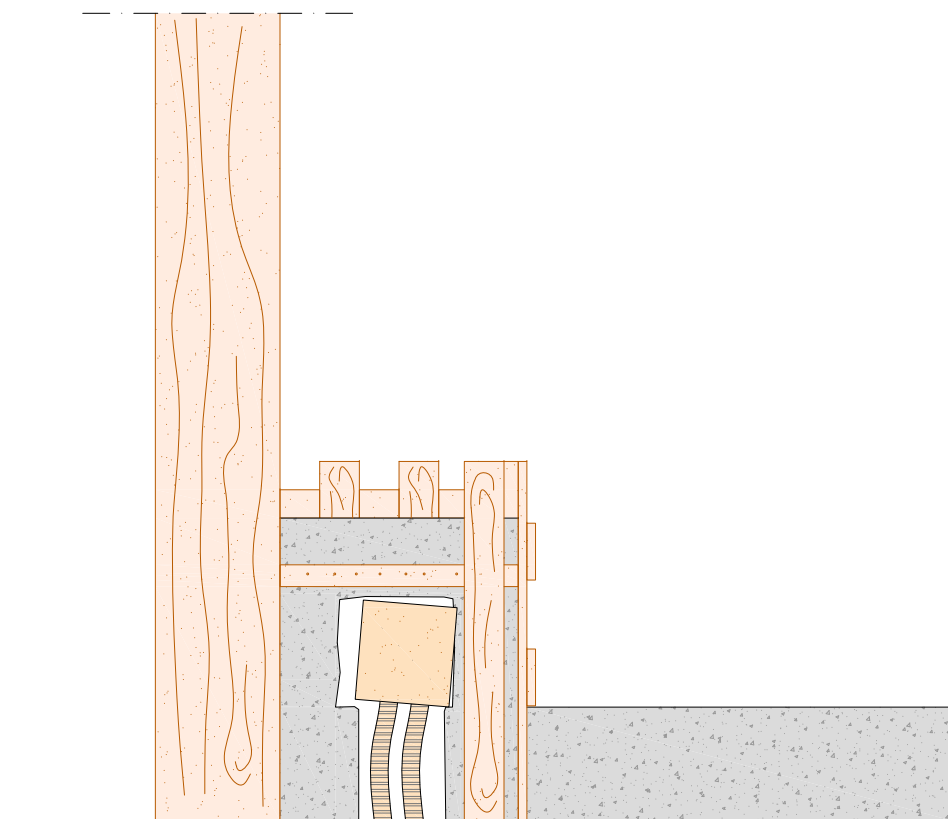

ALÇAT - ESTAT ACTUAL
DIN A3 E:1/20 Cotes en m

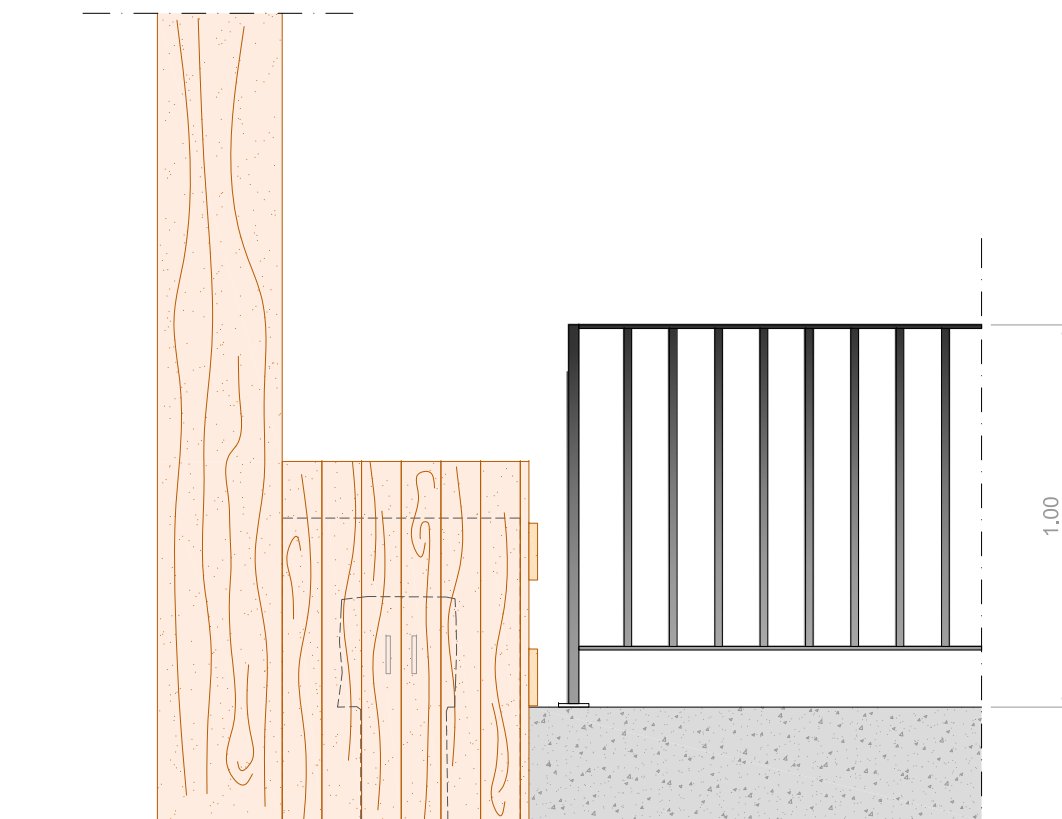

ALÇAT - ESTAT REFORMAT
DIN A3 E:1/20 Cotes en m

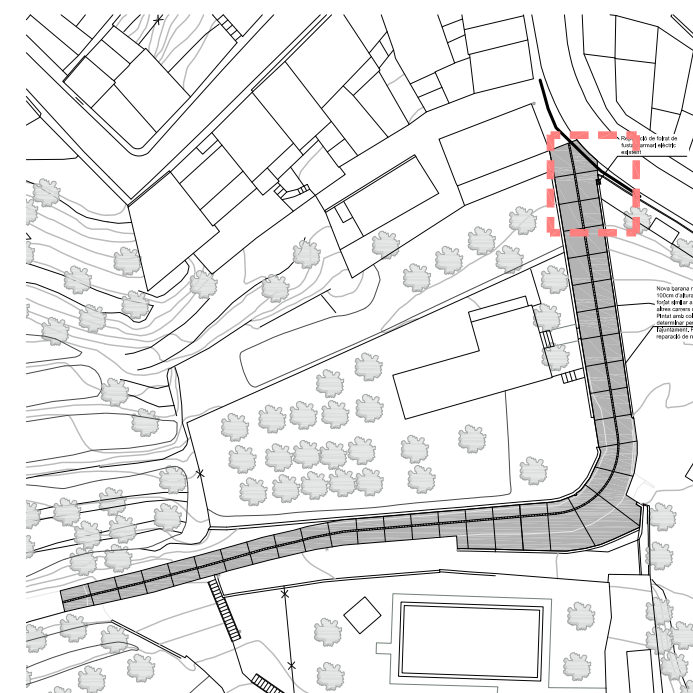

SIGNAT ELECTRÒNICAMENT PER: ESTELLER MARTINEZ MARIANO - ** el dia 09/04/2026 a les 12:53:45

Aquest document és una còpia autèntica del document electrònic original custodiat per Diputació de Tarragona. Podeu verificar la seva autenticitat a través del servei de validació de l'Ens amb el CVE ECB059ACD714D56BA9A32C99A76F33D i data d'emissió 14/04/2026 a les 14:56:04

SIGNAT ELECTRÒNICAMENT PER:
ESTELLER MARTINEZ MARIANO - ** el dia 09/04/2026 a les 12:53:45

DOCUMENT 3

PLEC DE PRESCRIPCIONS

3.1. PLEC DE PRESCRIPCIONS TÈCNIQUES GENERALS

PLEC DE PRESCRIPCIONS TÈCNiques GENERALS

PRESCRIPCIONS TÈCNiques GENERALS QUE REGEIXEN EN L'EXECUCIÓ DE LES OBRES D'AQUEST PROJECTE, MENTRE LES PRESCRIPCIONS TÈCNiques PARTICULARS QUE CONTÉ NO LES MODIFIQUIN.

Article 1.- AMPLITUD DE LA CONTRACTA

La contracta comprèn tots els materials, la mà d'obra, els mitjans auxiliars i tot el que és necessari per a la realització de les obres, tal i com s'han projectat i amb les variacions autoritzades fins deixar-les llestes, netes, amb bon aspecte, correcte funcionament i perfecte estat d'utilització.

Comprèn també la supressió de les construccions i els elements innecessaris, la retirada de materials sobrers, les restes i la runa, la neteja i el condicionament de les àrees i locals de l'obra i exteriors, que per qualsevol concepte s'hagin utilitzat, per deixar-les en l'estat primitiu o en el que definitivament hagin de quedar.

Article 2.- DIRECCIÓ DE L'OBRA

El Director de l'obra és el tècnic designat per l'Administració i gaudeix de les més àmplies facultats per a la millor efectivitat de la seva missió, i se'l designa d'ara endavant com a Director.

Resol les qüestions tècniques d'interpretació del Projecte, inspecciona tot allò que es relaciona amb les obres, directament i indirectament, pot rebutjar aquells elements o pràctiques que, al seu parer, no són adients i dóna les ordres oportunes per a la millor execució de les obres, sempre que no modifiquin les condicions del Contracte.

Pot comprovar, a cada moment, si el Contractista compleix amb totes les obligacions contractuals i legals, i pot conèixer i participar en totes aquelles previsions o actuacions que porta a terme el Contractista relacionades de qualsevol forma amb les obres.

Quan les ordres donades al Contractista referents a les obres, els materials, la neteja, els perills o els perjudicis, si la reparació dels perjudicis causats o d'altres d'anàloga naturalesa no fos acomplerta eficaçment i oportunament, el Director de l'obra pot manar d'executar-la amb càrrec al Contractista.

Acredita al Contractista les obres realitzades i practica les liquidacions.

Pot valer-se de col·laboradors, per tal que el representin o el substitueixin en totes o en part de les seves funcions, i ha de comunicar-ho al Contractista perquè els reconegui com a tal. Els col·laboradors estan integrats en la Direcció.

El Director d'obra interpreta el projecte i dóna les ordres per al seu desenvolupament, marxa i disposició de les obres així com les modificacions que creu oportunes sempre que no alterin fonamentalment el Projecte o la classe de treballs i materials que hi són consignats.

PLEC DE PRESCRIPCIONS TÈCNiques GENERALS

El Contractista no pot introduir cap modificació sense l'autorització escrita del Director.

Si alguna part de l'obra classe o dels materials no queda prou especificada, presenta dubtes, resulta alguna contradicció en els documents d'aquest projecte o pot suggerir-se alguna solució més avantatjosa durant la marxa de les obres, la Contracta ho ha de posar immediatament en coneixement de la Direcció d'obra, per escrit, i s'ha d'abstenir d'instal·lar els materials o executar l'obra en qüestió fins a rebre l'aclariment o resolució de la Direcció d'obra que també l'ha d'efectuar per escrit.

Article 3.- CONTRACTISTA

El Contractista és la part contractant obligada a executar l'obra.

Ha de realitzar bé les obres contractades i en el termini estipulat, sota la seva total i exclusiva responsabilitat i amb subjecció a les condicions del Contracte i a les ordres del Director.

Ha de signar el rebut al duplicat de les ordres que se li donen per escrit i subscriure amb la conformitat o l'objecció els comunicats o informes de les obres quan se li requereix.

Ha de donar compliment tot seguit a totes les ordres que rep del Director sense perjudici del dret de reclamació que l'assisteix. L'exercici d'aquest dret no l'eximeix del compliment de dites ordres, encara que de tal reclamació pot derivar-se'n justa indemnització al Contractista.

El Contractista té dret a que se li justifiqui la recepció de les comunicacions i les reclamacions que adreça al Director i tanmateix se li ha de comunicar per escrit qualsevol ordre verbal que li doni.

El Contractista està obligat a prestar col·laboració al Director i a les persones que el representen o ajuden, per al millor compliment de les seves funcions.

Article 4.- OBLIGACIONS I RESPONSABILITATS

El Contractista, o el seu representant, està obligat a ser present en l'obra totes les vegades que el cita el Director per escrit i especialment en els actes de replanteig, amidaments i recepcions.

En cas d'incompareixença injustificada, perd el dret d'al·legació o reclamació que l'assisteix a tals actes i ha d'estar a les conseqüències, i el Director li ha de lliurar, amb justificat de recepció, els documents que se'n derivin dels mateixos.

Si justifica degudament la falta d'assistència, té un termini de deu dies per reclamar o fer les al·legacions oportunes mitjançant escrit adreçat al Director.

PLEC DE PRESCRIPCIONS TÈCNIQUES GENERALS

Són a càrrec del Contractista totes les despeses derivades del Contracte i l'execució de les obres entre les quals s'hi compten:

- Mesures de seguretat, senyalaments i barrats;
- Replanteig, amidaments, controls de qualitat dels materials i de les obres així com els elements i les obres provisionals o auxiliars;
- Assegurances del personal, les obres, la maquinària, la responsabilitat i els danys a tercers;
- Neteja i vigilància;
- Arbitris, impostos, etc. així com les multes, les sancions o les indemnitzacions per perjudicis que es deriven de l'execució de les obres;
- Els permisos, les llicències i les concessions que són necessaris per a l'execució de les obres, amb exclusió dels que són específics de l'Administració;
- Disposició, d'una oficina d'obres en un lloc avinent, degudament condicionada, per al Director. On hi ha d'haver les còpies autoritzades dels documents contractuals del projecte i el llibre d'ordres. En demés s'hi han de guardar, tots els documents que puguin ser necessaris consultar i també les mostres, el testimoni i qualsevol material que pugui ser convenient conservar.

El Contractista respon dels actes propis, dels del personal que li presta servei i també dels subcontractistes. Així mateix respon dels danys causats a l'obra per qualsevol causa, abans de la recepció. També són de la seva exclusiva responsabilitat els danys i el perjudicis causats a tercers bé per la forma d'execució de l'obra, bé per omisió bé per causa d'accident o bé per supòsit fortuït.

Ha de tenir cura que a causa de les obres, no es pertorben o malmeten els serveis existents.

Ha d'adoptar sota la seva exclusiva responsabilitat i vigilància les mesures per tal de garantir la més absoluta seguretat del personal de l'obra i de tercers.

Ha de complir i estar al corrent, a cada moment, amb les obligacions que, com a empresa, l'incumbeixen en matèries fiscal, laboral, Seguretat Social, Seguretat i Salut en el treball i de qualsevol altra classe que l'afecten.

Abans de començar les obres ha de comunicar al Director la seva residència i la del seu Delegat, a tots els efectes derivats de l'execució, així com qualsevol variació futura mentre dura. La residència del Delegat ha de ser a la localitat de les obres o altra pròxima, i ha de tenir l'autorització del Director.

El Contractista és l'únic responsable de totes les contravencions que ell comet durant l'execució de les obres, o el personal i elements que hi són relacionats i són del seu exclusiu compte les conseqüències que se'n poden derivar, així com els danys i perjudicis a tercers.

PLEC DE PRESCRIPCIONS TÈCNIQUES GENERALS

Igualment, el Contractista és l'únic responsable de l'execució de l'obra contractada, i no té dret a indemnització pel major preu a què poden resultar-li les distintes unitats, ni per les errades maniobres que pot cometre durant la seva construcció.

És responsable també davant els Tribunals dels accidents que poden sobrevenir i ha de tenir tot el personal degudament assegurat.

Igualment, és responsable de totes les obligacions legals i econòmiques derivades de les obres contractades.

La Contracta igualment ha de sol·licitar i obtenir els permisos municipals, de Delegació d'Indústria, etc., que, segons la legislació vigent, són precisos per a la realització i funcionament de les obres i instal·lacions.

La propietat de les obres l'ha d'autoritzar tots els documents que calen per a tal fi.

A banda de la senyalització de l'obra especificada en un altre article del plec, s'han de disposar rètols informatius, un a cada extrem de l'obra. Els esmentats rètols informatius han de col·locar-se abans del començament de l'obra i la correcta subjecció i visibilitat s'ha de comprovar en l'acta de replanteig.

La qualitat del material utilitzat ha de ser suficient per garantir-ne la conservació durant la durada de l'obra. En el cas d'observar-se defectes en el mateix, la D.F. ha d'ordenar la seva immediata reparació o substitució. Si dites errades no s'esmenen en el termini de 48 hores la direcció facultativa encarregarà nous cartells amb càrrec al contractista.

Els cartells no són d'abonament però la propietat es reserva la possibilitat d'adquirir-los a l'acabament de l'obra amb càrrec a la partida d'imprevistos i al seu valor residual.

De no ésser retirats transcorregut 1 mes des de la data de recepció de l'obra s'entén que el contractista els cedeix gratuïtament a la propietat.

Article 5.- PERSONAL

El Contractista designa un Delegat que assumeix la direcció dels treballs i actua com a representant seu a tots els efectes referents a les obres i al compliment del contracte. Ha de residir en un lloc pròxim al dels treballs i ha de tenir suficient solvència tècnica i moral així com facultats per organitzar l'execució de les obres i posar en pràctica les ordres del Director.

La persona que es designa com a Delegat d'obra s'ha de comunicar al Director i aquest l'ha d'acceptar per ell, aquest aprecia lliurement la seva suficiència en tots els aspectes.

El Delegat col·labora amb el Director en la resolució de tots els problemes que es plantegen durant l'execució de les obres.

Quan la complexitat i naturalesa de les obres ho requereix, o bé per circumstàncies especials és convenient, a l'entendre del Director, aquest pot exigir al Contractista que el

PLEC DE PRESCRIPCIONS TÈCNiques GENERALS

Delegat tingui la titulació professional adient a la naturalesa de les obres i que el Contractista designi en demés el personal facultatiu necessari sota la dependència d'aquell.

Quan la marxa dels treballs ho justifica, pot reclamar del Contractista la designació d'un nou Delegat o de qualsevol facultatiu que d'ell depèn.

A l'obra ha d'haver-hi sempre el nombre i la classe de personal tècnic, especialista i operaris que fa falta pel volum i naturalesa dels treballs que s'estiguin realitzant, personal amb reconeguda aptitud i experiència.

El Contractista respon de la idoneïtat i de la disciplina del personal assignat a l'obra. El Director té, a cada moment, la facultat d'exigir al Contractista la separació de l'obra de qualsevol persona que consideri inadequada, sense que el Contractista pugui reclamar perjudici per tal fet.

Si ho creu necessari, el Director pot designar vigilància a l'obra, sota la seva dependència.

Cap part de l'obra no pot ser subcontractada sense autorització de la direcció tècnica.

L'autorització pel contractista de prestacions i serveis auxiliars de tercers, no allibera el contractista de les seves obligacions i responsabilitats.

La propietat no és responsable subsidiària dels deutes contrets pel contractista.

Article 6.- GENERALITATS

Es fa constar, als efectes oportuns, que per tractar-se d'obres públiques el contractista té el coneixement previ de la possible existència de nombroses i diferents servituds de l'obra, com per exemple esteses d'empreses privades (gas, telèfons, electricitat, canonades) o de serveis públics (aigua, clavegueram).

Ja que es tracta d'informació dispersa entre els diferents titulars i essent útil només en quant estigui actualitzada a la data de començament dels treballs, s'inclou únicament en el projecte la relació de serveis existents per tal de facilitar i orientar a l'hora d'executar l'obra. Tot i això el contractista queda obligat a sol·licitar dita informació a les diferents companyies i als ajuntaments afectats abans de començar els treballs en compliment de l'establert a l'art. 7.

L'exacta localització, mitjançant cates, d'aquests serveis, el seu manteniment durant l'execució dels treballs (o la seva reposició a la finalització dels mateixos) i les possibles dificultats o minves de rendiment que la presència ocasioni, no són mai d'abonament, i es consideren com a despeses incloses en els preus unitaris.

No són tampoc d'abonament les despeses de manteniment o les de reparació per trencament, avaries, etc., que es produeixen en els anomenats serveis per les obres, fins i tot quan la seva posició no respon a la informació rebuda o són traçats imprevisibles ja que es considera que el contractista ha incomplert l'obligació de localitzar la seva posició exacta mitjançant cales, treball que el seu cost queda inclòs en el projecte tal i com s'ha dit.

Són d'abonament, sempre que la D.F. les consideri obres necessàries per a l'execució del projecte i les autoritzi expressament, les modificacions de traçat (provisionals o definitives) o el seu reforç, amb preus de projecte o en el seu defecte, amb preus contradictoris.

PLEC DE PRESCRIPCIONS TÈCNiques GENERALS

El contractista té el deure d'avisar a la D.F. quan el mal estat dels serveis trobats durant els treballs aconsella la seva reparació o renovació.

El contractista queda, a més, obligat a realitzar els treballs de millora puntual necessaris per arranjar els defectes detectats en la forma que determinen els serveis tècnics competents. Dits treballs són d'abonament als preus del projecte i, en el seu defecte, a preus contradictoris.

Ambdós casos, l'abonament es realitza amb càrrec a la partida d'imprevistos o es redacta l'oportú projecte addicional d'obres.

L'existència de serveis en nombre tal que impedeix l'excavació continuada a màquina a la generalitat o en zones importants de l'obra s'ha de plantejar a la direcció d'obra qui valora els fets i decideix les superfícies i/o volums que s'han d'abonar.

Les dificultats presentades per obstacles aïllats a l'execució normal de les unitats d'obres diferents de la pròpia excavació (per exemple: col·locació de canonades, extensió i compactació de fers, etc.) es consideren sempre incloses en els respectius preus.

Article 7.- MATERIALS

Comprenen totes les matèries, els productes, els elements i els mecanismes que entren a formar part integrant de les obres i les instal·lacions.

Han de ser de primera qualitat dintre de la seva classe. Segons la seva naturalesa han de ser nous, sense defectes, en perfecte estat de conservació i ús. Han de complir les instruccions i les normes promulgades per l'Administració referents a condicions generals, homologació i control de qualitat, sense perjudici de les específiques que estableix el corresponent plec.

Han d'arribar a l'obra i s'han d'arreglar en la seva presentació original, amb les marques de fàbrica, precintes i tots aquells distintius que els caracteritzen.

Les característiques dels materials insuficientment especificats al Plec de Condicions, o que no hi siguin continguts, les defineix el Director, i en el seu defecte seran dels tipus i qualitats emprats normalment per l'Empresa subministradora del servei.

Els materials a emprar han de ser acceptats pel Director abans de l'adquisició i arreglar a l'obra, amb aquesta finalitat el Contractista ha de lliurar-li oportunament les mostres, els catàlegs, les garanties, les anàlisis, els assaigs, els certificats i les especificacions suficients que permetin un judici clar de les qualitats dels materials proposats i la seva conveniència. Altrament, el Director pot manar retirar-los, encara que estiguin col·locats o suposin demolir parcialment l'obra, sense dret a indemnització. Si el Director creu necessari fer-ne analitzar o assajar algun, designa un laboratori perquè ho realitzi, atès el que preveu l'epígraf núm. 12. S'han d'arreglar en els llocs i la forma adients, que assegurin la bona conservació, i no destorbin ni ofereixin perill. També cal mantenir-los sempre en bones condicions.

PLEC DE PRESCRIPCIONS TÈCNIQUES GENERALS

L'acceptació prèvia dels materials no suposa l'autorització definitiva, i es poden substituir, àdhuc després de col·locats, aquells que no reuneixen les condicions, els que tenen característiques distintes o defectes no percebuts en el primer reconeixement, per més que estiguin inclosos amidaments i certificacions. Les despeses que s'originen sempre són a càrrec del Contractista.

Article 8.-DOCUMENTS PEL CONTRACTISTA

El Contractista rep un exemplar del Projecte de les obres que ha contractat. Pot adquirir en demés al seu càrrec totes les còpies dels plànols i d'altres documents que necessita per executar les obres, però no pot fer ús del Projecte i dels altres documents per altres fins que no són els estrictament contractuals, així com tampoc exhibir-los o cedir-los a tercers.

Els documents que queden incorporats al Contracte, salvat d'indicació distinta en les clàusules administratives, són:

- Memòria,
- Plànols,
- Plec de condicions,
- Pressupostos parcials;
- Quadre de preus d'unitats d'obra, i
- Pressupost general.

La inclusió en la contracta de les cubicacions i amidaments no implica l'exactitud respecte a la realitat.

Tots els altres documents i altres dades són informatius. El Contractista ha d'encertar-se de l'exactitud i procurar-se aquells altres que pot necessitar.

En cas de contradicció entre el Plec de condicions i els plànols, preval el primer.

Tot allò que s'esmenta en el Plec de Condicions i omès en els plànols o viceversa, ha de ser executat com si estigués contingut a ambdós documents, sempre que la unitat d'obra quedi suficientment definida i tingui preu en el Contracte.

PLEC DE PRESCRIPCIONS TÈCNiques GENERALS

Article 9.- REPLANTEIG I PROGRAMA DE TREBALLS

Adjudicades les obres, el Contractista ha de fer el replanteig en el termini legalment establert. Comprèn com a mínim els eixos principals que situen i caracteritzen les diverses parts de l'obra, així com els punts fixos i auxiliars necessaris pels successius replanteigs de detall, marcats de forma invariable i duradora. Quan ho té enllestit ho ha de comunicar al Director per a la seva comprovació. S'aixeca Acta i se'n lliura un exemplar al Contractista. En l'Acta de replanteig hi ha de constar la conformitat o la disconformitat del replanteig respecte als documents contractuals del projecte així com qualsevol circumstància que pot afectar el compliment del Contracte.

Quan es fa constar alguna diferència o circumstància que implica una variació sensible del Projecte, s'han de valorar pel Director de l'obra les repercussions, als preus del Contracte, i s'ha de trametre a l'Administració perquè resolgui.

El contractista es responsabilitza de la conservació dels punts de replanteig.

Immediatament, el Contractista ha d'iniciar les obres i comunicar la data al Director, a qui ha de presentar el Programa de Treball que ha de contenir:

- programa de les obres a realitzar, classe i volum;
- mitjans que s'han d'emprar, amb expressió de la classe i el rendiment mitjà;
- valoració mensual i acumulada de l'obra programada;
- representació gràfica de les diverses activitats;
- el Programa de treball i els mitjans a emprar han de ser aprovats pel Director; i
- el termini d'execució comença a comptar des de la data del replanteig.

Article 10.- EXECUCIÓ I VARIACIONS DE LES OBRES

10.1 Generalitats

Els treballs han d'executar-se segons les condicions del Contracte i d'acord amb el programa de Treball aprovat, dels quals no pot diferir substancialment sense autorització.

La maquinària i altres elements de treball que s'han d'aportar a l'obra segons el programa o que el Director creu necessaris, han d'estar sempre en bones condicions i quedar adscrits durant l'execució de les unitats en què han d'utilitzar-se. No es poden retirar sense el consentiment del Director.

Les unitats d'obra realitzades amb materials o en forma distinta al prescrit en els documents del Contracte sense autorització prèvia, i les defectuoses, no s'han de pagar. El Director té la facultat d'exigir la demolició i reconstrucció de les parts que no compleixen les condicions establertes o si sospita, amb fonamentació que no les compleixen, i ha de realitzar-ho el Contractista al seu càrrec, el qual en demés és responsable dels perjudicis que, per aquesta causa, poden produir a l'Administració. Si demolida alguna part sospitosa de l'obra resulta que reunia les condicions exigibles al Contractista, se l'ha d'indemnitzar.

PLEC DE PRESCRIPCIONS TÈCNiques GENERALS

Si el Contractista substitueix un material per un altre de millor qualitat sense l'ordre escrita del Director, es paga únicament el preu estipulat al Contracte. Si realitza major volum d'obra sense que si li hagi ordenat, es realitza el pagament només de la part projectada. Si l'excés d'obra no és admissible, el Contractista està obligat a demolir-la.

Fins a la recepció, el Contractista respon de l'execució de l'obra contractada i de les faltes que hi hagin.

El muntatge d'elements i realització de les obres s'ha d'efectuar amb estreta subjecció a aquest Projecte, normes i disposicions oficials que li són d'aplicació i a les ordres que dona el Director d'obra.

S'han d'efectuar amb els mitjans auxiliars necessaris i mà d'obra especialitzada i segons el bon art de cada ofici, de manera que a més del bon funcionament, han de tenir un bon aspecte i quedar perfectament acabades i en perfectes condicions de durada i conservació.

10.2 Treballs nocturns

Els treballs nocturns han de ser prèviament autoritzats pel director i realitzats només en els unitats d'obres que ell indica. El contractista ha d'instal·lar els equips d'il·luminació del tipus i intensitat que el director ordena i els ha de mantenir en perfect estat, mentre duren els treballs nocturns.

10.3 Construcció i conservació de desviaments

Si, pel fet de preveure en els documents contractuals, o per necessitats sorgides posteriorment, fos necessària la construcció de desviaments provisionals o rampes d'accés als trams parcialment o totalment acabats, s'han de construir d'acord amb les característiques que figuren en els corresponents documents contractuals del projecte o, en el seu defecte, de manera que han de ser adequats al trànsit que han de suportar i segons les ordres del director. La seva conservació durant el termini d'utilització és a compte del contractista.

10.4 Senyalització i altres mesures de seguretat a l'obra

El contractista, des del mateix començament de l'obra, té l'obligació expressa de garantir per tots els mitjans possibles la seguretat dels seus propis treballadors i de les persones i béns en general. Per això, ha de senyalitzar les obres (o altres zones properes que siguin necessàries) de forma correcta i suficient i dirigir l'execució dels treballs de forma prudent.

En conseqüència, els accidents o danys que es puguin produir, imputables a les obres o a la seva senyalització són de la responsabilitat exclusiva del contractista.

Abans de procedir a qualsevol regulació i, en el seu cas, desviament del trànsit afectat (tant de vianants com motoritzat) el contractista ha de sol·licitar de la D.F. l'autorització oportuna i la realització de les gestions necessàries davant l'organisme competent (guàrdia urbana, Ministeri de Foment, Generalitat, etc.).

PLEC DE PRESCRIPCIONS TÈCNiques GENERALS

Els treballs de senyalització, de regulació del trànsit, les actuacions destinades a garantir la seguretat de l'obra i tots els mitjans materials que són necessaris per a tot això (senyals, tancaments, marques viàries, balises reflectores i lluminàries, enllumenat nocturn, vigilants, etc.) es consideren despeses incloses en els preus unitaris del projecte.

La presència, regular o no, de tècnics municipals (o membres de la guàrdia urbana, Ministeri de Foment, etc.) en la seva funció de control i comprovació no eximeix ni relleva el Contractista d'aquesta responsabilitat, només en els casos que la direcció facultativa hagi rellevat el contractista en les seves funcions de direcció de treballs.

La D.F. ha d'advertir el contractista de totes les deficiències que observa i ha de ser considerat com a d'obligat compliment per part del contractista (art. 23 P.C.G.A.)

La repetició dels esmentats defectes o la poca diligència en la seva correcció s'ha d'anotar per la D.F. al Llibre d'Ordres, i una còpia del full ha de ser tramesa a l'òrgan contractant als efectes oportuns.

10.5 Precaucions especials durant l'execució de les obres

-Pluges: Durant les diverses etapes de la construcció, les obres s'han de mantenir sempre en perfectes condicions de drenatge. Les cunetes i altres desguassos s'han de conservar i mantenir de manera que no es produeixin erosions en els talussos adjacents.

-Gelades: Si hi ha temor que es produeixin gelades, el contractista de les obres ha de protegir totes les zones que poden quedar perjudicades pels efectes conseqüents. Les parts d'obra malmeses s'han d'alçar i reconstruir a la seva costa, d'acord amb el que s'assenyala en aquestes prescripcions.

-Incendis: El contractista s'ha d'atènyer a les disposicions vigents per a la prevenció i control d'incendis i a les instruccions complementàries que figuren en les prescripcions tècniques, o que dicta el director. En tot cas, ha d'adoptar les mesures necessàries per evitar que s'encenguin focs innecessaris, i és responsable d'evitar la propagació dels que es requereixen per a l'execució de les obres, així com dels danys i perjudicis que es poden produir.

-Ús d'explosius: L'adquisició, el transport, l'emmagatzematge de les metxes, els detonadors i els explosius s'ha de regir per les disposicions vigents que regulen la matèria i per les instruccions especials complementàries que dicta el director.

Els magatzems d'explosius han de ser clarament identificats i estar situats a més de 300 m de la carretera o de qualsevol construcció.

En les voladures s'ha de posar especial cura en la càrrega i encesa de les barrinades, i s'ha d'avisar de la descàrrega amb antelació suficient per evitar possibles accidents.

PLEC DE PRESCRIPCIONS TÈCNIQUES GENERALS

L'encesa de les barrinades s'ha de fer, de ser possible, a hora fixa i fora de la jornada de treball, durant els descansos del personal operari al servei de l'obra en la zona afectada per les voladures, i no és permesa la circulació de persones o vehicles dintre del radi d'acció de les barrinades, des de cinc minuts abans d'encendre les metxes fins després que hagin esclatat totes.

Sempre que sigui possible, l'encesa s'ha d'efectuar mitjançant comandament elèctric a distància, o s'han d'emprar metxes i detonadors de seguretat.

El personal que intervé en la manipulació i utilització d'explosius ha de ser de reconeguda pràctica i perícia en aquestes feines i ha de reunir les condicions adequades, en relació amb la possibilitat que correspon a aquestes operacions.

El contractista ha de subministrar i col·locar els senyals necessaris, per advertir al públic del seu treball amb explosius. L'emplaçament i estat de conservació ha de garantir, sempre, la perfecta visibilitat.

Correspon al contractista, en el seu treball de direcció i gestió de l'obra la prevenció dels danys que es puguin produir per pluges, gelades, altres accidents atmosfèrics, voladures, etc.

Les despeses que els esmentats treballs poden produir es consideren incloses en els preus i en conseqüència no són en cap cas d'abonament a excepció dels casos previstos a l'art. 132 del Reglament general de contractació de l'Estat (vegeu clàusula 14 del P.C.A.G.)

Tampoc són d'abonament els danys produïts per l'omissió de les esmentades tasques preventives.

El contractista és el responsable únic dels danys a tercers que per les causes esmentades es puguin produir.

10.6 Obres de condició especial

Sempre que, a judici del director de l'obra, hi hagin algunes parts de l'obra que, per llur índole particular, requereixen especial cura, poden designar-se tres o més especialistes acreditats perquè el contractista triï el que ha d'executar-la, sempre que el preu que compti els esmentats especialistes estigui dintre del quadre de preus que acompanya al projecte amb un marge d'un 5% a favor del contractista, en concepte d'indemnització per despeses generals.

Aquest mateix dret es reserva al director per a certs materials la fabricació dels quals requereix condicions especials.

Si el contractista executa alguna part de les obres en forma defectuosa, o malament, per error o contràriament a les bones normes de la construcció, ordres rebudes o que no

PLEC DE PRESCRIPCIONS TÈCNiques GENERALS

s'ajusta al projecte, l'ha de demolir i tornar a fer, tantes vegades com sigui necessari, i les despeses que això ocasioni aniran al seu compte.

Si les deficiències no comprometen la seguretat, funcionament, utilitat i bon aspecte dels treballs d'una manera essencial, i no poden, a judici del director de l'obra, conservar-se, el contractista pot reparar-la fins a deixar-la de la millor manera possible, i sofrir en aquest cas, la peça o element, el desmèrit que pugui tenir a judici del director.

La interpretació del projecte és missió exclusiva del director de l'obra, el qual resol segons el seu criteri qualsevol dubte i supleix les omissions que poden haver-hi en el projecte. Qualsevol dubte, deficiència o omissió ha de ser aclarit i reposat abans de començar els treballs a què fa referència.

Article 11.- CONTROL DE QUALITAT

Per controlar la qualitat de les obres, el Contractista ha d'efectuar, al seu càrrec, els assaigs en les condicions i freqüència que s'estableixen al Plec de condicions i en el seu defecte en les instruccions i normes oficials. Si no està regulat per cap dels documents ressenyats s'ha de procedir segons determina el Director.

Durant el decurs de les obres, i en el seu període de garantia el Director pot ordenar que es realitzin quantes proves, assaigs i anàlisis que cregui oportunes per comprovar la qualitat dels materials i bona execució de l'obra efectuada encara que els materials no estiguin indicats en aquest plec. El Contractista està obligat a donar totes les facilitats que calguin, aportar els mitjans auxiliars i el personal necessaris i suportar al seu càrrec, totes les despeses que es puguin originar fins un import màxim de l'1% del pressupost de l'obra.

De les proves realitzades s'ha d'estendre Acta que s'ha de tenir en compte per la recepció de l'obra.

En cas de disconformitat del Contractista amb els assaigs efectuats s'ha d'acudir a un Laboratori oficial designat pel Director, perquè les efectui.

Article 12.- MODIFICACIONS DEL PROJECTE

No s'admet cap variació sobre l'obra definida en el projecte ni sobre l'execució establerta en el programa de treball, sense l'autorització escrita del Director de l'obra. Qualsevol dubte, deficiència o omissió al projecte ha de ser aclarida pel Contractista abans de començar les unitats d'obra a què es refereixi.

L'Administració pot, durant l'execució de les obres, suprimir la realització d'alguns treballs o afegir-ne altres no previstes, sempre que el total de les supressions o addicions valorades als preus de Contracte no disminueixin o sobre pugin més d'un vint per cent del total de l'obra contractada i en el cas d'excedir-ne, sempre que el Contractista hi estigui d'acord.

Amb independència de les supressions o condicions esmentades, el Contractista ha d'introduir les modificacions que li ordena el Director, quan les creu imprescindibles per mantenir totes les condicions d'estabilitat, seguretat i qualitat previstes en el projecte. Si aquestes modificacions per la quantia o naturalesa justifiquen variacions sensibles de preu o

PLEC DE PRESCRIPCIONS TÈCNIQUES GENERALS

termini d'execució, el Contractista ha de sol·licitar per escrit que es tinguin en compte i l'Administració acordarà el que cregui adient.

El Contractista pot proposar també modificacions sobre l'obra projectada, degudament justificades al Director i aquest les resol d'acord amb les seves facultats. Si a les variacions o a les modificacions hi figura alguna unitat d'obra, el preu de la qual no compta en el Contracte ni se'n pot deduir, s'ha de determinar pel sistema de preus contradictoris, a partir fins on sigui possible dels costos elementals que figuren en el projecte i en tot cas als corresponents a la data de la seva licitació.

Només són considerades com a millores i modificacions del Projecte aquelles que hagin estat ordenades expressament per escrit per la Direcció d'obra i convingut preu abans d'executar-les.

L'entitat contractant tindrà dret a segregar de la contracta, totalment o parcial, totes les obres que cregui convenient, sempre que l'import de les segregacions no excedeixi de la cinquena part de l'import total de la contracta. La contracta en cap cas no podrà pretendre cap segregació.

Article 13.- AMIDAMENT I MESURAMENT DE LES OBRES

Les obres s'amiden per unitats completament acabades, i se'ls aplica a cadascuna el mètode que especifiquen els documents del Contracte i, per defecte, a criteri del Director. Als amidaments hi ha d'assistir el Contractista, el qual pot manifestar les observacions i les reclamacions que cregui oportunes.

Aquelles parts o unitats que han de quedar ocultes, o impliquen la desaparició d'elements necessaris per poder efectuar l'amidament, aquest s'ha de fer al moment oportú. El Contractista ha d'avisar amb temps suficient al Director perquè pugui prendre les dades necessàries, altrament aquest actua segons el seu bon criteri i el Contractista ha d'acceptar el resultat.

Les unitats que s'han de pagar a pes, es comprovaran abans de posar-les en l'obra, en presència del Director.

Pel que fa a l'amidament i mesurament de les obres és d'aplicació també tot el que disposen les prescripcions particulars quant a això.

Les unitats s'abonen pel seu volum, pel seu pes, per la seva superfície, per la seva longitud o pel seu nombre d'unitats realment executades, d'acord a com figuren especificades al Quadre de preus corresponent. Per a les unitats noves que poden presentar-se s'ha d'especificar clarament la forma d'abonament en convenir-se el seu preu actual contradictori. En altres casos, s'ha d'estar a l'admès a la pràctica habitual.

Article 14.- VALORACIÓ I PAGAMENT DE LES OBRES

14.1 Generalitats

Es paguen al Contractista les obres que realment ha portat a terme d'acord amb el projecte i les modificacions autoritzades.

PLEC DE PRESCRIPCIONS TÈCNiques GENERALS

Amb aquesta finalitat el Director lliura la certificació de les unitats d'obra acabades, en els terminis establerts en el Contracte i per defecte mensualment. Per això es fa la relació valorada dels treballs realitzats "a l'origen" previ amidament. La contracta tindrà un termini de vuit dies per examinar-ho i donar la seva conformitat i objeccions.

Les relacions valorades i les certificacions consegüents tenen caràcter provisional i els pagaments a què donen lloc es conceptuen a la bestreta, i queden pendents de la liquidació final per a la confirmació o la rectificació.

Sempre que en el Contracte no s'especifica una modalitat distinta, les obres es valoren als preus d'execució material que figuren en el projecte, als especials establerts i si escau, als que es fixen contradictòriament. Se'ls ha d'augmentar el tant per cent adoptat per obtenir el Pressupost de Contracta i del resultat es descompta la baixa obtinguda en la rematada.

Les obres de terra s'amiden i es valoren segons les unitats d'obra definides i aplicades en els pressupostos parcials d'execució material, amb els preus emprats en el mateix document, bé si són resultat de preu d'unitat d'obra, bé de preu mitjà establert en el projecte. Els preus mitjans establerts corresponen a estudis previs del terreny o a estimacions d'altres obres realitzades en la mateixa població o contrada. Els percentatges dels diferents components del terreny s'entenen a risc i ventura del Contractista, sempre que les clàusules administratives o el Contracte no especifiquin altra modalitat.

Tots els treballs, els mitjans auxiliars i els materials necessaris per a la correcta execució i acabat de qualsevol unitat d'obra, es consideren inclosos al preu de la mateixa, encara que no hi figurin tots els especificats en la descomposició o en la descripció dels preus.

14.2 Valoració d'obres defectuoses acceptables

Si per excepció s'ha executat alguna obra que no es troba arreglada exactament a les condicions de la contracta, però que, tanmateix, és admissible a judici del director, aquest proposa al contractista la rebaixa que sembli justa en el preu.

El contractista pot optar entre acceptar la rebaixa proposada o demolir l'obra a la seva costa i refer-la, d'acord amb les expressades condicions.

14.3 Preus contradictoris

Si s'esdevé algun cas en què fos necessari fixar un nou preu perquè la unitat d'obra no està compresa a la contracta o perquè les seves característiques difereixen substancialment de les del contracte, s'ha d'estudiar i convenir-lo contradictòriament pel següent sistema:

a) El contractista, a partir dels quadres de preus del pressupost de l'obra, formula per escrit, sota la seva signatura, el preu que, al seu judici, ha d'aplicar-se a la nova unitat.

b) El director de l'obra o aquella persona que designa estudia el que, al seu criteri, s'ha de fixar.

PLEC DE PRESCRIPCIONS TÈCNIQUES GENERALS

Si ambdós preus coincideixen, la direcció formula l'acta d'avenença, igual que si qualsevol petita diferència o error fos salvat per simple exposició i convicció d'una de les parts, i queda així formalitzat el preu contradictori.

Si no és possible conciliar per simple discussió els resultats, el director proposa a la propietat que adopti la resolució que estimi convenient als seus interessos.

14.4. Excés d'obra

El contractista únicament té dret a percebre l'import de l'obra executada. Les diferències entre aquesta i la pressupostada no donen dret a cap tipus d'indemnització.

Tampoc s'abona l'obra en excés, en relació amb la definida en el projecte, si a criteri de la direcció facultativa ha estat innecessàriament executada, i sense haver-ho ordenat.

14.5. Obres incompletes

Quan cal valorar obres incompletes s'apliquen els preus del projecte segon les unitats que hi consten, segons el quadre de preus núm. 2 Aquelles unitats que no estan completament acabades no es valoren, i el contractista les pot acabar completament o renunciar a l'import de les efectuades parcialment. No es pot pretendre la valoració de cada unitat d'obra fraccionada en forma distinta a la valoració de dit quadre.

En cap d'aquests casos no tindrà el contractista dret a cap reclamació fonamentada en insuficiència als preus del dit Quadre en l'omissió dels costos de qualsevol dels elements que constitueixen els referits preus.

PLEC DE PRESCRIPCIONS TÈCNiques GENERALS

14.6 Partides alçades.

Les obres que figuren al Pressupost d'aquest Projecte per quantitat alçada i que hauran de ser executades d'acord amb les prescripcions d'aquest Plec, seran amidades i valorades com les restants, d'acord amb els preus que figuren al Quadre de Preus, núm. 1, i si es tractés d'unitats d'obra no incloses en dit quadre s'abonaran al preu que es fixi contradictòriament, prèviament aprovat per la Direcció d'obra.

Les partides alçades de pagament íntegre es paguen al contractista a l'acabament dels treballs en les condicions adequades.

No s'abonarà cap partida alçada en concepte de mitjans auxiliars, puix que totes les despeses d'aquest índole són incloses als corresponents preus unitaris.

14.7 Abonaments de provisions

Els materials arreplegats a peu d'obra, sempre que siguin útils i no hi hagi perill que desapareguin de les obres o es deteriorin poden valorar-se, al parer del Director, al 75 % del preu que figura en el Quadre de preus número 1. En cas de rescissió del contracte es paguen per la totalitat del seu valor, sempre que reconeixin les condicions esmentades.

14.8 Obres imprevistes

Les obres no previstes s'abonen pels quadres de preus d'aquest pressupost, segon el volum d'obra corresponent, i s'estableix, si cal, pel fet de no figurar les dites unitats en el Pressupost, en preus contradictoris precisos.

El dit preu contradictori el formarà el Director a partir dels que han servit per a la formació del pressupost d'aquest projecte o, si no hi hagués base, pels d'ús comú a la localitat als preus oficials quedant obligat el contractista a acceptar-los.

14.9 Esgotaments

No s'abonaran les despeses d'esgotament que, per qualsevol causa poguessin tenir les unitats d'obra pròpiament dites, per raó de la presència d'aigua o posició, com disminució del rendiment, primes al personal, botes i vestits d'aigua, etc., els quals es consideren inclosos en els preus de les unitats.

14.10 Mitjans auxiliars

En cas de rescissió per incompliment del contracte per part del contractista, els mitjans auxiliars del constructor podrem ser utilitzats lliurement i gratuïta per la Direcció d'Obra per a la terminació dels treballs.

Si la rescissió sobrevé per altres causes els mitjans auxiliars del constructor podran ser utilitzats per la Direcció d'obra fins a l'acabament dels treballs, gratuïtament, si la quantitat d'obra executada assolís els 4/5 de la totalitat i mitjançant el pagament del 10% anual del valor en que hagin estat taxats els dits mitjans auxiliars, si la quantitat d'obra executada no assolís la xifra anteriorment esmentada.

PLEC DE PRESCRIPCIONS TÈCNIQUES GENERALS

En qualsevol cas, tots aquests mitjans auxiliars quedaran propietat del contractista, un cop acabades les obres, però no tindrà dret a cap reclamació pels desperfectes a que el seu ús hagi donat lloc.

Article 15.- OBRES COMPLEMENTÀRIES

Obres complementàries són les que per la seva naturalesa no poden preveure's o detallar-se suficientment, sinó en el decurs dels treballs.

S'efectuen d'acord amb el projecte, els plànols que es lliuren al Contractista i les ordres que dona el Director. S'executen en les mateixes condicions i prescripcions que la resta del Projecte.

Article 16.- SUSPENSÍO DE LES OBRES I PRÒRROGUES DE TERMINI

Si per causa de força major s'han de suspendre totalment o parcialment les obres, el Contractista ho ha de comunicar per escrit al Director tan aviat com es produeix la causa o paralització. Sense aquest requisit no pot tenir-se en compte per a la pròrroga de termini, encara que fos procedent.

Sempre que l'Administració acorda la suspensió total o parcial de les obres i aquesta suspensió pugui produir danys o perjudicis demostrats al Contractista, la determinació ha d'atendre entre altres factors, la pertorbació, el ritme previst de les obres i les seves conseqüències, la utilització de la maquinària, les instal·lacions i el personal.

Article 17.- REVISIÓ DE PREUS

El Contracte s'entén a risc i ventura del Contractista sense que pugui sol·licitar augment de preu o indemnització, llevat que disposicions de caràcter oficial que li siguin aplicables estableixin la clàusula revisària, o s'accepti i reguli expressament bé en les clàusules administratives bé en el contracte.

Article 18.- RESCISSIÓ

Si l'execució de les obres no fos adequada o si el material presentat no reunís les condicions necessàries, es podrà procedir a la rescissió del contracte amb pèrdua de la fiança.

En aquest cas, es fixarà un termini per determinar les unitats, la paralització de les quals pogués perjudicar les obres, sense que durant aquest termini no es comencin nous treballs. No s'abonaran les provisions que s'haguessin efectuat.

Article 19.- FIANCES

La contracta en el termini de 48 hores, a comptar de la data en què se li comuniqui l'adjudicació, dipositarà com a fiança a l'Ajuntament, com a dipòsit per respondre del compliment del present Plec de Condicions, l'1% de l'import líquid a que ascendeixen les obres contractades, amb deducció de la baixa de concurs.

A més d'aquesta fiança, es retindrà en el mateix concepte el 10% de l'import de cadascuna de les liquidacions parcials.

PLEC DE PRESCRIPCIONS TÈCNIQUES GENERALS

Article 20.- TERMINI D'EXECUCIÓ

Els treballs començaran dintre dels vuit dies naturals a comptar de la data de la publicació de l'adjudicació i es donarà coneixement per escrit a l'Enginyer Director de la data de començament dels treballs, data des de la qual es començarà a comptar el termini d'execució de les obres compreses en el present Plec de Condicions.

Per cada dia de demora en la finalització dels treballs respecte al termini fixat, li serà imposada una multa de quantitat a fixar pel Director.

Si per qualsevol causa, aliena per completa a la Contracta, no fos possible començar els treballs en la data prefixada, o els hagués de suspendre, se li concedirà la pròrroga estrictament necessària per part de la Direcció d'Obra.

En cas que la Contracta no comencés a reanudar els treballs dintre de les 48 hores següents, es durà a terme la rescissió de la Contracta amb pèrdua de la fiança.

Article 21.- RECEPCIÓ DE LES OBRES

Quaranta-cinc dies abans d'acabar-se les obres, el Contractista ho ha de comunicar per escrit al Director i dintre del mes següent del final, s'ha de fer la recepció. El Contractista lliura les obres i les rep l'Administració en la forma reglamentària, sempre que estiguin ben realitzades i en bon estat. De la recepció s'ha d'estendre Acta, amb tants exemplars com sigui necessari, un dels quals es lliura al Contractista. En aquesta acta pot fer-se constar les al·legacions que s'estimin pertinents. En cas d'incompareixença justificada poden fer-se les al·legacions per escrit en el termini de deu dies.

En cas de trobar-se l'obra en estat de recepció, es farà constar així l'acta i l'Enginyer Director donarà a la contracta les instruccions precises i detallades per reparar els defectes observats, fixant-se termini per efectuar-lo, expirat el qual es farà nou reconeixement. Les obres requerides en les dites instruccions seran de compte i càrrec de la contracta.

Si la contracta no hagués complert, es declararà rescindida la contracta, amb pèrdua de fiança, de no ser que l'Entitat contractant cregui prudent concedir un nou termini que serà improrrogable.

Article 22.- TERMINI DE GARANTIA

Rebudes les obres comença a comptar el termini de garantia d'un any, salvat d'especificació distinta.

Durant aquest temps el Contractista ha de conservar l'obra segons les condicions que fixa el Plec o les prescripcions particulars. Ha de respondre dels danys i de la deterioració que pugui produir-se en l'obra, a no ser que es provi que els mateixos han estat causats pel mal ús que haguessin fet els usuaris o Entitat encarregada de l'explotació. En aquest supòsit té dret al reembossament de l'import dels treballs que s'hagin de fer per restablir l'obra a les condicions degudes.

Article 23.- DEVOLUCIÓ DE LA FIANÇA

PLEC DE PRESCRIPCIONS TÈCNIQUES GENERALS

Aprovades la recepció i liquidació definitives es tornarà la fiança a la Contracta, després d'haver-se acreditat per la Contracta que no hi ha cap reclamació contra aquella, de tots aquells pagaments que es relacionen amb les obres.

En abandonar la Contracta les obres, estarà obligada a deixar desocupats i nets els locals i terrenys, que hagin ocupat.

Article 24.- LIQUIDACIÓ DE LES OBRES

Rebudes les obres s'ha de fer l'amidament general i definitiu, amb assistència del Contractista. Per les parts que resten ocultes o inaccessibles serveixen les dades del moment de l'execució.

Es valoren les unitats d'obra corresponent als preus que per cada unitat consta en els pressupostos parcials d'execució material del projecte, o els establerts i aprovats posteriorment.

El Contractista pot posar de manifest les objeccions a la liquidació que cregui oportunes, en el termini de trenta dies; una vegada transcorregut el termini sense manifestar cap objecció, s'entén que n'està conforme.

Articles 25.- CARÀCTER D'AQUEST CONTRACTE.

Es voluntat d'ambdues parts contractants que, un cop acceptat el present Plec de Condicions tingui, respecte del seu compliment, la mateixa força i valor d'una escriptura pública, degudament atorgada amb el reintegrament corresponent a la Hisenda.

Tant l'entitat contractant, com la contractada, es reserven la facultat d'elevat aquest document a escriptura pública en qualsevol estat de l'obra.

Els impostos de drets Real i Timbres seran d'exclusiu càrrec de la Contracta, així com totes les altres contribucions, impostos i arbitris.

Reus, març de 2026

Enginyer Industrial

Mariano Esteller Martínez
Col. Núm.: 14813

3.2. PLEC DE PRESCRIPCIONS TÈCNIQUES PARTICULARS

ÍNDEX

1. PRESCRIPCIONS SOBRE ELS MATERIALS

1.1. Garanties de qualitat (Marcat CE)

1.2. Formigons

1.2.1. Formigó estructural

1.2.1.1. *Condicions de subministre*

1.2.1.2. *Recepció i control*

1.2.1.3. *Conservació, emmagatzamatge i manipulació*

1.2.1.4. *Recomanacions per al seu ús en obra*

1.3. Morters

1.3.1. Morters fets en obra

1.3.1.1. *Condicions de subministre*

1.3.1.2. *Recepció i control*

1.3.1.3. *Conservació, emmagatzamatge i manipulació*

1.3.1.4. *Recomanacions per al seu ús en obra*

1.4. Conglomerants

1.4.1. Ciment

1.4.1.1. *Condicions de subministre*

1.4.1.2. *Recepció i control*

1.4.1.3. *Conservació, emmagatzamatge i manipulació*

1.4.1.4. *Recomanacions per al seu ús en obra*

1.5. Aïllants i impermeabilitzants

1.5.1. Materials bituminosos d'aplicació "in situ" per a segellat de juntes de formigó

1.5.1.1. *Condicions de subministre*

1.5.1.2. *Recepció i control*

1.5.1.3. *Conservació, emmagatzamatge i manipulació*

1.5.1.4. *Recomanacions per al seu ús en obra*

1.6. Instal·lacions

1.6.1. Tubs de plàstic (PP, PE-X, PB, PVC)

1.6.1.1. *Condicions de subministre*

1.6.1.2. *Recepció i control*

1.6.1.3. *Conservació, emmagatzamatge i manipulació*

1.6.2. Tubs de coure

1.6.2.1. *Condicions de subministre*

1.6.2.2. *Recepció i control*

1.6.2.3. *Conservació, emmagatzamatge i manipulació*

1.6.2.4. *Recomanacions per al seu ús en obra*

2. PRESCRIPCIONS QUANT A L'EXECUCIÓ PER UNITAT D'OBRA

2.1. Demolicions

2.2. Condicionament del terreny

2.3. Fonamentacions

PLEC DE PRESCRIPCIONS TÈCNIQUES PARTICULARS

2.4. Façanes i particions

2.5. Instal·lacions

2.6. Revestiments i extradossats

2.7. Urbanització interior de la parcel·la

2.8. Gestió de residus

3. PRESCRIPCIONS SOBRE VERIFICACIONS EN L'EDIFICI ACABAT

4. PRESCRIPCIONS EN RELACIÓ AMB L'EMMAGATZEMATGE, MANEIG, SEPARACIÓ I ALTRES OPERACIONS DE GESTIÓ DELS RESIDUS DE CONSTRUCCIÓ I DEMOLICIÓ

1. PRESCRIPCIONS SOBRE ELS MATERIALS

Per a facilitar la labor a realitzar, per part del director de l'execució de l'obra per al control de recepció en obra dels productes, equips i sistemes que se subministren a l'obra d'acord amb l'especificat en la "Real Decreto 314/2006. Código Técnico de la Edificación (CTE)", en el present projecte s'especifiquen les característiques tècniques que haurien de complir els productes, equips i sistemes subministrats.

Els productes, equips i sistemes subministrats haurien de complir les condicions que sobre ells s'especifiquen en els diferents documents que componen el Projecte. Així mateix, les seves qualitats seran acords amb les diferents normes que sobre ells estiguin publicades i que tindran un caràcter de complementarietat a aquest apartat del Plec. Tindran preferència en quant a la seva acceptabilitat aquells materials que estiguin en possessió de Document d'Idoneïtat Tècnica que avaluï les seves qualitats, emès per Organismes Tècnics reconeguts.

Aquest control de recepció en obra de productes, equips i sistemes comprendrà:

- El control de la documentació dels subministraments.
- El control mitjançant distintius de qualitat o avaluacions tècniques d'ideïtat.
- El control mitjançant assajos.

Per part del constructor o contractista ha d'existir obligació de comunicar als subministradors de productes les qualitats que s'exigeixen per als diferents materials, aconsellant-se que prèviament a l'ocupació dels mateixos se sol·liciti l'aprovació del director d'execució de l'obra i de les entitats i laboratoris encarregats del control de qualitat de l'obra.

El contractista serà responsable que els materials emprats compleixin amb les condicions exigides, independentment del nivell de control de qualitat que s'estableixi per a l'acceptació dels mateixos.

El contractista notificarà al director d'execució de l'obra, amb suficient antelació, la procedència dels materials que es proposi utilitzar, aportant, quan així ho sol·liciti el director d'execució de l'obra, les mostres i dades necessàries per a decidir sobre la seva acceptació.

Aquests materials seran reconeguts pel director d'execució de l'obra abans de la seva ocupació en obra, sense l'aprovació de la qual no podran ser apilats en obra ni es podrà procedir a la seva col·locació. Així mateix, encara després de col·locats en obra, aquells materials que presentin defectes no percebuts en el primer reconeixement, sempre que vagi en perjudici del bon acabat de l'obra, seran retirats de l'obra. Totes les despeses que això ocasionés seran a càrrec del contractista.

El fet que el contractista subcontracti qualsevol partida d'obra no li eximeix de la seva responsabilitat.

La simple inspecció o examen per part dels Tècnics no suposa la recepció absoluta dels mateixos, sent els oportuns assajos els quals determinin la seva idoneïtat, no extingint-se la responsabilitat contractual del contractista a aquests efectes fins a la recepció definitiva de l'obra.

1.1. Garanties de qualitat (Marcat CE)

El terme producte de construcció queda definit com qualsevol producte fabricat per la seva incorporació, amb caràcter permanent, a les obres d'edificació i enginyeria civil que tinguin incidència sobre els següents requisits essencials:

- Resistència mecànica i estabilitat.
- Seguretat en cas d'incendi.
- Higiene, salut i medi ambient.
- Seguretat d'utilització.
- Protecció contra el soroll.
- Estalvi d'energia i aïllament tèrmic.

El marcat CE d'un producte de construcció indica:

- Que aquest compleixi amb unes determinades especificacions tècniques relacionades amb els requisits essencials continguts en les Normes Harmonitzades (EN) i en les Guías DITE (Guies pel Document d'Idoneïtat Tècnica Europeu).
- Que s'ha complert el sistema d'avaluació i verificació de la constància de les prestacions indicat en els mandats relatius a les normes harmonitzades i en les especificacions tècniques harmonitzades.

PLEC DE PRESCRIPCIONS TÈCNIQUES PARTICULARS

Sent el fabricant el responsable de la seva fixació i l'Administració competent en matèria d'indústria la que s'asseguri de la correcta utilització del marcat CE.

És obligació del director de l'execució de l'obra verificar si els productes que entren en l'obra estan afectats pel compliment del sistema del marcat CE i, en cas de ser així, si es compleixen les condicions establertes en el "Reglamento (UE) N° 305/2011. Reglamento por el que se establecen condiciones armonizadas para la comercialización de productos de construcción y se deroga la Directiva 89/106/CEE del Consejo".

El marcat CE es materialitza mitjançant el símbol "CE" acompanyat d'una informació complementària.

El fabricant ha de cuidar que el marcat CE figuri, per ordre de preferència:

- En el producte propiament dit.
- En una etiqueta adherida al mateix.
- En el seu envàs o embalatge.
- En la documentació comercial que l'acompanya.

Les lletres del símbol CE han de tenir una dimensió vertical no inferior a 5 mm.

A més del símbol CE han d'estar situades en una de les quatre possibles localitzacions una sèrie d'inscripcions complementàries, el contingut específic de les quals es determina en les normes harmonitzades i Guies DITE per cada família de productes, entre les que s'inclouen:

- el nombre d'identificació de l'organisme notificat (quan procedeixi)
- el nom comercial o la marca distintiva del fabricant
- la direcció del fabricant
- el nom comercial o la marca distintiva de la fàbrica
- les dues últimes xifres de l'any en el qual s'ha estampat el marcat en el producte
- el número del certificat CE de conformitat (quan procedeixi)
- el número de la norma harmonitzada i en cas de veure's afectada per varies els números de totes elles
- la designació del producte, el seu ús previst i la seva designació normalitzada
- informació adicional que permeti identificar les característiques del producte atenent les seves especificacions tècniques

Les inscripcions complementàries del marcat CE no tenen perquè tenir un format, tipus de lletra, color o composició especial, havent de complir únicament les característiques remarcades anteriorment pel símbol.

Dins de les característiques del producte podem trobar que alguna d'elles presenti l'esment "Prestació no determinada" (PND).

L'opció PND és una classe que pot ser considerada si almenys un estat membre no té requisits legals per a una determinada característica i el fabricant no desitja facilitar el valor d'aquesta característica.

1.2. Formigons

1.2.1. Formigó estructural

1.2.1.1. Condicions de subministre

- El formigó s'ha de transportar utilitzant procediments adequats per a aconseguir que les masses arribin al lloc de lliurament en les condicions estipulades, sense experimentar variació sensible en les característiques que posseïen acabades de pastar.
- Quan el formigó es pasta completament en central i es transporta en pastadores mòbils, el volum de formigó transportat no haurà d'excedir del 80% del volum total del tambor. Quan el formigó es pasta, o s'acaba de pastar, en pastadora mòbil, el volum no excedirà dels dos terços del volum total del tambor.
- Els equips de transport haurien d'estar exempts de residus de formigó o morter endurit, per a això es netejaran curosament abans de procedir a la càrrega d'una nova massa fresca de formigó. Així mateix, no haurien de presentar desperfectes o desgastos en les paletes o en la seva superfície interior que puguin afectar a l'homogeneïtat del formigó.

PLEC DE PRESCRIPCIONS TÈCNIQUES PARTICULARS

- El transport es podrà realitzar en pastadores mòbils, a la velocitat d'agitació o en equips amb o sense agitadors, sempre que tals equips tinguin superfícies llises i arrodonides i siguin capaces de mantenir l'homogeneïtat del formigó durant el transport i la descàrrega.

1.2.1.2. Recepció i control

- Documentació dels subministraments:
 - Els subministradors lliuraran al Constructor, qui els facilitarà a la direcció facultativa, qualsevol document d'identificació del producte exigint per la reglamentació aplicable o, si escau, pel projecte o per la direcció facultativa. Es facilitaran els següents documents:
 - Abans del subministrament:
 - Els documents de conformitat o autoritzacions administratives exigides reglamentàriament.
 - Es lliuraran els certificats d'assaig que garanteixin el compliment de l'establert en el Codi Estructural.
 - Durant el subministrament:
 - Cada càrrega de formigó fabricat en central, tant si aquesta pertany o no a les instal·lacions d'obra, anirà acompanyada d'un full de subministrament que estarà en tot moment a la disposició de la Direcció d'Obra, i en el qual haurien de figurar, com a mínim, les següents dades:
 - Nom de la central de fabricació de formigó.
 - Nombre de sèrie del full de subministrament.
 - Data d'entrega.
 - Nom del peticionari i del responsable de la recepció.
 - Especificació del formigó.
 - En cas que el formigó es disegni per propietats:
 - Designació.
 - Contingut de ciment en quilos per metre cúbic (kg/m^3) de formigó, amb una tolerància de ± 15 kg.
 - Relació aigua/ciment del formigó, amb una tolerància de $\pm 0,02$.
 - En cas que el formigó es disegni per dosificació:
 - Contingut de ciment per metre cúbic de formigó.
 - Relació aigua/ciment del formigó, amb una tolerància de $\pm 0,02$.
 - Tipus d'ambient.
 - Tipus, classe i marca del ciment.
 - Consistència.
 - Grandària màxima de l'àrid.
 - Tipus d'additiu, si ho hagués, i en cas contrari indicació expressa que no conté.
 - Procedència i quantitat d'addició (cendres volants o fum de silici) si l'hagués i, en cas contrari, indicació expressa que no conté.
 - Designació específica del lloc del subministrament (nom i lloc).
 - Quantitat de formigó que compon la càrrega, expressada en metres cúbics de formigó fresc.
 - Identificació del camió formigonera (o equip de transport) i de la persona que procedeixi a la descàrrega.
 - Hora límit d'ús per al formigó.
 - Després del subministrament:
 - El certificat final de subministrament, signat per persona física amb poder de representació suficient, en el qual es garanteixi la necessària traçabilitat del producte certificat.
- Distintius de qualitat i avaluacions d'idoneïtat tècnica:
- Assajos:
 - La comprovació de les propietats o característiques exigibles a aquest material es realitza segons el Codi Estructural.

1.2.1.3. Conservació, emmagatzematge i manipulació

- En l'abocament i col·locació de les masses, fins i tot quan aquestes operacions es realitzin d'una manera contínua mitjançant conduccions apropiades, s'adoptaran les degudes precaucions per a evitar la disgregació de la mescla.

1.2.1.4. Recomanacions per al seu ús en obra

- El temps transcorregut entre l'addició d'aigua de pastat al ciment i als àrids i la col·locació del formigó, no ha de ser major d'hora i mitja. En temps calorós, o sota condicions que contribueixin a un ràpid enduriment del formigó, el temps límit haurà de ser inferior, tret que s'adoptin mesures especials que, sense perjudicar la qualitat del formigó, augmentin el temps d'enduriment.
- Formigonat en temps fred:
 - La temperatura de la massa de formigó, en el moment d'abocar-la en el motlle o encofrat, no serà inferior a 5°C.
 - Es prohibeix abocar el formigó sobre elements (armadures, motlles, etc.) la temperatura de les quals sigui inferior a zero graus centígrads.
 - En general, se suspendrà el formigonat sempre que es previngui que, dintre de les quaranta-vuit hores següents, pugui descendir la temperatura ambiental per sota de zero graus centígrads.
 - En els casos que, per absoluta necessitat, s'hagi de formigonar en temps de gelades, s'adoptaran les mesures necessàries per a garantir que, durant l'adormiment i primer enduriment del formigó, no es produiran deterioracions locals en els elements corresponents, ni minvaments permanents apreciables de les característiques resistents del material.
- Formigonat en temps calorós:
 - Si la temperatura ambiental és superior a 40°C o hi ha un vent excessiu, se suspendrà el formigonat, tret que, prèvia autorització expressa de la Direcció d'Obra, s'adoptin mesures especials.

1.3. Morters

1.3.1. Morters fets en obra

1.3.1.1. Condicions de subministre

- El conglomerant (calç o ciment) s'ha de subministrar:
 - En sacs de paper o plàstic, adequats perquè el seu contingut no pateixi alteració.
 - O a granel, mitjançant instal·lacions especials de transport i emmagatzematge que garanteixin la seva perfecta conservació.
- La sorra s'ha de subministrar a granel, mitjançant instal·lacions especials de transport i emmagatzematge que garanteixin la seva perfecta conservació.
- L'aigua s'ha de subministrar des de la xarxa d'aigua potable.

1.3.1.2. Recepció i control

- Documentació dels subministraments:
 - Si certs tipus de morter necessiten equipaments, procediments o temps de pastat especificats per al pastat en obra, s'han d'especificar pel fabricant. El temps de pastat s'amida a partir del moment en el qual tots els components s'han addicionat.
- Distintius de qualitat i avaluacions d'idoneïtat tècnica:
- Assajos:
 - La comprovació de les propietats o característiques exigibles a aquest material es realitza segons la normativa vigent.

1.3.1.3. Conservació, emmagatzematge i manipulació

- Els morters han d'estar perfectament protegits de l'aigua i del vent, ja que, si es troben exposats a l'acció d'aquest últim, la mescla veurà reduït el nombre de fins que la componen, deteriorant les seves característiques inicials i, per tant, no podrà ser utilitzat. És aconsellable emmagatzemar els morters secs en sitges.

1.3.1.4. Recomanacions per al seu ús en obra

- Per a triar el tipus de morter apropiat es tindrà en compte determinades propietats, com la resistència al gel i el contingut de sals solubles en les condicions de servei en funció del grau d'exposició i del risc de saturació d'aigua.
- En condicions climatològiques adverses, com pluja, gelada o excessiva calor, es prendran les mesures oportunes de protecció.
- El pastat dels morters es realitzarà preferentment amb mitjans mecànics. La mescla ha de ser batuda fins a aconseguir la seva uniformitat, amb un temps mínim d'1 minut. Quan el pastat es realitzi a mà, es farà sobre una plataforma impermeable i neta, realitzant com a mínim tres batudes.
- El morter s'utilitzarà en les dues hores posteriors al seu pastat. Si és necessari, durant aquest temps se li podrà agregar aigua per a compensar la seva pèrdua. Passades les dues hores, el morter que no s'hagi emprat es rebutjarà.

1.4. Conglomerants

1.4.1. Cement

1.4.1.1. Condicions de subministre

- El ciment es subministra a granel o envasat.
- El ciment a granel s'ha de transportar en vehicles, bótes o sistemes similars adequats, amb l'hermetisme, seguretat i emmagatzematge tals que garanteixin la perfecta conservació del ciment, de manera que el seu contingut no pateixi alteracions, i que no alterin el medi ambient.
- El ciment envasat s'ha de transportar mitjançant palets o plataformes similars, per facilitar tant la seva càrrega i descàrrega com la seva manipulació, i així permetre millor tracte dels envasos.
- El ciment no arribarà a l'obra o altres instal·lacions d'ús excessivament calent. Es recomana que, si la seva manipulació es realitzarà per mitjans mecànics, la seva temperatura no excedeixi de 70°C, i si es realitza a mà, no excedeixi de 40°C.
- Quan es previngui que pot presentar-se el fenomen de fals enduriment, s'haurà de comprovar, amb anterioritat a l'ocupació del ciment, que aquest no presenta tendència a experimentar aquest fenomen.

1.4.1.2. Recepció i control

- Documentació dels subministraments:
 - Aquest material ha d'estar proveït del marcat CE, que és una indicació que compleix els requisits essencials i ha estat objecte d'un procediment d'avaluació de la conformitat.

PLEC DE PRESCRIPCIONS TÈCNIQUES PARTICULARS

- Al lliurament del ciment, ja sigui el ciment expedit a granel o envasat, el subministrador aportarà un albarà que inclourà, almenys, les següents dades:
 - 1. Nombre de referència de la comanda.
 - 2. Nom i adreça del comprador i punt de destinació del ciment.
 - 3. Identificació del fabricant i de l'empresa subministradora.
 - 4. Designació normalitzada del ciment subministrat.
 - 5. Quantitat que es subministra.
 - 6. En el seu cas, referència a les dades de l'etiquetatge corresponent al marcatge CE.
 - 7. Data de subministrament.
 - 8. Identificació del vehicle que el transporta (matrícula).

- Distintius de qualitat i avaluacions d'idoneïtat tècnica:

- Assajos:

- La comprovació de les propietats o característiques exigibles a aquest material es realitza segons la Instrucció per a la recepció de ciments (RC-16).

1.4.1.3. Conservació, emmagatzematge i manipulació

- Els ciments a granel s'emmagatzemaran en sitges estanques i s'evitarà, en particular, la seva contaminació amb altres ciments de tipus o classe de resistència diferent. Les sitges han d'estar protegides de la humitat i tenir un sistema o mecanisme d'obertura per a la càrrega en condicions adequades des dels vehicles de transport, sense risc d'alteració del ciment.
- En ciments envasats, l'emmagatzematge haurà de realitzar-se sobre palets o plataforma similar, en locals coberts, ventilats i protegits de les pluges i de l'exposició directa del sol. S'evitaran especialment les ubicacions en les quals els envasos puguin estar exposats a la humitat, així com les manipulacions durant el seu emmagatzematge que puguin malmetre l'envàs o la qualitat del ciment.
- Les instal·lacions d'emmagatzematge, càrrega i descàrrega del ciment disposaran dels dispositius adequats per a minimitzar les emissions de pols a l'atmosfera.
- Encara en el cas que les condicions de conservació siguin bones, l'emmagatzematge del ciment no ha de ser molt perllongat, ja que pot meteoritzar-se. L'emmagatzematge màxim aconsellable és de tres mesos, dos mesos i un mes, respectivament, per a les classes resistents 32,5, 42,5 i 52,5. Si el període d'emmagatzematge és superior, es comprovarà que les característiques del ciment continuïn sent adequades. Per a això, dintre dels vint dies anteriors a la seva ocupació, es realitzaran els assajos de determinació de principi i fi d'enduriment i resistència mecànica inicial a 7 dies (si la classe és 32,5) o 2 dies (per a totes les altres classes) sobre una mostra representativa del ciment emmagatzemat, sense excloure els terrossos que hagin pogut formar-se.

1.4.1.4. Recomanacions per al seu ús en obra

- L'elecció dels diferents tipus de ciment es realitzarà en funció de l'aplicació o ús al que es destinin, les condicions de posta en obra i la classe d'exposició ambiental del formigó o morter fabricat amb ells.
- Les aplicacions considerades són la fabricació de formigons i els morters convencionals, quedant exclosos els morters especials i els monocapa.
- El comportament dels ciments pot ser afectat per les condicions de posta en obra dels productes que els contenen, entre les quals cap destacar:
 - Els factors climàtics: temperatura, humitat relativa de l'aire i velocitat del vent.
 - Els procediments d'execució del formigó o morter: col·locat en obra, prefabricat, projectat, etc.
 - Les classes d'exposició ambiental.

PLEC DE PRESCRIPCIONS TÈCNIQUES PARTICULARS

- Els ciments que es vagin a utilitzar en presència de sulfats, haurien de tenir la característica addicional de resistència a sulfats.
- Els ciments haurien de tenir la característica addicional de resistència a l'aigua de mar quan es vagin a emprar en els ambients marí submergit o de zona de carrera de mares.
- En els casos en els quals s'hagi d'emprar àrids susceptibles de produir reaccions àlcali-àrid, s'utilitzaran els ciments amb un contingut d'alcalins inferior a 0,60% en massa de ciment.
- Quan es requereixi l'exigència de blancor, s'utilitzaran els ciments blancs.
- Per a fabricar un formigó es recomana utilitzar el ciment de la menor classe de resistència que sigui possible i compatible amb la resistència mecànica del formigó desitjada.

1.5. Aïllants i impermeabilitzants

1.5.1. Materials bituminosos d'aplicació "in situ" per a segellat de juntes de formigó

1.5.1.1. Condicions de subministre

- Els materials bituminosos s'han de subministrar en cordons preemmotllats de diferents longituds i grossors o en cartutxos. Els cordons i cartutxos es presentaran en caixes.

1.5.1.2. Recepció i control

- Documentació dels subministraments:
 - El fabricant declararà els valors de penetració, fluència i adherència.
- Distintius de qualitat i avaluacions d'idoneïtat tècnica:
- Assajos:
 - La comprovació de les propietats o característiques exigibles a aquest material es realitza segons la normativa vigent.

1.5.1.3. Conservació, emmagatzematge i manipulació

- L'emmagatzematge es realitzarà en caixes protegides d'impactes, la pluja, el sol, la calor i les baixes temperatures, per evitar la degradació de l'envàs i el pegat dels cordons entre si.
- En cas d'emmagatzematge prolongat, es col·locaran en posició horitzontal, no superposant més de 5 caixes.

1.5.1.4. Recomanacions per al seu ús en obra

- No han de realitzar-se treballs d'impermeabilització quan les condicions climatològiques puguin resultar perjudicials, en particular quan estigui nevant, quan plougui o la coberta estigui mullada o quan bufi vent fort.
- Les juntes han d'estar netes, seques, lliures de pols, greixos i matèries estranyes. Per fer-ho s'utilitzarà preferentment aire a pressió.

PLEC DE PRESCRIPCIONS TÈCNiques PARTICULARS

- Per assegurar una perfecta adherència entre les parets de la junta i el material de segellat, és convenient l'aplicació d'una emprimació abans de la seva col·locació, especialment en superfícies molt absorbents.

1.6. Instal·lacions

1.6.1. Tubs de plàstic (PP, PE-X, PB, PVC)

1.6.1.1. Condicions de subministre

- Els tubs s'han de subministrar a peu d'obra en camions amb sòl pla, sense paletitzar, i els accessoris en caixes adequades per a ells.
- Els tubs s'han de col·locar sobre esl camions de forma que no se produeixin deformacions per contacte amb arestes vives, cadenes, etc., i de forma que no quedin trams sortints innecessaris.
- Els tubs i accessoris s'han de carregar de manera que no es produeixi cap deterioració durant el transport. Els tubs s'han d'apilar a una altura màxima d'1,5 m.
- S'ha d'evitar la col·locació de pes excessiu damunt dels tubs, col·locant les caixes d'accessoris en la base del camió.
- Quan els tubs se subministren en rotllos, s'han de col·locar de forma horitzontal en la base del camió, o damunt dels tubs subministrats en barres si els hagués, cuidant d'evitar que s'aixafin.
- Els rotllos de gran diàmetre que, per les seves dimensions, la plataforma del vehicle no admeti en posició horitzontal, han de col·locar-se verticalment, tenint la precaució que romanguin el menor temps possible en aquesta posició.
- Els tubs i accessoris s'han de carregar i descarregar cuidadosament.

1.6.1.2. Recepció i control

- Documentació dels subministraments:
 - Els tubs han d'estar marcats a intervals màxims d'1 m i almenys una vegada per accessori, amb:
 - Els caràcters corresponents a la designació normalitzada.
 - La traçabilitat del tub (informació facilitada pel fabricant que indiqui la data de fabricació, en xifres o en codi, i un nombre o codi indicatiu de la factoria de fabricació en cas d'existir més d'una).
 - Els caràcters de marcat han d'estar impresos o gravats directament sobre el tub o accessori de manera que siguin llegibles després del seu emmagatzematge, exposició a la intempèrie, instal·lació i posada en obra
 - El marcat no ha de produir fissures o altre tipus de defecte que influeixi desfavorablement en el comportament funcional del tub o accessori.
 - Si s'utilitza el sistema d'impressió, el color de la informació ha de ser diferent al color base del tub o accessori.
 - La grandària del marcat ha de ser fàcilment llegible sense augment.
 - Els tubs i accessoris certificats per una tercera part poden estar marcats en conseqüència.
- Distintius de qualitat i avaluacions d'idoneïtat tècnica:
- Assajos:
 - La comprovació de les propietats o característiques exigibles a aquest material es realitza segons la normativa vigent.

1.6.1.3. Conservació, emmagatzematge i manipulació

PLEC DE PRESCRIPCIONS TÈCNIQUES PARTICULARS

- S'han d'evitar el dany en les superfícies i en els extrems dels tubs i accessoris. S'han d'utilitzar, si fos possible, els embalatges d'origen.
- S'ha d'evitar l'emmagatzematge a la llum directa del sol durant llargs períodes de temps.
- S'ha de disposar d'una zona d'emmagatzematge que tingui el sòl llis i anivellat o un jaç pla d'estructura de fusta, amb la finalitat d'evitar qualsevol corbatura o deterioració dels tubs.
- Els tubs amb embocadura i amb accessoris muntats prèviament s'han de disposar de manera que estiguin protegits contra la deterioració i els extrems quedin lliures de càrregues, per exemple, alternant els extrems amb embocadura i els extrems sense embocadura o en capes adjacents.
- Els tubs en rotllos s'han d'emmagatzemar en pisos apilats un sobre un altre o verticalment en suports o prestatgeries especialment dissenyades per a aquest fi.
- El desenrotllat dels tubs ha de fer-se tangencialment al rotllo, rodant-lo sobre si mateix. No s'ha de fer mai en espiral.
- Ha d'evitar-se tot risc de deteriorament portant els tubs i accessoris sense arrossegar fins el lloc de treball, i evitant deixar-los caure sobre una superfície dura.
- Quan s'utilitzin mitjants mecànics de manipulació, les tècniques utilitzades han d'assegurar que no produeixen danys en els tubs. Les eslingues de metall, ganxos i cadenes emprades en la manipulació no han d'entrar en contacte amb el tub.
- S'ha d'evitar qualsevol indicatiu de brutícia en els accessoris i en les boques dels tubs, doncs pot donar lloc, si no es neteja, a instal·lacions defectuoses. Els extrems dels tubs s'han de cobrir o protegir amb el fi d'evitar l'entrada de brutícia en aquests. La neteja del tub i dels accessoris s'ha de realitzar seguint les instruccions del fabricant.
- El tub s'ha de tallar amb el seu corresponent tallatubs.

1.6.2. Tubs de coure

1.6.2.1. Condicions de subministre

- Els tubs se subministren en barres i en rotllos:
 - En barres: aquests tubs se subministren en estat dur en longituds de 5 m.
 - En rotllos: els tubs recuits s'obtenen a partir dels durs per mitjà d'un tractament tèrmic; els tubs en rotllos se subministren fins a un diàmetre exterior de 22 mm, sempre en longitud de 50 m; es poden sol·licitar rotllos amb cromat exterior per a instal·lacions vistes.

1.6.2.2. Recepció i control

- Documentació dels subministraments:
 - Els tubs de DN ≥ 10 mm i DN ≤ 54 mm han d'estar marcats, indeleblement, a intervals menors de 600 mm al llarg d'una generatriu, amb la designació normalitzada.
 - Els tubs de DN > 6 mm i DN < 10 mm, o DN > 54 mm han d'estar marcats d'igual manera almenys en els 2 extrems.
- Distintius de qualitat i avaluacions d'idoneïtat tècnica:

PLEC DE PRESCRIPCIONS TÈCNIQUES PARTICULARS

■ Assajos:

- La comprovació de les propietats o característiques exigibles a aquest material es realitza segons la normativa vigent.

1.6.2.3. Conservació, emmagatzematge i manipulació

- L'emmagatzematge es realitzarà en llocs protegits d'impactes i de la humitat. Es col·locaran paral·lels i en posició horitzontal sobre superfícies planes.

1.6.2.4. Recomanacions per al seu ús en obra

- Les característiques de la instal·lació d'aigua o calefacció a la qual va destinat el tub de coure són les que determinen l'elecció de l'estat del tub: dur o recuit.
 - Els tubs en estat dur s'utilitzen en instal·lacions que requereixen una gran rigidesa o en aquelles que els trams rectes són de gran longitud.
 - Els tubs recuits s'utilitzen en instal·lacions amb recorreguts de gran longitud, sinuosos o irregulars, quan és necessari adaptar-los al lloc en el que vagin a ser col·locats.

2. PRESCRIPCIONS QUANT A L'EXECUCIÓ PER UNITAT D'OBRA

Les prescripcions per a l'execució de cadascuna de les diferents unitats d'obra s'organitzen en els següents apartats:

MESURES PER A ASSEGURAR LA COMPATIBILITAT ENTRE ELS DIFERENTS PRODUCTES, ELEMENTS I SISTEMES CONSTRUCTIUS QUE COMPONEN LA UNITAT D'OBRA.

S'especifiquen, en el cas que existeixin, les possibles incompatibilitats, tant físiques com a químiques, entre els diversos components que componen la unitat de obra, o entre el suport i els components.

CARACTERÍSTIQUES TÈCNIQUES

Es descriu la unitat d'obra, detallant de manera detallada els elements que la componen, amb la nomenclatura específica correcta de cadascun d'ells, d'acord als criteris que marca la pròpia normativa.

NORMATIVA D'APLICACIÓ

S'especifiquen les normes que afecten a la realització de la unitat d'obra.

CRITERI D'AMIDAMENT EN PROJECTE

Indica com s'ha amidat la unitat d'obra en la fase de redacció del projecte, amidament que després serà comprovat en obra.

CONDICIONS PRÈVIES QUE S'HAN DE COMPLIR ABANS DE LA EXECUCIÓ DE LES UNITATS D'OBRA

Abans d'iniciar-se els treballs d'execució de cada una de les unitats d'obra, el director de l'execució de l'obra haurà rebut els materials i els certificats acreditatius exigibles, en base a l'establert en la documentació pertinent pel tècnic redactor del projecte. Serà preceptiva l'acceptació prèvia per part del director de l'execució de l'obra de tots els materials que constitueixen la unitat d'obra.

Així mateix, es realitzaran una sèrie de comprovacions prèvies sobre les condicions del suport, les condicions ambientals de l'entorn, i la qualificació de la mà d'obra, en el seu cas.

DEL SUPORT

S'estableixen una sèrie de requisits previs sobre l'estat de les unitats d'obra realitzades prèviament, que poden servir de suport a la nova unitat d'obra.

AMBIENTALS

En determinades condicions climàtiques (vent, pluja, humitat, etc.) no es podran iniciar els treballs d'execució de la unitat d'obra, s'hauran d'interrompre o serà necessari adoptar una sèrie de mesures protectores.

DEL CONTRACTISTA

En alguns casos, serà necessària la presentació al director de l'execució de l'obra d'una sèrie de documents per part del contractista, que acreditin la seva qualificació, o la de l'empresa per ell subcontractada, per realitzar cert tipus de treballs. Per exemple la posada en obra de sistemes constructius en possessió d'un Document d'Idoneïtat Tècnica (DIT), hauran de ser realitzats per la mateixa empresa propietària del DIT, o per empreses especialitzades i qualificades, reconegudes per aquesta i sota el seu control tècnic.

PROCÉS D'EXECUCIÓ

En aquest apartat es desenvolupa el procés d'execució de cada unitat d'obra, assegurant a cada moment les condicions que permetin aconseguir el nivell de qualitat previst per a cada element constructiu en particular.

FASES D'EXECUCIÓ

S'enumeren, per ordre d'execució, les fases de les quals consta el procés d'execució de la unitat d'obra.

PLEC DE PRESCRIPCIONS TÈCNIQUES PARTICULARS

CONDICIONS DE TERMINACIÓ

En algunes unitats d'obra es fa referència a les condicions en les que s'ha de finalitzar una determinada unitat d'obra, perquè no interfereixi negativament en el procés d'execució de la resta d'unitats.

Una vegada acabats els treballs corresponents a l'execució de cada unitat d'obra, el contractista retirarà els mitjans auxiliars i procedirà a la neteja de l'element realitzat i de les zones de treball, recollint les restes de materials i altres residus originats per les operacions realitzades per a executar l'unitat d'obra, sent tots ells classificats, carregats i transportats a centre de reciclatge, abocador específic o centre d'acollida o transferència.

PROVES DE SERVEI

En aquelles unitats d'obra que sigui necessari, s'indiquen les proves de servei a realitzar pel propi contractista o empresa instal·ladora, el cost de les quals es troba inclòs en el propi preu de la unitat d'obra.

Aquelles altres proves de servei o assaigs que no estan inclosos en el preu de la unitat d'obra, i que és obligatòria la seva realització per mitjà de laboratoris acreditats es troben detallades i pressupostades, en el corresponent capítol X de Control de Qualitat i Assaigs, del Pressupost d'Execució Material (PEM).

Per exemple, això és el que passa a la unitat d'obra ADP010, on s'indica que no està inclòs en el preu de la unitat d'obra el cost de l'assaig de densitat i humitat "in situ".

CONSERVACIÓ I MANTENIMENT

En algunes unitats d'obra s'estableixen les condicions que han de protegir-se per a la correcta conservació i manteniment en obra, fins a la seva recepció final.

CRITERI D'AMIDAMENT EN OBRA I CONDICIONS D'ABONAMENT

Indica com es comprovaran en obra els amidaments de Projecte, una vegada superats tots els controls de qualitat i obtinguda l'acceptació final per part del director d'execució de l'obra.

L'amidament del nombre d'unitats d'obra que ha d'abonar-se es realitzarà, si escau, d'acord amb les normes que estableix aquest capítol, tindrà lloc en presència i amb intervenció del contractista, entenent que aquest renúncia a tal dret si, avisat oportunament, no comparegués a temps. En tal cas, serà vàlid el resultat que el director d'execució de l'obra consigni.

Totes les unitats d'obra s'abonaran als preus establerts en el Pressupost. Els mencionats preus s'abonaran per les unitats acabades i executades d'acord amb el present Plec de Condicions Tècniques Particulars i Prescripcions pel que fa a l'Execució per Unitat d'Obra.

Aquestes unitats comprenen el subministrament, cànon, transport, manipulació i ocupació dels materials, maquinària, mitjans auxiliars, mà d'obra necessària per a la seva execució i costos indirectes derivats d'aquests conceptes, així com quantes necessitats circumstancials es requereixin per a l'execució de l'obra, tals com indemnitzacions per danys a tercers o ocupacions temporals i costos d'obtenció dels permisos necessaris, així com de les operacions necessàries per a la reposició de servituds i serveis públics o privats afectats tant pel procés d'execució de les obres com per les instal·lacions auxiliars.

Igualment, aquells conceptes que s'especifiquen en la definició de cada unitat d'obra, les operacions descrites en el procés d'execució, els assaigs i proves de servei i posada en funcionament, inspeccions, permisos, butlletins, llicències, taxes o similars.

PLEC DE PRESCRIPCIONS TÈCNIQUES PARTICULARS

No s'abonarà al contractista major volum de qualsevol tipus d'obra que el definit en els plànols o en les modificacions autoritzades per la direcció facultativa. Tampoc li serà abonat, si escau, el cost de la restitució de l'obra a les seves dimensions correctes, ni l'obra que hagués hagut de realitzar per ordre de la direcció facultativa per a resoldre qualsevol defecte d'execució.

TERMINOLOGIA APLICADA EN EL CRITERI DE MESURAMENT.

A continuació, es detalla el significat d'alguns dels termes utilitzats en els diferents capítols d'obra.

ACONDICIONAMENT DEL TERRENY

Volum de terres en perfil esponjat. L'amidament es referirà a l'estat de les terres una vegada extretes. Per a això, la forma d'obtenir el volum de terres a transportar, serà la que resulti d'aplicar el percentatge d'esponjament mig que procedeixi, en funció de les característiques del terreny.

Volum de reble en perfil compactat. L'amidament es referirà a l'estat del reble una vegada finalitzat el procés de compactació.

Volum teòric executat. Serà el volum que resulti de considerar les dimensions de les seccions teòriques especificades en els plànols de Projecte, independentment que les seccions excavades haguessin quedat amb majors dimensions.

FONAMENTACIONS

Superfície teòrica executada. Serà la superfície que resulti de considerar les dimensions de les seccions teòriques especificades en els plànols de Projecte, independentment que la superfície ocupada pel formigó hagués quedat amb majors dimensions.

Volum teòric executat. Serà el volum que resulti de considerar les dimensions de les seccions teòriques especificades en els plànols de Projecte, independentment que les seccions de formigó haguessin quedat amb majors dimensions.

ESTRUCTURES

Volum teòric executat. Serà el volum que resulti de considerar les dimensions de les seccions teòriques especificades en els plànols de Projecte, independentment que les seccions dels elements estructurals haguessin quedat amb majors dimensions.

ESTRUCTURES METÀL·LIQUES

Pes nominal amidat. Seran els kg que resultin d'aplicar als elements estructurals metàl·lics els pesos nominals que, segons dimensions i tipus d'acer figurin en taules.

ESTRUCTURES (FORJATS)

Deduint els buits de superfície major de $X \text{ m}^2$. Es mesurarà la superfície dels forjats de cara exterior a cara exterior dels cercles que delimiten el perímetre de la seva superfície, descomptant únicament els buits o passos de forjats que tinguin una superfície major de $X \text{ m}^2$.

En els casos de dos draps formats per forjats diferents, objecte de preus unitaris distints, que donin suport o encastin en una jàssera o mur de càrrega comuna a ambdós draps, cadascuna de les unitats d'obra de forjat s'amidarà des de fora a cara exterior dels elements delimitadors a l'eix de la jàssera o mur de càrrega comuna.

En els casos de forjats inclinats es prendrà en veritable magnitud la superfície de la cara inferior del forjat, amb el mateix criteri anteriorment assenyalat per a la deducció de buits.

ESTRUCTURES (MURS)

Deduint els buits de superfície major de $X \text{ m}^2$. S'aplicarà el mateix criteri que per a façanes i particions.

PLEC DE PRESCRIPCIONS TÈCNIQUES PARTICULARS

FAÇANES I PARTICIONS

Deduint els buits de superfície major de X m². S'amidaran els paraments verticals de façanes i particions descomptant únicament aquells buits la superfície dels quals sigui major de X m², el que significa que:

Quan els buits siguin més petits de X m² es mesuraran a cinta correguda com si no hi hagués buits. Al no deduir cap buit, en compensació de mesurar buit per massís, no es mesuraran els treballs de formació de queixals en brancals i llindes.

Quan els buits siguin més grans de X m², es deduirà la superfície d'aquests buits, però es sumarà al mesurament la superfície de la part interior del buit, corresponent al desenvolupament dels queixals.

Deduint tots els buits. Es mesuraran els paraments verticals de façanes i particions descomptant la superfície de tots els buits, però s'inclou l'execució de tots els treballs precisos per a la resolució del buit, així com els materials que formen llindes, brancals i escopidors.

Als efectes anteriors, s'entendrà com buit, qualsevol obertura que tingui queixals i llinda per a porta o finestra. En cas de tractar-se d'un buit en la fàbrica sense llinda, ampit ni fusteria, es deduirà sempre el mateix a l'amidar la fàbrica, sigui com sigui la seva superfície.

En el supòsit de tancaments de façana on les fulles, en lloc de donar suport directament en el forjat, recolzin en una o dues filades de regularització que abastin tot l'espessor del tancament, a l'efectuar l'amidament de les unitats d'obra es mesurarà la seva alçada des del forjat i, en compensació, no es mesurarà les filades de regularització.

INSTAL·LACIONS

Longitud realment executada. Amidament segons desenvolupament longitudinal resultant, considerant, si escau, els trams ocupats per peces especials.

REVESTIMENTS (GUIXOS I ESQUERDEJATS DE CIMENT)

Deduint, en els buits de superfície major de X m², l'excés sobre els X m². Els paraments verticals i horitzontals s'amidaran a cinta correguda, sense descomptar buits de superfície menor a X m². Per a buits de major superfície, es descomptarà únicament l'excés sobre aquesta superfície. En ambdós casos es considerarà inclosa l'execució de queixals, fons de llindes i arestes. Els paraments que tinguin armaris de paret no seran objecte de descompte, sigui com sigui la seva dimensió.

2.1. Demolicions

Unitat d'obra DDS005: Demolició de fonamentació de formigó en massa, per a elements de mobiliari urbà, amb martell pneumàtic, i càrrega manual sobre camió o contenidor.

CARACTERÍSTIQUES TÈCNIQUES

Demolició de fonamentació de formigó en massa, per a elements de mobiliari urbà, amb martell pneumàtic, i càrrega manual sobre camió o contenidor.

NORMATIVA D'APLICACIÓ

Execució:

- PG-3. Pliego de prescripciones técnicas generales para obras de carreteras y puentes de la Dirección General de Carreteras.

PLEC DE PRESCRIPCIONS TÈCNIQUES PARTICULARS

- NTE-ADD. Acondicionamiento del terreno. Desmontes: Demoliciones.

CRITERI D'AMIDAMENT EN PROJECTE

Volum mesurat segons documentació gràfica de Projecte.

CONDICIONS PRÈVIES QUE S'HAN DE COMPLIR ABANS DE LA EXECUCIÓ DE LES UNITATS D'OBRA

DEL SUPORT

Les zones a demolir hauran estat identificades i marcades.

L'element objecte de la demolició no estarà sotmès a l'acció de càrregues i es verificarà l'estabilitat de la resta de l'estructura i elements del seu entorn, que estaran degudament apuntalats.

DEL CONTRACTISTA

Haurà rebut per escrit l'aprovació, per part del director de l'execució de l'obra del seu programa de treball, conforme al Projecte d'Enderrocament.

PROCÉS D'EXECUCIÓ

FASES D'EXECUCIÓ

Demolició de l'element. Fragmentació dels enderrocs en peces manejables. Retirada i arreplegat de enderrocs. Neteja de les restes de l'obra. Càrrega manual d'enderrocs sobre camió o contenidor.

CONDICIONS DE TERMINACIÓ

No quedaran parts inestables de l'element desmantellat parcialment, i la zona de treball estarà neta d'enderrocs.

CONSERVACIÓ I MANTENIMENT

Mentre no se substitueixi l'element objecte de la demolició per altre element estructural, i s'hagi produït la seva consolidació definitiva, es conservaran els estintolaments i apuntalaments utilitzats per a assegurar l'estabilitat de la resta de l'estructura.

CRITERI D'AMIDAMENT EN OBRA I CONDICIONS D'ABONAMENT

S'amidarà el volum realment enderrocat, amidat com diferència entre els perfils aixecats abans de començar l'enderroc i els aixecats al finalitzar-lo, aprovats pel director de l'execució de l'obra, segons especificacions de Projecte.

Unitat d'obra DIF010: Desmuntatge de tubs de coure d'entre 1" i 2" de diàmetre, en instal·lació superficial de distribució d'aigua, amb mitjans manuals, sense deteriorar els elements constructius als quals estan subjectes, i càrrega manual sobre camió o contenidor.

CARACTERÍSTIQUES TÈCNIQUES

Desmuntatge de tubs de coure d'entre 1" i 2" de diàmetre, en instal·lació superficial de distribució d'aigua, amb mitjans manuals, sense deteriorar els elements constructius als quals estan subjectes, i càrrega manual sobre camió o contenidor.

CRITERI D'AMIDAMENT EN PROJECTE

Longitud mesurada segons documentació gràfica de Projecte.

PLEC DE PRESCRIPCIONS TÈCNIQUES PARTICULARS

CONDICIONS PRÈVIES QUE S'HAN DE COMPLIR ABANS DE LA EXECUCIÓ DE LES UNITATS D'OBRA

DEL SUPORT

Es comprovarà que la xarxa d'alimentació d'aigua està desconnectada i fora de servei.

Es comprovarà que les canonades es troben completament buides.

PROCÉS D'EXECUCIÓ

FASES D'EXECUCIÓ

Desmuntatge de l'element. Obturació de les conduccions connectades a l'element. Retirada i apilament del material desmuntat. Neteja de les restes de l'obra. Càrrega manual del material desmuntat i restes de l'obra sobre camió o contenidor.

CONDICIONS DE TERMINACIÓ

Les connexions amb les xarxes de subministrament quedaran degudament obturades i protegides.

CRITERI D'AMIDAMENT EN OBRA I CONDICIONS D'ABONAMENT

S'amidarà la longitud realment desmuntada segons especificacions de Projecte.

Unitat d'obra DIS011: Demolició de col·lector enterrat de formigó, de 300 mm de diàmetre. Inclou: Desconnexió de l'entroncament del col·lector. Obturació de les conduccions connectades a l'element. Demolició de l'element. Fragmentació dels enderrocs en peces manejables. Retirada i arreplegat de enderrocs. Neteja de les restes de l'obra. Càrrega d'enderrocs sobre camió o contenidor, transport a abocador o centre de reciclatge i pagament del cànon corresponent.

CARACTERÍSTIQUES TÈCNIQUES

Demolició de col·lector enterrat de formigó, de 300 mm de diàmetre, amb retroexcavadora amb martell picador, i càrrega mecànica sobre camió o contenidor.

NORMATIVA D'APLICACIÓ

Execució: PG-3. Pliego de prescripciones técnicas generales para obras de carreteras y puentes de la Dirección General de Carreteras.

CRITERI D'AMIDAMENT EN PROJECTE

Longitud mesurada en projecció horitzontal, entre cares interiors de pous de registre o pericons, segons documentació gràfica de Projecte.

CONDICIONS PRÈVIES QUE S'HAN DE COMPLIR ABANS DE LA EXECUCIÓ DE LES UNITATS D'OBRA

DEL SUPORT

Es comprovarà que la xarxa de sanejament està desconnectada i fora de servei.

Es comprovarà que l'excavació del terreny circumdant posseeix les dimensions adequades per a poder realitzar els treballs de demolició.

FASES D'EXECUCIÓ

Desconnexió de l'entroncament del col·lector. Obturació de les conduccions connectades a l'element. Demolició de l'element. Fragmentació dels enderrocs en peces manejables. Retirada i arreplegat de enderrocs. Neteja de les restes de l'obra. Càrrega mecànica d'enderrocs sobre camió o contenidor.

PLEC DE PRESCRIPCIONS TÈCNIQUES PARTICULARS

CRITERI D'AMIDAMENT EN OBRA I CONDICIONS D'ABONAMENT

S'amidarà, en projecció horitzontal, la longitud realment enderrocada segons especificacions de Projecte, entre cares interiors de pous de registre o pericons.

CRITERI DE VALORACIÓ ECONÒMICA

El preu inclou la desconnexió de l'entroncament del col·lector a pericons o pous de registre i l'obtenció de les conduccions connectades a l'element.

Unitat d'obra DMX020: Demolició de paviment exterior de formigó en massa o armat, mitjançant retroexcavadora amb martell picador, i càrrega mecànica sobre camió o contenidor. Inclou: Demolició de l'element. Fragmentació dels enderrocs en peces manejables. Retirada i arplegat de enderrocs. Neteja de les restes de l'obra. Càrrega mecànica d'enderrocs sobre camió o contenidor.

CARACTERÍSTIQUES TÈCNIQUES

Demolició de paviment exterior de formigó en massa, mitjançant retroexcavadora amb martell picador, i càrrega mecànica sobre camió o contenidor.

NORMATIVA D'APLICACIÓ

Execució: PG-3. Pliego de prescripciones técnicas generales para obras de carreteras y puentes de la Dirección General de Carreteras.

CRITERI D'AMIDAMENT EN PROJECTE

Superfície mesurada segons documentació gràfica de Projecte.

PROCÉS D'EXECUCIÓ

FASES D'EXECUCIÓ

Demolició de l'element. Fragmentació dels enderrocs en peces manejables. Retirada i arplegat de enderrocs. Neteja de les restes de l'obra. Càrrega mecànica d'enderrocs sobre camió o contenidor.

CONDICIONS DE TERMINACIÓ

Una vegada conclusos els treballs, la base suport quedarà neta de restes del material.

CRITERI D'AMIDAMENT EN OBRA I CONDICIONS D'ABONAMENT

S'amidarà la superfície realment enderrocada segons especificacions de Projecte.

CRITERI DE VALORACIÓ ECONÒMICA

El preu no inclou la demolició de la base suport.

2.2. Condicionament del terreny

PLEC DE PRESCRIPCIONS TÈCNIQUES PARTICULARS

Unitat d'obra ADE010c: Excavació de rases per instal·lacions, en qualsevol tipus de terreny, inclòs roca i treballs en zones dificultoses, amb pendents i carrers estrets, amb mitjans mecànics. Inclou: Replanteig general i fixació dels punts i nivells de referència. Col·locació de les lliteres en els cantons i extrems de les alineacions. Excavació en successives rases horitzontals i extracció de terres. Refinat de fons amb extracció de les terres. Aplec dels materials excavats en les vores de l'excavació.

CARACTERÍSTIQUES TÈCNIQUES

Excavació de rases per instal·lacions fins a una profunditat de 2 m, en qualsevol tipus de terreny, amb mitjans mecànics, i aplec en les vores de l'excavació.

NORMATIVA D'APLICACIÓ

Execució:

- CTE. DB-HS Salubridad.
- NTE-ADZ. Acondicionamiento del terreno. Desmontes: Zanjas y pozos.

CRITERI D'AMIDAMENT EN PROJECTE

Volum mesurat sobre les seccions teòriques de l'excavació, segons documentació gràfica de Projecte, sense duplicar cantonades ni encontres.

CONDICIONS PRÈVIES QUE S'HAN DE COMPLIR ABANS DE LA EXECUCIÓ DE LES UNITATS D'OBRA

DEL SUPORT

Es comprovarà la possible existència de servituds, elements soterrats, xarxes de servei o qualsevol tipus d'instal·lacions que poden resultar afectades per les obres a iniciar.

Es disposarà de la informació topogràfica i geotècnica necessària, recollida en el corresponent estudi geotècnic del terreny realitzat per un laboratori acreditat a l'àrea tècnica corresponent, i que inclourà, entre d'altres dades: tipus, humitat i compacitat o consistència del terreny.

Es disposaràn punts fixos de referència en llocs que es puguin veure afectats per la excavació, als quals es referiran totes les lectures de cotes de nivell i desplaçaments horitzontals i verticals dels punts del terreny.

Es comprovarà l'estat de conservació dels edificis mitgers i de les construccions pròximes que es poden veure afectades per les excavacions.

DEL CONTRACTISTA

Si existissin instal·lacions de servei que es poguessin veure afectades pels treballs a realitzar, sol·licitarà de les corresponents companyies subministradores la seva situació i, si escau, la solució a adoptar, així com les distàncies de seguretat a esteses aèries de conducció d'energia elèctrica.

Notificarà al director de l'execució de l'obra, amb l'antelació suficient, l'inici de les excavacions.

En cas de realitzar-se qualsevol tipus d'entibació del terreny, presentarà al director de l'execució de l'obra, per a la seva aprovació, els càlculs justificatius de la solució a adoptar.

PLEC DE PRESCRIPCIONS TÈCNIQUES PARTICULARS

PROCÉS D'EXECUCIÓ

FASES D'EXECUCIÓ

Replanteig general i fixació dels punts i nivells de referència. Col·locació de les lliteres en els cantons i extrems de les alineacions. Excavació en successives rases horitzontals i extracció de terres. Refinat de fons amb extracció de les terres. Aplec dels materials excavats en les vores de l'excavació.

CONDICIONS DE TERMINACIÓ

El fons de l'excavació quedarà anivellat, net i lleugerament piconat.

CONSERVACIÓ I MANTENIMENT

Les excavacions quedaran protegides enfront de filtracions i accions d'erosió o ensorrada per part de les aigües de vessament. Es prendran les mesures oportunes per a assegurar que les seves característiques geomètriques romanen inamovibles. Mentre s'efectuï la consolidació definitiva de les parets i fons de les excavacions es conservaran les entibacions realitzades, que només es podran treure, total o parcialment, prèvia comprovació del director de l'execució de l'obra, i en la forma i terminis que aquest dictamini. Es prendran les mesures necessàries per impedir la degradació del fons de l'excavació en front a l'acció de les pluges o altres agents meteorològics, en l'interval de temps que es mesuri entre l'excavació i la finalització dels treballs de col·locació d'instal·lacions i posterior replè de les rases.

CRITERI D'AMIDAMENT EN OBRA I CONDICIONS D'ABONAMENT

Es mesurarà el volum teòric executat segons especificacions de Projecte, sense duplicar cantonades ni encontres i sense incloure els increments per excessos d'excavació no autoritzats, ni el reblert necessari per a reconstruir la secció teòrica per defectes imputables al Contractista. Es mesurarà l'excavació una vegada realitzada i abans que sobre ella s'efectuï cap tipus de reblert. Si el Contractista tanqués l'excavació abans de conformat l'amidament, s'entendrà que s'avé al que unilateralment determini el director de l'execució de l'obra.

CRITERI DE VALORACIÓ ECONÒMICA

El preu no inclou el transport dels materials excavats.

Unitat d'obra ADE010e: Excavació de rases per instal·lacions, en qualsevol tipus de terreny, amb mitjans mecànics. Inclou: Replanteig general i fixació dels punts i nivells de referència. Col·locació de les lliteres en els cantons i extrems de les alineacions. Excavació en successives rases horitzontals i extracció de terres. Refinat de fons amb extracció de les terres. Aplec dels materials excavats en les vores de l'excavació.

CARACTERÍSTIQUES TÈCNIQUES

Excavació de rases per instal·lacions fins a una profunditat de 2 m, en qualsevol tipus de terreny, amb mitjans mecànics, i aplec en les vores de l'excavació.

NORMATIVA D'APLICACIÓ

Execució:

- CTE. DB-HS Salubridad.
- NTE-ADZ. Acondicionamiento del terreno. Desmontes: Zanjas y pozos.

CRITERI D'AMIDAMENT EN PROJECTE

Volum mesurat sobre les seccions teòriques de l'excavació, segons documentació gràfica de Projecte, sense duplicar cantonades ni encontres.

PLEC DE PRESCRIPCIONS TÈCNIQUES PARTICULARS

CONDICIONS PRÈVIES QUE S'HAN DE COMPLIR ABANS DE LA EXECUCIÓ DE LES UNITATS D'OBRA

DEL SUPORT

Es comprovarà la possible existència de servituds, elements soterrats, xarxes de servei o qualsevol tipus d'instal·lacions que poden resultar afectades per les obres a iniciar.

Es disposarà de la informació topogràfica i geotècnica necessària, recollida en el corresponent estudi geotècnic del terreny realitzat per un laboratori acreditat a l'àrea tècnica corresponent, i que inclourà, entre d'altres dades: tipus, humitat i compactat o consistència del terreny.

Es disposaran punts fixes de referència en llocs que es puguin veure afectats per la excavació, als quals es referiran totes les lectures de cotes de nivell i desplaçaments horitzontals i verticals dels punts del terreny.

Es comprovarà l'estat de conservació dels edificis mitgers i de les construccions pròximes que es poden veure afectades per les excavacions.

DEL CONTRACTISTA

Si existissin instal·lacions en servei que es poguessin veure afectades pels treballs a realitzar, sol·licitarà de les corresponents companyies subministradores la seva situació i, si escau, la solució a adoptar, així com les distàncies de seguretat a esteses aèries de conducció d'energia elèctrica.

Notificarà al director de l'execució de l'obra, amb l'antelació suficient, l'inici de les excavacions.

En cas de realitzar-se qualsevol tipus d'entibació del terreny, presentarà al director de l'execució de l'obra, per a la seva aprovació, els càlculs justificatius de la solució a adoptar.

PROCÉS D'EXECUCIÓ

FASES D'EXECUCIÓ

Replanteig general i fixació dels punts i nivells de referència. Col·locació de les lliteres en els cantons i extrems de les alineacions. Excavació en successives rases horitzontals i extracció de terres. Refinat de fons amb extracció de les terres. Aplec dels materials excavats en les vores de l'excavació.

CONDICIONS DE TERMINACIÓ

El fons de l'excavació quedarà anivellat, net i lleugerament piconat.

CONSERVACIÓ I MANTENIMENT

Les excavacions quedaran protegides enfront de filtracions i accions d'erosió o ensorrada per part de les aigües de vessament. Es prendran les mesures oportunes per a assegurar que les seves característiques geomètriques romanen inamovibles. Mentre s'efectuï la consolidació definitiva de les parets i fons de les excavacions es conservaran les entibacions realitzades, que només es podran treure, total o parcialment, prèvia comprovació del director de l'execució de l'obra, i en la forma i terminis que aquest dictamini. Es prendran les mesures necessàries per impedir la degradació del fons de l'excavació en front a l'acció de les pluges o altres agents meteorològics, en l'interval de temps que es mesuri entre l'excavació i la finalització dels treballs de col·locació d'instal·lacions i posterior replè de les rases.

CRITERI D'AMIDAMENT EN OBRA I CONDICIONS D'ABONAMENT

Es mesurarà el volum teòric executat segons especificacions de Projecte, sense duplicar cantonades ni encontres i sense incloure els increments per excessos d'excavació no autoritzats, ni el reblert necessari per a reconstruir la secció teòrica per defectes imputables al Contractista. Es mesurarà l'excavació una vegada realitzada i abans que sobre ella s'efectuï cap tipus de reblert. Si el Contractista tanqués l'excavació abans de conformat l'amidament, s'entendrà que s'avé al que unilateralment determini el director de l'execució de l'obra.

PLEC DE PRESCRIPCIONS TÈCNIQUES PARTICULARS

CRITERI DE VALORACIÓ ECONÒMICA

El preu no inclou el transport dels materials excavats.

Unitat d'obra ADE010gb: Excavació de rases per instal·lacions, en qualsevol tipus de terreny, inclòs roca i treballs en zones dificultoses, amb pendents i carrers estrets, amb mitjans mecànics. Inclou: Replanteig general i fixació dels punts i nivells de referència. Col·locació de les lliteres en els cantons i extrems de les alineacions. Excavació en successives rases horitzontals i extracció de terres. Refinat de fons amb extracció de les terres. Aplec dels materials excavats en les vores de l'excavació.

CARACTERÍSTIQUES TÈCNIQUES

Excavació de rases per instal·lacions fins a una profunditat de 2 m, en qualsevol tipus de terreny, amb mitjans mecànics, i aplec en les vores de l'excavació.

NORMATIVA D'APLICACIÓ

Execució:

- CTE. DB-HS Salubridad.
- NTE-ADZ. Acondicionamiento del terreno. Desmontes: Zanjas y pozos.

CRITERI D'AMIDAMENT EN PROJECTE

Volum mesurat sobre les seccions teòriques de l'excavació, segons documentació gràfica de Projecte, sense duplicar cantonades ni encontres.

CONDICIONS PRÈVIES QUE S'HAN DE COMPLIR ABANS DE LA EXECUCIÓ DE LES UNITATS D'OBRA

DEL SUPORT

Es comprovarà la possible existència de servituds, elements soterrats, xarxes de servei o qualsevol tipus d'instal·lacions que poden resultar afectades per les obres a iniciar.

Es disposarà de la informació topogràfica i geotècnica necessària, recollida en el corresponent estudi geotècnic del terreny realitzat per un laboratori acreditat a l'àrea tècnica corresponent, i que inclourà, entre d'altres dades: tipus, humitat i compactat o consistència del terreny.

Es disposarà punts fixes de referència en llocs que es puguin veure afectats per la excavació, als quals es referiran totes les lectures de cotes de nivell i desplaçaments horitzontals i verticals dels punts del terreny.

Es comprovarà l'estat de conservació dels edificis mitgers i de les construccions pròximes que es poden veure afectades per les excavacions.

DEL CONTRACTISTA

Si existissin instal·lacions en servei que es poguessin veure afectades pels treballs a realitzar, sol·licitarà de les corresponents companyies subministradores la seva situació i, si escau, la solució a adoptar, així com les distàncies de seguretat a esteses aèries de conducció d'energia elèctrica.

Notificarà al director de l'execució de l'obra, amb l'antelació suficient, l'inici de les excavacions.

PLEC DE PRESCRIPCIONS TÈCNIQUES PARTICULARS

En cas de realitzar-se qualsevol tipus d'entibació del terreny, presentarà al director de l'execució de l'obra, per a la seva aprovació, els càlculs justificatius de la solució a adoptar.

PROCÉS D'EXECUCIÓ

FASES D'EXECUCIÓ

Replanteig general i fixació dels punts i nivells de referència. Col·locació de les lliteres en els cantons i extrems de les alineacions. Excavació en successives rases horitzontals i extracció de terres. Refinat de fons amb extracció de les terres. Aplec dels materials excavats en les vores de l'excavació.

CONDICIONS DE TERMINACIÓ

El fons de l'excavació quedarà anivellat, net i lleugerament piconat.

CONSERVACIÓ I MANTENIMENT

Les excavacions quedaran protegides enfront de filtracions i accions d'erosió o ensorrada per part de les aigües de vessament. Es prendran les mesures oportunes per a assegurar que les seves característiques geomètriques romanen inamovibles. Mentre s'efectuï la consolidació definitiva de les parets i fons de les excavacions es conservaran les entibacions realitzades, que només es podran treure, total o parcialment, prèvia comprovació del director de l'execució de l'obra, i en la forma i terminis que aquest dictamini. Es prendran les mesures necessàries per impedir la degradació del fons de l'excavació en front a l'acció de les pluges o altres agents meteorològics, en l'interval de temps que es mesuri entre l'excavació i la finalització dels treballs de col·locació d'instal·lacions i posterior replè de les rases.

CRITERI D'AMIDAMENT EN OBRA I CONDICIONS D'ABONAMENT

Es mesurarà el volum teòric executat segons especificacions de Projecte, sense duplicar cantonades ni encontres i sense incloure els increments per excessos d'excavació no autoritzats, ni el reblert necessari per a reconstruir la secció teòrica per defectes imputables al Contractista. Es mesurarà l'excavació una vegada realitzada i abans que sobre ella s'efectuï cap tipus de reblert. Si el Contractista tanqués l'excavació abans de conformat l'amidament, s'entendrà que s'avé al que unilateralment determini el director de l'execució de l'obra.

CRITERI DE VALORACIÓ ECONÒMICA

El preu no inclou el transport dels materials excavats.

Unitat d'obra ADE010gbbb: Excavació de rases per instal·lacions, en qualsevol tipus de terreny, inclòs roca i treballs en zones dificultoses, amb pendents i carrers estrets, amb mitjans mecànics. Inclou: Replanteig general i fixació dels punts i nivells de referència. Col·locació de les lliteres en els cantons i extrems de les alineacions. Excavació en successives rases horitzontals i extracció de terres. Refinat de fons amb extracció de les terres. Aplec dels materials excavats en les vores de l'excavació.

CARACTERÍSTIQUES TÈCNIQUES

Excavació de rases per instal·lacions fins a una profunditat de 2 m, en qualsevol tipus de terreny, amb mitjans mecànics, i aplec en les vores de l'excavació.

NORMATIVA D'APLICACIÓ

Execució:

- CTE. DB-HS Salubridad.
- NTE-ADZ. Acondicionamiento del terreno. Desmontes: Zanjas y pozos.

PLEC DE PRESCRIPCIONS TÈCNIQUES PARTICULARS

CRITERI D'AMIDAMENT EN PROJECTE

Volum mesurat sobre les seccions teòriques de l'excavació, segons documentació gràfica de Projecte, sense duplicar cantonades ni encontres.

CONDICIONS PRÈVIES QUE S'HAN DE COMPLIR ABANS DE LA EXECUCIÓ DE LES UNITATS D'OBRA

DEL SUPORT

Es comprovarà la possible existència de servituds, elements soterrats, xarxes de servei o qualsevol tipus d'instal·lacions que poden resultar afectades per les obres a iniciar.

Es disposarà de la informació topogràfica i geotècnica necessària, recollida en el corresponent estudi geotècnic del terreny realitzat per un laboratori acreditat a l'àrea tècnica corresponent, i que inclourà, entre d'altres dades: tipus, humitat i compacitat o consistència del terreny.

Es disposaran punts fixos de referència en llocs que es puguin veure afectats per la excavació, als quals es referiran totes les lectures de cotes de nivell i desplaçaments horitzontals i verticals dels punts del terreny.

Es comprovarà l'estat de conservació dels edificis mitgers i de les construccions pròximes que es poden veure afectades per les excavacions.

DEL CONTRACTISTA

Si existissin instal·lacions en servei que es poguessin veure afectades pels treballs a realitzar, sol·licitarà de les corresponents companyies subministradores la seva situació i, si escau, la solució a adoptar, així com les distàncies de seguretat a esteses aèries de conducció d'energia elèctrica.

Notificarà al director de l'execució de l'obra, amb l'antelació suficient, l'inici de les excavacions.

En cas de realitzar-se qualsevol tipus d'entibació del terreny, presentarà al director de l'execució de l'obra, per a la seva aprovació, els càlculs justificatius de la solució a adoptar.

PROCÉS D'EXECUCIÓ

FASES D'EXECUCIÓ

Replanteig general i fixació dels punts i nivells de referència. Col·locació de les lliteres en els cantons i extrems de les alineacions. Excavació en successives rases horitzontals i extracció de terres. Refinat de fons amb extracció de les terres. Aplec dels materials excavats en les vores de l'excavació.

CONDICIONS DE TERMINACIÓ

El fons de l'excavació quedarà anivellat, net i lleugerament piconat.

CONSERVACIÓ I MANTENIMENT

Les excavacions quedaran protegides enfront de filtracions i accions d'erosió o ensorrada per part de les aigües de vessament. Es prendran les mesures oportunes per a assegurar que les seves característiques geomètriques romanen inamovibles. Mentre s'efectuï la consolidació definitiva de les parets i fons de les excavacions es conservaran les entibacions realitzades, que només es podran treure, total o parcialment, prèvia comprovació del director de l'execució de l'obra, i en la forma i terminis que aquest dictamini. Es prendran les mesures necessàries per impedir la degradació del fons de l'excavació en front a l'acció de les pluges o altres agents meteorològics, en l'interval de temps que es mesuri entre l'excavació i la finalització dels treballs de col·locació d'instal·lacions i posterior replè de les rases.

PLEC DE PRESCRIPCIONS TÈCNIQUES PARTICULARS

CRITERI D'AMIDAMENT EN OBRA I CONDICIONS D'ABONAMENT

Es mesurarà el volum teòric executat segons especificacions de Projecte, sense duplicar cantonades ni encontres i sense incloure els increments per excessos d'excavació no autoritzats, ni el reblert necessari per a reconstruir la secció teòrica per defectes imputables al Contractista. Es mesurarà l'excavació una vegada realitzada i abans que sobre ella s'efectuï cap tipus de reblert. Si el Contractista tanqués l'excavació abans de conformat l'amidament, s'entendrà que s'avé al que unilateralment determini el director de l'execució de l'obra.

CRITERI DE VALORACIÓ ECONÒMICA

El preu no inclou el transport dels materials excavats.

Unitat d'obra ADR010bb: Reblert principal de rases per instal·lacions, amb terra seleccionada procedent de la pròpia excavació i compactació en tongades successives de 20 cm d'espessor màxim amb picó vibrant de guiat manual, fins a assolir una densitat seca no inferior al 98% de la màxima obtinguda en l'assaig Proctor Modificat, realitzat segons UNE 103501. Inclús cinta o distintiu indicador de la instal·lació. Inclou: Estesa del material de reblert en tongades d'espessor uniforme. Humectació o dessecació de cada tongada. Col·locació de cinta o distintiu indicador de la instal·lació. Compactació.

CARACTERÍSTIQUES TÈCNIQUES

Reblert principal de rases per instal·lacions, amb terra seleccionada procedent de la pròpia excavació i compactació en tongades successives de 20 cm d'espessor màxim amb picó vibrant de guiat manual, fins a assolir una densitat seca no inferior al 98% de la màxima obtinguda en l'assaig Proctor Modificat, realitzat segons UNE 103501. Inclús cinta o distintiu indicador de la instal·lació.

NORMATIVA D'APLICACIÓ

Execució:

- CTE. DB-SE-C Seguridad estructural: Cimientos.
- CTE. DB-HS Salubridad.
- NTE-ADZ. Acondicionamiento del terreno. Desmontes: Zanjas y pozos.

CRITERI D'AMIDAMENT EN PROJECTE

Volum mesurat sobre les seccions teòriques de l'excavació, segons documentació gràfica de Projecte.

CONDICIONS PRÈVIES QUE S'HAN DE COMPLIR ABANS DE LA EXECUCIÓ DE LES UNITATS D'OBRA

AMBIENTALS

Es comprovarà que la temperatura ambient no sigui inferior a 2°C a l'ombra.

PROCÉS D'EXECUCIÓ

FASES D'EXECUCIÓ

Estesa del material de reblert en tongades d'espessor uniforme. Humectació o dessecació de cada tongada. Col·locació de cinta o distintiu indicador de la instal·lació. Compactació.

CONDICIONS DE TERMINACIÓ

Les terres o àrids de reblert hauran arribat al grau de compactació adequat.

PLEC DE PRESCRIPCIONS TÈCNIQUES PARTICULARS

CONSERVACIÓ I MANTENIMENT

Les terres o àrids utilitzats com material de reblert quedaran protegits de la possible contaminació per materials estranys o per aigua de pluja, així com del pas de vehicles.

CRITERI D'AMIDAMENT EN OBRA I CONDICIONS D'ABONAMENT

Es mesurarà, en perfil compactat, el volum realment executat segons especificacions de Projecte, sense incloure els increments per excessos d'excavació no autoritzats.

CRITERI DE VALORACIÓ ECONÒMICA

El preu no inclou la realització de l'assaig Proctor Modificat.

Unitat d'obra ADR010bbb: Reblert principal de rases per instal·lacions, amb terra seleccionada procedent de la pròpia excavació i compactació en tongades successives de 20 cm d'espessor màxim amb picó vibrant de guiat manual, fins a assolir una densitat seca no inferior al 98% de la màxima obtinguda en l'assaig Proctor Modificat, realitzat segons UNE 103501. Inclús cinta o distintiu indicador de la instal·lació. Inclou: Estesa del material de reblert en tongades d'espessor uniforme. Humectació o dessecació de cada tongada. Col·locació de cinta o distintiu indicador de la instal·lació. Compactació.

CARACTERÍSTIQUES TÈCNIQUES

Reblert principal de rases per instal·lacions, amb terra seleccionada procedent de la pròpia excavació i compactació en tongades successives de 20 cm d'espessor màxim amb picó vibrant de guiat manual, fins a assolir una densitat seca no inferior al 98% de la màxima obtinguda en l'assaig Proctor Modificat, realitzat segons UNE 103501. Inclús cinta o distintiu indicador de la instal·lació.

NORMATIVA D'APLICACIÓ

Execució:

- CTE. DB-SE-C Seguridad estructural: Cimientos.
- CTE. DB-HS Salubridad.
- NTE-ADZ. Acondicionamiento del terreno. Desmontes: Zanjas y pozos.

CRITERI D'AMIDAMENT EN PROJECTE

Volum mesurat sobre les seccions teòriques de l'excavació, segons documentació gràfica de Projecte.

CONDICIONS PRÈVIES QUE S'HAN DE COMPLIR ABANS DE LA EXECUCIÓ DE LES UNITATS D'OBRA

AMBIENTALS

Es comprovarà que la temperatura ambient no sigui inferior a 2°C a l'ombra.

PROCÉS D'EXECUCIÓ

FASES D'EXECUCIÓ

Estesa del material de reblert en tongades d'espessor uniforme. Humectació o dessecació de cada tongada. Col·locació de cinta o distintiu indicador de la instal·lació. Compactació.

CONDICIONS DE TERMINACIÓ

Les terres o àrids de reblert hauran arribat al grau de compactació adequat.

PLEC DE PRESCRIPCIONS TÈCNIQUES PARTICULARS

CONSERVACIÓ I MANTENIMENT

Les terres o àrids utilitzats com material de reblert quedaran protegits de la possible contaminació per materials estranys o per aigua de pluja, així com del pas de vehicles.

CRITERI D'AMIDAMENT EN OBRA I CONDICIONS D'ABONAMENT

Es mesurarà, en perfil compactat, el volum realment executat segons especificacions de Projecte, sense incloure els increments per excessos d'excavació no autoritzats.

CRITERI DE VALORACIÓ ECONÒMICA

El preu no inclou la realització de l'assaig Proctor Modificat.

Unitat d'obra ADR010d: Reblert principal de rases per instal·lacions, amb terra seleccionada procedent de la pròpia excavació i compactació en tongades successives de 20 cm d'espessor màxim amb picó vibrant de guiat manual, fins a assolir una densitat seca no inferior al 98% de la màxima obtinguda en l'assaig Proctor Modificat, realitzat segons UNE 103501. Inclús cinta o distintiu indicador de la instal·lació. Inclou: Estesa del material de reblert en tongades d'espessor uniforme. Humectació o dessecació de cada tongada. Col·locació de cinta o distintiu indicador de la instal·lació. Compactació.

CARACTERÍSTIQUES TÈCNIQUES

Reblert principal de rases per instal·lacions, amb terra seleccionada procedent de la pròpia excavació i compactació en tongades successives de 20 cm d'espessor màxim amb picó vibrant de guiat manual, fins a assolir una densitat seca no inferior al 98% de la màxima obtinguda en l'assaig Proctor Modificat, realitzat segons UNE 103501. Inclús cinta o distintiu indicador de la instal·lació.

NORMATIVA D'APLICACIÓ

Execució:

- CTE. DB-SE-C Seguridad estructural: Cimientos.
- CTE. DB-HS Salubridad.
- NTE-ADZ. Acondicionamiento del terreno. Desmontes: Zanjas y pozos.

CRITERI D'AMIDAMENT EN PROJECTE

Volum mesurat sobre les seccions teòriques de l'excavació, segons documentació gràfica de Projecte.

CONDICIONS PRÈVIES QUE S'HAN DE COMPLIR ABANS DE LA EXECUCIÓ DE LES UNITATS D'OBRA

AMBIENTALS

Es comprovarà que la temperatura ambient no sigui inferior a 2°C a l'ombra.

PROCÉS D'EXECUCIÓ

FASES D'EXECUCIÓ

Estesa del material de reblert en tongades d'espessor uniforme. Humectació o dessecació de cada tongada. Col·locació de cinta o distintiu indicador de la instal·lació. Compactació.

PLEC DE PRESCRIPCIONS TÈCNIQUES PARTICULARS

CONDICIONS DE TERMINACIÓ

Les terres o àrids de reblert hauran arribat al grau de compactació adequat.

CONSERVACIÓ I MANTENIMENT

Les terres o àrids utilitzats com material de reblert quedaran protegits de la possible contaminació per materials estranys o per aigua de pluja, així com del pas de vehicles.

CRITERI D'AMIDAMENT EN OBRA I CONDICIONS D'ABONAMENT

Es mesurarà, en perfil compactat, el volum realment executat segons especificacions de Projecte, sense incloure els increments per excessos d'excavació no autoritzats.

CRITERI DE VALORACIÓ ECONÒMICA

El preu no inclou la realització de l'assaig Proctor Modificat.

Unitat d'obra ADR030: Base de paviment realitzada mitjançant reblert a cel obert, amb tot-u artificial, i compactació en tongades successives de 30 cm d'espessor màxim amb compactadora monocilíndrica vibrant autopropulsada, fins a assolir una densitat seca no inferior al 98% de la màxima obtinguda en l'assaig Proctor Modificat, realitzat segons UNE 103501. Inclou: Transport i descàrrega del material de reblert a peu de tall. Estesa del material de reblert en tongades d'espessor uniforme. Humectació o dessecació de cada tongada. Compactació.

CARACTERÍSTIQUES TÈCNIQUES

Base de paviment realitzada mitjançant reblert a cel obert, amb tot-u artificial calcari, i compactació en tongades successives de 30 cm d'espessor màxim amb compactadora monocilíndrica vibrant autopropulsada, fins a assolir una densitat seca no inferior al 98% de la màxima obtinguda en l'assaig Proctor Modificat, realitzat segons UNE 103501.

NORMATIVA D'APLICACIÓ

Execució: CTE. DB-SE-C Seguridad estructural: Cimientos.

CRITERI D'AMIDAMENT EN PROJECTE

Volum mesurat sobre els plànols de perfils transversals del Projecte, que defineixen el moviment de terres a realitzar en obra.

CONDICIONS PRÈVIES QUE S'HAN DE COMPLIR ABANS DE LA EXECUCIÓ DE LES UNITATS D'OBRA

DEL SUPORT

Es comprovarà que la superfície a replanar està neta, presenta un aspecte cohesiu i manca de llentions.

AMBIENTALS

Es comprovarà que la temperatura ambient no sigui inferior a 2°C a l'ombra.

PROCÉS D'EXECUCIÓ

FASES D'EXECUCIÓ

Transport i descàrrega del material de reblert a peu de tall. Estesa del material de reblert en tongades d'espessor uniforme. Humectació o dessecació de cada tongada. Compactació.

CONDICIONS DE TERMINACIÓ

Les terres o àrids de reblert hauran arribat al grau de compactació adequat.

PLEC DE PRESCRIPCIONS TÈCNIQUES PARTICULARS

CONSERVACIÓ I MANTENIMENT

Les terres o àrids utilitzats com material de reblert quedaran protegits de la possible contaminació per materials estranys o per aigua de pluja, així com del pas de vehicles.

CRITERI D'AMIDAMENT EN OBRA I CONDICIONS D'ABONAMENT

Es mesurarà, en perfil compactat, el volum realment executat segons especificacions de Projecte, sense incloure els increments per excessos d'excavació no autoritzats.

CRITERI DE VALORACIÓ ECONÒMICA

El preu no inclou la realització de l'assaig Proctor Modificat.

Unitat d'obra ADR100: Compactació mecànica de fons d'excavació, amb compactadora monocilíndrica vibrant autopropulsada, fins a assolir una densitat seca no inferior al 98% de la màxima obtinguda en l'assaig Proctor Modificat, realitzat segons UNE 103501. Inclou: Situació dels punts topogràfics. Baixada de la maquinària al fons de l'excavació. Humectació de les terres. Compactació. Retirada de la maquinària del fons de l'excavació.

CARACTERÍSTIQUES TÈCNIQUES

Compactació mecànica de fons d'excavació, amb compactadora monocilíndrica vibrant autopropulsada, fins a assolir una densitat seca no inferior al 95% de la màxima obtinguda en l'assaig Proctor Modificat, realitzat segons UNE 103501.

NORMATIVA D'APLICACIÓ

Execució: CTE. DB-SE-C Seguridad estructural: Cimientos.

CRITERI D'AMIDAMENT EN PROJECTE

Superfície mesurada segons documentació gràfica de Projecte.

PROCÉS D'EXECUCIÓ

FASES D'EXECUCIÓ

Situació dels punts topogràfics. Baixada de la maquinària al fons de l'excavació. Humectació de les terres. Compactació. Retirada de la maquinària del fons de l'excavació.

CONDICIONS DE TERMINACIÓ

El fons de l'excavació haurà aconseguit el grau de compactació adequat.

CRITERI D'AMIDAMENT EN OBRA I CONDICIONS D'ABONAMENT

Es mesurarà, en perfil compactat, la superfície realment executada segons especificacions de Projecte, sense incloure els increments per excessos d'excavació no autoritzats.

CRITERI DE VALORACIÓ ECONÒMICA

El preu no inclou la realització de l'assaig Proctor Modificat.

PLEC DE PRESCRIPCIONS TÈCNIQUES PARTICULARS

Unitat d'obra ADR100b: Compactació mecànica de fons d'excavació, amb compactadora monocilíndrica vibrant autopropulsada, fins a assolir una densitat seca no inferior al 98% de la màxima obtinguda en l'assaig Proctor Modificat, realitzat segons UNE 103501. Inclou: Situació dels punts topogràfics. Baixada de la maquinària al fons de l'excavació. Humectació de les terres. Compactació. Retirada de la maquinària del fons de l'excavació.

CARACTERÍSTIQUES TÈCNIQUES

Compactació mecànica de fons d'excavació, amb compactadora monocilíndrica vibrant autopropulsada, fins a assolir una densitat seca no inferior al 95% de la màxima obtinguda en l'assaig Proctor Modificat, realitzat segons UNE 103501.

NORMATIVA D'APLICACIÓ

Execució: CTE. DB-SE-C Seguridad estructural: Cimientos.

CRITERI D'AMIDAMENT EN PROJECTE

Superfície mesurada segons documentació gràfica de Projecte.

PROCÉS D'EXECUCIÓ

FASES D'EXECUCIÓ

Situació dels punts topogràfics. Baixada de la maquinària al fons de l'excavació. Humectació de les terres. Compactació. Retirada de la maquinària del fons de l'excavació.

CONDICIONS DE TERMINACIÓ

El fons de l'excavació haurà aconseguit el grau de compactació adequat.

CRITERI D'AMIDAMENT EN OBRA I CONDICIONS D'ABONAMENT

Es mesurarà, en perfil compactat, la superfície realment executada segons especificacions de Projecte, sense incloure els increments per excessos d'excavació no autoritzats.

CRITERI DE VALORACIÓ ECONÒMICA

El preu no inclou la realització de l'assaig Proctor Modificat.

Unitat d'obra ADR100c: Compactació mecànica de fons d'excavació, amb compactadora monocilíndrica vibrant autopropulsada, fins a assolir una densitat seca no inferior al 98% de la màxima obtinguda en l'assaig Proctor Modificat, realitzat segons UNE 103501. Inclou: Situació dels punts topogràfics. Baixada de la maquinària al fons de l'excavació. Humectació de les terres. Compactació. Retirada de la maquinària del fons de l'excavació.

CARACTERÍSTIQUES TÈCNIQUES

Compactació mecànica de fons d'excavació, amb compactadora monocilíndrica vibrant autopropulsada, fins a assolir una densitat seca no inferior al 95% de la màxima obtinguda en l'assaig Proctor Modificat, realitzat segons UNE 103501.

NORMATIVA D'APLICACIÓ

Execució: CTE. DB-SE-C Seguridad estructural: Cimientos.

CRITERI D'AMIDAMENT EN PROJECTE

Superfície mesurada segons documentació gràfica de Projecte.

PLEC DE PRESCRIPCIONS TÈCNIQUES PARTICULARS

PROCÉS D'EXECUCIÓ

FASES D'EXECUCIÓ

Situació dels punts topogràfics. Baixada de la maquinària al fons de l'excavació. Humectació de les terres. Compactació. Retirada de la maquinària del fons de l'excavació.

CONDICIONS DE TERMINACIÓ

El fons de l'excavació haurà aconseguit el grau de compactació adequat.

CRITERI D'AMIDAMENT EN OBRA I CONDICIONS D'ABONAMENT

Es mesurarà, en perfil compactat, la superfície realment executada segons especificacions de Projecte, sense incloure els increments per excessos d'excavació no autoritzats.

CRITERI DE VALORACIÓ ECONÒMICA

El preu no inclou la realització de l'assaig Proctor Modificat.

Unitat d'obra ADR100cb: Compactació mecànica de fons d'excavació, amb compactadora monocilíndrica vibrant autopropulsada, fins a assolir una densitat seca no inferior al 98% de la màxima obtinguda en l'assaig Proctor Modificat, realitzat segons UNE 103501. Inclou: Situació dels punts topogràfics. Baixada de la maquinària al fons de l'excavació. Humectació de les terres. Compactació. Retirada de la maquinària del fons de l'excavació.

CARACTERÍSTIQUES TÈCNIQUES

Compactació mecànica de fons d'excavació, amb compactadora monocilíndrica vibrant autopropulsada, fins a assolir una densitat seca no inferior al 95% de la màxima obtinguda en l'assaig Proctor Modificat, realitzat segons UNE 103501.

NORMATIVA D'APLICACIÓ

Execució: CTE. DB-SE-C Seguridad estructural: Cimientos.

CRITERI D'AMIDAMENT EN PROJECTE

Superfície mesurada segons documentació gràfica de Projecte.

PROCÉS D'EXECUCIÓ

FASES D'EXECUCIÓ

Situació dels punts topogràfics. Baixada de la maquinària al fons de l'excavació. Humectació de les terres. Compactació. Retirada de la maquinària del fons de l'excavació.

CONDICIONS DE TERMINACIÓ

El fons de l'excavació haurà aconseguit el grau de compactació adequat.

CRITERI D'AMIDAMENT EN OBRA I CONDICIONS D'ABONAMENT

Es mesurarà, en perfil compactat, la superfície realment executada segons especificacions de Projecte, sense incloure els increments per excessos d'excavació no autoritzats.

CRITERI DE VALORACIÓ ECONÒMICA

El preu no inclou la realització de l'assaig Proctor Modificat.

PLEC DE PRESCRIPCIONS TÈCNIQUES PARTICULARS

Unitat d'obra ADR100cbb: Compactació mecànica de fons d'excavació, amb compactadora monocilíndrica vibrant autopropulsada, fins a assolir una densitat seca no inferior al 98% de la màxima obtinguda en l'assaig Proctor Modificat, realitzat segons UNE 103501. Inclou: Situació dels punts topogràfics. Baixada de la maquinària al fons de l'excavació. Humectació de les terres. Compactació. Retirada de la maquinària del fons de l'excavació.

CARACTERÍSTIQUES TÈCNIQUES

Compactació mecànica de fons d'excavació, amb compactadora monocilíndrica vibrant autopropulsada, fins a assolir una densitat seca no inferior al 95% de la màxima obtinguda en l'assaig Proctor Modificat, realitzat segons UNE 103501.

NORMATIVA D'APLICACIÓ

Execució: CTE. DB-SE-C Seguridad estructural: Cimientos.

CRITERI D'AMIDAMENT EN PROJECTE

Superfície mesurada segons documentació gràfica de Projecte.

PROCÉS D'EXECUCIÓ

FASES D'EXECUCIÓ

Situació dels punts topogràfics. Baixada de la maquinària al fons de l'excavació. Humectació de les terres. Compactació. Retirada de la maquinària del fons de l'excavació.

CONDICIONS DE TERMINACIÓ

El fons de l'excavació haurà aconseguit el grau de compactació adequat.

CRITERI D'AMIDAMENT EN OBRA I CONDICIONS D'ABONAMENT

Es mesurarà, en perfil compactat, la superfície realment executada segons especificacions de Projecte, sense incloure els increments per excessos d'excavació no autoritzats.

CRITERI DE VALORACIÓ ECONÒMICA

El preu no inclou la realització de l'assaig Proctor Modificat.

2.3. Fonamentacions

Unitat d'obra CRL010: Capa de formigó de neteja i anivellació de fons de fonamentació, de 5 cm d'espessor, de formigó HL-200/B/20, fabricat en central i abocament des de camió, en el fons de l'excavació prèviament realitzada.

CARACTERÍSTIQUES TÈCNIQUES

Capa de formigó de neteja i anivellació de fons de fonamentació, de 5 cm d'espessor, de formigó HL-200/B/20, fabricat en central i abocament des de camió, en el fons de l'excavació prèviament realitzada.

NORMATIVA D'APLICACIÓ

Elaboració, transport i posada en obra del formigó:

- Código Estructural.

Execució:

- CTE. DB-SE-C Seguridad estructural: Cimientos.

PLEC DE PRESCRIPCIONS TÈCNIQUES PARTICULARS

- CTE. DB-HS Salubridad.

CRITERI D'AMIDAMENT EN PROJECTE

Superfície mesurada sobre la superfície teòrica de l'excavació, segons documentació gràfica de Projecte.

CONDICIONS PRÈVIES QUE S'HAN DE COMPLIR ABANS DE LA EXECUCIÓ DE LES UNITATS D'OBRA

DEL SUPORT

Es comprovarà, visualment o mitjançant les proves que es considerin oportunes, que el terreny de suport d'aquesta es correspon amb les previsions del Projecte.

El resultat de tal inspecció, definint la profunditat de la fonamentació de cadascun dels suports de l'obra, la seva forma i dimensions, i el tipus i consistència del terreny, s'incorporarà a la documentació final d'obra.

En particular, s'ha de comprovar que el nivell de suport de la fonamentació s'ajusta al previst i, apreciablement, l'estratigrafia coincideix amb l'estimada en l'estudi geotècnic; que el nivell freàtic i les condicions hidrogeològiques s'ajusten a les previstes; que el terreny presenta, apreciablement, una resistència i una humitat similars a la suposada en l'estudi geotècnic; que no es detecten defectes evidents tals com coves, falles, galeries, pous, etc.

I, finalment, que no es detecten corrents subterrànies que puguin produir socavació o arrossegaments.

Una vegada realitzades aquestes comprovacions, es confirmarà l'existència dels elements enterrats de la instal·lació de posta a terra, i que el plànol de suport del terreny és horitzontal i presenta una superfície neta.

AMBIENTALS

Se suspendran els treballs de formigonat quan plogui amb intensitat, neu, existeixi vent excessiu, una temperatura ambient superior a 40°C o es prevegi que dins de les 48 hores següents pugui descendir la temperatura ambiental per sota dels 0°C.

DEL CONTRACTISTA

Disposarà en obra d'una sèrie de mitjans, en previsió que es produeixin canvis bruscs de les condicions ambientals durant el formigonat o posterior període d'enduriment, no podent començar-se el formigonat dels diferents elements sense l'autorització per escrit del director de l'execució de l'obra.

PROCÉS D'EXECUCIÓ

FASES D'EXECUCIÓ

Replanteig. Col·locació de tocs i/o formació de mestres. Abocament i compactació del formigó. Coronació i enrasament del formigó.

CONDICIONS DE TERMINACIÓ

La superfície quedarà horitzontal i plana.

CRITERI D'AMIDAMENT EN OBRA I CONDICIONS D'ABONAMENT

Es mesurarà la superfície teòrica executada segons especificacions de Projecte, sense incloure els increments per excessos d'excavació no autoritzats.

PLEC DE PRESCRIPCIONS TÈCNIQUES PARTICULARS

Unitat d'obra CSZ015: Sabata de fonamentació de formigó en massa, realitzada amb formigó HM-25/B/20/X0 fabricat en central i abocament des de camió. Inclús tubs per a pas d'instal·lacions.

MESURES PER A ASSEGURAR LA COMPATIBILITAT ENTRE ELS DIFERENTS PRODUCTES, ELEMENTS I SISTEMES CONSTRUCTIUS QUE COMPONEN LA UNITAT D'OBRA.

Depenent de l'agressivitat del terreny o la presència d'aigua amb substàncies agressives, es triarà el ciment adequat per a la fabricació del formigó, així com el seu dosatge i permeabilitat.

CARACTERÍSTIQUES TÈCNIQUES

Sabata de fonamentació de formigó en massa, realitzada amb formigó HM-25/B/20/X0 fabricat en central i abocament des de camió. Inclús tubs per a pas d'instal·lacions.

NORMATIVA D'APLICACIÓ

Elaboració, transport i posada en obra del formigó:

- Código Estructural.

Execució:

- CTE. DB-SE-C Seguridad estructural: Cimientos.
- NTE-CSZ. Cimentaciones superficiales: Zapatas.

CRITERI D'AMIDAMENT EN PROJECTE

Volum teòric, segons documentació gràfica de Projecte.

CONDICIONS PRÈVIES QUE S'HAN DE COMPLIR ABANS DE LA EXECUCIÓ DE LES UNITATS D'OBRA

DEL SUPORT

Es comprovarà l'existència de la capa de formigó de neteja, que presentarà un pla de recolzament horitzontal i una superfície neta.

AMBIENTALS

Se suspendran els treballs de formigonat quan plogui amb intensitat, neu, existeixi vent excessiu, una temperatura ambient superior a 40°C o es prevegi que dins de les 48 hores següents pugui descendir la temperatura ambiental per sota dels 0°C.

DEL CONTRACTISTA

Disposarà en obra d'una sèrie de mitjans, en previsió que es produeixin canvis bruscs de les condicions ambientals durant el formigonat o posterior període d'enduriment, no podent començar-se el formigonat dels diferents elements sense l'autorització per escrit del director de l'execució de l'obra.

PROCÉS D'EXECUCIÓ

FASES D'EXECUCIÓ

Replanteig i traçat de les sabates i dels pilars o altres elements estructurals que es recolzin en les mateixes. Col·locació de tubs per a pas d'instal·lacions. Abocament i compactació del formigó. Coronació i enrasament de fonaments. Curat del formigó.

PLEC DE PRESCRIPCIONS TÈCNIQUES PARTICULARS

CONDICIONS DE TERMINACIÓ

El conjunt serà monolític i transmetrà correctament les càrregues al terreny. La superfície quedarà sense imperfeccions.

CRITERI D'AMIDAMENT EN OBRA I CONDICIONS D'ABONAMENT

Es mesurarà el volum teòric executat segons especificacions de Projecte, sense incloure els increments per excessos d'excavació no autoritzats.

CRITERI DE VALORACIÓ ECONÒMICA

El preu no inclou l'encofrat.

Unitat d'obra CHH005: Formigó HL-150/B/20, fabricat en central i abocament des de camió, per a formació de capa de formigó de neteja i anivellament de fons de fonamentació, en el fons de l'excavació prèviament realitzada.

CARACTERÍSTIQUES TÈCNIQUES

Formigó HL-150/B/20, fabricat en central i abocament des de camió, per a formació de capa de formigó de neteja i anivellament de fons de fonamentació, en el fons de l'excavació prèviament realitzada.

NORMATIVA D'APLICACIÓ

Elaboració, transport i posada en obra del formigó:

- Código Estructural.

Execució:

- CTE. DB-SE-C Seguridad estructural: Cimientos.
- CTE. DB-HS Salubridad.

CRITERI D'AMIDAMENT EN PROJECTE

Volum teòric, segons documentació gràfica de Projecte.

CONDICIONS PRÈVIES QUE S'HAN DE COMPLIR ABANS DE LA EXECUCIÓ DE LES UNITATS D'OBRA

DEL SUPORT

Es comprovarà, visualment o mitjançant les proves que es considerin oportunes, que el terreny de suport d'aquesta es correspon amb les previsions del Projecte.

El resultat de tal inspecció, definint la profunditat de la fonamentació de cadascun dels suports de l'obra, la seva forma i dimensions, i el tipus i consistència del terreny, s'incorporarà a la documentació final d'obra.

En particular, s'ha de comprovar que el nivell de suport de la fonamentació s'ajusta al previst i, apreciablement, l'estratigrafia coincideix amb l'estimada en l'estudi geotècnic; que el nivell freàtic i les condicions hidrogeològiques s'ajusten a les previstes; que el terreny presenta, apreciablement, una resistència i una humitat similars a la suposada en l'estudi geotècnic; que no es detecten defectes evidents tals com coves, falles, galeries, pous, etc.

PLEC DE PRESCRIPCIONS TÈCNIQUES PARTICULARS

I, finalment, que no es detecten corrents subterrànies que puguin produir soscavació o arrossegaments.

Una vegada realitzades aquestes comprovacions, es confirmarà l'existència dels elements enterrats de la instal·lació de posta a terra, i que el plànol de suport del terreny és horitzontal i presenta una superfície neta.

AMBIENTALS

Se suspendran els treballs de formigonat quan plogui amb intensitat, neu, existeixi vent excessiu, una temperatura ambient superior a 40°C o es prevegi que dins de les 48 hores següents pugui descendir la temperatura ambiental per sota dels 0°C.

DEL CONTRACTISTA

Disposarà en obra d'una sèrie de mitjans, en previsió que es produeixin canvis bruscs de les condicions ambientals durant el formigonat o posterior període d'enduriment, no podent començar-se el formigonat dels diferents elements sense l'autorització per escrit del director de l'execució de l'obra.

PROCÉS D'EXECUCIÓ

FASES D'EXECUCIÓ

Replanteig. Col·locació de tocs i/o formació de mestres. Abocament i compactació del formigó. Coronació i enrasament del formigó.

CONDICIONS DE TERMINACIÓ

La superfície quedarà horitzontal i plana.

CRITERI D'AMIDAMENT EN OBRA I CONDICIONS D'ABONAMENT

Es mesurarà el volum teòric executat segons especificacions de Projecte, sense incloure els increments per excessos d'excavació no autoritzats.

2.4. Façanes i particions

Unitat d'obra FDD015: Barana de façana en forma recta de 100 cm d'altura, formada per: bastidor compost de barana superior i inferior de platina de perfil massís de ferro forjat marcat de 40x8 mm i muntants de llistó quadrat de perfil massís de ferro forjat marcat de 16x16 mm amb una separació de 150 cm entre si; clavenda per reblert dels buits del bastidor composta de barrots verticals de llistó quadrat de perfil massís de ferro forjat marcat, llis, de 12x12 mm amb una separació de 12 cm. Inclús platines per a fixació mitjançant cargolat en element de formigó amb tacs d'expansió i cargols d'acer. Elaboració en taller i ajustament final a obra. Totalment acabada i llesta per pintar.

CARACTERÍSTIQUES TÈCNIQUES

Barana de façana en forma recta de 100 cm d'altura, formada per: bastidor compost de barana superior i inferior de platina de perfil massís de ferro forjat marcat de 40x8 mm i muntants de llistó quadrat de perfil massís de ferro forjat marcat de 16x16 mm amb una separació de 150 cm entre si; clavenda per reblert dels buits del bastidor composta de barrots verticals de llistó quadrat de perfil massís de ferro forjat marcat, llis, de 12x12 mm amb una separació de 12 cm. Inclús platines per a fixació mitjançant cargolat en element de formigó amb tacs d'expansió i cargols d'acer. Elaboració en taller i ajustament final a obra. Totalment acabada i llesta per pintar.

NORMATIVA D'APLICACIÓ

Muntatge:

- CTE. DB-SUA Seguridad de utilización y accesibilidad.

PLEC DE PRESCRIPCIONS TÈCNIQUES PARTICULARS

- CTE. DB-HS Salubridad.

- NTE-FDB. Fachadas. Defensas: Barandillas.

CRITERI D'AMIDAMENT EN PROJECTE

Longitud mesurada a eixos, segons documentació gràfica de Projecte.

CONDICIONS PRÈVIES QUE S'HAN DE COMPLIR ABANS DE LA EXECUCIÓ DE LES UNITATS D'OBRA

DEL SUPORT

Es comprovarà que el suport al que s'han de fixar els ancoratges té la suficient resistència.

PROCÉS D'EXECUCIÓ

FASES D'EXECUCIÓ

Marcat dels punts de fixació del bastidor. Presentació del tram de barana de forma que els punts d'ancoratge del bastidor es situïn en els punts marcats. Aplomat i anivellació. Resolució de les unions entre trams de barana. Resolució de les unions al parament. Muntatge d'elements complementaris.

CONDICIONS DE TERMINACIÓ

El conjunt serà monolític i tindrà bon aspecte. El sistema d'ancoratge serà estanc.

CONSERVACIÓ I MANTENIMENT

Es protegirà contra cops o càrregues degudes a l'implic de materials o a les activitats d'obra.

CRITERI D'AMIDAMENT EN OBRA I CONDICIONS D'ABONAMENT

Es mesurarà en veritable magnitud, a eixos, la longitud realment executada segons especificacions de Projecte.

2.5. Instal·lacions

Unitat d'obra IEP022: Presa de terra amb placa d'acer galvanitzat de 500x500x3 mm. Inclou: Replanteig. Excavació del pou. Col·locació de la placa. Connexió de la placa amb la platina conductora. Connexió de la platina conductora amb la línia d'enllaç. Reblert de la zona excavada. Connexió a la xarxa de terra.

CARACTERÍSTIQUES TÈCNIQUES

Presa de terra composta per un pou de 2 m de profunditat en l'interior de la qual s'instal·la una placa d'acer galvanitzat de 500x500x3 mm unida a la barra conductora de coure estanyat de 30x2 mm, connectada a pont per a comprovació, dintre d'una arqueta de registre de polipropilè de 30x30 cm. Fins i tot replanteig, excavació del pou, col·locació de la placa en el seu interior, connexió entre la placa i el conductor de terra mitjançant platina conductora, col·locació de l'arqueta de registre, connexió de la platina conductora amb la línia d'enllaç mitjançant born d'unió, reblert amb terres de la pròpia excavació i additius per a disminuir la resistivitat del terreny i connectat a la xarxa de terra mitjançant pont de comprovació. Totalment muntada, connexionada i provada.

NORMATIVA D'APLICACIÓ

Instal·lació:

- REBT. Reglamento Electrotécnico para Baja Tensión.

PLEC DE PRESCRIPCIONS TÈCNIQUES PARTICULARS

- ITC-BT-18 y GUÍA-BT-18. Instalaciones de puesta a tierra.

CRITERI D'AMIDAMENT EN PROJECTE

Nombre d'unitats previstes, segons documentació gràfica de Projecte.

CONDICIONS PRÈVIES QUE S'HAN DE COMPLIR ABANS DE LA EXECUCIÓ DE LES UNITATS D'OBRA

DEL SUPORT

Es comprovarà que la seva situació es correspon amb la de Projecte.

DEL CONTRACTISTA

Les instal·lacions elèctriques de baixa tensió s'executaran per instal·ladors autoritzats en baixa tensió, autoritzats per a l'exercici de l'activitat.

PROCÉS D'EXECUCIÓ

FASES D'EXECUCIÓ

Replanteig. Excavació del pou. Col·locació de la placa. Connexió de la placa amb la platina conductora. Col·locació de l'arqueta de registre. Connexió de la platina conductora amb la línia d'enllaç. Reblert de la zona excavada. Connexió a la xarxa de terra. Realització de proves de servei.

CONDICIONS DE TERMINACIÓ

Els contactes estaran degudament protegits per a garantir una contínua i correcta connexió.

PROVES DE SERVEI

Prova de mesura de la resistència de posada a terra.

Normativa d'aplicació: GUÍA-BT-ANEXO 4. Verificación de las instalaciones eléctricas

CONSERVACIÓ I MANTENIMENT

Es protegiran tots els elements enfront de cops, materials agressius, humitats i brutícia.

CRITERI D'AMIDAMENT EN OBRA I CONDICIONS D'ABONAMENT

Es mesurarà el nombre d'unitats realment executades segons especificacions de Projecte.

Unitat d'obra IEP025: Conductor de terra format per cable rígid nu de cobre trenat, de 35 mm² de secció. Conductor de terra format per cable rígid nu de cobre trenat, de 35 mm² de secció. Inclou: Replanteig del recorregut. Estesa del conductor de terra. Connexionat del conductor de terra mitjançant borns d'unió.

CARACTERÍSTIQUES TÈCNIQUES

Conductor de terra format per cable rígid nu de cobre trenat, de 35 mm² de secció. També unions realitzades amb soldadura aluminotèrmica, grapes i borns d'unió. Completament muntat, amb connexions establertes i provat.

NORMATIVA D'APLICACIÓ

Instal·lació:

- REBT. Reglamento Electrotécnico para Baja Tensión.

PLEC DE PRESCRIPCIONS TÈCNIQUES PARTICULARS

- ITC-BT-18 y GUÍA-BT-18. Instalaciones de puesta a tierra.

CRITERI D'AMIDAMENT EN PROJECTE

Longitud mesurada segons documentació gràfica de Projecte.

CONDICIONS PRÈVIES QUE S'HAN DE COMPLIR ABANS DE LA EXECUCIÓ DE LES UNITATS D'OBRA

DEL SUPORT

Es comprovarà que la seva situació i recorregut es corresponen amb els de Projecte, i que hi ha espai suficient per a la seva instal·lació.

Es comprovaran les separacions mínimes de les conduccions amb altres instal·lacions.

FASES D'EXECUCIÓ

Replanteig del recorregut. Estesa del conductor de terra. Connexionat del conductor de terra mitjançant borns d'unió.

CRITERI D'AMIDAMENT EN OBRA I CONDICIONS D'ABONAMENT

Es mesurarà la longitud realment executada segons especificacions de Projecte.

Unitat d'obra IEO010bb: Canalització de 4 tubs rígids de polietilè de doble paret (interior llisa i exterior corrugada) de 160 mm de diàmetre nominal, resistència a la compressió 450 N, envoltada de formigó en massa HM-15/B/20/X0 Inclús cinta de senyalització. Inclou: Replanteig. Col·locació dels 2 tubs. Execució del reblert envoltant de formigó. Col·locació de la cinta de senyalització s/plànols.

CARACTERÍSTIQUES TÈCNIQUES

Canalització de tub rígid, subministrat en rotllo, de polietilè de doble paret (interior llisa i exterior corrugada), de color taronja, de 160 mm de diàmetre nominal, resistència a la compressió 450 N, col·locat sobre llit de sorra de 5 cm d'espessor, degudament compactada i anivellada amb picó vibrant de guiat manual, reblert lateral compactant fins als ronyons i posterior reblert amb la mateixa sorra fins a 10 cm per sobre de la generatriu superior de la canonada. Instal·lació soterrada. Inclús cinta de senyalització.

NORMATIVA D'APLICACIÓ

Instal·lació: REBT. Reglamento Electrotécnico para Baja Tensión.

CRITERI D'AMIDAMENT EN PROJECTE

Longitud mesurada segons documentació gràfica de Projecte.

CONDICIONS PRÈVIES QUE S'HAN DE COMPLIR ABANS DE LA EXECUCIÓ DE LES UNITATS D'OBRA

DEL SUPORT

Es comprovarà que la seva situació i recorregut es corresponen amb els de Projecte, i que hi ha espai suficient per a la seva instal·lació.

DEL CONTRACTISTA

Les instal·lacions elèctriques de baixa tensió s'executaran per instal·ladors autoritzats en baixa tensió, autoritzats per a l'exercici de l'activitat.

PLEC DE PRESCRIPCIONS TÈCNIQUES PARTICULARS

PROCÉS D'EXECUCIÓ

FASES D'EXECUCIÓ

Replanteig. Execució del llit de sorra per a seient del tub. Col·locació del tub. Col·locació de la cinta de senyalització. Execució del reblert envoltant de sorra.

CONDICIONS DE TERMINACIÓ

La instal·lació podrà revisar-se amb facilitat.

CRITERI D'AMIDAMENT EN OBRA I CONDICIONS D'ABONAMENT

Es mesurarà la longitud realment executada segons especificacions de Projecte.

CRITERI DE VALORACIÓ ECONÒMICA

El preu inclou els equips i la maquinària necessaris per al desplaçament i la disposició en obra dels elements, però no inclou l'excavació ni el reblert principal.

Unitat d'obra IEO010d: Canalització de tub corbable de polietilè de doble paret (interior llisa i exterior corrugada) de 90 mm de diàmetre nominal, resistència a la compressió 450 N, col·locat sobre llit de sorra de 5 cm d'espessor, degudament compactada i anivellada, reblert lateral compactant fins als ronyons i posterior reblert amb la mateixa sorra fins a 10 cm per sobre de la generatriu superior de la canonada. Instal·lació soterrada. Inclús cinta de senyalització. Inclou: Replanteig. Execució del llit de sorra per a seient del tub. Col·locació del tub. Col·locació de la cinta de senyalització. Execució del reblert envoltant de sorra.

CARACTERÍSTIQUES TÈCNIQUES

Canalització de tub corbable, subministrat en rotllo, de polietilè de doble paret (interior llisa i exterior corrugada), de color taronja, de 90 mm de diàmetre nominal, resistència a la compressió 450 N, col·locat sobre llit de sorra de 5 cm d'espessor, degudament compactada i anivellada amb picó vibrant de guiat manual, reblert lateral compactant fins als ronyons i posterior reblert amb la mateixa sorra fins a 10 cm per sobre de la generatriu superior de la canonada. Instal·lació soterrada. Inclús cinta de senyalització.

NORMATIVA D'APLICACIÓ

Instal·lació: REBT. Reglamento Electrotécnico para Baja Tensión.

CRITERI D'AMIDAMENT EN PROJECTE

Longitud mesurada segons documentació gràfica de Projecte.

CONDICIONS PRÈVIES QUE S'HAN DE COMPLIR ABANS DE LA EXECUCIÓ DE LES UNITATS D'OBRA

DEL SUPORT

Es comprovarà que la seva situació i recorregut es corresponen amb els de Projecte, i que hi ha espai suficient per a la seva instal·lació.

DEL CONTRACTISTA

Les instal·lacions elèctriques de baixa tensió s'executaran per instal·ladors autoritzats en baixa tensió, autoritzats per a l'exercici de l'activitat.

PROCÉS D'EXECUCIÓ

FASES D'EXECUCIÓ

Replanteig. Execució del llit de sorra per a seient del tub. Col·locació del tub. Col·locació de la cinta de senyalització. Execució del reblert envoltant de sorra.

PLEC DE PRESCRIPCIONS TÈCNIQUES PARTICULARS

CONDICIONS DE TERMINACIÓ

La instal·lació podrà revisar-se amb facilitat.

CRITERI D'AMIDAMENT EN OBRA I CONDICIONS D'ABONAMENT

Es mesurarà la longitud realment executada segons especificacions de Projecte.

CRITERI DE VALORACIÓ ECONÒMICA

El preu inclou els equips i la maquinària necessaris per al desplaçament i la disposició en obra dels elements, però no inclou l'excavació ni el reblert principal.

Unitat d'obra IEH012: Cable multipolar RV-K, sent la seva tensió assignada de 0,6/1 kV, reacció al foc classe Eca, amb conductor de coure classe 5 (-K) de 4x6 mm² de secció, amb aïllament de polietilè reticulat (R) i coberta de PVC (V). Inclús accessoris i elements de subjecció.

CARACTERÍSTIQUES TÈCNIQUES

Cable multipolar RV-K, sent la seva tensió assignada de 0,6/1 kV, reacció al foc classe Eca, amb conductor de coure classe 5 (-K) de 4x6 mm² de secció, amb aïllament de polietilè reticulat (R) i coberta de PVC (V). Inclús accessoris i elements de subjecció.

CRITERI D'AMIDAMENT EN PROJECTE

Longitud mesurada segons documentació gràfica de Projecte.

CONDICIONS PRÈVIES QUE S'HAN DE COMPLIR ABANS DE LA EXECUCIÓ DE LES UNITATS D'OBRA

DEL SUPORT

Es comprovaran les separacions mínimes de les conduccions amb altres instal·lacions.

DEL CONTRACTISTA

Les instal·lacions elèctriques de baixa tensió s'executaran per instal·ladors autoritzats en baixa tensió, autoritzats per a l'exercici de l'activitat.

FASES D'EXECUCIÓ

Estesa del cable. Connexionat. Comprovació del seu correcte funcionament.

CONSERVACIÓ I MANTENIMENT

Es protegirà de la humitat i del contacte amb materials agressius.

CRITERI D'AMIDAMENT EN OBRA I CONDICIONS D'ABONAMENT

Es mesurarà la longitud realment executada segons especificacions de Projecte.

Unitat d'obra IEH012b: Cable multipolar RV-K, sent la seva tensió assignada de 0,6/1 kV, reacció al foc classe Eca, amb conductor de coure classe 5 (-K) de 3G2,5 mm² de secció, amb aïllament de polietilè reticulat (R) i coberta de PVC (V). Inclús accessoris i elements de subjecció.

CARACTERÍSTIQUES TÈCNIQUES

Cable multipolar RV-K, sent la seva tensió assignada de 0,6/1 kV, reacció al foc classe Eca, amb conductor de coure classe 5 (-K) de 3G2,5 mm² de secció, amb aïllament de polietilè reticulat (R) i coberta de PVC (V). Inclús accessoris i elements de subjecció.

PLEC DE PRESCRIPCIONS TÈCNIQUES PARTICULARS

CRITERI D'AMIDAMENT EN PROJECTE

Longitud mesurada segons documentació gràfica de Projecte.

CONDICIONS PRÈVIES QUE S'HAN DE COMPLIR ABANS DE LA EXECUCIÓ DE LES UNITATS D'OBRA

DEL SUPORT

Es comprovaran les separacions mínimes de les conduccions amb altres instal·lacions.

DEL CONTRACTISTA

Les instal·lacions elèctriques de baixa tensió s'executaran per instal·ladors autoritzats en baixa tensió, autoritzats per a l'exercici de l'activitat.

FASES D'EXECUCIÓ

Estesa del cable. Connexionat. Comprovació del seu correcte funcionament.

CONSERVACIÓ I MANTENIMENT

Es protegirà de la humitat i del contacte amb materials agressius.

CRITERI D'AMIDAMENT EN OBRA I CONDICIONS D'ABONAMENT

Es mesurarà la longitud realment executada segons especificacions de Projecte.

Unitat d'obra IFB005: Canonada per a alimentació d'aigua potable, col·locada superficialment i fixada al parament, formada per tub de coure rígid amb paret de 1 mm de gruix i 26/28 mm de diàmetre. Inclús material auxiliar para muntatge i subjecció a l'obra, accessoris i peces especials.

MESURES PER A ASSEGURAR LA COMPATIBILITAT ENTRE ELS DIFERENTS PRODUCTES, ELEMENTS I SISTEMES CONSTRUCTIUS QUE COMPONEN LA UNITAT D'OBRA.

Per a evitar que es produeixi el fenomen electroquímic de la corrosió galvànica entre metalls amb diferent potencial, es prendran les següents mesures: evitar el contacte físic entre ells, aïllar elèctricament els metalls amb diferent potencial i evitar el contacte entre els elements metàl·lics i el guix.

En cas d'utilitzar instal·lacions mixtes de coure i acer galvanitzat, l'acer es col·locarà aigües amunt i es col·locarà entre tots dos un maneguet antielectrolític.

La canonada es protegirà contra les agressions de tot tipus de morters i del contacte amb l'aigua en la seva superfície exterior.

CARACTERÍSTIQUES TÈCNIQUES

Canonada per a alimentació d'aigua potable, col·locada superficialment i fixada al parament, formada per tub de coure rígid amb paret de 1 mm de gruix i 26/28 mm de diàmetre. Inclús material auxiliar para muntatge i subjecció a l'obra, accessoris i peces especials.

NORMATIVA D'APLICACIÓ

Instal·lació:

- CTE. DB-HS Salubridad.
- Normes de la companyia subministradora.

PLEC DE PRESCRIPCIONS TÈCNIQUES PARTICULARS

CRITERI D'AMIDAMENT EN PROJECTE

Longitud mesurada segons documentació gràfica de Projecte.

CONDICIONS PRÈVIES QUE S'HAN DE COMPLIR ABANS DE LA EXECUCIÓ DE LES UNITATS D'OBRA

DEL SUPORT

Es comprovarà que la seva situació i recorregut es corresponen amb els de Projecte, i que hi ha espai suficient per a la seva instal·lació.

PROCÉS D'EXECUCIÓ

FASES D'EXECUCIÓ

Replanteig i traçat. Col·locació i fixació de tub i accessoris. Realització de proves de servei.

CONDICIONS DE TERMINACIÓ

La instal·lació tindrà resistència mecànica. El conjunt serà estanc.

PROVES DE SERVEI

Prova de resistència mecànica i estanquitat.

Normativa d'aplicació: CTE. DB-HS Salubridad

CONSERVACIÓ I MANTENIMENT

Es protegirà enfront de cops.

CRITERI D'AMIDAMENT EN OBRA I CONDICIONS D'ABONAMENT

Es mesurarà la longitud realment executada segons especificacions de Projecte.

Unitat d'obra IFC010: Preinstal·lació de comptador general d'aigua 1 1/4" DN 32 mm, col·locat en fornícula, connectat a la branca d'escomès i al tub d'alimentació, formada per clau de tall general d'esfera de llautó niquelat; aixeta de comprovació; filtre retenidor de residus; vàlvula de retenció de llautó i clau de sortida d'esfera de llautó niquelat. Inclús marc i tapa de ferro colat dúctil per registre i material auxiliar.

CARACTERÍSTIQUES TÈCNIQUES

Preinstal·lació de comptador general d'aigua 1 1/4" DN 32 mm, col·locat en fornícula, connectat a la branca d'escomès i al tub d'alimentació, formada per clau de tall general d'esfera de llautó niquelat; aixeta de comprovació; filtre retenidor de residus; vàlvula de retenció de llautó i clau de sortida d'esfera de llautó niquelat. Inclús marc i tapa de ferro colat dúctil per registre i material auxiliar.

NORMATIVA D'APLICACIÓ

Instal·lació:

- CTE. DB-HS Salubridad.
- Normes de la companyia subministradora.

PLEC DE PRESCRIPCIONS TÈCNIQUES PARTICULARS

CRITERI D'AMIDAMENT EN PROJECTE

Nombre d'unitats previstes, segons documentació gràfica de Projecte.

CONDICIONS PRÈVIES QUE S'HAN DE COMPLIR ABANS DE LA EXECUCIÓ DE LES UNITATS D'OBRA

DEL SUPORT

Es comprovarà que la seva situació es correspon amb la de Projecte, que el recinte es troba acabat, amb els seus elements auxiliars, i que les seves dimensions són correctes.

PROCÉS D'EXECUCIÓ

FASES D'EXECUCIÓ

Replanteig. Col·locació i fixació d'accessoris i peces especials. Connexionat i comprovació del seu correcte funcionament.

CONDICIONS DE TERMINACIÓ

El conjunt serà estanc.

CONSERVACIÓ I MANTENIMENT

Es tancarà la sortida de la conducció fins la col·locació del comptador divisor per part de la companyia subministradora.

CRITERI D'AMIDAMENT EN OBRA I CONDICIONS D'ABONAMENT

Es mesurarà el nombre d'unitats realment executades segons especificacions de Projecte.

CRITERI DE VALORACIÓ ECONÒMICA

El preu no inclou el comptador d'aigua.

2.6. Revestiments i extradossats

Unitat d'obra RNE021: Aplicació manual de dues mans d'esmalt de poliuretà, color a escollir, acabat brillant, (rendiment: 0,077 l/m² cada mà); (), sobre barana exterior amb clavenda de barrots, d'acer galvanitzat o metall no fèrric.

CARACTERÍSTIQUES TÈCNIQUES

Aplicació manual de dues mans d'esmalt de poliuretà, color a escollir, acabat brillant, (rendiment: 0,077 l/m² cada mà); (), sobre barana exterior amb clavenda de barrots, d'acer galvanitzat o metall no fèrric.

NORMATIVA D'APLICACIÓ

Execució: NTE-RPP. Revestimientos de paramentos: Pinturas.

CRITERI D'AMIDAMENT EN PROJECTE

Superfície del polígon envolupant, mesurada segons documentació gràfica de Projecte, per una sola cara, sense descomptar buits.

CONDICIONS PRÈVIES QUE S'HAN DE COMPLIR ABANS DE LA EXECUCIÓ DE LES UNITATS D'OBRA

DEL SUPORT

Es comprovarà que la superfície suport està neta d'òxids, seca, lliure de olis, greixos o qualsevol resta de brutícia que pogués perjudicar la adhesió del producte.

Pavimentació i serveis del Camí de les Hortes de la Figuera

PLEC DE PRESCRIPCIONS TÈCNIQUES PARTICULARS

Es comprovarà que l'emprimació ha estat aplicada.

AMBIENTALS

Se suspendran els treballs quan la temperatura ambient sigui inferior a 5°C, plougui o neu.

PROCÉS D'EXECUCIÓ

FASES D'EXECUCIÓ

Preparació i neteja de la superfície suport. Aplicació de dues mans d'acabat.

CONDICIONS DE TERMINACIÓ

Tindrà bon aspecte.

CONSERVACIÓ I MANTENIMENT

Es protegirà enfront de la pols durant el temps d'assecat i, posteriorment, enfront d'accions químiques i mecàniques.

CRITERI D'AMIDAMENT EN OBRA I CONDICIONS D'ABONAMENT

Es mesurarà la superfície del polígon envoltant de les unitats realment executades segons especificacions de Projecte, per una sola cara.

CRITERI DE VALORACIÓ ECONÒMICA

El preu no inclou l'emprimació prèvia del suport.

2.7. Urbanització interior de la parcel·la

Unitat d'obra UAA012: Pericó de pas soterrada, prefabricada de formigó, de dimensions interiors 50x50x50 cm, sobre solera de formigó en massa HM-20/B/20/X0 de 20 cm de gruix, amb marc i tapa prefabricats de formigó armat i tancament hermètic al pas dels olors mefítics; prèvia excavació amb mitjans mecànics i posterior reomplert de l'extradós amb material granular.

CARACTERÍSTIQUES TÈCNIQUES

Pericó de pas soterrada, prefabricada de formigó, de dimensions interiors 50x50x50 cm, sobre solera de formigó en massa HM-20/B/20/X0 de 20 cm de gruix, amb marc i tapa prefabricats de formigó armat i tancament hermètic al pas dels olors mefítics; prèvia excavació amb mitjans mecànics i posterior reomplert de l'extradós amb material granular.

NORMATIVA D'APLICACIÓ

Elaboració, transport i posada en obra del formigó: Código Estructural.

Execució: CTE. DB-HS Salubridad.

CRITERI D'AMIDAMENT EN PROJECTE

Nombre d'unitats previstes, segons documentació gràfica de Projecte.

CONDICIONS PRÈVIES QUE S'HAN DE COMPLIR ABANS DE LA EXECUCIÓ DE LES UNITATS D'OBRA

DEL SUPORT

Es comprovarà que la ubicació de l'arqueta es correspon amb la de Projecte.

PLEC DE PRESCRIPCIONS TÈCNIQUES PARTICULARS

PROCÉS D'EXECUCIÓ

FASES D'EXECUCIÓ

Replanteig. Excavació amb mitjans mecànics. Eliminació de les terres soltes del fons de l'excavació. Abocat i compactació del formigó en formació de solera. Col·locació de l'arqueta prefabricada. Execució de forats pel connexionat dels col·lectors a l'arqueta. Connexionat dels col·lectors al pericó. Col·locació de la tapa i els accessoris. Reblert de l'extradós. Comprovació del seu correcte funcionament. Realització de proves de servei.

CONDICIONS DE TERMINACIÓ

La arqueta quedarà totalment estanca.

PROVES DE SERVEI

Prova d'estanquitat parcial.

Normativa d'aplicació: CTE. DB-HS Salubridad

CONSERVACIÓ I MANTENIMENT

Es protegirà enfront de cops i obturacions. Es taparan totes els pericons per a evitar accidents.

CRITERI D'AMIDAMENT EN OBRA I CONDICIONS D'ABONAMENT

Es mesurarà el nombre d'unitats realment executades segons especificacions de Projecte.

Unitat d'obra UAA012b: Pericó de pas soterrada, prefabricada de formigó, de dimensions interiors 60x60x60 cm, sobre solera de formigó en massa HM-20/B/20/X0 de 20 cm de gruix, amb marc i tapa cega de foneria dúctil, de 600x600mm i 40 mm d'altura, classe D-400 segons UNE-EN 124 amb tancament hermètic al pas dels olors mefítics; prèvia excavació amb mitjans mecànics i posterior reomplert de l'extradós amb material granular.

CARACTERÍSTIQUES TÈCNIQUES

Pericó de pas soterrada, prefabricada de formigó, de dimensions interiors 60x60x60 cm, sobre solera de formigó en massa HM-20/B/20/X0 de 20 cm de gruix, amb marc i tapa prefabricats de formigó armat i tancament hermètic al pas dels olors mefítics; prèvia excavació amb mitjans mecànics i posterior reomplert de l'extradós amb material granular.

NORMATIVA D'APLICACIÓ

Elaboració, transport i posada en obra del formigó: Código Estructural.

Execució: CTE. DB-HS Salubridad.

CRITERI D'AMIDAMENT EN PROJECTE

Nombre d'unitats previstes, segons documentació gràfica de Projecte.

CONDICIONS PRÈVIES QUE S'HAN DE COMPLIR ABANS DE LA EXECUCIÓ DE LES UNITATS D'OBRA

DEL SUPORT

Es comprovarà que la ubicació de l'arqueta es correspon amb la de Projecte.

PLEC DE PRESCRIPCIONS TÈCNIQUES PARTICULARS

PROCÉS D'EXECUCIÓ

FASES D'EXECUCIÓ

Replanteig. Excavació amb mitjans mecànics. Eliminació de les terres soltes del fons de l'excavació. Abocat i compactació del formigó en formació de solera. Col·locació de l'arqueta prefabricada. Execució de forats pel connexionat dels col·lectors a l'arqueta. Connexionat dels col·lectors al pericó. Col·locació de la tapa i els accessoris. Reblert de l'extradós. Comprovació del seu correcte funcionament. Realització de proves de servei.

CONDICIONS DE TERMINACIÓ

La arqueta quedarà totalment estanca.

PROVES DE SERVEI

Prova d'estanquitat parcial.

Normativa d'aplicació: CTE. DB-HS Salubridad

CONSERVACIÓ I MANTENIMENT

Es protegirà enfront de cops i obturacions. Es taparan totes els pericons per a evitar accidents.

CRITERI D'AMIDAMENT EN OBRA I CONDICIONS D'ABONAMENT

Es mesurarà el nombre d'unitats realment executades segons especificacions de Projecte.

Unitat d'obra UAC010: Col·lector soterrat en terreny no agressiu, format per tub de PVC-U de doble paret, l'exterior corrugada i la interior llisa, color teula RAL 8023, diàmetre nominal 315 mm, rigidesa anular nominal 8 kN/m², i secció circular, amb una pendent mínima del 0,50%, per a conducció de sanejament sense pressió, col·locat sobre llit de sorra de 10 cm d'espessor, degudament compactada i anivellada amb picó vibrant de guiat manual, reblert lateral compactant fins als ronyons i posterior reblert amb la mateixa sorra fins a 30 cm per sobre de la generatriu superior. Inclús, junts de goma, lubricant per a muntatge, accessoris i peces especials.

CARACTERÍSTIQUES TÈCNIQUES

Col·lector soterrat en terreny no agressiu, format per tub de PVC-U de doble paret, l'exterior corrugada i la interior llisa, color teula RAL 8023, diàmetre nominal 315 mm, rigidesa anular nominal 8 kN/m², i secció circular, amb una pendent mínima del 0,50%, per a conducció de sanejament sense pressió, col·locat sobre llit de sorra de 10 cm d'espessor, degudament compactada i anivellada amb picó vibrant de guiat manual, reblert lateral compactant fins als ronyons i posterior reblert amb la mateixa sorra fins a 30 cm per sobre de la generatriu superior. Inclús, junts de goma, lubricant per a muntatge, accessoris i peces especials.

NORMATIVA D'APLICACIÓ

Execució:

- CTE. DB-HS Salubridad.
- Pliego de prescripciones técnicas generales para tuberías de saneamiento de poblaciones. M.O.P.U..

CRITERI D'AMIDAMENT EN PROJECTE

Longitud mesurada en projecció horitzontal, entre cares interiors de pericons o altres elements d'unió, segons documentació gràfica de Projecte.

PLEC DE PRESCRIPCIONS TÈCNIQUES PARTICULARS

CONDICIONS PRÈVIES QUE S'HAN DE COMPLIR ABANS DE LA EXECUCIÓ DE LES UNITATS D'OBRA

DEL SUPORT

Es comprovarà que el terreny de l'interior de la rasa, a més de lliure d'aigua, està net de residus, terres soltes o disgregades i vegetació.

PROCÉS D'EXECUCIÓ

FASES D'EXECUCIÓ

Replanteig del recorregut del col·lector. Presentació en sec dels tubs. Abocat de la sorra en el fons de la rasa. Descens i col·locació dels tubs en el fons de la rasa. Muntatge, connexionat i comprovació del seu correcte funcionament. Execució del reblert envoltant. Realització de proves de servei.

CONDICIONS DE TERMINACIÓ

La xarxa romandrà tancada fins la seva posta en servei. Quedarà lliure d'obturacions, garantint una ràpida evacuació de las aigües.

PROVES DE SERVEI

Prova d'estanquitat parcial.

Normativa d'aplicació: CTE. DB-HS Salubridad

CRITERI D'AMIDAMENT EN OBRA I CONDICIONS D'ABONAMENT

Es mesurarà en projecció horitzontal, la longitud realment executada segons especificacions de Projecte, entre cares interiors de pericons o altres elements d'unió, incloent els trams ocupats per peces especials.

CRITERI DE VALORACIÓ ECONÒMICA

El preu inclou els equips i la maquinària necessaris per al desplaçament i la disposició en obra dels elements, però no inclou l'excavació ni el reblert principal.

Unitat d'obra UAC010b: Col·lector soterrat en terreny no agressiu, format per tub de PVC-U de doble paret, l'exterior corrugada i la interior llisa, color teula RAL 8023, diàmetre nominal 315 mm, rigidesa anular nominal 8 kN/m², i secció circular, amb una pendent mínima del 0,50%, per a conducció de sanejament sense pressió, col·locat sobre llit de sorra de 10 cm d'espessor, degudament compactada i anivellada amb picó vibrant de guiat manual, reblert lateral compactant fins als ronyons i posterior reblert amb la mateixa sorra fins a 30 cm per sobre de la generatriu superior. Inclús, junts de goma, lubricant per a muntatge, accessoris i peces especials.

CARACTERÍSTIQUES TÈCNIQUES

Col·lector soterrat en terreny no agressiu, format per tub de PVC-U de doble paret, l'exterior corrugada i la interior llisa, color teula RAL 8023, diàmetre nominal 315 mm, rigidesa anular nominal 8 kN/m², i secció circular, amb una pendent mínima del 0,50%, per a conducció de sanejament sense pressió, col·locat sobre llit de sorra de 10 cm d'espessor, degudament compactada i anivellada amb picó vibrant de guiat manual, reblert lateral compactant fins als ronyons i posterior reblert amb la mateixa sorra fins a 30 cm per sobre de la generatriu superior. Inclús, junts de goma, lubricant per a muntatge, accessoris i peces especials.

NORMATIVA D'APLICACIÓ

Execució:

- CTE. DB-HS Salubridad.
- Pliego de prescripciones técnicas generales para tuberías de saneamiento de poblaciones. M.O.P.U..

PLEC DE PRESCRIPCIONS TÈCNIQUES PARTICULARS

CRITERI D'AMIDAMENT EN PROJECTE

Longitud mesurada en projecció horitzontal, entre cares interiors de pericons o altres elements d'unió, segons documentació gràfica de Projecte.

CONDICIONS PRÈVIES QUE S'HAN DE COMPLIR ABANS DE LA EXECUCIÓ DE LES UNITATS D'OBRA

DEL SUPORT

Es comprovarà que el terreny de l'interior de la rasa, a més de lliure d'aigua, està net de residus, terres soltes o disgregades i vegetació.

PROCÉS D'EXECUCIÓ

FASES D'EXECUCIÓ

Replanteig del recorregut del col·lector. Presentació en sec dels tubs. Abocat de la sorra en el fons de la rasa. Descens i col·locació dels tubs en el fons de la rasa. Muntatge, connexionat i comprovació del seu correcte funcionament. Execució del reblert envoltant. Realització de proves de servei.

CONDICIONS DE TERMINACIÓ

La xarxa romandrà tancada fins la seva posta en servei. Quedarà lliure d'obturacions, garantint una ràpida evacuació de las aigües.

PROVES DE SERVEI

Prova d'estanquitat parcial.

Normativa d'aplicació: CTE. DB-HS Salubridad

CRITERI D'AMIDAMENT EN OBRA I CONDICIONS D'ABONAMENT

Es mesurarà en projecció horitzontal, la longitud realment executada segons especificacions de Projecte, entre cares interiors de pericons o altres elements d'unió, incloent els trams ocupats per peces especials.

CRITERI DE VALORACIÓ ECONÒMICA

El preu inclou els equips i la maquinària necessaris per al desplaçament i la disposició en obra dels elements, però no inclou l'excavació ni el reblert principal.

Unitat d'obra UIV010: Fanal per a enllumenat viari compost de columna troncocònica d'acer galvanitzat de 3 mm d'espessor, de 4000 mm d'altura, acabat pintat, amb caixa de connexió i protecció, amb fusibles, conductor aïllat de coure per 0,6/1 kV de 2x2,5 mm², presa de terra amb pica, pericó de pas i derivació de 40x40x60 cm, amb bastiment i tapa de ferro fos; i lluminària de fosa d'alumini, acabat lacat de color gris, regulable, de 30 W, factor de potència major de 0,95, de 514x130x250 mm, amb 16 LED SMD 5050, temperatura de color 3000 K, índex de reproducció cromàtica major de 80, índex d'enlluernament unificat menor de 12, flux lluminós 3656 lúmens, amb graus de protecció IP66 i IK10.

CARACTERÍSTIQUES TÈCNIQUES

Fanal per a enllumenat viari compost de columna troncocònica d'acer galvanitzat de 3 mm d'espessor, de 4000 mm d'altura, acabat pintat, amb caixa de connexió i protecció, amb fusibles, conductor aïllat de coure per 0,6/1 kV de 2x2,5 mm², presa de terra amb pica, pericó de pas i derivació de 40x40x60 cm, amb bastiment i tapa de ferro fos; i lluminària de fosa d'alumini, acabat lacat de color gris, regulable, de 30 W, factor de potència major de 0,95, de 514x130x250 mm, amb 16 LED SMD 5050, temperatura de color 3000 K, índex de reproducció cromàtica major de 80, índex d'enlluernament unificat menor de 12, flux lluminós 3656 lúmens, amb graus de protecció IP66 i IK10.

PLEC DE PRESCRIPCIONS TÈCNIQUES PARTICULARS

CRITERI D'AMIDAMENT EN PROJECTE

Nombre d'unitats previstes, segons documentació gràfica de Projecte.

CONDICIONS PRÈVIES QUE S'HAN DE COMPLIR ABANS DE LA EXECUCIÓ DE LES UNITATS D'OBRA

DEL SUPORT

Es comprovarà que la seva situació es correspon amb la de Projecte.

PROCÉS D'EXECUCIÓ

FASES D'EXECUCIÓ

Replanteig. Fixació de la columna. Muntatge, connexionat i comprovació del seu correcte funcionament.

CONDICIONS DE TERMINACIÓ

El nivell d'il·luminació serà adequat i uniforme. Tindrà una adequada fixació al suport.

CONSERVACIÓ I MANTENIMENT

Es protegirà enfront de cops i esquitxades.

CRITERI D'AMIDAMENT EN OBRA I CONDICIONS D'ABONAMENT

Es mesurarà el nombre d'unitats realment executades segons especificacions de Projecte.

CRITERI DE VALORACIÓ ECONÒMICA

El preu no inclou l'excavació de la fonamentació ni la formació de la fonamentació.

Unitat d'obra UXH010: Subministrament i col·locació de paviment per a ús privat en zona de garatge, de rajoles de formigó per exteriors, acabat superficial de la cara vista: granallat, classe resistent a flexió T, classe resistent segons la càrrega de ruptura 7, classe de desgast per abrasió H, format nominal 40x60x4 cm, color gris, segons UNE-EN 1339, col·locades picat de pitxell amb morter de ciment M-5 de 3 cm de gruix, deixant entre elles una junta de separació de entre 1,5 i 3 mm. Inclús solera de formigó en massa (HM-20/P/20/X0), de 10 cm d'espessor, abocament amb cubilot amb estès i vibrat manual amb regla vibrant de 3 m, amb acabat reglejat executada segons pendents del projecte, juntes estructurals i de dilatació, talls a realitzar per ajustar-les als cantells del confinament o a les intrusions existents en el paviment i reblert de juntes amb sorra sílícia de mida 0/2 mm.

CARACTERÍSTIQUES TÈCNIQUES

Subministrament i col·locació de paviment per a ús privat en zona de garatge, de rajoles de formigó per exteriors, acabat superficial de la cara vista: granallat, classe resistent a flexió T, classe resistent segons la càrrega de ruptura 7, classe de desgast per abrasió H, format nominal 40x60x4 cm, color gris, segons UNE-EN 1339, col·locades picat de pitxell amb morter de ciment M-5 de 3 cm de gruix, deixant entre elles una junta de separació de entre 1,5 i 3 mm. Inclús solera de formigó en massa (HM-20/P/20/X0), de 10 cm d'espessor, abocament amb cubilot amb estès i vibrat manual amb regla vibrant de 3 m, amb acabat reglejat executada segons pendents del projecte, juntes estructurals i de dilatació, talls a realitzar per ajustar-les als cantells del confinament o a les intrusions existents en el paviment i reblert de juntes amb sorra sílícia de mida 0/2 mm.

NORMATIVA D'APLICACIÓ

Elaboració, transport i posada en obra del formigó:

- Código Estructural.

PLEC DE PRESCRIPCIONS TÈCNIQUES PARTICULARS

Execució:

- CTE. DB-SUA Seguridad de utilización y accesibilidad.
- NTE-RSR. Revestimientos de suelos: Piezas rígidas.

CRITERI D'AMIDAMENT EN PROJECTE

Superfície mesurada en projecció horitzontal, segons documentació gràfica de Projecte, deduint els buits de superfície major de 1,5 m². No s'han tingut en compte les escapçadures com factor d'influència per incrementar l'amidament, cada vegada que en la descomposició s'ha considerat el tant per cent de ruptures general.

CONDICIONS PRÈVIES QUE S'HAN DE COMPLIR ABANS DE LA EXECUCIÓ DE LES UNITATS D'OBRA

DEL SUPORT

Es comprovarà que s'ha realitzat un estudi sobre les característiques de la seva base de suport.

PROCÉS D'EXECUCIÓ

FASES D'EXECUCIÓ

Replanteig de mestres i nivells. Abocament i compactació de la solera de formigó. Estesa de la capa de morter. Humectació de les peces a col·locar. Col·locació individual, a pic de maceta, de les peces. Formació de juntes i trobades. Neteja del paviment i les juntes. Reblert dels junts amb sorra seca, mitjançant raspallat. Eliminació del material sobrant de la superfície, mitjançant escombrat.

CONDICIONS DE TERMINACIÓ

Formarà una superfície plana i uniforme i s'ajustarà a les alineacions i rasants previstes. Tindrà bon aspecte.

CONSERVACIÓ I MANTENIMENT

Després de finalitzar els treballs de pavimentació, es protegirà enfront del trànsit durant el temps indicat pel director de l'execució de l'obra.

CRITERI D'AMIDAMENT EN OBRA I CONDICIONS D'ABONAMENT

Es mesurarà, en projecció horitzontal, la superfície realment executada segons especificacions de Projecte, deduint els buits de superfície major de 1,5 m².

CRITERI DE VALORACIÓ ECONÒMICA

El preu no inclou la base de recolzament.

Unitat d'obra UFR010: Ferm rígid per a tràfic pesat compost de capa de 20 cm d'espessor de HF-4,0 amb fibres de polipropilè amb dotació 600g/m³, acabat raspallat, remolinat o el que determini la DO. Inclou: Estudi i obtenció de la fórmula de treball del formigó de ferm. Preparació de la superfície de seient per a l'abocament del formigó de ferm. Fabricació del formigó de ferm. Transport del formigó de ferm. Curat del formigó de ferm. Execució de juntes serrades en el formigó de ferm.

CARACTERÍSTIQUES TÈCNIQUES

Formació de ferm rígid per a tràfic pesat T41 sobre esplanada E3, compost per: capa de 20 cm d'espessor de formigó HF-4,0, resistència a flexotracció a vint-i-vuit dies de 4,0 MPa, amb ciment de classe resistent 32,5 N, dosificació de ciment ≥ 300 kg/m³ de formigó fresc, relació ponderal d'aigua/ciment (a/c) $\leq 0,46$, grandària màxima de l'àrid gruixut < 40 mm, coeficient de Los Angeles de l'àrid gruixut < 35 ; juntes longitudinals amb barres d'unió d'acer B 500 S

PLEC DE PRESCRIPCIONS TÈCNIQUES PARTICULARS

UNE 36068, de 12 mm de diàmetre i 80 cm de longitud, col·locades a una separació d'1 m; junts transversals cada 3,5 m; curat amb agent filmogen, per la cura de formigons i morters; segellat de juntes amb cordó sintètic i massilla de dos components de quitrà.

NORMATIVA D'APLICACIÓ

Execució:

- Norma 6.1-IC. Secciones de firme de la Instrucción de Carreteras.
- PG-3. Pliego de prescripciones técnicas generales para obras de carreteras y puentes de la Dirección General de Carreteras.

CRITERI D'AMIDAMENT EN PROJECTE

Superfície mesurada en projecció horitzontal, segons documentació gràfica de Projecte.

CONDICIONS PRÈVIES QUE S'HAN DE COMPLIR ABANS DE LA EXECUCIÓ DE LES UNITATS D'OBRA

DEL SUPORT

Es comprovarà que s'ha realitzat un estudi de les característiques del sòl natural sobre el què s'actuarà i s'ha procedit a la retirada o desviament de serveis, tals com línies elèctriques i canonades de proveïment d'aigua i de clavegueram.

PROCÉS D'EXECUCIÓ

FASES D'EXECUCIÓ

Estudi i obtenció de la fórmula de treball del formigó de ferm. Preparació de la superfície de seient per a l'abocament del formigó de ferm. Fabricació del formigó de ferm. Transport del formigó de ferm. Col·locació dels elements de guia i condicionament dels camins de rodolament per a la pavimentadora. Col·locació dels elements de les juntes del formigó de ferm. Posada en obra del formigó de ferm. Execució de juntes en fresc en el formigó de ferm. Finalització de la capa del formigó de ferm. Numeració i marcat de lloses en el formigó de ferm. Curat del formigó de ferm. Execució de juntes serrades en el formigó de ferm. Segellat de les juntes en el formigó de ferm. Tram de prova per al formigó de ferm.

CONDICIONS DE TERMINACIÓ

Tindrà resistència.

CRITERI D'AMIDAMENT EN OBRA I CONDICIONS D'ABONAMENT

Es mesurarà, en projecció horitzontal, la superfície realment executada segons especificacions de Projecte.

2.8. Gestió de residus

Unitat d'obra GTA020: Transport de terres amb camió dels productes procedents de l'excavació de qualsevol tipus de terreny a abocador específic, instal·lació de tractament de residus de construcció i demolició externa a l'obra o centre de valorització o eliminació de residus, situat a una distància no limitada. Inclou: protecció de les mateixes mitjançant la seva cobertura amb teles. Pagament del Cànon d'abocament.

CARACTERÍSTIQUES TÈCNIQUES

Transport de terres amb camió dels productes procedents de l'excavació de qualsevol tipus de terreny a abocador específic, instal·lació de tractament de residus de construcció i demolició externa a l'obra o centre de valorització o eliminació de residus, situat a una distància no limitada.

PLEC DE PRESCRIPCIONS TÈCNIQUES PARTICULARS

NORMATIVA D'APLICACIÓ

Gestió de residus: Regulación de la producción y gestión de los residuos de construcción y demolición.

CRITERI D'AMIDAMENT EN PROJECTE

Volum mesurat sobre les seccions teòriques de les excavacions, incrementades cadascuna d'elles pel seu corresponent coeficient d'esponjament, d'acord amb el tipus de terreny considerat.

CONDICIONS PRÈVIES QUE S'HAN DE COMPLIR ABANS DE LA EXECUCIÓ DE LES UNITATS D'OBRA

DEL SUPORT

Es comprovarà que estan perfectament senyalitzades sobre el terreny les zones de treball i vies de circulació, per a l'organització del tràfic.

PROCÉS D'EXECUCIÓ

FASES D'EXECUCIÓ

Transport de terres a l'abocador específic, instal·lació de tractament de residus de construcció i demolició externa a l'obra o centre de valorització o eliminació de residus, amb protecció de les mateixes mitjançant la seva cobertura amb teles.

CONDICIONS DE TERMINACIÓ

Les vies de circulació utilitzades durant el transport quedaran completament netes de qualsevol tipus de residus.

CRITERI D'AMIDAMENT EN OBRA I CONDICIONS D'ABONAMENT

Es mesurarà, incloent l'estufament, el volum de terres realment transportat segons especificacions de Projecte.

CRITERI DE VALORACIÓ ECONÒMICA

El preu inclou el temps d'espera en obra durant les operacions de càrrega, el viatge d'anada, la descàrrega i el viatge de tornada, però no inclou la càrrega en obra.

Unitat d'obra GTA020b: Transport de terres amb camió dels productes procedents de l'excavació de qualsevol tipus de terreny a abocador específic, instal·lació de tractament de residus de construcció i demolició externa a l'obra o centre de valorització o eliminació de residus, situat a una distància no limitada. Inclou: protecció de les mateixes mitjançant la seva cobertura amb teles. Pagament del cànon d'abocament.

CARACTERÍSTIQUES TÈCNIQUES

Transport de terres amb camió dels productes procedents de l'excavació de qualsevol tipus de terreny a abocador específic, instal·lació de tractament de residus de construcció i demolició externa a l'obra o centre de valorització o eliminació de residus, situat a una distància no limitada.

NORMATIVA D'APLICACIÓ

Gestió de residus: Regulación de la producción y gestión de los residuos de construcción y demolición.

CRITERI D'AMIDAMENT EN PROJECTE

Volum mesurat sobre les seccions teòriques de les excavacions, incrementades cadascuna d'elles pel seu corresponent coeficient d'esponjament, d'acord amb el tipus de terreny considerat.

PLEC DE PRESCRIPCIONS TÈCNIQUES PARTICULARS

CONDICIONS PRÈVIES QUE S'HAN DE COMPLIR ABANS DE LA EXECUCIÓ DE LES UNITATS D'OBRA

DEL SUPORT

Es comprovarà que estan perfectament senyalitzades sobre el terreny les zones de treball i vies de circulació, per a l'organització del tràfic.

PROCÉS D'EXECUCIÓ

FASES D'EXECUCIÓ

Transport de terres a l'abocador específic, instal·lació de tractament de residus de construcció i demolició externa a l'obra o centre de valorització o eliminació de residus, amb protecció de les mateixes mitjançant la seva cobertura amb teles.

CONDICIONS DE TERMINACIÓ

Les vies de circulació utilitzades durant el transport quedaran completament netes de qualsevol tipus de residus.

CRITERI D'AMIDAMENT EN OBRA I CONDICIONS D'ABONAMENT

Es mesurarà, incloent l'estufament, el volum de terres realment transportat segons especificacions de Projecte.

CRITERI DE VALORACIÓ ECONÒMICA

El preu inclou el temps d'espera en obra durant les operacions de càrrega, el viatge d'anada, la descàrrega i el viatge de tornada, però no inclou la càrrega en obra.

Unitat d'obra GTA020bbb: Transport de terres amb camió dels productes procedents de l'excavació de qualsevol tipus de terreny a abocador específic, instal·lació de tractament de residus de construcció i demolició externa a l'obra o centre de valorització o eliminació de residus, situat a una distància no limitada. Inclou: protecció de les mateixes mitjançant la seva cobertura amb teles. Pagament del cànon d'abocament.

CARACTERÍSTIQUES TÈCNIQUES

Transport de terres amb camió dels productes procedents de l'excavació de qualsevol tipus de terreny a abocador específic, instal·lació de tractament de residus de construcció i demolició externa a l'obra o centre de valorització o eliminació de residus, situat a una distància no limitada.

NORMATIVA D'APLICACIÓ

Gestió de residus: Regulación de la producción y gestión de los residuos de construcción y demolición.

CRITERI D'AMIDAMENT EN PROJECTE

Volum mesurat sobre les seccions teòriques de les excavacions, incrementades cadascuna d'elles pel seu corresponent coeficient d'esponjament, d'acord amb el tipus de terreny considerat.

CONDICIONS PRÈVIES QUE S'HAN DE COMPLIR ABANS DE LA EXECUCIÓ DE LES UNITATS D'OBRA

DEL SUPORT

Es comprovarà que estan perfectament senyalitzades sobre el terreny les zones de treball i vies de circulació, per a l'organització del tràfic.

PROCÉS D'EXECUCIÓ

FASES D'EXECUCIÓ

Transport de terres a l'abocador específic, instal·lació de tractament de residus de construcció i demolició externa a l'obra o centre de valorització o eliminació de residus, amb protecció de les mateixes mitjançant la seva cobertura amb teles.

PLEC DE PRESCRIPCIONS TÈCNIQUES PARTICULARS

CONDICIONS DE TERMINACIÓ

Les vies de circulació utilitzades durant el transport quedaran completament netes de qualsevol tipus de residus.

CRITERI D'AMIDAMENT EN OBRA I CONDICIONS D'ABONAMENT

Es mesurarà, incloent l'estufament, el volum de terres realment transportat segons especificacions de Projecte.

CRITERI DE VALORACIÓ ECONÒMICA

El preu inclou el temps d'espera en obra durant les operacions de càrrega, el viatge d'anada, la descàrrega i el viatge de tornada, però no inclou la càrrega en obra.

Unitat d'obra GTA020bbbb: Transport de terres amb camió dels productes procedents de l'excavació de qualsevol tipus de terreny a abocador específic, instal·lació de tractament de residus de construcció i demolició externa a l'obra o centre de valorització o eliminació de residus, situat a una distància no limitada. Inclou: protecció de les mateixes mitjançant la seva cobertura amb teles. Pagament del cànon d'abocament.

CARACTERÍSTIQUES TÈCNIQUES

Transport de terres amb camió dels productes procedents de l'excavació de qualsevol tipus de terreny a abocador específic, instal·lació de tractament de residus de construcció i demolició externa a l'obra o centre de valorització o eliminació de residus, situat a una distància no limitada.

NORMATIVA D'APLICACIÓ

Gestió de residus: Regulación de la producción y gestión de los residuos de construcción y demolición.

CRITERI D'AMIDAMENT EN PROJECTE

Volum mesurat sobre les seccions teòriques de les excavacions, incrementades cadascuna d'elles pel seu corresponent coeficient d'esponjament, d'acord amb el tipus de terreny considerat.

CONDICIONS PRÈVIES QUE S'HAN DE COMPLIR ABANS DE LA EXECUCIÓ DE LES UNITATS D'OBRA

DEL SUPORT

Es comprovarà que estan perfectament senyalitzades sobre el terreny les zones de treball i vies de circulació, per a l'organització del tràfic.

PROCÉS D'EXECUCIÓ

FASES D'EXECUCIÓ

Transport de terres a l'abocador específic, instal·lació de tractament de residus de construcció i demolició externa a l'obra o centre de valorització o eliminació de residus, amb protecció de les mateixes mitjançant la seva cobertura amb teles.

CONDICIONS DE TERMINACIÓ

Les vies de circulació utilitzades durant el transport quedaran completament netes de qualsevol tipus de residus.

CRITERI D'AMIDAMENT EN OBRA I CONDICIONS D'ABONAMENT

Es mesurarà, incloent l'estufament, el volum de terres realment transportat segons especificacions de Projecte.

CRITERI DE VALORACIÓ ECONÒMICA

El preu inclou el temps d'espera en obra durant les operacions de càrrega, el viatge d'anada, la descàrrega i el viatge de tornada, però no inclou la càrrega en obra.

PLEC DE PRESCRIPCIONS TÈCNIQUES PARTICULARS

Unitat d'obra GTA020d: Transport de terres amb camió dels productes procedents de l'excavació de qualsevol tipus de terreny a abocador específic, instal·lació de tractament de residus de construcció i demolició externa a l'obra o centre de valorització o eliminació de residus, situat a una distància no limitada. Inclou: protecció de les mateixes mitjançant la seva cobertura amb teles. Pagament del cànon d'abocament.

CARACTERÍSTIQUES TÈCNIQUES

Transport de terres amb camió dels productes procedents de l'excavació de qualsevol tipus de terreny a abocador específic, instal·lació de tractament de residus de construcció i demolició externa a l'obra o centre de valorització o eliminació de residus, situat a una distància no limitada.

NORMATIVA D'APLICACIÓ

Gestió de residus: Regulación de la producción y gestión de los residuos de construcción y demolición.

CRITERI D'AMIDAMENT EN PROJECTE

Volum mesurat sobre les seccions teòriques de les excavacions, incrementades cadascuna d'elles pel seu corresponent coeficient d'esponjament, d'acord amb el tipus de terreny considerat.

CONDICIONS PRÈVIES QUE S'HAN DE COMPLIR ABANS DE LA EXECUCIÓ DE LES UNITATS D'OBRA

DEL SUPORT

Es comprovarà que estan perfectament senyalitzades sobre el terreny les zones de treball i vies de circulació, per a l'organització del tràfic.

PROCÉS D'EXECUCIÓ

FASES D'EXECUCIÓ

Transport de terres a l'abocador específic, instal·lació de tractament de residus de construcció i demolició externa a l'obra o centre de valorització o eliminació de residus, amb protecció de les mateixes mitjançant la seva cobertura amb teles.

CONDICIONS DE TERMINACIÓ

Les vies de circulació utilitzades durant el transport quedaran completament netes de qualsevol tipus de residus.

CRITERI D'AMIDAMENT EN OBRA I CONDICIONS D'ABONAMENT

Es mesurarà, incloent l'estufament, el volum de terres realment transportat segons especificacions de Projecte.

CRITERI DE VALORACIÓ ECONÒMICA

El preu inclou el temps d'espera en obra durant les operacions de càrrega, el viatge d'anada, la descàrrega i el viatge de tornada, però no inclou la càrrega en obra.

Unitat d'obra GTB020: Cànon d'abocament per lliurament de terres procedents de l'excavació, en abocador específic, instal·lació de tractament de residus de construcció i demolició externa a l'obra o centre de valorització o eliminació de residus.

CARACTERÍSTIQUES TÈCNIQUES

Cànon d'abocament per lliurament de terres procedents de l'excavació, en abocador específic, instal·lació de tractament de residus de construcció i demolició externa a l'obra o centre de valorització o eliminació de residus.

PLEC DE PRESCRIPCIONS TÈCNIQUES PARTICULARS

NORMATIVA D'APLICACIÓ

Gestió de residus: Regulación de la producción y gestión de los residuos de construcción y demolición.

CRITERI D'AMIDAMENT EN PROJECTE

Volum mesurat sobre les seccions teòriques de les excavacions, incrementades cadascuna d'elles pel seu corresponent coeficient d'esponjament, d'acord amb el tipus de terreny considerat.

CRITERI D'AMIDAMENT EN OBRA I CONDICIONS D'ABONAMENT

Es mesurarà, incloent l'estufament, el volum de terres realment entregat segons especificacions de Projecte.

CRITERI DE VALORACIÓ ECONÒMICA

El preu no inclou el transport.

Unitat d'obra GTB020b: Cànon d'abocament per lliurament de terres procedents de l'excavació, en abocador específic, instal·lació de tractament de residus de construcció i demolició externa a l'obra o centre de valorització o eliminació de residus.

CARACTERÍSTIQUES TÈCNIQUES

Cànon d'abocament per lliurament de terres procedents de l'excavació, en abocador específic, instal·lació de tractament de residus de construcció i demolició externa a l'obra o centre de valorització o eliminació de residus.

NORMATIVA D'APLICACIÓ

Gestió de residus: Regulación de la producción y gestión de los residuos de construcción y demolición.

CRITERI D'AMIDAMENT EN PROJECTE

Volum mesurat sobre les seccions teòriques de les excavacions, incrementades cadascuna d'elles pel seu corresponent coeficient d'esponjament, d'acord amb el tipus de terreny considerat.

CRITERI D'AMIDAMENT EN OBRA I CONDICIONS D'ABONAMENT

Es mesurarà, incloent l'estufament, el volum de terres realment entregat segons especificacions de Projecte.

CRITERI DE VALORACIÓ ECONÒMICA

El preu no inclou el transport.

Unitat d'obra GTB020bb: Cànon d'abocament per lliurament de terres procedents de l'excavació, en abocador específic, instal·lació de tractament de residus de construcció i demolició externa a l'obra o centre de valorització o eliminació de residus.

CARACTERÍSTIQUES TÈCNIQUES

Cànon d'abocament per lliurament de terres procedents de l'excavació, en abocador específic, instal·lació de tractament de residus de construcció i demolició externa a l'obra o centre de valorització o eliminació de residus.

NORMATIVA D'APLICACIÓ

Gestió de residus: Regulación de la producción y gestión de los residuos de construcción y demolición.

CRITERI D'AMIDAMENT EN PROJECTE

Volum mesurat sobre les seccions teòriques de les excavacions, incrementades cadascuna d'elles pel seu corresponent coeficient d'esponjament, d'acord amb el tipus de terreny considerat.

PLEC DE PRESCRIPCIONS TÈCNIQUES PARTICULARS

CRITERI D'AMIDAMENT EN OBRA I CONDICIONS D'ABONAMENT

Es mesurarà, incloent l'estufament, el volum de terres realment entregat segons especificacions de Projecte.

CRITERI DE VALORACIÓ ECONÒMICA

El preu no inclou el transport.

Unitat d'obra GTB020c: Cànon d'abocament per lliurament de terres procedents de l'excavació, en abocador específic, instal·lació de tractament de residus de construcció i demolició externa a l'obra o centre de valorització o eliminació de residus.

CARACTERÍSTIQUES TÈCNIQUES

Cànon d'abocament per lliurament de terres procedents de l'excavació, en abocador específic, instal·lació de tractament de residus de construcció i demolició externa a l'obra o centre de valorització o eliminació de residus.

NORMATIVA D'APLICACIÓ

Gestió de residus: Regulación de la producción y gestión de los residuos de construcción y demolición.

CRITERI D'AMIDAMENT EN PROJECTE

Volum mesurat sobre les seccions teòriques de les excavacions, incrementades cadascuna d'elles pel seu corresponent coeficient d'esponjament, d'acord amb el tipus de terreny considerat.

CRITERI D'AMIDAMENT EN OBRA I CONDICIONS D'ABONAMENT

Es mesurarà, incloent l'estufament, el volum de terres realment entregat segons especificacions de Projecte.

CRITERI DE VALORACIÓ ECONÒMICA

El preu no inclou el transport.

Unitat d'obra GTB020e: Cànon d'abocament per lliurament de terres procedents de l'excavació, en abocador específic, instal·lació de tractament de residus de construcció i demolició externa a l'obra o centre de valorització o eliminació de residus.

CARACTERÍSTIQUES TÈCNIQUES

Cànon d'abocament per lliurament de terres procedents de l'excavació, en abocador específic, instal·lació de tractament de residus de construcció i demolició externa a l'obra o centre de valorització o eliminació de residus.

NORMATIVA D'APLICACIÓ

Gestió de residus: Regulación de la producción y gestión de los residuos de construcción y demolición.

CRITERI D'AMIDAMENT EN PROJECTE

Volum mesurat sobre les seccions teòriques de les excavacions, incrementades cadascuna d'elles pel seu corresponent coeficient d'esponjament, d'acord amb el tipus de terreny considerat.

CRITERI D'AMIDAMENT EN OBRA I CONDICIONS D'ABONAMENT

Es mesurarà, incloent l'estufament, el volum de terres realment entregat segons especificacions de Projecte.

PLEC DE PRESCRIPCIONS TÈCNIQUES PARTICULARS

CRITERI DE VALORACIÓ ECONÒMICA

El preu no inclou el transport.

Unitat d'obra GRA020: Transport amb camió de residus inerts de formigons, morters i prefabricats produïts en obres de construcció i/o demolició, a abocador específic, instal·lació de tractament de residus de construcció i demolició externa a l'obra o centre de valorització o eliminació de residus, situat a 20 km de distància.

CARACTERÍSTIQUES TÈCNIQUES

Transport amb camió de residus inerts de formigons, morters i prefabricats produïts en obres de construcció i/o demolició, a abocador específic, instal·lació de tractament de residus de construcció i demolició externa a l'obra o centre de valorització o eliminació de residus, situat a 40 km de distància.

NORMATIVA D'APLICACIÓ

Gestió de residus: Regulación de la producción y gestión de los residuos de construcción y demolición.

CRITERI D'AMIDAMENT EN PROJECTE

Volum teòric, estimat a partir del pes i la densitat aparent dels diferents materials que componen els residus, segons documentació gràfica de Projecte.

CONDICIONS PRÈVIES QUE S'HAN DE COMPLIR ABANS DE LA EXECUCIÓ DE LES UNITATS D'OBRA

DEL SUPORT

Es comprovarà que estan perfectament senyalitzades sobre el terreny les zones de treball i vies de circulació, per a l'organització del tràfic.

CONDICIONS DE TERMINACIÓ

Les vies de circulació utilitzades durant el transport quedaran completament netes de qualsevol tipus de residus.

CRITERI D'AMIDAMENT EN OBRA I CONDICIONS D'ABONAMENT

Es mesurarà, incloent l'estufament, el volum de residus realment transportat segons especificacions de Projecte.

CRITERI DE VALORACIÓ ECONÒMICA

El preu inclou el temps d'espera en obra durant les operacions de càrrega, el viatge d'anada, la descàrrega i el viatge de tornada, però no inclou la càrrega en obra.

Unitat d'obra GRA020bb: Transport amb camió de residus inerts de formigons, morters i prefabricats produïts en obres de construcció i/o demolició, a abocador específic, instal·lació de tractament de residus de construcció i demolició externa a l'obra o centre de valorització o eliminació de residus, situat a 20 km de distància.

CARACTERÍSTIQUES TÈCNIQUES

Transport amb camió de residus inerts de formigons, morters i prefabricats produïts en obres de construcció i/o demolició, a abocador específic, instal·lació de tractament de residus de construcció i demolició externa a l'obra o centre de valorització o eliminació de residus, situat a 40 km de distància.

NORMATIVA D'APLICACIÓ

Gestió de residus: Regulación de la producción y gestión de los residuos de construcción y demolición.

PLEC DE PRESCRIPCIONS TÈCNIQUES PARTICULARS

CRITERI D'AMIDAMENT EN PROJECTE

Volum teòric, estimat a partir del pes i la densitat aparent dels diferents materials que componen els residus, segons documentació gràfica de Projecte.

CONDICIONS PRÈVIES QUE S'HAN DE COMPLIR ABANS DE LA EXECUCIÓ DE LES UNITATS D'OBRA

DEL SUPORT

Es comprovarà que estan perfectament senyalitzades sobre el terreny les zones de treball i vies de circulació, per a l'organització del tràfic.

CONDICIONS DE TERMINACIÓ

Les vies de circulació utilitzades durant el transport quedaran completament netes de qualsevol tipus de residus.

CRITERI D'AMIDAMENT EN OBRA I CONDICIONS D'ABONAMENT

Es mesurarà, incloent l'estufament, el volum de residus realment transportat segons especificacions de Projecte.

CRITERI DE VALORACIÓ ECONÒMICA

El preu inclou el temps d'espera en obra durant les operacions de càrrega, el viatge d'anada, la descàrrega i el viatge de tornada, però no inclou la càrrega en obra.

Unitat d'obra GRB020: Cànon d'abocament per lliurament de residus inertes de formigons, morters i prefabricats produïts a obres de construcció i/o demolició, en abocador específic, instal·lació de tractament de residus de construcció i demolició externa a l'obra o centre de valorització o eliminació de residus.

CARACTERÍSTIQUES TÈCNIQUES

Cànon d'abocament per lliurament de residus inertes de formigons, morters i prefabricats produïts a obres de construcció i/o demolició, en abocador específic, instal·lació de tractament de residus de construcció i demolició externa a l'obra o centre de valorització o eliminació de residus.

NORMATIVA D'APLICACIÓ

Gestió de residus: Regulación de la producción y gestión de los residuos de construcción y demolición.

CRITERI D'AMIDAMENT EN PROJECTE

Volum teòric, estimat a partir del pes i la densitat aparent dels diferents materials que componen els residus, segons documentació gràfica de Projecte.

CRITERI D'AMIDAMENT EN OBRA I CONDICIONS D'ABONAMENT

Es mesurarà, incloent l'estufament, el volum de residus realment entregat segons especificacions de Projecte.

CRITERI DE VALORACIÓ ECONÒMICA

El preu no inclou el transport.

PLEC DE PRESCRIPCIONS TÈCNIQUES PARTICULARS

Unitat d'obra GRB020bb: Cànon d'abocament per lliurament de residus inerts de formigons, morters i prefabricats produïts a obres de construcció i/o demolició, en abocador específic, instal·lació de tractament de residus de construcció i demolició externa a l'obra o centre de valorització o eliminació de residus.

CARACTERÍSTIQUES TÈCNIQUES

Cànon d'abocament per lliurament de residus inerts de formigons, morters i prefabricats produïts a obres de construcció i/o demolició, en abocador específic, instal·lació de tractament de residus de construcció i demolició externa a l'obra o centre de valorització o eliminació de residus.

NORMATIVA D'APLICACIÓ

Gestió de residus: Regulación de la producción y gestión de los residuos de construcción y demolición.

CRITERI D'AMIDAMENT EN PROJECTE

Volum teòric, estimat a partir del pes i la densitat aparent dels diferents materials que componen els residus, segons documentació gràfica de Projecte.

CRITERI D'AMIDAMENT EN OBRA I CONDICIONS D'ABONAMENT

Es mesurarà, incloent l'estufament, el volum de residus realment entregat segons especificacions de Projecte.

CRITERI DE VALORACIÓ ECONÒMICA

El preu no inclou el transport.

3. PRESCRIPCIONS SOBRE VERIFICACIONS EN L'EDIFICI ACABAT

D'acord amb el "Real Decreto 314/2006. Código Técnico de la Edificación (CTE)", a l'obra acabada, bé sobre l'edifici en el seu conjunt, o bé sobre les seves diferents parts i les seves instal·lacions, totalment acabades, han de realitzar-se, a més de les que puguin establir-se amb caràcter voluntari, les comprovacions i proves de servei previstes en el present plec, per part del constructor, i al seu càrrec, independentment de les ordenades per la direcció facultativa i les exigides per la legislació aplicable, que seran realitzades per laboratori acreditat i el cost de les quals s'especifica detalladament en el capítol de Control de Qualitat i Assaigs, del Pressupost d'Execució material (PEM) del projecte.

C FONAMENTACIONS

Segons el "Real Decreto 314/2006. Código Técnico de la Edificación (CTE)", abans de la posada en servei de l'edifici s'ha de comprovar que:

- La fonamentació es comporta en la forma prevista en el projecte.
- No s'aprecia que s'estiguin superant les càrregues admissibles.
- Els assentaments s'ajusten al previst, si, en casos especials, així ho exigeix el projecte o el director d'obra.
- No s'han plantat arbres les arrels dels quals puguin originar canvis d'humitat en el terreny de fonamentació, o creat zones verdes el drenatge de les quals no estigui previst en el projecte, sobretot en terrenys expansius.

Així mateix, és recomanable controlar els moviments del terreny per a qualsevol tipus de construcció, per part de l'empresa constructora, i obligatori en el cas d'edificis del tipus C-3 (construccions entre 11 i 20 plantes) i C-4 (conjunts monumentals o singulars i edificis de més de 20 plantes), mitjançant l'establiment per part d'una organització amb experiència en aquest tipus de treballs, dirigida per un tècnic competent, d'un sistema d'anivellació per controlar l'assentament a les zones més característiques de l'obra, en les següents condicions:

- El punt de referència ha d'estar protegit de qualsevol eventual pertorbació, de manera que pugui considerar-se com a immòbil durant tot el període d'observació.
- El nombre de pilars a anivellar no serà inferior al 10% del total de l'edificació. En el cas que la superestructura es recolzi sobre murs, es preveurà un punt d'observació cada 20 m de longitud, com a mínim. En qualsevol cas, el nombre mínim de referències d'anivellació serà de 4. La precisió de l'anivellació serà de 0,1 mm.
- La cadència de lectures serà l'adequada per advertir qualsevol anomalia en el comportament de la fonamentació. És recomanable efectuar-les en completar-se el 50% de l'estructura, al final de la mateixa, i en acabar els envans de cada dues plantes.
- El resultat final de les observacions s'incorporarà a la documentació de l'obra.

F FAÇANES I PARTICIONS

Prova d'escorrentia per comprovar l'estanquitat a l'aigua d'una zona de façana mitjançant simulació de pluja sobre la superfície de prova, en el pany més desfavorable.

Prova d'escorrentia, per part del constructor, i al seu càrrec, per comprovar l'estanquitat a l'aigua de portes i finestres de la fusteria exterior dels buits de façana, en almenys un buit cada 50 m² de façana i no menys d'un per façana, incloent les lluerns de coberta, si les hi hagués.

I INSTAL·LACIONS

Les proves finals de la instal·lació s'efectuaran, un cop estigui l'edifici acabat, per l'empresa instal·ladora, que disposarà dels mitjans materials i humans necessaris per a la seva realització.

Totes les proves s'efectuaran en presència de l'instal·lador autoritzat o del director d'Execució de l'Obra, que ha de donar la seva conformitat tant al procediment seguit com als resultats obtinguts.

Els resultats de les diferents proves realitzades a cadascun dels equips, aparells o subsistemes, passaran a formar part de la documentació final de la instal·lació. S'indicaran marca i model i es mostraran, per a cada equip, les dades de funcionament segons projecte i les dades mesurades en obra durant la posada en marxa.

Quan per estendre el certificat de la instal·lació sigui necessari disposar d'energia per realitzar proves, es sol·licitarà a l'empresa subministradora d'energia un subministrament provisional per a proves, per l'instal·lador autoritzat o pel director de la instal·lació, i sota la seva responsabilitat.

Pavimentació i serveis del Camí de les Hortes de la Figuera

PLEC DE PRESCRIPCIONS TÈCNIQUES PARTICULARS

Serán a càrrec de l'empresa instal·ladora totes les despeses ocasionades per la realització d'aquestes proves finals, així com les despeses ocasionades per l'incompliment de les mateixes.

Aquest document és una còpia autèntica del document electrònic custodiat per Diputació de Tarragona. Podeu verificar la seva autenticitat a través del servei de validació de l'Ens amb el CVE BCB059ACD714D56BA9A32C99A76F33D i data d'emissió 14/04/2026 a les 14:56:04



Enginyeria Municipal

PLEC DE PRESCRIPCIONS TÈCNIQUES PARTICULARS

4. PRESCRIPCIONS EN RELACIÓ AMB L'EMMAGATZEMATGE, MANEIG, SEPARACIÓ I ALTRES OPERACIONS DE GESTIÓ DELS RESIDUS DE CONSTRUCCIÓ I DEMOLICIÓ

El corresponent Estudi de Gestió dels Residus de Construcció i Demolició, contindrà les següents prescripcions en relació amb l'emmagatzematge, maneig, separació i altres operacions de gestió dels residus de l'obra:

El dipòsit temporal de la runa es realitzarà en contenidors metàl·lics amb la ubicació i condicions establertes en les ordenances municipals, o bé en sacs industrials amb un volum inferior a un metre cúbic, quedant degudament senyalitzats i segregats de la resta de residus.

Aquells residus valoritzables, com fustes, plàstics, ferralla, etc., Es dipositaran en contenidors degudament senyalitzats i segregats de la resta de residus, per tal de facilitar la seva gestió.

Els contenidors hauran d'estar pintats amb colors vius, que siguin visibles durant la nit, i han de comptar amb una banda de material reflectant de, almenys, 15 centímetres al llarg de tot el seu perímetre, figurant de forma clara i llegible la següent informació:

- Raó social.
- Codi d'Identificació Fiscal (C.I.F.).
- Número de telèfon del titular del contenidor / envàs.
- Número d'inscripció en el Registre de Transportistes de Residus del titular del contenidor.

Aquesta informació haurà de quedar també reflectida a través d'adhesius o plaques, en els envasos industrials o altres elements de contenció.

El responsable de l'obra a la qual dona servei el contenidor d'adoptar les mesures pertinents per evitar que es dipositin residus aliens a la mateixa. Els contenidors romandran tancats o coberts fora de l'horari de treball, amb tal d'evitar el dipòsit de restes aliens a l'obra i el vessament de dels residus.

A l'equip d'obra s'hauran d'establir els mitjans humans, tècnics i procediments de separació que es dedicaran a cada tipus de RCE.

S'hauran de complir les prescripcions establertes en les ordenances municipals, els requisits i condicions de la llicència d'obra, especialment si obliguen a la separació en origen de determinades matèries objecte de reciclatge o deposició, i el constructor o el cap d'obra realitzar una avaluació econòmica de les condicions en què és viable aquesta operació, considerant les possibilitats reals de fer-la, és a dir, que l'obra o construcció ho permeti i que es disposi de plantes de reciclatge o gestors adequats.

El constructor haurà d'efectuar un estricte control documental, de manera que els transportistes i gestors de RCE presentin els vals de cada retirada i lliurament a destinació final. En el cas que els residus es reutilitzin en altres obres o projectes de restauració, s'haurà d'aportar evidència documental de la destinació final.

Les restes derivades del rentat de les canaletes de les cubes de subministrament de formigó prefabricat seran considerats com a residus i gestionats com li correspon (LER 17 01 01).

S'ha d'evitar la contaminació mitjançant productes tòxics o perillosos dels materials plàstics, restes de fusta, abassegaments o contenidors de runes, amb la finalitat de procedir a la seva adequada segregació.

Les terres superficials que es puguin destinar a jardineria o la recuperació de sòls degradats, seran acuradament retirades i emmagatzemades durant el menor temps possible, disposades en cavallons d'alçada no superior a 2 metres, evitant la humitat excessiva, la seva manipulació i la seva contaminació.

Aquest document és una còpia autèntica del document electrònic original custodiat per Diputació de Tarragona. Podeu verificar la seva autenticitat a través del servei de validació de l'Enx amb el CVE ECB059ACD714D56BA9A32C99A76F33D i data d'emissió 14/04/2026 a les 14:56:04

DOCUMENT 4

PRESSUPOST

Aquest document és una còpia autèntica del document electrònic original custodiat per Diputació de Tarragona. Podeu verificar la seva autenticitat a través del servei de validació de l'Enx amb el CVE ECB059A76F33D i data d'emissió 14/04/2026 a les 14:56:04

4.1. AMIDAMENTS

Pressupost parcial nº 1 DEMOLICIONS

Nº	U	Descripció					Amidament	
1.1	M	Tall de paviment de formigó, mitjançant màquina talladora de paviment. Inclou: Replanteig de les zones a tallar. Tall del paviment. Neteja de les restes de l'obra.						
			Uts.	Llargada	Amplada	Alçada	Parcial	Subtotal
		Camí de les Hortes		225,450			225,450	
							225,450	225,450
							Total m:	225,450
1.2	M²	Demolició de paviment exterior de formigó en massa o armat, mitjançant retroexcavadora amb martell picador, i càrrega mecànica sobre camió o contenidor. Inclou: Demolició de l'element. Fragmentació dels enderrocs en peces manejables. Retirada i arplegat de enderrocs. Neteja de les restes de l'obra. Càrrega mecànica d'enderrocs sobre camió o contenidor.						
			Uts.	Llargada	Amplada	Alçada	Parcial	Subtotal
		Camí de les Hortes	685				685,000	
							685,000	685,000
							Total m²:	685,000
1.3	M³	Demolició de muret de formigó en massa, amb martell pneumàtic, i càrrega manual sobre camió o contenidor. Inclou: Demolició de l'element. Fragmentació dels enderrocs en peces manejables. Retirada i arplegat de enderrocs. Neteja de les restes de l'obra. Càrrega manual d'enderrocs sobre camió o contenidor.						
			Uts.	Llargada	Amplada	Alçada	Parcial	Subtotal
		Bases lluminàries	3	0,400	0,400	0,300	0,144	
							0,144	0,144
							Total m³:	0,144
1.4	M³	Transport amb camió de residus inerts de formigons, morters i prefabricats produïts en obres de construcció i/o demolició, a abocador específic, instal·lació de tractament de residus de construcció i demolició externa a l'obra o centre de valorització o eliminació de residus, situat a 20 km de distància.						
			Uts.	Llargada	Amplada	Alçada	Parcial	Subtotal
		Paviment formigó	685			0,200	137,000	
		Muret de formigó	3	0,400	0,400	0,300	0,144	
							137,144	137,144
							Total m³:	137,144
1.5	M³	Cànon d'abocament per lliurament de residus inerts de formigons, morters i prefabricats produïts a obres de construcció i/o demolició, en abocador específic, instal·lació de tractament de residus de construcció i demolició externa a l'obra o centre de valorització o eliminació de residus.						
			Uts.	Llargada	Amplada	Alçada	Parcial	Subtotal
		Paviment formigó	685			0,200	137,000	
		Muret de formigó	3	0,400	0,400	0,300	0,144	
							137,144	137,144
							Total m³:	137,144

Aquest document és una còpia autèntica del document electrònic custodiat per Diputació de Tarragona. Podeu verificar la seva autenticitat a través del servei de validació de l'Enx amb el CVE ECB059A7633D714D56BA9A32C99A7633D i data d'emissió 14/04/2026 a les 14:36:04

Pressupost parcial nº 2 MOVIMENTS DE TERRES

Nº	U	Descripció					Amidament	
2.1	M³	Excavació per a obertura i eixample de caixa en qualsevol tipus de terreny (inclòs roca) inclòs treballs en zones dificultoses, amb pendents i carrers estrets, amb mitjans mecànics, i càrrega a camió.						
			Uts.	Llargada	Amplada	Alçada	Parcial	Subtotal
		Camí de les Hortes	685			0,200	137,000	
							137,000	137,000
							Total m³	137,000
2.2	M²	Compactació mecànica de fons d'excavació, amb compactadora monocilíndrica vibrant autopropulsada, fins a assolir una densitat seca no inferior al 98% de la màxima obtinguda en l'assaig Proctor Modificat, realitzat segons UNE 103501. Inclou: Situació dels punts topogràfics. Baixada de la maquinària al fons de l'excavació. Humectació de les terres. Compactació. Retirada de la maquinària del fons de l'excavació.						
			Uts.	Llargada	Amplada	Alçada	Parcial	Subtotal
		Camí de les Hortes	685				685,000	
							685,000	685,000
							Total m²	685,000
2.3	M³	Transport de terres amb camió dels productes procedents de l'excavació de qualsevol tipus de terreny a abocador específic, instal·lació de tractament de residus de construcció i demolició externa a l'obra o centre de valorització o eliminació de residus, situat a una distància no limitada. Inclou: protecció de les mateixes mitjançant la seva cobertura amb teles.						
			Uts.	Llargada	Amplada	Alçada	Parcial	Subtotal
		Excavació	685	1,100		0,200	150,700	
							150,700	150,700
							Total m³	150,700
2.4	M³	Cànon d'abocament per lliurament de terres procedents de l'excavació, en abocador específic, instal·lació de tractament de residus de construcció i demolició externa a l'obra o centre de valorització o eliminació de residus.						
			Uts.	Llargada	Amplada	Alçada	Parcial	Subtotal
		Excavació	685	1,100		0,200	150,700	
							150,700	150,700
							Total m³	150,700

Aquest document és una còpia autèntica del document electrònic custodiat per Diputació de Tarragona. Podeu verificar la seva autenticitat a través del servei de validació de l'Enx amb el CVE ECB059A76F33D i data d'emissió 14/04/2026 a les 14:36:04

Pressupost parcial nº 3 XARXA DE RESIDUALS

Nº	U	Descripció					Amidament	
3.1	M	Demolició de col·lector enterrat. Inclou: Desconnexió de l'entroncament del col·lector. Obturació de les conduccions connectades a l'element. Demolició de l'element. Fragmentació dels enderrocs en peces manejables. Retirada i arreplegat de enderrocs. Neteja de les restes de l'obra. Càrrega d'enderrocs sobre camió o contenidor.	Uts.	Llargada	Amplada	Alçada	Parcial	Subtotal
	Escomesa			11,000			11,000	
							11,000	11,000
							Total m:	11,000
3.2	M³	Excavació de rases per instal·lacions, en qualsevol tipus de terreny, inclòs roca i treballs en zones dificultoses, amb pendents i carrers estrets, amb mitjans mecànics. Inclou: Replanteig general i fixació dels punts i nivells de referència. Col·locació de les lliteres en els cantons i extrems de les alineacions. Excavació en successives rases horitzontals i extracció de terres. Refinat de fons amb extracció de les terres. Aplec dels materials excavats en les vores de l'excavació.	Uts.	Llargada	Amplada	Alçada	Parcial	Subtotal
	Escomesa			11,000	0,600	0,600	3,960	
							3,960	3,960
							Total m³:	3,960
3.3	M²	Compactació mecànica de fons d'excavació, amb compactadora monocilíndrica vibrant autopropulsada, fins a assolir una densitat seca no inferior al 98% de la màxima obtinguda en l'assaig Proctor Modificat, realitzat segons UNE 103501. Inclou: Situació dels punts topogràfics. Baixada de la maquinària al fons de l'excavació. Humectació de les terres. Compactació. Retirada de la maquinària del fons de l'excavació.	Uts.	Llargada	Amplada	Alçada	Parcial	Subtotal
	Rasa			11,000	0,600		6,600	
							6,600	6,600
							Total m²:	6,600
3.4	U	Pericó de pas soterrada, prefabricada de formigó, de dimensions interiors 50x50x50 cm, sobre solera de formigó en massa HM-20/B/20/X0 de 20 cm de gruix, amb marc i tapa prefabricats de formigó armat i tancament hermètic al pas dels olors mefítics; prèvia excavació amb mitjans mecànics i posterior reomplert de l'extradós amb material granular. Inclou: Replanteig. Excavació amb mitjans mecànics. Eliminació de les terres soltes del fons de l'excavació. Abocat i compactació del formigó en formació de solera. Col·locació de l'arqueta prefabricada. Execució de forats pel connexionat dels col·lectors a l'arqueta. Connexionat dels col·lectors al pericó. Col·locació de la tapa i els accessoris. Reblert de l'extradós. Comprovació del seu correcte funcionament.	Uts.	Llargada	Amplada	Alçada	Parcial	Subtotal
	Escomesa		2				2,000	
							2,000	2,000
							Total U:	2,000
3.5	M	Col·lector soterrat en terreny no agressiu, format per tub de PVC-U de doble paret, l'exterior corrugada i la interior llisa, color teula RAL 8023, diàmetre nominal 315 mm, rigidesa anular nominal 8 kN/m², i secció circular, amb una pendent mínima del 0,50%, per a conducció de sanejament sense pressió, col·locat sobre llit de sorra de 10 cm d'espessor, degudament compactada i anivellada amb picó vibrant de guiat manual, reblert lateral compactant fins als ronyons i posterior reblert amb la mateixa sorra fins a 30 cm per sobre de la generatriu superior. Inclús, junts de goma, lubricant per a muntatge, accessoris i peces especials. Inclou: Replanteig del recorregut del col·lector. Presentació en sec dels tubs. Abocat de la sorra en el fons de la rasa. Descens i col·locació dels tubs en el fons de la rasa. Muntatge, connexionat i comprovació del seu correcte funcionament. Execució del reblert envoltant. Realització de proves de servei.	Uts.	Llargada	Amplada	Alçada	Parcial	Subtotal
	Escomesa			11,000			11,000	
							11,000	11,000
							Total m:	11,000
3.6	U	Unitat de connexió a xarxes existents o futures d'aigües residuals, incloent apertura de rases i posterior reblert i pavimentació en les mateixes condicions inicials. Tot inclòs.	Uts.	Llargada	Amplada	Alçada	Parcial	Subtotal
	Connexió a xarxa existent		2				2,000	
							2,000	2,000

Pressupost parcial nº 3 XARXA DE RESIDUALS

Nº	U	Descripció					Amidament
						Total U	2,000
3.7	M³	Reblert principal de rases per instal·lacions, amb terra seleccionada procedent de la pròpia excavació i compactació en tongades successives de 20 cm d'espessor màxim amb picó vibrant de guiat manual, fins a assolir una densitat seca no inferior al 98% de la màxima obtinguda en l'assaig Proctor Modificat, realitzat segons UNE 103501. Inclús cinta o distintiu indicador de la instal·lació. Inclou: Estesa del material de reblert en tongades d'espessor uniforme. Humectació o dessecació de cada tongada. Col·locació de cinta o distintiu indicador de la instal·lació. Compactació.					
			Uts.	Llargada	Amplada	Alçada	Parcial
	Escomesa			11,000	0,600	0,100	0,660
						Total m³	0,660
3.8	M³	Transport de terres amb camió dels productes procedents de l'excavació de qualsevol tipus de terreny a abocador específic, instal·lació de tractament de residus de construcció i demolició externa a l'obra o centre de valorització o eliminació de residus, situat a una distància no limitada. Inclou: protecció de les mateixes mitjançant la seva cobertura amb teles.					
			Uts.	Llargada	Amplada	Alçada	Parcial
	Escomesa		1,1	11,000	0,600	0,500	3,630
						Total m³	3,630
3.9	M³	Cànon d'abocament per lliurament de terres procedents de l'excavació, en abocador específic, instal·lació de tractament de residus de construcció i demolició externa a l'obra o centre de valorització o eliminació de residus.					
			Uts.	Llargada	Amplada	Alçada	Parcial
	Rases sanejament		1,1	11,000	0,600	0,500	3,630
						Total m³	3,630

Aquest document és una còpia autèntica del document electrònic custodiat per Diputació de Tarragona. Podeu verificar la seva autenticitat a través del servei de validació de l'Enx amb el CVE ECB059ACBD714D56BA9A32C99A76F3D i data d'emissió 14/04/2026 a les 14:36:04

Pressupost parcial nº 4 XARXA DE PLUVIALS

Nº	U	Descripció					Amidament	
4.1	M³	Excavació de rases per instal·lacions, en qualsevol tipus de terreny, inclòs roca i treballs en zones dificultoses, amb pendents i carrers estrets, amb mitjans mecànics. Inclou: Replanteig general i fixació dels punts i nivells de referència. Col·locació de les lliteres en els cantons i extrems de les alineacions. Excavació en successives rases horitzontals i extracció de terres. Refinat de fons amb extracció de les terres. Aplec dels materials excavats en les vores de l'excavació.	Uts.	Llargada	Amplada	Alçada	Parcial	Subtotal
	Canal			6,000	0,450	0,150	0,405	
	Rasa canonada			3,000	0,600	0,600	1,080	
							1,485	1,485
							Total m³	1,485
4.2	M²	Compactació mecànica de fons d'excavació, amb compactadora monocilíndrica vibrant autopropulsada, fins a assolir una densitat seca no inferior al 98% de la màxima obtinguda en l'assaig Proctor Modificat, realitzat segons UNE 103501. Inclou: Situació dels punts topogràfics. Baixada de la maquinària al fons de l'excavació. Humectació de les terres. Compactació. Retirada de la maquinària del fons de l'excavació.	Uts.	Llargada	Amplada	Alçada	Parcial	Subtotal
	Canal			6,000	0,450		2,700	
	Rasa canonada			3,000	0,600		1,800	
							4,500	4,500
							Total m²	4,500
4.3	M³	Formigó HL-150/B/20, fabricat en central i abocament des de camió, per a formació de capa de formigó de neteja i anivellament de fons de fonamentació, en el fons de l'excavació prèviament realitzada. Inclou: Replanteig. Col·locació de tocs i/o formació de mestres. Abocament i compactació del formigó. Coronació i enrasament del formigó.	Uts.	Llargada	Amplada	Alçada	Parcial	Subtotal
	Canal			6,000	0,450	0,100	0,270	
							0,270	0,270
							Total m³	0,270
4.4	M	Canal prefabricat de formigó, de 1000 mm de longitud, 430 mm d'amplada exterior, 310 mm d'amplada interior i 450 mm d'alçada, marca CANALFIX model CA40H45CC o equivalent, amb reixeta de fosa dúctil, classe D-400, marca CANALFIX model RCA o equivalent, amb cancela de seguretat, col·locat sobre solera de formigó de neteja. Fins i tot accessoris de muntatge, peces especials i elements de subjecció. Inclou: Replanteig del recorregut del canal de drenatge. Muntatge, connexió i comprovació del seu funcionament correcte. Formació de la falca de formigó per a la fixació de la canal de drenatge. Col·locació de la reixeta.	Uts.	Llargada	Amplada	Alçada	Parcial	Subtotal
	Canal			6,000			6,000	
							6,000	6,000
							Total m	6,000
4.5	M	Col·lector soterrat en terreny no agressiu, format per tub de PVC-U de doble paret, l'exterior corrugada i la interior llisa, color teula RAL 8023, diàmetre nominal 315 mm, rigidesa anular nominal 8 kN/m², i secció circular, amb una pendent mínima del 0,50%, per a conducció de sanejament sense pressió, col·locat sobre llit de sorra de 10 cm d'espessor, degudament compactada i anivellada amb picó vibrant de guiat manual, reblert lateral compactant fins als ronyons i posterior reblert amb la mateixa sorra fins a 30 cm per sobre de la generatriu superior. Inclús, junts de goma, lubricant per a muntatge, accessoris i peces especials. Inclou: Replanteig del recorregut del col·lector. Presentació en sec dels tubs. Abocat de la sorra en el fons de la rasa. Descens i col·locació dels tubs en el fons de la rasa. Muntatge, connexió i comprovació del seu correcte funcionament. Execució del reblert envoltant. Realització de proves de servei.	Uts.	Llargada	Amplada	Alçada	Parcial	Subtotal
	Canonada			3,000			3,000	
							3,000	3,000
							Total m	3,000

Aquest document és una còpia autèntica del document electrònic custodiat per Diputació de Tarragona. Podeu verificar la seva autenticitat a través del servei de validació de la Seu Electrònica de l'Ens amb el CVE ECB059A7633D i data d'emissió 14/04/2026 a les 14:26:04

Pressupost parcial nº 4 XARXA DE PLUVIALS

Nº	U	Descripció					Amidament
4.6	M³	Reblert principal de rases per instal·lacions, amb terra seleccionada procedent de la pròpia excavació i compactació en tongades successives de 20 cm d'espessor màxim amb picó vibrant de guiat manual, fins a assolir una densitat seca no inferior al 98% de la màxima obtinguda en l'assaig Proctor Modificat, realitzat segons UNE 103501. Inclús cinta o distintiu indicador de la instal·lació. Inclou: Estesa del material de reblert en tongades d'espessor uniforme. Humectació o dessecació de cada tongada. Col·locació de cinta o distintiu indicador de la instal·lació. Compactació.					
		Uts.	Llargada	Amplada	Alçada	Parcial	Subtotal
	Rasa canonada		3,000	0,600	0,100	0,180	
						0,180	0,180
						Total m³	0,180
4.7	U	Unitat de connexió a canal existent, incloent perforació de mur, apertura de rases i posterior reblert i pavimentació en les mateixes condicions inicials. Tot inclòs.					
		Uts.	Llargada	Amplada	Alçada	Parcial	Subtotal
	Connexió a canal existent	1				1,000	
						1,000	1,000
						Total U	1,000
4.8	M³	Transport amb camió de residus inerts de formigons, morters i prefabricats produïts en obres de construcció i/o demolició, a abocador específic, instal·lació de tractament de residus de construcció i demolició externa a l'obra o centre de valorització o eliminació de residus, situat a 20 km de distància.					
		Uts.	Llargada	Amplada	Alçada	Parcial	Subtotal
	Connexió a canal		1,000	1,000	1,000	1,000	
						1,000	1,000
						Total m³	1,000
4.9	M³	Cànon d'abocament per lliurament de residus inerts de formigons, morters i prefabricats produïts a obres de construcció i/o demolició, en abocador específic, instal·lació de tractament de residus de construcció i demolició externa a l'obra o centre de valorització o eliminació de residus.					
		Uts.	Llargada	Amplada	Alçada	Parcial	Subtotal
	Connexió a canal		1,000	1,000	1,000	1,000	
						1,000	1,000
						Total m³	1,000
4.10	M³	Transport de terres amb camió dels productes procedents de l'excavació de qualsevol tipus de terreny a abocador específic, instal·lació de tractament de residus de construcció i demolició externa a l'obra o centre de valorització o eliminació de residus, situat a una distància no limitada. Inclou: protecció de les mateixes mitjançant la seva cobertura amb teles.					
		Uts.	Llargada	Amplada	Alçada	Parcial	Subtotal
	Canal	1,1	6,000	0,450	0,150	0,446	
	Rasa	1,1	3,000	0,600	0,500	0,990	
						1,436	1,436
						Total m³	1,436
4.11	M³	Cànon d'abocament per lliurament de terres procedents de l'excavació, en abocador específic, instal·lació de tractament de residus de construcció i demolició externa a l'obra o centre de valorització o eliminació de residus.					
		Uts.	Llargada	Amplada	Alçada	Parcial	Subtotal
	Canal	1,1	6,000	0,450	0,150	0,446	
	Rasa	1,1	3,000	0,600	0,500	0,990	
						1,436	1,436
						Total m³	1,436

Pressupost parcial nº 5 XARXA D'AIGUA POTABLE

Nº	U	Descripció					Amidament	
5.1	U	Desconnexió de l'escomesa de la xarxa d'aigua potable de l'edifici, amb tall del fluid mitjançant clau de tancament, prèvia anul·lació i neutralització per part de la companyia subministradora, sense afectar a l'estabilitat dels elements constructius als quals pugui estar unida. Inclús neteja, apilament, retirada i càrrega manual d'enderrocs sobre camió o contenidor. Inclou: Desconnexió de l'escomesa. Col·locació de taps. Retirada de deixalles. Càrrega d'enderrocs sobre camió o contenidor.	Uts.	Llargada	Amplada	Alçada	Parcial	Subtotal
		Renovació escomesa domiciliària	1				1,000	
							1,000	1,000
						Total U		1,000
5.2	U	Preinstal·lació de comptador general d'aigua 1 1/4" DN 32 mm, col·locat en fornícula, connectat a la branca d'escomès i al tub d'alimentació, formada per clau de tall general d'esfera de llautó niquelat; aixeta de comprovació; filtre retenidor de residus; vàlvula de retenció de llautó i clau de sortida d'esfera de llautó niquelat. Inclús marc i tapa de ferro colat dúctil per registre i material auxiliar. Inclou: Replanteig. Col·locació i fixació d'accessoris i peces especials. Connexionat i comprovació del seu correcte funcionament.	Uts.	Llargada	Amplada	Alçada	Parcial	Subtotal
		Renovació escomesa domiciliària	1				1,000	
							1,000	1,000
						Total U		1,000
5.3	M	Desmuntatge de tub d'aigua potable d'entre 1" i 2" de diàmetre, en instal·lació superficial de distribució d'aigua, amb mitjans manuals, sense deteriorar els elements constructius als quals estan subjectes, i càrrega manual sobre camió o contenidor. Inclou: Desmuntatge de l'element. Obturació de les conduccions connectades a l'element. Retirada i apilament del material desmuntat. Neteja de les restes de l'obra. Càrrega manual del material desmuntat i restes de l'obra sobre camió o contenidor.	Uts.	Llargada	Amplada	Alçada	Parcial	Subtotal
				22,000			22,000	
							22,000	22,000
						Total m		22,000
5.4	M	Canonada per a alimentació d'aigua potable, col·locada superficialment i fixada al parament, formada per tub de coure rígid amb paret de 1 mm de gruix i 26/28 mm de diàmetre. Inclús material auxiliar para muntatge i subjecció a l'obra, accessoris i peces especials. Inclou: Replanteig i traçat. Col·locació i fixació de tub i accessoris.	Uts.	Llargada	Amplada	Alçada	Parcial	Subtotal
				22,000			22,000	
							22,000	22,000
						Total m		22,000

Aquest document és una còpia autèntica del document electrònic custodiat per Diputació de Tarragona. Podeu verificar la seva autenticitat a través del servei de validació de l'Ens amb el CVE BCB059ACBD714B56BA9A32C99A76633D i data d'emissió 14/04/2026 a les 14:36:04

Pressupost parcial nº 6 XARXA ELÈCTRICA

Nº	U	Descripció					Amidament		
6.1	M³	Excavació de rases per instal·lacions, en qualsevol tipus de terreny, inclòs roca i treballs en zones dificultoses, amb pendents i carrers estrets, amb mitjans mecànics. Inclou: Replanteig general i fixació dels punts i nivells de referència. Col·locació de les lliteres en els cantons i extrems de les alineacions. Excavació en successives rases horitzontals i extracció de terres. Refinat de fons amb extracció de les terres. Aplec dels materials excavats en les vores de l'excavació.	Uts.	Llargada	Amplada	Alçada	Parcial	Subtotal	
			Rasa	110,000	0,400	0,810	35,640		
									35,640
						Total m³:	35,640		
6.2	M²	Compactació mecànica de fons d'excavació, amb compactadora monocilíndrica vibrant autopropulsada, fins a assolir una densitat seca no inferior al 98% de la màxima obtinguda en l'assaig Proctor Modificat, realitzat segons UNE 103501. Inclou: Situació dels punts topogràfics. Baixada de la maquinària al fons de l'excavació. Humectació de les terres. Compactació. Retirada de la maquinària del fons de l'excavació.	Uts.	Llargada	Amplada	Alçada	Parcial	Subtotal	
			Rasa	110,000	0,400		44,000		
									44,000
						Total m²:	44,000		
6.3	M	Canalització de 4 tubs rígids de barres de 6 m de polietilè de doble paret (interior llisa i exterior corrugada) de 160 mm de diàmetre nominal, resistència a la compressió 450 N, envoltada de formigó en massa HM-15/B/20/X0 Inclús cinta de senyalització. Inclou: Replanteig. Col·locació dels 4 tubs. Execució del reblert envoltant de formigó. Col·locació de la cinta de senyalització s/plànols.	Uts.	Llargada	Amplada	Alçada	Parcial	Subtotal	
			Rasa	110,000				110,000	
									110,000
						Total m:	110,000		
6.4	M³	Reblert principal de rases per instal·lacions, amb terra seleccionada procedent de la pròpia excavació i compactació en tongades successives de 20 cm d'espessor màxim amb picó vibrant de guiat manual, fins a assolir una densitat seca no inferior al 98% de la màxima obtinguda en l'assaig Proctor Modificat, realitzat segons UNE 103501. Inclús cintes o distintius indicadors de la instal·lació. Inclou: Estesa del material de reblert en tongades d'espessor uniforme. Humectació o dessecació de cada tongada. Col·locació de cinta o distintiu indicador de la instal·lació. Compactació.	Uts.	Llargada	Amplada	Alçada	Parcial	Subtotal	
			Rasa	110,000	0,400	0,300	13,200		
									13,200
						Total m³:	13,200		
6.5	U	Pericó de pas soterrada, prefabricada de formigó, de dimensions interiors 60x60x60 cm, sobre solera de formigó en massa HM-20/B/20/X0 de 20 cm de gruix, amb marc i tapa cega de foneria dúctil, de 600x600mm i 40 mm d'altura, classe D-400 segons UNE-EN 124 amb tancament hermètic al pas dels olors mefítics; prèvia excavació amb mitjans mecànics i posterior reomplert de l'extradós amb material granular. Inclou: Replanteig. Excavació amb mitjans mecànics. Eliminació de les terres soltes del fons de l'excavació. Abocat i compactació del formigó en formació de solera. Col·locació de l'arqueta prefabricada. Execució de forats pel connexionat dels col·lectors a l'arqueta. Connexionat dels col·lectors al pericó. Col·locació de la tapa i els accessoris. Reblert de l'extradós. Comprovació del seu correcte funcionament.	Uts.	Llargada	Amplada	Alçada	Parcial	Subtotal	
			Arquetes	3				3,000	
									3,000
						Total U:	3,000		
6.6	M³	Transport de terres amb camió dels productes procedents de l'excavació de qualsevol tipus de terreny a abocador específic, instal·lació de tractament de residus de construcció i demolició externa a l'obra o centre de valorització o eliminació de residus, situat a una distància no limitada. Inclou: protecció de les mateixes mitjançant la seva cobertura amb teles.	Uts.	Llargada	Amplada	Alçada	Parcial	Subtotal	
			Rasa	1,1	113,000	0,400	0,510	25,357	
									25,357

Pressupost parcial nº 6 XARXA ELÈCTRICA

Nº	U	Descripció					Amidament	
						Total m³:	25,357	
6.7	M³	Cànon d'abocament per lliurament de terres procedents de l'excavació, en abocador específic, instal·lació de tractament de residus de construcció i demolició externa a l'obra o centre de valorització o eliminació de residus.						
			Uts.	Llargada	Amplada	Alçada	Parcial	Subtotal
Rasa			1,1	113,000	0,400	0,510	25,357	
							25,357	25,357
						Total m³:	25,357	

Aquest document és una còpia autèntica del document electrònic custodiat per Diputació de Tarragona. Podeu verificar la seva autenticitat a través del servei de validació de l'Enx amb el CVE ECB059A76F33D i data d'emissió 14/04/2026 a les 14:36:04

Pressupost parcial nº 7 XARXA D'ENLLUMENAT

Nº	U	Descripció					Amidament	
7.1	M³	Excavació de rases per instal·lacions, en qualsevol tipus de terreny, amb mitjans mecànics. Inclou: Replanteig general i fixació dels punts i nivells de referència. Col·locació de les lliteres en els cantons i extrems de les alineacions. Excavació en successives rases horitzontals i extracció de terres. Refinat de fons amb extracció de les terres. Aplec dels materials excavats en les vores de l'excavació.	Uts.	Llargada	Amplada	Alçada	Parcial	Subtotal
		Xarxa enllumenat		46,000	0,400	0,250	4,600	
		Bases lluminàries	4	0,400	0,400	0,550	0,352	
							4,952	4,952
							Total m³	4,952
7.2	M²	Compactació mecànica de fons d'excavació, amb compactadora monocilíndrica vibrant autopropulsada, fins a assolir una densitat seca no inferior al 98% de la màxima obtinguda en l'assaig Proctor Modificat, realitzat segons UNE 103501. Inclou: Situació dels punts topogràfics. Baixada de la maquinària al fons de l'excavació. Humectació de les terres. Compactació. Retirada de la maquinària del fons de l'excavació.	Uts.	Llargada	Amplada	Alçada	Parcial	Subtotal
		Rasa		46,000	0,400		18,400	
		Bases lluminàries	4	0,400	0,400		0,640	
							19,040	19,040
							Total m²	19,040
7.3	M	Canalització de tub corbale de polietilè de doble paret (interior llisa i exterior corrugada) de 90 mm de diàmetre nominal, resistència a la compressió 450 N, col·locat sobre llit de sorra de 5 cm d'espessor, degudament compactada i anivellada, reblert lateral compactant fins als ronyons i posterior reblert amb la mateixa sorra fins a 10 cm per sobre de la generatriu superior de la canonada. Instal·lació soterrada. Inclús cinta de senyalització. Inclou: Replanteig. Execució del llit de sorra per a seient del tub. Col·locació del tub. Col·locació de la cinta de senyalització. Execució del reblert envoltant de sorra.	Uts.	Llargada	Amplada	Alçada	Parcial	Subtotal
		Rasa enllumenat		46,000			46,000	
							46,000	46,000
							Total m	46,000
7.4	M²	Capa de formigó de neteja i anivellació de fons de fonamentació, de 5 cm d'espessor, de formigó HL-200/B/20, fabricat en central i abocament des de camió, en el fons de l'excavació prèviament realitzada. Inclou: Replanteig. Col·locació de tocs i/o formació de mestres. Abocament i compactació del formigó. Coronació i enrasament del formigó.	Uts.	Llargada	Amplada	Alçada	Parcial	Subtotal
		Bases lluminàries	4	0,400	0,400		0,640	
							0,640	0,640
							Total m²	0,640
7.5	M³	Sabata de fonamentació de formigó en massa, realitzada amb formigó HM-25/B/20/X0 fabricat en central i abocament des de camió. Inclús tubs per a pas d'instal·lacions. Inclou: Replanteig i traçat de les sabates i dels pilars o altres elements estructurals que es recolzin en les mateixes. Col·locació de tubs per a pas d'instal·lacions. Abocament i compactació del formigó. Coronació i enrasament de fonaments. Curat del formigó. Capa de formigó superficial de protecció.	Uts.	Llargada	Amplada	Alçada	Parcial	Subtotal
		Bases lluminàries	4	0,400	0,400	0,600	0,384	
							0,384	0,384
							Total m³	0,384
7.6	U	Presa de terra amb placa d'acer galvanitzat de 500x500x3 mm. Inclou: Replanteig. Excavació del pou. Col·locació de la placa. Connexió de la placa amb la platina conductora. Connexió de la platina conductora amb la línia d'enllaç. Reblert de la zona excavada. Connexió a la xarxa de terra.	Uts.	Llargada	Amplada	Alçada	Parcial	Subtotal
		Camí de les Hortes	5				5,000	
							5,000	5,000
							Total U	5,000

Aquest document és una còpia autèntica del document electrònic original custodiat per Diputació de Tarragona. Podeu verificar la seva autenticitat a través del servei de validació de l'Enx amb el CVE ECB0599ACB0714B56BA9A32C99A7633D i data d'emissió 14/04/2026 a les 14:26:04

Pressupost parcial nº 7 XARXA D'ENLLUMENAT

Nº	U	Descripció					Amidament	
7.7	M	Conductor de terra format per cable rígid nu de coure trenat, de 35 mm² de secció. Inclou: Replanteig del recorregut. Estesa del conductor de terra. Connexionat del conductor de terra mitjançant borns d'unió.						
			Uts.	Llargada	Amplada	Alçada	Parcial	Subtotal
		Camí de les Hortes		46,000			46,000	
							46,000	46,000
							Total m	46,000
7.8	M	Conductor aïllat de terra d'enllumenat públic format per cable unipolar H07-K amb conductor de coure classe 5 (-K) de 16 mm² de secció. Fins i tot unions realitzades amb grapes i borns d'unió. Totalment muntat, connexionat i provat. Inclou: Replanteig. Estesa del conductor aïllat de terra. Connexionat del conductor aïllat de terra.						
			Uts.	Llargada	Amplada	Alçada	Parcial	Subtotal
		Connexió rasa-caixa de fusibles	4	2,000			8,000	
							8,000	8,000
							Total m	8,000
7.9	M	Cable multipolar RV-K, sent la seva tensió assignada de 0,6/1 kV, reacció al foc classe Eca, amb conductor de coure classe 5 (-K) de 4x6 mm² de secció, amb aïllament de polietilè reticulat (R) i coberta de PVC (V). Inclús accessoris i elements de subjecció. Inclou: Estesa del cable. Connexionat. Comprovació del seu correcte funcionament.						
			Uts.	Llargada	Amplada	Alçada	Parcial	Subtotal
		Rasa enllumenat		46,000			46,000	
							46,000	46,000
							Total m	46,000
7.10	M	Cable multipolar RV-K, sent la seva tensió assignada de 0,6/1 kV, reacció al foc classe Eca, amb conductor de coure classe 5 (-K) de 3G2,5 mm² de secció, amb aïllament de polietilè reticulat (R) i coberta de PVC (V). Inclús accessoris i elements de subjecció. Inclou: Estesa del cable. Connexionat. Comprovació del seu correcte funcionament.						
			Uts.	Llargada	Amplada	Alçada	Parcial	Subtotal
		Lluminàries	4	8,000			32,000	
							32,000	32,000
							Total m	32,000
7.11	U	Fanal per a enllumenat viari compost de columna troncocònica d'acer galvanitzat de 3 mm d'espessor, de 4000 mm d'altura, acabat pintat, amb caixa de connexió i protecció, amb fusibles, conductor aïllat de coure per 0,6/1 kV de 2x2,5 mm², presa de terra amb pica, pericó de pas i derivació de 40x40x60 cm, amb bastiment i tapa de ferro fos; i lluminària de fosa d'alumini, acabat lacat de color gris, regulable, de 30 W, factor de potència major de 0,95, de 514x130x250 mm, amb 16 LED SMD 5050, temperatura de color 3000 K, índex de reproducció cromàtica major de 80, índex d'enlluernament unificat menor de 12, flux lluminós 3656 lúmens, amb graus de protecció IP66 i IK10. Inclou: Replanteig. Fixació de la columna. Muntatge, connexionat i comprovació del seu correcte funcionament.						
			Uts.	Llargada	Amplada	Alçada	Parcial	Subtotal
		Fanals	4				4,000	
							4,000	4,000
							Total U	4,000
7.12	M³	Transport de terres amb camió dels productes procedents de l'excavació de qualsevol tipus de terreny a abocador específic, instal·lació de tractament de residus de construcció i demolició externa a l'obra o centre de valorització o eliminació de residus, situat a una distància no limitada. Inclou: protecció de les mateixes mitjançant la seva cobertura amb teles.						
			Uts.	Llargada	Amplada	Alçada	Parcial	Subtotal
		Xarxa enllumenat	1,1	46,000	0,400	0,250	5,060	
		Bases lluminàries	1,1	0,400	0,400	0,550	0,097	
							5,157	5,157
							Total m³	5,157
7.13	M³	Cànon d'abocament per lliurament de terres procedents de l'excavació, en abocador específic, instal·lació de tractament de residus de construcció i demolició externa a l'obra o centre de valorització o eliminació de residus.						
			Uts.	Llargada	Amplada	Alçada	Parcial	Subtotal

Pressupost parcial nº 7 XARXA D'ENLLUMENAT

Nº	U	Descripció					Amidament
		Xarxa enllumenat	1,1	46,000	0,400	0,250	5,060
		Bases lluminàries	1,1	0,400	0,400	0,550	0,097
							5,157
							5,157
Total m³							5,157

7.14	M	Retirada de bàcul, caixes, cablejat i elements existents de la instal·lació actual d'enllumenat, així com desconnexió. Inclou ajudes a paletaeria, etc					Subtotal
			Uts.	Llargada	Amplada	Alçada	Parcial
		Camí de les Hortes		46,000			46,000
							46,000
Total m							46,000

7.15	Pa	Partida d'alçada per la legalització de la instal·lació BT de l'enllumeat públic als serveis Territorials d'ndustria de la Generalitat de Catalunya. Inclou confecció del projecte, pagament de la EIC corresponent, certificat final de la instal·lació, emisió del certificat final d'obra, certificat de Instal·lació elèctrica de baixa tensió (butlletí) i tramitació de la legalització.					Subtotal
			Uts	Llargada	Amplada	Alçada	Parcial
			1				1,000
							1,000
Total Pa							1,000

Aquest document és una còpia autèntica del document electrònic custodiat per Diputació de Tarragona. Podeu verificar la seva autenticitat a través del servei de validació de l'Ens amb el CVE ECB059A76F33D i data d'emissió 14/04/2026 a les 14:36:04

Pressupost parcial nº 8 PAVIMENTACIÓ

Nº	U	Descripció					Amidament	
8.1	M³	Base de paviment realitzada mitjançant reblert a cel obert, amb tot-u artificial, i compactació en tongades successives de 30 cm d'espessor màxim amb compactadora monocilíndrica vibrant autopropulsada, fins a assolir una densitat seca no inferior al 98% de la màxima obtinguda en l'assaig Proctor Modificat, realitzat segons UNE 103501. Inclou: Transport i descàrrega del material de reblert a peu de tall. Estesa del material de reblert en tongades d'espessor uniforme. Humectació o dessecació de cada tongada. Compactació.	Uts.	Llargada	Amplada	Alçada	Parcial	Subtotal
		Camí de Les Hortes	685			0,100	68,500	
							68,500	68,500
							Total m³	68,500
8.2	M³	Ferm rígid per a tràfic pesat compost de capa de 20 cm d'espessor de HF-4,0 amb fibres de polipropilè amb dotació 600g/m3, acabat raspallat, remolinat o el que determini la DO. Inclou: Estudi i obtenció de la fórmula de treball del formigó de ferm. Preparació de la superfície de seient per a l'abocament del formigó de ferm. Fabricació del formigó de ferm. Transport del formigó de ferm. Curat del formigó de ferm. Execució de juntes serrades en el formigó de ferm.	Uts.	Llargada	Amplada	Alçada	Parcial	Subtotal
		Camí de les Hortes	658			0,200	131,600	
							131,600	131,600
							Total m³	131,600
8.3	M²	Subministrament i col·locació de paviment de peces de formigó per exteriors, acabat superficial de la cara vista: granallat, classe resistent a flexió T, classe resistent segons la càrrega de ruptura 7, classe de desgast per abracció H, format nominal 20x40x20 cm, color gris, segons UNE-EN 1339, similar a existents en altres carrers del municipi, deixant entre elles una junta de separació de entre 1,5 i 3 mm. Inclús acabat reglejat executat segons pendents del projecte, juntes estructurals i de dilatació, talls a realitzar per ajustar-les als cantells del confinament o a les intrusions existents en el paviment i reblert de juntes amb sorra silícia de mida 0/2 mm. Inclou: Replanteig de mestres i nivells. Humectació de les peces a col·locar. Col·locació individual, a pic de maceta, de les peces. Formació de juntes i trobades. Neteja del paviment i les juntes. Reblert dels junts amb sorra seca, mitjançant raspallat. Eliminació del material sobrant de la superfície, mitjançant escombrat.	Uts.	Llargada	Amplada	Alçada	Parcial	Subtotal
		Peça central		135,000	0,200		27,000	
							27,000	27,000
							Total m²	27,000
8.4	M	Conjunt de treballs de reparació i adaptació dels remats de façana o murs existents per adaptar l'entrega del nou vial a les façanes o murs existents, amb arrebossat, pintat del mateix color de la façana o mur, inclòs remats daplacats de pedra o de ceràmica iguals que als existents.	Uts.	Llargada	Amplada	Alçada	Parcial	Subtotal
		Camí de les Hortes		150,000			150,000	
							150,000	150,000
							Total m	150,000

Aquest document és una còpia autèntica del document electrònic custodiat per Diputació de Tarragona. Podeu verificar la seva autenticitat a través del servei de validació de l'Ens amb el CVE ECB059ACBD714B56BA9A32C99A76F33D i data d'emissió 14/04/2026 a les 14:36:04

Pressupost parcial nº 9 MOBILIARI URBÀ

Nº	U	Descripció					Amidament	
9.1	M	<p>Barana de façana en forma recta de 100 cm d'altura similar a existent a altres carrers del municipi, formada per: bastidor compost de barana superior i inferior de platina de perfil massís de ferro forjat marcat de 40x8 mm i muntants de llistó quadrat de perfil massís de ferro forjat marcat de 16x16 mm amb una separació de 150 cm entre si; clavenda per reblert dels buits del bastidor composta de barrots verticals de llistó quadrat de perfil massís de ferro forjat marcat, llis, de 12x12 mm amb una separació de 12 cm. Inclús platines per a fixació mitjançant cargolat en element de formigó amb tacs d'expansió i cargols d'acer. Elaboració en taller i ajustament final a obra. Totalment acabada i llesta per pintar.</p> <p>Inclou: Marcat dels punts de fixació del bastidor. Presentació del tram de barana de forma que els punts d'ancoratge del bastidor es situïn en els punts marcats. Aplomat i anivellació. Resolució de les unions entre trams de barana. Resolució de les unions al parament. Muntatge d'elements complementaris.</p>	Uts.	Llargada	Amplada	Alçada	Parcial	Subtotal
				36,000			36,000	
						36,000	36,000	
						Total m	36,000	
9.2	Pa	Reparació de folrat de fusta d'armari elèctric existent i fixació de la caixa de connexions actual al nínxol.	Uts.	Llargada	Amplada	Alçada	Parcial	Subtotal
		Armari existent	1				1,000	
							1,000	1,000
						Total Pa	1,000	
9.3	Pa	Partida alçada a justificar de reparació de muret	Uts.	Llargada	Amplada	Alçada	Parcial	Subtotal
			1				1,000	
							1,000	1,000
						Total Pa	1,000	
9.4	M²	<p>Aplicació manual de dues mans de pintura de poliuretà, color a determinar per l'ajuntament, acabat brillant, (rendiment: 0,077 l/m² cada mà); (), sobre barana exterior amb clavenda de barrots.</p> <p>Inclou: Preparació i neteja de la superfície suport. Aplicació de dues mans d'acabat.</p>	Uts.	Llargada	Amplada	Alçada	Parcial	Subtotal
		Barana	26				26,000	
							26,000	26,000
						Total m²	26,000	

Aquest document és una còpia autèntica del document electrònic custodiat per Diputació de Tarragona. Podeu verificar la seva autenticitat a través del servei de validació de l'Enx amb el CVE BCB059ACD714D56BA9A32C99A7633D i data d'emissió 14/04/2026 a les 14:36:04

Pressupost parcial nº 10 SEGURETAT I SALUT

Nº	U	Descripció					Amidament	
10.1	Pa	Partida d'abonament íntegre per l'aplicació de les mesures recollides en el pla de seguretat, així com totes les necessàries segons la normativa vigent incloent proteccions individuals, col·lectives, formació, casetes i serveis per treballadors, passos i itineraris de vianants i vehicles, accessos, senyalització, desviaments provisionals, etc. Tot inclòs.	Uts.	Llargada	Amplada	Alçada	Parcial	Subtotal
			1				1,000	
							1,000	1,000
							Total Pa	1,000

Aquest document és una còpia autèntica del document electrònic custodiat per Diputació de Tarragona. Podeu verificar la seva autenticitat a través del servei de validació de l'Enx amb el CVE ECB0599ACD714D56BA9A32C99A76F33D i data d'emissió 14/04/2026 a les 14:36:04

Pressupost parcial nº 11 IMPREVISTOS

Nº	U	Descripció					Amidament	
			Uts.	Llargada	Amplada	Alçada	Parcial	Subtotal
11.1	Pa	Partida d'alçada a justificar per imprevistos a l'obra.						
			1				1,000	
							1,000	1,000
							Total Pa	1,000

Reus, març de 2026
Mariano Esteller Martínez

Enginyer Industrial Col. Núm.: 14813

Aquest document és una còpia autèntica del document electrònic custodiat per Diputació de Tarragona. Podeu verificar la seva autenticitat a través del servei de validació de l'Ens amb el CVE ECB059ACD714D56BA9A32C99A76F33D i data d'emissió 14/04/2026 a les 14:56:04

4.2. QUADRE DE PREUS NÚM. 1

Quadre de preus nº 1

Nº	Designació	Import	
		En xifra (Euros)	En lletra (Euros)
	1 DEMOLICIONS		
1.1	m Tall de paviment de formigó, mitjançant màquina talladora de paviment. Inclou: Replanteig de les zones a tallar. Tall del paviment. Neteja de les restes de l'obra.	5,12	CINC EUROS AMB DOTZE CÈNTIMS
1.2	m² Demolició de paviment exterior de formigó en massa o armat, mitjançant retroexcavadora amb martell picador, i càrrega mecànica sobre camió o contenidor. Inclou: Demolició de l'element. Fragmentació dels enderrocs en peces manejables. Retirada i arplegat de enderrocs. Neteja de les restes de l'obra. Càrrega mecànica d'enderrocs sobre camió o contenidor.	5,01	CINC EUROS AMB U CÈNTIM
1.3	m³ Demolició de muret de formigó en massa, amb martell pneumàtic, i càrrega manual sobre camió o contenidor. Inclou: Demolició de l'element. Fragmentació dels enderrocs en peces manejables. Retirada i arplegat de enderrocs. Neteja de les restes de l'obra. Càrrega manual d'enderrocs sobre camió o contenidor.	186,26	CENT VUITANTA-SIS EUROS AMB VINT-I-SIS CÈNTIMS
1.4	m³ Transport amb camió de residus inerts de formigons, morters i prefabricats produïts en obres de construcció i/o demolició, a abocador específic, instal·lació de tractament de residus de construcció i demolició externa a l'obra o centre de valorització o eliminació de residus, situat a 20 km de distància.	12,18	DOTZE EUROS AMB DIVUIT CÈNTIMS
1.5	m³ Cànon d'abocament per lliurament de residus inerts de formigons, morters i prefabricats produïts a obres de construcció i/o demolició, en abocador específic, instal·lació de tractament de residus de construcció i demolició externa a l'obra o centre de valorització o eliminació de residus.	19,00	DINOU EUROS
	2 MOVIMENTS DE TERRES		
2.1	m³ Excavació per a obertura i eixample de caixa en qualsevol tipus de terreny (inclòs roca) inclòs treballs en zones dificultoses, amb pendents i carrers estrets, amb mitjans mecànics, i càrrega a camió.	8,27	VUIT EUROS AMB VINT-I-SET CÈNTIMS
2.2	m² Compactació mecànica de fons d'excavació, amb compactadora monocilíndrica vibrant autopropulsada, fins a assolir una densitat seca no inferior al 98% de la màxima obtinguda en l'assaig Proctor Modificat, realitzat segons UNE 103501. Inclou: Situació dels punts topogràfics. Baixada de la maquinària al fons de l'excavació. Humectació de les terres. Compactació. Retirada de la maquinària del fons de l'excavació.	1,94	U EURO AMB NORANTA-QUATRE CÈNTIMS
2.3	m³ Transport de terres amb camió dels productes procedents de l'excavació de qualsevol tipus de terreny a abocador específic, instal·lació de tractament de residus de construcció i demolició externa a l'obra o centre de valorització o eliminació de residus, situat a una distància no limitada. Inclou: protecció de les mateixes mitjançant la seva cobertura amb teles.	8,12	VUIT EUROS AMB DOTZE CÈNTIMS

Quadre de preus nº 1

Nº	Designació	Import	
		En xifra (Euros)	En lletra (Euros)
2.4	m³ Cànon d'abocament per lliurament de terres procedents de l'excavació, en abocador específic, instal·lació de tractament de residus de construcció i demolició externa a l'obra o centre de valorització o eliminació de residus.	9,26	NOU EUROS AMB VINT-I-SIS CÈNTIMS
3 XARXA DE RESIDUALS			
3.1	m Demolició de col·lector enterrat. Inclou: Desconnexió de l'entroncament del col·lector. Obturació de les conduccions connectades a l'element. Demolició de l'element. Fragmentació dels enderrocs en peces manejables. Retirada i arreplegat de enderrocs. Neteja de les restes de l'obra. Càrrega d'enderrocs sobre camió o contenidor.	2,49	DOS EUROS AMB QUARANTA-NOU CÈNTIMS
3.2	m³ Excavació de rases per instal·lacions, en qualsevol tipus de terreny, inclòs roca i treballs en zones dificultoses, amb pendents i carrers estrets, amb mitjans mecànics. Inclou: Replanteig general i fixació dels punts i nivells de referència. Col·locació de les lliteres en els cantons i extrems de les alineacions. Excavació en successives rases horitzontals i extracció de terres. Refinat de fons amb extracció de les terres. Aplec dels materials excavats en les vores de l'excavació.	11,74	ONZE EUROS AMB SETANTA-QUATRE CÈNTIMS
3.3	m² Compactació mecànica de fons d'excavació, amb compactadora monocilíndrica vibrant autopropulsada, fins a assolir una densitat seca no inferior al 98% de la màxima obtinguda en l'assaig Proctor Modificat, realitzat segons UNE 103501. Inclou: Situació dels punts topogràfics. Baixada de la maquinària al fons de l'excavació. Humectació de les terres. Compactació. Retirada de la maquinària del fons de l'excavació.	1,94	U EURO AMB NORANTA-QUATRE CÈNTIMS
3.4	U Pericó de pas soterrada, prefabricada de formigó, de dimensions interiors 50x50x50 cm, sobre solera de formigó en massa HM-20/B/20/X0 de 20 cm de gruix, amb marc i tapa prefabricats de formigó armat i tancament hermètic al pas dels olors mefítics; prèvia excavació amb mitjans mecànics i posterior reomplert de l'extradós amb material granular. Inclou: Replanteig. Excavació amb mitjans mecànics. Eliminació de les terres soltes del fons de l'excavació. Abocat i compactació del formigó en formació de solera. Col·locació de l'arqueta prefabricada. Execució de forats pel connexionat dels col·lectors a l'arqueta. Connexionat dels col·lectors al pericó. Col·locació de la tapa i els accessoris. Reblert de l'extradós. Comprovació del seu correcte funcionament.	139,39	CENT TRENTA-NOU EUROS AMB TRENTA-NOU CÈNTIMS

Quadre de preus nº 1

Nº	Designació	Import	
		En xifra (Euros)	En lletra (Euros)
3.5	m Col·lector soterrat en terreny no agressiu, format per tub de PVC-U de doble paret, l'exterior corrugada i la interior llisa, color teula RAL 8023, diàmetre nominal 315 mm, rigidesa anular nominal 8 kN/m ² , i secció circular, amb una pendent mínima del 0,50%, per a conducció de sanejament sense pressió, col·locat sobre llit de sorra de 10 cm d'espessor, degudament compactada i anivellada amb picó vibrant de guiat manual, reblert lateral compactant fins als ronyons i posterior reblert amb la mateixa sorra fins a 30 cm per sobre de la generatriu superior. Inclús, junts de goma, lubricant per a muntatge, accessoris i peces especials. Inclou: Replanteig del recorregut del col·lector. Presentació en sec dels tubs. Abocat de la sorra en el fons de la rasa. Descens i col·locació dels tubs en el fons de la rasa. Muntatge, connexionat i comprovació del seu correcte funcionament. Execució del reblert envoltant. Realització de proves de servei.	60,89	SEIXANTA EUROS AMB VUITANTA-NOU CÈNTIMS
3.6	U Unitat de connexió a xarxes existents o futures d'aigües residuals, incloent apertura de rases i posterior reblert i pavimentació en les mateixes condicions inicials. Tot inclòs.	321,90	TRES-CENTS VINT-I-U EUROS AMB NORANTA CÈNTIMS
3.7	m ³ Reblert principal de rases per instal·lacions, amb terra seleccionada procedent de la pròpia excavació i compactació en tongades successives de 20 cm d'espessor màxim amb picó vibrant de guiat manual, fins a assolir una densitat seca no inferior al 98% de la màxima obtinguda en l'assaig Proctor Modificat, realitzat segons UNE 103501. Inclús cinta o distintiu indicador de la instal·lació. Inclou: Estesa del material de reblert en tongades d'espessor uniforme. Humectació o dessecació de cada tongada. Col·locació de cinta o distintiu indicador de la instal·lació. Compactació.	23,12	VINT-I-TRES EUROS AMB DOTZE CÈNTIMS
3.8	m ³ Transport de terres amb camió dels productes procedents de l'excavació de qualsevol tipus de terreny a abocador específic, instal·lació de tractament de residus de construcció i demolició externa a l'obra o centre de valorització o eliminació de residus, situat a una distància no limitada. Inclou: protecció de les mateixes mitjançant la seva cobertura amb teles.	8,12	VUIT EUROS AMB DOTZE CÈNTIMS
3.9	m ³ Cànon d'abocament per lliurament de terres procedents de l'excavació, en abocador específic, instal·lació de tractament de residus de construcció i demolició externa a l'obra o centre de valorització o eliminació de residus.	9,26	NOU EUROS AMB VINT-I-SIS CÈNTIMS
	4 XARXA DE PLUVIALS		
4.1	m ³ Excavació de rases per instal·lacions, en qualsevol tipus de terreny, inclòs roca i treballs en zones dificultoses, amb pendents i carrers estrets, amb mitjans mecànics. Inclou: Replanteig general i fixació dels punts i nivells de referència. Col·locació de les lliteres en els cantons i extrems de les alineacions. Excavació en successives rases horitzontals i extracció de terres. Refinat de fons amb extracció de les terres. Aplec dels materials excavats en les vores de l'excavació.	11,74	ONZE EUROS AMB SETANTA-QUATRE CÈNTIMS

Quadre de preus nº 1

Nº	Designació	Import	
		En xifra (Euros)	En lletra (Euros)
4.2	m ² Compactació mecànica de fons d'excavació, amb compactadora monocilíndrica vibrant autopropulsada, fins a assolir una densitat seca no inferior al 98% de la màxima obtinguda en l'assaig Proctor Modificat, realitzat segons UNE 103501. Inclou: Situació dels punts topogràfics. Baixada de la maquinària al fons de l'excavació. Humectació de les terres. Compactació. Retirada de la maquinària del fons de l'excavació.	1,94	U EURO AMB NORANTA-QUATRE CÈNTIMS
4.3	m ³ Formigó HL-150/B/20, fabricat en central i abocament des de camió, per a formació de capa de formigó de neteja i anivellament de fons de fonamentació, en el fons de l'excavació prèviament realitzada. Inclou: Replanteig. Col·locació de tocs i/o formació de mestres. Abocament i compactació del formigó. Coronació i enrasament del formigó.	91,93	NORANTA-U EUROS AMB NORANTA-TRES CÈNTIMS
4.4	m Canal prefabricat de formigó, de 1000 mm de longitud, 430 mm d'amplada exterior, 310 mm d'amplada interior i 450 mm d'alçada, marca CANALFIX model CA40H45CC o equivalent, amb reixeta de fosa dúctil, classe D-400, marca CANALFIX model RCA o equivalent, amb cancela de seguretat, col·locat sobre solera de formigó de neteja. Fins i tot accessoris de muntatge, peces especials i elements de subjecció. Inclou: Replanteig del recorregut del canal de drenatge. Muntatge, connexió i comprovació del seu funcionament correcte. Formació de la falca de formigó per a la fixació de la canal de drenatge. Col·locació de la reixeta.	92,42	NORANTA-DOS EUROS AMB QUARANTA-DOS CÈNTIMS
4.5	m Col·lector soterrat en terreny no agressiu, format per tub de PVC-U de doble paret, l'exterior corrugada i la interior llisa, color teula RAL 8023, diàmetre nominal 315 mm, rigidesa anular nominal 8 kN/m ² , i secció circular, amb una pendent mínima del 0,50%, per a conducció de sanejament sense pressió, col·locat sobre llit de sorra de 10 cm d'espessor, degudament compactada i anivellada amb picó vibrant de guiat manual, reblert lateral compactant fins als ronyons i posterior reblert amb la mateixa sorra fins a 30 cm per sobre de la generatriu superior. Inclús, junts de goma, lubricant per a muntatge, accessoris i peces especials. Inclou: Replanteig del recorregut del col·lector. Presentació en sec dels tubs. Abocat de la sorra en el fons de la rasa. Descens i col·locació dels tubs en el fons de la rasa. Muntatge, connexionat i comprovació del seu correcte funcionament. Execució del reblert envoltant. Realització de proves de servei.	60,89	SEIXANTA EUROS AMB VUITANTA-NOU CÈNTIMS
4.6	m ³ Reblert principal de rases per instal·lacions, amb terra seleccionada procedent de la pròpia excavació i compactació en tongades successives de 20 cm d'espessor màxim amb picó vibrant de guiat manual, fins a assolir una densitat seca no inferior al 98% de la màxima obtinguda en l'assaig Proctor Modificat, realitzat segons UNE 103501. Inclús cinta o distintiu indicador de la instal·lació. Inclou: Estesa del material de reblert en tongades d'espessor uniforme. Humectació o dessecació de cada tongada. Col·locació de cinta o distintiu indicador de la instal·lació. Compactació.	23,12	VINT-I-TRES EUROS AMB DOTZE CÈNTIMS

Quadre de preus nº 1

Nº	Designació	Import	
		En xifra (Euros)	En lletra (Euros)
4.7	U Unitat de connexió a canal existent, incloent perforació de mur, apertura de rases i posterior reblert i pavimentació en les mateixes condicions inicials. Tot inclòs.	321,90	TRES-CENTS VINT-I-U EUROS AMB NORANTA CÈNTIMS
4.8	m³ Transport amb camió de residus inerts de formigons, morters i prefabricats produïts en obres de construcció i/o demolició, a abocador específic, instal·lació de tractament de residus de construcció i demolició externa a l'obra o centre de valorització o eliminació de residus, situat a 20 km de distància.	12,18	DOTZE EUROS AMB DIVUIT CÈNTIMS
4.9	m³ Cànon d'abocament per lliurament de residus inerts de formigons, morters i prefabricats produïts a obres de construcció i/o demolició, en abocador específic, instal·lació de tractament de residus de construcció i demolició externa a l'obra o centre de valorització o eliminació de residus.	19,00	DINOU EUROS
4.10	m³ Transport de terres amb camió dels productes procedents de l'excavació de qualsevol tipus de terreny a abocador específic, instal·lació de tractament de residus de construcció i demolició externa a l'obra o centre de valorització o eliminació de residus, situat a una distància no limitada. Inclou: protecció de les mateixes mitjançant la seva cobertura amb teles.	8,12	VUIT EUROS AMB DOTZE CÈNTIMS
4.11	m³ Cànon d'abocament per lliurament de terres procedents de l'excavació, en abocador específic, instal·lació de tractament de residus de construcció i demolició externa a l'obra o centre de valorització o eliminació de residus.	9,26	NOU EUROS AMB VINT-I-SIS CÈNTIMS
5 XARXA D'AIGUA POTABLE			
5.1	U Desconnexió de l'escomesa de la xarxa d'aigua potable de l'edifici, amb tall del fluid mitjançant clau de tancament, prèvia anul·lació i neutralització per part de la companyia subministradora, sense afectar a l'estabilitat dels elements constructius als quals pugui estar unida. Inclús neteja, apilament, retirada i càrrega manual d'enderrocs sobre camió o contenidor. Inclou: Desconnexió de l'escomesa. Col·locació de taps. Retirada de deixalles. Càrrega d'enderrocs sobre camió o contenidor.	72,68	SETANTA-DOS EUROS AMB SEIXANTA-VUIT CÈNTIMS
5.2	U Preinstal·lació de comptador general d'aigua 1 1/4" DN 32 mm, col·locat en fornícula, connectat a la branca d'escomès i al tub d'alimentació, formada per clau de tall general d'esfera de llautó niquelat; aixeta de comprovació; filtre retenidor de residus; vàlvula de retenció de llautó i clau de sortida d'esfera de llautó niquelat. Inclús marc i tapa de ferro colat dúctil per registre i material auxiliar. Inclou: Replanteig. Col·locació i fixació d'accessoris i peces especials. Connexió i comprovació del seu correcte funcionament.	155,68	CENT CINQUANTA-CINC EUROS AMB SEIXANTA-VUIT CÈNTIMS

Quadre de preus nº 1

Nº	Designació	Import	
		En xifra (Euros)	En lletra (Euros)
5.3	m Desmuntatge de tub d'aigua potable d'entre 1" i 2" de diàmetre, en instal·lació superficial de distribució d'aigua, amb mitjans manuals, sense deteriorar els elements constructius als quals estan subjectes, i càrrega manual sobre camió o contenidor. Inclou: Desmuntatge de l'element. Obturació de les conduccions connectades a l'element. Retirada i apilament del material desmuntat. Neteja de les restes de l'obra. Càrrega manual del material desmuntat i restes de l'obra sobre camió o contenidor.	5,04	CINC EUROS AMB QUATRE CÈNTIMS
5.4	m Canonada per a alimentació d'aigua potable, col·locada superficialment i fixada al parament, formada per tub de coure rígid amb paret de 1 mm de gruix i 26/28 mm de diàmetre. Inclús material auxiliar para muntatge i subjecció a l'obra, accessoris i peces especials. Inclou: Replanteig i traçat. Col·locació i fixació de tub i accessoris.	22,32	VINT-I-DOS EUROS AMB TRENTA-DOS CÈNTIMS
6 XARXA ELÈCTRICA			
6.1	m³ Excavació de rases per instal·lacions, en qualsevol tipus de terreny, inclòs roca i treballs en zones dificultoses, amb pendents i carrers estrets, amb mitjans mecànics. Inclou: Replanteig general i fixació dels punts i nivells de referència. Col·locació de les lliteres en els cantons i extrems de les alineacions. Excavació en successives rases horitzontals i extracció de terres. Refinat de fons amb extracció de les terres. Aplec dels materials excavats en les vores de l'excavació.	11,74	ONZE EUROS AMB SETANTA-QUATRE CÈNTIMS
6.2	m² Compactació mecànica de fons d'excavació, amb compactadora monocilíndrica vibrant autopropulsada, fins a assolir una densitat seca no inferior al 98% de la màxima obtinguda en l'assaig Proctor Modificat, realitzat segons UNE 103501. Inclou: Situació dels punts topogràfics. Baixada de la maquinària al fons de l'excavació. Humectació de les terres. Compactació. Retirada de la maquinària del fons de l'excavació.	1,94	U EURO AMB NORANTA-QUATRE CÈNTIMS
6.3	m Canalització de 4 tubs rígids de barres de 6 m de polietilè de doble paret (interior llisa i exterior corrugada) de 160 mm de diàmetre nominal, resistència a la compressió 450 N, envoltada de formigó en massa HM-15/B/20/X0 Inclús cinta de senyalització. Inclou: Replanteig. Col·locació dels 4 tubs. Execució del reblert envoltant de formigó. Col·locació de la cinta de senyalització s/plànols.	60,43	SEIXANTA EUROS AMB QUARANTA-TRES CÈNTIMS
6.4	m³ Reblert principal de rases per instal·lacions, amb terra seleccionada procedent de la pròpia excavació i compactació en tongades successives de 20 cm d'espessor màxim amb picó vibrant de guiat manual, fins a assolir una densitat seca no inferior al 98% de la màxima obtinguda en l'assaig Proctor Modificat, realitzat segons UNE 103501. Inclús cintes o distintius indicadors de la instal·lació. Inclou: Estesa del material de reblert en tongades d'espessor uniforme. Humectació o dessecació de cada tongada. Col·locació de cinta o distintiu indicador de la instal·lació. Compactació.	13,84	TRETZE EUROS AMB VUITANTA-QUATRE CÈNTIMS

Quadre de preus nº 1

Nº	Designació	Import	
		En xifra (Euros)	En lletra (Euros)
6.5	<p>U Pericó de pas soterrada, prefabricada de formigó, de dimensions interiors 60x60x60 cm, sobre solera de formigó en massa HM-20/B/20/X0 de 20 cm de gruix, amb marc i tapa cega de foneria dúctil, de 600x600mm i 40 mm d'altura, classe D-400 segons UNE-EN 124 amb tancament hermètic al pas dels olors mefítics; prèvia excavació amb mitjans mecànics i posterior reomplert de l'extradós amb material granular.</p> <p>Inclou: Replanteig. Excavació amb mitjans mecànics. Eliminació de les terres soltes del fons de l'excavació. Abocat i compactació del formigó en formació de solera. Col·locació de l'arqueta prefabricada. Execució de forats pel connexionat dels col·lectors a l'arqueta. Connexionat dels col·lectors al pericó. Col·locació de la tapa i els accessoris. Reblert de l'extradós. Comprovació del seu correcte funcionament.</p>	217,77	DOS-CENTS DISSET EUROS AMB SETANTA-SET CÈNTIMS
6.6	<p>m³ Transport de terres amb camió dels productes procedents de l'excavació de qualsevol tipus de terreny a abocador específic, instal·lació de tractament de residus de construcció i demolició externa a l'obra o centre de valorització o eliminació de residus, situat a una distància no limitada. Inclou: protecció de les mateixes mitjançant la seva cobertura amb teles.</p>	8,12	VUIT EUROS AMB DOTZE CÈNTIMS
6.7	<p>m³ Cànon d'abocament per lliurament de terres procedents de l'excavació, en abocador específic, instal·lació de tractament de residus de construcció i demolició externa a l'obra o centre de valorització o eliminació de residus.</p>	9,26	NOU EUROS AMB VINT-I-SIS CÈNTIMS
7 XARXA D'ENLLUMENAT			
7.1	<p>m³ Excavació de rases per instal·lacions, en qualsevol tipus de terreny, amb mitjans mecànics. Inclou: Replanteig general i fixació dels punts i nivells de referència. Col·locació de les lliteres en els cantons i extrems de les alineacions. Excavació en successives rases horitzontals i extracció de terres. Refinat de fons amb extracció de les terres. Aplec dels materials excavats en les vores de l'excavació.</p>	11,74	ONZE EUROS AMB SETANTA-QUATRE CÈNTIMS
7.2	<p>m² Compactació mecànica de fons d'excavació, amb compactadora monocilíndrica vibrant autopropulsada, fins a assolir una densitat seca no inferior al 98% de la màxima obtinguda en l'assaig Proctor Modificat, realitzat segons UNE 103501. Inclou: Situació dels punts topogràfics. Baixada de la maquinària al fons de l'excavació. Humectació de les terres. Compactació. Retirada de la maquinària del fons de l'excavació.</p>	1,94	U EURO AMB NORANTA-QUATRE CÈNTIMS

Quadre de preus nº 1

Nº	Designació	Import	
		En xifra (Euros)	En lletra (Euros)
7.3	m Canalització de tub corbable de polietilè de doble paret (interior llisa i exterior corrugada)de 90 mm de diàmetre nominal, resistència a la compressió 450 N, col·locat sobre llit de sorra de 5 cm d'espessor, degudament compactada i anivellada, reblert lateral compactant fins als ronyons i posterior reblert amb la mateixa sorra fins a 10 cm per sobre de la generatriu superior de la canonada. Instal·lació soterrada. Inclús cinta de senyalització. Inclou: Replanteig. Execució del llit de sorra per a seient del tub. Col·locació del tub. Col·locació de la cinta de senyalització. Execució del reblert envoltant de sorra.	7,79	SET EUROS AMB SETANTA-NOU CÈNTIMS
7.4	m² Capa de formigó de neteja i anivellació de fons de fonamentació, de 5 cm d'espessor, de formigó HL-200/B/20, fabricat en central i abocament des de camió, en el fons de l'excavació prèviament realitzada. Inclou: Replanteig. Col·locació de tocs i/o formació de mestres. Abocament i compactació del formigó. Coronació i enrasament del formigó.	4,87	QUATRE EUROS AMB VUITANTA-SET CÈNTIMS
7.5	m³ Sabata de fonamentació de formigó en massa, realitzada amb formigó HM-25/B/20/X0 fabricat en central i abocament des de camió. Inclús tubs per a pas d'instal·lacions. Inclou: Replanteig i traçat de les sabates i dels pilars o altres elements estructurals que es recolzin en les mateixes. Col·locació de tubs per a pas d'instal·lacions. Abocament i compactació del formigó. Coronació i enrasament de fonaments. Curat del formigó.Capa de formigó superficial de protecció.	110,88	CENT DEU EUROS AMB VUITANTA-VUIT CÈNTIMS
7.6	U Presa de terra amb placa d'acer galvanitzat de 500x500x3 mm. Inclou: Replanteig. Excavació del pou. Col·locació de la placa. Connexió de la placa amb la platina conductora. Connexió de la platina conductora amb la línia d'enllaç. Reblert de la zona excavada. Conexió a la xarxa de terra.	266,87	DOS-CENTS SEIXANTA-SIS EUROS AMB VUITANTA-SET CÈNTIMS
7.7	m Conductor de terra format per cable rígid nu de cobre trenat, de 35 mm² de secció. Inclou: Replanteig del recorregut. Estesa del conductor de terra. Connexionat del conductor de terra mitjançant borns d'unió.	5,94	CINC EUROS AMB NORANTA-QUATRE CÈNTIMS
7.8	m Conductor aïllat de terra d'enllumenat públic format per cable unipolar H07-K amb conductor de coure classe 5 (-K) de 16 mm² de secció. Fins i tot unions realitzades amb grapes i borns d'unió. Totalment muntat, connexionat i provat. Inclou: Replanteig. Estesa del conductor aïllat de terra. Connexionat del conductor aïllat de terra.	5,69	CINC EUROS AMB SEIXANTA-NOU CÈNTIMS
7.9	m Cable multipolar RV-K, sent la seva tensió assignada de 0,6/1 kV, reacció al foc classe Eca, amb conductor de coure classe 5 (-K) de 4x6 mm² de secció, amb aïllament de polietilè reticulat (R) i coberta de PVC (V). Inclús accessoris i elements de subjecció. Inclou: Estesa del cable. Connexionat. Comprovació del seu correcte funcionament.	7,73	SET EUROS AMB SETANTA-TRES CÈNTIMS

Quadre de preus nº 1

Nº	Designació	Import	
		En xifra (Euros)	En lletra (Euros)
7.10	m Cable multipolar RV-K, sent la seva tensió assignada de 0,6/1 kV, reacció al foc classe Eca, amb conductor de coure classe 5 (-K) de 3G2,5 mm² de secció, amb aïllament de polietilè reticulat (R) i coberta de PVC (V). Inclús accessoris i elements de subjecció. Inclou: Estesa del cable. Connexionat. Comprovació del seu correcte funcionament.	2,68	DOS EUROS AMB SEIXANTA-VUIT CÈNTIMS
7.11	U Fanal per a enllumenat viari compost de columna troncocònica d'acer galvanitzat de 3 mm d'espessor, de 4000 mm d'altura, acabat pintat, amb caixa de connexió i protecció, amb fusibles, conductor aïllat de coure per 0,6/1 kV de 2x2,5 mm², presa de terra amb pica, pericó de pas i derivació de 40x40x60 cm, amb bastiment i tapa de ferro fos; i lluminària de fosa d'alumini, acabat lacat de color gris, regulable, de 30 W, factor de potència major de 0,95, de 514x130x250 mm, amb 16 LED SMD 5050, temperatura de color 3000 K, índex de reproducció cromàtica major de 80, índex d'enlluernament unificat menor de 12, flux lluminós 3656 lúmens, amb graus de protecció IP66 i IK10. Inclou: Replanteig. Fixació de la columna. Muntatge, connexionat i comprovació del seu correcte funcionament.	613,16	SIS-CENTS TRETZE EUROS AMB SETZE CÈNTIMS
7.12	m³ Transport de terres amb camió dels productes procedents de l'excavació de qualsevol tipus de terreny a abocador específic, instal·lació de tractament de residus de construcció i demolició externa a l'obra o centre de valorització o eliminació de residus, situat a una distància no limitada. Inclou: protecció de les mateixes mitjançant la seva cobertura amb teles.	8,12	VUIT EUROS AMB DOTZE CÈNTIMS
7.13	m³ Cànon d'abocament per lliurament de terres procedents de l'excavació, en abocador específic, instal·lació de tractament de residus de construcció i demolició externa a l'obra o centre de valorització o eliminació de residus.	9,26	NOU EUROS AMB VINT-I-SIS CÈNTIMS
7.14	m Retirada de bàcul, caixes, cablejat i elements existents de la instal·lació actual d'enllumenat, així com desconexió. Inclou ajudes a paletaeria, etc	9,00	NOU EUROS
7.15	Pa Partida d'alçada per la legalització de la instal·lació BT de l'enllumeat públic als serveis Territorials d'ndústria de la Generalitat de Catalunya. Inclou confecció del projecte, pagament de la EIC corresponent, certificat final de la instal·lació, emissió del certificat final d'obra, certificat de Instal·lació elèctrica de baixa tensió (butlletí) i tramitació de la legalització.	1.000,00	MIL EUROS
8.1	8 PAVIMENTACIÓ m³ Base de paviment realitzada mitjançant reblert a cel obert, amb tot-u artificial, i compactació en tongades successives de 30 cm d'espessor màxim amb compactadora monocilíndrica vibrant autopropulsada, fins a assolir una densitat seca no inferior al 98% de la màxima obtinguda en l'assaig Proctor Modificat, realitzat segons UNE 103501. Inclou: Transport i descàrrega del material de reblert a peu de tall. Estesa del material de reblert en tongades d'espessor uniforme. Humectació o dessecació de cada tongada. Compactació.	37,93	TRENTA-SET EUROS AMB NORANTA-TRES CÈNTIMS

Quadre de preus nº 1

Nº	Designació	Import	
		En xifra (Euros)	En lletra (Euros)
8.2	m³ Ferm rígid per a tràfic pesat compost de capa de 20 cm d'espessor de HF-4,0 amb fibres de polipropilè amb dotació 600g/m3, acabat raspallat, remolinat o el que determini la DO. Inclou: Estudi i obtenció de la fórmula de treball del formigó de ferm. Preparació de la superfície de seient per a l'abocament del formigó de ferm. Fabricació del formigó de ferm. Transport del formigó de ferm. Curat del formigó de ferm. Execució de juntes serrades en el formigó de ferm.	147,58	CENT QUARANTA-SET EUROS AMB CINQUANTA-VUIT CÈNTIMS
8.3	m² Subministrament i col·locació de paviment de peces de formigó per exteriors, acabat superficial de la cara vista: granallat, classe resistent a flexió T, classe resistent segons la càrrega de ruptura 7, classe de desgast per abrasió H, format nominal 20x40x20 cm, color gris, segons UNE-EN 1339, similar a existents en altres carrers del municipi, deixant entre elles una junta de separació de entre 1,5 i 3 mm. Inclús acabat reglejat executat segons pendents del projecte, juntes estructurals i de dilatació, talls a realitzar per ajustar-les als cantells del confinament o a les intrusions existents en el paviment i reblert de juntes amb sorra silícia de mida 0/2 mm. Inclou: Replanteig de mestres i nivells. Humectació de les peces a col·locar. Col·locació individual, a pic de maceta, de les peces. Formació de juntes i trobades. Neteja del paviment i les juntes. Reblert dels junts amb sorra seca, mitjançant raspallat. Eliminació del material sobrant de la superfície, mitjançant escombrat.	36,98	TRENTA-SIS EUROS AMB NORANTA-VUIT CÈNTIMS
8.4	m Conjunt de treballs de reparació i adaptació dels remats de façana o murs existents per adaptar l'entrega del nou vial a les façanes o murs existents, amb arrebossat, pintat del mateix color de la façana o mur, inclòs remats daplacats de pedra o de ceràmica iguals que als existents.	16,90	SETZE EUROS AMB NORANTA CÈNTIMS
9.1	9 MOBILIARI URBÀ m Barana de façana en forma recta de 100 cm d'altura similar a existent a altres carrers del municipi, formada per: bastidor compost de barana superior i inferior de platina de perfil massís de ferro forjat marcat de 40x8 mm i muntants de llistó quadrat de perfil massís de ferro forjat marcat de 16x16 mm amb una separació de 150 cm entre si; clavenda per reblert dels buits del bastidor composta de barrots verticals de llistó quadrat de perfil massís de ferro forjat marcat, llis, de 12x12 mm amb una separació de 12 cm. Inclús platines per a fixació mitjançant cargolat en element de formigó amb tacs d'expansió i cargols d'acer. Elaboració en taller i ajustament final a obra. Totalment acabada i llesta per pintar. Inclou: Marcat dels punts de fixació del bastidor. Presentació del tram de barana de forma que els punts d'ancoratge del bastidor es situïn en els punts marcats. Aplomat i anivellació. Resolució de les unions entre trams de barana. Resolució de les unions al parament. Muntatge d'elements complementaris.	203,94	DOS-CENTS TRES EUROS AMB NORANTA-QUATRE CÈNTIMS

Quadre de preus nº 1

Nº	Designació	Import	
		En xifra (Euros)	En lletra (Euros)
9.2	Pa Reparació de folrat de fusta d'armari elèctric existent i fixació de la caixa de connexions actual al nínxol.	884,00	VUIT-CENTS VUITANTA-QUATRE EUROS
9.3	Pa Partida alçada a justificar de reparació de muret	1.248,00	MIL DOS-CENTS QUARANTA-VUIT EUROS
9.4	m² Aplicació manual de dues mans de pintura de poliuretà, color a determinar per l'ajuntament, acabat brillant, (rendiment: 0,077 l/m² cada mà); (), sobre barana exterior amb clavenda de barrots. Inclou: Preparació i neteja de la superfície suport. Aplicació de dues mans d'acabat.	20,79	VINT EUROS AMB SETANTA-NOU CÈNTIMS
10 SEGURETAT I SALUT			
10.1	Pa Partida d'abonament íntegre per l'aplicació de les mesures recollides en el pla de seguretat, així com totes les necessàries segons la normativa vigent incloent proteccions individuals, col·lectives, formació, casetes i serveis per treballadors, passos i itineraris de vianants i vehicles, accessos, senyalització, desviaments provisionals, etc. Tot inclòs.	850,00	VUIT-CENTS CINQUANTA EUROS
11 IMPREVISTOS			
11.1	Pa Partida d'alçada a justificar per imprevistos a l'obra.	1.985,00	MIL NOU-CENTS VUITANTA-CINC EUROS
<p style="text-align: center;">Reus, març de 2026 Mariano Esteller Martínez</p> <p style="text-align: center;">Enginyer Industrial Col. Núm.: 14813</p>			

Aquest document és una còpia autèntica del document electrònic custodiat per Diputació de Tarragona. Podeu verificar la seva autenticitat a través del servei de validació de l'Ens amb el CVE ECB059ACD0714D56BA9A32C99A76F3D i data d'emissió 14/04/2026 a les 14:26:04

4.3. QUADRE DE PREUS NÚM. 2

Quadre de preus nº 2

Nº	Designació	Import	
		Parcial (Euros)	Total (Euros)
1	<p>U de Desconnexió de l'escomesa de la xarxa d'aigua potable de l'edifici, amb tall del fluid mitjançant clau de tancament, prèvia anul·lació i neutralització per part de la companyia subministradora, sense afectar a l'estabilitat dels elements constructius als quals pugui estar unida. Inclús neteja, apilament, retirada i càrrega manual d'enderrocs sobre camió o contenidor.</p> <p>Inclou: Desconnexió de l'escomesa. Col·locació de taps. Retirada de deixalles. Càrrega d'enderrocs sobre camió o contenidor.</p> <p style="margin-left: 40px;">Mà d'obra Mitjans auxiliars 4 % Costos indirectes</p>	<p>68,51 1,37 2,80</p>	72,68
2	<p>m³ de Excavació per a obertura i eixample de caixa en qualsevol tipus de terreny (inclòs roca) inclòs treballs en zones dificultoses, amb pendents i carrers estrets, amb mitjans mecànics, i càrrega a camió.</p> <p style="margin-left: 40px;">Mà d'obra Maquinària Mitjans auxiliars 4 % Costos indirectes</p>	<p>1,46 6,33 0,16 0,32</p>	8,27
3	<p>m³ de Excavació de rases per instal·lacions, en qualsevol tipus de terreny, inclòs roca i treballs en zones dificultoses, amb pendents i carrers estrets, amb mitjans mecànics. Inclou: Replanteig general i fixació dels punts i nivells de referència. Col·locació de les lliteres en els cantons i extrems de les alineacions. Excavació en successives rases horitzontals i extracció de terres. Refinat de fons amb extracció de les terres. Aplec dels materials excavats en les vores de l'excavació.</p> <p style="margin-left: 40px;">Mà d'obra Maquinària Mitjans auxiliars 4 % Costos indirectes</p>	<p>2,92 8,15 0,22 0,45</p>	11,74
4	<p>m³ de Excavació de rases per instal·lacions, en qualsevol tipus de terreny, amb mitjans mecànics. Inclou: Replanteig general i fixació dels punts i nivells de referència. Col·locació de les lliteres en els cantons i extrems de les alineacions. Excavació en successives rases horitzontals i extracció de terres. Refinat de fons amb extracció de les terres. Aplec dels materials excavats en les vores de l'excavació.</p> <p style="margin-left: 40px;">Mà d'obra Maquinària Mitjans auxiliars 4 % Costos indirectes</p>	<p>2,92 8,15 0,22 0,45</p>	11,74
5	<p>m³ de Excavació de rases per instal·lacions, en qualsevol tipus de terreny, inclòs roca i treballs en zones dificultoses, amb pendents i carrers estrets, amb mitjans mecànics. Inclou: Replanteig general i fixació dels punts i nivells de referència. Col·locació de les lliteres en els cantons i extrems de les alineacions. Excavació en successives rases horitzontals i extracció de terres. Refinat de fons amb extracció de les terres. Aplec dels materials excavats en les vores de l'excavació.</p> <p style="margin-left: 40px;">Mà d'obra Maquinària Mitjans auxiliars 4 % Costos indirectes</p>	<p>2,92 8,15 0,22 0,45</p>	11,74

Quadre de preus nº 2

Nº	Designació	Import	
		Parcial (Euros)	Total (Euros)
6	<p>m³ de Excavació de rases per instal·lacions, en qualsevol tipus de terreny, inclòs roca i treballs en zones difícils, amb pendents i carrers estrets, amb mitjans mecànics. Inclou: Replanteig general i fixació dels punts i nivells de referència. Col·locació de les lliteres en els cantons i extrems de les alineacions. Excavació en successives rases horitzontals i extracció de terres. Refinat de fons amb extracció de les terres. Aplec dels materials excavats en les vores de l'excavació.</p> <p>Mà d'obra 2,92 Maquinària 8,15 Mitjans auxiliars 0,22 4 % Costos indirectes 0,45</p>		11,74
7	<p>m³ de Reblert principal de rases per instal·lacions, amb terra seleccionada procedent de la pròpia excavació i compactació en tongades successives de 20 cm d'espessor màxim amb picó vibrant de guiat manual, fins a assolir una densitat seca no inferior al 98% de la màxima obtinguda en l'assaig Proctor Modificat, realitzat segons UNE 103501. Inclús cinta o distintiu indicador de la instal·lació. Inclou: Estesa del material de reblert en tongades d'espessor uniforme. Humectació o dessecació de cada tongada. Col·locació de cinta o distintiu indicador de la instal·lació. Compactació.</p> <p>Mà d'obra 10,69 Maquinària 10,77 Materials 0,33 Mitjans auxiliars 0,44 4 % Costos indirectes 0,89</p>		23,12
8	<p>m³ de Reblert principal de rases per instal·lacions, amb terra seleccionada procedent de la pròpia excavació i compactació en tongades successives de 20 cm d'espessor màxim amb picó vibrant de guiat manual, fins a assolir una densitat seca no inferior al 98% de la màxima obtinguda en l'assaig Proctor Modificat, realitzat segons UNE 103501. Inclús cinta o distintiu indicador de la instal·lació. Inclou: Estesa del material de reblert en tongades d'espessor uniforme. Humectació o dessecació de cada tongada. Col·locació de cinta o distintiu indicador de la instal·lació. Compactació.</p> <p>Mà d'obra 10,69 Maquinària 10,77 Materials 0,33 Mitjans auxiliars 0,44 4 % Costos indirectes 0,89</p>		23,12
9	<p>m³ de Reblert principal de rases per instal·lacions, amb terra seleccionada procedent de la pròpia excavació i compactació en tongades successives de 20 cm d'espessor màxim amb picó vibrant de guiat manual, fins a assolir una densitat seca no inferior al 98% de la màxima obtinguda en l'assaig Proctor Modificat, realitzat segons UNE 103501. Inclús cintes o distintius indicadors de la instal·lació. Inclou: Estesa del material de reblert en tongades d'espessor uniforme. Humectació o dessecació de cada tongada. Col·locació de cinta o distintiu indicador de la instal·lació. Compactació.</p> <p>Mà d'obra 6,55 Maquinària 5,84 Materials 0,66 Mitjans auxiliars 0,26 4 % Costos indirectes 0,53</p>		13,84

Aquest document és una còpia autèntica del document electrònic custodiat per Diputació de Tarragona. Podeu verificar la seva autenticitat a través del servei de validació de l'Ens amb el CVE ECB059A8CDB714D56BA9A32C99A76F33D i data d'emissió 14/04/2026 a les 14:26:04

Quadre de preus nº 2

Nº	Designació	Import	
		Parcial (Euros)	Total (Euros)
10	<p>m³ de Base de paviment realitzada mitjançant reblert a cel obert, amb tot-u artificial, i compactació en tongades successives de 30 cm d'espessor màxim amb compactadora monocilíndrica vibrant autopropulsada, fins a assolir una densitat seca no inferior al 98% de la màxima obtinguda en l'assaig Proctor Modificat, realitzat segons UNE 103501. Inclou: Transport i descàrrega del material de reblert a peu de tall. Estesa del material de reblert en tongades d'espessor uniforme. Humectació o dessecació de cada tongada. Compactació.</p> <p>Mà d'obra 0,78 Maquinària 12,53 Materials 22,44 Mitjans auxiliars 0,72 4 % Costos indirectes 1,46</p>		37,93
11	<p>m² de Compactació mecànica de fons d'excavació, amb compactadora monocilíndrica vibrant autopropulsada, fins a assolir una densitat seca no inferior al 98% de la màxima obtinguda en l'assaig Proctor Modificat, realitzat segons UNE 103501. Inclou: Situació dels punts topogràfics. Baixada de la maquinària al fons de l'excavació. Humectació de les terres. Compactació. Retirada de la maquinària del fons de l'excavació.</p> <p>Maquinària 1,83 Mitjans auxiliars 0,04 4 % Costos indirectes 0,07</p>		1,94
12	<p>m² de Compactació mecànica de fons d'excavació, amb compactadora monocilíndrica vibrant autopropulsada, fins a assolir una densitat seca no inferior al 98% de la màxima obtinguda en l'assaig Proctor Modificat, realitzat segons UNE 103501. Inclou: Situació dels punts topogràfics. Baixada de la maquinària al fons de l'excavació. Humectació de les terres. Compactació. Retirada de la maquinària del fons de l'excavació.</p> <p>Maquinària 1,83 Mitjans auxiliars 0,04 4 % Costos indirectes 0,07</p>		1,94
13	<p>m² de Compactació mecànica de fons d'excavació, amb compactadora monocilíndrica vibrant autopropulsada, fins a assolir una densitat seca no inferior al 98% de la màxima obtinguda en l'assaig Proctor Modificat, realitzat segons UNE 103501. Inclou: Situació dels punts topogràfics. Baixada de la maquinària al fons de l'excavació. Humectació de les terres. Compactació. Retirada de la maquinària del fons de l'excavació.</p> <p>Maquinària 1,83 Mitjans auxiliars 0,04 4 % Costos indirectes 0,07</p>		1,94
14	<p>m² de Compactació mecànica de fons d'excavació, amb compactadora monocilíndrica vibrant autopropulsada, fins a assolir una densitat seca no inferior al 98% de la màxima obtinguda en l'assaig Proctor Modificat, realitzat segons UNE 103501. Inclou: Situació dels punts topogràfics. Baixada de la maquinària al fons de l'excavació. Humectació de les terres. Compactació. Retirada de la maquinària del fons de l'excavació.</p> <p>Maquinària 1,83 Mitjans auxiliars 0,04 4 % Costos indirectes 0,07</p>		1,94

Quadre de preus nº 2

Nº	Designació	Import	
		Parcial (Euros)	Total (Euros)
15	<p>m² de Compactació mecànica de fons d'excavació, amb compactadora monocilíndrica vibrant autopropulsada, fins a assolir una densitat seca no inferior al 98% de la màxima obtinguda en l'assaig Proctor Modificat, realitzat segons UNE 103501. Inclou: Situació dels punts topogràfics. Baixada de la maquinària al fons de l'excavació. Humectació de les terres. Compactació. Retirada de la maquinària del fons de l'excavació.</p> <p>Maquinària Mitjans auxiliars 4 % Costos indirectes</p>	1,83 0,04 0,07	1,94
16	<p>m de Canal prefabricat de formigó, de 1000 mm de longitud, 430 mm d'amplada exterior, 310 mm d'amplada interior i 450 mm d'alçada, marca CANALFIX model CA40H45CC o equivalent, amb reixeta de fosa dúctil, classe D-400, marca CANALFIX model RCA o equivalent, amb cancela de seguretat, col·locat sobre solera de formigó de neteja. Fins i tot accessoris de muntatge, peces especials i elements de subjecció. Inclou: Replanteig del recorregut del canal de drenatge. Muntatge, connexió i comprovació del seu funcionament correcte. Formació de la falca de formigó per a la fixació de la canal de drenatge. Col·locació de la reixeta.</p> <p>Sense descomposició 4 % Costos indirectes</p>	88,87 3,55	92,42
17	<p>m³ de Formigó HL-150/B/20, fabricat en central i abocament des de camió, per a formació de capa de formigó de neteja i anivellament de fons de fonamentació, en el fons de l'excavació prèviament realitzada. Inclou: Replanteig. Col·locació de tocs i/o formació de mestres. Abocament i compactació del formigó. Coronació i enrasament del formigó.</p> <p>Mà d'obra Materials Mitjans auxiliars 4 % Costos indirectes</p>	5,81 80,85 1,73 3,54	91,93
18	<p>m² de Capa de formigó de neteja i anivellació de fons de fonamentació, de 5 cm d'espessor, de formigó HL-200/B/20, fabricat en central i abocament des de camió, en el fons de l'excavació prèviament realitzada. Inclou: Replanteig i traçat de les sabates i dels pilars o altres elements estructurals que es recolzin en les mateixes. Col·locació de tubs per a pas d'instal·lacions. Abocament i compactació del formigó. Coronació i enrasament del formigó. Curat del formigó. Capa de formigó superficial de protecció.</p> <p>Mà d'obra Materials Mitjans auxiliars 4 % Costos indirectes</p>	0,28 4,31 0,09 0,19	4,87
19	<p>m³ de Sabata de fonamentació de formigó en massa, realitzada amb formigó HM-25/B/20/X0 fabricat en central i abocament des de camió. Inclús tubs per a pas d'instal·lacions. Inclou: Replanteig i traçat de les sabates i dels pilars o altres elements estructurals que es recolzin en les mateixes. Col·locació de tubs per a pas d'instal·lacions. Abocament i compactació del formigó. Coronació i enrasament de fonaments. Curat del formigó. Capa de formigó superficial de protecció.</p> <p>Mà d'obra Materials Mitjans auxiliars 4 % Costos indirectes</p>	7,60 96,93 2,09 4,26	110,88

Aquest document és una còpia autèntica del document electrònic original custodiat per Diputació de Tarragona. Podeu verificar la seva autenticitat a través del servei de validació de l'Ens amb el CVE ECB059ACD714B56BA9A32C99A76F33D i data d'emissió 14/04/2026 a les 14:26:04

Quadre de preus nº 2

Nº	Designació	Import	
		Parcial (Euros)	Total (Euros)
20	<p>m³ de Demolició de muret de formigó en massa, amb martell pneumàtic, i càrrega manual sobre camió o contenidor. Inclou: Demolició de l'element. Fragmentació dels enderrocs en peces manejables. Retirada i arreglat de enderrocs. Neteja de les restes de l'obra. Càrrega manual d'enderrocs sobre camió o contenidor.</p> <p>Mà d'obra 145,41 Maquinària 30,18 Mitjans auxiliars 3,51 4 % Costos indirectes 7,16</p>		186,26
21	<p>m de Desmuntatge de tub d'aigua potable d'entre 1" i 2" de diàmetre, en instal·lació superficial de distribució d'aigua, amb mitjans manuals, sense deteriorar els elements constructius als quals estan subjectes, i càrrega manual sobre camió o contenidor. Inclou: Desmuntatge de l'element. Obturació de les conduccions connectades a l'element. Retirada i apilament del material desmuntat. Neteja de les restes de l'obra. Càrrega manual del material desmuntat i restes de l'obra sobre camió o contenidor.</p> <p>Mà d'obra 4,75 Mitjans auxiliars 0,10 4 % Costos indirectes 0,19</p>		5,04
22	<p>m de Demolició de col·lector enterrat. Inclou: Desconnexió de l'entroncament del col·lector. Obturació de les conduccions connectades a l'element. Demolició de l'element. Fragmentació dels enderrocs en peces manejables. Retirada i arreglat de enderrocs. Neteja de les restes de l'obra. Càrrega d'enderrocs sobre camió o contenidor.</p> <p>Mà d'obra 0,08 Maquinària 2,26 Mitjans auxiliars 0,05 4 % Costos indirectes 0,10</p>		2,49
23	<p>m de Tall de paviment de formigó, mitjançant màquina talladora de paviment. Inclou: Replanteig de les zones a tallar. Tall del paviment. Neteja de les restes de l'obra.</p> <p>Mà d'obra 1,79 Maquinària 3,03 Mitjans auxiliars 0,10 4 % Costos indirectes 0,20</p>		5,12
24	<p>m² de Demolició de paviment exterior de formigó en massa o armat, mitjançant retroexcavadora amb martell picador, i càrrega mecànica sobre camió o contenidor. Inclou: Demolició de l'element. Fragmentació dels enderrocs en peces manejables. Retirada i arreglat de enderrocs. Neteja de les restes de l'obra. Càrrega mecànica d'enderrocs sobre camió o contenidor.</p> <p>Mà d'obra 1,63 Maquinària 3,10 Mitjans auxiliars 0,09 4 % Costos indirectes 0,19</p>		5,01

Aquest document és una còpia autèntica del document electrònic original custodiat per Diputació de Tarragona. Podeu verificar la seva autenticitat a través del servei de validació de l'Ens amb el CVE ECB059ACBD714D56BA9A32C99A76F33D i data d'emissió 14/04/2026 a les 14:26:04

Quadre de preus nº 2

Nº	Designació	Import	
		Parcial (Euros)	Total (Euros)
25	<p>m de Barana de façana en forma recta de 100 cm d'altura similar a existent a altres carrers del municipi, formada per: bastidor compost de barana superior i inferior de platina de perfil massís de ferro forjat marcat de 40x8 mm i muntants de llistó quadrat de perfil massís de ferro forjat marcat de 16x16 mm amb una separació de 150 cm entre si; clavenda per reblert dels buits del bastidor composta de barrots verticals de llistó quadrat de perfil massís de ferro forjat marcat, llis, de 12x12 mm amb una separació de 12 cm. Inclús platines per a fixació mitjançant cargolat en element de formigó amb tacs d'expansió i cargols d'acer. Elaboració en taller i ajustament final a obra. Totalment acabada i llesta per pintar.</p> <p>Inclou: Marcat dels punts de fixació del bastidor. Presentació del tram de barana de forma que els punts d'ancoratge del bastidor es situïn en els punts marcats. Aplomat i anivellació. Resolució de les unions entre trams de barana. Resolució de les unions al parament. Muntatge d'elements complementaris.</p> <p>Mà d'obra Maquinària Materials Mitjans auxiliars 4 % Costos indirectes</p>	23,73 0,34 168,18 3,85 7,84	203,94
26	<p>m³ de Transport amb camió de residus inertes de formigons, morters i prefabricats produïts en obres de construcció i/o demolició, a abocador específic, instal·lació de tractament de residus de construcció i demolició externa a l'obra o centre de valorització o eliminació de residus, situat a 20 km de distància.</p> <p>Maquinària Mitjans auxiliars 4 % Costos indirectes</p>	11,48 0,23 0,47	12,18
27	<p>m³ de Transport amb camió de residus inertes de formigons, morters i prefabricats produïts en obres de construcció i/o demolició, a abocador específic, instal·lació de tractament de residus de construcció i demolició externa a l'obra o centre de valorització o eliminació de residus, situat a 20 km de distància.</p> <p>Maquinària Mitjans auxiliars 4 % Costos indirectes</p>	11,48 0,23 0,47	12,18
28	<p>m³ de Cànon d'abocament per lliurament de residus inertes de formigons, morters i prefabricats produïts a obres de construcció i/o demolició, en abocador específic, instal·lació de tractament de residus de construcció i demolició externa a l'obra o centre de valorització o eliminació de residus.</p> <p>Maquinària Mitjans auxiliars 4 % Costos indirectes</p>	17,91 0,36 0,73	19,00
29	<p>m³ de Cànon d'abocament per lliurament de residus inertes de formigons, morters i prefabricats produïts a obres de construcció i/o demolició, en abocador específic, instal·lació de tractament de residus de construcció i demolició externa a l'obra o centre de valorització o eliminació de residus.</p> <p>Maquinària Mitjans auxiliars 4 % Costos indirectes</p>	17,91 0,36 0,73	19,00

Aquest document és una còpia autèntica del document electrònic original custodiat per Diputació de Tarragona. Podeu verificar la seva autenticitat a través del servei de validació de l'Ens amb el CVE ECB059ACBD714B56BA9A32C99A76F33D i data d'emissió 14/04/2026 a les 14:26:04

Quadre de preus nº 2

Nº	Designació	Import	
		Parcial (Euros)	Total (Euros)
30	m³ de Transport de terres amb camió dels productes procedents de l'excavació de qualsevol tipus de terreny a abocador específic, instal·lació de tractament de residus de construcció i demolició externa a l'obra o centre de valorització o eliminació de residus, situat a una distància no limitada. Inclou: protecció de les mateixes mitjançant la seva cobertura amb teles. Maquinària Mitjans auxiliars 4 % Costos indirectes	7,66 0,15 0,31	8,12
31	m³ de Transport de terres amb camió dels productes procedents de l'excavació de qualsevol tipus de terreny a abocador específic, instal·lació de tractament de residus de construcció i demolició externa a l'obra o centre de valorització o eliminació de residus, situat a una distància no limitada. Inclou: protecció de les mateixes mitjançant la seva cobertura amb teles. Maquinària Mitjans auxiliars 4 % Costos indirectes	7,66 0,15 0,31	8,12
32	m³ de Transport de terres amb camió dels productes procedents de l'excavació de qualsevol tipus de terreny a abocador específic, instal·lació de tractament de residus de construcció i demolició externa a l'obra o centre de valorització o eliminació de residus, situat a una distància no limitada. Inclou: protecció de les mateixes mitjançant la seva cobertura amb teles. Maquinària Mitjans auxiliars 4 % Costos indirectes	7,66 0,15 0,31	8,12
33	m³ de Transport de terres amb camió dels productes procedents de l'excavació de qualsevol tipus de terreny a abocador específic, instal·lació de tractament de residus de construcció i demolició externa a l'obra o centre de valorització o eliminació de residus, situat a una distància no limitada. Inclou: protecció de les mateixes mitjançant la seva cobertura amb teles. Maquinària Mitjans auxiliars 4 % Costos indirectes	7,66 0,15 0,31	8,12
34	m³ de Transport de terres amb camió dels productes procedents de l'excavació de qualsevol tipus de terreny a abocador específic, instal·lació de tractament de residus de construcció i demolició externa a l'obra o centre de valorització o eliminació de residus, situat a una distància no limitada. Inclou: protecció de les mateixes mitjançant la seva cobertura amb teles. Maquinària Mitjans auxiliars 4 % Costos indirectes	7,66 0,15 0,31	8,12
35	m³ de Cànon d'abocament per lliurament de terres procedents de l'excavació, en abocador específic, instal·lació de tractament de residus de construcció i demolició externa a l'obra o centre de valorització o eliminació de residus. Maquinària Mitjans auxiliars 4 % Costos indirectes	8,73 0,17 0,36	9,26
36	m³ de Cànon d'abocament per lliurament de terres procedents de l'excavació, en abocador específic, instal·lació de tractament de residus de construcció i demolició externa a l'obra o centre de valorització o eliminació de residus. Maquinària Mitjans auxiliars 4 % Costos indirectes	8,73 0,17 0,36	9,26

Quadre de preus nº 2

Nº	Designació	Import	
		Parcial (Euros)	Total (Euros)
37	m³ de Cànon d'abocament per lliurament de terres procedents de l'excavació, en abocador específic, instal·lació de tractament de residus de construcció i demolició externa a l'obra o centre de valorització o eliminació de residus. Maquinària Mitjans auxiliars 4 % Costos indirectes	8,73 0,17 0,36	9,26
38	m³ de Cànon d'abocament per lliurament de terres procedents de l'excavació, en abocador específic, instal·lació de tractament de residus de construcció i demolició externa a l'obra o centre de valorització o eliminació de residus. Maquinària Mitjans auxiliars 4 % Costos indirectes	8,73 0,17 0,36	9,26
39	m³ de Cànon d'abocament per lliurament de terres procedents de l'excavació, en abocador específic, instal·lació de tractament de residus de construcció i demolició externa a l'obra o centre de valorització o eliminació de residus. Maquinària Mitjans auxiliars 4 % Costos indirectes	8,73 0,17 0,36	9,26
40	m de Cable multipolar RV-K, sent la seva tensió assignada de 0,6/1 kV, reacció al foc classe Eca, amb conductor de coure classe 5 (-K) de 4x6 mm² de secció, amb aïllament de polietilè reticulat (R) i coberta de PVC (V). Inclús accessoris i elements de subjecció. Inclou: Estesa del cable. Connexionat. Comprovació del seu correcte funcionament. Mà d'obra Materials Mitjans auxiliars 4 % Costos indirectes	1,97 5,31 0,15 0,30	7,73
41	m de Cable multipolar RV-K, sent la seva tensió assignada de 0,6/1 kV, reacció al foc classe Eca, amb conductor de coure classe 5 (-K) de 3G2,5 mm² de secció, amb aïllament de polietilè reticulat (R) i coberta de PVC (V). Inclús accessoris i elements de subjecció. Inclou: Estesa del cable. Connexionat. Comprovació del seu correcte funcionament. Mà d'obra Materials Mitjans auxiliars 4 % Costos indirectes	0,76 1,77 0,05 0,10	2,68
42	m de Canalització de 4 tubs rígids de barres de 6 m de polietilè de doble paret (interior llisa i exterior corrugada) de 160 mm de diàmetre nominal, resistència a la compressió 450 N, envoltada de formigó en massa HM-15/B/20/X0 Inclús cinta de senyalització. Inclou: Replanteig. Col·locació dels 4 tubs. Execució del reblert envoltant de formigó. Col·locació de la cinta de senyalització s/plànols. Mà d'obra Maquinària Materials Mitjans auxiliars 4 % Costos indirectes	4,32 0,41 52,24 1,14 2,32	60,43

Aquest document és una còpia autèntica del document electrònic original custodiat per Diputació de Tarragona. Podeu verificar la seva autenticitat a través del servei de validació de l'Ens amb el CVE ECB0599ACD714B56BA9A32C99A76F3D i data d'emissió 14/04/2026 a les 14:26:04

Quadre de preus nº 2

Nº	Designació	Import	
		Parcial (Euros)	Total (Euros)
43	<p>m de Canalització de tub corbable de polietilè de doble paret (interior llisa i exterior corrugada) de 90 mm de diàmetre nominal, resistència a la compressió 450 N, col·locat sobre llit de sorra de 5 cm d'espessor, degudament compactada i anivellada, reblert lateral compactant fins als ronyons i posterior reblert amb la mateixa sorra fins a 10 cm per sobre de la generatriu superior de la canonada. Instal·lació soterrada. Inclús cinta de senyalització. Inclou: Replanteig. Execució del llit de sorra per a seient del tub. Col·locació del tub. Col·locació de la cinta de senyalització. Execució del reblert envoltant de sorra.</p> <p>Mà d'obra Maquinària Materials Mitjans auxiliars 4 % Costos indirectes</p>	<p>3,74 0,38 3,22 0,15 0,30</p>	7,79
44	<p>U de Presa de terra amb placa d'acer galvanitzat de 500x500x3 mm. Inclou: Replanteig. Excavació del pou. Col·locació de la placa. Connexió de la placa amb la platina conductora. Connexió de la platina conductora amb la línia d'enllaç. Reblert de la zona excavada. Connexió a la xarxa de terra.</p> <p>Mà d'obra Maquinària Materials Mitjans auxiliars 4 % Costos indirectes</p>	<p>14,58 5,46 231,54 5,03 10,26</p>	266,87
45	<p>m de Conductor de terra format per cable rígid nu de cobre trenat, de 35 mm² de secció. Inclou: Replanteig del recorregut. Estesa del conductor de terra. Connexionat del conductor de terra mitjançant borns d'unió.</p> <p>Mà d'obra Materials Mitjans auxiliars 4 % Costos indirectes</p>	<p>2,67 2,93 0,11 0,23</p>	5,94
46	<p>m de Canonada per a alimentació d'aigua potable, col·locada superficialment i fixada al parament, formada per tub de coure rígid amb paret de 1 mm de gruix i 26/28 mm de diàmetre. Inclús material auxiliar para muntatge i subjecció a l'obra, accessoris i peces especials. Inclou: Replanteig i traçat. Col·locació i fixació de tub i accessoris.</p> <p>Mà d'obra Materials Mitjans auxiliars 4 % Costos indirectes</p>	<p>7,93 13,11 0,42 0,86</p>	22,32
47	<p>U de Preinstal·lació de comptador general d'aigua 1 1/4" DN 32 mm, col·locat en fornícula, connectat a la branca d'escomès i al tub d'alimentació, formada per clau de tall general d'esfera de llautó niquelat; aixeta de comprovació; filtre retenidor de residus; vàlvula de retenció de llautó i clau de sortida d'esfera de llautó niquelat. Inclús marc i tapa de ferro colat dúctil per registre i material auxiliar. Inclou: Replanteig. Col·locació i fixació d'accessoris i peces especials. Connexionat i comprovació del seu correcte funcionament.</p> <p>Mà d'obra Materials Mitjans auxiliars 4 % Costos indirectes</p>	<p>39,66 104,27 5,76 5,99</p>	155,68

Aquest document és una còpia autèntica del document electrònic original custodiat per Diputació de Tarragona. Podeu verificar la seva autenticitat a través del servei de validació de l'Ens amb el CVE ECB0595ACD714556BA9A32C99A76F3D i data d'emissió 14/04/2026 a les 14:26:04

Quadre de preus nº 2

Nº	Designació	Import	
		Parcial (Euros)	Total (Euros)
48	m de Conductor aïllat de terra d'enllumenat públic format per cable unipolar H07-K amb conductor de coure classe 5 (-K) de 16 mm ² de secció. Fins i tot unions realitzades amb grapes i borns d'unió. Totalment muntat, connexionat i provat. Inclou: Replanteig. Estesa del conductor aïllat de terra. Connexionat del conductor aïllat de terra.		
	Mà d'obra	0,90	
	Materials	4,46	
	Mitjans auxiliars	0,11	
	4 % Costos indirectes	0,22	
			5,69
49	Pa de Reparació de folrat de fusta d'armari elèctric existent i fixació de la caixa de connexions actual al nínxol.		
	Sense descomposició	850,00	
	4 % Costos indirectes	34,00	
			884,00
50	Pa de Partida alçada a justificar de reparació de muret		
	Sense descomposició	1.200,00	
	4 % Costos indirectes	48,00	
			1.248,00
51	m ² de Aplicació manual de dues mans de pintura de poliuretà, color a determinar per l'ajuntament, acabat brillant, (rendiment: 0,077 l/m ² cada mà); (), sobre barana exterior amb clavenda de barrots. Inclou: Preparació i neteja de la superfície suport. Aplicació de dues mans d'acabat.		
	Mà d'obra	16,49	
	Materials	3,11	
	Mitjans auxiliars	0,39	
	4 % Costos indirectes	0,80	
			20,79
52	m de Conjunt de treballs de reparació i adaptació dels remats de façana o murs existents per adaptar l'entrega del nou vial a les façanes o murs existents, amb arrebossat, pintat del mateix color de la façana o mur, inclòs remats daplacats de pedra o de ceràmica iguals que als existents.		
	Sense descomposició	16,25	
	4 % Costos indirectes	0,65	
			16,90
53	U de Unitat de connexió a xarxes existents o futures d'aigües residuals, incloent apertura de rases i posterior reblert i pavimentació en les mateixes condicions inicials. Tot inclòs.		
	Sense descomposició	309,52	
	4 % Costos indirectes	12,38	
			321,90
54	U de Unitat de connexió a canal existent, incloent perforació de mur, apertura de rases i posterior reblert i pavimentació en les mateixes condicions inicials. Tot inclòs.		
	Sense descomposició	309,52	
	4 % Costos indirectes	12,38	
			321,90
55	m de Retirada de bàcul, caixes, cablejat i elements existents de la instal·lació actual d'enllumenat, així com desconnexió. Inclou ajudes a paletaeria, etc		
	Sense descomposició	8,65	
	4 % Costos indirectes	0,35	
			9,00

Aquest document és una còpia autèntica del document electrònic custodiat per Diputació de Tarragona. Podeu verificar la seva autenticitat a través del servei de validació de l'Ens amb el CVE ECB059ACBD714B56BA9A32C99A76F33D i data d'emissió 14/04/2026 a les 14:26:04

Quadre de preus nº 2

Nº	Designació	Import	
		Parcial (Euros)	Total (Euros)
56	Pa de Partida d'alçada per la legalització de la instal·lació BT de l'enllumenat públic als serveis Territorials d'Indústria de la Generalitat de Catalunya. Inclou confecció del projecte, pagament de la EIC corresponent, certificat final de la instal·lació, emissió del certificat final d'obra, certificat de Instal·lació elèctrica de baixa tensió (butlletí) i tramitació de la legalització. Sense descomposició 4 % Costos indirectes	961,54 38,46	1.000,00
57	Pa de Partida d'abonament íntegre per l'aplicació de les mesures recollides en el pla de seguretat, així com totes les necessàries segons la normativa vigent incloent proteccions individuals, col·lectives, formació, casetes i serveis per treballadors, passos i itineraris de vianants i vehicles, accessos, senyalització, desviaments provisionals, etc. Tot inclòs. Sense descomposició 4 % Costos indirectes	817,31 32,69	850,00
58	Pa de Partida d'alçada a justificar per imprevistos a l'obra. Sense descomposició 4 % Costos indirectes	1.908,65 76,35	1.985,00
59	U de Pericó de pas soterrada, prefabricada de formigó, de dimensions interiors 50x50x50 cm, sobre solera de formigó en massa HM-20/B/20/X0 de 20 cm de gruix, amb marc i tapa prefabricats de formigó armat i tancament hermètic al pas dels olors mefítics; prèvia excavació amb mitjans mecànics i posterior reomplert de l'extradós amb material granular. Inclou: Replanteig. Excavació amb mitjans mecànics. Eliminació de les terres soltes del fons de l'excavació. Abocat i compactació del formigó en formació de solera. Col·locació de l'arqueta prefabricada. Execució de forats pel connexionat dels col·lectors a l'arqueta. Connexionat dels col·lectors al pericó. Col·locació de la tapa i els accessoris. Reblert de l'extradós. Comprovació del seu correcte funcionament. Mà d'obra Maquinària Materials Mitjans auxiliars 4 % Costos indirectes	26,82 2,45 102,13 2,63 5,36	139,39
60	U de Pericó de pas soterrada, prefabricada de formigó, de dimensions interiors 60x60x60 cm, sobre solera de formigó en massa HM-20/B/20/X0 de 20 cm de gruix, amb marc i tapa cega de foneria dúctil, de 600x600mm i 40 mm d'altura, classe D-400 segons UNE-EN 124 amb tancament hermètic al pas dels olors mefítics; prèvia excavació amb mitjans mecànics i posterior reomplert de l'extradós amb material granular. Inclou: Replanteig. Excavació amb mitjans mecànics. Eliminació de les terres soltes del fons de l'excavació. Abocat i compactació del formigó en formació de solera. Col·locació de l'arqueta prefabricada. Execució de forats pel connexionat dels col·lectors a l'arqueta. Connexionat dels col·lectors al pericó. Col·locació de la tapa i els accessoris. Reblert de l'extradós. Comprovació del seu correcte funcionament. Mà d'obra Maquinària Materials Mitjans auxiliars 4 % Costos indirectes	29,49 3,56 172,23 4,11 8,38	217,77

Aquest document és una còpia autèntica del document electrònic original custodiat per Diputació de Tarragona. Podeu verificar la seva autenticitat a través del servei de validació de l'Ens amb el CVE ECB059ACBD714D56BA9A32C99A76F3D i data d'emissió 14/04/2026 a les 14:26:04

Quadre de preus nº 2

Nº	Designació	Import	
		Parcial (Euros)	Total (Euros)
61	<p>m de Col·lector soterrat en terreny no agressiu, format per tub de PVC-U de doble paret, l'exterior corrugada i la interior llisa, color teula RAL 8023, diàmetre nominal 315 mm, rigidesa anular nominal 8 kN/m², i secció circular, amb una pendent mínima del 0,50%, per a conducció de sanejament sense pressió, col·locat sobre llit de sorra de 10 cm d'espessor, degudament compactada i anivellada amb picó vibrant de guiat manual, reblert lateral compactant fins als ronyons i posterior reblert amb la mateixa sorra fins a 30 cm per sobre de la generatriu superior. Inclús, junts de goma, lubricant per a muntatge, accessoris i peces especials.</p> <p>Inclou: Replanteig del recorregut del col·lector. Presentació en sec dels tubs. Abocat de la sorra en el fons de la rasa. Descens i col·locació dels tubs en el fons de la rasa. Muntatge, connexionat i comprovació del seu correcte funcionament. Execució del reblert envoltant. Realització de proves de servei.</p>		
	<p>Mà d'obra</p> <p>Maquinària</p> <p>Materials</p> <p>Mitjans auxiliars</p> <p>4 % Costos indirectes</p>	<p>9,14</p> <p>8,31</p> <p>39,95</p> <p>1,15</p> <p>2,34</p>	60,89
62	<p>m de Col·lector soterrat en terreny no agressiu, format per tub de PVC-U de doble paret, l'exterior corrugada i la interior llisa, color teula RAL 8023, diàmetre nominal 315 mm, rigidesa anular nominal 8 kN/m², i secció circular, amb una pendent mínima del 0,50%, per a conducció de sanejament sense pressió, col·locat sobre llit de sorra de 10 cm d'espessor, degudament compactada i anivellada amb picó vibrant de guiat manual, reblert lateral compactant fins als ronyons i posterior reblert amb la mateixa sorra fins a 30 cm per sobre de la generatriu superior. Inclús, junts de goma, lubricant per a muntatge, accessoris i peces especials.</p> <p>Inclou: Replanteig del recorregut del col·lector. Presentació en sec dels tubs. Abocat de la sorra en el fons de la rasa. Descens i col·locació dels tubs en el fons de la rasa. Muntatge, connexionat i comprovació del seu correcte funcionament. Execució del reblert envoltant. Realització de proves de servei.</p>		
	<p>Mà d'obra</p> <p>Maquinària</p> <p>Materials</p> <p>Mitjans auxiliars</p> <p>4 % Costos indirectes</p>	<p>9,14</p> <p>8,31</p> <p>39,95</p> <p>1,15</p> <p>2,34</p>	60,89
63	<p>m³ de Ferm rigid per a tràfic pesat compost de capa de 20 cm d'espessor de HF-4,0 amb fibres de polipropilè amb dotació 600g/m³, acabat raspallat, remolinat o el que determini la DO. Inclou: Estudi i obtenció de la fórmula de treball del formigó de ferm. Preparació de la superfície de seient per a l'abocament del formigó de ferm. Fabricació del formigó de ferm. Transport del formigó de ferm. Curat del formigó de ferm. Execució de juntes serrades en el formigó de ferm.</p>		
	<p>Mà d'obra</p> <p>Maquinària</p> <p>Materials</p> <p>Mitjans auxiliars</p> <p>4 % Costos indirectes</p>	<p>0,82</p> <p>7,74</p> <p>130,56</p> <p>2,78</p> <p>5,68</p>	147,58

Aquest document és una còpia autèntica del document electrònic original custodiat per Diputació de Tarragona. Podeu verificar la seva autenticitat a través del servei de validació de l'Ens amb el CVE BCB059ACBD714B56BA9A32C99A76F33D i data d'emissió 14/04/2026 a les 14:56:04

Quadre de preus nº 2

Nº	Designació	Import	
		Parcial (Euros)	Total (Euros)
64	<p>U de Fanal per a enllumenat viari compost de columna troncocònica d'acer galvanitzat de 3 mm d'espessor, de 4000 mm d'altura, acabat pintat, amb caixa de connexió i protecció, amb fusibles, conductor aïllat de coure per 0,6/1 kV de 2x2,5 mm², presa de terra amb pica, pericó de pas i derivació de 40x40x60 cm, amb bastiment i tapa de ferro fos; i lluminària de fosa d'alumini, acabat lacat de color gris, regulable, de 30 W, factor de potència major de 0,95, de 514x130x250 mm, amb 16 LED SMD 5050, temperatura de color 3000 K, índex de reproducció cromàtica major de 80, índex d'enlluernament unificat menor de 12, flux lluminós 3656 lúmens, amb graus de protecció IP66 i IK10.</p> <p>Inclou: Replanteig. Fixació de la columna. Muntatge, connexionat i comprovació del seu correcte funcionament.</p> <p>Mà d'obra Maquinària Materials Mitjans auxiliars 4 % Costos indirectes</p>	<p>34,78 11,80 531,44 11,56 23,58</p>	613,16
65	<p>m² de Subministrament i col·locació de paviment de peces de formigó per exteriors, acabat superficial de la cara vista: granallat, classe resistent a flexió T, classe resistent segons la càrrega de ruptura 7, classe de desgast per abrasió H, format nominal 20x40x20 cm, color gris, segons UNE-EN 1339, similar a existents en altres carrers del municipi, deixant entre elles una junta de separació de entre 1,5 i 3 mm. Inclús acabat reglejat executat segons pendents del projecte, juntes estructurals i de dilatació, talls a realitzar per ajustar-les als cantells del confinament o a les intrusions existents en el paviment i reblert de juntes amb sorra silícia de mida 0/2 mm.</p> <p>Inclou: Replanteig de mestres i nivells. Humectació de les peces a col·locar. Col·locació individual, a pic de maceta, de les peces. Formació de juntes i trobades. Neteja del paviment i les juntes. Reblert dels junts amb sorra seca, mitjançant raspallat. Eliminació del material sobrant de la superfície, mitjançant escombrat.</p> <p>Mà d'obra Maquinària Materials Mitjans auxiliars 4 % Costos indirectes</p> <p>Reus, març de 2026 Mariano Esteller Martínez</p> <p>Enginyer Industrial Col. Núm.: 14813</p>	<p>15,37 0,24 19,25 0,70 1,42</p>	36,98

Aquest document és una còpia autèntica del document electrònic custodiat per Diputació de Tarragona. Podeu verificar la seva autenticitat a través del servei de validació de l'Ens amb el CVE ECB059A7633D i data d'emissió 14/04/2026 a les 14:36:04

Aquest document és una còpia autèntica del document electrònic original custodiat per Diputació de Tarragona. Podeu verificar la seva autenticitat a través del servei de validació de l'Enx amb el CVE ECB059A76F33D i data d'emissió 14/04/2026 a les 14:56:04

SIGNAT ELECTRÒNICAMENT PER:
ESTELLER MARTINEZ MARIANO - ** el dia 09/04/2026 a les 12:53:45

4.4. PRESSUPOST PARCIAL

Pressupost parcial nº 1 DEMOLICIONS

Nº	U	Descripció	Amidament		Preu	Import		
1.1	M	Tall de paviment de formigó, mitjançant màquina talladora de paviment. Inclou: Replanteig de les zones a tallar. Tall del paviment. Neteja de les restes de l'obra.	Uts.	Llargada	Amplada	Alçada	Parcial	Subtotal
		Camí de les Hortes		225,450			225,450	225,450
		Total m:		225,450		5,12	1.154,30	
1.2	M²	Demolició de paviment exterior de formigó en massa o armat, mitjançant retroexcavadora amb martell picador, i càrrega mecànica sobre camió o contenidor. Inclou: Demolició de l'element. Fragmentació dels enderrocs en peces manejables. Retirada i arreglat de enderrocs. Neteja de les restes de l'obra. Càrrega mecànica d'enderrocs sobre camió o contenidor.	Uts.	Llargada	Amplada	Alçada	Parcial	Subtotal
		Camí de les Hortes	685				685,000	685,000
		Total m²:		685,000		5,01	3.431,85	
1.3	M³	Demolició de muret de formigó en massa, amb martell pneumàtic, i càrrega manual sobre camió o contenidor. Inclou: Demolició de l'element. Fragmentació dels enderrocs en peces manejables. Retirada i arreglat de enderrocs. Neteja de les restes de l'obra. Càrrega manual d'enderrocs sobre camió o contenidor.	Uts.	Llargada	Amplada	Alçada	Parcial	Subtotal
		Bases Il·luminàries	3	0,400	0,400	0,300	0,144	0,144
		Total m³:		0,144		186,26	26,82	
1.4	M³	Transport amb camió de residus inerts de formigons, morters i prefabricats produïts en obres de construcció i/o demolició, a abocador específic, instal·lació de tractament de residus de construcció i demolició externa a l'obra o centre de valorització o eliminació de residus, situat a 20 km de distància.	Uts.	Llargada	Amplada	Alçada	Parcial	Subtotal
		Paviment formigó	685			0,200	137,000	
		Muret de formigó	3	0,400	0,400	0,300	0,144	137,144
		Total m³:		137,144		12,18	1.670,41	
1.5	M³	Cànon d'abocament per lliurament de residus inerts de formigons, morters i prefabricats produïts a obres de construcció i/o demolició, en abocador específic, instal·lació de tractament de residus de construcció i demolició externa a l'obra o centre de valorització o eliminació de residus.	Uts.	Llargada	Amplada	Alçada	Parcial	Subtotal
		Paviment formigó	685			0,200	137,000	
		Muret de formigó	3	0,400	0,400	0,300	0,144	137,144
		Total m³:		137,144		19,00	2.605,74	
Total pressupost parcial nº 1 DEMOLICIONS :							8.889,12	

Pressupost parcial nº 2 MOVIMENTS DE TERRES

Nº	U	Descripció	Amidament			Preu	Import	
2.1	M³	Excavació per a obertura i eixample de caixa en qualsevol tipus de terreny (inclòs roca) inclòs treballs en zones dificultoses, amb pendents i carrers estrets, amb mitjans mecànics, i càrrega a camió.						
			Uts.	Llargada	Amplada	Alçada	Parcial	Subtotal
		Camí de les Hortes	685			0,200	137,000	
							137,000	137,000
		Total m³				137,000	8,27	1.132,99
2.2	M²	Compactació mecànica de fons d'excavació, amb compactadora monocilíndrica vibrant autopropulsada, fins a assolir una densitat seca no inferior al 98% de la màxima obtinguda en l'assaig Proctor Modificat, realitzat segons UNE 103501. Inclou: Situació dels punts topogràfics. Baixada de la maquinària al fons de l'excavació. Humectació de les terres. Compactació. Retirada de la maquinària del fons de l'excavació.						
			Uts.	Llargada	Amplada	Alçada	Parcial	Subtotal
		Camí de les Hortes	685				685,000	
							685,000	685,000
		Total m²					1,94	1.328,90
2.3	M³	Transport de terres amb camió dels productes procedents de l'excavació de qualsevol tipus de terreny a abocador específic, instal·lació de tractament de residus de construcció i demolició externa a l'obra o centre de valorització o eliminació de residus, situat a una distància no limitada. Inclou: protecció de les mateixes mitjançant la seva cobertura amb teles.						
			Uts.	Llargada	Amplada	Alçada	Parcial	Subtotal
		Excavació	685	1,100		0,200	150,700	
							150,700	150,700
		Total m³					8,12	1.223,68
2.4	M³	Cànon d'abocament per lliurament de terres procedents de l'excavació, en abocador específic, instal·lació de tractament de residus de construcció i demolició externa a l'obra o centre de valorització o eliminació de residus.						
			Uts.	Llargada	Amplada	Alçada	Parcial	Subtotal
		Excavació	685	1,100		0,200	150,700	
							150,700	150,700
		Total m³					9,26	1.395,48
Total pressupost parcial nº 2 MOVIMENTS DE TERRES :								5.081,05

Aquest document és una còpia autèntica del document electrònic original custodiat per Diputació de Tarragona. Podeu verificar la seva autenticitat a través del servei de validació de l'Ens amb el CVE BCB0599ACBD714B56BA9A32C99A76F33D i data d'emissió 14/04/2026 a les 14:36:04

Pressupost parcial nº 3 XARXA DE RESIDUALS

Nº	U	Descripció	Amidament				Preu	Import	
3.1	M	Demolició de col·lector enterrat. Inclou: Desconnexió de l'entroncament del col·lector. Obturació de les conduccions connectades a l'element. Demolició de l'element. Fragmentació dels enderrocs en peces manejables. Retirada i arplegat de enderrocs. Neteja de les restes de l'obra. Càrrega d'enderrocs sobre camió o contenidor.	Uts.	Llargada	Amplada	Alçada	Parcial	Subtotal	
			Escomesa		11,000			11,000	11,000
			Total m:				11,000	2,49	27,39
3.2	M³	Excavació de rases per instal·lacions, en qualsevol tipus de terreny, inclòs roca i treballs en zones dificultoses, amb pendents i carrers estrets, amb mitjans mecànics. Inclou: Replanteig general i fixació dels punts i nivells de referència. Col·locació de les lliteres en els cantons i extrems de les alineacions. Excavació en successives rases horitzontals i extracció de terres. Refinat de fons amb extracció de les terres. Aplec dels materials excavats en les vores de l'excavació.	Uts.	Llargada	Amplada	Alçada	Parcial	Subtotal	
			Escomesa		11,000	0,600	0,600	3,960	3,960
			Total m³:				3,960	11,74	46,49
3.3	M²	Compactació mecànica de fons d'excavació, amb compactadora monocilíndrica vibrant autopropulsada, fins a assolir una densitat seca no inferior al 98% de la màxima obtinguda en l'assaig Proctor Modificat, realitzat segons UNE 103501. Inclou: Situació dels punts topogràfics. Baixada de la maquinària al fons de l'excavació. Humectació de les terres. Compactació. Retirada de la maquinària del fons de l'excavació.	Uts.	Llargada	Amplada	Alçada	Parcial	Subtotal	
			Rasa		11,000	0,600		6,600	6,600
			Total m²:				6,600	1,94	12,80
3.4	U	Pericó de pas soterrada, prefabricada de formigó, de dimensions interiors 50x50x50 cm, sobre solera de formigó en massa HM-20/B/20/X0 de 20 cm de gruix, amb marc i tapa prefabricats de formigó armat i tancament hermètic al pas dels olors mefítics; prèvia excavació amb mitjans mecànics i posterior reomplert de l'extradós amb material granular. Inclou: Replanteig. Excavació amb mitjans mecànics. Eliminació de les terres soltes del fons de l'excavació. Abocat i compactació del formigó en formació de solera. Col·locació de l'arqueta prefabricada. Execució de forats pel connexionat dels col·lectors a l'arqueta. Connexionat dels col·lectors al pericó. Col·locació de la tapa i els accessoris. Reblert de l'extradós. Comprovació del seu correcte funcionament.	Uts.	Llargada	Amplada	Alçada	Parcial	Subtotal	
			Escomesa	2				2,000	2,000
			Total U:				2,000	139,39	278,78
3.5	M	Col·lector soterrat en terreny no agressiu, format per tub de PVC-U de doble paret, l'exterior corrugada i la interior llisa, color teula RAL 8023, diàmetre nominal 315 mm, rigidesa anular nominal 8 kN/m², i secció circular, amb una pendent mínima del 0,50%, per a conducció de sanejament sense pressió, col·locat sobre llit de sorra de 10 cm d'espessor, degudament compactada i anivellada amb picó vibrant de guiat manual, reblert lateral compactant fins als ronyons i posterior reblert amb la mateixa sorra fins a 30 cm per sobre de la generatriu superior. Inclús, junts de goma, lubricant per a muntatge, accessoris i peces especials. Inclou: Replanteig del recorregut del col·lector. Presentació en sec dels tubs. Abocat de la sorra en el fons de la rasa. Descens i col·locació dels tubs en el fons de la rasa. Muntatge, connexionat i comprovació del seu correcte funcionament. Execució del reblert envoltant. Realització de proves de servei.	Uts.	Llargada	Amplada	Alçada	Parcial	Subtotal	
			Escomesa		11,000			11,000	11,000
			Total m:				11,000	60,89	669,79
3.6	U	Unitat de connexió a xarxes existents o futures d'aigües residuals, incloent apertura de rases i posterior reblert i pavimentació en les mateixes condicions inicials. Tot inclòs.	Uts.	Llargada	Amplada	Alçada	Parcial	Subtotal	
			Connexió a xarxa existent	2				2,000	2,000
			Total m:				2,000	2,000	2,000

Pressupost parcial nº 3 XARXA DE RESIDUALS

Nº	U	Descripció	Amidament			Preu	Import	
Total U			2,000		321,90	643,80		
3.7	M³	Reblert principal de rases per instal·lacions, amb terra seleccionada procedent de la pròpia excavació i compactació en tongades successives de 20 cm d'espessor màxim amb picó vibrant de guiat manual, fins a assolir una densitat seca no inferior al 98% de la màxima obtinguda en l'assaig Proctor Modificat, realitzat segons UNE 103501. Inclús cinta o distintiu indicador de la instal·lació. Inclou: Estesa del material de reblert en tongades d'espessor uniforme. Humectació o dessecació de cada tongada. Col·locació de cinta o distintiu indicador de la instal·lació. Compactació.						
			Uts.	Llargada	Amplada	Alçada	Parcial	Subtotal
	Escomesa			11,000	0,600	0,100	0,660	
							0,660	0,660
Total m³					0,660	23,12	15,26	
3.8	M³	Transport de terres amb camió dels productes procedents de l'excavació de qualsevol tipus de terreny a abocador específic, instal·lació de tractament de residus de construcció i demolició externa a l'obra o centre de valorització o eliminació de residus, situat a una distància no limitada. Inclou: protecció de les mateixes mitjançant la seva cobertura amb teles.						
			Uts.	Llargada	Amplada	Alçada	Parcial	Subtotal
	Escomesa		1,1	11,000	0,600	0,500	3,630	
							3,630	3,630
Total m³					3,630	8,12	29,48	
3.9	M³	Cànon d'abocament per lliurament de terres procedents de l'excavació, en abocador específic, instal·lació de tractament de residus de construcció i demolició externa a l'obra o centre de valorització o eliminació de residus.						
			Uts.	Llargada	Amplada	Alçada	Parcial	Subtotal
	Rases sanejament		1,1	11,000	0,600	0,500	3,630	
							3,630	3,630
Total m³					3,630	9,26	33,61	
Total pressupost parcial nº 3 XARXA DE RESIDUALS :							1.757,40	

Aquest document és una còpia autèntica del document electrònic original custodiat per Diputació de Tarragona. Podeu verificar la seva autenticitat a través del servei de validació de l'Enx amb el CVE ECB059ACD714D56BA9A32C99A76F3D i data d'emissió 14/04/2026 a les 14:26:04

Pressupost parcial nº 4 XARXA DE PLUVIALS

Nº	U	Descripció	Amidament		Preu	Import		
4.1	M³	Excavació de rases per instal·lacions, en qualsevol tipus de terreny, inclòs roca i treballs en zones dificultoses, amb pendents i carrers estrets, amb mitjans mecànics. Inclou: Replanteig general i fixació dels punts i nivells de referència. Col·locació de les lliteres en els cantons i extrems de les alineacions. Excavació en successives rases horitzontals i extracció de terres. Refinat de fons amb extracció de les terres. Aplec dels materials excavats en les vores de l'excavació.	Uts.	Llargada	Amplada	Alçada	Parcial	Subtotal
	Canal		6,000	0,450	0,150	0,405		
	Rasa canonada		3,000	0,600	0,600	1,080		
						1,485	1,485	
		Total m³			1,485	11,74	17,43	
4.2	M²	Compactació mecànica de fons d'excavació, amb compactadora monocilíndrica vibrant autopropulsada, fins a assolir una densitat seca no inferior al 98% de la màxima obtinguda en l'assaig Proctor Modificat, realitzat segons UNE 103501. Inclou: Situació dels punts topogràfics. Baixada de la maquinària al fons de l'excavació. Humectació de les terres. Compactació. Retirada de la maquinària del fons de l'excavació.	Uts.	Llargada	Amplada	Alçada	Parcial	Subtotal
	Canal		6,000	0,450		2,700		
	Rasa canonada		3,000	0,600		1,800		
						4,500	4,500	
		Total m²			4,500	1,94	8,73	
4.3	M³	Formigó HL-150/B/20, fabricat en central i abocament des de camió, per a formació de capa de formigó de neteja i anivellament de fons de fonamentació, en el fons de l'excavació prèviament realitzada. Inclou: Replanteig. Col·locació de tocs i/o formació de mestres. Abocament i compactació del formigó. Coronació i enrasament del formigó.	Uts.	Llargada	Amplada	Alçada	Parcial	Subtotal
	Canal		6,000	0,450	0,100	0,270		
						0,270	0,270	
		Total m³			0,270	91,93	24,82	
4.4	M	Canal prefabricat de formigó, de 1000 mm de longitud, 430 mm d'amplada exterior, 310 mm d'amplada interior i 450 mm d'alçada, marca CANALFIX model CA40H45CC o equivalent, amb reixeta de fosa dúctil, classe D-400, marca CANALFIX model RCA o equivalent, amb cancela de seguretat, col·locat sobre solera de formigó de neteja. Fins i tot accessoris de muntatge, peces especials i elements de subjecció. Inclou: Replanteig del recorregut del canal de drenatge. Muntatge, connexió i comprovació del seu funcionament correcte. Formació de la falca de formigó per a la fixació de la canal de drenatge. Col·locació de la reixeta.	Uts.	Llargada	Amplada	Alçada	Parcial	Subtotal
	Canal		6,000			6,000		
						6,000	6,000	
		Total m			6,000	92,42	554,52	
4.5	M	Col·lector soterrat en terreny no agressiu, format per tub de PVC-U de doble paret, l'exterior corrugada i la interior llisa, color teula RAL 8023, diàmetre nominal 315 mm, rigidesa anular nominal 8 kN/m², i secció circular, amb una pendent mínima del 0,50%, per a conducció de sanejament sense pressió, col·locat sobre llit de sorra de 10 cm d'espessor, degudament compactada i anivellada amb picó vibrant de guiat manual, reblert lateral compactant fins als ronyons i posterior reblert amb la mateixa sorra fins a 30 cm per sobre de la generatriu superior. Inclús, junts de goma, lubricant per a muntatge, accessoris i peces especials. Inclou: Replanteig del recorregut del col·lector. Presentació en sec dels tubs. Abocat de la sorra en el fons de la rasa. Descens i col·locació dels tubs en el fons de la rasa. Muntatge, connexió i comprovació del seu correcte funcionament. Execució del reblert envoltant. Realització de proves de servei.	Uts.	Llargada	Amplada	Alçada	Parcial	Subtotal
	Canonada		3,000			3,000		
						3,000	3,000	
		Total m			3,000	60,89	182,67	

Pressupost parcial nº 4 XARXA DE PLUVIALS

Nº	U	Descripció	Amidament			Preu	Import	
4.6	M³	Reblert principal de rases per instal·lacions, amb terra seleccionada procedent de la pròpia excavació i compactació en tongades successives de 20 cm d'espessor màxim amb picó vibrant de guiat manual, fins a assolir una densitat seca no inferior al 98% de la màxima obtinguda en l'assaig Proctor Modificat, realitzat segons UNE 103501. Inclús cinta o distintiu indicador de la instal·lació. Inclou: Estesa del material de reblert en tongades d'espessor uniforme. Humectació o dessecació de cada tongada. Col·locació de cinta o distintiu indicador de la instal·lació. Compactació.	Uts.	Llargada	Amplada	Alçada	Parcial	Subtotal
		Rasa canonada		3,000	0,600	0,100	0,180	0,180
							0,180	0,180
		Total m³				0,180	23,12	4,16
4.7	U	Unitat de connexió a canal existent, incloent perforació de mur, apertura de rases i posterior reblert i pavimentació en les mateixes condicions inicials. Tot inclòs.	Uts.	Llargada	Amplada	Alçada	Parcial	Subtotal
		Connexió a canal existent	1				1,000	1,000
							1,000	1,000
		Total U					1,000	321,90
4.8	M³	Transport amb camió de residus inerts de formigons, morters i prefabricats produïts en obres de construcció i/o demolició, a abocador específic, instal·lació de tractament de residus de construcció i demolició externa a l'obra o centre de valorització o eliminació de residus, situat a 20 km de distància.	Uts.	Llargada	Amplada	Alçada	Parcial	Subtotal
		Connexió a canal		1,000	1,000	1,000	1,000	1,000
							1,000	1,000
		Total m³				1,000	12,18	12,18
4.9	M³	Cànon d'abocament per lliurament de residus inerts de formigons, morters i prefabricats produïts a obres de construcció i/o demolició, en abocador específic, instal·lació de tractament de residus de construcció i demolició externa a l'obra o centre de valorització o eliminació de residus.	Uts.	Llargada	Amplada	Alçada	Parcial	Subtotal
		Connexió a canal		1,000	1,000	1,000	1,000	1,000
							1,000	1,000
		Total m³				1,000	19,00	19,00
4.10	M³	Transport de terres amb camió dels productes procedents de l'excavació de qualsevol tipus de terreny a abocador específic, instal·lació de tractament de residus de construcció i demolició externa a l'obra o centre de valorització o eliminació de residus, situat a una distància no limitada. Inclou: protecció de les mateixes mitjançant la seva cobertura amb teles.	Uts.	Llargada	Amplada	Alçada	Parcial	Subtotal
		Canal	1,1	6,000	0,450	0,150	0,446	
		Rasa	1,1	3,000	0,600	0,500	0,990	
							1,436	1,436
		Total m³				1,436	8,12	11,66
4.11	M³	Cànon d'abocament per lliurament de terres procedents de l'excavació, en abocador específic, instal·lació de tractament de residus de construcció i demolició externa a l'obra o centre de valorització o eliminació de residus.	Uts.	Llargada	Amplada	Alçada	Parcial	Subtotal
		Canal	1,1	6,000	0,450	0,150	0,446	
		Rasa	1,1	3,000	0,600	0,500	0,990	
							1,436	1,436
		Total m³				1,436	9,26	13,30
Total pressupost parcial nº 4 XARXA DE PLUVIALS :							1.170,37	

Pressupost parcial nº 5 XARXA D'AIGUA POTABLE

Nº	U	Descripció	Amidament				Preu	Import
5.1	U	Desconnexió de l'escomesa de la xarxa d'aigua potable de l'edifici, amb tall del fluid mitjançant clau de tancament, prèvia anul·lació i neutralització per part de la companyia subministradora, sense afectar a l'estabilitat dels elements constructius als quals pugui estar unida. Inclús neteja, apilament, retirada i càrrega manual d'enderrocs sobre camió o contenidor. Inclou: Desconnexió de l'escomesa. Col·locació de taps. Retirada de deixalles. Càrrega d'enderrocs sobre camió o contenidor.	Uts.	Llargada	Amplada	Alçada	Parcial	Subtotal
		Renovació escomesa domiciliària	1				1,000	
							1,000	1,000
		Total U					1,000	72,68
5.2	U	Preinstal·lació de comptador general d'aigua 1 1/4" DN 32 mm, col·locat en fornícula, connectat a la branca d'escomès i al tub d'alimentació, formada per clau de tall general d'esfera de llautó niquelat; aixeta de comprovació; filtre retenidor de residus; vàlvula de retenció de llautó i clau de sortida d'esfera de llautó niquelat. Inclús marc i tapa de ferro colat dúctil per registre i material auxiliar. Inclou: Replanteig. Col·locació i fixació d'accessoris i peces especials. Connexionat i comprovació del seu correcte funcionament.	Uts.	Llargada	Amplada	Alçada	Parcial	Subtotal
		Renovació escomesa domiciliària	1				1,000	
							1,000	1,000
		Total U					1,000	155,68
5.3	M	Desmuntatge de tub d'aigua potable d'entre 1" i 2" de diàmetre, en instal·lació superficial de distribució d'aigua, amb mitjans manuals, sense deteriorar els elements constructius als quals estan subjectes, i càrrega manual sobre camió o contenidor. Inclou: Desmuntatge de l'element. Obturació de les conduccions connectades a l'element. Retirada i apilament del material desmuntat. Neteja de les restes de l'obra. Càrrega manual del material desmuntat i restes de l'obra sobre camió o contenidor.	Uts.	Llargada	Amplada	Alçada	Parcial	Subtotal
				22,000			22,000	
							22,000	22,000
		Total m					22,000	5,04
5.4	M	Canonada per a alimentació d'aigua potable, col·locada superficialment i fixada al parament, formada per tub de coure rígid amb paret de 1 mm de gruix i 26/28 mm de diàmetre. Inclús material auxiliar para muntatge i subjecció a l'obra, accessoris i peces especials. Inclou: Replanteig i traçat. Col·locació i fixació de tub i accessoris.	Uts.	Llargada	Amplada	Alçada	Parcial	Subtotal
				22,000			22,000	
							22,000	22,000
		Total m					22,000	22,32
Total pressupost parcial nº 5 XARXA D'AIGUA POTABLE :								830,28

Aquest document és una còpia autèntica del document electrònic original custodiat per Diputació de Tarragona. Podeu verificar la seva autenticitat a través del servei de validació de l'Ens amb el CVE BCB059A3C99A76F3D i data d'emissió 14/04/2026 a les 14:36:04

Pressupost parcial nº 6 XARXA ELÈCTRICA

Nº	U	Descripció	Amidament		Preu	Import		
6.1	M³	Excavació de rases per instal·lacions, en qualsevol tipus de terreny, inclòs roca i treballs en zones dificultoses, amb pendents i carrers estrets, amb mitjans mecànics. Inclou: Replanteig general i fixació dels punts i nivells de referència. Col·locació de les lliteres en els cantons i extrems de les alineacions. Excavació en successives rases horitzontals i extracció de terres. Refinat de fons amb extracció de les terres. Aplec dels materials excavats en les vores de l'excavació.	Uts.	Llargada	Amplada	Alçada	Parcial	Subtotal
	Rasa		110,000	0,400	0,810	35,640	35,640	35,640
		Total m³			35,640	11,74		418,41
6.2	M²	Compactació mecànica de fons d'excavació, amb compactadora monocilíndrica vibrant autopropulsada, fins a assolir una densitat seca no inferior al 98% de la màxima obtinguda en l'assaig Proctor Modificat, realitzat segons UNE 103501. Inclou: Situació dels punts topogràfics. Baixada de la maquinària al fons de l'excavació. Humectació de les terres. Compactació. Retirada de la maquinària del fons de l'excavació.	Uts.	Llargada	Amplada	Alçada	Parcial	Subtotal
	Rasa		110,000	0,400		44,000	44,000	44,000
		Total m²			44,000	1,94		85,36
6.3	M	Canalització de 4 tubs rígids de barres de 6 m de polietilè de doble paret (interior llisa i exterior corrugada) de 160 mm de diàmetre nominal, resistència a la compressió 450 N, envoltada de formigó en massa HM-15/B/20/X0 Inclús cinta de senyalització. Inclou: Replanteig. Col·locació dels 4 tubs. Execució del reblert envoltant de formigó. Col·locació de la cinta de senyalització s/plànols.	Uts.	Llargada	Amplada	Alçada	Parcial	Subtotal
	Rasa		110,000			110,000	110,000	110,000
		Total m			110,000	60,43		6.647,30
6.4	M³	Reblert principal de rases per instal·lacions, amb terra seleccionada procedent de la pròpia excavació i compactació en tongades successives de 20 cm d'espessor màxim amb picó vibrant de guiat manual, fins a assolir una densitat seca no inferior al 98% de la màxima obtinguda en l'assaig Proctor Modificat, realitzat segons UNE 103501. Inclús cintes o distintius indicadors de la instal·lació. Inclou: Estesa del material de reblert en tongades d'espessor uniforme. Humectació o dessecació de cada tongada. Col·locació de cinta o distintiu indicador de la instal·lació. Compactació.	Uts.	Llargada	Amplada	Alçada	Parcial	Subtotal
	Rasa		110,000	0,400	0,300	13,200	13,200	13,200
		Total m³			13,200	13,84		182,69
6.5	U	Pericó de pas soterrada, prefabricada de formigó, de dimensions interiors 60x60x60 cm, sobre solera de formigó en massa HM-20/B/20/X0 de 20 cm de gruix, amb marc i tapa cega de foneria dúctil, de 600x600mm i 40 mm d'altura, classe D-400 segons UNE-EN 124 amb tancament hermètic al pas dels olors mefítics; prèvia excavació amb mitjans mecànics i posterior reomplert de l'extradós amb material granular. Inclou: Replanteig. Excavació amb mitjans mecànics. Eliminació de les terres soltes del fons de l'excavació. Abocat i compactació del formigó en formació de solera. Col·locació de l'arqueta prefabricada. Execució de forats pel connexionat dels col·lectors a l'arqueta. Connexionat dels col·lectors al pericó. Col·locació de la tapa i els accessoris. Reblert de l'extradós. Comprovació del seu correcte funcionament.	Uts.	Llargada	Amplada	Alçada	Parcial	Subtotal
	Arquetes		3			3,000	3,000	3,000
		Total U			3,000	217,77		653,31
6.6	M³	Transport de terres amb camió dels productes procedents de l'excavació de qualsevol tipus de terreny a abocador específic, instal·lació de tractament de residus de construcció i demolició externa a l'obra o centre de valorització o eliminació de residus, situat a una distància no limitada. Inclou: protecció de les mateixes mitjançant la seva cobertura amb teles.	Uts.	Llargada	Amplada	Alçada	Parcial	Subtotal

Pressupost parcial nº 6 XARXA ELÈCTRICA

Nº	U	Descripció	Amidament			Preu	Import	
Rasa	1,1		113,000	0,400	0,510	25,357		
						25,357	25,357	
Total m³					25,357	8,12	205,90	
6.7	M³	Cànon d'abocament per lliurament de terres procedents de l'excavació, en abocador específic, instal·lació de tractament de residus de construcció i demolició externa a l'obra o centre de valorització o eliminació de residus.						
		Uts.	Llargada	Amplada	Alçada	Parcial	Subtotal	
Rasa	1,1	113,000	0,400	0,510	25,357			
					25,357		25,357	
Total m³					25,357	9,26	234,81	
Total pressupost parcial nº 6 XARXA ELÈCTRICA :							8.427,78	

Aquest document és una còpia autèntica del document electrònic original custodiat per Diputació de Tarragona. Podeu verificar la seva autenticitat a través del servei de validació de l'Enx amb el CVE ECB0599ACD714D56BA9A32C99A76F33D i data d'emissió 14/04/2026 a les 14:26:04

Pressupost parcial nº 7 XARXA D'ENLLUMENAT

Nº	U	Descripció	Amidament			Preu	Import	
7.1	M³	Excavació de rases per instal·lacions, en qualsevol tipus de terreny, amb mitjans mecànics. Inclou: Replanteig general i fixació dels punts i nivells de referència. Col·locació de les lliteres en els cantons i extrems de les alineacions. Excavació en successives rases horitzontals i extracció de terres. Refinat de fons amb extracció de les terres. Aplec dels materials excavats en les vores de l'excavació.	Uts.	Llargada	Amplada	Alçada	Parcial	Subtotal
		Xarxa enllumenat		46,000	0,400	0,250	4,600	
		Bases lluminàries	4	0,400	0,400	0,550	0,352	
							4,952	4,952
		Total m³				4,952	11,74	58,14
7.2	M²	Compactació mecànica de fons d'excavació, amb compactadora monocilíndrica vibrant autopropulsada, fins a assolir una densitat seca no inferior al 98% de la màxima obtinguda en l'assaig Proctor Modificat, realitzat segons UNE 103501. Inclou: Situació dels punts topogràfics. Baixada de la maquinària al fons de l'excavació. Humectació de les terres. Compactació. Retirada de la maquinària del fons de l'excavació.	Uts.	Llargada	Amplada	Alçada	Parcial	Subtotal
		Rasa		46,000	0,400		18,400	
		Bases lluminàries	4	0,400	0,400		0,640	
							19,040	19,040
		Total m²				19,040	1,94	36,94
7.3	M	Canalització de tub corbable de polietilè de doble paret (interior llisa i exterior corrugada) de 90 mm de diàmetre nominal, resistència a la compressió 450 N, col·locat sobre llit de sorra de 5 cm d'espessor, degudament compactada i anivellada, reblert lateral compactant fins als ronyons i posterior reblert amb la mateixa sorra fins a 10 cm per sobre de la generatriu superior de la canonada. Instal·lació soterrada. Inclús cinta de senyalització. Inclou: Replanteig. Execució del llit de sorra per a seient del tub. Col·locació del tub. Col·locació de la cinta de senyalització. Execució del reblert envoltant de sorra.	Uts.	Llargada	Amplada	Alçada	Parcial	Subtotal
		Rasa enllumenat		46,000			46,000	
							46,000	46,000
		Total m				46,000	7,79	358,34
7.4	M²	Capa de formigó de neteja i anivellació de fons de fonamentació, de 5 cm d'espessor, de formigó HL-200/B/20, fabricat en central i abocament des de camió, en el fons de l'excavació prèviament realitzada. Inclou: Replanteig. Col·locació de tocs i/o formació de mestres. Abocament i compactació del formigó. Coronació i enrasament del formigó.	Uts.	Llargada	Amplada	Alçada	Parcial	Subtotal
		Bases lluminàries	4	0,400	0,400		0,640	
							0,640	0,640
		Total m²				0,640	4,87	3,12
7.5	M³	Sabata de fonamentació de formigó en massa, realitzada amb formigó HM-25/B/20/X0 fabricat en central i abocament des de camió. Inclús tubs per a pas d'instal·lacions. Inclou: Replanteig i traçat de les sabates i dels pilars o altres elements estructurals que es recolzin en les mateixes. Col·locació de tubs per a pas d'instal·lacions. Abocament i compactació del formigó. Coronació i enrasament de fonaments. Curat del formigó. Capa de formigó superficial de protecció.	Uts.	Llargada	Amplada	Alçada	Parcial	Subtotal
		Bases lluminàries	4	0,400	0,400	0,600	0,384	
							0,384	0,384
		Total m³				0,384	110,88	42,58
7.6	U	Presa de terra amb placa d'acer galvanitzat de 500x500x3 mm. Inclou: Replanteig. Excavació del pou. Col·locació de la placa. Connexió de la placa amb la platina conductora. Connexió de la platina conductora amb la línia d'enllaç. Reblert de la zona excavada. Connexió a la xarxa de terra.	Uts.	Llargada	Amplada	Alçada	Parcial	Subtotal
		Camí de les Hortes	5				5,000	
							5,000	5,000
		Total U				5,000	266,87	1.334,35

Pressupost parcial nº 7 XARXA D'ENLLUMENAT

Nº	U	Descripció	Amidament			Preu	Import	
7.7	M	Conductor de terra format per cable rígid nu de cobre trenat, de 35 mm ² de secció. Inclou: Replanteig del recorregut. Estesa del conductor de terra. Connexionat del conductor de terra mitjançant borns d'unió.	Uts.	Llargada	Amplada	Alçada	Parcial	Subtotal
		Camí de les Hortes		46,000			46,000	
							46,000	46,000
		Total m		46,000			5,94	273,24
7.8	M	Conductor aïllat de terra d'enllumenat públic format per cable unipolar H07-K amb conductor de coure classe 5 (-K) de 16 mm ² de secció. Fins i tot unions realitzades amb grapes i borns d'unió. Totalment muntat, connexionat i provat. Inclou: Replanteig. Estesa del conductor aïllat de terra. Connexionat del conductor aïllat de terra.	Uts.	Llargada	Amplada	Alçada	Parcial	Subtotal
		Connexió rasa-caixa de fusibles	4	2,000			8,000	
							8,000	8,000
		Total m		8,000			5,69	45,52
7.9	M	Cable multipolar RV-K, sent la seva tensió assignada de 0,6/1 kV, reacció al foc classe Eca, amb conductor de coure classe 5 (-K) de 4x6 mm ² de secció, amb aïllament de polietilè reticulat (R) i coberta de PVC (V). Inclús accessoris i elements de subjecció. Inclou: Estesa del cable. Connexionat. Comprovació del seu correcte funcionament.	Uts.	Llargada	Amplada	Alçada	Parcial	Subtotal
		Rasa enllumenat		46,000			46,000	
							46,000	46,000
		Total m		46,000			7,73	355,58
7.10	M	Cable multipolar RV-K, sent la seva tensió assignada de 0,6/1 kV, reacció al foc classe Eca, amb conductor de coure classe 5 (-K) de 3G2,5 mm ² de secció, amb aïllament de polietilè reticulat (R) i coberta de PVC (V). Inclús accessoris i elements de subjecció. Inclou: Estesa del cable. Connexionat. Comprovació del seu correcte funcionament.	Uts.	Llargada	Amplada	Alçada	Parcial	Subtotal
		Lluminàries	4	8,000			32,000	
							32,000	32,000
		Total m		32,000			2,68	85,76
7.11	U	Fanal per a enllumenat viari compost de columna troncocònica d'acer galvanitzat de 3 mm d'espessor, de 4000 mm d'altura, acabat pintat, amb caixa de connexió i protecció, amb fusibles, conductor aïllat de coure per 0,6/1 kV de 2x2,5 mm ² , presa de terra amb pica, pericó de pas i derivació de 40x40x60 cm, amb bastiment i tapa de ferro fos; i lluminària de fosa d'alumini, acabat lacat de color gris, regulable, de 30 W, factor de potència major de 0,95, de 514x130x250 mm, amb 16 LED SMD 5050, temperatura de color 3000 K, índex de reproducció cromàtica major de 80, índex d'enlluernament unificat menor de 12, flux lluminós 3656 lúmens, amb graus de protecció IP66 i IK10. Inclou: Replanteig. Fixació de la columna. Muntatge, connexionat i comprovació del seu correcte funcionament.	Uts.	Llargada	Amplada	Alçada	Parcial	Subtotal
		Fanals	4				4,000	
							4,000	4,000
		Total U		4,000			613,16	2.452,64
7.12	M ³	Transport de terres amb camió dels productes procedents de l'excavació de qualsevol tipus de terreny a abocador específic, instal·lació de tractament de residus de construcció i demolició externa a l'obra o centre de valorització o eliminació de residus, situat a una distància no limitada. Inclou: protecció de les mateixes mitjançant la seva cobertura amb teles.	Uts.	Llargada	Amplada	Alçada	Parcial	Subtotal
		Xarxa enllumenat	1,1	46,000	0,400	0,250	5,060	
		Bases lluminàries	1,1	0,400	0,400	0,550	0,097	
							5,157	5,157
		Total m³		5,157			8,12	41,87

Pressupost parcial nº 7 XARXA D'ENLLUMENAT

Nº	U	Descripció	Amidament			Preu	Import	
7.13	M³	Cànon d'abocament per lliurament de terres procedents de l'excavació, en abocador específic, instal·lació de tractament de residus de construcció i demolició externa a l'obra o centre de valorització o eliminació de residus.						
			Uts.	Llargada	Amplada	Alçada	Parcial	Subtotal
		Xarxa enllumenat	1,1	46,000	0,400	0,250	5,060	
		Bases Il·luminàries	1,1	0,400	0,400	0,550	0,097	
							5,157	5,157
		Total m³				5,157	9,26	47,75
7.14	M	Retirada de bàcul, caixes, cablejat i elements existents de la instal·lació actual d'enllumenat, així com desconnexió. Inclou ajudes a paletaeria, etc						
			Uts.	Llargada	Amplada	Alçada	Parcial	Subtotal
		Camí de les Hortes		46,000			46,000	
							46,000	46,000
		Total m				46,000	9,00	414,00
7.15	Pa	Partida d'alçada per la legalització de la instal·lació BT de l'enllumenat públic als serveis Territorials d'ndustria de la Generalitat de Catalunya. Inclou confecció del projecte, pagament de la EIC corresponent, certificat final de la instal·lació, emissió del certificat final d'obra, certificat de Instal·lació elèctrica de baixa tensió (butlletí) i tramitació de la legalització.						
			Uts	Llargada	Amplada	Alçada	Parcial	Subtotal
			1				1,000	
							1,000	1,000
		Total Pa				1,000	1.000,00	1.000,00
Total pressupost parcial nº 7 XARXA D'ENLLUMENAT :								6.549,83

Aquest document és una còpia autèntica del document electrònic custodiat per Diputació de Tarragona. Podeu verificar la seva autenticitat a través del servei de validació de l'Ens amb el CVE ECB059ACD714D56BA9A32C99A76F3D i data d'emissió 14/04/2026 a les 14:26:04

Pressupost parcial nº 8 PAVIMENTACIÓ

Nº	U	Descripció	Amidament		Preu	Import		
8.1	M³	Base de paviment realitzada mitjançant reblert a cel obert, amb tot-u artificial, i compactació en tongades successives de 30 cm d'espessor màxim amb compactadora monocilíndrica vibrant autopropulsada, fins a assolir una densitat seca no inferior al 98% de la màxima obtinguda en l'assaig Proctor Modificat, realitzat segons UNE 103501. Inclou: Transport i descàrrega del material de reblert a peu de tall. Estesa del material de reblert en tongades d'espessor uniforme. Humectació o dessecació de cada tongada. Compactació.	Uts.	Llargada	Amplada	Alçada	Parcial	Subtotal
		Camí de Les Hortes	685			0,100	68,500	68,500
		Total m³				68,500	37,93	2.598,21
8.2	M³	Ferm rígid per a tràfic pesat compost de capa de 20 cm d'espessor de HF-4,0 amb fibres de polipropilè amb dotació 600g/m3, acabat raspallat, remolinat o el que determini la DO. Inclou: Estudi i obtenció de la fórmula de treball del formigó de ferm. Preparació de la superfície de seient per a l'abocament del formigó de ferm. Fabricació del formigó de ferm. Transport del formigó de ferm. Curat del formigó de ferm. Execució de juntes serrades en el formigó de ferm.	Uts.	Llargada	Amplada	Alçada	Parcial	Subtotal
		Camí de les Hortes	658			0,200	131,600	131,600
		Total m³				131,600	147,58	19.421,53
8.3	M²	Subministrament i col·locació de paviment de peces de formigó per exteriors, acabat superficial de la cara vista: granallat, classe resistent a flexió T, classe resistent segons la càrrega de ruptura 7, classe de desgast per abrasió H, format nominal 20x40x20 cm, color gris, segons UNE-EN 1339, similar a existents en altres carrers del municipi, deixant entre elles una junta de separació de entre 1,5 i 3 mm. Inclús acabat reglejat executat segons pendents del projecte, juntes estructurals i de dilatació, talls a realitzar per ajustar-les als cantells del confinament o a les intrusions existents en el paviment i reblert de juntes amb sorra sílicia de mida 0/2 mm. Inclou: Replanteig de mestres i nivells. Humectació de les peces a col·locar. Col·locació individual, a pic de maceta, de les peces. Formació de juntes i trobades. Neteja del paviment i les juntes. Reblert dels junts amb sorra seca, mitjançant raspallat. Eliminació del material sobrant de la superfície, mitjançant escombrat.	Uts.	Llargada	Amplada	Alçada	Parcial	Subtotal
		Peça central		135,000	0,200		27,000	27,000
		Total m²				27,000	36,98	998,46
8.4	M	Conjunt de treballs de reparació i adaptació dels remats de façana o murs existents per adaptar l'entrega del nou vial a les façanes o murs existents, amb arrebossat, pintat del mateix color de la façana o mur, inclòs remats daplacats de pedra o de ceràmica iguals que als existents.	Uts.	Llargada	Amplada	Alçada	Parcial	Subtotal
		Camí de les Hortes		150,000			150,000	150,000
		Total m				150,000	16,90	2.535,00
Total pressupost parcial nº 8 PAVIMENTACIÓ :							25.553,20	

Pressupost parcial nº 9 MOBILIARI URBÀ

Nº	U	Descripció	Amidament		Preu	Import		
9.1	M	Barana de façana en forma recta de 100 cm d'altura similar a existent a altres carrers del municipi, formada per: bastidor compost de barana superior i inferior de platina de perfil massís de ferro forjat marcat de 40x8 mm i muntants de llistó quadrat de perfil massís de ferro forjat marcat de 16x16 mm amb una separació de 150 cm entre si; clavenda per reblert dels buits del bastidor composta de barrots verticals de llistó quadrat de perfil massís de ferro forjat marcat, llis, de 12x12 mm amb una separació de 12 cm. Inclús platines per a fixació mitjançant cargolat en element de formigó amb tacs d'expansió i cargols d'acer. Elaboració en taller i ajustament final a obra. Totalment acabada i llesta per pintar. Inclou: Marcat dels punts de fixació del bastidor. Presentació del tram de barana de forma que els punts d'ancoratge del bastidor es situïn en els punts marcats. Aplomat i anivellació. Resolució de les unions entre trams de barana. Resolució de les unions al parament. Muntatge d'elements complementaris.	Uts.	Llargada	Amplada	Alçada	Parcial	Subtotal
				36,000		36,000	36,000	
						36,000	36,000	
			Total m	36,000		203,94	7.341,84	
9.2	Pa	Reparació de folrat de fusta d'armari elèctric existent i fixació de la caixa de connexions actual al ninxol.	Uts.	Llargada	Amplada	Alçada	Parcial	Subtotal
		Armari existent	1				1,000	1,000
							1,000	1,000
			Total Pa	1,000			884,00	884,00
9.3	Pa	Partida alçada a justificar de reparació de muret	Uts.	Llargada	Amplada	Alçada	Parcial	Subtotal
			1				1,000	1,000
							1,000	1,000
			Total Pa	1,000			1.248,00	1.248,00
9.4	M²	Aplicació manual de dues mans de pintura de poliuretà, color a determinar per l'ajuntament, acabat brillant, (rendiment: 0,077 l/m² cada mà); (), sobre barana exterior amb clavenda de barrots. Inclou: Preparació i neteja de la superfície suport. Aplicació de dues mans d'acabat.	Uts.	Llargada	Amplada	Alçada	Parcial	Subtotal
		Barana	26				26,000	26,000
							26,000	26,000
			Total m²	26,000			20,79	540,54
			Total pressupost parcial nº 9 MOBILIARI URBÀ :					10.014,38

Aquest document és una còpia autèntica del document electrònic custodiat per Diputació de Tarragona. Podeu verificar la seva autenticitat a través del servei de validació de l'Enx amb el CVE BCB059ACD714D56BA9A32C99A76633D i data d'emissió 14/04/2026 a les 14:36:04

Pressupost parcial nº 10 SEGURETAT I SALUT

Nº	U	Descripció	Amidament			Preu	Import	
10.1	Pa	Partida d'abonament íntegre per l'aplicació de les mesures recollides en el pla de seguretat, així com totes les necessàries segons la normativa vigent incloent proteccions individuals, col·lectives, formació, casetes i serveis per treballadors, passos i itineraris de vianants i vehicles, accessos, senyalització, desviaments provisionals, etc. Tot inclòs.						
			Uts.	Llargada	Amplada	Alçada	Parcial	Subtotal
			1				1,000	
							1,000	1,000
			Total Pa		1,000		850,00	850,00
Total pressupost parcial nº 10 SEGURETAT I SALUT :							850,00	

Aquest document és una còpia autèntica del document electrònic custodiat per Diputació de Tarragona. Podeu verificar la seva autenticitat a través del servei de validació de l'Enx amb el CVE ECB059ACD714D56BA9A32C99A76F3D i data d'emissió 14/04/2026 a les 14:36:04

Pressupost d'execució material

1 DEMOLICIONS	8.889,12
2 MOVIMENTS DE TERRES	5.081,05
3 XARXA DE RESIDUALS	1.757,40
4 XARXA DE PLUVIALS	1.170,37
5 XARXA D'AIGUA POTABLE	830,28
6 XARXA ELÈCTRICA	8.427,78
7 XARXA D'ENLLUMENAT	6.549,83
8 PAVIMENTACIÓ	25.553,20
9 MOBILIARI URBÀ	10.014,38
10 SEGURETAT I SALUT	850,00
11 IMPREVISTOS	1.985,00
Total	71.108,41

Puja el pressupost d'execució material a l'expressada quantitat de SETANTA-U MIL CENT VUIT EUROS AMB QUARANTA-U CÈNTIMS.

Reus, març de 2026
Mariano Esteller Martínez

Enginyer Industrial Col. Núm.: 14813

Aquest document és una còpia autèntica del document electrònic original custodiat per Diputació de Tarragona. Podeu verificar la seva autenticitat a través del servei de validació de l'Enx amb el CVE ECB059ACD714D56BA9A32C99A76F33D i data d'emissió 14/04/2026 a les 14:56:04

SIGNAT ELECTRÒNICAMENT PER:
ESTELLER MARTINEZ MARIANO - ** el dia 09/04/2026 a les 12:53:45

4.5. PRESSUPOST GENERAL

Projecte: Pavimentació i serveis del Camí de les Hortes de La Figuera

Capítol	Import
1 DEMOLICIONS	8.889,12
2 MOVIMENTS DE TERRES	5.081,05
3 XARXA DE RESIDUALS	1.757,40
4 XARXA DE PLUVIALS	1.170,37
5 XARXA D'AIGUA POTABLE	830,28
6 XARXA ELÈCTRICA	8.427,78
7 XARXA D'ENLLUMENAT	6.549,83
8 PAVIMENTACIÓ	25.553,20
9 MOBILIARI URBÀ	10.014,38
10 SEGURETAT I SALUT	850,00
11 IMPREVISTOS	1.985,00
Pressupost d'execució material	71.108,41
13% de despeses generals	9.244,09
6% de benefici industrial	4.266,50
Suma	84.619,00
21% IVA	17.769,99
Pressupost d'execució per contracta	102.388,99

Puja el pressupost d'execució per contracta a l'expressada quantitat de CENT DOS MIL TRES-CENTS VUITANTA-VUIT EUROS AMB NORANTA-NOU CÈNTIMS.

Reus, març de 2026
Mariano Esteller Martínez

Enginyer Industrial Col. Núm.: 14813

Aquest document és una còpia autèntica del document electrònic custodiat per Diputació de Tarragona. Podeu verificar la seva autenticitat a través del servei de validació de l'Enx amb el CVE ECB059A7C99A76F33D i data d'emissió 14/04/2026 a les 14:36:04