

**PROJECTE TÈCNIC PER A LA REPARACIÓ DE FILTRACIONS
EN CANALS DE RECOLLIDA D'AIGUA A LA COBERTA
DE L'INSTITUT ESCOLA RAFAEL ALBERTI DE BADALONA**

Av. Pius XIII 33 – Badalona (08913)

PROMOTOR: Ajuntament de Badalona

AUTOR DEL PROJECTE: Sergi Valls Manzano

Maig 2025

Redactor,



SERGI VALLS MANZANO
ARQ.COL. 43.760 - 3

ÍNDEX DE LA DOCUMENTACIÓ

MD MEMÒRIA DESCRIPTIVA

- MD-01 Identificacions i objecte del projecte
- MD-02 Informació prèvia
 - 2.1.- Antecedents – emplaçament
 - 2.2.- Dades urbanístiques
 - 2.3.- Superfícies útils
 - 2.4.- Acords visita prèvia
- MD-03 Compliment de normativa vigent i dels requeriments bàsics del CTE
- MD-04 Dades referents a la contractació de subministraments i serveis
- MD-05 Resum de característiques econòmiques

MC MEMÒRIA CONSTRUCTIVA

- MC-00. Treballs previs i d'implantació
- MC-01. Enderrocs
- MC-06. Instal·lacions

ME MEMÒRIA D'EXECUCIÓ

- ME-01 Estudi de l'organització i del desenvolupament de les obres
- ME-02 Termini d'execució
- ME-03 Pla de treball
- ME-04 Expropiacions i serveis afectats
- ME-05 Manteniment de les obres projectades

DG DOCUMENTACIÓ GRÀFICA

PR PRESSUPOST

PT PLEC DE CONDICIONS

AN ANNEXES

- AN-01 Relació de normativa tècnica general aplicable
- AN-02 Control de qualitat dels materials
- AN-03 Estudi bàsic de seguretat i salut
- AN-04 Manual d'ús i manteniment
- AN-05 Fitxa del compliment del decret 201/1994 i 89/2010. Reguladors dels enderrocs i altres residus de la construcció

A 19 de maig de 2025,



SERGI VALLS MANZANO
ARQ.COL. 43.760 - 3

MD MEMÒRIA DESCRIPTIVA

MD MEMÒRIA DESCRIPTIVA

MD 01. Identificacions i Objecte del projecte

01.01 Identificacions:

Projecte tècnic de reparació de filtracions en canals de recollida d'aigua a la coberta de l'Institut Escola Rafael Alberti de Badalona.

El client i promotor del projecte és **l'Ajuntament de Badalona, Departament de Manteniment d'Edificis i d'Instal·lacions Municipals** amb NIF P0801500J i domicili a la plaça Assemblea de Catalunya 9-12, entresol de Badalona 08911 (t.93 483 26 00).

L'arquitecte autor del projecte és en **Sergi Valls Manzano**, col·legiat núm. 43.760-3, amb NIF 44987103T amb domicili al c.Turull 55, 1-6 a Sabadell (08202); tel. 937 265 915, sergi@vallsmanzano.com

L'Equip de treball està a més format pel tècnic Asensi Robles, graduat en arquitectura.

Es pot contactar amb els autors:

Adreça de correu Ordinari: **Turull 55, 1-6, 08202 – Sabadell**

E-mail: sergi@vallsmanzano.com

Telèfon: **937 265 915 – 667 947 672**, Web: **www.vallsmanzano.com**

Llicència Autocad: 560-90937810; 5125504908

Llicència TCQ – ITeC: T0051875 – T001568 – T0015688 – T0051876 – T0015687

01.02 Agents del projecte:

Projecte:

Títol del projecte: Projecte tècnic de reparació de filtracions en canals de recollida d'aigua a la coberta de l'Institut Escola Rafael Alberti de Badalona

Emplaçament: Avinguda Pius XIII 33 – Badalona – 08913

Promotor:

Promotor:	Ajuntament de Badalona – Dep. Manteniment Edificis Municipals	NIF:	P0801500J
Adreça:	Plaça Assemblea de Catalunya	Núm.:	9-12, entresol
Municipi:	Badalona	Codi postal:	08911

Redactor del Projecte, Estudi Bàsic de Seguretat i Salut i del Pla de Control de qualitat:

Empresa	VM arquitectura	NIF:	44987103T
Representant per:	Sergi Valls Manzano (arquitecte)	NIF:	44987103T
Col·legiat:	43760/3 C. electrònic: sergi@vallsmanzano.com	Tel.:	937265915

01.03 Objecte del projecte:

L'objecte del projecte és la reparació de filtracions en canals de recollida d'aigua a la coberta de l'Institut Escola Rafael Alberti.

Els treballs que es realitzaran son:

- Neteja prèvia de la canal
- Reparacions puntuals de reposició de la geometria de la canal adaptada a la documentació gràfica adjunta
- Instal·lació de recobriment de xapa plegada a la canal amb pendents més pronunciats
- Segellament de juntes entre trams de xapa plegada
- Reparacions interior dins les aules.

MD 02. Informació prèvia

02.01 Antecedents – emplaçament:

L'Institut Escola Rafael Alberti de Badalona s'ubica en una illa definida per l'avinguda Pius XII, pel carrer de Guasch, pel carrer de París, carrer de l'Escorial, carrer de Madrid i el carrer de Santa Coloma: es tracta d'una illa on hi trobem un equipament (Institut Escola Rafael Alberti), dos parcs i edificis residencials.



El centre intervingut disposa d'un edifici principal i dos annexes separats pels patis interiors donant tota l'edificació a l'Av. Pius XII amb una tanca perimetral que envolta la parcel·la.

El recinte disposa de tres accessos, un des de l'avinguda Pius XII, un des del carrer de l'Escorial i un des d'un passeig de l'illa que separa el pati del centre dels edificis residencials.

L'edifici d'intervenció es un prisma rectangular que es distribueix en planta baixa, planta primera i planta semisoterrani.



02.02 Dades Urbanístiques:

El projecte s'adequa a la normativa urbanística vigent i s'entén com una actuació de redistribució interior sense afectació estructural.

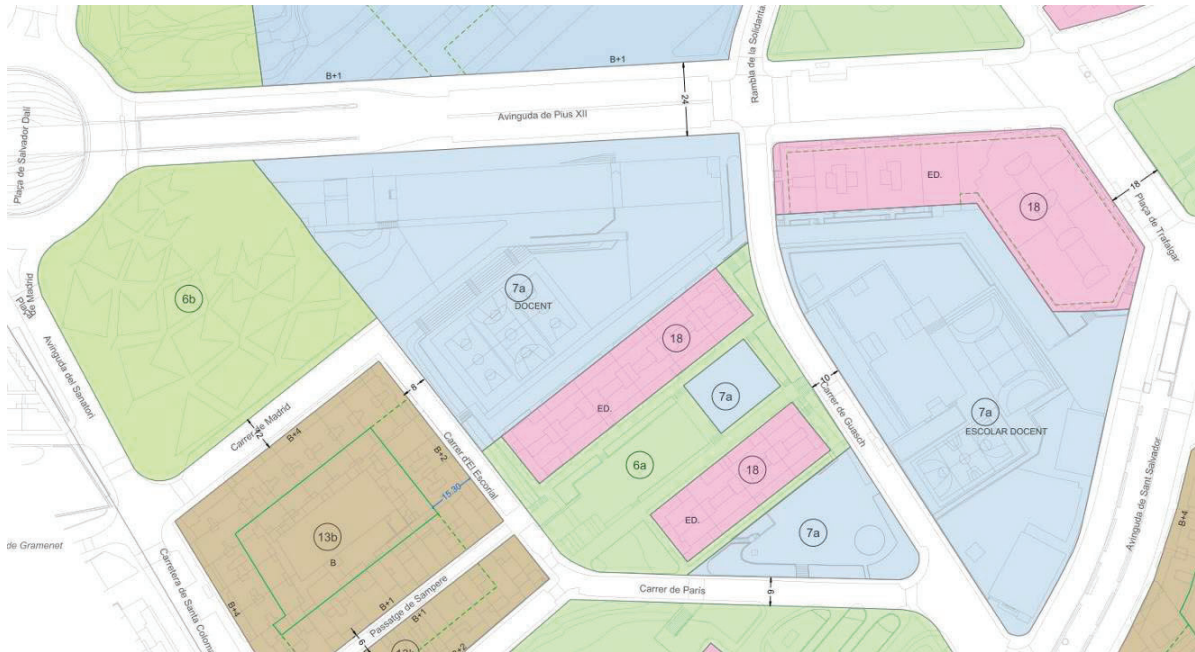

Planejament vigent: Pla General d'Ordenació Urbana de Badalona
Règim urbanístic del sòl: SÒL URBÀ. Qualificació: Sistema d'Equipaments . Clau 7a

02.03 Superfícies útils

S'estima una superfície d'intervenció de **100 m²**.

02.04 Acords de la visita prèvia

Reparació de filtracions en canals de recollida d'aigua a la coberta de l'Institut Escola Rafael Alberti.

Àmbit d'actuació de la coberta:

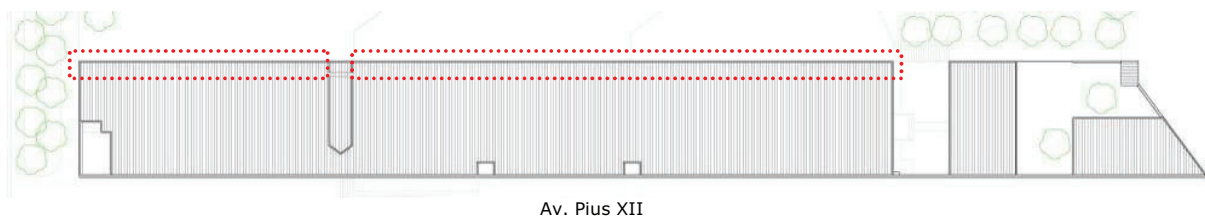

S'observa que la canal existent no té pràcticament pendent: actualment està folrada amb tela asfàltica autoprottegida i pintada amb pintura impermeabilitzant al seu interior.

Provablement pel sistema constructiu de la façana (full exterior continu) la part inferior de la canal està recolçada sobre un suport que per la cara inferior dona directament a la cambra d'aire: a la canal es detecten algunes juntes entre tela i recrescuts que poden estar generant petits bassals interiors a la canal, que propicien l'aparició de poros: actualment a través de les juntes de la pròpia tela autoprotegida que està força reseca. I segurament hi ha filtracions directes cap a la cambra: això fa que l'aigua entri directament a la cambra de la façana arribant a l'interior de les aules.

FILTRACIONS PER FAÇANA: Es detecten també juntes verticals entre blocs del full exterior amb el segellat vertical deteriorat.

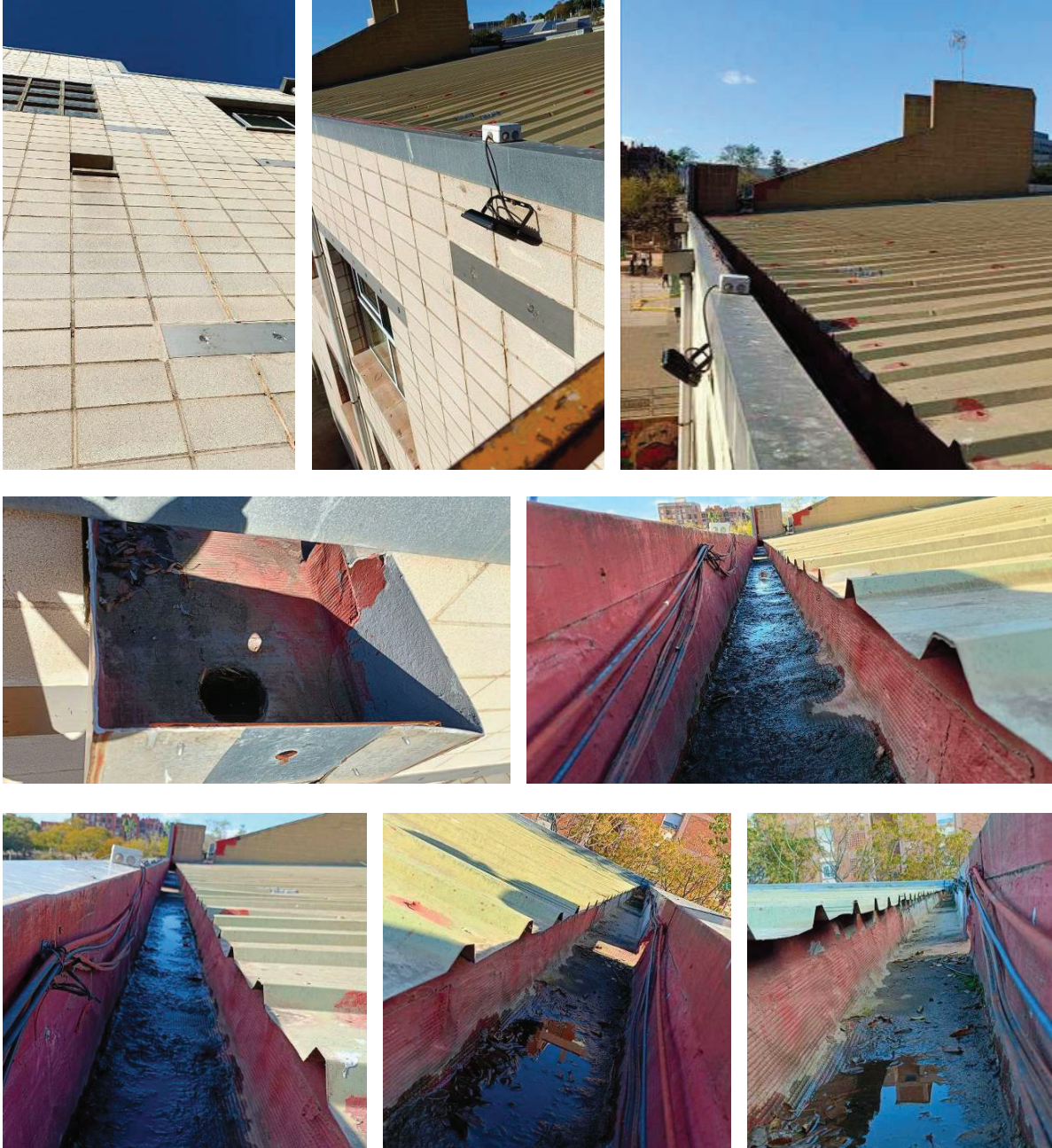

CONCLUSIONS:

Les filtracions que s'estan produint són degudes a un estat deficient de la canal longitudinal que recull l'aigua de la coberta de l'edifici (coberta de planxa metàl·lica amb un únic pendent cap a la façana afectada). La canal no té pendent suficient ni la continuïtat en la planeïtat requerida, generant bombaments en sentit longitudinal que provoquen la acumulació d'aigua en parts de la canal. Aquest fet, juntament amb l'estat deteriorat de les diverses impermeabilitzacions aplicades durant els anys a la canal, fan que en aquests punts es produeixin filtracions cap a la part inferior.

Per la tipologia constructiva i la posició d'aquesta canals envers als fulls que conformen les façanes, fa que la canal quedi situada a la cambra d'aire de la façana; per tant, qualsevol filtració va directa a aquesta cambra i com que el full exterior és continu (paret de bloc continua de més de 9m d'alçada) fa que les humitats afectin a les 3 plantes de l'edifici).

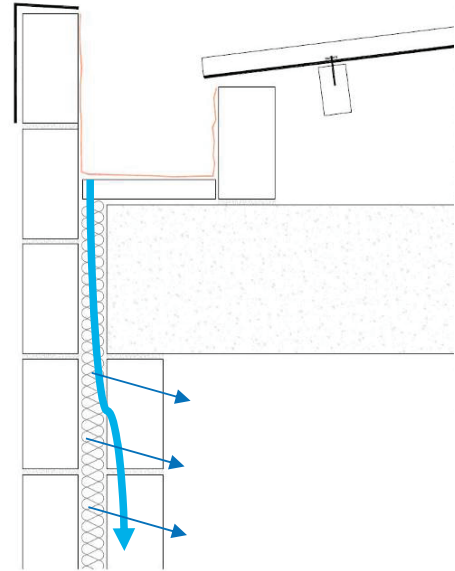

Per tant, els treballs que es realitzaran són:

- Neteja prèvia de la canal
- Reparacions puntuals de reposició de la geometria de la canal adaptada a la documentació gràfica adjunta
- Instal·lació de recobriments de xapa plegada a la canal amb pendents més pronunciats
- Segellament de juntes entre trams de xapa plegada.
- Reparacions a l'interior de les aules.

A 19 maig de 2025,

SERGI VALLS MANZANO
ARQ.COL. 43.760 - 3

MD 03. Compliment de normativa i dels requeriments bàsics del CTE

Les actuacions proposades milloren les prestacions de funcionalitat, seguretat i habitabilitat de les exigències bàsiques del CTE, així com també els requisits bàsics de la LOE.

A continuació es defineixen els requisits generals a complimentar en l'actuació d'aquest projecte, que depenen de les seves característiques i ubicació, i que s'agrupen de la següent manera:

- DB HS Salubritat

- DB HS 1; Protecció de la humitat
- DB HS 2; Recollida i evacuació de residus
- DB HS 3; Qualitat de l'aire interior
- DB HS 4; Subministrament d'aigua
- DB HS 5; Evacuació d'aigües
- DB HS 6; Protecció front a l'exposició al radó

DB HS Salubritat (Higiene, salut i medi ambient).

HS 1 Protecció de la humitat

Es limitarà el risc previsible de presència inadequada d'aigua o humitat a l'interior dels edificis i als seus tancaments com a conseqüència de l'aigua procedent de precipitacions atmosfèriques, d'escorrentiu, del terreny o de condensacions, disposant mitjans que impedeixin la seva penetració o, en el seu cas permetin la seva evacuació sense producció de danys.

HS 2 Recollida i evacuació de residus

No s'intervé, per tant no es modifiquen les seves condicions inicials.

Els edificis disposaran d'espais i mitjans per extraure els residus ordinaris generats en ells d'acord amb el sistema públic de recollida de tal forma que es faciliti l'adequada separació en origen dels residus, la recollida selectiva dels mateixos i la seva posterior gestió.

HS 3 Qualitat de l'aire interior

No s'intervé ja que s'actua a la coberta, per tant a l'exterior de l'edifici, no modificant cap paràmetre existent interior.

Els edificis disposaran de mitjans per que els seus recintes es puguin ventilar adequadament, eliminant els contaminants que es produeixin de forma habitual durant el ús normal dels edificis, de forma que s'aporti un caudal suficient d'aire exterior i es garanteixi la extracció i expulsió de l'aire viciat pels contaminants.

Per a limitar el risc de contaminació de l'aire interior dels edificis i de l'entorn exterior en façanes i patis, la evacuació de productes de combustió de les instal·lacions tèrmiques es produirà, amb caràcter general, per la coberta de l'edifici, amb independència del tipus de combustible i de l'aparell que s'utilitzi, d'acord amb la reglamentació específica sobre instal·lacions tèrmiques.

HS 4 Subministrament d'aigua

No s'intervé ja que s'actua a la coberta, per tant a l'exterior de l'edifici, no modificant cap paràmetre existent interior.

Els edificis disposaran de mitjans adequats per subministrar a l'equipament higiènic previst aigua apta per al consum de forma sostenible aportant caudals suficients per al seu funcionament, sense alteració de les propietats d'aptitud per al consum i impedit els possibles retorns que puguin contaminar la xarxa, incorporant mitjans que permetin l'estalvi i el control de l'aigua.

Els equips de producció d'aigua calenta dotats de sistemes d'acumulació i els punts terminals d'utilització tindran unes característiques tals que evitin el desenvolupament de gèrmens patògens.

D'acord amb el DB HS 4, la instal·lació podrà subministrar als aparells i equipament higiènic previst, el següent cabal instantani mínim en dm³ per segon:

Tipus d'aparell	aigua freda	ACS
Rentamans	0,05	0,03
Lavabo	0,10	0,065
Dutxa	0,20	0,10
Vàter amb cisterna	0,10	-
Urinaris amb aixeta temporitzada	0,15	-
Urinaris amb cisterna	0,04	-
Pica domèstica	0,30	0,10
Pica no domèstica	0,20	0,20
Rentavaixelles comèstic	0,15	0,10
Rentavaixelles industrial (20 serveis)	0,25	0,20
Aixeta aïllada	0,15	0,10
Abocador	0,20	-

No obstant d'acord amb el Decret 21/2006, d'eficiència en els edificis, totes les aixetes de lavabos, bidets, aigüeres i equips de dutxa tindran un cabal màxim de 0,20 dm³ per segon.

HS 5 Evacuació d'aigües

Els edificis disposaran de mitjans adequats per extreure les aigües residuals generades en ells de forma independent o conjunta amb les precipitacions atmosfèriques i amb les escorrentius.

Les instal·lacions d'evacuació d'aigües residuals i pluvials compliran les condicions de disseny, dimensionament, execució i materials previstes al DB HS 5, així com els paràmetres de l'article 3 del Decret 21/2006 d'eficiència en els edificis.

D'acord amb el DB HS 5, els diàmetres de les canonades d'aigües residuals seran els apropiats per transportar les unitats d'evacuació següents:

Tipus d'aparell sanitari	Unitats de desguàs
Lavabo	1
Bidet	2
Dutxa	2
Banyera (amb o sense dutxa)	3
Vàter	Amb cisterna Amb fluxòmetre
Pica de cuina	3
Safareig	3
Abocador	-
Clavegueró sifònic	1
Rentavaixelles	3
Rentadora	3
Bany	Vàter amb cisterna
(lavabo, vàter, banyera i bidet)	Vàter amb fluxòmetre
Bany petit	Vàter amb cisterna
(lavabo, vàter i dutxa)	Vàter amb fluxòmetre

D'acord amb el DB HS 5 apèndix B, per a les dimensions de les canals i baixants es considerarà que en funció de la situació del municipi la zona pluviomètrica és corresponent a la zona B, el valor de la isoyeta és 70 pel que la intensitat pluviomètrica és de 150 mm/h.

En relació a la xarxa de pluvials, la canal existent actualment a l'edifici (la que és objecte d'intervenció en el present projecte) disposa de baixants segons la documentació gràfica



HS 6 Protecció front a l'exposició al radó

No s'intervé ja que s'actua a la coberta, per tant a l'exterior de l'edifici, no modificant cap paràmetre existent interior, ni en contacte amb el terreny.

MD 04. Dades referents a la contractació de subministrament i serveis

No s'intervé ni es modifica cap dels subministres existents al Centre.

A 19 de maig de 2025,

SERGI VALLS MANZANO
ARQ.COL. 43.760 - 3

MD 05. Resum de característiques econòmiquesREPARACIÓ FILTRACIONS EN CANALS A L'INSTITUT ESCOLA
RAFAEL ALBERTI DE BADALONA - av.Pius XIII 33 Badalona 08913**PRESSUPOST D'EXECUCIÓ PER CONTRACTE**

Pàg. 1

PRESSUPOST D'EXECUCIÓ MATERIAL.....	37.833,14
13 % Despeses Indirectes SOBRE 37.833,14.....	4.918,31
6 % Benefici Industrial SOBRE 37.833,14.....	2.269,99
Subtotal	45.021,44
21 % IVA SOBRE 45.021,44.....	9.454,50
TOTAL PRESSUPOST PER CONTRACTE	€ 54.475,94

Aquest pressupost d'execució per contracte puja a

(CINQUANTA-QUATRE MIL QUATRE-CENTS SETANTA-CINC EUROS AMB NORANTA-QUATRE CÈNTIMS)

A 19 de maig de 2025,

SERGI VALLS MANZANO
ARQ.COL. 43.760 - 3

MC MEMÒRIA CONSTRUCTIVA

MC MEMÒRIA CONSTRUCTIVA:

MC 01. TREBALLS PREVIS

Es proposa la neteja prèvia de la canal a reparar així com la retirada provisional del cablejat elèctric existent per poder muntar les noves canals.

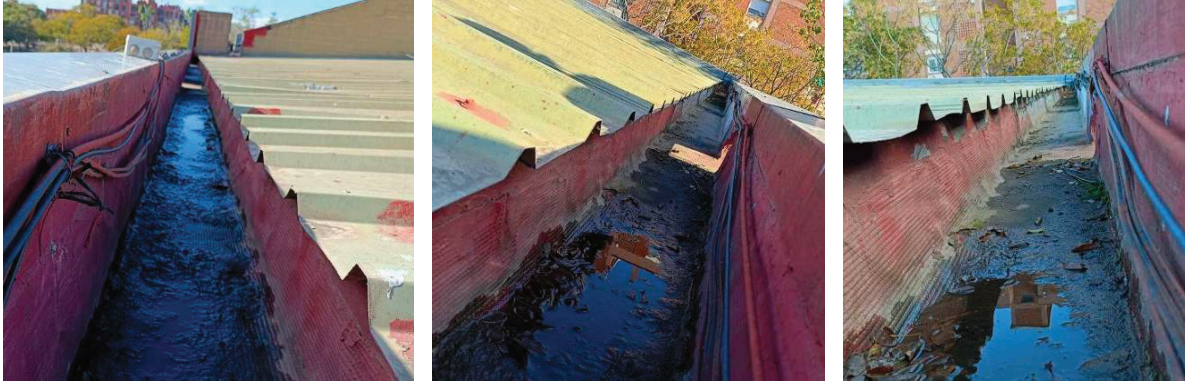

Es proposa també el sanejat superficial de la canal eliminant escrostraments, restes de pintura i/o elements que puguin destorbar per exectuar els treballs de reparació de canals.

Al tractar-se de treballs de reforma exterior a la coberta, tots els treballs d'enderroc s'entenen com a desmuntatges en alçada i caldrà realitzar-los amb cura i protegint les zones afectades.

Per l'execució dels treballs serà necessari emprar línies de vida.

La gestió de la runa es realitzarà mitjançant saques i/o contenidors i caldrà realitzar-la a través de Gestors autoritzats; la runa s'acopiarà en zones sense afectar l'ús de l'edifici: en general es protegiran les zones d'acopi.

MC 02. TREBALLS PALETERIA

Es preveu l'aplicació de morters reparadors dins de la canal per donar pendents i aplicació posterior de làmina impermeable previ al muntatge de la nova canal d'alumini.

Es preveu aplicar làmina de poliolefines termoplàstiques dins de la canal existent (després de la neteja i regularització de superfícies anteriorment exposades).

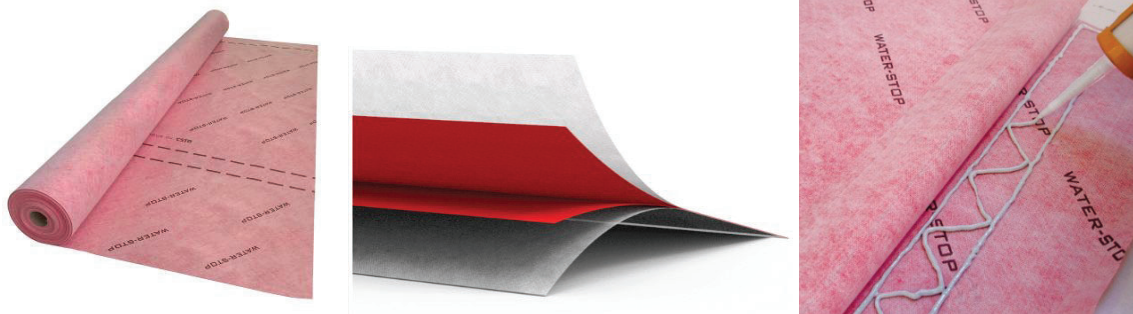

MC 03. NOUS CANALS

Es preveu el muntatge de noves canals; es preveu el desmuntatge puntual de les planxes de coberta per permetre solapar per la cara inferior la nova canal.

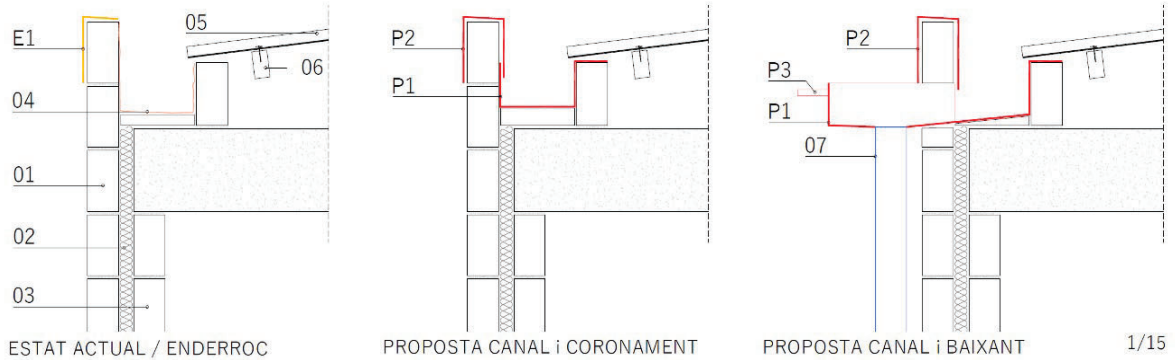

La nova canal es planteja en dos trams, la que conforma la canal propiament dita, i el remat de mur de coronament, tot garantint solapaments necessaris per evitar l'entrada d'aigua.



DESENVOLUPAMENTS TEÒRICS DE XAPA PREVISTOS

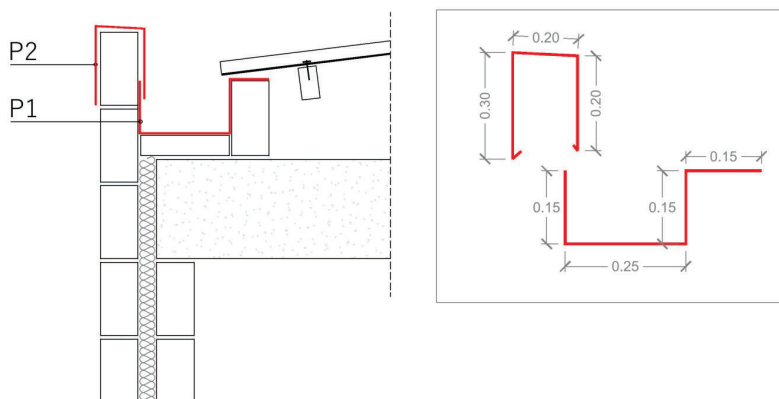

Es preveu els desenvolupaments de planxa grafiats (uns 70cm pel coronament i uns 70cm per la canal): aquestes dimensions s'hauran d'ajustar a la realitat del dimensionat de les canals segons la realitat dimensional que es verifiqui a l'obra.

Es preveu la connexió de les noves canals amb els baixants existents, generant gàrgoles de sobreixidors de la pròpia canal.

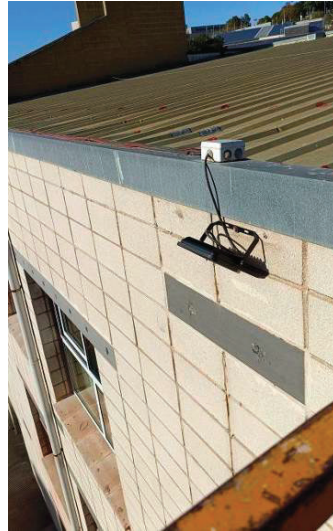
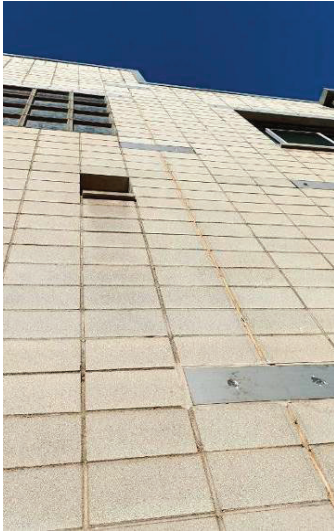

Es preveu la reparació puntual de baixants

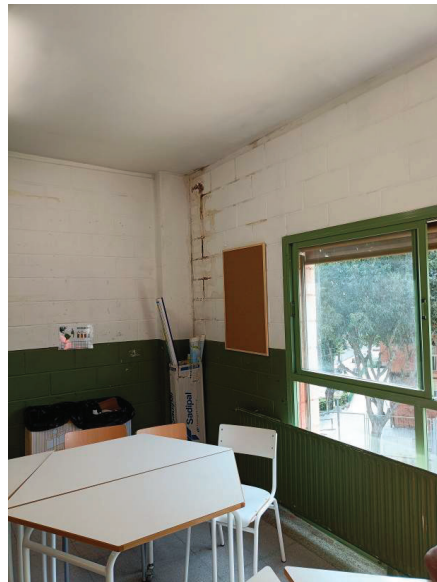

Es preveu l'execució de treballs de reparació interior d'humitats generades per les filtracions degut a l'estat actual de la canal.

A 19 de maig de 2025,



SERGI VALLS MANZANO
ARQ.COL. 43.760 - 3

ME MEMÒRIA D'EXECUCIÓ

ME 4. Expropiacions i serveis afectats

L'actuació a realitzar, no implica cap expropiació de sòl ni afecta cap servei urbà.

ME 5. Manteniment de les obres projectades

S'ha de preveure els manteniments normals de les obres i elements que son objecte d'aquestes actuacions.

A 19 de maig de 2025,



SERGI VALLS MANZANO
ARQ.COL. 43.760 - 3

DG DOCUMENTACIÓ GRÀFICA



U.01.- EMPLAÇAMENT. ORTOFOTO 1 i 2	1/1000	1/4000
U.02.- EMPLAÇAMENT. PLANTA	1/1000	
EA.01.- ESTAT ACTUAL. EMPLAÇAMENT	1/400	
EA.02.- ESTAT ACTUAL. PLANTES	1/400	
EA.03.- ESTAT ACTUAL. FAÇANES	1/400	
A.01.- ACTUACIÓ. REPARACIÓ CANAL COBERTA	1/15	1/300

A 19 de maig de 2025,



SERGI VALLS MANZANO
ARQ.COL. 43.760 - 3



PROMOTOR:  Ajuntament de Sabadell	CONSULTOR:  W arquitectura	ARQUITECTE: SERGI VALLS MANIZANO	TÍTOL DE PROJECTE: PROJECTE TÈCNIC PER A LA REPARACIÓ DE FILTRACIONS EN CANALS DE RECOLLIDA D'ANGUJA A LA COBERTA DEL INSTITUT ESCOLA MARCEL·LLEIBERT DE BADALONA	CLAU: 6084	ESCALES: 1/10000 1/4000	NOM DE PLÀNOL: EMPLACAMENT ORTOFOTO (I) ORTOFOTO (I)	DATA: NOM DITXER: 25.05.2018_0884_P1_P1	CAPÍTOL: U.01
---------------------------------------------------------------------------------------------------------------------------	--------------------------------------------------------------------------------------------------------------------	-------------------------------------	----------------------------------------------------------------------------------------------------------------------------------------------------------------------	---------------	-------------------------------	---------------------------------------------------------	-----------------------------------------------	------------------

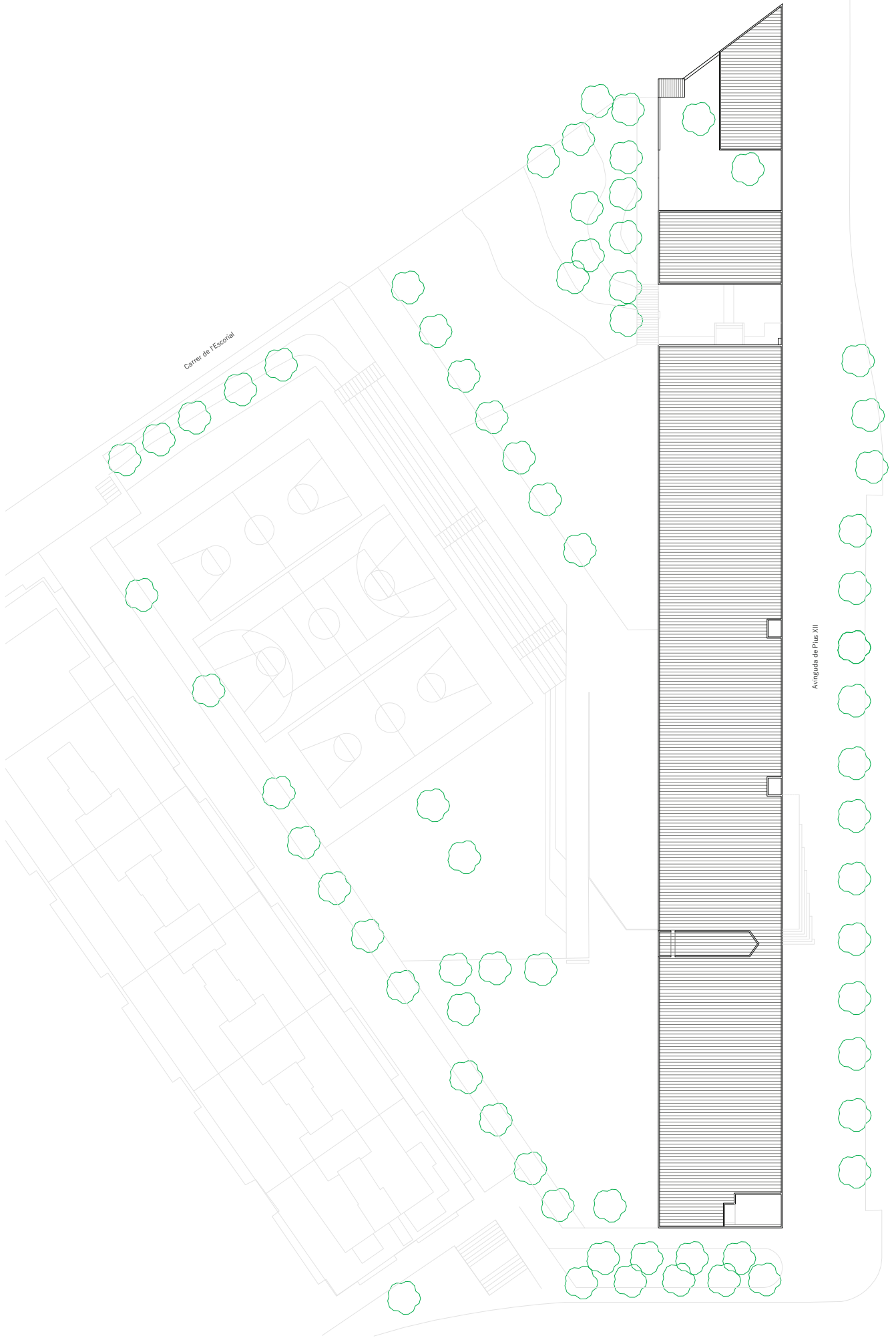

PROMOTOR:  Ajuntament de Badalona	CONSULTOR:  W arquitectura	ARQUITECTE: SERGI VALLS MANZANO	TITOL DE PROJECTE: PROJECTE TÈCNIC PER A LA REPARACIÓ DE FILTRACIONS EN CANALS DE RECOLLIDORADAGIA A LA COBERTA DE L'INSTITUT ESCOLA RAFAEL ALBERTI DE BADALONA	CLAU: 6084	ESCALES: 1/400	NOM DE PLÀNOL: ESTAT ACTUAL EMPLACAMENT	DATA: 2025 NOM D'EDICIÓ: 25.05.25, 26, 6084_P01, P2	CAPÍTOL: EA.01
---------------------------------------------------------------------------------------------------------------------------	--------------------------------------------------------------------------------------------------------------------	------------------------------------	-----------------------------------------------------------------------------------------------------------------------------------------------------------------------	---------------	-------------------	-----------------------------------------------	-----------------------------------------------------------	-------------------

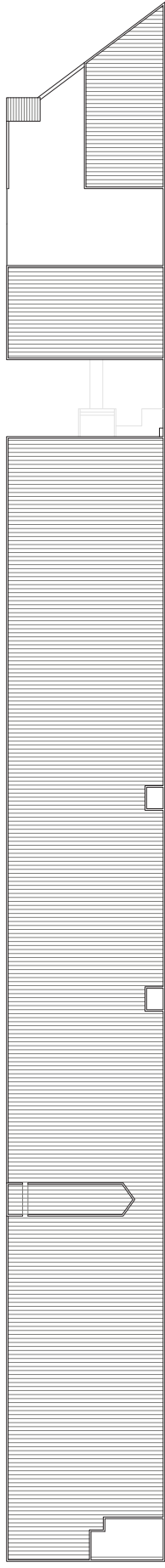

PLANTA COBERTA

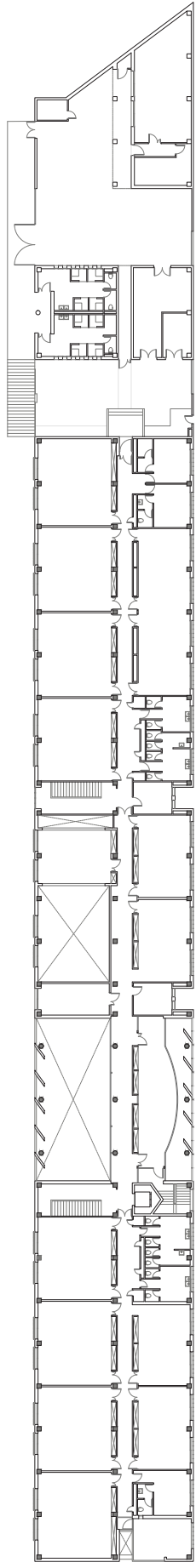

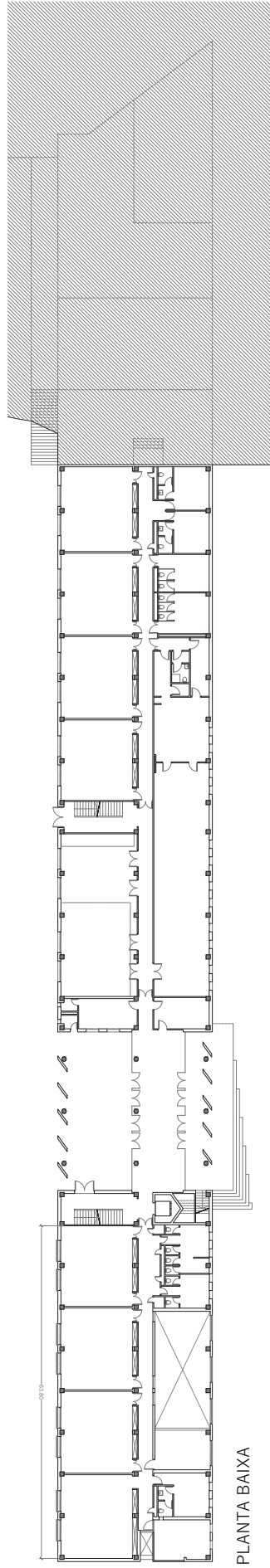

PLANTA PRIMERA

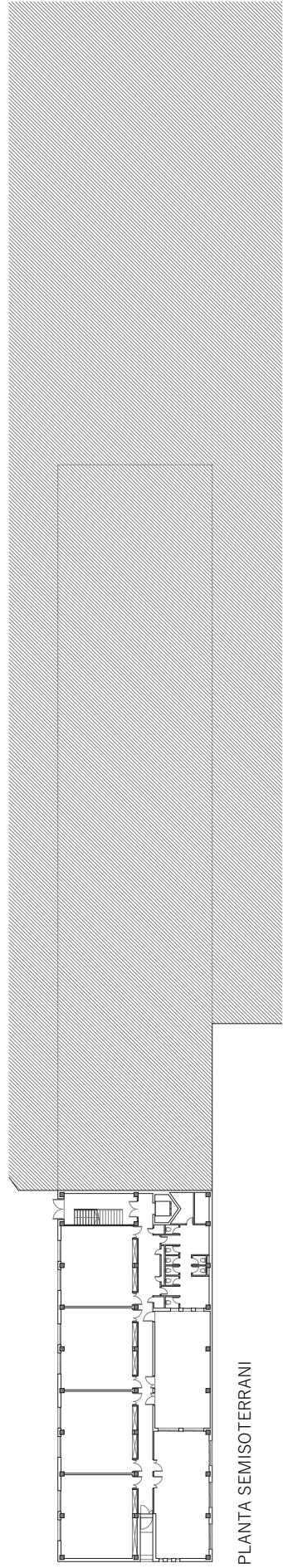

PLANTA BAIXA



PLANTA SEMISOTERRANI

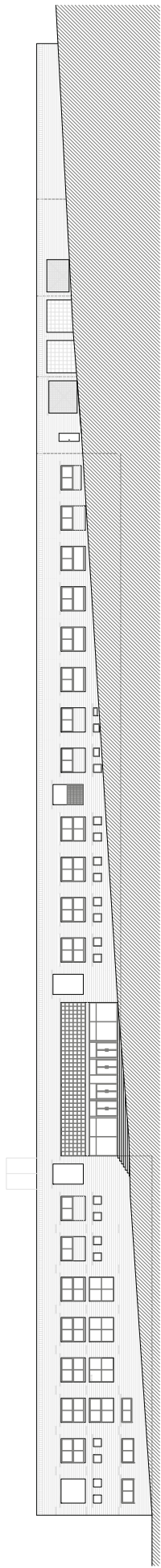

PROMOTOR:  Ajuntament de Badalona	CONSULTOR:  W arquitectura	ARQUITECTE: SERGI VALLS MANZANO	TITOL DE PROJECTE: PROJECTE TÈCNIC PER A LA REPARACIÓ DE FILTRACIONS EN CANALS DE RECOLLIDA D'ANGUA A LA COBERTA DE L'INSTITUT ESCOLA MARGEL ALBERTI DE BADALONA	CLAU: 6084	ESCALES: 1/400	NOM DE PLÀNOL: ESTAT ACTUAL PLANTES	DATA: 25.05.2018 NOM DIBUXER: 25.05.2018 CAPÍTOL: EA.02
---------------------------------------------------------------------------------------------------------------------------	--------------------------------------------------------------------------------------------------------------------	------------------------------------	---------------------------------------------------------------------------------------------------------------------------------------------------------------------	---------------	-------------------	-------------------------------------------	------------------------------------------------------------------------

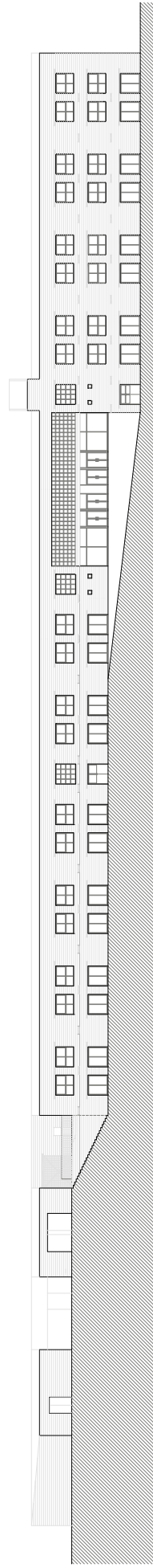
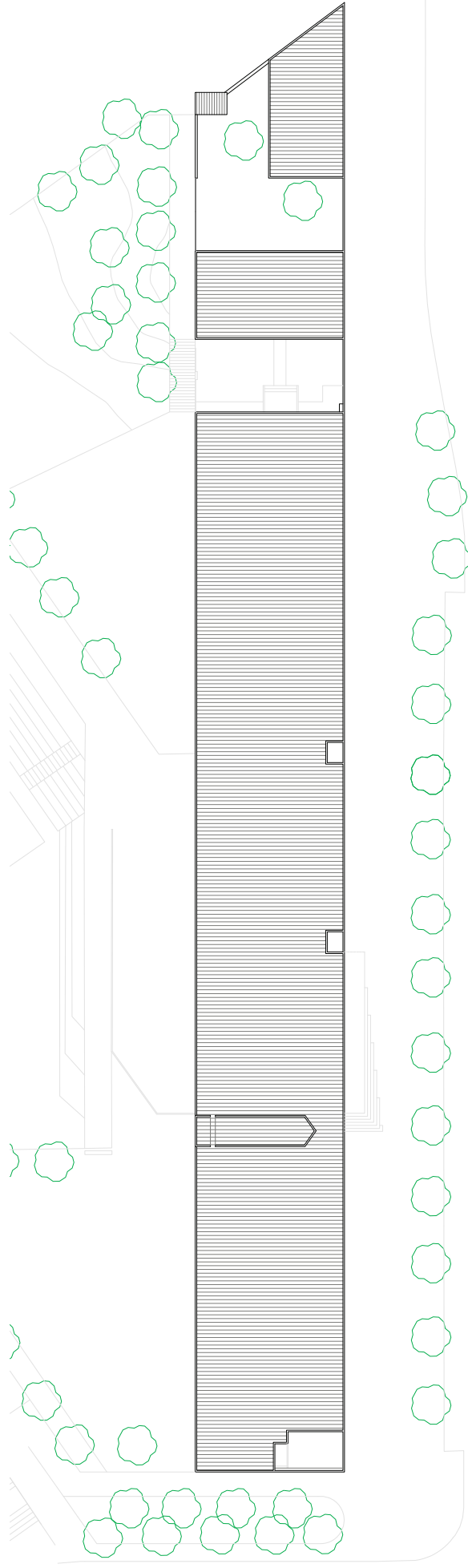

FAÇANA NORD



FAÇANA SUD

PROMOTOR:  Ajuntament de Badalona	CONSULTOR:  W arquitectura	ARQUITECTE: SERGI VALLS MANZANO	TITOL DE PROJECTE: PROJECTE TÈCNIC PER A LA REPARACIÓ DE FILTRACIONS EN CANALS DE RECOLLIDORAGUA A LA COBERTA DE L'INSTITUT ESCOLA RAFAEL ALBERTI DE BADALONA	CLAU: 6084	ESCALES: 1/400 	NOM DE PLÀNOL: ESTAT ACTUAL FAÇANES	DATA: 2025 NOM EDIFICI: 25.05.20. 6084_P1_P2	CAPÍTOL: EA.03
---------------------------------------------------------------------------------------------------------------------------	--------------------------------------------------------------------------------------------------------------------	------------------------------------	---------------------------------------------------------------------------------------------------------------------------------------------------------------------	---------------	----------------------------------------------------------------------------------------------------------	-------------------------------------------	----------------------------------------------------	-------------------

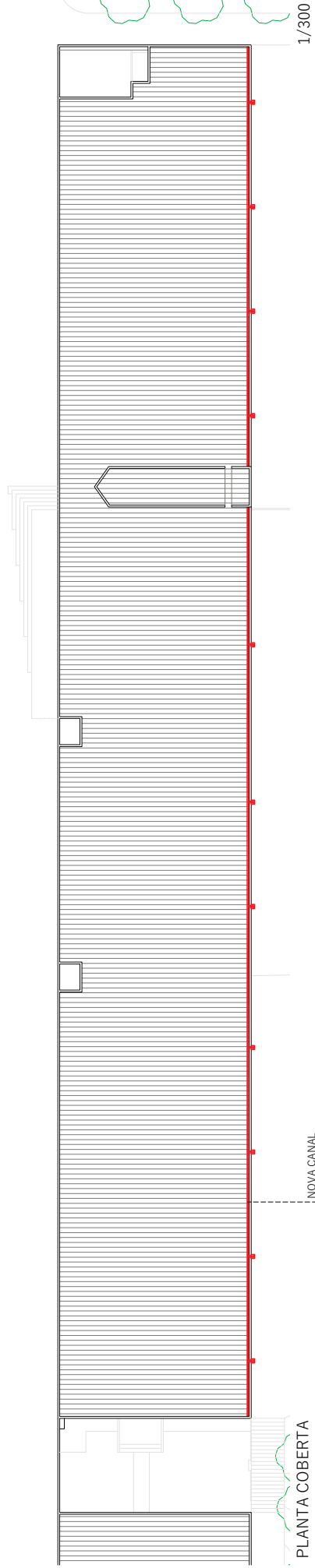
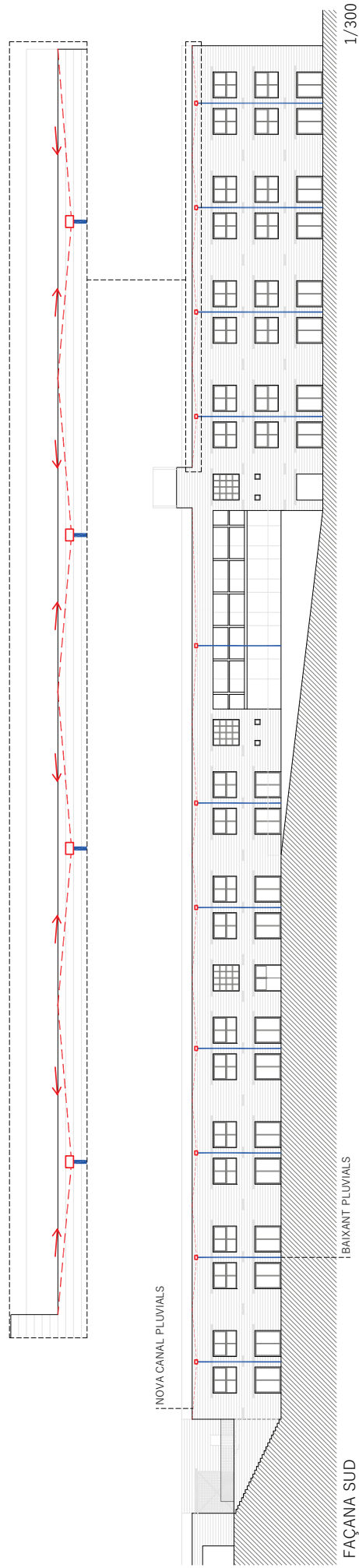

LLEGGENDA:

- 01.- FULL EXTERIOR: bloc de morter acabat exterior vist
- 02.- CAMBRA D'AIRE amb aïllament tèrmic
- 03.- FULL INTERIOR: bloc de morter acabat interior vist pintat de blanc
- 04.- CANAL ACTUAL amb làmina asfàltica autoprottegida pintada amb pintura impermeabilitzant
- 05.- COBERTA: xapa grescada
- 06.- SUPORT COBERTA: perfils tubulars
- 07.- BAIXANT

- E1.- CORONAMENT: xapa plegada en L
- P1.- NOVA CANAL de xapa plegada amb pendent més pronunciat
- P2.- CORONAMENT: xapa plegada enderroc
- P3.- SOBREEIXIDOR

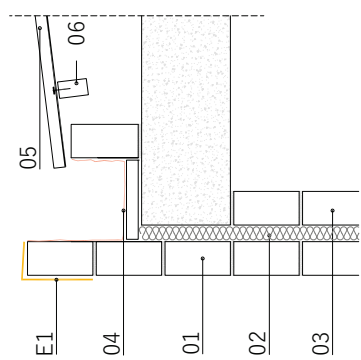
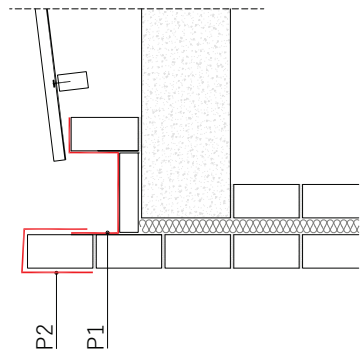
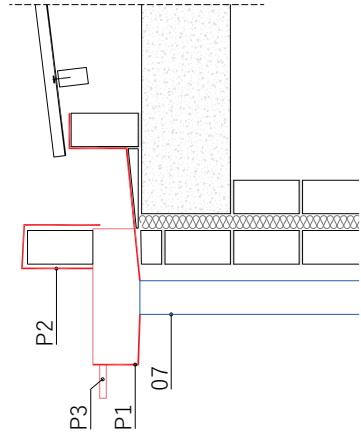

PROPOSTA CANAL I BAIXANT 1/15

PROPOSTA CANAL I CORONAMENT 1/15

ESTAT ACTUAL / ENDERROC 1/15

PROMOTOR: 	ARQUITECTE: SERGI VALLS MANIZANO	TITOL DE PROJECTE: PROJECTE TÈCNIC PER A LA REPARACIÓ DE FILTRACIONS EN CANALS DE RECOLLIDA D'AGUA A LA COBERTA DE L'INSTITUT ESCOLA RAU DEL LLIBERT DE SABADELL	CLAU:	ESCALES: 6084	1/200	NOM DE PLÀNOL: ACTIUACIÓ REPARACIÓ CANAL COBERTA	DATA: 2025 NOM DIBUJER: 25.05.2025, 08:47 P.M.	CAPÍTOL: A.01
				1/300	1/15			

PR PRESSUPOST

Últim full
Resum de pressupost
Pressupost
Amidaments
Justificació de preus
Quadre de preus nº1
Quadre de preus nº2

PRESSUPOST D'EXECUCIÓ PER CONTRACTE

Pàg. 1

PRESSUPOST D'EXECUCIÓ MATERIAL.....	37.833,14
13 % Despeses Indirectes SOBRE 37.833,14.....	4.918,31
6 % Benefici Industrial SOBRE 37.833,14.....	2.269,99
Subtotal	45.021,44
21 % IVA SOBRE 45.021,44.....	9.454,50
TOTAL PRESSUPOST PER CONTRACTE €	54.475,94

Aquest pressupost d'execució per contracte puja a

(CINQUANTA-QUATRE MIL QUATRE-CENTS SETANTA-CINC EUROS AMB NORANTA-QUATRE CÈNTIMS)

RESUM DE PRESSUPOST

Data: 07/11/25

Pàg.: 1

NIVELL 2 : Capítol			Import
Capítol	01.01	TREBALLS PREVIS	7.669,43
Capítol	01.02	TREBALLS PALETERIA	5.809,52
Capítol	01.03	NOUS CANALS	19.173,10
Capítol	01.04	TREBALLS COMPLEMENTARIS	3.362,51
Capítol	01.CQ	Control Qualitat	350,00
Capítol	01.GR	Gestió Residus	550,13
Capítol	01.SS	Seguretat i Salut	918,45
Obra	01	Pressupost 608.4_ALBERTI	37.833,14
			37.833,14
NIVELL 1 : Obra			Import
Obra	01	Pressupost 608.4_ALBERTI	37.833,14
			37.833,14

PRESSUPOST

Data: 06/11/25

Pàg.: 1

Obra 01 Pressupost 608.4_ALBERTI
 Capítol 01 TREBALLS PREVIS

NUM. CODI	UA	DESCRIPCIÓ	PREL	AMIDAMENT	IMPORT	
1	P21GL-HIXX	m	RETIRADA CABLEJAT CANAL Retirada de cables situats dins de la canal, fixació provisional durant l'execució dels treballs de reparació i muntatge de noves canals i posterior recol·locació de cablejat, amb mitjans manuals i d'elevació necessaris. (P - 3)	4,90	109,500	536,55
2	P21G1-4RXX	m	SANEJAT DE SUPERFICIE DE CANAL Sanejament de zona de canal, amb arrancada puntual si s'escau de capes de pintura, làmines i/o elements existents a la canal, inclosa la seva neteja i repicats puntuals si s'escau., amb mitjans manuals i càrrega manual de runa sobre camió o contenidor (P - 2)	8,75	109,500	958,13
3	P122-628J	d	Amortització diària de plataforma elevadora telescòpica articulada, autopropulsada amb motor de gasoil, de 20 m d'alçada màxima de treball i 9,8 en horitzontal, de 227 kg de càrrega útil, de dimensions 700x245x245 cm en repòs i 10886 kg de pes, buida, amb cistella de dimensions 150x75 cm (P - 1)	411,65	15,000	6.174,75
TOTAL	Capítol	01.01			7.669,43	

Obra 01 Pressupost 608.4_ALBERTI
 Capítol 02 TREBALLS PALETERIA

NUM. CODI	UA	DESCRIPCIÓ	PREL	AMIDAMENT	IMPORT	
1	P774-6QXX	m2	MEMBRANA DE POLIOLEFINES TERMOPLÀSTIQUES (TPO) Membrana làmina de poliolefines d'1,1 mm de gruix, resistent a la intempèrie, col·locada adherida. (P - 15)	35,59	98,550	3.507,39
2	P5Z15-4ZXX	m2	FORMACIÓ DE PENDENTS DINS DE CANAL amb CIMENT FLEXIBLE elaborat a l'obra, amb acabat remolinat (P - 9)	23,36	98,550	2.302,13
TOTAL	Capítol	01.02			5.809,52	

Obra 01 Pressupost 608.4_ALBERTI
 Capítol 03 NOUS CANALS

NUM. CODI	UA	DESCRIPCIÓ	PREL	AMIDAMENT	IMPORT	
1	P5ZB1-14RYY	m	DESMUNTATGE PARCIAL DE COBERTA DE XAPA METÀL·LICA PER CAVALGAR NOVA CANAL Treballs de desmuntatge i re-muntatge de coberta de xapa a la zona inferior de la coberta on va implantada la nova canal per tal de garantir solapaments segons documentació gràfica i indicacions de la DF. (P - 11)	13,89	109,500	1.520,96
2	P5ZB1-14RXX	m	CANAL DE PLANXA D'ALUMINI LACADA Canal de planxa d'alumini lacada per l'anvers i el revers de polièster i duresa Làpiz H (ECCA T4) de 0,7 mm de gruix, preformada i entre 70-90 cm de desenvolupament, col·locada amb fixacions mecàniques i base de regularització si s'escau. (P - 10)	74,71	109,500	8.180,75
3	P5ZB3-IHXX	m	REMAT DE PLANXA D'ACER GALVANITZADA I PRELACADA Remat de planxa d'acer plegada amb acabat galvanitzat i prelacat, de 0,8 mm de gruix, entre 70 i 90cm de desenvolupament, com a màxim, amb 4 plecs, col·locat amb fixacions mecàniques, amb perfils conformats d'estanquitat (P - 12)	69,62	109,500	7.623,39
4	P5ZF7-H9XX	u	TORTUGADA DE CONNEXIÓ DE CANAL A BAIXANT AMB GÀRGOLA DE SOBREIXIDOR DE PLANXA D'ALUMINI ADAPTADA A NOVA CANAL I BAIXANTS EXISTENTS (P - 13)	168,00	11,000	1.848,00

EUR

PRESSUPOST

Data: 06/11/25

Pàg.: 2

TOTAL Capítol 01.03 19.173,10

Obra 01 Pressupost 608.4_ALBERTI
 Capítol 04 TREBALLS COMPLEMENTARIS

NUM. CODI	UA	DESCRIPCIÓ	PREL	AMIDAMENT	IMPORT	
1	P7JF-B2ZR	m	Segellat de junts amb perfil hidroexpansiu de poliuretà de secció 2x1 cm, col·locat a l'interior del junt (P - 16)	21,98	30,000	659,40
2	P5ZJR-HBNQ	m	Neteja de canal i desembossament de gàrgoles i baixants (P - 14)	5,83	109,500	638,39
3	PD1C-HBWE	u	Substitució de tram de tub en desguàs o baixant muntat superficialment o desencastat prèviament, amb tub de PVC de fins a 1'5 m de llarg i diàmetre nominal comprès entre 110 i 125 mm amb utilització d'un accessori (P - 21)	62,96	10,000	629,60
4	PD1H-I6TZ	u	Connexió de derivació individual de DN=110 mm a baixant, cavalcament de colzes existents, segellat de junts i càrrega manual de runa sobre camió o contenidor (P - 22)	21,96	2,000	43,92
5	P89T-HBZO	m2	Pintat en operacions de reparació de paraments verticals i horitzontals interiors de guix, afectats per fum o humitats, amb una capa de pintura acrílica de fons i dues capes de pintura tixotròpica, en superfícies de fins a 5 m2 (P - 19)	18,26	23,100	421,81
6	P871-H8XX	m2	Escatit i decapat de pintures i/o vernissos existents sobre paraments afectats per humitats/filtracions, amb aplicacions successives de producte decapant. (P - 17)	33,77	23,100	780,09
7	P89S-4W4U	m	Pintat de tub de PVC, a l'esmalt de poliuretà, amb una capa de dissolvent desengreixant i una capa d'acabat fins a 2'' de diàmetre, com a màxim (P - 18)	6,31	30,000	189,30

TOTAL Capítol 01.04 3.362,51

Obra 01 Pressupost 608.4_ALBERTI
 Capítol CQ Control Qualitat

NUM. CODI	UA	DESCRIPCIÓ	PREL	AMIDAMENT	IMPORT	
1	P5V0-02XX	u	PROVA ESTANQUEITAT CANAL: Prova d'estanqueitat de canal consistent en delimitar la sortida d'aigua de baixants, mantenint la canal plena d'aigua (5-10cm) durant 12h. (P - 8)	350,00	1,000	350,00

TOTAL Capítol 01.CQ 350,00

Obra 01 Pressupost 608.4_ALBERTI
 Capítol GR Gestió Residus

NUM. CODI	UA	DESCRIPCIÓ	PREL	AMIDAMENT	IMPORT	
1	P2RR-WLVN	u	Subministrament de sac de polipropilè blanc gran, volum de càrrega aproximadament d'1 m3, mides de 90x90x110 cm amb tapa superior i anses, inclòs preparació i precintat del sac per la retirada d'obra (P - 7)	20,66	4,000	82,64
2	P2R2-EU9P	m3	Classificació a peu d'obra de residus de construcció o demolició en fraccions segons REAL DECRETO 105/2008, amb mitjans manuals (P - 4)	29,15	3,540	103,19
3	P2R5-DT3Y	m3	Transport de residus inerts o no especials a instal·lació autoritzada de gestió de residus, amb contenidor d'1 m3 de capacitat (P - 5)	67,73	3,540	239,76
4	P2RA-EU6B	m3	Disposició controlada en centre de reciclatge de residus barrejats inerts amb una densitat 1,0 t/m3, procedents de construcció o demolició, amb codi 17 01 07 segons la Llista Europea de Residus (P - 6)	35,18	3,540	124,54

EUR

PRESSUPOST

Data: 06/11/25

Pàg.: 3

TOTAL	Capítol	01.GR	550,13
--------------	----------------	--------------	---------------

Obra	01	Pressupost 608.4_ALBERTI
Capítol	SS	Seguretat i Salut

NUM. CODI	UA	DESCRIPCIÓ	PREL	AMIDAMENT	IMPORT
1	PA00-SS01	ut Partida per a la Seguretat i Salut de l'obra (P - 20)	918,45	1,000	918,45

TOTAL	Capítol	01.SS	918,45
--------------	----------------	--------------	---------------

AMIDAMENTS

Data: 06/11/25

Pàg.: 1

Obra 01 PRESSUPOST 608.4_ALBERTI
 Capítol 01 TREBALLS PREVIS

NUM.	CODI	UA	DESCRIPCIÓ
1	P21GL-HIXX	m	RETIRADA CABLEJAT CANAL Retirada de cables situats dins de la canal, fixació provisional durant l'execució dels treballs de reparació i muntatge de noves canals i posterior recol·locació de cablejat, amb mitjans manuals i d'elevació necessaris.

Num.	Text	Tipus	[C]	[D]	[E]	[F]	TOTAL	Fórmula
1		C	Unitats	Longitud	Ample	Alçada	Total	
2	Trams Canals		8,000	4,000			32,000	C#*D#*E#*F#
3			7,000	4,500			31,500	C#*D#*E#*F#
4			6,000	6,000			36,000	C#*D#*E#*F#
5			1,000	10,000			10,000	C#*D#*E#*F#

TOTAL AMIDAMENT 109,500

2	P21G1-4RXX	m	SANEJAT DE SUPERFICIE DE CANAL Sanejament de zona de canal, amb arrancada puntual si s'escau de capes de pintura, làmines i/o elements existents a la canal, inclosa la seva neteja i repicats puntuals si s'escau., amb mitjans manuals i càrrega manual de runa sobre camió o contenidor
---	------------	---	-----------------------------------------------------------------------------------------------------------------------------------------------------------------------------------------------------------------------------------------------------------------------------------------------

Num.	Text	Tipus	[C]	[D]	[E]	[F]	TOTAL	Fórmula
1		C	Unitats	Longitud	Ample	Alçada	Total	
2	Trams Canals		8,000	4,000			32,000	C#*D#*E#*F#
3			7,000	4,500			31,500	C#*D#*E#*F#
4			6,000	6,000			36,000	C#*D#*E#*F#
5			1,000	10,000			10,000	C#*D#*E#*F#

TOTAL AMIDAMENT 109,500

3	P122-628J	d	Amortització diària de plataforma elevadora telescòpica articulada, autopropulsada amb motor de gasoil, de 20 m d'alçada màxima de treball i 9,8 en horitzontal, de 227 kg de càrrega útil, de dimensions 700x245x245 cm en repòs i 10886 kg de pes, buida, amb cistella de dimensions 150x75 cm
---	-----------	---	--------------------------------------------------------------------------------------------------------------------------------------------------------------------------------------------------------------------------------------------------------------------------------------------------

Num.	Text	Tipus	[C]	[D]	[E]	[F]	TOTAL	Fórmula
1			15,000				15,000	C#*D#*E#*F#

TOTAL AMIDAMENT 15,000

Obra 01 PRESSUPOST 608.4_ALBERTI
 Capítol 02 TREBALLS PALETERIA

NUM.	CODI	UA	DESCRIPCIÓ
1	P774-6QXX	m2	MEMBRANA DE POLIOLEFINES TERMOPLÀSTIQUES (TPO) Membrana làmina de poliolefines d'1,1 mm de gruix, resistent a la intempèrie, col·locada adherida.

Num.	Text	Tipus	[C]	[D]	[E]	[F]	TOTAL	Fórmula
1		C	Unitats	Longitud	Ample	Alçada		
2	Trams Canals		1,000	109,500	0,900		98,550	C#*D#*E#*F#

TOTAL AMIDAMENT 98,550

2	P5Z15-4ZXX	m2	FORMACIÓ DE PENDENTS DINS DE CANAL amb CIMENT FLEXIBLE elaborat a l'obra, amb acabat remolinat
---	------------	----	---------------------------------------------------------------------------------------------------

AMIDAMENTS

Data: 06/11/25

Pàg.: 2

Num.	Text	Tipus	[C]	[D]	[E]	[F]	TOTAL	Fórmula
1		C	Unitats	Longitud	Ample	Alçada		
2	Trams Canals		1,000	109,500	0,900		98,550	C##*D##*E##*F#
TOTAL AMIDAMENT							98,550	

Obra 01 PRESSUPOST 608.4_ALBERTI
 Capítol 03 NOUS CANALS

NUM.	CODI	UA	DESCRIPCIÓ
1	P5ZB1-14RY	m	DESMUNTATGE PARCIAL DE COBERTA DE XAPA METÀL·LICA PER CAVALGAR NOVA CANAL Treballs de desmuntatge i re-muntatge de coberta de xapa a la zona inferior de la coberta on va implantada la nova canal per tal de garantir solapaments segons documentació gràfica i indicacions de la DF.

Num.	Text	Tipus	[C]	[D]	[E]	[F]	TOTAL	Fórmula
1		C	Unitats	Longitud	Ample	Alçada	Total	
2	Trams Canals		8,000	4,000			32,000	C##*D##*E##*F#
3			7,000	4,500			31,500	C##*D##*E##*F#
4			6,000	6,000			36,000	C##*D##*E##*F#
5			1,000	10,000			10,000	C##*D##*E##*F#
TOTAL AMIDAMENT							109,500	

2	P5ZB1-14RXX	m	CANAL DE PLANXA D'ALUMINI LACADA Canal de planxa d'alumini lacada per l'anvers i el revers de poliester i duresa Láviz H (ECCA T4) de 0,7 mm de gruix, preformada i entre 70-90 cm de desenvolupament, col·locada amb fixacions mecàniques i base de regularització si s'escau.					
---	-------------	---	------------------------------------------------------------------------------------------------------------------------------------------------------------------------------------------------------------------------------------------------------------------------------------	--	--	--	--	--

Num.	Text	Tipus	[C]	[D]	[E]	[F]	TOTAL	Fórmula
1		C	Unitats	Longitud	Ample	Alçada	Total	
2	Trams Canals		8,000	4,000			32,000	C##*D##*E##*F#
3			7,000	4,500			31,500	C##*D##*E##*F#
4			6,000	6,000			36,000	C##*D##*E##*F#
5			1,000	10,000			10,000	C##*D##*E##*F#
TOTAL AMIDAMENT							109,500	

3	P5ZB3-IHXX	m	REMAT DE PLANXA D'ACER GALVANITZADA I PRELACADA Remat de planxa d'acer plegada amb acabat galvanitzat i prelacat, de 0,8 mm de gruix, entre 70 i 90cm de desenvolupament, com a màxim, amb 4 plecs, col·locat amb fixacions mecàniques, amb perfils conformats d'estanquitat					
---	------------	---	---------------------------------------------------------------------------------------------------------------------------------------------------------------------------------------------------------------------------------------------------------------------------------	--	--	--	--	--

Num.	Text	Tipus	[C]	[D]	[E]	[F]	TOTAL	Fórmula
1		C	Unitats	Longitud	Ample	Alçada		
2	Trams Canals		1,000	109,500			109,500	C##*D##*E##*F#
TOTAL AMIDAMENT							109,500	

4	P5ZF7-H9XX	u	TORTUGADA DE CONNEXIÓ DE CANAL A BAIXANT AMB GÀRGOLA DE SOBREIXIDOR DE PLANXA D'ALUMINI ADAPTADA A NOVA CANAL I BAIXANTS EXISTENTS					
---	------------	---	------------------------------------------------------------------------------------------------------------------------------------	--	--	--	--	--

Num.	Text	Tipus	[C]	[D]	[E]	[F]	TOTAL	Fórmula
1			11,000				11,000	C##*D##*E##*F#
TOTAL AMIDAMENT							11,000	

AMIDAMENTS

Data: 06/11/25

Pàg.: 3

Obra 01 PRESSUPOST 608.4_ALBERTI
 Capítol 04 TREBALLS COMPLEMENTARIS

NUM.	CODI	UA	DESCRIPCIÓ
------	------	----	------------

1 P7JF-B2ZR m Segellat de junts amb perfil hidroexpansiu de poliuretà de secció 2x1 cm, col·locat a l'interior del junt

Num.	Text	Tipus	[C]	[D]	[E]	[F]	TOTAL	Fórmula
1		C	Unitats	Longitud	Ample	Alçada	Total	
2	*Previsió de sellat de juntes de dilatació i/o en zones de baixants		3,000	10,000			30,000	C#*D#*E#*F#

TOTAL AMIDAMENT 30,000

2 P5ZJR-HBNQ m Neteja de canal i desembossament de gàrgoles i baixants

Num.	Text	Tipus	[C]	[D]	[E]	[F]	TOTAL	Fórmula
1		C	Unitats	Longitud	Ample	Alçada	Total	
2	Trams Canals		8,000	4,000			32,000	C#*D#*E#*F#
3			7,000	4,500			31,500	C#*D#*E#*F#
4			6,000	6,000			36,000	C#*D#*E#*F#
5			1,000	10,000			10,000	C#*D#*E#*F#

TOTAL AMIDAMENT 109,500

3 PD1C-HBWE u Substitució de tram de tub en desguàs o baixant muntat superficialment o desencastat prèviament, amb tub de PVC de fins a 1'5 m de llarg i diàmetre nominal comprès entre 110 i 125 mm amb utilització d'un accessori

Num.	Text	Tipus	[C]	[D]	[E]	[F]	TOTAL	Fórmula
1	*Previsió			10,000			10,000	C#*D#*E#*F#

TOTAL AMIDAMENT 10,000

4 PD1H-I6TZ u Connexió de derivació individual de DN=110 mm a baixant, cavalcament de colzes existents, segellat de junts i càrrega manual de runa sobre camió o contenidor

Num.	Text	Tipus	[C]	[D]	[E]	[F]	TOTAL	Fórmula
1	*Previsió		2,000				2,000	C#*D#*E#*F#

TOTAL AMIDAMENT 2,000

5 P89T-HBZO m2 Pintat en operacions de reparació de paraments verticals i horitzontals interiors de guix, afectats per fum o humitats, amb una capa de pintura acrílica de fons i dues capes de pintura tixotrópica, en superfícies de fins a 5 m2

Num.	Text	Tipus	[C]	[D]	[E]	[F]	TOTAL	Fórmula
1	Reparació zona filtracions		3,000	3,000			9,000	C#*D#*E#*F#
2			2,500	3,000			7,500	C#*D#*E#*F#
3			2,200	3,000			6,600	C#*D#*E#*F#

TOTAL AMIDAMENT 23,100

6 P871-H8XX m2 Escatit i decapat de pintures i/o vernissos existents sobre paraments afectats per humitats/filtracions, amb aplicacions successives de producte decapant.

Num.	Text	Tipus	[C]	[D]	[E]	[F]	TOTAL	Fórmula
1	Reparació zona filtracions		3,000	3,000			9,000	C#*D#*E#*F#

AMIDAMENTS

Data: 06/11/25

Pàg.: 4

2			2,500	3,000		7,500	C#*D#*E#*F#
3			2,200	3,000		6,600	C#*D#*E#*F#
TOTAL AMIDAMENT						23,100	
7	P89S-4W4U	m	Pintat de tub de PVC, a l'esmalt de poliuretà, amb una capa de dissolvent desengreixant i una capa d'acabat fins a 2'' de diàmetre, com a màxim				
Num.	Text	Tipus	[C]	[D]	[E]	[F]	TOTAL Fórmula
1				30,000			30,000 C#*D#*E#*F#
TOTAL AMIDAMENT						30,000	

Obra 01 PRESSUPOST 608.4_ALBERTI
 Capítol CQ CONTROL QUALITAT

NUM.	CODI	UA	DESCRIPCIÓ
1	P5V0-02XX	u	PROVA ESTANQUEITAT CANAL: Prova d'estanquitat de canal consistent en delimitar la sortida d'aigua de baixants, mantenint la canal plena d'aigua (5-10cm) durant 12h.
AMIDAMENT DIRECTE			1,000

Obra 01 PRESSUPOST 608.4_ALBERTI
 Capítol GR GESTIÓ RESIDUS

NUM.	CODI	UA	DESCRIPCIÓ
1	P2RR-WLVN	u	Subministrament de sac de polipropilè blanc gran, volum de càrrega aproximadament d'1 m3, mides de 90x90x110 cm amb tapa superior i anses, inclòs preparació i precintat del sac per la retirada d'obra
AMIDAMENT DIRECTE			4,000
2	P2R2-EU9P	m3	Classificació a peu d'obra de residus de construcció o demolició en fraccions segons REAL DECRETO 105/2008, amb mitjans manuals
AMIDAMENT DIRECTE			3,540
3	P2R5-DT3Y	m3	Transport de residus inerts o no especials a instal·lació autoritzada de gestió de residus, amb contenidor d'1 m3 de capacitat
AMIDAMENT DIRECTE			3,540
4	P2RA-EU6B	m3	Disposició controlada en centre de reciclatge de residus barrejats inerts amb una densitat 1,0 t/m3, procedents de construcció o demolició, amb codi 17 01 07 segons la Llista Europea de Residus
AMIDAMENT DIRECTE			3,540

Obra 01 PRESSUPOST 608.4_ALBERTI
 Capítol SS SEGURETAT I SALUT

NUM.	CODI	UA	DESCRIPCIÓ
1	PA00-SS01	ut	Partida per a la Seguretat i Salut de l'obra
AMIDAMENT DIRECTE			1,000

QUADRE DE PREUS NÚMERO 1

Data: 07/11/25

Pàg.: 1

NÚMERO	CODI	UA	DESCRIPCIÓ	PREU	
P-1	P122-628J	d	Amortització diària de plataforma elevadora telescòpica articulada, autopropulsada amb motor de gasoil, de 20 m d'alçària màxima de treball i 9,8 en horitzontal, de 227 kg de càrrega útil, de dimensions 700x245x245 cm en repòs i 10886 kg de pes, buida, amb cistella de dimensions 150x75 cm (QUATRE-CENTS ONZE EUROS AMB SEIXANTA-CINC CÈNTIMS)	411,65	€
P-2	P21G1-4RXX	m	SANEJAT DE SUPERFICIE DE CANAL Sanejament de zona de canal, amb arrancada puntual si s'escau de capes de pintura, làmines i/o elements existents a la canal, inclosa la seva neteja i repicats puntuals si s'escau., amb mitjans manuals i càrrega manual de runa sobre camió o contenidor (VUIT EUROS AMB SETANTA-CINC CÈNTIMS)	8,75	€
P-3	P21GL-HIXX	m	RETIRADA CABLEJAT CANAL Retirada de cables situats dins de la canal, fixació provisional durant l'execució dels treballs de reparació i muntatge de noves canals i posterior recol·locació de cablejat, amb mitjans manuals i d'elevació necessaris. (QUATRE EUROS AMB NORANTA CÈNTIMS)	4,90	€
P-4	P2R2-EU9P	m3	Classificació a peu d'obra de residus de construcció o demolició en fraccions segons REAL DECRETO 105/2008, amb mitjans manuals (VINT-I-NOU EUROS AMB QUINZE CÈNTIMS)	29,15	€
P-5	P2R5-DT3Y	m3	Transport de residus inerts o no especials a instal·lació autoritzada de gestió de residus, amb contenidor d'1 m3 de capacitat (SEIXANTA-SET EUROS AMB SETANTA-TRES CÈNTIMS)	67,73	€
P-6	P2RA-EU6B	m3	Disposició controlada en centre de reciclatge de residus barrejats inerts amb una densitat 1,0 t/m3, procedents de construcció o demolició, amb codi 17 01 07 segons la Llista Europea de Residus (TRENTA-CINC EUROS AMB DIVUIT CÈNTIMS)	35,18	€
P-7	P2RR-WLVN	u	Subministrament de sac de polipropilè blanc gran, volum de càrrega aproximadament d'1 m3, mides de 90x90x110 cm amb tapa superior i anses, inclòs preparació i precintat del sac per la retirada d'obra (VINT EUROS AMB SEIXANTA-SIS CÈNTIMS)	20,66	€
P-8	P5V0-02XX	u	PROVA ESTANQUEITAT CANAL: Prova d'estanqueïtat de canal consistent en delimitar la sortida d'aigua de baixants, mantenint la canal plena d'aigua (5-10cm) durant 12h. (TRES-CENTS CINQUANTA EUROS)	350,00	€
P-9	P5Z15-4ZXX	m2	FORMACIÓ DE PENDENTS DINS DE CANAL amb CIMENT FLEXIBLE elaborat a l'obra, amb acabat remolinat (VINT-I-TRES EUROS AMB TRENTA-SIS CÈNTIMS)	23,36	€
P-10	P5ZB1-14RXX	m	CANAL DE PLANXA D'ALUMINI LACADA Canal de planxa d'alumini lacada per l'anvers i el revers de polièster i duresa Lápiz H (ECCA T4) de 0,7 mm de gruix, preformada i entre 70-90 cm de desenvolupament, col·locada amb fixacions mecàniques i base de regularització si s'escau. (SETANTA-QUATRE EUROS AMB SETANTA-UN CÈNTIMS)	74,71	€
P-11	P5ZB1-14RY	m	DESMUNTATGE PARCIAL DE COBERTA DE XAPA METÀL·LICA PER CAVALGAR NOVA CANAL Treballs de desmuntatge i re-muntatge de coberta de xapa a la zona inferior de la coberta on va implantada la nova canal per tal de garantir solapaments segons documentació gràfica i indicacions de la DF. (TRETZE EUROS AMB VUITANTA-NOU CÈNTIMS)	13,89	€

QUADRE DE PREUS NÚMERO 1

Data: 07/11/25

Pàg.: 2

NÚMERO	CODI	UA	DESCRIPCIÓ	PREU
P-12	P5ZB3-IHXX	m	REMAT DE PLANXA D'ACER GALVANITZADA I PRELACADA Remat de planxa d'acer plegada amb acabat galvanitzat i prelacat, de 0,8 mm de gruix, entre 70 i 90cm de desenvolupament, com a màxim, amb 4 plecs, col·locat amb fixacions mecàniques, amb perfils conformats d'estanquitat (SEIXANTA-NOU EUROS AMB SEIXANTA-DOS CÈNTIMS)	69,62 €
P-13	P5ZF7-H9XX	u	TORTUGADA DE CONNEXIÓ DE CANAL A BAIXANT AMB GÀRGOLA DE SOBREIXIDOR DE PLANXA D'ALUMINI ADAPTADA A NOVA CANAL I BAIXANTS EXISTENTS (CENT SEIXANTA-VUIT EUROS)	168,00 €
P-14	P5ZJR-HBNQ	m	Neteja de canal i desembossament de gàrgoles i baixants (CINC EUROS AMB VUITANTA-TRES CÈNTIMS)	5,83 €
P-15	P774-6QXX	m2	MEMBRANA DE POLIOLEFINES TERMOPLÀSTIQUES (TPO) Membrana làmina de poliolefines d'1,1 mm de gruix, resistent a la intempèrie, col·locada adherida. (TRENTA-CINC EUROS AMB CINQUANTA-NOU CÈNTIMS)	35,59 €
P-16	P7JF-B2ZR	m	Segellat de junts amb perfil hidroexpansiu de poliuretà de secció 2x1 cm, col·locat a l'interior del junt (VINT-I-UN EUROS AMB NORANTA-VUIT CÈNTIMS)	21,98 €
P-17	P871-H8XX	m2	Escatat i decapat de pintures i/o vernissos existents sobre paraments afectats per humitats/filtracions, amb aplicacions successives de producte decapant. (TRENTA-TRES EUROS AMB SETANTA-SET CÈNTIMS)	33,77 €
P-18	P89S-4W4U	m	Pintat de tub de PVC, a l'esmat de poliuretà, amb una capa de dissolvent desengreixant i una capa d'acabat fins a 2'' de diàmetre, com a màxim (SIS EUROS AMB TRENTA-UN CÈNTIMS)	6,31 €
P-19	P89T-HBZO	m2	Pintat en operacions de reparació de paraments verticals i horitzontals interiors de guix, afectats per fum o humitats, amb una capa de pintura acrílica de fons i dues capes de pintura tixotròpica, en superfícies de fins a 5 m2 (DIVUIT EUROS AMB VINT-I-SIS CÈNTIMS)	18,26 €
P-20	PA00-SS01	ut	Partida per a la Seguretat i Salut de l'obra (NOU-CENTS DIVUIT EUROS AMB QUARANTA-CINC CÈNTIMS)	918,45 €
P-21	PD1C-HBWE	u	Substitució de tram de tub en desguàs o baixant muntat superficialment o desencatat prèviament, amb tub de PVC de fins a 1'5 m de llarg i diàmetre nominal comprès entre 110 i 125 mm amb utilització d'un accessori (SEIXANTA-DOS EUROS AMB NORANTA-SIS CÈNTIMS)	62,96 €
P-22	PD1H-I6TZ	u	Connexió de derivació individual de DN=110 mm a baixant, cavalcament de colzes existents, segellat de junts i càrrega manual de runa sobre camió o contenidor (VINT-I-UN EUROS AMB NORANTA-SIS CÈNTIMS)	21,96 €

QUADRE DE PREUS NÚMERO 2

Data: 07/11/25

Pàg.: 1

NÚMERO	CODI	UA	DESCRIPCIÓ	PREU
P-1	P122-628J	d	Amortització diària de plataforma elevadora telescòpica articulada, autopropulsada amb motor de gasoil, de 20 m d'alçada màxima de treball i 9,8 en horitzontal, de 227 kg de càrrega útil, de dimensions 700x245x245 cm en repòs i 10886 kg de pes, buida, amb cistella de dimensions 150x75 cm	411,65 €
			Altres conceptes	411,65000 €
P-2	P21G1-4RX	m	SANEJAT DE SUPERFÍCIE DE CANAL Sanejament de zona de canal, amb arrancada puntual si s'escau de capes de pintura, làmines i/o elements existents a la canal, inclosa la seva neteja i repicats puntuals si s'escau., amb mitjans manuals i càrrega manual de runa sobre camió o contenidor	8,75 €
			Altres conceptes	8,75000 €
P-3	P21GL-HIXX	m	RETIRADA CABLEJAT CANAL Retirada de cables situats dins de la canal, fixació provisional durant l'execució dels treballs de reparació i muntatge de noves canals i posterior recol·locació de cablejat, amb mitjans manuals i d'elevació necessaris.	4,90 €
			Altres conceptes	4,90000 €
P-4	P2R2-EU9P	m3	Classificació a peu d'obra de residus de construcció o demolició en fraccions segons REAL DECRETO 105/2008, amb mitjans manuals	29,15 €
			Altres conceptes	29,15000 €
P-5	P2R5-DT3Y	m3	Transport de residus inerts o no especials a instal·lació autoritzada de gestió de residus, amb contenidor d'1 m3 de capacitat	67,73 €
			Altres conceptes	67,73000 €
P-6	P2RA-EU6B	m3	Disposició controlada en centre de reciclatge de residus barrejats inerts amb una densitat 1,0 t/m3, procedents de construcció o demolició, amb codi 17 01 07 segons la Llista Europea de Residus	35,18 €
	B2RA-28TS	t	Disposició controlada en centre de reciclatge de residus barrejats inerts amb una densitat 1,0 t/m3, procedents de construcció o demolició, amb codi 17 01 07 segons la Llista Europea de Residus	30,07000 €
			Altres conceptes	5,11000 €
P-7	P2RR-WLV	u	Subministrament de sac de polipropilè blanc gran, volum de càrrega aproximadament d'1 m3, mides de 90x90x110 cm amb tapa superior i anses, inclòs preparació i precintat del sac per la retirada d'obra	20,66 €
	B2RR-WLS6	u	Sac de polipropilè blanc gran, volum de càrrega aproximadament d'1 m3, mides de 90x90x110 cm amb tapa superior i anses	10,77000 €
			Altres conceptes	9,89000 €
P-8	P5V0-02XX	u	PROVA ESTANQUEITAT CANAL: Prova d'estanqueïtat de canal consistent en delimitar la sortida d'aigua de baixants, mantenint la canal plena d'aigua (5-10cm) durant 12h.	350,00 €
			Sense descomposició	350,00000 €
P-9	P5Z15-4ZXX	m2	FORMACIÓ DE PENDENTS DINS DE CANAL amb CIMENT FLEXIBLE elaborat a l'obra, amb acabat remolinat	23,36 €
	B090-06VU	kg	Adhesiu d'aplicació a dues cares de cautxú sintètic	13,12000 €
			Altres conceptes	10,24000 €
P-10	P5ZB1-14R	m	CANAL DE PLANXA D'ALUMINI LACADA Canal de planxa d'alumini lacada per l'anvers i el revers de polièster i duresa Làpiz H (ECCA T4) de 0,7 mm de gruix, preformada i entre 70-90 cm de desenvolupament, col·locada amb fixacions mecàniques i base de regularització si s'escau.	74,71 €
	B5ZZ1-131R	u	Clau d'acer galvanitzat de 3x50 mm, amb junt de plom	0,44000 €
			Altres conceptes	74,27000 €
P-11	P5ZB1-14R	m	DESMUNTATGE PARCIAL DE COBERTA DE XAPA METÀL·LICA PER CAVALGAR NOVA CANAL	13,89 €

QUADRE DE PREUS NÚMERO 2

Data: 07/11/25

Pàg.: 2

NÚMERO	CODI	UA	DESCRIPCIÓ	PREU
			Treballs de desmuntatge i re-muntatge de coberta de xapa a la zona inferior de la coberta on va implantada la nova canal per tal de garantir solapaments segons documentació gràfica i indicacions de la DF.	
	B5ZZ1-131R	u	Clau d'acer galvanitzat de 3x50 mm, amb junt de plom	0,44000 €
			Altres conceptes	13,45000 €
P-12	P5ZB3-IHXX	m	REMAT DE PLANXA D'ACER GALVANITZADA I PRELACADA Remat de planxa d'acer plegada amb acabat galvanitzat i prelacat, de 0,8 mm de gruix, entre 70 i 90cm de desenvolupament, com a màxim, amb 4 plects, col·locat amb fixacions mecàniques, amb perfils conformats d'estanquitat	69,62 €
	B0A5-06VX	u	Cargol autoroscant amb volandera	1,92000 €
	B7JB-12X6	m	Perfil d'estanquitat per a remats de planxa d'acer plegada	4,38000 €
	B0CHK-2OTD	m	Remat de planxa d'acer plegada amb acabat galvanitzat i prelacat, de 0,8 mm de gruix, 50 cm de desenvolupament, com a màxim, amb 4 plects, per a vora lliure	40,26750 €
			Altres conceptes	23,05250 €
P-13	P5ZF7-H9X	u	TORTUGADA DE CONNEXIÓ DE CANAL A BAIXANT AMB GÀRGOLA DE SOBREIXIDOR DE PLANXA D'ALUMINI ADAPTADA A NOVA CANAL I BAIXANTS EXISTENTS	168,00 €
			Altres conceptes	168,00000 €
P-14	P5ZJR-HBN	m	Neteja de canal i desembossament de gàrgoles i baixants	5,83 €
			Altres conceptes	5,83000 €
P-15	P774-6QXX	m2	MEMBRANA DE POLIOLEFINES TERMOPLÀSTIQUES (TPO) Membrana làmina de poliolefines d'1,1 mm de gruix, resistent a la intempèrie, col·locada adherida.	35,59 €
	B090-06VU	kg	Adhesiu d'aplicació a dues cares de cautxú sintètic	4,59200 €
	B774-1KCX	m2	Làmina de poliolefines d'1,1 mm de gruix, 2 armadures de vel de vidre i de malla de polièster, resistent a la intempèrie	17,20620 €
			Altres conceptes	13,79180 €
P-16	P7JF-B2ZR	m	Segellat de junts amb perfil hidroexpansiu de poliuretà de secció 2x1 cm, col·locat a l'interior del junt	21,98 €
	B7J5-16VV	m	Junt expansiu en contacte amb l'aigua, de poliuretà, de secció 2x1 cm	6,78300 €
			Altres conceptes	15,19700 €
P-17	P871-H8XX	m2	Escatat i decapat de pintures i/o vernissos existents sobre paraments afectats per humitats/filtracions, amb aplicacions successives de producte decapant.	33,77 €
	B8Z3-0P24	kg	Producte decapant	0,48348 €
			Altres conceptes	33,28652 €
P-18	P89S-4W4U	m	Pintat de tub de PVC, a l'esmalt de poliuretà, amb una capa de dissolvent desengreixant i una capa d'acabat fins a 2'' de diàmetre, com a màxim	6,31 €
	B891-0P01	kg	Esmalt de poliuretà d'un u component	0,41616 €
	B017-05MK	l	Dissolvent desengreixant, per a tubs de PVC	0,85037 €
			Altres conceptes	5,04347 €
P-19	P89T-HBZO	m2	Pintat en operacions de reparació de paraments verticals i horitzontals interiors de guix, afectats per fum o humitats, amb una capa de pintura acrílica de fons i dues capes de pintura tixotròpica, en superfícies de fins a 5 m2	18,26 €
	B896-HYGA	kg	Pintura acrílica, antihumitat	2,14600 €
	B896-HYAQ	kg	Pintura plàstica tixotròpica, per a interiors	3,00600 €
			Altres conceptes	13,10800 €
P-20	PA00-SS01	ut	Partida per a la Seguretat i Salut de l'obra	918,45 €

QUADRE DE PREUS NÚMERO 2

Data: 07/11/25

Pàg.: 3

NÚMERO	CODI	UA	DESCRIPCIÓ	PREU
			Sense descomposició	918,45000 €
P-21	PD1C-HBW	u	Substitució de tram de tub en desguàs o baixant muntat superficialment o desencastat prèviament, amb tub de PVC de fins a 1'5 m de llarg i diàmetre nominal comprès entre 110 i 125 mm amb utilització d'un accessori	62,96 €
	BDW3-FFAO	u	Element de muntatge per a tub de PVC de D=125 mm	0,14000 €
	BDW3-FFAJ	u	Accessori genèric per a tub de PVC de D=125 mm	9,65000 €
	BD1A-1NE2	m	Tub de PVC-U de paret massissa, àrea d'aplicació B segons norma UNE-EN 1329-1, de DN 125 mm i de llargària 5 m, classe de reacció al foc B-s1, d0 segons norma UNE-EN 13501-1, per a encolar	13,15500 €
			Altres conceptes	40,01500 €
P-22	PD1H-I6TZ	u	Connexió de derivació individual de DN=110 mm a baixant, cavalcament de colzes existents, segellat de junts i càrrega manual de runa sobre camió o contenidor	21,96 €
	BDW3-FFA8	u	Element de muntatge per a tub de PVC de D=110 mm	0,10000 €
	BDW3-FFAA	u	Accessori genèric per a tub de PVC de D=110 mm	6,90000 €
			Altres conceptes	14,96000 €

JUSTIFICACIÓ DE PREUS

Data: 07/11/25

Pàg.: 1

MÀ D'OBRA

CODI	UA	DESCRIPCIÓ	PREU	
A01-FEP3	h	Ajudant col·locador	26,12000	€
A01-FEP9	h	Ajudant pintor	26,12000	€
A01-FEPD	h	Ajudant electricista	26,08000	€
A01-FEPH	h	Ajudant muntador	26,12000	€
A0D-0007	h	Manobre	24,55000	€
A0D-W61I	h	Manobre per a treballs penosos, tòxics o perillosos i alçada	27,15000	€
A0E-000A	h	Manobre especialista	25,38000	€
A0F-000D	h	Oficial 1a col·locador	29,42000	€
A0F-000E	h	Oficial 1a electricista	30,41000	€
A0F-000N	h	Oficial 1a lampista	30,41000	€
A0F-000R	h	Oficial 1a muntador	30,41000	€
A0F-000T	h	Oficial 1a paleta	29,42000	€
A0F-000V	h	Oficial 1a pintor	29,42000	€

JUSTIFICACIÓ DE PREUS

Data: 07/11/25

Pàg.: 2

MAQUINÀRIA

CODI	UA	DESCRIPCIÓ	PREU	
C1R1-00D1	m3	Subministrament de sac d'1 m3 de capacitat i recollida amb residus inerts o no especials	57,89000	€
C203-005Q	h	Màquina amb disc de punxes metàl·liques	3,55000	€
CL40-00J3	h	Plataforma elevadora telescòpica articulada, autopropulsada amb motor de gasoil de 20 m d'alçària màxima de treball i 9,8 en horitzontal, de 227 kg de càrrega útil, de dimensions 700x245x245 cm en repòs i 10886 kg de pes buida, amb cistella de dimensions 150x75 cm	43,98000	€

JUSTIFICACIÓ DE PREUS

Data: 07/11/25

Pàg.: 3

MATERIALS

CODI	UA	DESCRIPCIÓ	PREU	
B017-05MK	l	Dissolvent desengreixant, per a tubs de PVC	11,91000	€
B090-06VU	kg	Adhesiu d'aplicació a dues cares de cautxú sintètic	6,56000	€
B0A5-06VX	u	Cargol autoroscant amb volandera	0,32000	€
B0CHK-20TD	m	Remat de planxa d'acer plegada amb acabat galvanitzat i prelatcat, de 0,8 mm de gruix, 50 cm de desenvolupament, com a màxim, amb 4 plecs, per a vora lliure	38,35000	€
B2RA-28TS	t	Disposició controlada en centre de reciclatge de residus barrejats inerts amb una densitat 1,0 t/m3, procedents de construcció o demolició, amb codi 17 01 07 segons la Llista Europea de Residus	30,07000	€
B2RR-WLS6	u	Sac de polipropilè blanc gran, volum de càrrega aproximadament d'1 m3, mides de 90x90x110 cm amb tapa superior i anses	10,77000	€
B5ZZ1-131R	u	Clau d'acer galvanitzat de 3x50 mm, amb junt de plom	0,11000	€
B774-1KCX	m2	Làmina de poliolefines d'1,1 mm de gruix, 2 armadures de vel de vidre i de malla de polièster, resistent a la intempèrie	14,22000	€
B7J5-16VV	m	Junt expansiu en contacte amb l'aigua, de poliuretà, de secció 2x1 cm	6,46000	€
B7JB-12X6	m	Perfil d'estanquitat per a remats de planxa d'acer plegada	4,38000	€
B891-0P01	kg	Esmalt de poliuretà d'un u component	10,20000	€
B896-HYAQ	kg	Pintura plàstica tixotròpica, per a interiors	10,02000	€
B896-HYGA	kg	Pintura acrílica, antihumitat	10,73000	€
B8Z3-0P24	kg	Producte decapant	4,83000	€
BD1A-1NE2	m	Tub de PVC-U de paret massissa, àrea d'aplicació B segons norma UNE-EN 1329-1, de DN 125 mm i de llargària 5 m, classe de reacció al foc B-s1, d0 segons norma UNE-EN 13501-1, per a encolar	8,77000	€
BDW3-FFA8	u	Element de muntatge per a tub de PVC de D=110 mm	0,10000	€
BDW3-FFAA	u	Accessori genèric per a tub de PVC de D=110 mm	6,90000	€
BDW3-FFAJ	u	Accessori genèric per a tub de PVC de D=125 mm	9,65000	€
BDW3-FFAO	u	Element de muntatge per a tub de PVC de D=125 mm	0,14000	€

JUSTIFICACIÓ DE PREUS

Data: 07/11/25

Pàg.: 4

ELEMENTS COMPOSTOS

CODI	UA	DESCRIPCIÓ		PREU
B5ZB0-HXXX	ut	Planxa d'alumini lacada per l'anvers i el revers de poliester i duresa Lápiz H (ECCA T4) de 0,7 mm de gruix, preformada per formació de tortugada i gàrgola de sobreixidor.	Rend.: 1,000	85,65000 €
			COST DIRECTE	73,20513
			COST EXECUCIÓ MATERIAL	85,6500

JUSTIFICACIÓ DE PREUS

Data: 07/11/25

Pàg.: 5

PARTIDES D'OBRA

NÚM	CODI	UA	DESCRIPCIÓ		PREU		
P-1	P122-628J	d	Amortització diària de plataforma elevadora telescòpica articulada, autopropulsada amb motor de gasoil, de 20 m d'alçària màxima de treball i 9,8 en horitzontal, de 227 kg de càrrega útil, de dimensions 700x245x245 cm en repòs i 10886 kg de pes, buida, amb cistella de dimensions 150x75 cm	Rend.: 1,000	411,65 €		
				Unitats	Preu	Parcial	Import
	Maquinària						
	CL40-00J3	h	Plataforma elevadora telescòpica articulada, autopropulsada amb motor de gasoil de 20 m d'alçària màxima de treball i 9,8 en horitzontal, de 227 kg de càrrega útil, de dimensions 700x245x245 cm en repòs i 10886 kg de pes buida, amb cistella de dimensions 150x75 cm	8,000 /R x	43,98000 =	351,84000	
				Subtotal:		351,84000	351,84000
				COST DIRECTE			351,84000
				DESPESES INDIRECTES	17,00 %		59,81280
				COST EXECUCIÓ MATERIAL			411,65280
P-2	P21G1-4RXX	m	SANEJAT DE SUPERFICIE DE CANAL Sanejat de zona de canal, amb arrancada puntual si s'escau de capes de pintura, làmines i/o elements existents a la canal, inclosa la seva neteja i repicats puntuals si s'escau., amb mitjans manuals i càrrega manual de runa sobre camió o contenidor	Rend.: 1,000	8,75 €		
				Unitats	Preu	Parcial	Import
	Mà d'obra						
	A0D-0007	h	Manobre	0,300 /R x	24,55000 =	7,36500	
				Subtotal:		7,36500	7,36500
				DESPESES AUXILIARS	1,50 %		0,11048
				COST DIRECTE			7,47548
				DESPESES INDIRECTES	17,00 %		1,27083
				COST EXECUCIÓ MATERIAL			8,74631
P-3	P21GL-HIXX	m	RETIRADA CABLEJAT CANAL Retirada de cables situats dins de la canal, fixació provisional durant l'execució dels treballs de reparació i muntatge de noves canals i posterior recol·locació de cablejat, amb mitjans manuals i d'elevació necessaris.	Rend.: 1,000	4,90 €		
				Unitats	Preu	Parcial	Import
	Mà d'obra						
	A0F-000E	h	Oficial 1a electricista	0,050 /R x	30,41000 =	1,52050	
	A01-FEPD	h	Ajudant electricista	0,100 /R x	26,08000 =	2,60800	
				Subtotal:		4,12850	4,12850

JUSTIFICACIÓ DE PREUS

Data: 07/11/25

Pàg.: 6

PARTIDES D'OBRA

NÚM	CODI	UA	DESCRIPCIÓ				PREU
				DESPESES AUXILIARS	1,50	%	0,06193
				COST DIRECTE			4,19043
				DESPESES INDIRECTES	17,00	%	0,71237
				COST EXECUCIÓ MATERIAL			4,90280
P-4	P2R2-EU9P	m3	Classificació a peu d'obra de residus de construcció o demolició en fraccions segons REAL DECRETO 105/2008, amb mitjans manuals	Rend.: 1,000			29,15 €
				Unitats	Preu	Parcial	Import
	Mà d'obra						
	A0D-0007	h	Manobre	1,000	/R x 24,55000	= 24,55000	
				Subtotal:		24,55000	24,55000
				DESPESES AUXILIARS	1,50	%	0,36825
				COST DIRECTE			24,91825
				DESPESES INDIRECTES	17,00	%	4,23610
				COST EXECUCIÓ MATERIAL			29,15435
P-5	P2R5-DT3Y	m3	Transport de residus inerts o no especials a instal·lació autoritzada de gestió de residus, amb contenidor d'1 m3 de capacitat	Rend.: 1,000			67,73 €
				Unitats	Preu	Parcial	Import
	Maquinària						
	C1R1-00D1	m3	Subministrament de sac d'1 m3 de capacitat i recollida amb residus inerts o no especials	1,000	/R x 57,89000	= 57,89000	
				Subtotal:		57,89000	57,89000
				DESPESES AUXILIARS	1,00	%	0,00000
				COST DIRECTE			57,89000
				DESPESES INDIRECTES	17,00	%	9,84130
				COST EXECUCIÓ MATERIAL			67,73130
P-6	P2RA-EU6B	m3	Disposició controlada en centre de reciclatge de residus barrejats inerts amb una densitat 1,0 t/m3, procedents de construcció o demolició, amb codi 17 01 07 segons la Llista Europea de Residus	Rend.: 1,000			35,18 €
				Unitats	Preu	Parcial	Import
	Materials						
	B2RA-28TS	t	Disposició controlada en centre de reciclatge de residus barrejats inerts amb una densitat 1,0 t/m3, procedents de construcció o demolició, amb codi 17 01 07 segons la Llista Europea de Residus	1,000	x 30,07000	= 30,07000	
				Subtotal:		30,07000	30,07000

JUSTIFICACIÓ DE PREUS

Data: 07/11/25

Pàg.: 8

PARTIDES D'OBRA

NÚM	CODI	UA	DESCRIPCIÓ				PREU	
				DESPESES AUXILIARS	1,50	%	0,10119	
				COST DIRECTE			19,96744	
				DESPESES INDIRECTES	17,00	%	3,39447	
				COST EXECUCIÓ MATERIAL			23,36191	
P-10	P5ZB1-14RXX	m	CANAL DE PLANXA D'ALUMINI LACADA Canal de planxa d'alumini lacada per l'anvers i el revers de poliester i duresa Lápiz H (ECCA T4) de 0,7 mm de gruix, preformada i entre 70-90 cm de desenvolupament, col·locada amb fixacions mecàniques i base de regularització si s'escau.	Rend.: 1,000			74,71 €	
				Unitats		Preu	Parcial	Import
Mà d'obra								
	A01-FEPH	h	Ajudant muntador	0,150	/R x	26,12000 =	3,91800	
	A0F-000R	h	Oficial 1a muntador	0,300	/R x	30,41000 =	9,12300	
				Subtotal:			13,04100	13,04100
Materials								
	B5ZZ1-131R	u	Clau d'acer galvanitzat de 3x50 mm, amb junt de plom	4,000	x	0,11000 =	0,44000	
	B5ZB0-H4X	m	Canal de planxa d'alumini lacada per l'anvers i el revers de poliester i duresa Lápiz H (ECCA T4) de 0,7 mm de gruix, preformada i 125 cm de desenvolupament.	1,100	x	45,50000 =	50,05000	
				Subtotal:			50,05000	50,05000
				DESPESES AUXILIARS	2,50	%	0,32603	
				COST DIRECTE			63,85703	
				DESPESES INDIRECTES	17,00	%	10,85569	
				COST EXECUCIÓ MATERIAL			74,71272	

P-11	P5ZB1-14RYY	m	DESMUNTATGE PARCIAL DE COBERTA DE XAPA METÀL·LICA PER CAVALGAR NOVA CANAL Treballs de desmuntatge i re-muntatge de coberta de xapa a la zona inferior de la coberta on va implantada la nova canal per tal de garantir solapaments segons documentació gràfica i indicacions de la DF.	Rend.: 1,000			13,89 €	
				Unitats		Preu	Parcial	Import
Mà d'obra								
	A0F-000R	h	Oficial 1a muntador	0,200	/R x	30,41000 =	6,08200	
	A0D-0007	h	Manobre	0,100	/R x	24,55000 =	2,45500	
	A01-FEPH	h	Ajudant muntador	0,100	/R x	26,12000 =	2,61200	
				Subtotal:			11,14900	11,14900
Materials								
	B5ZZ1-131R	u	Clau d'acer galvanitzat de 3x50 mm, amb junt de plom	4,000	x	0,11000 =	0,44000	
				Subtotal:			0,44000	0,44000

JUSTIFICACIÓ DE PREUS

Data: 07/11/25

Pàg.: 9

PARTIDES D'OBRA

NÚM	CODI	UA	DESCRIPCIÓ	PREU	
			DESPESES AUXILIARS	2,50 %	0,27873
			COST DIRECTE		11,86773
			DESPESES INDIRECTES	17,00 %	2,01751
			COST EXECUCIÓ MATERIAL		13,88524

P-12	P5ZB3-IHXX	m	REMAT DE PLANXA D'ACER GALVANITZADA I PRELACADA Remat de planxa d'acer plegada amb acabat galvanitzat i prelacat, de 0,8 mm de gruix, entre 70 i 90cm de desenvolupament, com a màxim, amb 4 plecs, col·locat amb fixacions mecàniques, amb perfils conformats d'estanquitat	Rend.: 1,000	69,62	€
-------------	-------------------	---	----------------------------------------------------------------------------------------------------------------------------------------------------------------------------------------------------------------------------------------------------------------------------------------	---------------------	--------------	----------

Mà d'obra

	Unitats	Preu	Parcial	Import
A0F-000D h	0,300 /R x	29,42000 =	8,82600	
A01-FEP3 h	0,150 /R x	26,12000 =	3,91800	
	Subtotal:		12,74400	12,74400

Materials

B7JB-12X6 m	1,000 x	4,38000 =	4,38000	
B0CHK-2OT m	1,050 x	38,35000 =	40,26750	
B0A5-06VX u	6,000 x	0,32000 =	1,92000	
	Subtotal:		46,56750	46,56750
		DESPESES AUXILIARS	1,50 %	0,19116
		COST DIRECTE		59,50266
		DESPESES INDIRECTES	17,00 %	10,11545
		COST EXECUCIÓ MATERIAL		69,61811

P-13	P5ZF7-H9XX	u	TORTUGADA DE CONNEXIÓ DE CANAL A BAIXANT AMB GÀRGOLA DE SOBREIXIDOR DE PLANXA D'ALUMINI ADAPTADA A NOVA CANAL I BAIXANTS EXISTENTS	Rend.: 1,000	168,00	€
-------------	-------------------	---	-------------------------------------------------------------------------------------------------------------------------------------------	---------------------	---------------	----------

Mà d'obra

	Unitats	Preu	Parcial	Import
A01-FEPH h	1,000 /R x	26,12000 =	26,12000	
A0F-000R h	1,000 /R x	30,41000 =	30,41000	
	Subtotal:		56,53000	56,53000

Materials

B5ZB0-HXX ut	1,000 x	85,65000 =	85,65000	
	Subtotal:		85,65000	85,65000

JUSTIFICACIÓ DE PREUS

Data: 07/11/25

Pàg.: 10

PARTIDES D'OBRA

NÚM	CODI	UA	DESCRIPCIÓ					PREU
				DESPESES AUXILIARS	2,50	%		1,41325
				COST DIRECTE				143,59325
				DESPESES INDIRECTES	17,00	%		24,41085
				COST EXECUCIÓ MATERIAL				168,00410
P-14	P5ZJR-HBNQ	m	Neteja de canal i desembossament de gàrgoles i baixants	Rend.: 1,000				5,83 €
				Unitats	Preu	Parcial	Import	
	Mà d'obra							
	A0D-0007	h	Manobre	0,200 /R x	24,55000 =	4,91000		
				Subtotal:		4,91000	4,91000	
				DESPESES AUXILIARS	1,50	%		0,07365
				COST DIRECTE				4,98365
				DESPESES INDIRECTES	17,00	%		0,84722
				COST EXECUCIÓ MATERIAL				5,83087
P-15	P774-6QXX	m2	MEMBRANA DE POLIOLEFINES TERMOPLÀSTIQUES (TPO) Membrana làmina de poliolefines d'1,1 mm de gruix, resistent a la intempèrie, col·locada adherida.	Rend.: 1,000				35,59 €
				Unitats	Preu	Parcial	Import	
	Mà d'obra							
	A01-FEP3	h	Ajudant col·locador	0,100 /R x	26,12000 =	2,61200		
	A0F-000D	h	Oficial 1a col·locador	0,200 /R x	29,42000 =	5,88400		
				Subtotal:		8,49600	8,49600	
	Materials							
	B774-1KCX	m2	Làmina de poliolefines d'1,1 mm de gruix, 2 armadures de vel de vidre i de malla de polièster, resistent a la intempèrie	1,210 x	14,22000 =	17,20620		
	B090-06VU	kg	Adhesiu d'aplicació a dues cares de cautxú sintètic	0,700 x	6,56000 =	4,59200		
				Subtotal:		21,79820	21,79820	
				DESPESES AUXILIARS	1,50	%		0,12744
				COST DIRECTE				30,42164
				DESPESES INDIRECTES	17,00	%		5,17168
				COST EXECUCIÓ MATERIAL				35,59332
P-16	P7JF-B2ZR	m	Segellat de junts amb perfil hidroexpansiu de poliuretà de secció 2x1 cm, col·locat a l'interior del junt	Rend.: 1,000				21,98 €
				Unitats	Preu	Parcial	Import	
	Mà d'obra							
	A0F-000D	h	Oficial 1a col·locador	0,100 /R x	29,42000 =	2,94200		
	A0E-000A	h	Manobre especialista	0,350 /R x	25,38000 =	8,88300		

JUSTIFICACIÓ DE PREUS

Data: 07/11/25

Pàg.: 11

PARTIDES D'OBRA

NÚM	CODI	UA	DESCRIPCIÓ					PREU		
						Subtotal:		11,82500	11,82500	
	Materials									
	B7J5-16VV	m	Junt expansiu en contacte amb l'aigua, de poliuretà, de secció 2x1 cm	1,050	x	6,46000 =		6,78300		
						Subtotal:		6,78300	6,78300	
						DESPESES AUXILIARS	1,50 %		0,17738	
						COST DIRECTE			18,78538	
						DESPESES INDIRECTES	17,00 %		3,19351	
						COST EXECUCIÓ MATERIAL			21,97889	
P-17	P871-H8XX	m2	Escatat i decapat de pintures i/o vernissos existents sobre paraments afectats per humitats/filtracions, amb aplicacions successives de producte decapant.			Rend.: 1,000			33,77 €	
						Unitats		Preu	Parcial	Import
	Mà d'obra									
	A0F-000V	h	Oficial 1a pintor	0,900	/R x	29,42000 =		26,47800		
						Subtotal:		26,47800	26,47800	
	Maquinària									
	C203-005Q	h	Màquina amb disc de punxes metàl·liques	0,350	/R x	3,55000 =		1,24250		
						Subtotal:		1,24250	1,24250	
	Materials									
	B8Z3-0P24	kg	Producte decapant	0,1001	x	4,83000 =		0,48348		
						Subtotal:		0,48348	0,48348	
						DESPESES AUXILIARS	2,50 %		0,66195	
						COST DIRECTE			28,86593	
						DESPESES INDIRECTES	17,00 %		4,90721	
						COST EXECUCIÓ MATERIAL			33,77314	
P-18	P89S-4W4U	m	Pintat de tub de PVC, a l'esmalt de poliuretà, amb una capa de dissolvent desengreixant i una capa d'acabat fins a 2'' de diàmetre, com a màxim			Rend.: 1,000			6,31 €	
						Unitats		Preu	Parcial	Import
	Mà d'obra									
	A0F-000V	h	Oficial 1a pintor	0,125	/R x	29,42000 =		3,67750		
	A01-FEP9	h	Ajudant pintor	0,015	/R x	26,12000 =		0,39180		
						Subtotal:		4,06930	4,06930	
	Materials									
	B017-05MK	l	Dissolvent desengreixant, per a tubs de PVC	0,0714	x	11,91000 =		0,85037		
	B891-0P01	kg	Esmalt de poliuretà d'un u component	0,0408	x	10,20000 =		0,41616		
						Subtotal:		1,26653	1,26653	

JUSTIFICACIÓ DE PREUS

Data: 07/11/25

Pàg.: 12

PARTIDES D'OBRA

NÚM	CODI	UA	DESCRIPCIÓ				PREU
				DESPESES AUXILIARS	1,50	%	0,06104
				COST DIRECTE			5,39687
				DESPESES INDIRECTES	17,00	%	0,91747
				COST EXECUCIÓ MATERIAL			6,31434
P-19	P89T-HBZO	m2	Pintat en operacions de reparació de paraments verticals i horitzontals interiors de guix, afectats per fum o humitats, amb una capa de pintura acrílica de fons i dues capes de pintura tixotròpica, en superfícies de fins a 5 m2	Rend.: 1,000			18,26 €
				Unitats	Preu	Parcial	Import
	Mà d'obra						
	A0F-000V	h	Oficial 1a pintor	0,350	/R x	29,42000 =	10,29700
				Subtotal:			10,29700
	Materials						
	B896-HYAQ	kg	Pintura plàstica tixotròpica, per a interiors	0,300	x	10,02000 =	3,00600
	B896-HYGA	kg	Pintura acrílica, antihumitat	0,200	x	10,73000 =	2,14600
				Subtotal:			5,15200
				DESPESES AUXILIARS	1,50	%	0,15446
				COST DIRECTE			15,60346
				DESPESES INDIRECTES	17,00	%	2,65259
				COST EXECUCIÓ MATERIAL			18,25604
P-20	PA00-SS01	ut	Partida per a la Seguretat i Salut de l'obra	Rend.: 1,000			918,45 €
				COST DIRECTE			785,00000
				DESPESES INDIRECTES	17,00	%	133,45000
				COST EXECUCIÓ MATERIAL			918,4500
P-21	PD1C-HBWE	u	Substitució de tram de tub en desguàs o baixant muntat superficialment o desencastat prèviament, amb tub de PVC de fins a 1'5 m de llarg i diàmetre nominal comprès entre 110 i 125 mm amb utilització d'un accessori	Rend.: 1,000			62,96 €
				Unitats	Preu	Parcial	Import
	Mà d'obra						
	A0F-000N	h	Oficial 1a lampista	1,000	/R x	30,41000 =	30,41000
				Subtotal:			30,41000
	Materials						
	BDW3-FFA	u	Element de muntatge per a tub de PVC de D=125 mm	1,000	x	0,14000 =	0,14000
	BDW3-FFAJ	u	Accessori genèric per a tub de PVC de D=125 mm	1,000	x	9,65000 =	9,65000
	BD1A-1NE2	m	Tub de PVC-U de paret massissa, àrea d'aplicació B segons norma UNE-EN 1329-1, de DN 125 mm i de llargària 5 m, classe de reacció al foc B-s1, d0 segons norma UNE-EN 13501-1, per a encolar	1,500	x	8,77000 =	13,15500

JUSTIFICACIÓ DE PREUS

Data: 07/11/25

Pàg.: 13

PARTIDES D'OBRA

NÚM	CODI	UA	DESCRIPCIÓ				PREU	
					Subtotal:		22,94500	22,94500
					DESPESES AUXILIARS	1,50 %		0,45615
					COST DIRECTE			53,81115
					DESPESES INDIRECTES	17,00 %		9,14790
					COST EXECUCIÓ MATERIAL			62,95905
P-22	PD1H-I6TZ	u	Connexió de derivació individual de DN=110 mm a baixant, cavalcament de colzes existents, segellat de junts i càrrega manual de runa sobre camió o contenidor	Rend.: 1,000			21,96	€
					Unitats	Preu	Parcial	Import
			Mà d'obra					
	A0F-000D	h	Oficial 1a col·locador	0,400	/R x	29,42000 =	11,76800	
					Subtotal:		11,76800	11,76800
			Materials					
	BDW3-FFAA	u	Accessori genèric per a tub de PVC de D=110 mm	1,000	x	6,90000 =	6,90000	
	BDW3-FFA8	u	Element de muntatge per a tub de PVC de D=110 mm	1,000	x	0,10000 =	0,10000	
					Subtotal:		7,00000	7,00000
					COST DIRECTE			18,76800
					DESPESES INDIRECTES	17,00 %		3,19056
					COST EXECUCIÓ MATERIAL			21,95856

JUSTIFICACIÓ DE PREUS

Data: 07/11/25

Pàg.: 14

ALTRES

CODI	UA	DESCRIPCIÓ	PREU
B5ZB0-H4XX	m	Canal de planxa d'alumini lacada per l'anvers i el revers de poliester i duresa Lápis H (ECCA T4) de 0,7 mm de gruix, preformada i 125 cm de desenvolupament.	45,50000 €

PT PLECS DE CONDICIONS

PT.-PLECS DE CONDICIONS

INDEX

PT.1. PLEC DE CLÀUSULES ADMINISTRATIVES

PT.2. PLEC DE PRESCRIPCIONS TÈCNIQUES

A 19 de març de 2025,



SERGI VALLS MANZANO
ARQ.COL. 43.760 - 3

PLEC TIPUS DE CLÀUSULES ADMINISTRATIVES

Plec tipus de clàusules administratives redactat a partir de la Llei d'Ordenació de l'Edificació, Codi Tècnic de l'Edificació i altra normativa que sigui d'aplicació.

El present Plec de clàusules administratives té caràcter supletori en el supòsit que hi hagi un Plec de clàusules administratives particulars del Projecte.

Ambdós, com a part del Projecte arquitectònic, tenen com a finalitat regular l'execució de les obres i establir les obligacions dels diferents agents de l'edificació intervinents així com les relacions entre ells, d'acord amb la legislació aplicable i pel contracte que origina la seva intervenció.

Cada projectista haurà d'adaptar les clàusules del present plec tipus a les circumstàncies específiques de cada projecte.

Quan es tracti d'obres promogudes pels ens del sector públic, per a la redacció del Plec de clàusules administratives del Projecte s'hauran de tenir en compte: els plecs de clàusules administratives generals aprovats, la legislació de contractes del sector públic i la resta de normativa d'aplicació donat que, entre d'altres aspectes, poden prescriure condicions específiques relatives a l'execució, modificació i extinció del contracte d'obra.

Títol del projecte: Projecte per a la reparació de filtracions en canals de recollida d'aigua a la coberta

Emplaçament: Institut Escola Rafael Alberti, Av. Pius XIII 33 - Badalona (08913)

Referència: 2024/3783B - 608.4

Nota genèrica:

En relació al llenguatge no s'exista d'aquest document i en concret pel què fa a la denominació dels agents intervinents en el procés de l'edificació, s'ha pres com a referència la denominació que en fa la Llei 38/1999 d'Ordenació de l'Edificació (LOE), mantenint la concordança entre ambdós documents.

Índex

PLEC TIPUS DE CLÀUSULES ADMINISTRATIVES.....	5
PART I. DISPOSICIONS GENERALS.....	5
I.1. Naturalesa i objecte del plec de clàusules administratives.....	5
I.2. Documentació del contracte d'obra.....	5
I.3. Projecte d'edificació.....	5
I.4. Formalització del contracte d'obra.....	6
PART II. DISPOSICIONS FACULTATIVES.....	7
II.1 AGENTS DE L'EDIFICACIÓ.....	7
II.2 EXECUCIÓ DE L'OBRA.....	7
II.2.1 Prescripcions generals de l'execució d'obra.....	7
II.2.2. Prescripcions específiques de l'execució d'obres.....	9
II.2.3 Documents de seguiment en el procés d'execució de l'obra.....	12
II.2.4 Prescripcions relatives a la finalització de l'obra.....	12
PART III. DISPOSICIONS ECONÒMIQUES.....	15
III.1 Aspectes generals.....	15
III.2. Fiança: quantia i devolució.....	15
III.3. Preus.....	15
III.4. Valoració de les obres.....	17
III.5. Abonament de les obres i formes de pagament.....	18
III.6. Obres per administració (directa o delegada).....	19
III.7. Altres.....	20
Annex 1.....	22
AGENTS DE L'EDIFICACIÓ. Llei 38/1999 d'Ordenació de l'Edificació (LOE). DEFINICIÓ i OBLIGACIONS.....	22
1. DEFINICIÓ dels agents intervinents en l'edificació.....	22
2. OBLIGACIONS dels agents intervinents en el procés d'obra.....	23
Annex 2.....	26
AGENTS DE L'EDIFICACIÓ. OBLIGACIONS PER ALS DIFERENTS AGENTS segons altra reglamentació.....	26

Índex

PLEC TIPUS DE CLÀUSULES ADMINISTRATIVES.....	5
PART I. DISPOSICIONS GENERALS.....	5
I.1. Naturalesa i objecte del plec de clàusules administratives.....	5
I.2. Documentació del contracte d'obra.....	5
I.3. Projecte d'edificació.....	5
I.4. Formalització del contracte d'obra.....	6
PART II. DISPOSICIONS FACULTATIVES.....	7
II.1 AGENTS DE L'EDIFICACIÓ.....	7
II.2 EXECUCIÓ DE L'OBRA.....	7
II.2.1 Prescripcions generals de l'execució d'obra.....	7
Àmbit general.....	7
Condicions generals d'execució dels treballs.....	7
Interpretacions, aclariments i modificacions dels documents del Projecte.....	7
Reclamacions contra les ordres de la direcció facultativa.....	7
Recusació pel contractista del personal nomenat per l'arquitecte.....	8
Responsabilitats del constructor.....	8
Rescissió del contracte del constructor.....	9
II.2.2. Prescripcions específiques de l'execució d'obres.....	9
Preparació de l'obra:.....	9
Replanteig i inici d'obres.....	9
Treballs no estipulats i obres sense prescripcions.....	10
Pròrroga dels terminis de l'execució de l'obra.....	10
Conservació i neteja de les obres.....	10
Obres ocultes.....	11
Unitats d'obra no ajustades a les prescripcions de la documentació del projecte.....	11
Vicis ocults.....	11
Procedència dels materials, productes i equips.....	11
Materials productes i equips no ajustats a la qualitat requerida en el projecte.....	11
Despeses ocasionades per anàlisis, proves i assaigs.....	11
II.2.3 Documents de seguiment en el procés d'execució de l'obra.....	12
Llibre d'ordres i assistències.....	12
Llibre d'incidències.....	12
Llibre de subcontractació.....	12
II.2.4 Prescripcions relatives a la finalització de l'obra.....	12
Certificat final d'obra.....	12
Recepció de l'obra.....	13
Terminis de responsabilitat i garantia.....	13
Documentació d'obra executada.....	13
Llibre de l'edifici.....	14
PART III. DISPOSICIONS ECONÒMIQUES.....	15
III.1 Aspectes generals.....	15
III.2. Fiança: quantia i devolució.....	15
III.3. Preus.....	15
Preus del contracte (d'execució material i d'execució de contracte).....	15
Preus contradictoris.....	16
Revisió de preus.....	16
Aplec de materials.....	17

III.4. Valoració de les obres	17
Valoració de les obres. Relacions valorades i certificacions	17
Valoració d'obres no finalitzades	17
Imperficcions en el pressupost	17
Milliores d'obra, augments i/o reduccions	18
Partides alçades.....	18
III.5. Abonament de les obres i formes de pagament.....	18
III.6. Obres per administració (directa o delegada)	19
Obres per administració directa	19
Obres per administració delegada o indirecta	19
III.7. Altres.....	20
Assegurança de les obres	20
Conservació de l'obra fins a la recepció definitiva	21
Utilització per part del constructor d'edificis o bens de la propietat	21
Annex 1.....	22
AGENTS DE L'EDIFICACIÓ. Llei 38/1999 d'Ordenació de l'Edificació (LOE).	
DEFINICIÓ i OBLIGACIONS.....	22
1. DEFINICIÓ dels agents intervinents en l'edificació.....	22
Promotor	22
Projectista	22
Constructor.....	22
Director d'obra.....	22
Director de l'execució de l'obra	22
Entitats i laboratoris de control de qualitat de l'edificació	22
Subministradors de productes	22
Propietaris i usuaris.....	22
Coordinador de seguretat i salut.....	23
2. OBLIGACIONS dels agents intervinents en el procés d'obra	23
Promotor	23
Projectista	23
Constructor.....	23
Director d'obra.....	24
Director de l'execució de l'obra.....	24
Entitats i laboratoris de control de qualitat de l'edificació	24
Subministradors de productes	24
Propietaris i usuaris.....	24
Annex 2.....	26
AGENTS DE L'EDIFICACIÓ. OBLIGACIONS PER ALS DIFERENTS AGENTS	
segons altra reglamentació	26
▪ Seguretat i Salut en les obres de construcció	26
▪ Control de qualitat de l'obra	26
▪ Residus de construcció i enderroc	27
▪ Codi Estructural-21.....	27

PLEC TIPUS DE CLÀUSULES ADMINISTRATIVES

Finalitat: regular l'execució de les obres

PART I. DISPOSICIONS GENERALS

I.1. Naturalesa i objecte del plec de clàusules administratives

El present Plec de clàusules administratives, com a part del Projecte d'edificació de l'obra de reparació de filtracions en canals de recollida d'aigua a la coberta , a l'Institut Escola Rafael Alberti de Badalona , té per finalitat regular l'execució de les obres fixant, en base al Projecte d'edificació, els nivells tècnics i la qualitat exigibles, precisant les intervencions que corresponen als diferents agents de l'edificació, així com les seves relacions i corresponents obligacions per al compliment del Contracte d'obra.

I.2. Documentació del contracte d'obra

Integren el contracte d'obra els següents documents, relacionats per ordre de prelación pel cas de possibles interpretacions, omissions o contradiccions:

Preval l'acord de les parts signants, i a manca d'aquest, se seguirà el següent ordre de prelación:

- Les condicions fixades en el contracte d'obra.
- El plec de clàusules administratives particulars, en el supòsit que n'hi hagi.
- El present plec tipus de clàusules administratives
- El contingut del projecte: memòries i annexos, plànols, plec de condicions tècniques particulars, amidaments i pressupost.

En el cas d'interpretació dels documents de projecte, prevalen les especificacions literals sobre les gràfiques i les cotes sobre les mesures a escala preses dels plànols.

En cas d'incompatibilitat o contradicció entre el present plec i la resta de la documentació del projecte, s'estarà al que disposi sobre aquest tema la direcció facultativa de l'obra i, en últim cas, l'arquitecte director d'obra.

I.3. Projecte d'edificació

El projecte d'edificació és el conjunt de documents que defineixen i determinen les exigències tècniques, funcionals i estètiques de les obres contemplades a la Llei 38/1999, d'Ordenació de l'Edificació (LOE d'aquí en endavant). En el projecte es justificaran tècnicament les solucions proposades d'acord amb les especificacions requerides per normativa tècnica aplicable.

El projecte descriu l'edifici i en defineix les obres d'execució amb el detall suficient per tal que es puguin valorar i interpretar de forma inequívoca durant la seva execució.

Quan el projecte es desenvolupi o completi mitjançant projectes parcials o altres documents tècnics sobre tecnologies específiques o instal·lacions de l'edifici, es mantindrà entre tots ells la necessària coordinació, sense que es produeixi una duplicitat en la documentació ni en els honoraris a percebre pels autors dels diferents treballs indicats.

El contingut del projecte és el que estableix l'Annex 1 del Codi Tècnic de l'Edificació, sense perjudici del que, en el seu cas, estableixin les administracions competents.

Format de la documentació a lliurar:

El nombre d'exemplars de la documentació que s'ha de lliurar als clients i el format en el qual es lliura la documentació -paper, electrònic no modificable/no editable (només per a lectura), etc., dependrà de l'acord al qual s'hagi pogut arribar amb els clients en el moment de formalitzar el contracte per al treball professional encarregat.

Pel que fa als arxius en format electrònic, si no s'ha pactat de manera expressa en el contracte, no és obligatori que els arquitectes lliurin la documentació en format modificable.

Si les parts ho pacten de forma expressa, el nombre d'exemplars a lliurar és de cinc en format paper (sis, si l'obra es realitza fora de la demarcació col·legial de la seva residència)¹.

¹ Reial Decret 2512/1977, de 17 de juny, pel qual s'aproven les tarifes d'honoraris dels arquitectes en treballs de la seva professió (declarat expressament vigent pel que fa als aspectes no econòmics per la Llei 7/1997)

I.4. Formalització del contracte d'obra

El contracte d'obra es formalitzarà, en general, mitjançant document privat, que podrà elevar-se a escriptura pública a petició de qualsevol de les parts.

El contingut mínim del document serà el següent:

- Els documents que integren el contracte d'obra
- La comunicació de l'adjudicació.
- La còpia del rebut de dipòsit de la fiança (en cas que s'hagi exigit).
- La clàusula en la qual s'expressi que el contractista s'obliga al compliment del contracte d'obra conforme al previst en aquest plec de clàusules administratives i que ha de permetre l'execució de l'obra objecte del contracte.

I.5 Comunicacions entre els agents d'edificació

Les referències que aquest plec contempla en relació amb les comunicacions/notificacions entre els agents, es duran a terme de la forma que hagin establert prèviament com a vàlides com a mitjà de comunicació d'ús habitual, sense perjudici del que la reglamentació disposi per a determinades comunicacions².

² Veure apartat II.2. 3 Documents de seguiment en el procés d'execució de l'obra

PART II. DISPOSICIONS FACULTATIVES

II.1 AGENTS DE L'EDIFICACIÓ

Les atribucions dels diferents agents intervinents en l'edificació són les regulades per la Llei 38/1999 d'Ordenació de l'Edificació (LOE). Aquesta norma defineix als agents de l'edificació com totes les persones, físiques o jurídiques, que intervenen en el procés de l'edificació. Les seves obligacions queden determinades pel que disposa la LOE (veure Annex 1).

Així mateix, es consideren altres obligacions que siguin d'aplicació per altra reglamentació (veure Annex 2) així com pel contracte que origina la seva intervenció.

II.2 EXECUCIÓ DE L'OBRA

II.2.1 Prescripcions generals de l'execució d'obra

Àmbit general

L'empresa contractista està obligada en la seva execució del contracte al compliment de les obligacions aplicables en matèria mediambiental, social, laboral, així com mesures de foment de la igualtat de gènere, que estableixi la legislació vigent.

L'empresa contractista, en relació amb les dades personals a les quals tingui accés derivades del contracte, ha de donar compliment a tot el relacionat amb la Normativa de Protecció de Dades de Caràcter Personal.

Condicions generals d'execució dels treballs.

Les obres de construcció s'executaran amb subjecció al projecte i a les seves modificacions autoritzades pel director d'obra prèvia conformitat del promotor, a la legislació aplicable, a les normes de bona pràctica constructiva i a les instruccions del director d'obra i del director d'execució de l'obra. Durant l'execució de l'obra s'elaborarà la documentació reglamentària exigible.

El contingut de la documentació de seguiment de l'obra, així com la documentació del control de l'obra i el certificat final d'obra, serà el que s'estableix a l'Annex 2 del Codi Tècnic de l'Edificació³, així com altra normativa que sigui d'aplicació, sense perjudici del què, en el seu cas, estableixin les administracions competents i el que es recull a l'apartat II.2.4 *Prescripcions relatives a la finalització de les obres* d'aquest plec.

Interpretacions, aclariments i modificacions dels documents del Projecte

La interpretació tècnica del projecte correspon al director d'obra.

El constructor haurà de sotmetre als tècnics de la direcció facultativa els dubtes, aclariments o contradiccions amb anticipació suficient en funció de la importància d'aquests.

Quan es tracti d'aclarir, interpretar o modificar preceptes dels plecs de condicions o indicacions dels plànols, les ordres i instruccions corresponents es comunicaran per escrit al constructor. En aquest cas, serà necessari "l'assabentat" del constructor de totes les ordres i indicacions.

Reclamacions contra les ordres de la direcció facultativa

Les reclamacions d'ordre econòmic que el constructor vulgui fer contra les ordres o instruccions de la direcció facultativa, les haurà de presentar davant, informant prèviament al director d'obra, d'acord amb les condicions estipulades en els documents justificatius que corresponguin.

Qualsevol reclamació del constructor contra les disposicions dels membres de la direcció facultativa s'haurà de dirigir en el termini acordat per les parts⁴ al tècnic o tècnica que l'hagi dictada, qui haurà de lliurar el corresponent justificant de recepció, si el constructor així ho sol·licita.

³ RD 314/2006 pel qual s'aprova el Codi Tècnic de l'Edificació i posteriors modificacions.

⁴ A manca d'aquest, es podria considerar com a referència el termini de 3 dies hàbils.

Recusació pel contractista del personal nomenat per l'arquitecte

El constructor no podrà recusar als arquitectes, arquitectes tècnics o personal encarregat per aquests de la vigilància de l'obra, ni demanar que per part de la propietat es designin altres facultatius per als reconeixements i amidaments.

Quan es cregui perjudicat per la seva tasca, procedirà d'acord amb allò estipulat a l'article precedent, però sense que per això no es puguin interrompre ni pertorbar la marxa dels treballs.

Responsabilitats del constructor

El constructor és responsable de l'execució de les obres segons les condicions establertes en el contracte i en els documents que componen el projecte.

El constructor es responsabilitza de l'execució de l'obra fins al seu lliurament en perfectes condicions d'ús i en la forma, condicions i qualitat convinguda.

Estarà obligat a l'enderroc i reconstrucció de tot el que estigui mal executat o a la substitució d'equips i sistemes no conformes, independentment que la direcció facultativa hagi visualitzat la construcció durant les obres, així com que hagin estat emeses les certificacions parcials d'obra i abonades aquestes liquidacions parcials.

Serà obligació del constructor garantir la seguretat de les persones i els béns i executar les obres de manera que es procuri evitar qualsevol dany i perjudici als béns públics i privats, essent del seu compte i càrrec, en tot cas, les indemnitzacions que es derivessin de l'execució de les obres. El constructor, no només respondrà dels actes propis, sinó també dels corresponents als dels subcontractistes i als de les persones treballadores autònomes de les empreses subcontractades, d'acord amb la legislació vigent.

El constructor serà responsable dels perjudicis que es derivin de les incidències causades a les vies de comunicació de tot tipus i serveis de qualsevol classe. Cal que aquestes vies i serveis que puguin quedar afectades hagin estat identificades prèviament a fi de limitar-ne el mínim possible la seva afectació i projectar / programar l'oportuna reparació i/o substitució, si s'escau.

A més, el constructor serà responsable de:

a) Mitjans materials, personals, tècnics i rendiments.

El constructor té l'obligació d'assegurar i garantir el rendiment i la planificació dels treballs, així com l'assignació de tots els recursos tècnics, personals i materials per garantir la seva execució amb la qualitat requerida i en el termini indicat a l'oferta. S'aportarà, quan així ho disposi la normativa, la documentació que avala la idoneïtat tècnica dels equips i mitjans auxiliars.

El director d'obra, en el supòsit d'accions que comprometin o pertorbin la marxa dels treballs, a causa de l'incompliment de les seves instruccions, incompetència o negligència, podrà requerir al contractista perquè aparti de l'obra al personal responsable de causar-les.

b) Documentació d'execució

Elaborar la documentació reglamentàriament exigible, així com el recull de les principals incidències de l'execució, per tal de traslladar-la a la direcció facultativa, perquè un cop aprovada, la pugui traslladar a la propietat com a part de la documentació de final d'obra.

c) Planificació de l'obra.

Mentre duri l'execució de les obres, i si així ho requereix la direcció facultativa o alguna reglamentació en concret, el constructor haurà de presentar un document de planificació de l'obra ajustat a la seva execució real, en el termini acordat per les parts.

Serà potestat del constructor la determinació de l'ordre dels treballs, excepte aquells casos en què la direcció facultativa estimi convenient la seva variació per qualsevol circumstància d'ordre tècnic. En el supòsit de modificacions de terminis, tant parcials com totals, el constructor resta obligat a comunicar-ho a la direcció facultativa.

d) Senyalització:

El constructor, en base al que estableix el Pla de seguretat i salut, està obligat a instal·lar a càrrec seu, els senyals necessaris per a la correcta identificació de l'accés a l'obra, de la circulació a la zona que ocupen els treballs i els punts de possible perill a causa de l'obra (tant a l'esmentada zona com als límits i rodalies), així com qualsevol altra estipulació recollida en la documentació contractual o normativa d'aplicació.

Sempre utilitzarà, quan existeixin, senyals normalitzats d'acord amb la normativa vigent.

e) Manteniment de condicions de seguretat:

El constructor restarà obligat, quan la direcció facultativa ho consideri convenient, a introduir les modificacions necessàries perquè es mantinguin totes les condicions de seguretat previstes en el projecte i en el Pla de seguretat i salut.

- f) Presència i representació del constructor a l'obra.
- g) El constructor, per si mateix o de les persones tècniques o encarregades, estarà present a l'obra durant les hores de treball i acompanyarà al personal tècnic en les visites, posant-se a la seva disposició per practicar els reconeixements que es considerin convenients i subministrant les dades necessàries per a la comprovació dels amidaments, de les liquidacions i del compliment de les mesures de seguretat i salut. Responsabilitats derivades d'altres reglamentacions tècniques.
Entre d'altres es destaca la referent a la seguretat i salut de les obres de construcció, el control de qualitat de l'obra i la de residus de la construcció i enderroc (veure Annex 2 d'aquest document)

Rescissió del contracte del constructor

Si en el transcurs de l'obra es produís la rescissió del contracte, el constructor està obligat, a més de resoldre els subcontractes que tingués concertats, a retirar tota la maquinària, material i mitjans auxiliars i deixar l'obra en condicions de poder ser represa per una altra empresa.

Les obres i treballs acabats per complet es rebran si són acceptables a criteri de la direcció facultativa.

II.2.2. Prescripcions específiques de l'execució d'obres

Preparació de l'obra:

Coneixement i verificació dels documents de projecte

El constructor té l'obligació d'haver estudiat detingudament els documents del projecte, de reconèixer tots els emplaçaments on s'han d'executar les obres i tenir coneixement de les seves condicions.

Abans del començament de les obres, el constructor indicarà per escrit que la documentació aportada és suficient per comprendre la totalitat de l'obra contractada, o en cas contrari, sol·licitarà per escrit els aclariments corresponents.

Accés i tancaments de l'obra

El constructor, amb els permisos administratius requerits i complint la normativa corresponent, executarà pel seu compte els accessos a l'obra, el seu tancament i el seu manteniment durant l'execució de l'obra i la direcció facultativa podrà instar a demanar la seva modificació o millora, si s'escau.

Oficina a l'obra

El constructor habilitarà a l'obra una oficina on, a més de disposar el necessari per a la consulta de la documentació de forma adequada, es disposarà d'una farmaciola amb el contingut de material especificat a la normativa vigent i d'un llistat amb els telèfons i adreces dels centres assignats per a urgències, ambulàncies, taxis, etc.

També sempre hi haurà a disposició de la direcció facultativa:

- el Projecte bàsic i d'execució complet, inclosos els complements que, en el seu cas, redacti el director d'obra
- la Llicència d'obres
- el Llibre d'ordres i assistències
- el Llibre d'incidències
- el Llibre de subcontractació, quan sigui necessari
- el Pla/ns de seguretat i salut aprovats
- el Pla de gestió de residus
- el Pla de control de qualitat
- la documentació de les assegurances subscrietes pel constructor.
- qualsevol altra documentació que sigui necessària i/o requerida per la direcció facultativa.

Replanteig i inici d'obres

L'inici de les obres es durà a terme amb la formalització de l'acta de replanteig i inici d'obres, que estarà signada pel constructor, el director d'obra i el director d'execució de l'obra. S'hi indicarà:

- la conformitat del replanteig amb els documents contractuals del projecte.
- que les obres definides en el projecte són realitzables i no hi ha impediments o servituds aparents no considerats que puguin afectar-les.
- que el constructor assumeix el compromís que estableix el Reial Decret 1627/1997⁵, havent lliurat al coordinador del Pla de Seguretat i Salut de les obres per a la seva aprovació prèvia a l'inici de l'obra.

⁵ RD. 1627/1997 pel qual s'estableixen les disposicions mínimes de Seguretat i Salut en les obres de construcció

- que el tècnic director d'obra autoritza el començament un cop sigui aprovat l'esmentat Pla de seguretat i salut en les obres (Acta d'aprovació del pla); que el constructor resta assabentat pel fet de subscriure aquesta acta; que el termini d'execució començarà a comptar des de l'endemà de l'aprovació de l'acta de replanteig i d'inici d'obres.

El constructor començarà les obres en el termini acordat per les parts i es desenvoluparan en la forma necessària per poder assolir l'execució total dins els terminis exigits en el contracte.

El constructor ha de comunicar, obligatòriament i per escrit, a la direcció facultativa la data de començament dels treballs amb suficient antelació.

Una vegada iniciada l'obra, s'elaboraran els plànols detallats d'execució que la direcció d'obra estimi convenients, justificant adequadament les disposicions i dimensions que hi figurin, a raó del resultat del replanteig, els treballs i assaigs realitzats, i les incidències en obra que ho aconsellin i facin necessari.

En el cas de no complir amb els requisits de preparació i d'inici de l'obra, la direcció facultativa pot oposar-se a l'inici de les mateixes.

Treballs no estipulats i obres sense prescripcions

Quan ho disposi el director d'obra i, dins dels límits que el pressupost habiliti per a cada unitat d'obra i tipus d'execució, el constructor està obligat a executar els treballs necessaris per a la correcta execució i aspecte de les obres, tot i que no estigui expressament determinat en els documents del projecte.

En l'execució de treballs de les obres per als quals no existeixen prescripcions consignades explícitament en aquest plec ni en la resta de documentació del projecte, el constructor s'atindrà, en primer lloc, a les instruccions que dicti la direcció facultativa i, en segon lloc, a les regles i pràctiques de la bona construcció.

Noves partides d'obra

Aquelles noves partides d'obra que, atesa la seva natura, no poden ser previstes amb tots els detalls, s'aniran construint segons les necessitats. Quan la seva importància ho exigeixi es construiran en base als projectes addicionals que es redactin. En aquests casos, no s'interrompran els treballs i es continuaran segons les instruccions donades per l'arquitecte en tant es formula o tramita el projecte reformat.

En els casos de menor importància es duran a terme conforme a la proposta que formuli el director d'obra.

Les obres addicionals se subjectaran a les mateixes condicions estipulades en el contracte per a obres similars degudament justificades.

Pròrroga dels terminis de l'execució de l'obra

Si per causa de força major no es poguessin començar les obres, s'haguessin de suspendre o demorar, el constructor exposarà per escrit i dirigit al director d'obra, la causa que impedeix l'execució dels treballs i el retard que comporta respecte als terminis inicialment acordats, justificant degudament la pròrroga que sol·licita.

Prèvia visita d'obra per modificar la planificació i amb l'informe favorable del director d'obra, el promotor atorgarà una pròrroga proporcionada per al compliment de la contracta.

En el supòsit que la pròrroga excedeixi els terminis fixats pel permís atorgat per l'administració per a l'execució de l'obra, el promotor farà els tràmits administratius adients que pertocuin.

Conservació i neteja de les obres

El constructor retirarà, transportarà i dipositarà adequadament els residus i els materials no utilitzables, segons estableix el pla de gestió de residus aprovat.

És obligació del constructor la conservació, en perfecte estat, de les unitats d'obra realitzades fins a la data en què el promotor recepciona l'obra, assumint les despeses que se'n derivin.

També té obligació de mantenir netes les obres i els seus voltants, tant de runa com de materials sobrants, desmuntant les instal·lacions provisionals que ja no se'n faci ús, així com adoptar totes les mesures que siguin necessàries. En cas d'incompliment, el promotor pot fer-ho a càrrec del constructor.

Obres ocultes

Tots els treballs i unitats d'obra que hagin de quedar ocults en finalitzar l'execució, s'han de poder referenciar mitjançant la documentació que es consideri més adequada per tal que quedin perfectament definits. Aquests documents seran realitzats per part del director d'execució de l'obra i del constructor amb el format que acordin les parts, i s'hauran de lliurar al director d'obra. Els plànols inclosos a la documentació són indispensables i han d'estar suficientment acotats i referenciats per a la correcta identificació dels elements ocults.

Unitats d'obra no ajustades a les prescripcions de la documentació del projecte

El director d'execució de l'obra podrà acceptar o rebutjar les unitats d'obra que no s'ajustin al que s'especifica en el projecte o en el plec de condicions, sigui per una mala execució o per una deficient qualitat dels materials utilitzats o equips instal·lats.

Abans de la recepció definitiva de l'obra es podrà disposar l'enderroc i reconstrucció de les obres objecte d'aquest apartat a càrrec de la contracta. En cas de discrepàncies per part del contractista, resoldrà el director d'obra.

El promotor podrà decidir que la reconstrucció de la part mal executada sigui a compte del constructor, sense que aquest fet sigui motiu de reclamació econòmica o d'ampliació del termini d'execució.

Vicis ocults

Si la direcció facultativa tingué fundades raons per creure en l'existència de vicis ocults de construcció en les obres executades ordenarà executar, en qualsevol moment abans de la seva finalització, les demolicions que cregui necessàries per reconèixer els treballs que pressuposa defectuosos. Les despeses de demolició i reconstrucció que s'originin seran a càrrec del constructor sempre que es demostrï l'existència d'aquests vicis; en cas contrari aniran a càrrec del promotor.

Procedència dels materials, productes i equips.

El constructor estarà obligat a proveir-se dels materials, productes i equips, seguint les qualitats, condicions i característiques que estableixen el projecte i tota la seva documentació.

No es procedirà a la utilització i col·locació de materials, productes i equips sense que abans siguin examinats, acceptats i recepcionats pel director de l'execució de l'obra, en els termes que prescriu el pla i el programa de control de qualitat, així com el Plec de Condicions Tècniques Particulars.

El constructor haurà de disposar de les mostres i models necessaris, per efectuar les comprovacions, els assaigs o les proves preceptuades al Pla i al Programa de control de qualitat i al Plec de condicions tècniques particulars, en els moments, periodicitat i terminis que s'hi indiquin.

Materials productes i equips no ajustats a la qualitat requerida en el projecte

Quan els materials, productes o equips no siguin de la qualitat requerida en el projecte i la seva documentació, o bé no estiguin perfectament preparats, el director d'execució de l'obra donarà l'ordre al constructor perquè els reemplaci per altres que s'ajustin a les condicions requerides o, a falta d'aquests, se seguiran les indicacions del director d'obra. Si en el termini pactat per les parts⁶, des de la recepció de l'ordre, no han estat retirats, el promotor ho podrà fer a càrrec del constructor.

Si els materials, elements d'instal·lacions o aparells no s'ajustessin a les prescripcions del projecte però, a criteri de la direcció facultativa i amb el vistiplau del promotor, fossin acceptables, es rebran, però amb la rebaixa de preu que ell determini, a excepció que el constructor opti per la seva substitució.

Despeses ocasionades per anàlisis, proves i assaigs

S'ha d'especificar els components de l'obra que cal controlar, les classes d'assaigs, anàlisis i proves, el moment oportú de fer-los i l'avaluació econòmica dels assaigs, anàlisis i proves que vagin a càrrec de la propietat o del promotor. El document de pressupost del projecte té un capítol on s'estimen els seus costos en base a les proves i assaigs prescrites en el pla de control de qualitat del projecte.

Si es prescriuen proves addicionals o no contemplades al pla, aniran a càrrec de la propietat o del promotor les despeses dels assaigs, anàlisis i proves fetes per laboratoris i, en general, per altres agents/entitats que no intervinguin directament en l'obra.

⁶ A manca de definició de termini, es pot prendre com a referència un termini de 15 dies.

II.2.3 Documents de seguiment en el procés d'execució de l'obra

L'Annex II del Codi Tècnic de l'Edificació⁷ detalla, amb caràcter indicatiu i sense perjudici del que estableixin altres administracions públiques competents, el contingut de la documentació del seguiment de l'execució de l'obra, tant l'exigida reglamentàriament, com la documentació del control realitzat al llarg de l'obra.

La relació completa de la documentació de l'Annex II està referenciada a l'apartat II.2.4 *Prescripcions relatives a la finalització de les obres* d'aquest Plec. No obstant això, a continuació es recull la relació dels llibres de seguiment obligatoris que exigeix la normativa durant l'execució de les obres.

Llibre d'ordres i assistències

Durant l'execució de les obres, hi haurà a l'obra el Llibre d'ordres i assistències, en el qual el director d'obra i el director de l'execució de l'obra deixen constància per escrit, consignant les instruccions pròpies de les seves respectives funcions i obligacions, així com totes aquelles ordres que considerin oportú donar al constructor o a la persona responsable que designi (sense perjudici de les que se li hagin pogut comunicar a través d'altres mitjans d'ús habitual, per a les quals el constructor hagi manifestat el seu assabentat).

Si així ho acorden les parts, també tindran validesa les actes d'obres degudament signades i referenciades al Llibre d'ordres i assistències.

Llibre d'incidències

Durant l'execució de les obres, hi haurà a l'obra el Llibre d'incidències a disposició de la direcció facultativa, contractistes, subcontractistes, treballadors autònoms, representants dels treballadors i persones o organismes competents en matèria de seguretat i salut en el treball. Aquest llibre el facilita el coordinador de seguretat i salut en fase d'obra.

El coordinador de seguretat i salut durant l'execució o, quan no sigui necessari, la direcció facultativa, hi consignaran les ordres i les incidències de seguretat i salut, notificant-les al constructor afectat. Si així ho acorden les parts, també tindran validesa les actes d'obres degudament signades i referenciades al Llibre d'incidències.

En el cas de les ordres de seguretat no ateses, incompliments d'una ordre de seguretat donada, les repeticions d'una instrucció donada o quan hi hagi risc imminent per a la seguretat i salut dels treballadors, el coordinador o la direcció facultativa hauran de notificar-ho al constructor afectat i als representants dels seus treballadors, i quan correspongui es donarà avís a l'autoritat laboral. En cas de risc greu i imminent per a la seguretat i salut dels treballadors, es podrà disposar la paralització parcial o total de l'obra.

Llibre de subcontractació

El constructor ha de disposar de Llibre de subcontractació i conservar-lo a l'obra, reflectint, per ordre cronològic i amb anterioritat al començament de les obres, les subcontractacions realitzades segons el que estipuli la normativa sobre la subcontractació en el sector de la construcció.

El constructor comunicarà cada nova subcontractació al coordinador de seguretat i salut durant l'execució de les obres i als representants dels treballadors de les diferents empreses que figurin en el Llibre de subcontractació.

II.2.4 Prescripcions relatives a la finalització de l'obra

Certificat final d'obra

El Certificat final d'obra forma part de la documentació obligatòria de final de l'obra i mitjançant el qual els diferents tècnics certifiquen:

Director d'obra:

Certifica que l'edificació ha estat realitzada sota la seva direcció, de conformitat amb el projecte objecte de llicència i la documentació tècnica que el complementa, i està a punt per a la seva adequada utilització d'acord amb les instruccions d'ús i manteniment.

Director de l'execució de l'obra:

Certifica haver dirigit l'execució material de les obres i controlat quantitativament i qualitativament la construcció així com la seva qualitat d'acord amb el projecte, la documentació tècnica que el desenvolupa i les normes de la bona construcció.

⁷ Reial decret 314/2006, de 17 de març, pel qual s'aprova el Codi Tècnic de l'Edificació.

El Certificat final d'obra anirà acompanyat com a annexos dels següents documents:

- a) Descripció de les modificacions que, amb la conformitat del promotor, s'hagin introduït durant l'obra, fent constar la seva compatibilitat amb les condicions de la llicència
- b) Relació dels controls realitzats durant l'execució de l'obra i els seus resultats.

Recepció de l'obra

La recepció de l'obra és l'acte pel qual el constructor, un cop finalitzada l'obra, en fa lliurament al promotor i és acceptada per aquest.

La recepció s'haurà de consignar en una Acta de recepció signada, com a mínim, pel promotor i el constructor, i s'hi farà constar:

- les parts que hi intervenen.
- la data del certificat final de la totalitat de l'obra o de la fase completa i acabada.
- el cost final de l'execució material de l'obra.
- la declaració de la recepció de l'obra amb reserves o sense, especificant-les, si s'escau, de manera objectiva i el termini en què hauran de quedar esmenats els defectes observats. Un cop esmenats els defectes, es farà constar en una acta de recepció a part, subscripta pels signants de la mateixa.
- les garanties que, si s'escau, s'exigeixin al constructor per assegurar les seves responsabilitats.

Així mateix, s'adjuntarà el Certificat final d'obra subscript pel director d'obra i el director de l'execució de l'obra.

La recepció de l'obra podrà realitzar-se amb reserves (recepció provisional) o sense reserves (recepció definitiva) i el seu abast serà la totalitat de l'obra o les seves fases completes i acabades, quan així s'hagi acordat per les parts i sigui acord a la normativa d'aplicació.

El promotor podrà rebutjar la recepció de l'obra per considerar que aquesta no està acabada o que no s'adequa a les condicions contractuals i s'assenyalarà al constructor un termini per acabar-les, esmentant els defectes observats, donant instruccions precises i detallades a l'efecte, així com el termini màxim per a la seva execució.

En qualsevol cas, el rebuig haurà de ser motivat per escrit en l'acta, en la qual es fixarà el nou termini per efectuar la recepció.

La recepció de l'obra, llevat de pacte exprés en contra, tindrà lloc dins dels trenta dies següents a la data del seu acabament, acreditada en el certificat final d'obra, termini que es comptarà a partir de la notificació efectuada per escrit al promotor. La recepció s'entendrà tàcitament produïda si transcorreguts trenta dies des de la data indicada, el promotor no hagués posat de manifest reserves o rebuig motivat per escrit.

Terminis de responsabilitat i garantia

Les obres i treballs finalitzats es rebran d'acord amb les disposicions d'aquest plec.

La responsabilitat i garantia dels diferents agents de l'edificació es regulen als articles 17 i 19 de la Llei 38/1999 d'Ordenació de l'Edificació (LOE).

El còmput dels terminis de responsabilitat i garantia s'iniciarà a partir de la data en què se subscriu l'acta de recepció, o quan s'entengui aquesta tàcitament produïda, segons el que preveu l'apartat anterior.

Documentació d'obra executada

Documentació final de les obres:

El director d'obra, assistit pel constructor i els tècnics que hagin intervingut en l'obra, redactarà la documentació final de les obres que es facilitarà al promotor. El projecte, amb la incorporació, en el seu cas, de les modificacions degudament aprovades, serà facilitat pel director d'obra al promotor.

A aquesta documentació s'hi adjuntarà, com a mínim:

- l'acta de recepció
- la relació identificadora dels agents que han intervingut durant el procés d'edificació
- les instruccions d'ús i manteniment de l'edifici i les seves instal·lacions, de conformitat amb la normativa que sigui d'aplicació

Tota aquesta documentació serà lliurada als usuaris finals de l'edifici i formarà part del Llibre de l'edifici.

Documentació de seguiment d'obra:

Pel què fa a la documentació de seguiment d'obra, un cop finalitzada aquesta, serà dipositada pel director d'obra al col·legi professional corresponent o, si s'escau, a l'administració pública competent, que assegurin la seva conservació i es comprometin a emetre certificacions del seu contingut als qui acreditin un interès legítim.

Com a mínim, la documentació de seguiment es compondrà de:

- la documentació relacionada a l'apartat II.2.3 Documents de seguiment en el procés d'execució de l'obra, d'aquest plec
- el projecte, els seus annexos i modificacions degudament autoritzats pel director d'obra
- la llicència d'obres, l'obertura del centre de treball i, si s'escau, altres autoritzacions administratives
- el certificat final de l'obra d'acord amb el Decret 462/1971, d'11 de març, del Ministeri de l'Habitatge

Així mateix, la documentació de control de qualitat de l'obra, referenciada a l'Annex 2 d'aquest document, serà dipositada pel director de l'execució de l'obra al col·legi professional corresponent o, si s'escau, a l'administració pública competent, que assegurin la seva tutela i es comprometin a emetre certificacions del seu contingut als qui acreditin un interès legítim.

Llibre de l'edifici

El Llibre de l'edifici és el conjunt de documents en els quals es recull la informació que permet conèixer, a més de les característiques tècniques de l'edifici, les seves dades registrals, administratives i jurídiques.

La seva finalitat és que els usuaris disposin tota la informació relativa a l'edifici per tal de facilitar-los el manteniment i conservació, a fi d'allargar la seva vida útil i evitar-ne la degradació. En el Llibre de l'edifici es recull i custodia tota la documentació que es generi durant la seva vida útil.

Sense perjudici que estableixi altra normativa, la Llei d'Ordenació de l'Edificació determina que la documentació que, com a mínim, constituirà el Llibre de l'edifici serà:

- el projecte,
- les modificacions del mateix degudament aprovades,
- l'acta de recepció, la relació identificadora dels agents intervinents durant el procés d'edificació,
- així com la documentació relativa a les instruccions d'ús i manteniment de l'edifici i les seves instal·lacions.

El director d'obra facilitarà el Llibre de l'edifici al promotor per a la formalització dels corresponents tràmits administratius i per tal que el lliuri als usuaris finals de l'edifici.

A Catalunya, la regulació⁸ del Llibre de l'edifici dels edificis d'habitatges disposa amb detall les seves característiques i contingut, així com a qui li correspon l'obligatorietat de la seva formalització:

- El Llibre de l'edifici d'habitatges de nova construcció o d'habitatges resultants d'una gran rehabilitació el formalitza i signa el/la promotor/a.
- El Llibre de l'edifici dels edificis d'habitatges existents el formalitza la persona propietària o la comunitat de propietaris, en el cas d'edificis amb règim de propietat horitzontal.

⁸ D. 67/2015 per al foment del deure de conservació, manteniment i rehabilitació dels edificis d'habitatges, mitjançant les inspeccions tècniques i el llibre de l'edifici

PART III. DISPOSICIONS ECONÒMIQUES

III.1 Aspectes generals

Tots els agents, empreses, entitats, etc. que intervenen en el procés de construcció tenen dret a percebre puntualment les quantitats acreditades per a la seva correcta actuació, d'acord amb les condicions contractualment establertes.

La propietat, el constructor i, en el seu cas, els tècnics poden exigir-se recíprocament les garanties adequades per al compliment puntual de les seves obligacions de pagament.

III.2. Fiança: quantia i devolució

El plec de condicions particulars determinarà el percentatge de la garantia. En contractes del sector públic s'aplicarà el percentatge que estableixi la normativa d'aplicació.

La fiança exigida al constructor per garantir el compliment del contracte s'establirà al document contractual. Podrà fer-se mitjançant dipòsit previ, en metàl·lic, valors o aval bancari o assegurança de caució (per un percentatge del preu total de contracte a acordar per les parts) o mitjançant retenció en les certificacions parcials o pagament a compte.

La garantia o fiança constituïda respondrà de tots els deutes del constructor derivats del contracte, de l'execució de les obres, del rescabament de qualsevol dels danys i perjudicis provinents de l'incompliment de les obligacions del constructor, i, amb caràcter general, del compliment de totes les obligacions que li pertoquin durant l'execució de les obres i fins a la finalització del termini de garantia.

La garantia no serà retornada o cancel·lada fins que s'hagi produït el venciment del termini de garantia i complert satisfactòriament el contracte de què es tracti, o fins que es declari la contracte d'aquest sense culpa de contractista.

III.3. Preus

Preus del contracte (d'execució material i d'execució de contracte)

En la fase de preparació del contracte, a més dels seus terminis d'execució com a element essencial, és important assegurar-se que el preu sigui adequat per al compliment efectiu del contracte. Es farà mitjançant l'estimació correcta del seu import, atenent el preu general de mercat, en el moment de fixar el pressupost base d'execució de contracte.

El preu s'ha d'abonar al contractista en funció de la prestació realment executada i d'acord amb el que s'ha pactat i podrà fer-se de manera total o parcial, mitjançant abonaments a compte⁹ i/o mitjançant pagament en cada un dels venciments que s'hagin pactat.

El preu del contracte es pot formular de les següents maneres:

- en termes de *preus unitaris*, referits als diferents components de la prestació -quan així es requereixi- o a les unitats d'aquesta que es lliurin o s'executin,
- en termes de preus aplicables a *un tant alçat*, referits a la totalitat o a part de les prestacions del contracte.

El càlcul dels preus de les diferents unitats d'obra inclou els costos directes, els indirectes, les despeses generals i el benefici industrial.

Costos directes:

Es consideraran costos directes: la mà d'obra, amb els seus plusos i càrregues i assegurances socials, que intervinguin directament en l'execució de la unitat d'obra; els materials, els preus resultants a peu d'obra que quedin integrats en la unitat de què es tracti o que siguin necessaris per a la seva execució; els equips i sistemes tècnics de seguretat i higiene per a la prevenció i protecció d'accidents i malalties professionals; les despeses de personal, combustible, energia, etc., que tinguin lloc per l'accionament o funcionament de la maquinària i utilitzades en l'execució de la unitat d'obra; i les despeses d'amortització i conservació de la maquinària, instal·lacions, sistemes i equips anteriorment esmentats.

⁹ Referència als pagaments a compte per al proveïment de materials així com per raó de les instal·lacions i els equips necessaris per a l'obra

Tots els treballs, mitjans auxiliars i materials que siguin necessaris per a la correcta execució i acabament de qualsevol unitat d'obra es consideren inclosos en el seu preu, malgrat que no figurin tots especificats a la descomposició o descripció dels preus¹⁰.

Costos indirectes:

Es consideraran costos indirectes totes aquelles despeses d'execució que no siguin directament imputables a unitats d'obra concretes, sinó al conjunt o part de l'obra. Com poden ser¹¹: les despeses d'instal·lació d'oficines a peu d'obra, comunicacions, edificació de magatzems, tallers, pavellons temporals per a obrers, laboratori, etc., els del personal tècnic i administratiu adscrit exclusivament a l'obra i els imprevistos.

Totes les despeses que, pel seu concepte siguin assimilables a qualsevol dels que s'enumeren sota el concepte de despeses indirectes, excepte aquelles que es reflecteixin al pressupost valorat en unitats d'obra o en partides alçades, es xifraran en un percentatge dels costos directes, igual per a totes les unitats d'obra, que adoptarà, en cada cas, l'autor del projecte a la vista de la naturalesa de l'obra projectada, de la importància del seu pressupost i del seu previsible termini d'execució i, en conseqüència es consideren sempre inclosos en els preus de les unitats d'obra del projecte quan no figurin en el pressupost valorat en unitats d'obra o partides alçades.

Despeses generals:

Es consideraran despeses generals, les despeses generals d'empresa, les despeses financeres, les càrregues fiscals i les taxes de l'administració, legalment establertes. Es xifraran com un percentatge de la suma dels costos directes i indirectes.

Preu d'execució material:

És el resultat obtingut per la suma dels costos directes i costos indirectes.

Preu de contracta:

És la suma del preu d'execució material més les despeses generals més el benefici industrial¹².

L'impost sobre el valor afegit (IVA), que grava l'execució de l'obra, s'aplica sobre el preu de contracta¹³. L'IVA s'ha d'indicar com a partida independent.

Preus contradictoris

Un preu contradictori es dona quan s'hagin d'introduir noves unitats d'obra, canvis de qualitat en les unitats d'obra projectades o bé es produís algun cas imprevist que no ha estat contemplat en el pressupost del projecte i pot donar lloc a nous preus. En aquests supòsits, el director d'obra ho posarà en coneixement del promotor, indicant el seu valor amb els criteris següents.

Quan es tracta d'una nova partida que no ha estat considerada en el projecte inicial:

- Si el pressupost no contempla cap preu descompost de la mateixa, cal fer la nova descripció de la partida amb el nou preu a acordar entre el promotor i el constructor.
Es pot prendre com a referència aquell preu que resulti del banc de preus d'ús més freqüent, de l'any en curs.
- Si en alguna partida del pressupost del projecte hi ha el descompost de la nova partida, aquesta s'ha de descriure en relació amb aquests preus descompostos (preus continguts en el quadre de preus del projecte).

Revisió de preus

Tota possible fluctuació de preus que pugui executar-se per l'execució d'obres objecte del contracte, ha estat considerada en el pressupost de la contracta. Tot i això, en base al principi de l'autonomia i per causes de força major, les parts pactaran la revisió de preus en els termes que estimin més adients, considerant perfectament vàlid qualsevol mètode de revisió pactat entre elles.

¹⁰ Extret del Decret 3854/1970, de 31 de desembre, pel qual s'aprova el Pliego de Cláusulas Administrativas Generales para la Contratación de Obras del Estado.

¹¹ Relació **Costos indirectes** segons l'article 130 del Reglament General de la Llei de Contractes de les Administracions Públiques. (Orientativament i extret del Document de Contingut i Criteris de la base de dades de BEDEC de l'ITEC de l'abril del 2023 i per a un estudi realitzat sobre les obres tipus establertes al Banc BEDEC, es poden valorar al voltant del 10% en obres noves d'edificació; 17,5% en obres de rehabilitació d'edificació; 6% en obres d'urbanització i 5% en obres d'enginyeria civil)

¹² Orientativament, en el cas d'obra privada es pot prendre com a referència els percentatges establerts per a obra pública, sent aquests en general, el 13% per a **Despesa General d'Empresa** (segons Ordre FOM/1824/2013, anteriorment Foment), i del 6% pel que fa al **Benefici Industrial**. (extret del Document de Contingut i Criteris de la base de dades de BEDEC de l'ITEC de l'abril del 2023)

¹³ Segons el Reial Decret 1624/1992, i modificacions posteriors, l'IVA a aplicar pot ser d'un 10% (tipus impositiu reduït) o d'un 21%, segons el tipus d'intervenció.

Aplec de materials

El promotor, si ho estima convenient, podrà abonar al constructor imports a compte per les operacions preparatòries com instal·lacions o aplec de materials o equips de maquinària adscrits a l'obra. En aquest cas, el constructor, a criteri del promotor, haurà d'assegurar els referits pagaments a compte mitjançant la prestació de garantia, aval o assegurança de caució.

Aquests abonaments a compte podran ser fins a un setenta-cinc per cent¹⁴ (75 %) del valor dels materials aplegats necessaris per a l'obra, prèvia autorització del promotor assistit per la direcció facultativa, que controlarà que es tracta dels esmentats materials i que compleixen els requisits següents:

- que existeixi petició expressa del constructor, acompanyant documentació justificativa de la propietat o possessió dels materials
- que el constructor es comprometi a emmagatzemar els materials a l'obra o en lloc autoritzat, o que ja s'hagi produït l'esmentat emmagatzemat
- que el constructor es responsabilitza de la seva custòdia i conservació
- que el constructor presti la seva conformitat al pla de devolució d'aquests imports. La direcció facultativa acompanyarà a la relació valorada que correspongui, un pla de devolució de les quantitats avançades per deduir-lo de l'import total de les unitats d'obra on estiguin inclosos aquests materials.

Un cop la propietat ha abonat els materials aplegats, aquests són de la seva exclusiva propietat. La seva guarda i conservació és responsabilitat de la constructora.

III.4. Valoració de les obres

Valoració de les obres. Relacions valorades i certificacions

En la forma i terminis establerts al contracte d'obra i, en el seu defecte, de forma mensual, es realitzarà un amidament en relació amb la part d'obra executada basada en una relació valorada aportada pel constructor. D'acord amb l'anterior, el director d'execució de l'obra elabora i subscriu les certificacions parcials d'obra i la liquidació final de les unitats d'obra executades, documents que ha de conformar el director d'obra.

La certificació mensual d'obra és l'únic document vàlid a efectes de facturació. Aquesta certificació serà enviada al constructor, per tal que en el termini pactat procedeixi a la seva signatura i presenti a la propietat la factura de l'obra executada d'acord amb la certificació emesa.

El sistema de pagament dels preus convinguts s'efectuarà en els terminis establerts per la normativa vigent que regula les mesures de lluita contra la morositat en les operacions comercials.

Els abonaments al constructor resultants de les certificacions expedides tenen el concepte de pagaments a bon compte, subjectes a les rectificacions i variacions que es produeixin a l'amidament final i sense suposar de cap manera aprovació i recepció de les obres que comprèn.

No serà objecte de valoració qualsevol augment d'obra o altres que no estigui previst en el projecte i que no hagi estat prèviament autoritzada per part de la direcció facultativa i la propietat amb la forma acordada al contracte d'obra.

Valoració d'obres no finalitzades

Quan per rescissió o altres causes fos necessari valorar les obres no finalitzades i prèvia formalització d'una acta de l'estat d'execució de les obres s'aplicaran els preus del pressupost, sense que es pugui pretendre fer la valoració de la unitat d'obra fraccionant-la de manera diferent a la fixada en els quadres de preus.

Imperfeccions en el pressupost

El constructor ha d'haver estudiat detalladament els documents del projecte. Si el constructor no ha fet cap observació sobre possibles errors o equivocacions que afectin als preus, no tindrà dret a cap reclamació si l'obra es realitza d'acord amb el projecte i conté més unitats d'obra que les previstes, llevat que les parts puguin convenir de forma diferent. Si, per contra, el nombre d'unitats d'obra fos inferior, es descomptaran del pressupost.

¹⁴ Es fa referència al percentatge considerat a l'article 155 del Reglament general de la Llei de Contractes de les Administracions Públiques (Reial Decret 1098/2001)

Millores d'obra, augments i/o reduccions

Només s'admetran millores d'obra quan el director d'obra hagi especificat per escrit l'execució de treballs nous o que millorin la qualitat dels contractats, així com la dels materials i aparells previstos en el contracte.

En tots aquests casos serà condició indispensable que el director d'obra, el constructor i el promotor, abans de la seva execució o utilització, convinguin per escrit els nous imports totals (les unitats millorades, els preus dels nous materials o dels equips a utilitzar) i els increments que totes aquestes millores o augments d'obra suposin sobre l'import de les unitats contractades.

Se seguirà el mateix criteri i procediment quan el director d'obra introdueixi innovacions que suposin una reducció apreciable en els imports de les unitats d'obra contractades.

Partides alçades

A manca del que s'hagi pogut disposar en un altre document d'índole tècnic o econòmic, per a la valoració de les partides alçades es considera:

- a) Partides alçades a justificar: són les susceptibles de ser mesurades en totes les seves parts en unitats d'obra, amb preus unitaris.
- b) Partides alçades d'abonament íntegre: són les que es refereixen a tasques, l'especificació de les quals figuri en els documents contractuals del projecte i no siguin susceptibles de mesurament segons el plec.

Partides alçades a justificar:

La seva valoració es basa en el resultat dels amidaments i, pel que fa als preus, a les condicions establertes al contracte. En el seu defecte es considera:

- si hi ha preus contractats per a unitats d'obra iguals, es prendran com a referència i s'abonaran, previ amidament i aplicació del preu establert.
- si hi ha preus contractats per a unitats d'obra similars, s'establiran preus contradictoris per a les unitats amb partida alçada, en relació als preus similars contractats.
- si no hi ha preus contractats per a unitats d'obra iguals o similars, la partida alçada s'abonará íntegrament al constructor, exceptuant el cas que en el pressupost de l'obra s'expressi que l'import d'aquesta partida s'ha de justificar.

En aquest supòsit, el director d'obra indicarà al constructor i, amb anterioritat a l'execució, el procediment que s'haurà de seguir -que tindrà consideració d'obra per administració- valorant els materials i jornals d'acord amb els preus que figuren en el pressupost aprovat o, en el seu defecte, als preus que anteriorment a l'execució acordin les parts (cal considerar l'increment que correspongui en concepte de despeses generals i benefici industrial del constructor que hagin pactat les parts).

Partides alçades d'abonament íntegre:

S'abonaran al constructor en la seva totalitat un cop identificats els treballs o obres a què es refereixin d'acord amb les condicions del contracte, sense perjudici del que s'hagi pogut establir respecte del seu abonament fraccionat.

Quan l'especificació dels treballs o obres constitutius d'una partida alçada d'abonament íntegre no figuri en els documents contractuals del projecte o hi figuri de manera incompleta, imprecisa o insuficient a les finalitats de la seva execució, s'estarà a les instruccions que, a aquests efectes, dicti per escrit la direcció facultativa a les que es pot oposar el constructor en cas de disconformitat.

III.5. Abonament de les obres i formes de pagament

El promotor efectuarà els pagaments en els terminis prèviament establerts. L'import en virtut dels quals es verificaran els pagaments correspondrà al de les certificacions d'obra conformades pel director d'obra.

El sistema de pagament dels preus convinguts s'efectuarà en els terminis establerts per la normativa vigent que regula les mesures de lluita contra la morositat en les operacions comercials. Així mateix, i pel que fa a les factures, aquestes s'hauran de presentar en la forma que acordin les parts, i en qualsevol cas, en la forma i en els termes que estableixi la normativa vigent en relació a la factura electrònica, així com altra normativa que li sigui d'aplicació.

Segons la modalitat triada per a la contractació de les obres i exceptuant que contractualment s'hagi establert una altra cosa, l'abonament dels treballs podrà efectuar-se com segueix:

- tipus fix o tant alçat total: s'abonarà la xifra prèviament fixada, disminuïda, en el seu cas, a l'import de la baixa efectuada per l'adjudicatari.
- tipus fix o tant alçat per unitat d'obra: s'abonarà el preu invariable del qual s'hagi fixat a la bestreta, podent només variar el número d'unitats executades.
- tant variable per unitat d'obra: s'abonarà segons les condicions en què es realitzi i els materials diversos emprats en la seva execució d'acord amb les ordres de la direcció facultativa.
- per llistes de jornals i rebuts de materials: s'abonarà en ambdós casos els autoritzats en la forma acordada per les parts.
- per hores de treball executat: s'abonarà d'acord a les condicions determinades en el contracte.

III.6. Obres per administració (directa o delegada)

Administració

Obres per Administració són aquelles en què les gestions que calgui per a la seva realització les porta directament la propietat, sigui personalment, a través de representant o bé mitjançant un constructor.

Les obres per administració poden ser: obres per administració directa i obres per administració delegada o indirecta.

Obres per administració directa

Són les que la propietat, per si mateixa o mitjançant representant -que pot ser el mateix director d'obra autoritzat expressament per aquest tema-, porti directament les gestions que calguin per a l'execució de l'obra, adquirint-ne els materials, contractant-ne el seu transport a l'obra i, en definitiva, intervenint directament en totes les operacions precises perquè el personal que hagi contractat pugui realitzar-la.

En aquestes obres, la propietat reuneix la doble condició de promotora i constructora, ja que la persona encarregada de la realització de l'obra en depèn, ja sigui com assalariada seva o bé com a autònoma o empresa que hagi contractat.

Obres per administració delegada o indirecta

Són les que acorden la propietat i un constructor per tal de que aquest últim i per compte de la propietat, realitzi les gestions i els treballs que calguin i s'acordin.

Característiques de les obres per administració delegada:

- Propietat:
Té l'obligació d'abonar directament o per mitjà del constructor totes les despeses inherents a la realització dels treballs convinguts.
La propietat es reserva la facultat de poder ordenar, bé per si mateixa o mitjançant el director d'obra en la seva representació, l'ordre i la marxa dels treballs, i tots els elements que cregui necessaris per a la realització dels treballs convinguts.
- Constructor:
Té l'obligació de portar la gestió pràctica dels treballs, aportant els seus coneixements constructius, els mitjans auxiliars que calguin i tot el que es requereixi per a l'execució dels treballs, percebent per la tasca un percentatge prefixat sobre l'import total de les despeses efectuades i abonades pel constructor.
- Adquisició dels materials i aparells:
Tot i la reserva que la propietat té per a l'adquisició dels materials i aparells, si s'autoritza al constructor per a la seva gestió i adquisició, aquest haurà de presentar a la propietat o en la seva representació al director d'obra, els preus i les mostres dels materials i aparells oferts, necessitant abans d'adquirir-los, la seva aprovació prèvia.
- Liquidació de les obres:
Per a la seva liquidació, regirà el que s'hagi pactat entre les parts i, davant la seva manca, les despeses d'administració les presentarà el constructor a la propietat, en relació valorada, a la qual s'adjuntarà els documents següents, tots ells conformats per la direcció d'execució d'obra:
 - Les factures originals dels materials adquirits per als treballs i el document adequat que justifiqui el seu dipòsit o utilització en l'obra.
 - Les nòmines dels jornals abonats, ajustades al que s'estableix en la legislació vigent, especificant el nombre d'hores treballades en l'obra pels operaris de cada ofici i la seva categoria. Les nòmines s'acompanyen d'una relació numèrica del personal –relacionat segon les diferents categories- que hagi treballat en l'obra durant el termini de temps per al qual es presenten.

- Les factures originals dels transports de materials posats en l'obra i/o de la retirada adequada dels residus de la construcció.
- Els rebuts de llicències, impostos i altres càrregues inherents a l'obra que hagi pagat o en la gestió de la qual hi hagi intervingut el constructor, ja que el seu abonament és sempre a compte de la propietat.

A la suma de totes les despeses inherents a la pròpia obra en la gestió o pagament de la qual hagi intervingut el constructor, se li aplicarà el percentatge¹⁵ si no hi ha conveni especial, entenent-se que en aquest estan inclosos els mitjans auxiliars i els de seguretat preventius d'accidents, les despeses generals que originin al constructor els treballs per administració que realitzi i el seu benefici industrial.

- Abonament al constructor dels comptes d'administració delegada:
Llevat pacte diferent, els abonaments al constructor els realitzarà la propietat mensualment segons els comunicats de treball realitzats aprovats per ella o per representant a qui hagi delegat.
- Responsabilitat del constructor en el baix rendiment del seu personal:
Si el director d'obra advertís en els comunicats mensuals d'obra executada (que de forma preceptiva li presenta el constructor) que els rendiments de la mà d'obra, en totes o en alguna de les unitats d'obra executades fossin notablement inferiors als que correspondrien per a unitats d'obra anàlogues, li ho notificarà per escrit al constructor perquè faci les gestions oportunes a fi de que els nivells de rendiment siguin els desitjats.
Un cop notificat al constructor si, en el mesos successius, els rendiments no arribessin als estàndards, el propietari queda facultat per compensar-se la diferència. En cas de no arribar ambdues parts a un acord pel que fa als rendiments de la mà d'obra, se sotmetrà el cas al mètode de resolució de conflictes més adient (mediació, arbitratge, etc.).
- Responsabilitats del constructor:
El constructor només serà responsable dels defectes constructius que poguessin tenir els treballs o unitats executades per ell. Així mateix, serà responsable dels accidents o perjudicis que poguessin sobrevenir a operaris o a terceres persones per no haver pres les mesures necessàries previstes a les disposicions legals vigents.
En base a l'exposat, el constructor està obligat a reparar pel seu compte els treballs defectuosos i a respondre també dels accidents o perjudicis als seus operaris o a terceres persones.
El constructor no serà responsable del mal resultat que poguessin donar els materials i aparells elegits quan la propietat hagi exercit el seu dret d'adquisició dels mateixos.

III.7. Altres

Assegurança de les obres

El constructor estarà obligat a assegurar l'obra objecte del contracte durant tot el temps que duri la seva execució fins la recepció definitiva. La quantia de l'assegurança coincidirà en cada moment amb el valor que tinguin per contracte els objectes assegurats.

En cas de sinistre a l'obra, l'import abonat per l'asseguradora s'ingressarà en un compte a nom de la propietat perquè s'aboni la construcció de l'obra d'acord amb el seu desenvolupament.

En cap cas, llevat conformitat expressa del constructor reflectida en document públic, la propietat podrà disposar d'aquest import per altres aspectes que no siguin els de la reconstrucció de la part sinistrada.

En les obres de reforma o reparació es fixarà prèviament la part que hagi de ser assegurada i la seva quantia, entenent-se que l'assegurança comprèn tota la part afectada per l'obra, a no ser que es disposi altra cosa.

El constructor, de forma prèvia a la contractació de l'assegurança, posarà en coneixement de la propietat, els riscos assegurats i les condicions de la pòlissa, per tal que manifesti la seva conformitat o objeccions, si és el cas.

¹⁵ A manca de definició, es pot prendre com a referència un percentatge del 15 %.

Conservació de l'obra fins a la recepció definitiva

Entre les obligacions del constructor, hi ha la de conservar l'obra en correctes condicions fins a la seva recepció definitiva.

Si el constructor no atén a aquesta obligació i, en el cas que l'edifici no hagi estat ocupat per la propietat abans de la recepció definitiva, el director d'obra, en representació de la propietat, podrà disposar el que precisi, a càrrec del constructor perquè s'atengui la vigilància, neteja i tot el que fos necessari per a la seva bona conservació.

En el supòsit de recepció provisional de l'obra, el constructor només podrà disposar-hi les eines i materials indispensables per a la seva vigilància i neteja i per als treballs que fos necessari executar.

Utilització per part del constructor d'edificis o bens de la propietat

Quan durant l'execució de les obres el contractista ocupi i/o utilitzi, prèvia autorització de la propietat, edificis o materials o eines que pertanyin a la mateixa, els haurà d'utilitzar i conservar adequadament per al seu correcte retorn en el moment de la finalització del contracte. De no ser així, el constructor haurà d'assumir els costos que se'n derivin.

Annex 1

AGENTS DE L'EDIFICACIÓ. Llei 38/1999 d'Ordenació de l'Edificació (LOE). DEFINICIÓ I OBLIGACIONS

1. DEFINICIÓ dels agents intervinents en l'edificació

Promotor

Serà considerat promotora qualsevol persona física o jurídica, pública o privada, que individualment o col·lectivament decideix, impulsa, programa i finança amb recursos propis o aliens, les obres d'edificació per a si o per a la seva posterior alienació, lliurament o cessió a tercers sota qualsevol títol.

Projectista

És l'agent que, per encàrrec del promotor i amb subjecció a la normativa tècnica i urbanística corresponent, redacta el projecte.

Podran redactar projectes parcials del projecte, o parts que el complementin, altres tècnics, sempre de forma coordinada amb l'autor del projecte.

Quan el projecte es desenvolupi o completi mitjançant projectes parcials o altres documents tècnics segons el que preveu l'apartat 2 de l'article 4 de la LOE, cada projectista assumirà la titularitat del seu projecte.

Constructor

És l'agent que assumeix, contractualment davant el promotor, el compromís d'executar amb mitjans humans i materials, propis o aliens, les obres o part de les mateixes amb subjecció al projecte i al contracte.

Director d'obra

És l'agent que, formant part de la direcció facultativa, dirigeix el desenvolupament de l'obra en els aspectes tècnics, estètics, urbanístics i mediambientals, de conformitat amb el projecte que la defineix, la llicència d'edificació i altres autoritzacions preceptives i les condicions del contracte, amb l'objecte d'assegurar la seva adequació a la finalitat proposada.

Podran dirigir les obres dels projectes parcials altres tècnics, sota la coordinació del director d'obra.

Director de l'execució de l'obra

És l'agent que, formant part de la direcció facultativa, assumeix la funció tècnica de dirigir l'execució material de l'obra i de controlar qualitativament i quantitativament la construcció i la qualitat de l'edificat.

Entitats i laboratoris de control de qualitat de l'edificació

Són entitats de control de qualitat de l'edificació aquelles capacitades per prestar assistència tècnica en la verificació de la qualitat del projecte, dels materials i de l'execució de l'obra i les seves instal·lacions d'acord amb el projecte i la normativa aplicable.

Són laboratoris d'assaigs per al control de qualitat de l'edificació els capacitats per prestar assistència tècnica, mitjançant la realització d'assaigs o proves de servei dels materials, sistemes o instal·lacions d'una obra d'edificació.

Subministradors de productes

Es consideren subministradors de productes els fabricants, emmagatzemadors, importadors o venedors de productes de construcció.

S'entén per producte de construcció aquell que es fabrica per a la seva incorporació permanent en una obra incloent materials, elements semielaborats, components i obres o part de les mateixes, tant acabades com en procés d'execució.

Propietaris i usuaris

La Llei d'Ordenació de l'Edificació també inclou als propietaris i als usuaris com a agents de l'edificació.

Coordinador de seguretat i salut

La LOE regula quines són les titulacions que habiliten per desenvolupar la funció de coordinació de seguretat i salut. El RD 1627/1997¹⁶ integra aquesta figura com a part de la direcció facultativa de l'obra. El coordinador en matèria de seguretat i de salut durant l'elaboració del projecte d'obra és el tècnic competent designat pel promotor per coordinar, durant la fase del projecte d'obra, l'aplicació dels principis que s'esmenten a l'article 8 del Reial Decret 1627/1997.

El coordinador en matèria de seguretat i de salut durant la fase d'execució de l'obra és el tècnic competent integrat a la direcció facultativa, designat pel promotor per dur a terme les tasques que s'esmenten a l'article 9 del RD 1627/1997.

2. OBLIGACIONS dels agents intervinents en el procés d'obra

Els agents intervinents en el procés d'edificació compliran amb les obligacions i les funcions que els assigna la normativa vigent aplicable, d'acord amb la regulació de la Llei d'Ordenació de l'Edificació (LOE) o altra reglamentació¹⁷.

Promotor

Tenir sobre el solar la titularitat d'un dret que el faculti per construir-hi.

Facilitar la documentació i informació prèvia necessària per a la redacció del projecte, així com autoritzar al director d'obra les seves posteriors modificacions.

Gestionar i obtenir les preceptives llicències i autoritzacions administratives, així com el visat dels treballs professionals que en el seu cas fossin preceptius.

Subscriure l'acta de recepció de l'obra i les assegurances previstes a l'article 19 de la LOE.

Lliurar a l'adquirent la documentació d'obra executada, qualsevol altre document exigible per les administracions competents o qualsevol altra documentació que es derivi de la normativa vigent.

Projectista

Estar en possessió de la titulació acadèmica i professional habilitant per a la redacció del treball en aplicació de l'article 10.2.a)¹⁸ de la LOE i d'acord amb les seves competències i especialitats, i complir les condicions exigibles per a l'exercici de la professió. En cas de persones jurídiques, designar la persona tècnica redactora del projecte que tingui la titulació professional habilitant.

Redactar el projecte amb subjecció a la normativa vigent i al que s'hagi establert en el contracte i lliurar-lo.

Acordar, si s'escau, amb el promotor la contractació de col·laboracions parcials.

Constructor

Executar l'obra amb subjecció al projecte, a la legislació aplicable i a les instruccions del director d'obra i del director de l'execució de l'obra, per tal d'assolir la qualitat exigida en el projecte.

Tenir la titulació o capacitació professional que habilita per al compliment de les condicions exigibles per actuar com a constructor.

Designar el cap d'obra que assumirà la representació tècnica del constructor a l'obra i que, per la seva titulació o experiència, haurà de tenir la capacitació adequada d'acord amb les característiques i la complexitat de l'obra.

Assignar a l'obra els mitjans humans i materials que la seva importància requereixi.

Formalitzar les subcontractacions de determinades parts o instal·lacions de l'obra dins dels límits establerts en el contracte.

Signar l'acta de replanteig o de començament i l'acta de recepció de l'obra.

Facilitar al director d'obra les dades necessàries per a l'elaboració de la documentació de l'obra executada.

Subscriure les garanties previstes a l'article 19 de la LOE.

¹⁶ RD 1627/1997 pel qual s'estableixen disposicions mínimes de seguretat i salut en les obres de construcció

¹⁷ A l'Annex 2 d'aquest plec es detallen altres obligacions específiques per a aquest agent previstes a la normativa aplicable.

¹⁸ Veure esquema de tècnics competents per tipus d'intervenció i ús principal de l'edificació segons la LOE. Esquema tret de la "Guia breu de suport tècnic dels agents de l'edificació" de l'OCT-COAC

Director d'obra

Estar en possessió de la titulació acadèmica i professional habilitant per dur a terme el treball, segons correspongui en aplicació de l'article 12.3.a)¹⁸ de la LOE i d'acord amb les seves competències i especialitats, i complir les condicions exigibles per a l'exercici de la professió. En cas de persones jurídiques, designar el tècnic director d'obra que tingui la titulació professional habilitant.

Verificar el replanteig i l'adequació de la fonamentació i de l'estructura projectades a les característiques geotècniques del terreny.

Resoldre les contingències que es produeixin a l'obra i consignar al Llibre d'ordres i assistències les instruccions precises per a la correcta interpretació del projecte.

Elaborar, a requeriment del promotor o amb la seva conformitat, eventuais modificacions del projecte, que vinguin exigides per la marxa de l'obra sempre que aquestes s'adaptin a les disposicions normatives contemplades i observades en la redacció del projecte.

Subscriure l'acta de replanteig o de començament d'obra i el certificat final d'obra, així com conformar les certificacions parcials i la liquidació final de les unitats d'obra executades, amb els visats que en el seu cas fossin preceptius.

Elaborar i subscriure la documentació de l'obra executada per lliurar-la al promotor, amb els visats que en el seu cas fossin preceptius.

En aquells casos en què el director d'obra i el director de l'execució de l'obra sigui el mateix professional, de conformitat amb el que preveu la LOE, el director d'obra també haurà d'assumir les obligacions corresponents al director de l'execució de l'obra.

Director de l'execució de l'obra

Estar en possessió de la titulació acadèmica i professional habilitant per dur a terme el treball, segons correspongui en aplicació de l'article 13.2.a)¹⁸ de la LOE i d'acord amb les seves competències i especialitats, i complir les condicions exigibles per a l'exercici de la professió. En cas de persones jurídiques, designar la persona tècnica directora de l'execució de l'obra que tingui la titulació professional habilitant.

Verificar la recepció en obra dels productes de construcció, ordenant la realització d'assaigs i proves precises.

Dirigir l'execució material de l'obra comprovant els replanteigs, els materials, la correcta execució i disposició dels elements constructius i de les instal·lacions, d'acord amb el projecte i amb les instruccions del director d'obra.

Consignar en el Llibre d'ordres i assistències les instruccions precises.

Subscriure l'acta de replanteig o de començament d'obra i el certificat final d'obra, així com elaborar i subscriure les certificacions parcials i la liquidació final de les unitats d'obra executades.

Col·laborar amb els restants agents en l'elaboració de la documentació de l'obra executada, aportant els resultats del control realitzat.

Entitats i laboratoris de control de qualitat de l'edificació

Prestar assistència tècnica i lliurar els resultats de la seva activitat a l'agent autor de l'encàrrec i, en tot cas, a la persona responsable tècnica de la recepció i acceptació dels resultats de l'assistència, ja sigui el director de l'execució de les obres, o l'agent que correspongui en les fases de projecte, l'execució de les obres i la vida útil de l'edifici.

Justificar que tenen implantat un sistema de gestió de la qualitat que defineix els procediments i mètodes d'assaig o inspecció que utilitza en la seva activitat i que compten amb capacitat, personal, mitjans i equips adequats.

Subministradors de productes

Realitzar els lliuraments dels productes d'acord amb les especificacions de la comanda, responent del seu origen, identitat i qualitat, així com del compliment de les exigències que, si s'escau, estableixi la normativa tècnica aplicable.

Facilitar, quan escaigui, les instruccions d'ús i manteniment dels productes subministrats, així com les garanties de qualitat corresponents, per a la seva inclusió en la documentació de l'obra executada.

Propietaris i usuaris

Són obligacions de la propietat conservar en bon estat l'edificació mitjançant un adequat ús i manteniment, així com rebre, conservar i transmetre la documentació de l'obra executada i les assegurances i garanties amb què aquesta compta.

Són obligacions dels usuaris, siguin o no propietaris, la utilització adequada dels edificis o de part dels mateixos de conformitat amb les instruccions d'ús i manteniment, contingudes en la documentació de l'obra executada.

ESQUEMA DE TÈCNICS COMPETENTS¹⁹ -en base a la Llei d'Ordenació a l'Edificació, LOE- en funció del tipus d'intervenció, l'ús principal de l'edifici, i d'acord a les especialitats i competències específiques dels tècnics.

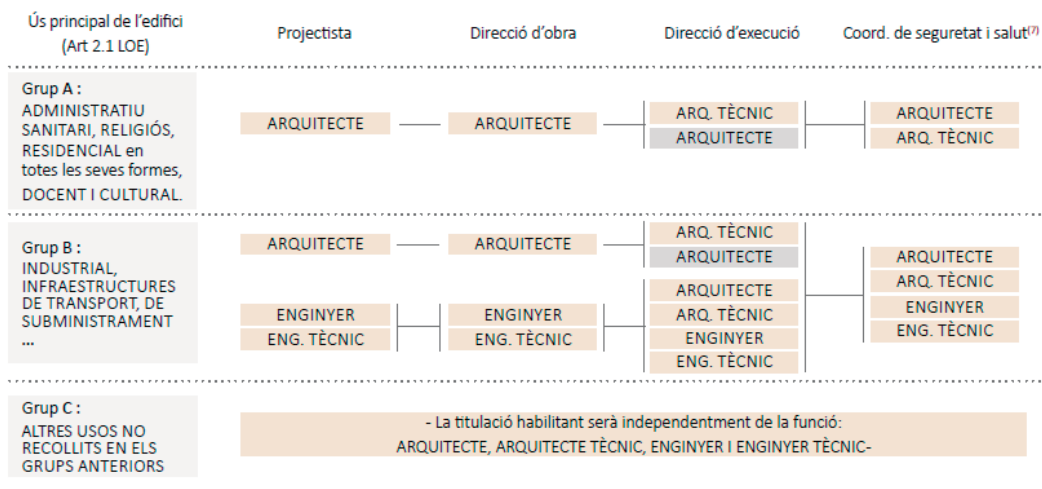

OBRES RECOLLIDES A L'ART. 2.2 DE LA LOE:

- Obra nova, i
- Intervencions en edificis existents:
 - Amb caràcter d'intervenció total, o
 - Que suposin una variació essencial del volum, la composició exterior o el conjunt del sistema estructural, o modifiquin els usos característics de l'edifici.
 - Obres amb caràcter d'intervenció total en edificis catalogats o intervencions que afectin els elements o parts objecte de protecció.

En el cas d'intervencions en edificis existents que no estiguin contemplades per l'Art. 2.2 de la LOE, l'Arquitecte pot assumir les funcions del director d'execució.

¹⁹ Esquema tret de la "Guia breu de suport tècnic dels agents de l'edificació" de l'OCT-COAC.

Annex 2

AGENTS DE L'EDIFICACIÓ. OBLIGACIONS PER ALS DIFERENTS AGENTS segons altra reglamentació

(Entre d'altres, es destaca la referent a la seguretat i salut de les obres de construcció, el control de qualitat de l'obra, la de residus de la construcció i enderroc i el Codi estructural)

▪ Seguretat i Salut en les obres de construcció²⁰

Promotor

- Designar els coordinadors de seguretat i salut quan siguin necessaris.
- Garantir que les persones coordinadores en matèria de seguretat compleixin les seves obligacions pel que fa a la presència, dedicació i activitat en relació amb la seguretat i salut de l'obra.

Constructor

- Elaborar el pla de seguretat i salut en base a l'estudi de seguretat i salut (en obres que requereixen projecte²¹). Quan no sigui necessari un projecte, el constructor podrà elaborar un document de prevenció en base a la seva avaluació de riscos i als seus procediments de treball o voluntàriament pot presentar un pla de seguretat i salut.
- Comunicar l'obertura del centre de treball i fer complir al seu personal el que estableix el pla de seguretat i salut.
- Tenir elaborat i actualitzat, conforme les activitats que desenvolupa, un pla de prevenció de riscos laborals que estigui integrat en tota l'organització empresarial.
- Atendre les indicacions i les instruccions de la coordinació de seguretat i salut i les de la direcció facultativa, seguint els procediments de seguretat en el treball previstos i aprovats en el pla de seguretat i salut, i les seves possibles actualitzacions.

Coordinador de seguretat i salut

- Aprovar el pla de seguretat i salut i les seves modificacions.
- Adoptar les mesures necessàries perquè només les persones autoritzades puguin accedir a l'obra.
- Coordinar l'aplicació dels principis generals de prevenció i de seguretat, les activitats de l'obra i organitzar la coordinació d'activitats empresarials, i les accions i funcions de control de l'aplicació correcta dels mètodes de treball, entre d'altres.
- Adoptar les mesures necessàries per garantir que només les persones autoritzades puguin accedir a l'obra.

Direcció facultativa

Cas particular: en els casos en què, en base a la normativa, no sigui necessària la designació de coordinador en fase d'obra:

- Aprovar el pla de seguretat i salut i les seves modificacions.
- Adoptar les mesures necessàries per garantir que només les persones autoritzades puguin accedir a l'obra.

▪ Control de qualitat de l'obra²²

El control de qualitat de les obres realitzat inclourà el control de recepció de productes, els controls de l'execució i de l'obra acabada.

Director d'execució:

- Elaborar un programa de control de qualitat en base al pla de control de qualitat contingut en el projecte.
- Recopilar la documentació del control realitzat, verificant que és conforme amb el que estableix el projecte, els seus annexos i modificacions.

²⁰ RD. 1627/1997 pel qual s'estableixen les disposicions mínimes de Seguretat i Salut en les obres de construcció

²¹ Obres que requereixen projecte en base a l'art. 2.2 de la LOE

²² RD. 314/2006 pel que s'aprova el Codi tècnic de l'edificació (CTE); D. 375/1988 sobre control de qualitat a l'edificació

Constructor:

- Tenir a la seva disposició el programa de control de qualitat, elaborat en base al pla, per la direcció d'execució de l'obra. L'obra s'executarà conforme al programa i a les instruccions i ordres de la direcció facultativa quant a inspeccions, proves, assaigs i altres.
- Recopilar dels subministradors la documentació dels productes, materials i equips així com les seves instruccions d'ús i manteniment i les garanties corresponents quan escaigui, per tal de facilitar-los al director d'obra i al director de l'execució de l'obra.
- La documentació de qualitat preparada pel constructor sobre cadascuna de les unitats d'obra podrà servir, si així ho autoritzés el director de l'execució de l'obra, com a part del control de qualitat de l'obra.

▪ **Residus de construcció i enderroc**²³

Promotor (com a productor de residus)

- Presentar davant de l'ajuntament, amb la sol·licitud de la llicència d'obres, un document d'acceptació de la gestió de residus de construcció i enderroc, signat pel gestor de residus, on també hi consti l'import rebut a compte per a la posterior gestió.
- Acceptar el pla de gestió de residus elaborat pel constructor i aprovat per la direcció facultativa.
- Disposar del certificat de gestió de residus per acreditar-ne la gestió realitzada i garantir la seva conservació durant cinc anys.

Constructor

- Elaborar i presentar al productor de residus (promotor) un pla de gestió de residus que reflecteixi com es durà a terme les obligacions que es deriven en relació al qual determina l'estudi de gestió de residus de construcció i enderroc.
- Separar dins l'àmbit de l'obra, en tot cas, els residus, segons estableix la normativa vigent.

Direcció facultativa

- Analitzar i aprovar el pla de gestió de residus de construcció i enderroc.

▪ **Codi Estructural-21**²⁴

Constructor

- Elaborar un directori amb identificació dels agents i subministradors involucrats a l'obra.
- Comunicar a la direcció facultativa el sistema d'emmagatzematge i registre que utilitzarà per garantir el nivell de traçabilitat establert pels materials i productes emprats a l'obra.
- Elaborar els procediments escrits per a cadascun dels processos d'execució de l'estructura, coherents amb el projecte, d'acord amb la reglamentació que sigui aplicable i conforme als mitjans de producció propis.
- Elaborar el programa d'autocontrol de l'execució.
- Disposar la documentació que avala la idoneïtat tècnica dels equips i mitjans auxiliars
- Comprovar la conformitat de la documentació de cadascun dels productes abans de la seva utilització, d'acord amb els criteris del CodE-21.
- Durant l'execució de l'obra, elaborar la documentació que reglamentàriament sigui exigible i de conformitat amb l'establert en el projecte i a la normativa vigent.
- Disposar de certificació de conformitat amb la UNE-EN ISO 14001 o norma equivalent ISO 14001 per l'abast de l'obra si la propietat decideix una certificació ambiental nivell A de l'estructura.
- Estar en possessió d'un sistema de qualitat certificat conforme a la UNE-EN ISO 9001 per a l'abast de les activitats d'execució requerides, quan el control d'execució es realitzi a nivell intens.

Direcció facultativa

Aprovar el pla d'obra i el programa d'autocontrol d'execució del constructor.

²³ RD. 105/2008 pel qual es regula la producció i gestió dels residus de construcció i enderroc

²⁴ Reial Decret 470/2021 pel qual s'aprova el Codi Estructural

B MATERIALS I COMPOSTOS

B0 MATERIALS BÀSICS

B01 LÍQUIDS

B017- DISSOLVENT

0.- ELEMENTS QUE CONTEMPLA EL PLEC

B017-05MK.

1.- DEFINICIÓ I CONDICIONS DELS ELEMENTS

Dissolvent capaç d'eliminar restes de greixos i altres brutícies de la superfície dels tubs de PVC.

CARACTERÍSTIQUES GENERALS:

No ha de produir danys a la superfície del tub, ni als adhesius dels junts.

No ha de deixar residus ni olors permanents després de la seva aplicació.

2.- CONDICIONS DE SUBMINISTRAMENT I EMMAGATZEMATGE

Subministrament: En envasos tancats hermèticament, sense alteracions, i amb una etiqueta amb les següents dades:

- Designació comercial
- Tipus de dissolvent
- Referència a normatives que compleix
- Instruccions d'ús
- Exigències d'acord amb la normativa vigent de Seguretat i Higiene al Treball, referents a l'ús i emmagatzematge
- Data de caducitat

Emmagatzematge: D'acord amb les instruccions del fabricant, en recintes tancats, protegits de l'acció directe del sol o altres fonts de calor i flames, i ventilats.

3.- UNITAT I CRITERI D'AMIDAMENT

Unitat d'amidament: la indicada a la descripció de l'element

Criteri d'amidament: quantitat necessària subministrada a l'obra

4.- NORMATIVA DE COMPLIMENT OBLIGATORI

No hi ha normativa de compliment obligatori.

B0 MATERIALS BÀSICS

B09 ADHESIUS

B090- ADHESIU D'APLICACIÓ A DUES CARES

0.- ELEMENTS QUE CONTEMPLA EL PLEC

B090-06VU.

1.- DEFINICIÓ I CONDICIONS DELS ELEMENTS

Adhesius que requereixen escampar-se a les dues superfícies que s'han d'unir.

S'han considerat els tipus següents:

- De cautxú sintètic en dissolució, compatible o no amb el poliestirè, o amb el PVC.
- De cloroprè
- De resines epoxi bicomponent

ADHESIU DE CAUTXÚ SINTÈTIC:

Ha de ser fàcil d'aplicar, ha de tenir bona estabilitat dimensional enfront dels canvis de temperatura i una gran força adhesiva inicial.

Si és compatible amb el poliestirè, no ha de portar diluents i components que reaccionin químicament amb aquest.

Si és per a PVC, ha de ser resistent als àcids, als àlcalis, a l'aigua i als olis.

Temps de pre-assecatge en condicions normals: 10 - 20 min

Temps útil de treball: 15 - 30 min

Densitat a 20°C (D): $0,8 \leq D \leq 0,9$ g/cm³

Rendiment: Aprox. 300 g/m²

ADHESIU DE CLOROPRÈ:

Adhesiu de contacte amb base de policloroprè amb dissolució d'hidrocarburs i dissolvents polars.

Ha de ser fàcil d'aplicar, ha de tenir bona estabilitat dimensional enfront dels canvis de temperatura i una gran força adhesiva inicial.

Contingut de sòlids: 26%

Densitat : 0,83

Resistència a la calor: 160°C

ADHESIUS DE RESINES EPOXI BICOMPONENT

Adhesiu a base d'un aglomerant de resines epoxi que es catalitzen en ser mesclades amb un activador.

La mescla preparada després d'agitar-la 3 minuts no pot tenir coàguls, pellofes ni dipòsits durs.

Característiques de la pel·lícula líquida:

- Temperatura d'inflamació: > 20°C
- Rendiment: > 1 kg/m²
- Temperatura mínima d'enduriment: 15°C
- Vida útil de la mescla a 20°C: > 3 h

2.- CONDICIONS DE SUBMINISTRAMENT I EMMAGATZEMATGE

Subministrament: En envasos hermèticament tancats.

A cada envàs hi ha de figurar les dades següents:

- Identificació del fabricant
- Nom comercial del producte
- Identificació del producte
- Data de caducitat
- Pes net o volum del producte
- Instruccions d'ús
- Limitacions d'ús (temperatura, materials, etc.)
- Toxicitat i inflamabilitat
- Temps d'assecat
- Rendiment

Per adhesius de dos components:

- Proporció de la mescla
- Temps d'inducció de la mescla
- Vida de la mescla

Emmagatzematge: En el seu envàs, en locals ventilats, sense contacte amb el terreny.

Temperatura d'emmagatzematge:

- De cautxú: 5°C - 30°C
- De cloroprè: 10°C - 25°C

Temps màxim d'emmagatzematge:

- De cautxú: <= 6 mesos a partir de la data de fabricació
- De cloroprè: 1 any

3.- UNITAT I CRITERI D'AMIDAMENT

Unitat d'amidament: la indicada a la descripció de l'element

Criteri d'amidament: quantitat necessària subministrada a l'obra

4.- NORMATIVA DE COMPLIMENT OBLIGATORI

No hi ha normativa de compliment obligatori.

B0 MATERIALS BÀSICS

B0A FERRETERIA

B0A5- CARGOL

0.- ELEMENTS QUE CONTEMPLA EL PLEC

B0A5-06VX.

1.- DEFINICIÓ I CONDICIONS DELS ELEMENTS

Tijes cilíndriques o còniques, amb filet de secció triangular que dibuixa sobre la seva superfície una hèlice contínua.

S'han considerat els tipus següents:

- Cargols autoroscants amb volandera
- Cargols taptite d'acer inoxidable

CARACTERÍSTIQUES GENERALS:

El perfil de la rosca del vis ha d'estar en relació amb el seu diàmetre (UNE 17-008), i la llargària de la rosca, en relació amb la seva llargària (UNE 17-051).

La forma del perfil de la rosca ha de permetre que el cargol faci l'efecte d'una broca, fent a la vegada el forat i la rosca.

La seva superfície ha de ser llisa, sense fissures, rebaves ni d'altres defectes superficials.

Els fils de la rosca no han de tenir defectes de material ni empremtes d'eines.

ACABAT CADMIAT:

El seu recobriment ha de ser llis, sense discontinuïtats ni exfoliacions i no ha de tenir taques ni imperfeccions superficials.

ACABAT GALVANITZAT:

El seu recobriment ha de ser llis, sense discontinuïtats ni exfoliacions i no ha de tenir taques ni imperfeccions superficials.

Protecció de galvanitzat: >= 275 g/m²

Puresa del zinc, en pes: >= 98,5%

2.- CONDICIONS DE SUBMINISTRAMENT I EMMAGATZEMATGE

Subministrament: Empaquetats.

Emmagatzematge: En llocs protegits de la pluja i la humitat.

3.- UNITAT I CRITERI D'AMIDAMENT

Unitat d'amidament: la indicada a la descripció de l'element

Criteri d'amidament: quantitat necessària subministrada a l'obra

4.- NORMATIVA DE COMPLIMENT OBLIGATORI

No hi ha normativa de compliment obligatori.

B5 COBERTES

B5Z MATERIALS ESPECIALS PER A COBERTES

B5ZZ MATERIALS AUXILIARS PER A COBERTES

B5ZZ1- CLAU D'ACER GALVANITZAT

0.- ELEMENTS QUE CONTEMPLA EL PLEC

B5ZZ1-131R.

1.- DEFINICIÓ I CONDICIONS DELS ELEMENTS

Materials per a col·laborar i complementar l'execució de cobertes de tot tipus.

S'han considerat els elements següents:

- Clau o vis d'acer galvanitzat amb junt de plom, plàstic, plom i ferro o metall i goma

PEÇA DE PLANXA:

El forat de la peça de suport per a bonera de paret, ha d'estar centrat, en el tram de la planxa que ha d'anar recolzat sobre la paret.

No ha de tenir variacions del gruix ni d'altres defectes visibles a la seva superfície.

Les arestes han de ser rectes i escairades.

El gruix de la planxa ha de ser constant.

La planxa de zinc o coure ha de tenir una fractura brillant.

PECES D'ACER GALVANITZAT:

El recobriments de zinc ha de ser llis, sense discontinuïtats ni exfoliacions i no ha de tenir taques ni imperfeccions superficials.

No ha d'estar en contacte amb productes químics de pH < 6 i pH > 12,5.

Puresa del zinc (% en pes): >= 98,5

PECES DE PLANXA D'ACER GALVANITZAT:

Toleràncies:

- Desenvolupament: ± 3 mm

- Llargària nominal: + 3%, - 0%

- Gruix: ± 0,1 mm

TUB D'ACER GALVANITZAT:

Ha de portar una anella per a fer l'acord interior d'impermeabilització.

Gruix del tub: >= 0,6 mm

Gruix de la platina: >= 1 mm

Protecció de la galvanització (Sendzimir): >= 400 g/m²

ANCORATGE D'ACER GALVANITZAT:

L'ancoratge d'acer galvanitzat ha de tenir una forma que garanteixi la unió entre els elements.

Protecció de la galvanització (Sendzimir): >= 275 g/m²

CLAU O VIS D'ACER GALVANITZAT:

Ha de ser recte, amb la cabota plana i la punta afinada i regular.

L'expressió de les mesures sempre ha de ser: Diàmetre x llargària.

Protecció de la galvanització (Sendzimir): >= 275 g/m²

Característiques del junt:

Material del junt	Diàmetre de la peça (mm)	Diàmetre del junt (mm)	Gruix del junt (mm)
Vis:	5,4	24	
Plom i ferro	5,5	24	>= 10
	6,5	27	
Vis:	-	53 metall	>= 7 metall
Metall i goma	-	50 goma	>= 10 goma
Clau: Plom	-	>= 20 exterior	>= 2
Clau: Pàstic	-	>= 15 exterior	>= 5

2.- CONDICIONS DE SUBMINISTRAMENT I EMMAGATZEMATGE

PECES D'ACER:

Subministrament: Empaquetades.

Emmagatzematge: En llocs protegits contra els impactes, de la intempèrie i sense contacte amb el terra.

3.- UNITAT I CRITERI D'AMIDAMENT

Unitat d'amidament: la indicada a la descripció de l'element

Criteri d'amidament: quantitat necessària subministrada a l'obra

4.- NORMATIVA DE COMPLIMENT OBLIGATORI

PECES D'ACER GALVANITZAT:

UNE 7183:1964 Método de ensayo para determinar la uniformidad de los recubrimientos galvanizados, aplicados a materiales manufacturados de hierro y acero.

UNE 37501:1988 Galvanización en caliente. Características y métodos de ensayo.

B7 IMPERMEABILITZACIONS I AÏLLAMENTS

B77 LÀMINES DE POLIETILÈ, POLIPROPILÈ I POLIOLEFINES

B774- LÀMINA DE POLIOLEFINES

0.- ELEMENTS QUE CONTEMPLA EL PLEC

B774-1KCX.

1.- DEFINICIÓ I CONDICIONS DELS ELEMENTS

Làmina plàstica flexible per a impermeabilització.

S'han considerat els tipus següents:

- Làmina de poliolefina

CARACTERÍSTIQUES GENERALS:

La làmina ha de ser homogènia.

La làmina estesa ha de tenir un aspecte uniforme i sense defectes. Les vores han de ser rectes.

Ha de ser estanca a l'aigua.

LÀMINES PER A IMPERMEABILITZACIÓ DE COBERTES:

Les característiques següents han de complir amb els valors declarats pel fabricant, assajades segons la norma corresponent, dins del límit de tolerància indicat, en el seu cas:

- Defectes visibles (UNE-EN 1850-2)

- Estanquitat a l'aigua (UNE-EN 1928 mètode B): Ha de complir

- Resistència dels cavalcaments (UNE-EN 12316-2): \geq valor declarat pel fabricant

- Factor de transmissió del vapor d'aigua (UNE-EN 1931): \pm 30%

- Resistència a l'esquinçament (UNE-EN 12310-2): \geq valor declarat pel fabricant per les direccions transversal i longitudinal de la làmina

- Doblegat a baixa temperatura (UNE-EN 495-5): \leq temperatura de doblegat en fred declarada pel fabricant

- Resistència a la tracció (UNE-EN 12311-2): \geq valor declarat pel fabricant

- Resistència a l'impacte (UNE-EN 12691): \geq valor declarat pel fabricant

- Resistència a una càrrega estàtica (UNE-EN 12730): \geq valor declarat pel fabricant

- Resistència a la penetració de les arrels (UNE-EN 13948): Ha de complir

- Durabilitat (UNE-EN 1297): Ha de complir

La classificació respecte a la reacció al foc (Euroclasses) s'ha de determinar d'acord amb la norma UNE-EN 13501-1.

La classificació respecte el comportament davant un foc extern s'ha de determinar d'acord amb la norma UNE-EN 13501-5.

Toleràncies:

- Gruix efectiu (làmina sense considerar el reforç) (UNE-EN 1849-2): - 5%; + 10%

- Llargària (UNE-EN 1848-2): - 0%; + 5%

- Amplària (UNE-EN 1848-2): - 0,5%; + 1%

- Rectitut (UNE-EN 1848-2): \pm 50 mm

- Planor (UNE-EN 1848-2): \pm 10 mm

Les característiques anteriors s'han de determinar segons la norma UNE-EN 13956.

LÀMINES PER A BARRERA DE VAPOR:

Les característiques següents han de complir amb els valors declarats pel fabricant, assajades segons la norma corresponent, dins del límit de tolerància indicat, en el seu cas:

- Defectes visibles (UNE-EN 1850-2)

- Estanquitat a l'aigua (UNE-EN 1928 mètode A): Ha de complir

- Resistència a l'impacte (UNE-EN 12691): \geq valor declarat pel fabricant

- Durabilitat (UNE-EN 1296): Ha de complir

- Resistència a l'esquinçament (UNE-EN 12310-1): \geq valor declarat pel fabricant

- Resistència dels cavalcaments (UNE-EN 12317-2): \geq valor declarat pel fabricant

- Factor de transmissió del vapor d'aigua (UNE-EN 1931): Tolerància declarada per al valor

declarat pel fabricant

- Resistència a tracció: - Làmines sense armadura (UNE-EN 12311-2): \geq valor declarat pel fabricant per a les direccions longitudinal i transversal de la làmina - Làmines amb armadura (UNE-EN 13859-1): \geq valor declarat pel fabricant per a les direccions longitudinal i transversal de la làmina

La classificació respecte a la reacció al foc (Euroclasses) s'ha de determinar d'acord amb la norma UNE-EN 13501-1.

Toleràncies:

- Llargària (UNE-EN 1848-2): Tolerància declarada pel fabricant
- Amplària (UNE-EN 1848-2): Tolerància declarada pel fabricant
- Rectitut (UNE-EN 1848-2): ± 75 mm/10 m
- Gruix (UNE-EN 1849-2): Tolerància declarada pel fabricant
- Massa per unitat de superfície (UNE-EN 1849-2): Tolerància declarada pel fabricant

Les característiques anteriors s'han de determinar segons la norma UNE-EN 13984.

LÀMINES PER A BARRERES GEOSINTÈTIQUES:

Ha de ser soldable per ambdues cares, pels procediments habituals (aire calent, altres formes de fusió, aportació del mateix material calent, etc.).

Els requisits de les làmines s'han considerat en funció dels usos següents:

- Membranes d'impermeabilització en túnels i obres subterrànies (UNE-EN 13491)
- Abocadors per a residus líquids (UNE-EN 13492)
- Recintes d'emmagatzematge i abocadors de residus sòlids (UNE-EN 13493)

Les característiques següents han de complir amb els valors declarats pel fabricant, assajades segons la norma corresponent, dins del límit de tolerància indicat, en el seu cas:

- Característiques essencials: - Permeabilitat a l'aigua (estanquitat als líquids) (UNE-EN 14150) - Resistència a la tracció (ISO/R 527-66) - Punxonament estàtic (UNE-EN ISO 12236) - Durabilitat: - Oxidació (UNE-EN 14575) - Fissuració sota tensió en un medi ambient actiu (ASTM D 5397-99)

- Característiques complementàries: - Resistència a l'esquinçament (ISO 34) - Plegabilitat a baixes temperatures (UNE-EN 495-5) - Resistència a la penetració d'arrels (EN 14416)

- Característiques complementàries per a condicions d'ús específiques: - Gruix (UNE-EN 1849-2) - Massa per unitat de superfície (UNE-EN 1849-2) - Allargament (ISO/R 527-66)
- Dilatació tèrmica (ASTM D 696-91)

- Característiques complementàries per a ús en membranes d'impermeabilització en túnels i obres subterrànies: - Durabilitat: - Envel·liment a la intempèrie (UNE-EN 12224)

- Microorganismes (UNE-EN 12225) - Resistència química (UNE-EN 14414)

- Característiques complementàries per a condicions d'ús específiques en làmines

d'impermeabilització en túnels i obres subterrànies: - Reacció al foc

- Característiques essencials en làmines per a abocadors per a residus líquids o sòlids: - Permeabilitat als gasos (ASTM D 1434) - Durabilitat: - Envel·liment a la intempèrie (UNE-EN 12224)

- Característiques complementàries en làmines per a abocadors de residus líquids o sòlids:

- Fricció, cisallament directe (EN ISO 12957-1) - Fricció pla inclinat (EN ISO 12957-2)

- Característiques complementàries per a condicions d'ús específiques en làmines per a abocadors de residus líquids o sòlids: - Durabilitat: - Microorganismes (UNE-EN 12225) - Resistència química (UNE-EN 14414) - Lixiviació (sol.lubilitat en aigua) (UNE-EN 14415)

2.- CONDICIONS DE SUBMINISTRAMENT I EMMAGATZEMATGE

Subministrament: Embalades en rotlles, sense unions.

Emmagatzematge: Els rotlles s'han de mantenir en el seu envàs, apilats en posició horitzontal amb un màxim de 5 filades posades en la mateixa direcció, entre 5°C i 35°C, en llocs protegits del sol, la pluja i la humitat.

3.- UNITAT I CRITERI D'AMIDAMENT

Unitat d'amidament: la indicada a la descripció de l'element

Criteri d'amidament: quantitat necessària subministrada a l'obra

4.- NORMATIVA DE COMPLIMENT OBLIGATORI

LÀMINES PER A IMPERMEABILITZACIÓ DE COBERTES:

UNE-EN 13956:2006 Láminas flexibles para impermeabilización. Láminas plásticas y de caucho para impermeabilización de cubiertas. Definiciones y características.

LÀMINES PER A BARRERA DE VAPOR:

UNE-EN 13984:2005 Láminas flexibles para impermeabilización. Láminas plásticas y de caucho para el control del vapor. Definiciones y características.

LÀMINES PER A BARRERES GEOSINTÈTIQUES:

UNE-EN 13491:2005 Barreras geosintéticas. Requisitos para su utilización como membranas de impermeabilización frente a fluidos en la construcción de túneles y obras subterráneas.

UNE-EN 13492:2006 Barreras geosintéticas. Requisitos para su utilización en la construcción de vertederos para residuos líquidos, estaciones de transferencia o recintos de confinamiento secundario.

UNE-EN 13493:2006 Barreras geosintéticas. Requisitos para su utilización en la construcción de

obras de almacenamiento y vertederos de residuos sólidos.

5.- CONDICIONS DE CONTROL DE RECEPCIÓ

CONDICIONS DE MARCATGE I CONTROL DE LA DOCUMENTACIÓ:

En el cas que el material declari contingut reciclat, el fabricant ha de mostrar, si se li demana, la documentació que acrediti aquest contingut.

CONDICIONS DE MARCATGE I CONTROL DE LA DOCUMENTACIÓ EN LÀMINES PER A IMPERMEABILITZACIÓ DE COBERTES:

A cada rotlle o en la documentació que acompanya el producte, ha de figurar de forma clara i ben visible la informació següent:

- Nom del fabricant o marca comercial
- Data de fabricació
- Identificació del producte
- Llargària i amplària nominal
- Gruix o massa
- Etiquetat segons el REAL DECRETO 255/2003 que regula l'envasat i etiquetatge de preparats perillosos
- Marcatge CE de conformitat amb el que disposa el Reial Decret 1328/1995, de 28 de juliol. El símbol normalitzat del marcatge CE s'ha d'acompanyar de la següent informació:
 - El número d'identificació de l'organisme de certificació del Control de producció en fàbrica
 - El nom o la marca comercial
 - L'adreça enregistrada del fabricant
 - Les dues últimes xifres de l'any d'impressió del marcatge
 - El número de certificat de conformitat CE o del certificat de control de producció en fàbrica
 - Referència a la norma europea EN
 - Descripció del producte: material base, armadura, acabat superficial i ús previst
 - Informació sobre les característiques essencials

Si el material ha de ser component del tancament exterior d'un edifici, el fabricant ha de declarar els valors de les propietats hídriques següents, d'acord amb l'especificat en l'apartat 4.1 del CTE/DB-HS_2006 1:

- Estanquitat
- Resistència a la penetració d'arrels
- Envel·liment artificial per exposició prolongada a la combinació de radiació ultraviolada, altes temperatures i aigua
- Resistència a la fluència
- Estabilitat dimensional
- Envel·liment tèrmic
- Flexibilitat a baixes temperatures
- Resistència a la càrrega estàtica
- Resistència a la càrrega dinàmica
- Allargament al trencament
- Resistència a la tracció

El subministrador ha de posar a disposició de la DF en el cas que aquesta ho sol·liciti, la documentació següent, que acredita el marcatge CE, segons el sistema d'avaluació de conformitat aplicable, d'acord amb el que disposa l'apartat 7.2.1 del CTE: - Productes per a impermeabilització de cobertes: - Sistema 2+: Declaració de Prestacions - Productes per a impermeabilització de cobertes subjectes al comportament al foc exterior de Nivell o Classe: productes classe F roof, - Productes per a impermeabilització de cobertes subjectes a reacció al foc de Nivell o Classe: F: - Sistema 4: Declaració de Prestacions - Productes per a impermeabilització de cobertes subjectes al comportament al foc exterior de Nivell o Classe: productes que requereixen assaig, - Productes per a impermeabilització de cobertes subjectes a reacció al foc de Nivell o Classe: (A1, A2, B, C)**, D, E. ** Productes o materials per als quals una etapa clarament identificable en el procés de producció no suposa una millora en la classificació de reacció al foc (per exemple l'addició de retardadors d'ignició o la limitació de material orgànic): - Sistema 3: Declaració de Prestacions - Productes per a impermeabilització de cobertes subjectes a reacció al foc de Nivell o Classe: (A1, A2, B, C)*. * Productes o materials per als quals una etapa clarament identificable en el procés de producció suposa una millora en la classificació de reacció al foc (per exemple l'addició de retardadors d'ignició o la limitació de material orgànic): - Sistema 1: Declaració de Prestacions

CONDICIONS DE MARCATGE I CONTROL DE LA DOCUMENTACIÓ EN LÀMINES PER A BARRERES DE VAPOR:

A cada rotlle o en la documentació que acompanya el producte, ha de figurar de forma clara i ben visible la informació següent:

- Data de fabricació
- Nom del fabricant o marca comercial
- Llargària i amplària nominal
- Gruix o massa
- Etiquetat segons el REAL DECRETO 255/2003 que regula l'envasat i etiquetatge de preparats perillosos
- Tipus de producte segons la norma UNE-EN 13984
- Marcatge CE de conformitat amb el que disposa el Reial Decret 1328/1995, de 28 de juliol. El símbol normalitzat del marcatge CE s'ha d'acompanyar de la següent informació: - El número

d'identificació de l'organisme de certificació del producte (només per al sistema 1) - El nom o la marca comercial - L'adreça enregistrada del fabricant - Les dues últimes xifres de l'any d'impressió del marcatge - El número de certificació del producte (només per al sistema 1) - Referència a la norma europea EN - Descripció del producte segons el capítol 8 de la UNE-EN 13984 - Sistema d'instal·lació previst - Informació de les característiques essencials segons annex ZA de l'UNE-EN

Si el material ha de ser component del tancament exterior d'un edifici, el fabricant ha de declarar els valors de les propietats hídriques següents, d'acord amb l'especificat en l'apartat 4.1 del CTE/DB-HS_2006 1:

- Resistència al pas del vapor d'aigua (MNs/g) o (m2hPa/mg)

El subministrador ha de posar a disposició de la DF en el cas que aquesta ho sol·liciti, la documentació següent, que acredita el marcatge CE, segons el sistema d'avaluació de conformitat aplicable, d'acord amb el que disposa l'apartat 7.2.1 del CTE:

Productes per a control del vapor d'aigua subjectes a la reglamentació de reacció al foc, en els que en una etapa clarament identificable en el procés de producció, s'ha realitzat una millora de la classificació de la reacció al foc, classificats en classes A1, A2, B o C: -

Sistema 1: Declaració de prestacions

Productes per al control del vapor d'aigua subjectes a la reglamentació de reacció al foc:

- Productes que en una etapa clarament identificable en el procés de producció, no s'ha realitzat una millora de la classificació de la reacció al foc, classificats en classes A1, A2, B o C

- Productes classificats en classes D o E

Productes per a control del vapor d'aigua no subjectes a la reglamentació de reacció al foc:

Productes per a control de vapor d'aigua subjectes a la reglamentació de reacció al foc classificats en classe F: - Sistema 3: Declaració de prestacions - Sistema 4:

Declaració de prestacions

CONDICIONS DE MARCATGE I CONTROL DE LA DOCUMENTACIÓ EN LÀMINES PER A BARRERES GEOSINTÈTIQUES:

A l'embalatge o a l'albarà de lliurament han de constar-hi les dades següents:

- Nom del fabricant o marca comercial

- Identificació del producte

- Dimensions

- Massa nominal per unitat de superfície (g/m2)

- Tipus de polímer principal

- Classificació del producte segons ISO 10318

- Marcatge CE de conformitat amb el que disposa el Reial Decret 1328/1995, de 28 de juliol. El símbol normalitzat del marcatge CE s'ha d'acompanyar de la següent informació: - El número d'identificació de l'organisme de certificació del Control de producció en fàbrica - El nom o la marca comercial - L'adreça enregistrada del fabricant - Les dues últimes xifres de l'any d'impressió del marcatge - El número de certificat de conformitat CE o del certificat de control de producció en fàbrica - Referència a la norma europea EN - Informació de les característiques essencials segons annex ZA de l'UNE-EN

El subministrador ha de posar a disposició de la DF en el cas que aquesta ho sol·liciti, la documentació següent, que acredita el marcatge CE, segons el sistema d'avaluació de conformitat aplicable, d'acord amb el que disposa l'apartat 7.2.1 del CTE: - Sistema 2+:
Declaració de prestacions

B7 IMPERMEABILITZACIONS I AÏLLAMENTS

B7J MATERIALS PER A JUNTS, SEGELLATS I RECONSTRUCCIÓ VOLUMS

B7J5- JUNT EXPANSIU

0.- ELEMENTS QUE CONTEMPLA EL PLEC

B7J5-16VV.

1.- DEFINICIÓ I CONDICIONS DELS ELEMENTS

Cordó d'escuma de polietilè de cel·la tancada, de secció circular, de 6 a 50 mm de diàmetre, obtingut per extrusió contínua.

CARACTERÍSTIQUES GENERALS:

Ha de tenir un aspecte uniforme i sense defectes.

Densitat aparent: aprox. 40 kg/m3

Resistència a la tracció longitudinal: ≥ 36 N/mm2

Resistència a la tracció transversal: ≥ 28 N/mm2

Allargament longitudinal: $\geq 13\%$

Allargament transversal: $\geq 7\%$

Absorció d'aigua: Nul·la

Toleràncies:

- Diàmetre: $\pm 0,5$ mm

2.- CONDICIONS DE SUBMINISTRAMENT I EMMAGATZEMATGE

Subministrament: En bobines protegides per a evitar deformacions. L'emballatge ha de portar la indicació del producte que conté.

Emmagatzematge: En el seu envàs, en llocs protegits del sol i les humitats.

3.- UNITAT I CRITERI D'AMIDAMENT

Unitat d'amidament: la indicada a la descripció de l'element

Criteri d'amidament: quantitat necessària subministrada a l'obra

4.- NORMATIVA DE COMPLIMENT OBLIGATORI

No hi ha normativa de compliment obligatori.

B7 IMPERMEABILITZACIONS I AÏLLAMENTS

B7J MATERIALS PER A JUNTS, SEGELLATS I RECONSTRUCCIÓ VOLUMS

B7JB- PERFIL D'ESTANQUEITAT PER A PLAQUES DE FIBROCIMENT NT

0.- ELEMENTS QUE CONTEMPLA EL PLEC

B7JB-12X6.

1.- DEFINICIÓ I CONDICIONS DELS ELEMENTS

Materials amb finalitats diverses per a col·laborar i complementar l'elaboració de junts i segellats.

S'han considerat els tipus següents:

- Cinta de cautxú cru
- Cinta de paper resistent per a junts de plaques de cartó-guix
- Cinta reforçada amb dues làmines metàl·liques per a cantonera de plaques de cartó-guix
- Emprimació prèvia per a segellats

CINTA DE CAUTXÚ CRU:

Cinta autoadhesiva a base de cautxú no vulcanitzat sense dissolvents, per a junts en sistemes d'impermeabilització amb membranes.

2.- CONDICIONS DE SUBMINISTRAMENT I EMMAGATZEMATGE

CINTA:

Subministrament: En rotlles de diferents mides.

Emmagatzematge: En llocs protegits de la intempèrie i de manera que no s'alterin les seves característiques.

3.- UNITAT I CRITERI D'AMIDAMENT

Unitat d'amidament: la indicada a la descripció de l'element

Criteri d'amidament: quantitat necessària subministrada a l'obra

4.- NORMATIVA DE COMPLIMENT OBLIGATORI

No hi ha normativa de compliment obligatori.

B8 REVESTIMENTS

B89 MATERIALS PER A PINTURES

B891- ESMALT

0.- ELEMENTS QUE CONTEMPLA EL PLEC

B891-0P01.

1.- DEFINICIÓ I CONDICIONS DELS ELEMENTS

Pintures, pastes i esmalts.

S'han considerat els tipus següents:

- Pintura a la cola: Pintura a l'aigua formada per un aglomerant a base de coles cel·lulòsiques o anilànies i pigments resistents als àlcalis
- Pintura a la calç: Dissolució en aigua, l'aglutinant i el pigment de la qual és l'hidròxid de calç o la calç apagada
- Pintura al ciment: Dissolució en aigua de ciment blanc tractat i pigments resistents a l'alcalinitat
- Pintura al làtex: Pintura a base de polímers vinílics en dispersió
- Pintura plàstica: Pintura formada per un aglomerant a base d'un polímer sintètic, en dispersió aquosa i pigments càrrega-estenedors resistents als àlcalis i a la intempèrie
- Pintura acrílica: Pintura formada per copolímers acrílics amb pigments i càrregues inorgàniques, en una dispersió aquosa. Seca a l'aire per evaporació del dissolvent
- Esmalt gras: Pintura formada per olis secants barrejats amb resines dures, naturals o sintètiques i dissolvents
- Esmalt sintètic: Pintura formada per un aglomerant de resines alquídiques, soles o modificades, pigments resistents als àlcalis i a la intempèrie i additius modificadors de la brillantor. Seca a l'aire per evaporació del dissolvent

- Esmalt de poliuretà d'un component: Pintura formada per un aglomerant de resines de poliuretà, soles o modificades, que catalitzen amb la humitat atmosfèrica i pigments resistents als àlcals i a la intempèrie, dissolta en dissolvents adequats
- Esmalt de poliuretà de dos components: Pintura formada per copolímers de resines de poliuretà fluidificades i pigmentades. Seca per polimerització mitjançant un catalitzador
- Esmalt de poliuretà uretanat: Pintura formada per resines uretanades
- Esmalt epoxi: Revestiment de resines epoxi, format per dos components: un enduridor i una resina, que cal barrejar abans de l'aplicació. Seca per reacció química dels dos components
- Esmalt en dispersió acrílica: Copolímers acrílics en una emulsió aquosa
- Esmalt de clorcautxú: Seca a l'aire per evaporació del dissolvent
- Pasta plàstica de picar: Pintura formada per un vehicle a base d'un polímer sintètic, en dispersió aquosa i pigments càrrega-estenedors resistents als àlcals i la intempèrie

PINTURA A LA COLA:

Característiques de la pel·lícula líquida:

- Amb l'envàs ple i al cap de 3 minuts d'agitació (INTA 16 32 03) no ha de tenir coàguls, pells, dipòsits durs ni flotació de pigments.
- Ha de tenir una consistència adequada per a la seva aplicació amb brotxa o amb corró. Ha de fer córrer la brotxa, ha de fluir, ha d'anivellar bé i ha de deixar una capa uniforme després de l'assecat
- Finor de mòlta dels pigments (INTA 16 02 55): < 50 micres
- Temperatura d'inflamació (INTA 16 02 32A): Ininflamable
- Temps d'assecatge a 23°C ± 2°C i 50% ± 5% HR (INTA 16 02 29): - Al tacte: 2 h -

Totalment sec: 4 h

Característiques de la pel·lícula seca:

- La pintura ha de ser de color estable.
- Adherència (UNE 48032): ≤ 2

PINTURA A LA CALÇ:

Un cop preparada ha de tenir una consistència adequada per a la seva aplicació amb brotxa, corró o procediments neumàtics fins a l'impregnació dels porus de la superfície a tractar. Després d'assecar-se s'han d'aplicar dues capes d'acabat.

Un cop seca, ha de ser resistent a la intempèrie, ha d'endurir amb la humitat i el temps i ha de tenir propietats microbicides.

PINTURA AL CIMENT:

Un cop preparada ha de tenir una consistència adequada per a la seva aplicació amb brotxa, corró o pistola fins a l'impregnació de la superfície a tractar.

Un cop seca ha de ser resistent a la intempèrie.

PINTURA AL LÀTEX:

Característiques de la pel·lícula líquida:

- Amb l'envàs ple i al cap de 3 minuts d'agitació (INTA 16 32 03) no ha de tenir coàguls, pells, ni dipòsits durs
- Un cop preparada ha de fer córrer la brotxa, ha de fluir, ha d'anivellar bé i ha de deixar una capa uniforme després de l'assecat
- Temps d'assecatge a 23°C ± 2°C i 50% ± 5% HR (INTA 16 02 29): - Al tacte: < 30 -

Totalment sec: < 2 h

Característiques de la pel·lícula seca:

- Adherència (UNE 48032): ≤ 2

PINTURA PLÀSTICA:

Característiques de la pel·lícula líquida:

- La pintura continguda al seu envàs original recentment obert, no ha de presentar senyals de putrefacció, pells ni materies estranyes.
- Amb l'envàs ple i sotmesa a agitació (UNE_EN 21513 i UNE 48-083) no ha de tenir coàguls, pells, dipòsits durs ni flotació de pigments
- Ha de tenir una consistència adequada per a la seva aplicació amb brotxa o amb corró. Ha de fer córrer la brotxa, ha de fluir, ha d'anivellar bé i ha de deixar una capa uniforme després de l'assecat
- Finor de mòlta dels pigments (INTA 16 02 55): < 50 micres
- Temps d'assecatge a 23°C ± 2°C i 50% ± 5% HR (INTA 16 02 29): - Al tacte: < 1 h -

Totalment sec: < 2 h

- Pes específic: - Pintura per a interiors: < 16 kN/m³ - Pintura per a exteriors: < 15 kN/m³
- Rendiment: > 6 m²/kg
- Relació volum pigments + càrregues/volum pigments, pes càrregues, aglomerat sòlid (PVC): < 80%

Característiques de la pel·lícula seca:

- La pintura ha de ser de color estable, i per a exteriors, insaponificable.
- Adherència (UNE 48032): ≤ 2
- Capacitat de recobriment (UNE 48259): Relació constant ≥ 0,98
- Resistència al rentat (DIN 53778): - Pintura plàstica per a interiors o pasta plàstica: ≥ 1000 cicles - Pintura plàstica per a exteriors: ≥ 5000 cicles

- Solidesa a la llum (NF-T-30.057): Ha de complir
 - Transmissió del vapor d'aigua (NF-T-30.018): Ha de complir
- PINTURA PLÀSTICA PER A EXTERIORS:
- Resistència a la immersió (UNE 48-144): No s'observen canvis o defectes
 - Resistència a la intempèrie (DIN 18363): Ha de complir
 - Resistència a l'abradió (NF-T-30.015): Ha de complir
 - Resistència a la calor (UNE 48-033): Ha de complir
- PINTURA ACRÍLICA:
- Característiques de la pel·lícula líquida:
- Un cop preparada ha de tenir una consistència adequada per a la seva aplicació amb brotxa, corró o procediments pneumàtics
 - Temps d'assecatge a 23°C ± 2°C i 50% ± 5% HR (INTA 16 02 29): - Al tacte: < 4 h -
- Totalment sec: < 14 h
- Característiques de la pel·lícula seca:
- La pintura ha de ser de color estable i insaponificable.
 - Ha de ser resistent a la intempèrie.
- ESMALT GRAS:
- Un cop preparada ha de tenir una consistència adequada per a la seva aplicació amb brotxa, corró o pistola fins a l'impregnació de la superfície a tractar.
- Temperatura d'inflamació (INTA 16 02 32A): > 30°C
- Temps d'assecatge a 23°C ± 2°C i 50% ± 5% HR (INTA 16 02 29):
- Al tacte: < 1 h
 - Totalment sec: < 6 h
- Un cop sec, ha de tenir bona resistència al fregament i al rentat.
- ESMALT SINTÈTIC:
- No ha de tenir resines fenòliques (INTA 16 04 23) ni de colofonia (INTA 16 04 22).
- Característiques de la pel·lícula líquida:
- Amb l'envàs ple i al cap de 3 minuts d'agitació (INTA 16 32 03) no ha de tenir coàguls, pells, dipòsits durs ni flotació de pigments.
 - Ha de tenir la consistència adequada per a la seva aplicació amb brotxa. Ha de fer córrer la brotxa, ha de fluir bé i ha de deixar una capa uniforme després de l'assecatge.
 - Finor de mòlta dels pigments (INTA 16 02 55): < 25 micres
 - Temperatura d'inflamació (INTA 16 02 32A): > 30°C
 - Temps d'assecatge a 23°C ± 2°C i 50% ± 5% HR (INTA 16 02 29): - Al tacte: < 3 h -
- Totalment sec: < 8 h
- Material volàtil (INTA 16 02 31): ≥ 70 ± 5%
 - Rendiment per a una capa de 30 micres: ≥ 5 m²/kg
 - Índex d'anivellament a 23 ± 2°C i 50 ± 5% HR (INTA 16 02 89): ≥ 5
 - Índex de despreniments a 23 ± 2°C i 50 ± 5% HR (INTA 16 02 88): ≥ 4
- Característiques de la pel·lícula seca:
- La pintura ha de ser de color estable i insaponificable.
 - Adherència (UNE 48032): ≤ 2
 - Ha de ser resistent a la intempèrie (INTA 16 06 02).
 - Envelliment accelerat (INTA 16 06 55): < 6 unitats pèrdua de lluminositat (INTA 16 02 08)
 - Resistència a l'abradió (UNE 56818): Danys moderats
 - Esgroguement accelerat per colors amb reflectància aparent superior al 80% (INTA 160.603): < 0,12
- ESMALT DE POLIURETÀ D'UN COMPONENT:
- Característiques de la pel·lícula líquida:
- Amb l'envàs ple i al cap de 3 minuts d'agitació (INTA 16 32 03) no ha de tenir coàguls, pells, dipòsits durs ni flotació de pigments.
 - Ha de tenir la consistència adequada per a la seva aplicació amb brotxa. Ha de fer córrer la brotxa, ha de fluir bé i ha de deixar una capa uniforme després de l'assecatge.
 - Temperatura d'inflamació (INTA 16 02 32A): > 30°C
 - Temps d'assecatge a 23°C ± 2°C i 50% ± 5% HR (INTA 16 02 29): - Al tacte: < 3 h -
- Totalment sec: < 8 h
- Índex d'anivellament a 23 ± 2°C i 50 ± 5% HR (INTA 16 02 89): ≥ 5
 - Índex de despreniments a 23 ± 2°C i 50 ± 5% HR (INTA 16 02 88): ≥ 4
- Característiques de la pel·lícula seca:
- La pintura ha de ser de color estable i insaponificable.
 - Adherència (UNE 48032): ≤ 2
 - Ha de ser resistent a la intempèrie (INTA 16 06 02).
 - Envelliment accelerat (INTA 16 06 05): < 6 unitats pèrdua de lluminositat (INTA 16 02 08)
 - Resistència a l'abradió (UNE 56818): Danys petits
 - Adherència i resistència a l'impacte:

	A les 24 h	Al cap de 7 dies
Adherència al quadriculat:	100%	100%
Impacte directe o indirecte:		
Bola de 12,5 des de 50 cm (INTA 160.266)	Bé	Ha de complir

- Resistència a la càrrega concentrada en moviment (UNE 56-814): Danys moderats
 - Resistència a la càrrega rodant (UNE 56-815): Danys petits
 - Resistència a la càrrega arrossegada (UNE 56-816): Danys petits
 - Resistència al ratllat (UNE 48-173): Resistent
 - Resistència a la calor (UNE 48-033): Ha de complir
 - Resistència química: - A l'àcid cítric al 10%: 15 dies - A l'àcid làctic al 5%: 15 dies - A l'àcid acètic al 5%: 15 dies - A l'oli de cremar: Cap modificació - Al xilol: Cap modificació - Al clorur sòdic al 20%: 15 dies - A l'aigua: 15 dies
- ESMALT DE POLIURETÀ DE DOS COMPONENTS:

Cal barrejar els dos components abans de l'aplicació.

Característiques de la pel·lícula líquida:

- Ha de tenir la consistència adequada per a la seva aplicació amb brotxa. Ha de fer córrer la brotxa, ha de fluir bé i ha de deixar una capa uniforme després de l'assecatge.

- Temperatura d'inflamació (INTA 16 02 32A): > 30°C

- Temps d'assecatge a 23°C ± 2°C i 50% ± 5% HR (INTA 16 02 29): - Al tacte: < 3 h -

Totalment sec: < 8 h

Característiques de la pel·lícula seca:

- La pintura ha de ser de color estable i insaponificable.

- Adherència (UNE 48032): ≤ 2

- Ha de ser resistent a la intempèrie (INTA 16 06 02).

- Envelliment accelerat (INTA 16 06 55): < 6 unitats pèrdua de lluminositat (INTA 16 02 08)

- Resistència a l'abració (UNE 56818): Danys petits

- Ha de tenir bona resistència química als àcids diluïts, als hidrocarburs, les sals i als detergents.

ESMALT DE POLIURETÀ URETANAT:

Un cop preparada ha de tenir una consistència adequada per a la seva aplicació amb brotxa, corró o pistola fins a l'impregnació de la superfície a tractar.

Temps d'assecatge a 20°C: 1 - 2 h

Ha de tenir bona resistència a l'aigua salada i al sol.

ESMALT DE DISPERSIÓ ACRÍLICA:

Un cop preparada ha de tenir una consistència adequada per a la seva aplicació amb brotxa, corró o pistola fins a l'impregnació de la superfície a tractar.

Temperatura d'inflamació (INTA 16 02 32A): Ininflamable

Temps d'assecatge a 23°C ± 2°C i 50% ± 5% HR (INTA 16 02 29):

- Al tacte: < 20 min

- Totalment sec: < 1 h

ESMALT DE CLORCAUTXÚ:

Un cop preparada ha de tenir una consistència adequada per a la seva aplicació amb brotxa o corró.

Temps d'assecatge a 23°C ± 2°C i 50% ± 5% HR (INTA 16 02 29):

- Al tacte: < 30 min

- Totalment sec: < 2 h

Ha de ser resistent a l'aigua dolça i salada, als àcids i als àlcalis.

ESMALT EPOXI:

Un cop preparada ha de tenir una consistència adequada per a la seva aplicació amb brotxa, corró o pistola.

Temperatura d'inflamació (INTA 16 02 29): > 30°C

Temps d'assecatge a 23°C ± 2°C i 50% ± 5% HR (INTA 16 02 29):

- Al tacte: < 30 min

- Totalment sec: < 10 h

Ha de tenir bona resistència al desgast.

Ha de ser resistent a l'àcid làctic 1%, acètic 10%, clorhídric 20%, cítric 30%, sosa i solucions bàsiques, als hidrocarburs (benzina, querosè) als olis animals i vegetals, a l'aigua, als detergents i a l'alcohol etílic 10%.

Resistència mecànica (després de 7 dies de polimerització):

- Tracció: ≥ 16 N/mm²

- Compressió: ≥ 85 N/mm²

Resistència a la temperatura: 80°C

PASTA PLÀSTICA DE PICAR:

Característiques de la pel·lícula líquida:

- Amb l'envàs ple i al cap de 3 minuts d'agitació (INTA 16 32 03) no ha de tenir coàguls, pells, dipòsits durs ni flotació de pigments.

- Ha de tenir una consistència adequada.
 - Finor de mòlta dels pigments (INTA 16 02 55): < 50 micres
 - Temps d'assecatge a 23°C ± 2°C i 50% ± 5% HR (INTA 16 02 29): - Al tacte: < 1 h -
 - Totalment sec: < 2 h
 - Pes específic: < 17 kN/m³
 - Relació: volum del pigment/volum de la resina (PVC): < 80%
 - Característiques de la pel·lícula seca:
 - La pintura ha de ser de color estable i insaponificable.
 - Adherència (UNE 48032): ≤ 2
 - Resistència al rentat (DIN 53778): - Pintura plàstica per a interiors o pasta plàstica: ≥ 1000 cicles - Pintura plàstica per a exteriors: ≥ 5000 cicles
 - Solidesa a la llum (NF-T-30.057): Ha de complir
 - Transmissió del vapor d'aigua (NF-T-30.018): Ha de complir
 - Resistència a la immersió (UNE 48-144): No s'observen canvis o defectes
 - Resistència a la intempèrie (DIN 18363): Ha de complir
 - Resistència a l'abradió (NF-T-30.015): Ha de complir
 - Resistència a la calor (UNE 48-033): Ha de complir
- 2.- CONDICIONS DE SUBMINISTRAMENT I EMMAGATZEMATGE
- PINTURA A LA COLA, AL LÀTEX, ACRÍLICA, PLÀSTICA, ESMALT GRAS, SINTÈTIC, DE POLIURETÀ, DE DISPERSIÓ ACRÍLICA, EPOXI I PASTA DE PICAR:
- Subministrament: En pots o bidons.
- Emmagatzematge: En llocs ventilats i no exposats al sol, dins del seu envàs tancat i sense contacte amb el terra. S'ha de preservar de les gelades.
- PINTURA A LA CALÇ:
- Subministrament de la calç aèria en terrossos o envasada.
- La calç hidràulica ha de subministrar-se en pols.
- Emmagatzematge: En llocs ventilats i no exposats al sol, dins del seu envàs tancat i sense contacte amb el terra. S'ha de preservar de les gelades.
- PINTURA AL CIMENT:
- Subministrament: En pols, en envasos adequats.
- Emmagatzematge: En llocs ventilats i no exposats al sol, dins del seu envàs tancat i sense contacte amb el terra. S'ha de preservar de les gelades.
- 3.- UNITAT I CRITERI D'AMIDAMENT
- Unitat d'amidament: la indicada a la descripció de l'element
- Criteri d'amidament: quantitat necessària subministrada a l'obra
- 4.- NORMATIVA DE COMPLIMENT OBLIGATORI
- No hi ha normativa de compliment obligatori.
- 5.- CONDICIONS DE CONTROL DE RECEPCIÓ
- CONDICIONS DE MARCATGE I CONTROL DE LA DOCUMENTACIÓ EN PINTURA A LA COLA, AL LÀTEX, ACRÍLICA, PLÀSTICA, ESMALT GRAS, SINTÈTIC, DE POLIURETÀ, DE DISPERSIÓ ACRÍLICA, EPOXI I PASTA DE PICAR:
- A cada envàs hi ha d'haver les dades següents:
- Identificació del fabricant
 - Nom comercial del producte
 - Identificació del producte
 - Codi d'identificació
 - Pes net o volum del producte
 - Data de caducitat
 - Instruccions d'ús
 - Dissolvents adequats
 - Límits de temperatura
 - Temps d'assecatge al tacte, total i de repintat
 - Toxicitat i inflamabilitat
 - Proporció de la barreja i temps d'utilització, en els productes de dos components
 - Color i acabat, en la pintura plàstica o al làtex i en l'esmalt sintètic, de poliuretà
- CONDICIONS DE MARCATGE I CONTROL DE LA DOCUMENTACIÓ EN PINTURA A LA CALÇ:
- A cada envàs hi ha d'haver les dades següents:
- Identificació del fabricant
 - Nom comercial del producte
 - Identificació del producte
 - Codi d'identificació
 - Pes net o volum del producte
 - Toxicitat i inflamabilitat
- CONDICIONS DE MARCATGE I CONTROL DE LA DOCUMENTACIÓ EN PINTURA AL CIMENT:
- A cada envàs hi ha d'haver les dades següents:
- Identificació del fabricant
 - Nom comercial del producte
 - Identificació del producte
 - Codi d'identificació
 - Pes net o volum del producte

- Instruccions d'ús
- Temps d'estabilitat de la barreja
- Temperatura mínima d'aplicació
- Temps d'assecatge
- Rendiment teòric en m/l
- Color

OPERACIONS DE CONTROL:

Els punts de control més destacables són els següents:

- En cada subministrament d'esmalt, es comprovarà que l'etiquetatge dels envasos contingui les dades exigides a les especificacions.

El control de recepció de material verificarà que les característiques dels materials són coincidents amb l'establert en la DT. Aquest control ha de complir l'especificat en l'apartat 7.2 del CTE.

Control de documentació: documents d'origen (full de subministrament i etiquetat), certificat de garantia del fabricant, en el seu cas, (signat per persona física) i els documents de conformitat o autoritzacions administratives exigides, inclòs la documentació corresponent al marcatge CE quan sigui pertinent.

Control mitjançant distintius de qualitat i avaluacions d'idoneïtat: En el cas que el fabricant disposi de marques de qualitat, ha d'aportar-ne la documentació corresponent.

Control de recepció mitjançant assaigs: Si el material disposa d'una marca legalment reconeguda a un país de la CEE (Marcatge CE, AENOR, etc.) es podrà prescindir dels assaigs de control de recepció de les característiques del material garantides per la marca; i la DF sol·licitarà en aquest cas, els resultats dels assaigs corresponents al subministrament rebut. En qualsevol cas, la DF podrà sol·licitar assaigs de control de recepció si ho creu convenient.

- Comprovació de l'estat de conservació de la pintura, en un 10 % dels pots rebuts (INTA 16 02 26).

OPERACIONS DE CONTROL EN ESMALT SINTÈTIC I DE POLIURETÀ:

- Recepció del certificat de qualitat del fabricant, on constin els resultats dels assaigs següents:
 - Esmalt sintètic:
 - Assaigs sobre la pintura líquida:
 - Punt de determinació de la finor de mòlta dels pigments INTA 16.02.55 (10.57)
 - Punt d'inflamació INTA 16.02.32A (7.61)
 - Contingut matèria volàtil INTA 16.02.31A (10.7)
 - Índex d'anivellament INTA.16.02.89 (9.68)
 - Índex de despreniments INTA 16.02.88
 - Assaigs sobre la pel·lícula seca:
 - Envel·liment accelerat INTA 16.06.05 (10.74) ó UNE 48071
 - Resistència a l'abrasió d'una capa UNE 48250
 - Engrogiment accelerat INTA 16.06.05 (10.74) ó UNE 48071
 - Conservació de la pintura INTA 16.02.26
 - Esmalt de poliuretà:
 - Assaigs sobre la pintura líquida:
 - Punt d'inflamació INTA 16.02.32A (7.61)
 - Índex d'anivellament INTA.16.02.89 (9.68)
 - Índex de despreniments INTA 16.02.88
 - Temps d'assecatge INTA 16.02.29 (6.57)
 - Assaigs sobre la pel·lícula seca:
 - Envel·liment accelerat INTA 16.06.05 (10.74) ó UNE 48071
 - Resistència al impacte UNE EN ISO 6272-1
 - Càrrega concentrada en moviment UNE EN ISO 6272-1
 - Resistència al ratllat UNE EN ISO 1518
 - Resistència a l'abrasió d'una capa UNE 48250
 - Resistència a agents químics UNE 48027
 - Conservació de la pintura INTA 16.02.26
 - Resistència al calor UNE 48033
- En cas de no rebre aquests resultats abans del inici de l'activitat, o que la DF no els consideri representatius, el contractista haurà de realitzar els assaigs corresponents, al seu càrrec i fora del pressupost d'autocontrol.

CRITERIS DE PRESA DE MOSTRES:

Els controls s'han de realitzar segons les instruccions de la DF i els criteris indicats a les normes de procediment corresponents.

INTERPRETACIÓ DE RESULTATS I ACTUACIONS EN CAS D'INCOMPLIMENT:

No s'acceptaran els pots de pintura que no estiguin degudament etiquetats i/o certificats, així com els que presentin mal estat de conservació i/o emmagatzematge.

En cas d'observar deficiències en l'estat de conservació d'un pot, es rebutjarà la unitat corresponent i s'incrementarà la inspecció, en primera instància, fins al 20 % dels pots subministrats. Si es continuen observant irregularitats, es passarà a controlar el 100% del subministrament.

Els assaigs d'identificació han de resultar d'acord a les especificacions del plec i a les condicions garantides en el certificat del material. En cas d'incompliment, es realitzarà l'assaig sobre dues mostres més del mateix lot, acceptant-ne el conjunt sempre que els dos resultats estiguin d'acord a dites especificacions.

B8 REVESTIMENTS
B89 MATERIALS PER A PINTURES
B896- PINTURA

0.- ELEMENTS QUE CONTEMPLA EL PLEC

B896-HYGA,B896-HYAQ.

1.- DEFINICIÓ I CONDICIONS DELS ELEMENTS

Pintures, pastes i esmalts.

S'han considerat els tipus següents:

- Pintura a la cola: Pintura a l'aigua formada per un aglomerant a base de coles cel·lulòsiques o anilacions i pigments resistents als àlcalis
- Pintura a la calç: Dissolució en aigua, l'aglutinant i el pigment de la qual és l'hidròxid de calç o la calç apagada
- Pintura al ciment: Dissolució en aigua de ciment blanc tractat i pigments resistents a l'alcalinitat
- Pintura al làtex: Pintura a base de polímers vinílics en dispersió
- Pintura plàstica: Pintura formada per un aglomerant a base d'un polímer sintètic, en dispersió aquosa i pigments càrrega-estenedors resistents als àlcalis i a la intempèrie
- Pintura acrílica: Pintura formada per copolímers acrílics amb pigments i càrregues inorgàniques, en una dispersió aquosa. Seca a l'aire per evaporació del dissolvent
- Esmalt gras: Pintura formada per olis secants barrejats amb resines dures, naturals o sintètiques i dissolvents
- Esmalt sintètic: Pintura formada per un aglomerant de resines alquídiques, soles o modificades, pigments resistents als àlcalis i a la intempèrie i additius modificadors de la brillantor. Seca a l'aire per evaporació del dissolvent
- Esmalt de poliuretà d'un component: Pintura formada per un aglomerant de resines de poliuretà, soles o modificades, que catalitzen amb la humitat atmosfèrica i pigments resistents als àlcalis i a la intempèrie, dissolta en dissolvents adequats
- Esmalt de poliuretà de dos components: Pintura formada per copolímers de resines de poliuretà fluidificades i pigmentades. Seca per polimerització mitjançant un catalitzador
- Esmalt de poliuretà uretanat: Pintura formada per resines uretanades
- Esmalt epoxi: Revestiment de resines epoxi, format per dos components: un enduredor i una resina, que cal barrejar abans de l'aplicació. Seca per reacció química dels dos components
- Esmalt en dispersió acrílica: Copolímers acrílics en una emulsió aquosa
- Esmalt de clorcautxú: Seca a l'aire per evaporació del dissolvent
- Pasta plàstica de picar: Pintura formada per un vehicle a base d'un polímer sintètic, en dispersió aquosa i pigments càrrega-estenedors resistents als àlcalis i la intempèrie

PINTURA A LA COLA:

Característiques de la pel·lícula líquida:

- Amb l'envàs ple i al cap de 3 minuts d'agitació (INTA 16 32 03) no ha de tenir coàguls, pells, dipòsits durs ni flotació de pigments.
 - Ha de tenir una consistència adequada per a la seva aplicació amb brotxa o amb corró. Ha de fer córrer la brotxa, ha de fluir, ha d'anivellar bé i ha de deixar una capa uniforme després de l'assecat
 - Finor de mòlta dels pigments (INTA 16 02 55): < 50 micres
 - Temperatura d'inflamació (INTA 16 02 32A): Ininflamable
 - Temps d'assecatge a 23°C ± 2°C i 50% ± 5% HR (INTA 16 02 29): - Al tacte: 2 h -
- Totalment sec: 4 h

Característiques de la pel·lícula seca:

- La pintura ha de ser de color estable.
- Adherència (UNE 48032): ≤ 2

PINTURA A LA CALÇ:

Un cop preparada ha de tenir una consistència adequada per a la seva aplicació amb brotxa, corró o procediments neumàtics fins a l'impregnació dels porus de la superfície a tractar. Després d'assecar-se s'han d'aplicar dues capes d'acabat.

Un cop seca, ha de ser resistent a la intempèrie, ha d'endurir amb la humitat i el temps i ha de tenir propietats microbicides.

PINTURA AL CIMENT:

Un cop preparada ha de tenir una consistència adequada per a la seva aplicació amb brotxa, corró o pistola fins a l'impregnació de la superfície a tractar.

Un cop seca ha de ser resistent a la intempèrie.

PINTURA AL LÀTEX:

Característiques de la pel·lícula líquida:

- Amb l'envàs ple i al cap de 3 minuts d'agitació (INTA 16 32 03) no ha de tenir coàguls, pells, ni dipòsits durs
 - Un cop preparada ha de fer córrer la brotxa, ha de fluir, ha d'anivellar bé i ha de deixar una capa uniforme després de l'assecat
 - Temps d'assecatge a 23°C ± 2°C i 50% ± 5% HR (INTA 16 02 29): - Al tacte: < 30 -
- Totalment sec: < 2 h

Característiques de la pel·lícula seca:

- Adherència (UNE 48032): ≤ 2

PINTURA PLÀSTICA:

Característiques de la pel·lícula líquida:

- La pintura continguda al seu envàs original recentment obert, no ha de presentar senyals de putrefacció, pells ni materies estranyes.
- Amb l'envàs ple i sotmesa a agitació (UNE_EN 21513 i UNE 48-083) no ha de tenir coàguls, pells, dipòsits durs ni flotació de pigments
- Ha de tenir una consistència adequada per a la seva aplicació amb brotxa o amb corró. Ha de fer córrer la brotxa, ha de fluir, ha d'anivellar bé i ha de deixar una capa uniforme després de l'assecat
- Finor de mòlta dels pigments (INTA 16 02 55): < 50 micres
- Temps d'assecatge a 23°C ± 2°C i 50% ± 5% HR (INTA 16 02 29): - Al tacte: < 1 h -
Totalment sec: < 2 h
- Pes específic: - Pintura per a interiors: < 16 kN/m³ - Pintura per a exteriors: < 15 kN/m³
- Rendiment: > 6 m²/kg
- Relació volum pigments + càrregues/volum pigments, pes càrregues, aglomerat sòlid (PVC): < 80%

Característiques de la pel·lícula seca:

- La pintura ha de ser de color estable, i per a exteriors, insaponificable.
- Adherència (UNE 48032): ≤ 2
- Capacitat de recobriment (UNE 48259): Relació constant ≥ 0,98
- Resistència al rentat (DIN 53778): - Pintura plàstica per a interiors o pasta plàstica: ≥ 1000 cicles - Pintura plàstica per a exteriors: ≥ 5000 cicles
- Solidesa a la llum (NF-T-30.057): Ha de complir
- Transmissió del vapor d'aigua (NF-T-30.018): Ha de complir

PINTURA PLÀSTICA PER A EXTERIORS:

- Resistència a la immersió (UNE 48-144): No s'observen canvis o defectes
- Resistència a la intempèrie (DIN 18363): Ha de complir
- Resistència a l'abrasió (NF-T-30.015): Ha de complir
- Resistència a la calor (UNE 48-033): Ha de complir

PINTURA ACRÍLICA:

Característiques de la pel·lícula líquida:

- Un cop preparada ha de tenir una consistència adequada per a la seva aplicació amb brotxa, corró o procediments pneumàtics
- Temps d'assecatge a 23°C ± 2°C i 50% ± 5% HR (INTA 16 02 29): - Al tacte: < 4 h -
Totalment sec: < 14 h

Característiques de la pel·lícula seca:

- La pintura ha de ser de color estable i insaponificable.
- Ha de ser resistent a la intempèrie.

ESMALT GRAS:

Un cop preparada ha de tenir una consistència adequada per a la seva aplicació amb brotxa, corró o pistola fins a l'impregnació de la superfície a tractar.

- Temperatura d'inflamació (INTA 16 02 32A): > 30°C
- Temps d'assecatge a 23°C ± 2°C i 50% ± 5% HR (INTA 16 02 29):
- Al tacte: < 1 h
- Totalment sec: < 6 h

Un cop sec, ha de tenir bona resistència al fregament i al rentat.

ESMALT SINTÈTIC:

No ha de tenir resines fenòliques (INTA 16 04 23) ni de colofonia (INTA 16 04 22).

Característiques de la pel·lícula líquida:

- Amb l'envàs ple i al cap de 3 minuts d'agitació (INTA 16 32 03) no ha de tenir coàguls, pells, dipòsits durs ni flotació de pigments.
- Ha de tenir la consistència adequada per a la seva aplicació amb brotxa. Ha de fer córrer la brotxa, ha de fluir bé i ha de deixar una capa uniforme després de l'assecatge.
- Finor de mòlta dels pigments (INTA 16 02 55): < 25 micres
- Temperatura d'inflamació (INTA 16 02 32A): > 30°C
- Temps d'assecatge a 23°C ± 2°C i 50% ± 5% HR (INTA 16 02 29): - Al tacte: < 3 h -
Totalment sec: < 8 h
- Material volàtil (INTA 16 02 31): ≥ 70 ± 5%
- Rendiment per a una capa de 30 micres: ≥ 5 m²/kg
- Índex d'anivellament a 23 ± 2°C i 50 ± 5% HR (INTA 16 02 89): ≥ 5
- Índex de despreniments a 23 ± 2°C i 50 ± 5% HR (INTA 16 02 88): ≥ 4

Característiques de la pel·lícula seca:

- La pintura ha de ser de color estable i insaponificable.
- Adherència (UNE 48032): ≤ 2
- Ha de ser resistent a la intempèrie (INTA 16 06 02).
- Envelliment accelerat (INTA 16 06 55): < 6 unitats pèrdua de lluminositat (INTA 16 02 08)
- Resistència a l'abrasió (UNE 56818): Danys moderats
- Esgroguement accelerat per colors amb reflectància aparent superior al 80% (INTA 160.603):

< 0,12

ESMALT DE POLIURETÀ D'UN COMPONENT:

Característiques de la pel·lícula líquida:

- Amb l'envàs ple i al cap de 3 minuts d'agitació (INTA 16 32 03) no ha de tenir coàguls, pells, dipòsits durs ni flotació de pigments.

- Ha de tenir la consistència adequada per a la seva aplicació amb brotxa. Ha de fer córrer la brotxa, ha de fluir bé i ha de deixar una capa uniforme després de l'assecatge.

- Temperatura d'inflamació (INTA 16 02 32A): > 30°C

- Temps d'assecatge a 23°C ± 2°C i 50% ± 5% HR (INTA 16 02 29): - Al tacte: < 3 h -
Totalment sec: < 8 h

- Índex d'anivellament a 23 ± 2°C i 50 ± 5% HR (INTA 16 02 89): >= 5

- Índex de despreniments a 23 ± 2°C i 50 ± 5% HR (INTA 16 02 88): >= 4

Característiques de la pel·lícula seca:

- La pintura ha de ser de color estable i insaponificable.

- Adherència (UNE 48032): <= 2

- Ha de ser resistent a la intempèrie (INTA 16 06 02).

- Envelliment accelerat (INTA 16 06 05): < 6 unitats pèrdua de lluminositat (INTA 16 02 08)

- Resistència a l'abradió (UNE 56818): Danys petits

- Adherència i resistència a l'impacte:

	A les 24 h	Al cap de 7 dies
Adherència al quadriculat:	100%	100%
Impacte directe o indirecte:		
Bola de 12,5 des de 50 cm (INTA 160.266)	Bé	Ha de complir

- Resistència a la càrrega concentrada en moviment (UNE 56-814): Danys moderats

- Resistència a la càrrega rodant (UNE 56-815): Danys petits

- Resistència a la càrrega arrossegada (UNE 56-816): Danys petits

- Resistència al ratllat (UNE 48-173): Resistent

- Resistència a la calor (UNE 48-033): Ha de complir

- Resistència química: - A l'àcid cítric al 10%: 15 dies - A l'àcid làctic al 5%: 15 dies

- A l'àcid acètic al 5%: 15 dies - A l'oli de cremar: Cap modificació - Al

xilol: Cap modificació - Al clorur sòdic al 20%: 15 dies - A l'aigua: 15 dies

ESMALT DE POLIURETÀ DE DOS COMPONENTS:

Cal barrejar els dos components abans de l'aplicació.

Característiques de la pel·lícula líquida:

- Ha de tenir la consistència adequada per a la seva aplicació amb brotxa. Ha de fer córrer la brotxa, ha de fluir bé i ha de deixar una capa uniforme després de l'assecatge.

- Temperatura d'inflamació (INTA 16 02 32A): > 30°C

- Temps d'assecatge a 23°C ± 2°C i 50% ± 5% HR (INTA 16 02 29): - Al tacte: < 3 h -

Totalment sec: < 8 h

Característiques de la pel·lícula seca:

- La pintura ha de ser de color estable i insaponificable.

- Adherència (UNE 48032): <= 2

- Ha de ser resistent a la intempèrie (INTA 16 06 02).

- Envelliment accelerat (INTA 16 06 55): < 6 unitats pèrdua de lluminositat (INTA 16 02 08)

- Resistència a l'abradió (UNE 56818): Danys petits

- Ha de tenir bona resistència química als àcids diluïts, als hidrocarburs, les sals i als detergents.

ESMALT DE POLIURETÀ URETANAT:

Un cop preparada ha de tenir una consistència adequada per a la seva aplicació amb brotxa, corró o pistola fins a l'impregnació de la superfície a tractar.

Temps d'assecatge a 20°C: 1 - 2 h

Ha de tenir bona resistència a l'aigua salada i al sol.

ESMALT DE DISPERSIÓ ACRÍLICA:

Un cop preparada ha de tenir una consistència adequada per a la seva aplicació amb brotxa, corró o pistola fins a l'impregnació de la superfície a tractar.

Temperatura d'inflamació (INTA 16 02 32A): Ininflamable

Temps d'assecatge a 23°C ± 2°C i 50% ± 5% HR (INTA 16 02 29):

- Al tacte: < 20 min

- Totalment sec: < 1 h

ESMALT DE CLORCAUTXÚ:

Un cop preparada ha de tenir una consistència adequada per a la seva aplicació amb brotxa o corró.

Temps d'assecatge a 23°C ± 2°C i 50% ± 5% HR (INTA 16 02 29):

- Al tacte: < 30 min

- Totalment sec: < 2 h

Ha de ser resistent a l'aigua dolça i salada, als àcids i als àlcalis.

ESMALT EPOXI:

Un cop preparada ha de tenir una consistència adequada per a la seva aplicació amb brotxa, corró o pistola.

Temperatura d'inflamació (INTA 16 02 29): > 30°C

Temps d'assecatge a 23°C ± 2°C i 50% ± 5% HR (INTA 16 02 29):

- Al tacte: < 30 min
- Totalment sec: < 10 h

Ha de tenir bona resistència al desgast.

Ha de ser resistent a l'àcid làctic 1%, acètic 10%, clorhídric 20%, cítric 30%, sosa i solucions bàsiques, als hidrocarburs (benzina, querosè) als olis animals i vegetals, a l'aigua, als detergents i a l'alcohol etílic 10%.

Resistència mecànica (després de 7 dies de polimerització):

- Tracció: >= 16 N/mm²
- Compressió: >= 85 N/mm²

Resistència a la temperatura: 80°C

PASTA PLÀSTICA DE PICAR:

Característiques de la pel·lícula líquida:

- Amb l'envàs ple i al cap de 3 minuts d'agitació (INTA 16 32 03) no ha de tenir coàguls, pells, dipòsits durs ni flotació de pigments.

- Ha de tenir una consistència adequada.

- Finor de mòlta dels pigments (INTA 16 02 55): < 50 micres

- Temps d'assecatge a 23°C ± 2°C i 50% ± 5% HR (INTA 16 02 29): - Al tacte: < 1 h -

Totalment sec: < 2 h

- Pes específic: < 17 kN/m³

- Relació: volum del pigment/volum de la resina (PVC): < 80%

Característiques de la pel·lícula seca:

- La pintura ha de ser de color estable i insaponificable.

- Adherència (UNE 48032): <= 2

- Resistència al rentat (DIN 53778): - Pintura plàstica per a interiors o pasta plàstica: >= 1000 cicles - Pintura plàstica per a exteriors: >= 5000 cicles

- Solidesa a la llum (NF-T-30.057): Ha de complir

- Transmissió del vapor d'aigua (NF-T-30.018): Ha de complir

- Resistència a la immersió (UNE 48-144): No s'observen canvis o defectes

- Resistència a la intempèrie (DIN 18363): Ha de complir

- Resistència a l'abració (NF-T-30.015): Ha de complir

- Resistència a la calor (UNE 48-033): Ha de complir

2.- CONDICIONS DE SUBMINISTRAMENT I EMMAGATZEMATGE

PINTURA A LA COLA, AL LÀTEX, ACRÍLICA, PLÀSTICA, ESMALT GRAS, SINTÈTIC, DE POLIURETÀ, DE DISPERSIÓ ACRÍLICA, EPOXI I PASTA DE PICAR:

Subministrament: En pots o bidons.

Emmagatzematge: En llocs ventilats i no exposats al sol, dins del seu envàs tancat i sense contacte amb el terra. S'ha de preservar de les gelades.

PINTURA A LA CALÇ:

Subministrament de la calç aèria en terrossos o envasada.

La calç hidràulica ha de subministrar-se en pols.

Emmagatzematge: En llocs ventilats i no exposats al sol, dins del seu envàs tancat i sense contacte amb el terra. S'ha de preservar de les gelades.

PINTURA AL CIMENT:

Subministrament: En pols, en envasos adequats.

Emmagatzematge: En llocs ventilats i no exposats al sol, dins del seu envàs tancat i sense contacte amb el terra. S'ha de preservar de les gelades.

3.- UNITAT I CRITERI D'AMIDAMENT

Unitat d'amidament: la indicada a la descripció de l'element

Criteri d'amidament: quantitat necessària subministrada a l'obra

4.- NORMATIVA DE COMPLIMENT OBLIGATORI

No hi ha normativa de compliment obligatori.

5.- CONDICIONS DE CONTROL DE RECEPCIÓ

CONDICIONS DE MARCATGE I CONTROL DE LA DOCUMENTACIÓ EN PINTURA A LA COLA, AL LÀTEX, ACRÍLICA, PLÀSTICA, ESMALT GRAS, SINTÈTIC, DE POLIURETÀ, DE DISPERSIÓ ACRÍLICA, EPOXI I PASTA DE PICAR:

A cada envàs hi ha d'haver les dades següents:

- Identificació del fabricant
- Nom comercial del producte
- Identificació del producte
- Codi d'identificació
- Pes net o volum del producte
- Data de caducitat
- Instruccions d'ús
- Dissolvents adequats
- Límits de temperatura

- Temps d'assecatge al tacte, total i de repintat
 - Toxicitat i inflamabilitat
 - Proporció de la barreja i temps d'utilització, en els productes de dos components
 - Color i acabat, en la pintura plàstica o al làtex i en l'esmalt sintètic, de poliuretà
- CONDICIONS DE MARCATGE I CONTROL DE LA DOCUMENTACIÓ EN PINTURA A LA CALÇ:

A cada envàs hi ha d'haver les dades següents:

- Identificació del fabricant
- Nom comercial del producte
- Identificació del producte
- Codi d'identificació
- Pes net o volum del producte
- Toxicitat i inflamabilitat

CONDICIONS DE MARCATGE I CONTROL DE LA DOCUMENTACIÓ EN PINTURA AL CIMENT:

A cada envàs hi ha d'haver les dades següents:

- Identificació del fabricant
- Nom comercial del producte
- Identificació del producte
- Codi d'identificació
- Pes net o volum del producte
- Instruccions d'ús
- Temps d'estabilitat de la barreja
- Temperatura mínima d'aplicació
- Temps d'assecatge
- Rendiment teòric en m/l
- Color

OPERACIONS DE CONTROL:

Els punts de control més destacables són els següents:

- En cada subministrament d'esmalt, es comprovarà que l'etiquetatge dels envasos contingui les dades exigides a les especificacions.

El control de recepció de material verificarà que les característiques dels materials són coincidents amb l'establert en la DT. Aquest control ha de complir l'especificat en l'apartat 7.2 del CTE.

Control de documentació: documents d'origen (full de subministrament i etiquetat), certificat de garantia del fabricant, en el seu cas, (signat per persona física) i els documents de conformitat o autoritzacions administratives exigides, inclòs la documentació corresponent al marcatge CE quan sigui pertinent.

Control mitjançant distintius de qualitat i avaluacions d'idoneïtat: En el cas que el fabricant disposi de marques de qualitat, ha d'aportar-ne la documentació corresponent.

Control de recepció mitjançant assaigs: Si el material disposa d'una marca legalment reconeguda a un país de la CEE (Marcatge CE, AENOR, etc.) es podrà prescindir dels assaigs de control de recepció de les característiques del material garantides per la marca; i la DF sol·licitarà en aquest cas, els resultats dels assaigs corresponents al subministrament rebut. En qualsevol cas, la DF podrà sol·licitar assaigs de control de recepció si ho creu convenient.

- Comprovació de l'estat de conservació de la pintura, en un 10 % dels pots rebuts (INTA 16 02 26).

OPERACIONS DE CONTROL EN PINTURA PLÀSTICA:

- Recepció del certificat de qualitat del fabricant, on constin els resultats dels assaigs següents: - Determinació de la finor de mòlta dels pigments INTA 16.02.55 (10.57) - Temps d'assecatge INTA 16.02.29 (6.57) - Pes específic UNE EN ISO 2811-1 - Capacitat de cobriment en humitat INTA 16.02.62(9.82) - Capacitat de cobriment en sec INTA 16.02.61(2.58) - Conservació de la pintura (cada 100 m2) INTA 16.02.26 En cas de no rebre aquests resultats abans del inici de l'activitat, o que la DF no els consideri representatius, el contractista haurà de realitzar els assaigs corresponents, al seu càrrec i fora del pressupost d'autocontrol.

CRITERIS DE PRESA DE MOSTRES:

Els controls s'han de realitzar segons les instruccions de la DF i els criteris indicats a les normes de procediment corresponents.

INTERPRETACIÓ DE RESULTATS I ACTUACIONS EN CAS D'INCOMPLIMENT:

No s'acceptaran els pots de pintura que no estiguin degudament etiquetats i/o certificats, així com els que presentin mal estat de conservació i/o emmagatzematge.

En cas d'observar deficiències en l'estat de conservació d'un pot, es rebutjarà la unitat corresponent i s'incrementarà la inspecció, en primera instància, fins al 20 % dels pots subministrats. Si es continuen observant irregularitats, es passarà a controlar el 100% del subministrament.

Els assaigs d'identificació han de resultar d'acord a les especificacions del plec i a les condicions garantides en el certificat del material. En cas d'incompliment, es realitzarà l'assaig sobre dues mostres més del mateix lot, acceptant-ne el conjunt sempre que els dos resultats estiguin d'acord a dites especificacions.

B8 REVESTIMENTS
B8Z MATERIALS ESPECIALS PER A REVESTIMENTS
B8Z3- DECAPANT

0.- ELEMENTS QUE CONTEMPLA EL PLEC

B8Z3-0P24.

1.- DEFINICIÓ I CONDICIONS DELS ELEMENTS

Materials per a envernissats, emprimacions i tractaments superficials.

S'han considerat els tipus següents:

- Pintura decapant: Producte líquid o semipastós, el component principal del qual és el clorur de metilè amb dissolvents i altres additius

- Decapant de baixa alcalinitat: producte específic per a paviments delicats, es compon bàsicament de tensioactius aniònics i sabons.

LÍQUID DECAPANT DE BAIXA ALCALINITAT:

Dilució del 25 al 50%

Un cop aplicat no ha d'alterar el color del material sobre el qual s'ha aplicat

pH (c.c.): 10,5

PINTURA DECAPANT:

Ha de ser d'evaporació ràpida.

Un cop aplicat ha de desprendre les capes de pintura en pocs minuts.

Ha de tenir una consistència per a la seva aplicació amb brotxa o espàtula.

2.- CONDICIONS DE SUBMINISTRAMENT I EMMAGATZEMATGE

Subministrament: En pots o bidons.

Emmagatzematge: En llocs ventilats i no exposats al sol, dins del seu envàs tancat i sense contacte amb el terra. S'ha de preservar de les gelades.

3.- UNITAT I CRITERI D'AMIDAMENT

Unitat d'amidament: la indicada a la descripció de l'element

Criteri d'amidament: quantitat necessària subministrada a l'obra

4.- NORMATIVA DE COMPLIMENT OBLIGATORI

No hi ha normativa de compliment obligatori.

5.- CONDICIONS DE CONTROL DE RECEPCIÓ

CONDICIONS DE MARCATGE I CONTROL DE LA DOCUMENTACIÓ:

A cada envàs hi ha d'haver les dades següents:

- Identificació del fabricant
- Nom comercial del producte
- Identificació del producte
- Codi d'identificació
- Pes net o volum del producte
- Data de caducitat
- Instruccions d'ús
- Dissolvents adequats
- Límits de temperatura
- Temps d'assecatge al tacte, total i de repintat
- Toxicitat i inflamabilitat
- Temps d'inducció de la mescla i vida de la mescla, en els productes de dos components.

OPERACIONS DE CONTROL:

Els punts de control més destacables són els següents:

- En cada subministrament d'esmalt, es comprovarà que l'etiquetatge dels envasos contingui les dades exigides a les especificacions.

El control de recepció de material verificarà que les característiques dels materials són coincidents amb l'establert en la DT. Aquest control ha de complir l'especificat en l'apartat 7.2 del CTE.

Control de documentació: documents d'origen (full de subministrament i etiquetat), certificat de garantia del fabricant, en el seu cas, (signat per persona física) i els documents de conformitat o autoritzacions administratives exigides, inclòs la documentació corresponent al marcatge CE quan sigui pertinent.

Control mitjançant distintius de qualitat i avaluacions d'idoneïtat: En el cas que el fabricant disposi de marques de qualitat, ha d'aportar-ne la documentació corresponent.

Control de recepció mitjançant assaigs: Si el material disposa d'una marca legalment reconeguda a un país de la CEE (Marcatge CE, AENOR, etc.) es podrà prescindir dels assaigs de control de recepció de les característiques del material garantides per la marca; i la DF sol·licitarà en aquest cas, els resultats dels assaigs corresponents al subministrament rebut. En qualsevol cas, la DF podrà sol·licitar assaigs de control de recepció si ho creu convenient.

CRITERIS DE PRESA DE MOSTRES:

Els controls s'han de realitzar segons les instruccions de la DF i els criteris indicats a les normes de procediment corresponents.

BD MATERIALS PER A EVACUACIÓ, CANALITZACIÓ I VENTILACIÓ ESTÀTICA
BD1 TUBS I ACCESSORIS PER A EVACUACIÓ VERTICAL D'AIGÜES RESIDUALS
BD1A- TUB DE PVC PER A EVACUACIÓ

0.- ELEMENTS QUE CONTEMPLA EL PLEC

BD1A-1NE2.

1.- DEFINICIÓ I CONDICIONS DELS ELEMENTS

Tubs de materials plàstics, per a conductes d'evacuació d'aigües pluvials i residuals dins dels edificis.

S'han considerat els tipus següents:

- Tubs i accessoris de PVC-U de paret massissa, fabricat segons norma UNE-EN 1329-1
- Tubs i accessoris de PVC-U de paret estructurada, fabricat segons norma UNE-EN 1453-1

CARACTERÍSTIQUES GENERALS:

El fabricant ha de garantir que les característiques del material que componen els tubs i accessoris, així com les característiques generals, geomètriques, mecàniques i físiques dels tubs compleixen les normes UNE-EN corresponents, si és el cas.

La superfície interna i externa del tub ha de ser llisa i neta. No ha de tenir defectes superficials com ara ratlles, bombolles, impureses o porus.

El tub ha de tenir una superfície de color uniforme.

Els tubs han de tenir els seus extrems acabats en un tall perpendicular a l'eix.

El codi d'aplicació indica on es poden utilitzar els tubs:

- "B" codi per a l'àrea d'aplicació dels components utilitzats per sobre del sòl en el interior de l'edifici o per a components a l'exterior de l'edifici fixats a la paret.
- "D" codi per a l'àrea d'aplicació que es situa a menys d'1m de l'edifici i on els tubs i accessoris estan enterrats i connectats als sistemes d'evacuació d'aigües residuals de l'edifici.

- "BD" codi per a l'àrea d'aplicació B i D

TUBS DE PVC-U DE PARET MASSISSA:

Material del tub està format per PVC al que s'afegeixen additius necessaris per a facilitar la fabricació dels components d'acord amb els requisits de la norma UNE-EN 1329-1

Toleràncies:

- | | | | | | |
|----------------------|----------------------|--------------------------------|----------------------------|-----------------------|--------------|
| - Diàmetre exterior: | - 32-40-50-63: | 0 a 0,2mm. | - 75-80-82-90-100-110-125: | 0 a 0,3mm | |
| - 140-160-180: | 0 a 0,4mm | - 200-250: | 0 a 0,5mm | - 350: | 0 a 0,6mm |
| - Gruix parets: | - àrea d'aplicació B | - 32-40-50-63-75-80-82-90-100: | 3 a 3,5mm | | |
| - 110-125-140-160: | 3,2 a 3,8mm | - 180: | 3,6 a 4,2mm | - 200: | 3,9 a 4,5mm |
| - 250: | 4,9 a 5,6mm | - 315: | 6,2 a 7,1mm | - àrea d'aplicació BD | - 75- 80- |
| 82-90-100: | 3 a 3,5mm | - 110-125: | 3,2 a 3,8mm | - 140: | 3,5 a 4,1 mm |
| - 160: | 4,0 a 4,6 mm | - 180: | 4,4 a 5,0 mm | - 200: | 4,9 a 5,6 mm |
| - 250: | 6,2 a 7,1 mm | - 315: | 7,7 a 8,7 mm | | |

TUBS DE PVC-U DE PARET ESTRUCTURADA:

Han d'estar formats per una capa interna i altre externa, llises, de PVC-U, compacte, entre les que s'ha introduït material de PVC-U escumat o nervis de PVC-U compacte, d'acord amb els requisits indicats en la normativa UNE-EN 1453-1.

Només es poden utilitzar per a muntatge a l'interior dels edificis, àrea d'aplicació B

Toleràncies:

- | | | | | | |
|----------------------------|--------------------------------|------------|----------------------------|-----------|-------------|
| - Diàmetre exterior: | - 32-40-50-63: | 0 a 0,2mm. | - 75-80-82-90-100-110-125: | 0 a 0,3mm | |
| - 140-160-180: | 0 a 0,4mm | - 200-250: | 0 a 0,5mm | - 350: | 0 a 0,6mm |
| - Gruix total de la paret: | - 32-40-50-63-75-80-82-90-100: | 3 a 3,5mm | - 110-125-140- | | |
| 160: | 3,2 a 3,8mm | - 180: | 3,6 a 4,2mm | - 200: | 3,9 a 4,5mm |
| - 250: | 4,9 a 5,6mm | - 315: | 6,2 a 7,1mm | | |

2.- CONDICIONS DE SUBMINISTRAMENT I EMMAGATZEMATGE

Subministrament: Protegit de manera que no s'alterin les seves característiques.

Emmagatzematge: Assentats horitzontalment sobre superfícies planes.

3.- UNITAT I CRITERI D'AMIDAMENT

Unitat d'amidament: la indicada a la descripció de l'element

Criteri d'amidament: quantitat necessària subministrada a l'obra

4.- NORMATIVA DE COMPLIMENT OBLIGATORI

TUBS DE PVC-U DE PARET MASSISSA:

UNE-EN 1329-1:1999 Sistemas de canalización en materiales plásticos para evacuación de aguas residuales (a baja y a alta temperatura) en el interior de la estructura de los edificios.

Poli(cloruro de vinilo) no plastificado (PVC-U). Parte 1: Especificaciones para tubos, accesorios y el sistema.

TUBS DE PVC-U DE PARET ESTRUCTURADA:

UNE-EN 1453-1:2000 Sistemas de canalización en materiales plásticos con tubos de pared estructurada para evacuación de aguas residuales (a baja y a alta temperatura) en el interior de la estructura de los edificios. Poli(cloruro de vinilo) no plastificado (PVC-U). Parte 1: Requisitos para los tubos y el sistema.

5.- CONDICIONS DE CONTROL DE RECEPCIÓ

CONDICIONS DE MARCATGE I CONTROL DE LA DOCUMENTACIÓ:

Els tubs han d'anar marcats segons la normativa corresponent a interval d'1 m. El marcatge ha de ser llegible després de l'emmagatzematge, exposició a la intempèrie, instal·lació i posada a l'obra del tub.

El marcatge no ha de produir defectes al tub (fissures, disminució del gruix mínim de les parets, etc.).

El marcatge ha de contenir com a mínim la següent informació:

- Número de la norma (si en té d'obligat compliment)
- Nom del fabricant i/o marca comercial
- Diàmetre nominal
- Gruix mínim de paret
- Material
- Codi de l'àrea d'aplicació
- Rigidesa anular nominal (només per als tubs BD)
- Informació del fabricant: any i mes de fabricació i identificador del lloc de fabricació
- Prestacions en clima fred

OPERACIONS DE CONTROL:

Les tasques de control a realitzar són les següents:

- Sol·licitar del fabricant els certificats de les característiques tècniques dels materials escollits (si s'escau)
- Control de la documentació tècnica subministrada.
- Control d'identificació dels materials, verificant que les seves característiques i dimensionament s'adequa al projecte
- Control de recepció dels materials i lloc d'emplaçament.

CRITERIS DE PRESA DE MOSTRES:

Els controls s'han de realitzar segons les instruccions de la DF i els criteris indicats a les normes de procediment corresponents.

INTERPRETACIÓ DE RESULTATS I ACTUACIONS EN CAS D'INCOMPLIMENT:

Segons criteri de la DF, podrà ser acceptat o rebutjat tot o part del material de la partida.

BD MATERIALS PER A EVACUACIÓ, CANALITZACIÓ I VENTILACIÓ ESTÀTICA
BDW ACCESSORIS GENÈRICS PER A DESGUASSOS, BAIXANTS I COL·LECTORS
BDW3- ACCESSORI I ELEMENTS DE MUNTATGE PER A TUB DE PVC

0.- ELEMENTS QUE CONTEMPLA EL PLEC

BDW3-FFAO,BDW3-FFAJ,BDW3-FFAA,BDW3-FFA8.

1.- DEFINICIÓ I CONDICIONS DELS ELEMENTS

Conjunt d'accessoris (colzes, derivacions, reduccions, etc.) i d'elements especials (materials per a la unió entre tubs o entre tubs i accessoris) per a desguassos i baixants.

S'han considerat els elements següents:

- Accessoris i elements especials per a tubs de PVC-U de paret massissa
- Accessoris i elements especials per a tubs de PVC-U de paret estructurada
- Elements especials per a baixants de fosa grisa
- Elements especials per a baixants de planxa galvanitzada amb unió plegada

CARACTERÍSTIQUES GENERALS:

El material, la seva qualitat i les característiques físiques, mecàniques i dimensionals, han de ser compatibles amb les del tub, i no han de fer disminuir les d'aquest en cap de les seves aplicacions.

2.- CONDICIONS DE SUBMINISTRAMENT I EMMAGATZEMATGE

Subministrament: A l'albarà de lliurament han de constar les característiques d'identificació següents:

- Material
- Tipus
- Diàmetres

Emmagatzematge: En llocs protegits contra els impactes, la pluja, les humitats i dels raigs del sol.

3.- UNITAT I CRITERI D'AMIDAMENT

Unitat composta pel conjunt de peces necessàries per a muntar 1 m de tub.

4.- NORMATIVA DE COMPLIMENT OBLIGATORI

PVC-U PARET ESTRUCTURADA:

* UNE-EN 1453-1:2000 Sistemas de canalización en materiales plásticos con tubos de pared estructurada para evacuación de aguas residuales (a baja y a alta temperatura) en el interior de la estructura de los edificios. Poli(cloruro de vinilo) no plastificado (PVC-U). Parte 1: Requisitos para los tubos y el sistema.

PVC-U DE PARET MASSISSA:

* UNE-EN 1329-1:1999 Sistemas de canalización en materiales plásticos para evacuación de aguas residuales (a baja y a alta temperatura) en el interior de la estructura de los edificios. Poli(cloruro de vinilo) no plastificado (PVC-U). Parte 1: Especificaciones para tubos, accesorios y el sistema.

* UNE-EN 1401-1:1998 Sistemas de canalización en materiales plásticos para saneamiento enterrado sin presión. Poli(cloruro de vinilo) no plastificado (PVC-U). Parte 1: Especificaciones para tubos, accesorios y el sistema.

* UNE-EN 1456-1:2002 Sistemas de canalización en materiales plásticos para saneamiento enterrado o aéreo con presión. Poli(cloruro de vinilo) no plastificado (PVC-U). Parte 1: Especificaciones para tubos, accesorios y el sistema.

FOSA GRISA, PLANXA GALVANITZADA I PLOM:

No hi ha normativa de compliment obligatori.

P PARTIDES D'OBRA I CONJUNTS

P1 TREBALLS PREVIS I D'IMPLANTACIÓ, PROTECCIONS INDIVIDUALS I COL·LECTIVES I MESURES PREVENTIVES

P12 IMPLANTACIONS D'OBRA

P122- AMORTITZACIÓ DIÀRIA DE PLATAFORMA ELEVADORA

0.- ELEMENTS QUE CONTEMPLA EL PLEC

P122-628J.

1.- DEFINICIÓ I CONDICIONS DE LES PARTIDES D'OBRA EXECUTADES

Lloguer de plataformes elevadores mòbils per a realització de treball en alçada

L'execució de la unitat d'obra inclou les operacions següents:

- Subministrament a l'obra de l'equip en règim de lloguer amb els elements auxiliars necessaris per al funcionament.

- Muntatge i desmuntatge del equips i elements auxiliars necessaris per al seu correcte funcionament.

- Consum de combustible, durant el període de lloguer d'aquest equip.

- Revisions periòdiques per tal garantir el seu correcte funcionament i les condicions de seguretat.

- Manteniments preventiu, correctiu o substitutiu, durant el període de lloguer d'aquest equip.

- Retirada de l'obra de l'equip i elements auxiliars per part de l'empresa de lloguer.

La plataforma elevadora ha d'estar sobre un paviment horitzontal, indeformable per la càrrega de la plataforma.

La manipulació de la plataforma només la pot realitzar personal especialitzat que tingui formació específica del seu funcionament.

La plataforma elevadora ha d'estar sobre un paviment horitzontal, indeformable per la càrrega de la plataforma.

La manipulació de la plataforma només la pot realitzar personal especialitzat que tingui formació específica del seu funcionament.

2.- CONDICIONS DEL PROCÉS D'EXECUCIÓ

No s'ha de treballar amb pluja, neu o vent superior als 60 km/h.

En cas d'amiant, abans de començar els treballs, s'ha de preparar i senyalitzar la zona de treball, i els operaris disposaran de tots els EPI's, proteccions col·lectives i senyalitzacions indicades a l'Estudi de seguretat i salut i al Pla de treball.

3.- UNITAT I CRITERI D'AMIDAMENT

Amortització en forma de lloguer diari comptabilitzat en funció dels criteris definits i pactats prèviament amb l'empresa.

Aquest criteri d'amidament inclou els consums de combustible, les revisions periòdiques per tal garantir el seu correcte funcionament en condicions de seguretat i per tant no és d'abonament cap altre concepte (reparació, manteniment, transport, etc.) necessari per al correcte funcionament de la màquina.

Tots els conceptes de manteniment preventiu, correctiu o substitutiu es consideren inclosos en el preu del lloguer diari de l'equip, durant el període d'utilització d'aquest.

4.- NORMATIVA DE COMPLIMENT OBLIGATORI

Real Decreto 1627/1997, de 24 de octubre, por el que se establecen disposiciones mínimas de seguridad y de salud en las obras de construcción.

P2 DEMOLICIONS, ENDERROCS, MOVIMENTS DE TERRES I GESTIÓ DE RESIDUS
P21 ENDERROCS, DEMOLICIONS, ARRENCADES, REPICATS I DESMUNTATGES
P21G ENDERROCS D'ELEMENTS D'INSTAL·LACIONS
P21G1- ARRENCADA I DEMOLICIÓ D'ELEMENTS D'EVACUACIÓ

0.- ELEMENTS QUE CONTEMPLA EL PLEC

P21G1-4RXX.

1.- DEFINICIÓ I CONDICIONS DE LES PARTIDES D'OBRA EXECUTADES

Demolició d'elements que formen part d'una xarxa de sanejament o de drenatge, amb mitjans manuals o mecànics.

- Claveguera, clavegueró o cuneta de formigó amb o sense solera de formigó
- Pou, embornal o interceptor de maó amb o sense solera de formigó
- Canonada d'acer corrugat de 200 cm de diàmetre com a màxim
- Baixant
- Xemeneia d'obra ceràmica amb revestiment

L'execució de la unitat d'obra inclou les operacions següents:

- Preparació de la zona de treball
- Enderroc de l'element amb els mitjans adients
- Tall d'armadures i elements metàl·lics
- Trossejament i apilada de la runa
- Càrrega de la runa sobre el camió
- Neteja i aplec de les peces en el cas que aquestes siguin recuperades

CONDICIONS GENERALS:

Els materials han de quedar suficientment trossejats i apilats per tal de facilitar-ne la càrrega, en funció dels mitjans de què es disposin i de les condicions de transport.

Els materials han de quedar apilats i emmagatzemats en funció de l'ús a que es destinin (transport a abocador, reutilització, eliminació en obra, etc.).

Un cop acabats els treballs, la base ha de quedar neta de restes de material.

2.- CONDICIONS DEL PROCÉS D'EXECUCIÓ

No s'ha de treballar amb pluja, neu o vent superior als 60 km/h.

S'ha de seguir l'ordre de treballs previst a la DT.

L'excavació del terreny circumdant s'ha de fer alternativament a ambdós costats, de manera que mantinguin el mateix nivell.

Ha d'estar fora de servei.

Qualsevol conducció que empalmi amb l'element ha de quedar obturada.

S'han de protegir els elements de servei públic que puguin resultar afectats per les obres.

La zona afectada per les obres ha de quedar convenientment senyalitzada.

L'execució dels treballs no han de produir desperfectes, molèsties o perjudicar les construccions, bens o persones de l'entorn.

S'ha d'evitar la formació de pols, pel que cal regar les parts que s'hagin de demolir i carregar.

En cas d'imprevistos (terrenys inundats, olors de gas, etc.) o quan l'enderrocament pugui afectar les construccions veïnes, s'han de suspendre les obres i avisar a la DF.

L'operació de càrrega de runa s'ha de fer amb les precaucions necessàries, per tal d'aconseguir les condicions de seguretat suficients.

La runa s'ha de desinfectar abans de ser transportada.

S'han d'eliminar els elements que puguin entorpir els treballs de retirada i càrrega de runa.

S'ha d'impedir l'entrada d'aigües superficials a la rasa.

No s'han d'acumular terres o runa a les vores de l'excavació, a una distància ≤ 60 cm.

En cas de demolició o retirada de materials que continguin amiant i prèviament a l'inici de les feines, l'empresa encarregada d'executar-les haurà d'establir un pla de treball que ha de ser aprovat per l'autoritat de treball.

Quan tècnicament sigui possible, l'amiant o els materials que el continguin han de ser retirats abans de començar les operacions de demolició.

En els treballs amb risc d'amiant s'han de prendre les mesures de protecció individuals i col·lectives establertes al Real Decret 396/2006.

Per tal de garantir un nivell baix d'emissions de fibres d'amiant respirables, s'han d'utilitzar eines de tall lent i eines amb aspiradors de pols d'acord amb l'establert a l'UNE 88411.

Les zones de treball on existeixi risc d'exposició a l'amiant han d'estar clarament delimitades i senyalitzades.

Els residus que continguin amiant s'han de recollir i traslladar fora del lloc de treball, el més aviat possible, en recipients tancats que impedeixin l'emissió de fibres d'amiant a l'ambient.

Aquests recipients han d'anar senyalitzats amb etiquetes d'avertència de perill.

S'ha de complir la normativa vigent en matèria mediambiental, de seguretat i salut i d'emmagatzematge i transport de productes de construcció.

3.- UNITAT I CRITERI D'AMIDAMENT

CLAVEGUERÓ, CANONADA, INTERCEPTOR, CUNETA O CONDUCTES D'EVACUACIÓ:

m de llargària realment enderrocada, segons les especificacions de la DT.

m de llargària realment enderrocada, amidat per l'eix de l'element, segons les especificacions de la DT.

ENDERROC XEMENEIA OBRA CERÀMICA:

m3 volum realment enderrocada.

4.- NORMATIVA DE COMPLIMENT OBLIGATORI

* Orden de 6 de febrero de 1976 por la que se aprueba el Pliego de Prescripciones Técnicas Generales para Obras de Carreteras y Puentes (PG-3).

* Orden FOM/1382/2002 de 16 de mayo, por la que se actualizan determinados artículos del pliego de prescripciones técnicas generales para obras de carreteras y puentes relativos a la construcción de explanaciones, drenajes y cimentaciones (PG-3).

Real Decreto 396/2006, de 31 de marzo. por el que se establecen las disposiciones mínimas de seguridad y salud aplicables a los trabajos con riesgo de exposición al amianto.

* Orden de 10 de febrero de 1975, por la que se aprueba la Norma Tecnológica de la Edificación. NTE-ADD/1975: Acondicionamiento del terreno. Desmontes. Demoliciones.

* UNE 88411:1987 Productos de amiantocemento. Directrices para su corte y mecanizado en obra.

P2 DEMOLICIONS, ENDERROCS, MOVIMENTS DE TERRES I GESTIÓ DE RESIDUS

P21 ENDERROCS, DEMOLICIONS, ARRENCADES, REPICATS I DESMUNTATGES

P21G ENDERROCS D'ELEMENTS D'INSTAL·LACIONS

P21GL- ARRENCADA DE LÍNIA ELÈCTRICA (D)

0.- ELEMENTS QUE CONTEMPLA EL PLEC

P21GL-HIXX.

1.- DEFINICIÓ I CONDICIONS DE LES PARTIDES D'OBRA EXECUTADES

Arrencada, desmuntatge i enderroc, càrrega i transport a abocador, magatzem o lloc de nova col·locació d'elements d'instal·lacions de gas, elèctriques, lampisteria o d'enllumenat.

S'han considerat les unitats d'obra següents:

- Arrencada de tubs i accessoris d'instal·lació de gas, elèctrica i lampisteria

L'execució de la unitat d'obra inclou les operacions següents:

- Operacions de preparació

- Desconnexió de la xarxa d'alimentació, i protecció dels terminals, en el seu cas

- Desmuntatge o arrencada dels elements

- Enderroc dels fonaments si es el cas

- Neteja de la superfície de les restes de runa

- Càrrega, transport i descàrrega a les zones autoritzades d'abocament de la runa i dels materials de rebuig generats i condicionament de l'abocador

- Càrrega, transport al magatzem o lloc de nova utilització dels materials que indica la DT, descàrrega i classificació

CONDICIONS GENERALS:

Els materials han de quedar apilats i emmagatzemats en funció de l'ús a que es destinin (transport a abocador, reutilització, eliminació en obra, etc.).

2.- CONDICIONS DEL PROCÉS D'EXECUCIÓ

No s'ha de treballar amb pluja, neu o vent superior als 60 km/h.

S'ha de seguir l'ordre de treballs previst a la DT.

La xarxa ha d'estar fora de servei.

Si la xarxa o l'element a desmuntar conté fluids, aquests s'han de buidar.

Els elements s'han de desmuntar amb les eines apropiades.

Es tindrà especial cura amb els elements que s'han de tornar a muntar en un altre lloc.

Els elements grans i pesats s'han de subjectar i manipular pels punts d'ancoratge disposats per a aquest fi. Si aquests punts es varen retirar durant el muntatge, aleshores es tornaran a muntar.

Es farà servir la maquinària adequada per a la manipulació dels elements a desmuntar (grues, cistelles, etc.).

Qualsevol conducció que empalmi amb l'element ha de quedar obturada. Si es tracta d'un element elèctric, l'extrem de la part que no es retira ha de quedar convenientment protegit.

S'han de protegir els elements de servei públic que puguin resultar afectats per les obres.

La zona afectada per les obres ha de quedar convenientment senyalitzada.

Cal prendre les mesures de precaució necessàries per aconseguir unes condicions de seguretat suficients i evitar danys a les construccions pròximes.

S'han de senyalar els elements que hagin de conservar-se intactes, segons s'indiqui en la Documentació Tècnica o, en el seu defecte, la DF.

Els treballs s'han de fer de manera que molestin el mínim als possibles afectats.

S'ha d'evitar la formació de pols, pel que cal regar les parts que s'hagin de demolir i

carregar.

En cas d'imprevistos (olors de gas, etc.) o quan les operacions que es realitzin puguin afectar les construccions veïnes, s'han de suspendre les obres i avisar a la DF.

L'operació de càrrega de runa s'ha de fer amb les precaucions necessàries, per tal d'aconseguir les condicions de seguretat suficients.

S'han d'eliminar els elements que puguin entorpir els treballs de retirada i càrrega de runa.

El transport s'ha de realitzar en un vehicle adequat, per al material que es desitgi transportar, proveït dels elements que calen per al seu desplaçament correcte.

Durant el transport s'ha de protegir el material perquè no es produeixin pèrdues en el trajecte.

En cas d'utilització d'abocador, el contractista no podrà abocar material procedent de l'obra sense que prèviament estigui aprovat l'abocador pel Director d'Obra i per la comissió de seguiment mediambiental, en el cas que estigui constituïda.

3.- UNITAT I CRITERI D'AMIDAMENT

ARENCADE DE TUBS D'INSTAL·LACIÓ O RETIRADA DE CABLES:

m linial de tub realment arrencat, amidat segons les especificacions de la DT.

4.- NORMATIVA DE COMPLIMENT OBLIGATORI

No hi ha normativa de compliment obligatori.

P2 DEMOLICIONS, ENDERROCS, MOVIMENTS DE TERRES I GESTIÓ DE RESIDUS

P2R GESTIÓ DE RESIDUS I MATERIAL D'EXCAVACIÓ

P2R2- CLASSIFICACIÓ A PEU D'OBRA DE RESIDUS DE LA CONSTRUCCIÓ

0.- ELEMENTS QUE CONTEMPLA EL PLEC

P2R2-EU9P.

1.- DEFINICIÓ I CONDICIONS DE LES PARTIDES D'OBRA EXECUTADES

Operacions destinades a la gestió dels residus generats en l'obra: residu de construcció o demolició o material d'excavació.

S'han considerat les operacions següents:

- Classificació dels residus en obra

CLASSIFICACIÓ DE RESIDUS:

S'han de separar els residus en les fraccions mínimes següents si es supera el límit especificat, d'acord amb el que especifica l'article 5.5 del REAL DECRETO 105/2008 :

- Formigó LER 170101 (formigó): ≥ 80 t

- Maons, teules, ceràmics LER 170103 (teules i materials ceràmics): ≥ 40 t

- Metall LER 170407 (metalls barrejats) ≥ 2 t

- Fusta LER 170201 (fusta): ≥ 1 t

- Vidre LER 170202 (vidre): ≥ 1 t

- Plàstic LER 170203 (plàstic) $\geq 0,5$ t

- Paper i cartró LER 150101 (envasos de paper i cartró): $\geq 0,5$ t

Els materials que no superin aquest límits o que no es corresponguin amb cap de les fraccions anteriors, han de quedar separats com a mínim en les fraccions següents:

- Inerts LER 170107 (mescles de formigó, maons, teules i materials ceràmics que no contenen substàncies perilloses)

- No especials LER 170904 (residus barrejats de construcció i demolició que no contenen, mercuri, PCB ni substàncies perilloses)

- Especials LER 170903* (altres residus de construcció i demolició (inclosos els residus barrejats, que contenen substàncies perilloses)

Els residus separats en les fraccions establertes al "Pla de Gestió de Residus de la Construcció i Enderroc" de l'obra, s'emmagatzemaran en els espais previstos a l'obra per a aquesta finalitat.

Els contenidors han d'estar senyalitzats clarament, en funció del tipus de residu que continguin, d'acord amb la separació selectiva prevista.

Els materials destinats a ser reutilitzats han de quedar separats, en funció del seu destí final.

RESIDUS ESPECIALS:

Els residus especials sempre s'han de separar.

Els residus especials s'han de dipositar en una zona d'emmagatzematge separada de la resta.

Temps màxim d'emmagatzematge: 6 mesos.

Els materials potencialment perillosos han d'estar separats per tipus compatibles i emmagatzemats en bidons o contenidors adequats, amb indicació del tipus de perillositat.

El contenidor de residus especials ha de situar-se en un lloc pla, fora del trànsit habitual de la maquinària d'obra, per tal d'evitar vessaments accidentals

Cal senyalitzar convenientment els diferents contenidors de residus especials, tenint en

compte les incompatibilitats segons els símbols de perillositat representat en les etiquetes.

Els contenidors de residus especials han d'estar tapats i protegits de la pluja i la radiació

solar excessiva.

Els bidons que contenen líquids perillosos (olis, desencofrants, etc.) s'han d'emmagatzemar en posició vertical i sobre cubetes de retenció de líquids per tal d'evitar fuites.

Els contenidors de residus especials s'han de col·locar sobre un terra impermeabilitzat.

2.- CONDICIONS DEL PROCÉS D'EXECUCIÓ

RESIDUS DE LA CONSTRUCCIÓ:

La manipulació dels materials s'ha de fer amb les proteccions adequades a la perillositat del mateix.

3.- UNITAT I CRITERI D'AMIDAMENT

CLASSIFICACIÓ DE RESIDUS:

m3 de volum realment classificat d'acord amb les especificacions del "Pla de Gestió de Residus de Construcció i Enderrocs" de l'obra.

4.- NORMATIVA DE COMPLIMENT OBLIGATORI

Real Decreto 105/2008, de 1 de febrero, por el que se regula la producción y gestión de los residuos de construcción y demolición.

Decret Legislatiu 1/2009, de 21 de juliol, pel qual s'aprova el Text refós de la Llei reguladora dels residus.

Ley 7/2022, de 8 de abril, de residuos y suelos contaminados para una economía circular.

Real Decreto 108/1991, de 1 de febrero, sobre la prevención y reducción de la contaminación del medio ambiente producida por el amianto.

Decret 89/2010, de 29 de juny, pel qual s'aprova el Programa de gestió de residus de la construcció de Catalunya (PROGROC), es regula la producció i gestió dels residus de la construcció i demolició, i el cànon sobre la deposició controlada dels residus de la construcció.

Decret 152/2017, de 17 d'octubre, sobre la classificació, la codificació i les vies de gestió dels residus a Catalunya.

P2 DEMOLICIONS, ENDERROCS, MOVIMENTS DE TERRES I GESTIÓ DE RESIDUS

P2R GESTIÓ DE RESIDUS I MATERIAL D'EXCAVACIÓ

P2RA- DISPOSICIÓ DE RESIDUS INSTAL·LACIÓ AUTORITZADA

0.- ELEMENTS QUE CONTEMPLA EL PLEC

P2RA-EU6B.

1.- DEFINICIÓ I CONDICIONS DE LES PARTIDES D'OBRA EXECUTADES

Operacions destinades a la gestió dels residus generats en l'obra: residu de construcció o demolició o material d'excavació.

S'han considerat les operacions següents:

- Deposició del residu no reutilitzat en la instal·lació autoritzada de gestió on se li aplicarà el tractament de valorització, selecció i emmagatzematge o eliminació
- Deposició controlada a dipòsit autoritzat de residus d'amiant-ciment, amb codi LER 170605.
- Deposició controlada a dipòsit autoritzat de residus d'amiant friable o en pols, amb codi LER 170601

En cas d'amiant el material s'ha de transportar a una instal·lació externa autoritzada, per tal de rebre el tractament definitiu, d'acord amb l'especificat al Pla de treball i al Pla de gestió de residus.

El contractista ha de lliurar al promotor un certificat on s'indiqui, com a mínim:

- Identificació del productor dels residus
- Identificació del posseïdor dels residus
- Identificació de l'obra de la qual prové el residu i en el seu cas, el número de llicència d'obra
- Identificació del gestor autoritzat que ha rebut el residu i si aquest no fa la gestió de valorització o eliminació final del residu, la identificació, cal indicar també qui farà aquesta gestió
- Quantitat en t i m3 del residu gestionat i la seva codificació segons codi LER

DISPOSICIÓ DE RESIDUS:

Cada fracció s'ha de dipositar al lloc adequat legalment autoritzat per a que se li apliqui el tipus de tractament especificat en la DT: valorització, emmagatzematge o eliminació.

2.- CONDICIONS DEL PROCÉS D'EXECUCIÓ

RESIDUS DE LA CONSTRUCCIÓ:

La manipulació dels materials s'ha de fer amb les proteccions adequades a la perillositat del mateix.

3.- UNITAT I CRITERI D'AMIDAMENT

DISPOSICIÓ DE RESIDUS DE CONSTRUCCIÓ O DEMOLICIO INERTS O NO ESPECIALS I DE MATERIAL

D'EXCAVACIÓ:

m3 de volum de cada tipus de residu dipositat a l'abocador o centre de recollida corresponent.

DISPOSICIÓ DE RESIDUS DE CONSTRUCCIÓ O DEMOLICIO ESPECIALS:

kg de pes de cada tipus de residu dipositat a l'abocador o centre de recollida corresponent.
DISPOSICIÓ DE RESIDUS:

La unitat d'obra inclou totes les despeses per la disposició de cada tipus de residu al centre corresponent.

Inclou el cànon d'abocament del residu a dipòsit controlat segons el que determina la Llei 8/2008, el pagament del qual queda suspès segons la Llei 7/2011.

La empresa receptora del residu ha de facilitar al constructor la informació necessària per complimentar el certificat de disposició de residus, d'acord amb l'article 5.3 del REAL DECRETO 105/2008.

4.- NORMATIVA DE COMPLIMENT OBLIGATORI

Real Decreto 105/2008, de 1 de febrero, por el que se regula la producción y gestión de los residuos de construcción y demolición.

Decret Legislatiu 1/2009, de 21 de juliol, pel qual s'aprova el Text refós de la Llei reguladora dels residus.

Ley 7/2022, de 8 de abril, de residuos y suelos contaminados para una economía circular.

Real Decreto 108/1991, de 1 de febrero, sobre la prevención y reducción de la contaminación del medio ambiente producida por el amianto.

Llei 8/2008, del 10 de juliol, de finançament de les infraestructures de gestió dels residus i dels cànon sobre la disposició del rebuig dels residus.

Llei 7/2011, del 27 de juliol, de mesures fiscals i financeres.

Decret 89/2010, de 29 de juny, pel qual s'aprova el Programa de gestió de residus de la construcció de Catalunya (PROGROC), es regula la producció i gestió dels residus de la construcció i demolició, i el cànon sobre la deposició controlada dels residus de la construcció.

Decret 152/2017, de 17 d'octubre, sobre la classificació, la codificació i les vies de gestió dels residus a Catalunya.

Real Decreto 396/2006, de 31 de marzo. por el que se establecen las disposiciones mínimas de seguridad y salud aplicables a los trabajos con riesgo de exposición al amianto.

P2 DEMOLICIONS, ENDERROCS, MOVIMENTS DE TERRES I GESTIÓ DE RESIDUS

P2R GESTIÓ DE RESIDUS I MATERIAL D'EXCAVACIÓ

P2RR- SUBMINISTRAMENT DE SACS I EMBALATGE PER A RESIDUS

0.- ELEMENTS QUE CONTEMPLA EL PLEC

P2RR-WLVN.

1.- DEFINICIÓ I CONDICIONS DE LES PARTIDES D'OBRA EXECUTADES

Operacions destinades a l'aïllament en contenidor, sac o embalatge dels residus d'amiant generats a l'obra, per tal de poder realitzar el transport fins a la instal·lació de gestió de residus autoritzada per a gestionar aquest tipus de residus en condicions de seguretat, d'acord amb el RD 396/2006 i l'especificat al Pla de Treballs aprovat.

Els materials han d'estar emmagatzemats o embalats en contenidors, embalatges, sacs, etc. adequats per a aquest tipus de residu, amb la indicació del tipus que contenen, segons els símbols de perillositat representats en les etiquetes.

Els residus han de situar-se en un lloc pla, fora del trànsit habitual de la maquinària d'obra, per tal d'evitar vessaments.

2.- CONDICIONS DEL PROCÉS D'EXECUCIÓ

Abans de començar els treballs, s'ha de preparar i senyalitzar la zona de treball, i els operaris disposaran de tots els EPI's i proteccions col·lectives indicades a l'Estudi de seguretat i salut i al Pla de treball.

La manipulació dels materials s'ha de fer amb les proteccions adequades segons el que especifiqui el Pla de treball aprovat, segons RD 396/2006.

3.- UNITAT I CRITERI D'AMIDAMENT

BOSSA O SAC:

u d'element necessari amidat amb el criteri de la partida d'obra que li correspongui. La partida inclou el precintat i preparació del sac ple per a la retirada de l'obra.

PLÀSTIC:

m2 de làmina plàstica amidat amb el criteri de la partida d'obra que li correspongui. La partida inclou el precintat del paquet ple per a la retirada de l'obra.

4.- NORMATIVA DE COMPLIMENT OBLIGATORI

Real Decreto 396/2006, de 31 de marzo. por el que se establecen las disposiciones mínimas de seguridad y salud aplicables a los trabajos con riesgo de exposición al amianto.

Ley 31/1995, de 8 de noviembre, de prevención de riesgos laborales.

Real Decreto 486/1997, de 14 de abril, por el que se establecen las disposiciones mínimas de seguridad y salud en los lugares de trabajo.

Real Decreto 1627/1997, de 24 de octubre, por el que se establecen disposiciones mínimas de seguridad y de salud en las obras de construcción.

Real Decreto 664/1997, de 12 de mayo, sobre la protección de los trabajadores contra los riesgos relacionados con la exposición a agentes biológicos durante el trabajo.
Real Decreto 1215/1997, de 18 de julio por el que se establecen las disposiciones mínimas de seguridad y salud para la utilización por los trabajadores de los equipos de trabajo.
DIN 2635 03.75 Bridas para soldar a tope; presión nominal 40.

P5 COBERTES

P5Z ELEMENTS ESPECIALS PER A COBERTES

P5Z1 FORMACIÓ DE PENDENTS

P5Z15- FORMACIÓ DE PENDENTS AMB FORMIGÓ DE CIMENT PÒRTLAND

0.- ELEMENTS QUE CONTEMPLA EL PLEC

P5Z15-4ZXX.

1.- DEFINICIÓ I CONDICIONS DE LES PARTIDES D'OBRA EXECUTADES

Formació de pendents per a suport d'acabat de coberta.

S'han considerat els materials següents:

- Formigó o morter de 5 a 40 cm de gruix mitjà

L'execució de la unitat d'obra inclou les operacions següents:

Massissat o formació de pendents amb formigó o morter amb granulats lleugers:

- Neteja i preparació de la superfície de suport
- Replanteig dels pendents
- Abocat del material i reglejat de la superfície
- Execució de l'acabat, en el seu cas
- Curat i protecció del material

CONDICIONS GENERALS:

Ha de tenir una cohesió i estabilitat suficients davant les sol·licitacions mecàniques i tèrmiques i la seva constitució ha de ser l'adequada per tal de rebre la resta de components de la coberta.

El pendent ha de ser l'indicat a la Documentació Tècnica, o a manca d'aquesta, l'indicat per la DF.

El pendent ha de ser l'adequat per conduir l'aigua cap els elements d'evacuació.

Toleràncies d'execució:

- Nivells: ± 10 mm
- Pendents: $\pm 0,5\%$
- Planor: ± 10 mm/2 m

MASSISSAT O FORMACIÓ DE PENDENTS AMB FORMIGÓ O MORTER DE GRANULATS LLEUGERS:

La superfície d'acabat ha de ser llisa i plana.

S'han de fer junts de dilatació i de retracció. Aquests junts han de quedar plens d'un material elàstic, o bé, buits.

L'acord de la capa de pendents amb els paraments i elements verticals ha de ser en mitjacanya.

Toleràncies d'execució:

- Alineació del junt de dilatació: ± 5 mm/m, ≤ 20 mm/total

FORMACIÓ DE PENDENTS AMB FORMIGÓ, MORTER DE GRANULATS LLEUGERS O GRANULATS LLEUGERS:

Gruix màxim: ≤ 50 cm

Gruix mínim: ≥ 5 cm

Distància entre mestres: ≤ 2 m

2.- CONDICIONS DEL PROCÉS D'EXECUCIÓ

CONDICIONS GENERALS:

Amb vent superior a 50 km/h s'han de suspendre els treballs i s'han d'assegurar les parts que s'han fet.

FORMACIÓ DE PENDENTS AMB FORMIGÓ, MORTER O GRANULATS LLEUGERS:

Els aiguafons i les esqueses d'ase han d'estar fets amb reglades d'obra ceràmica.

L'espai entre les reglades s'ha d'omplir completament amb el material i reglejar la superfície tot recolzant els regles en les reglades; els forats que restin s'han d'omplir manualment.

MASSISSAT O FORMACIÓ DE PENDENTS AMB FORMIGÓ O MORTER DE GRANULATS LLEUGERS:

S'ha de treballar a una temperatura ambient que oscil·li entre els 5°C i els 40°C i sense pluja. Fora d'aquests límits s'ha de revisar l'obra executada 48 h abans i s'han d'enderrocar i refer les parts afectades.

La pasta de ciment ha de constituir una mescla homogènia que s'ha d'utilitzar abans que comenci l'adormiment.

Si el suport és absorbent s'ha d'humitejar abans d'abocar el material.

Durant l'aplicació del formigó o morter s'han de protegir els elements de desguàs (canalons, etc.).

Durant l'adormiment s'ha de mantenir humida la superfície del morter. Aquest procés ha de durar com a mínim:

- 15 dies en temps calorós i sec

- 7 dies en temps humit

No es pot trepitjar la superfície acabada fins al cap de 48 h de l'abocament.

3.- UNITAT I CRITERI D'AMIDAMENT

MASSISSAT AMB FORMIGÓ O FORMACIÓ DE PENDENTS:

m2 de superfície amidada segons les especificacions de la DT.

Amb deducció de la superfície corresponent a obertures, d'acord amb els criteris següents:

- Obertures ≤ 1 m2: No es dedueixen
- Obertures > 1 m2: Es dedueix el 100%

4.- NORMATIVA DE COMPLIMENT OBLIGATORI

Documento Básico de Salubridad DB-HS, parte II del CTE, aprobado por el Real Decreto 314/2006.

5.- CONDICIONS DE CONTROL D'EXECUCIÓ I DE L'OBRA ACABADA

CONTROL D'EXECUCIÓ. OPERACIONS DE CONTROL:

Els punts de control més destacables són els següents:

- Neteja i preparació de la superfície de suport
- Replanteig dels pendents
- Abocat del material i reglejat de la superfície
- Execució de l'acabat, en el seu cas
- Curat i protecció del material

CONTROL DE L'OBRA ACABADA. OPERACIONS DE CONTROL:

Els punts de control més destacables són els següents:

- Inspecció visual de la unitat acabada i control de les condicions geomètriques d'acabat.

CRITERIS DE PRESA DE MOSTRES:

Els controls s'han de realitzar segons les instruccions de la DF i el CODI ESTRUCTURAL.

INTERPRETACIÓ DE RESULTATS I ACTUACIONS EN CAS D'INCOMPLIMENT:

Correcció de les irregularitats observades a càrrec del contractista.

P5 COBERTES

P5Z ELEMENTS ESPECIALS PER A COBERTES

P5ZB AIGUAFONS I CANALS INTERIORS

P5ZB1- AIGUAFONS DE PLANXA ZN/CU/PB, COL·LOCAT (D)

P5ZB1-1 AIGUAFONS DE PLANXA ZN/CU/PB, COL·LOCAT (D)

0.- ELEMENTS QUE CONTEMPLA EL PLEC

P5ZB1-14RYY,P5ZB1-14RXX.

1.- DEFINICIÓ I CONDICIONS DE LES PARTIDES D'OBRA EXECUTADES

Formació d'element per a recollir aigua en el punt més baix d'unió entre dues pendents de la coberta o en el remat del pendent en el seu encontre amb el mur de façana.

S'han considerat els elements següents:

- Aiguafons
- Aiguafons contra parament
- Canal oculta

S'han considerat els materials següents:

- Planxa preformada col·locada amb fixacions mecàniques
- Teula àrab col·locada amb morter
- Canal d'obra revestida amb làmina impermeable

L'execució de la unitat d'obra inclou les operacions següents:

Formació d'aiguafons de planxa:

- Neteja i preparació del suport
- Replanteig de l'element
- Col·locació de les làmines metàl·liques mitjançant fixacions mecàniques
- Execució dels junts entre làmines

Formació de canal oculta o d'aiguafons contra parament, de planxa:

- Neteja i preparació del suport
- Replanteig de l'element
- Col·locació de les làmines metàl·liques mitjançant fixacions mecàniques per una banda i encastades en el parament dins d'una rasa per l'altra
- Execució dels junts entre làmines

CONDICIONS GENERALS:

El conjunt de l'element col·locat ha de ser estanc.

L'acabament superior ha d'impedir la filtració de l'aigua de pluja en el parament.

La forma de l'acabament superior ha de complir l'especificat en l'apartat 2.4.4.1.2 del DB HS 1.

En l'aiguafons contra el parament, en la part inferior del vessant, la planxa ha de cavalcar per sota de les peces de la coberta.

Pendent cap els punts de desguàs: $\geq 1\%$

Toleràncies d'execució:

- Alineacions: (5 mm/m, (20 mm/total

AIGUAFONS I CANALS INTERIORS DE XAPA:

L'element ha de quedar fixat al suport per la cara o les vores superiors, amb claus, amb junts de plom, a portell. En l'aiguafons contra parament, per l'altra vora ha d'anar encaixat dins d'una regata que ha de quedar reblerta de morter.

El cavalcament de les làmines s'ha de fer protegint l'element en el sentit del recorregut de l'aigua.

Les grapes d'ancoratge han de quedar soldades a la xapa i unides al suport amb fixacions mecàniques.

Les fixacions han de ser de metall compatible amb el de la planxa, en el cas de planxes de coure han de ser claus de coure o visos de bronze o aliatge de coure

La subjecció de les planxes he d'estar feta amb grapes d'ancoratge, amb la vora de la planxa doblegada encaixada en les patilles de la grapa. Les grapes han de ser de metall compatible amb el de la planxa.

Les fixacions han de quedar lleugerament inclinades, els caps no han de formar arestes vives que puguin fer malbé el metall.

Els claus han de ser de secció circular o quadrada, cap gros, pla i dentats, no es poden utilitzar claus llisos.

L'extrem de la patilla de la grapa d'ancoratge, oposat al de l'unió amb la planxa, ha de quedar doblegat i cobrir els caps de les fixacions per tal d'evitar que facin malbé la planxa.

Les fixacions han de quedar separades dels extrems de la planxa, per tal de no impedir els moviments de dilatació del metall.

Els junts alçats longitudinals de la vessant de la coberta han de quedar abatuts i aplanats en la zona en contacte amb l'aiguafons.

Els junts entre les peces han d'anar soldats amb estany.

Les unions dels junts de dilatació s'han de fer amb les vores de la planxa, doblegades i encaixades.

Cavalcament de la planxa sobre les peces de la coberta: ≥ 10 cm

Plec planxa lateral: $\geq 30+15$ mm

Cavalcament entre làmines: ≥ 10 cm

Cavalcament en el parament: ≥ 25 cm

Cavalcament entre planxes: ≥ 50 mm

Distància entre fixacions mecàniques: ≤ 50 cm

Separació entre grapes d'ancoratge: ≤ 30 cm

Distància entre la fixació i l'extrem superior: ≥ 2 cm

Distància entre junts de dilatació: ≤ 600 cm

Amplària de l'estanyat en els extrems a soldar: ≥ 15 cm

2.- CONDICIONS DEL PROCÉS D'EXECUCIÓ

CONDICIONS GENERALS:

No s'ha de treballar amb pluja intensa, neu o vent superior a 50 km/h. En aquests supòsits, s'ha d'assegurar l'estabilitat de l'equip.

Si l'alçada de caiguda es superior a 2 m s'ha de treballar amb cinturó de seguretat.

AIGUAFONS I CANALS INTERIORS DE XAPA:

El suport s'ha de tractar prèviament amb una capa d'emulsió bituminosa.

La col·locació dels trams s'ha de començar pel punt més baix.

La soldadura ha de penetrar completament sota el junt.

No s'han de recalentar les parts a soldar.

S'ha d'evitar el contacte directe de la planxa de coure amb el ferro, zinc, alumini, acer galvanitzat o fosa i la fusta de cedre.

S'ha d'evitar el contacte directe de la planxa de zinc o plom amb el guix, els morters de ciment pòrtland frescos i les fustes dures (roure, castanyer, teca, etc.).

En el cas del zinc, a més, cal evitar el contacte amb la calç, l'acer no galvanitzat i el coure sense estanyar.

S'ha d'evitar el contacte directe de l'acer galvanitzat amb el guix, els ciments pòrtland frescos, la calç, les fustes dures (roure, castanyer, teca, etc.) i l'acer sense protecció contra la corrosió.

FORMACIÓ D'AIGUAFONS CONTRA EL PARAMENT I AIGUAFONS AMB PECES CERÀMIQUES:

S'ha de treballar a una temperatura ambient que oscil·li entre els 5°C i els 40°C.

El morter ha de formar una mescla homogènia que s'ha d'utilitzar abans d'iniciar l'adormiment.

S'ha d'aplicar sobre superfícies netes.

Si el suport és absorbent s'ha d'humitejar abans d'abocar el material.

3.- UNITAT I CRITERI D'AMIDAMENT

m de llargària amidada segons les especificacions de la DT.

4.- NORMATIVA DE COMPLIMENT OBLIGATORI

Documento Básico de Salubridad DB-HS, parte II del CTE, aprobado por el Real Decreto 314/2006.

P5 COBERTES

P5Z ELEMENTS ESPECIALS PER A COBERTES

P5ZB AIGUAFONS I CANALS INTERIORS
P5ZB3- REMAT DE PLANXA D'ACER PLEGADA, EN COBERTA

0.- ELEMENTS QUE CONTEMPLA EL PLEC

P5ZB3-IHXX.

1.- DEFINICIÓ I CONDICIONS DE LES PARTIDES D'OBRA EXECUTADES

Remat de planxa d'acer galvanitzat o galvanitzat i prelacat, plegat a taller, per a punts singulars de cobertes (carener, vora lliure, aiguafons, minvell. etc) o façanes (cantonada, peu de planxa, llinda, brancal, escopidor, etc.), col·locat amb fixacions mecàniques. L'execució de la unitat d'obra inclou les operacions següents:

- Replanteig de l'element
- Col·locació de les làmines metàl·liques mitjançant fixacions mecàniques
- Execució dels junts entre làmines

Les peces han de quedar fixades sòlidament al suport.

Les peces han de quedar alineades longitudinalment.

Les peces han de cavalcar entre elles i amb les peces de la vessant o dels paraments del costat.

El muntatge s'ha de fer respectant el sentit de la circulació de l'aigua, i tenint en compte els vents dominants.

Les fixacions s'han de fer amb cargols autoroscants amb anella d'estanqueïtat i cabota de color, si la planxa es prelacada.

Cavalcament sobre les peces del vessant: ≥ 5 cm

Toleràncies d'execució:

- Alineacions: ± 5 mm/m, ± 20 mm/total
- Cavalcaments: $- 0$ mm, $+ 20$ mm

2.- CONDICIONS DEL PROCÉS D'EXECUCIÓ

No s'ha de treballar amb pluja intensa, neu o vent superior a 50 km/h. En aquests supòsits, s'ha d'assegurar l'estabilitat de l'equip.

Si l'alçada de caiguda es superior a 2 m s'ha de treballar amb cinturó de seguretat.

S'ha d'evitar el contacte directe de l'acer galvanitzat amb el guix, els ciments portland frescos, la calç, les fustes dures (roure, castanyer, teca, etc.) i l'acer sense protecció contra la corrosió.

3.- UNITAT I CRITERI D'AMIDAMENT

m de llargària amidada segons les especificacions de la DT.

4.- NORMATIVA DE COMPLIMENT OBLIGATORI

Documento Básico de Salubridad DB-HS, parte II del CTE, aprobado por el Real Decreto 314/2006.

5.- CONDICIONS DE CONTROL D'EXECUCIÓ I DE L'OBRA ACABADA

CONTROL D'EXECUCIÓ. OPERACIONS DE CONTROL:

- Inspecció visual de les peces abans de la seva col·locació, rebutjant les que presentin defectes.

- Verificació del replanteig
- Verificació dels suports
- Verificació del sistema d'execució de fixacions i junts

CONTROL DE L'OBRA ACABADA. OPERACIONS DE CONTROL:

- Geometria dels remats i de la façana
- Estanquitat dels junts

CONTROL D'EXECUCIÓ. CRITERIS DE PRESA DE MOSTRES:

Els controls s'han de realitzar segons les instruccions de la DF.

CONTROL D'EXECUCIÓ. INTERPRETACIÓ DE RESULTATS I ACTUACIONS EN CAS D'INCOMPLIMENT:

Correcció per part del contractista de les irregularitats observades.

No es permetrà la continuació dels treballs fins que no estiguin solucionats els errors d'execució.

P5 COBERTES

P5Z ELEMENTS ESPECIALS PER A COBERTES

P5ZF ACROTERIS, GÀRGOLIS I IMPOSTES

P5ZF7- GÀRGOLA DE PLANXA, COL·LOCADA (D)

0.- ELEMENTS QUE CONTEMPLA EL PLEC

P5ZF7-H9XX.

1.- DEFINICIÓ I CONDICIONS DE LES PARTIDES D'OBRA EXECUTADES

Formació d'elements per a l'expulsió de l'aigua de la coberta

S'han considerat els elements següents:

- Gàrgola de planxa amb reixeta col·locada amb fixacions mecàniques.

- Gàrgola de PVC amb reixeta, col·locada amb fixacions mecàniques
- Gàrgola de planxa, col·locada amb soldadura
- Gàrgola de pedra, col·locada amb morter

- Protecció d'imposta amb planxa, col·locada amb fixacions mecàniques

Es consideren incloses dins d'aquesta unitat d'obra les operacions següents:

Element de planxa col·locat amb fixacions mecàniques:

- Replanteig de l'element
- Col·locació de les làmines metàl·liques mitjançant fixacions mecàniques
- Execució dels junts entre làmines

Gàrgola col·locada amb soldadura:

- Neteja i preparació del suport
- Replanteig de l'element
- Col·locació de l'element amb soldadura

Gàrgola de pedra col·locada amb morter:

- Replanteig de l'element
- Neteja i preparació del llit d'assentament
- Col·locació de l'element
- Repàs dels junts, en el seu cas, i neteja final

CONDICIONS GENERALS:

El conjunt de l'element col·locat ha de ser estanc.

En els elements formats per diverses peces, el sentit del cavalcament ha de protegir l'element dels vents dominants i del recorregut de l'aigua.

En els elements col·locats amb fixacions mecàniques les peces han de quedar fixades al suport sòlidament mitjançant visos.

ELEMENT DE PLANXA:

Les planxes han de quedar col·locades de forma que es puguin moure lliurement en tots els sentits, respecte el suport

Les fixacions han de ser de metall compatible amb el de la planxa, en el cas de planxes de coure han de ser claus de coure o visos de bronze o aliatge de coure

Les fixacions han de quedar lleugerament inclinades, els caps no han de formar arestes vives que puguin fer malbé el metall.

Les grapes d'ancoratge han d'estar fixades als llistons o al tauler de fusta mitjançant fixacions mecàniques.

Els claus han de ser de secció circular o quadrada, cap gros, pla i dentats, no es poden utilitzar claus llisos.

Les fixacions han de quedar separades dels extrems de la planxa, per tal de no impedir els moviments de dilatació del metall.

La unió de planxes s'ha de fer, sempre que sigui possible per unió engrapada, per tal de permetre el lliure moviment de les planxes.

GÀRGOLA:

La gàrgola de planxa ha de quedar fixada sòlidament a l'acrotèri mitjançant soldadura d'estany en tot el seu perímetre.

La gàrgola de PVC ha de quedar fixada mecànicament al suport horitzontal i collada a l'ampit amb morter.

La gàrgola de planxa ha de portar una reixeta per tal d'evitar l'entrada de cossos estranys.

Pendent cap a l'exterior: ≥ 1 cm

Amplària de l'estanyat en els extrems a soldar: ≥ 15 cm

Toleràncies d'execució:

- Situació: ± 20 mm

2.- CONDICIONS DEL PROCÉS D'EXECUCIÓ

CONDICIONS GENERALS:

No s'ha de treballar amb pluja intensa, neu o vent superior a 50 km/h. En aquests supòsits, s'ha d'assegurar l'estabilitat de l'equip.

Si l'alçada de caiguda es superior a 2 m s'ha de treballar amb cinturó de seguretat.

ELEMENT DE PLANXA:

S'ha d'evitar el contacte directe de la planxa de zinc o plom amb el guix, els morters de ciment pòrtland frescos i les fustes dures (roure, castanyer, teca, etc.).

En el cas del zinc, a més, cal evitar el contacte amb la calç, l'acer no galvanitzat i el coure sense estanyar.

S'ha d'evitar el contacte directe de l'acer galvanitzat amb el guix, els ciments pòrtland frescos, la calç, les fustes dures (roure, castanyer, teca, etc.) i l'acer sense protecció contra la corrosió.

GÀRGOLA:

La gàrgola s'ha de col·locar abans de fer la impermeabilització del tram de la coberta.

La làmina de la impermeabilització s'ha de rematar dins de la gàrgola i s'hi ha d'adherir. En la gàrgola de PVC s'ha d'adherir de la mateixa forma que els junts entre làmines.

En la gàrgola de pedra, les peces s'han de col·locar sobre un llit de morter. Cal garantir l'estabilitat de la peça fins que el morter no hagi endurit i el conjunt sigui estable.

3.- UNITAT I CRITERI D'AMIDAMENT

GÀRGOLA:

Unitat mesurada segons les especificacions de la DT.

4.- NORMATIVA DE COMPLIMENT OBLIGATORI

Documento Básico de Salubridad DB-HS, parte II del CTE, aprobado por el Real Decreto 314/2006.

P7 IMPERMEABILITZACIONS, AÏLLAMENTS I FORMACIÓ DE JUNTS

P77 MEMBRANES AMB LÀMINES DE POLIETILÈ, POLIPROPILÈ I POLIOLEFINES

P774- MEMBRANA LÀMINA DE POLIOLEFINES

0.- ELEMENTS QUE CONTEMPLA EL PLEC

P774-6QXX.

1.- DEFINICIÓ I CONDICIONS DE LES PARTIDES D'OBRA EXECUTADES

Impermeabilització amb membrana de làmines de polietilè i poliolefines.

S'han contemplat les partides d'obra següents:

- Impermeabilització amb membrana de làmines de poliolefines.

L'execució de la unitat d'obra inclou les operacions següents:

- Neteja i preparació del suport

- Col·locació de la làmina

- Resolució dels elements singulars (angles, junts, acords, etc.)

CONDICIONS GENERALS:

El conjunt de la membrana ha de cobrir tota la superfície per impermeabilitzar.

Ha de ser estanca.

Els acords de la membrana amb els diferents paraments superficials no han de donar angles.

En la col·locació sobre el terreny, la membrana ha de quedar fixada en els punts que calguin per a evitar desplaçaments (coronació, base del talús, zones de forta pendent, etc.).

Les unions seran soldades i s'efectuaran in situ amb extrusionadors automàtics.

El material de la soldadura serà de la mateixa base de les membranes, de manera que les soldadures siguin homogènies.

Solapament de les unions: ≥ 15 cm

Cavalcament de la membrana sobre la paret vertical externa de la rasa: ≥ 15 cm

Toleràncies d'execució:

- Planor: ± 50 mm/m

2.- CONDICIONS DEL PROCÉS D'EXECUCIÓ

No s'ha de treballar amb pluja, grau d'humitat elevada (boira, rosada, etc.) o amb vent fort.

En aquest últim cas s'hauran de llastar les membranes ja col·locades per tal d'evitar que el vent les desplaci.

Característiques del suport:

- La superfície no ha de tenir pedres, bonys o deformacions que puguin malmetre les membranes.

- Rugositats: ≤ 2 mm

Les làmines s'han de desenrotllar a una temperatura ambient $\leq 36^{\circ}\text{C}$.

Un cop estesa la làmina, per treballar s'han de prendre les precaucions necessàries per no deteriorar-la.

Abans de desenrotllar la làmina cal comprovar que no tingui defectes que puguin perjudicar el seu funcionament correcte (forats, estries, rugositats, etc.).

3.- UNITAT I CRITERI D'AMIDAMENT

m² de superfície amidada segons les especificacions de la DT.

Amb deducció de la superfície corresponent a obertures, d'acord amb els criteris següents:

- Obertures ≤ 1 m²: No es dedueixen

- Obertures > 1 m²: Es dedueix el 100%

En aquest criteri de deducció de forats s'inclou l'acabament específic dels acords amb els paraments o elements verticals que conformen el forat, utilitzant, si cal, materials diferents d'aquells que normalment conformen la unitat

4.- NORMATIVA DE COMPLIMENT OBLIGATORI

* UNE 104421:1995 Materiales sintéticos. Puesta en obra. Sistemas de impermeabilización de embalses para riego o reserva de agua con geomembranas impermeabilizantes formadas por láminas de polietileno de alta densidad (P.E.A.D.) o láminas de polietileno de alta densidad coextruido con otros grados de polietileno.

P8 REVESTIMENTS

P87 TRACTAMENTS SUPERFICIALS DE PREPARACIÓ I NETEJA

P871- ESCATAT I DECAPAT DE PINTURES I/O VERNISSOS EXISTENTS (D)

0.- ELEMENTS QUE CONTEMPLA EL PLEC

P871-H8XX.

1.- DEFINICIÓ I CONDICIONS DE LES PARTIDES D'OBRA EXECUTADES

Tractaments superficials de reparació i neteja d'elements de fusta o d'acer, per a aplicar posteriorment els recobriments d'acabat.

S'han considerat els tipus d'unitat d'obra següents:

- Escatat i decapat de pintures i/o vernissos sobre elements de fusta, amb decapant
- Neteja i preparació de suport de fusta, amb mitjans manuals
- Decapat de pintures i òxids sobre elements metàl·lics, amb decapant
- Decapat de pintures i òxids sobre elements metàl·lics, amb raig de sorra i desgreixat amb alcohol

L'execució de la unitat d'obra inclou les operacions següents:

Escatat i decapat amb producte decapant:

- Raspallat dels elements
- Aplicació del producte decapant en successives aplicacions
- Neteja de la zona de treball

Escatat i decapat amb raig de sorra:

- Protecció dels elements que no son objecte de la neteja
- Aplicació de raig de sorra
- Aplicació del producte desengreixant
- Neteja de la zona de treball

Neteja amb mitjans manuals:

- Neteja i preparació de la superfície a tractar
- Neteja de la zona de treball

CONDICIONS GENERALS:

La superfície ha de quedar neta, sense greixos, òxid ni restes de materials adherits.

2.- CONDICIONS DEL PROCÉS D'EXECUCIÓ

CONDICIONS GENERALS:

S'han d'aturar els treballs en cas de pluja, neu o si la velocitat del vent és superior a 50 km/h.

S'ha de comprovar la compatibilitat del sistema de neteja amb el suport a tractar.

Si s'utilitza projecció de sorra s'han de protegir els elements que no s'han de tractar, i s'ha de fer un sistema de recollida de la sorra projectada.

El sistema d'aplicació del producte s'ha d'escollir d'acord amb les instruccions del fabricant i l'autorització de la DF.

DECAPAT AMB PRODUCTE DECAPANT:

S'han d'aturar els treballs si es donen les condicions següents:

- Temperatures inferiors a 5°C o superiors a 30°C
- Humitat relativa de l'aire > 60%

Si un cop realitzats els treballs es donen aquestes condicions, s'ha de revisar la feina feta 24 h abans i s'han de refer les parts afectades.

Si el producte s'aplica en varies capes, no s'ha d'aplicar una capa si l'anterior no esta completament seca.

3.- UNITAT I CRITERI D'AMIDAMENT

FUSTERIA:

m2 de superfície real amidada segons les especificacions de la DT.

Dedució de la superfície corresponent a l'envidrament per a peces amb una superfície envidrada de:

- Més d'un 75% del total: Es dedueix el 50%
- Menys del 75% i més del 50% del total: Es dedueix el 25%
- Menys del 50% del total o amb barretes: No es dedueix

ELEMENTS DE PROTECCIÓ:

m2 de superfície realment executada, segons les especificacions de la DT.

4.- NORMATIVA DE COMPLIMENT OBLIGATORI

NETEJA I PREPARACIÓ I PASSIVAT:

No hi ha normativa de compliment obligatori.

P8 REVESTIMENTS

P89 PINTATS

P89S- PINTAT DE TUB DE PVC

0.- ELEMENTS QUE CONTEMPLA EL PLEC

P89S-4W4U.

1.- DEFINICIÓ I CONDICIONS DE LES PARTIDES D'OBRA EXECUTADES

Preparació i aplicació d'un recobriment de pintura sobre superfícies de materials diversos mitjançant diferents capes aplicades en obra.

S'han considerat els tipus de superfícies següents:

S'han considerat els elements següents:

- Elements de calefacció
- Tubs

L'execució de la unitat d'obra inclou les operacions següents:

- Preparació de la superfície a pintar, fregat de l'òxid i neteja prèvia si és el cas, amb aplicació de les capes d'emprimació, de protecció o de fons, necessàries i del tipus adequat segons la composició de la pintura d'acabat
- Aplicació successiva, amb els intervals d'assecat, de les capes de pintura d'acabat

CONDICIONS GENERALS:

En el revestiment no hi ha d'haver fissures, bosses ni d'altres defectes.

Ha de tenir el color, la brillantor i la textura uniformes.

PINTAT A L'ESMALT:

Gruix de la pel·lícula seca del revestiment: ≥ 125 micres

2.- CONDICIONS DEL PROCÉS D'EXECUCIÓ

CONDICIONS GENERALS:

S'han d'aturar els treballs si es donen les condicions següents:

- Temperatures inferiors a 5°C o superiors a 30°C
- Humitat relativa de l'aire $> 60\%$
- En exteriors: Velocitat del vent > 50 km/h, Pluja

Si un cop realitzats els treballs es donen aquestes condicions, s'ha de revisar la feina feta 24 h abans i s'han de refer les parts afectades.

Les superfícies d'aplicació han de ser netes i sense pols, taques ni greixos.

S'han de corregir i eliminar els possibles defectes del suport amb massilla, segons les instruccions del fabricant.

No es pot pintar sobre suports molt freds ni sobreescalfats.

El sistema d'aplicació del producte s'ha d'escollir d'acord amb les instruccions del fabricant i l'autorització de la DF.

Quan el revestiment estigui format per més d'una capa, la primera capa s'ha d'aplicar lleugerament diluïda, segons les instruccions del fabricant. S'han d'evitar els treballs que desprenguin pols o partícules prop de l'àrea a tractar, abans, durant i després de l'aplicació. No s'admet la utilització de procediments artificials d'assecatge.

3.- UNITAT I CRITERI D'AMIDAMENT

PINTAT DE TUBS O PINTAT O ENVERNISSAT DE PASSAMÀ:

m de llargària amidada segons les especificacions de la DT.

4.- NORMATIVA DE COMPLIMENT OBLIGATORI

PER A LA RESTA D'ELEMENTS:

No hi ha normativa de compliment obligatori.

5.- CONDICIONS DE CONTROL D'EXECUCIÓ I DE L'OBRA ACABADA

CONTROL D'EXECUCIÓ. OPERACIONS DE CONTROL:

Els punts de control més destacables són els següents:

- Inspecció visual de la superfície a pintar.
- Acceptació del procediment d'aplicació de la pintura per part de la DF.
- Comprovació de l'assecatge d'una capa abans de procedir a una segona aplicació.

CONTROL D'EXECUCIÓ. CRITERIS DE PRESA DE MOSTRES:

Els controls s'han de realitzar segons les instruccions de la DF.

CONTROL D'EXECUCIÓ. INTERPRETACIÓ DE RESULTATS I ACTUACIONS EN CAS D'INCOMPLIMENT:

Correcció per part del contractista de les irregularitats observades.

CONTROL DE L'OBRA ACABADA. OPERACIONS DE CONTROL:

Inspecció visual de la unitat acabada.

En el control es seguiran els criteris indicats en l'article 7.4 de la part I del CTE.

Determinació del gruix de pel·lícula del recobriment sobre un element metàl·lic (UNE EN ISO 2808)

CONTROL DE L'OBRA ACABADA. CRITERIS DE PRESA DE MOSTRES:

Els controls s'han de realitzar segons les instruccions de la DF.

CONTROL DE L'OBRA ACABADA. INTERPRETACIÓ DE RESULTATS I ACTUACIONS EN CAS D'INCOMPLIMENT:

Correcció per part del contractista de les irregularitats observades.

No es permetrà la continuació dels treballs fins que no estiguin solucionats els errors d'execució.

B MATERIALS I COMPOSTOS

B5 COBERTES

B5Z MATERIALS ESPECIALS PER A COBERTES

B5ZB MATERIALS PER A AIGUAFONS I CANALS INTERIORS

B5ZB0- PEÇA PER A AIGUAFONS DE PLANXA (D)

0.- ELEMENTS QUE CONTEMPLA EL PLEC

B5ZB0-H4XX,B5ZB0-HXXX.

1.- DEFINICIÓ I CONDICIONS DELS ELEMENTS

Peça de planxa metal·lica plegada per a resolució dels punts d'inflexió i encontre amb altres elements, del vessant de la coberta (aiguafons, canals interiors, esquena d'ase, etc.).

S'han considerat els tipus de planxa següents:

- Planxa de zinc
- Planxa de coure
- Planxa d'acer galvanitzat

ELEMENTS DE PLANXA:

La superfície ha de ser llisa i plana.

Les arestes han de ser rectes i escairades.

La planxa de zinc o coure ha de tenir una fractura brillant.

El gruix de la planxa ha de ser constant.

No ha de tenir cops, senyals de corrosió, doblecs ni altres deformacions o defectes superficials.

Toleràncies:

- Desenvolupament: ± 3 mm

PEÇA DE PLANXA DE ZINC:

Contingut de zinc (UNE 37-301): 99,95%

Llargària: 200 - 300 cm

Toleràncies:

- Impureses (UNE 37-301): Ha de complir

- Gruix: $\pm 0,03$ mm

- Llargària: ± 5 mm

PEÇA DE PLANXA D'ACER GALVANITZAT:

El recobriment de zinc ha de ser homogeni i continu en tota la superfície.

No s'han d'apreciar esquerdes, exfoliacions ni despreniments del recobriment.

Contingut de zinc (UNE 36-130): 98,5%

Toleràncies:

- Gruix: $\pm 0,1$ mm

- Llargària nominal: + 3%, - 0%

2.- CONDICIONS DE SUBMINISTRAMENT I EMMAGATZEMATGE

Subministrament i emmagatzematge: De manera que no s'alterin les seves condicions.

3.- UNITAT I CRITERI D'AMIDAMENT

Unitat d'amidament: la indicada a la descripció de l'element

Criteri d'amidament: quantitat necessària subministrada a l'obra

4.- NORMATIVA DE COMPLIMENT OBLIGATORI

PECES DE CERÀMICA O DE PLANXA DE ZINC O COURE

No hi ha normativa de compliment obligatori.

XAPA D'ACER GALVANITZAT:

* UNE 7183:1964 Método de ensayo para determinar la uniformidad de los recubrimientos galvanizados, aplicados a materiales manufacturados de hierro y acero.

A 19 de maig de 2025,



SERGI VALLS MANZANO
ARQ.COL. 43.760 - 3

AN ANNEXES

- AN-01 Relació de normativa tècnica general aplicable
- AN-02 Control de qualitat dels materials
- AN-03 Estudi bàsic de seguretat i salut
- AN-04 Manual d'ús i manteniment
- AN-05 Fitxa del compliment del decret 201/1994 i 89/2010. Reguladors dels enderroc i altres residus de la construcció

AN-01 Relació de normativa tècnica general aplicable

Normativa tècnica general d'Edificació

Aspectes generals

Ley de Ordenación de la Edificación, LOE

Ley 38/1999 (BOE: 06/11/99) i les seves posteriors modificacions

Código Técnico de la Edificación, CTE

RD 314/2006, de 17 de març de 2006 (BOE 28/03/2006), modificat per RD 1371/2007 (BOE 23/10/2007) i per RD 1675/2008 (BOE 18/10/2008), i les seves correccions d'errades (BOE 20/12/2007 i 25/01/2008)
Orden VIV 984/2009 (BOE 23/4/2009), i la seva correcció d'errades (BOE 23/09/2009)
RD 173/2010 pel qual es modifica el Codi Tècnic de l'Edificació, en matèria d'accessibilitat i no discriminació a persones amb discapacitat (BOE 11/03/2010)
Ley 8/2013 (BOE 27/6/2013)
Orden FOM/ 1635/2013, d'actualització del DB HE (BOE 12/09/2013) amb correcció d'errades (BOE 08/11/2013)
Orden FOM/588/2017, pel la qual es modifica el DB HE i el DB HS (BOE 23/06/2017)
RD 732/2019, de 20 de desembre de 2019, pel que es modifica el Codi Tècnic de l'Edificació (BOE 27/12/2019).

Reglamento Europeo de Productos de Construcción (*marcatge CE dels productes, equips i sistemes*)

Reglamento (UE) 305/2011, i les seves posteriors modificacions

Normas para la redacción de proyectos y dirección de obras de edificación

D 462/1971 (BOE: 24/3/71) i la seva posterior modificació

Normas sobre el libro de Ordenes y asistencias en obras de edificación

O 9/6/1971 (BOE: 17/6/71) i les seves posteriors modificacions

Certificado final de dirección de obras

D 462/1971 (BOE: 24/3/71) i la seva posterior modificació

REQUISITS BÀSICS DE QUALITAT DE L'EDIFICACIÓ

Ús de l'edifici

Habitatge

Llei de l'habitatge

Llei 18/2007 (DOGC: 9/1/2008) i correcció errades (DOGC 7/2/2008) i les seves posteriors modificacions

Condicions mínimes d'habitabilitat dels habitatges i la cèdula d'habitabilitat

D 141/2012 (DOGC 2/11/2012) i la seva posterior modificació

Accreditació de determinats requisits prèviament a l'inici de la construcció dels habitatges

D 282/91 (DOGC:15/01/92)

Altres usos

Segons reglamentacions específiques

Accessibilitat

Condiciones básicas de accesibilidad y no discriminación de las personas con discapacidad para el acceso y utilización de los espacios públicos urbanizados y edificaciones

RD 505/2007 (BOE 113 de l'11/5/2007) i la seva posterior modificació

CTE Part I Exigències bàsiques de seguretat d'utilització i accessibilitat, SUA

CTE DB Document Bàsic SUA Seguretat d'utilització i accessibilitat

RD 314/2006 (BOE 28/03/2006) i les seves posteriors modificacions

Llei d'accessibilitat

Llei 13/2014 (DOGC 4/11/2014) i la seva posterior modificació

Codi d'accessibilitat de Catalunya, de desplegament de la Llei 20/91

D 135/95 (DOGC 24/3/95) i les seves posteriors modificacions

Seguretat estructural

CTE Part I Exigències bàsiques de Seguretat Estructural, SE

CTE DB SE Document Bàsic Seguretat Estructural, Bases de càlcul

CTE DB SE AE Document Bàsic Accions a l'edificació

RD 314/2006 (BOE 28/03/2006) i les seves posteriors modificacions

Seguretat en cas d'incendi

CTE Part I Exigències bàsiques de seguretat en cas d'incendi, SI

CTE DB SI Document Bàsic Seguretat en cas d'Incendi

RD 314/2006 (BOE 28/03/2006) i les seves posteriors modificacions

Reglamento de seguridad en caso de incendios en establecimientos industriales, RSCIEI

RD 2267/2004, (BOE: 17/12/2004) i les seves posteriors modificacions

Prevençió i seguretat en matèria d'incendis en establiments, activitats, infraestructures i edificis.

Llei 3/2010 del 18 de febrer (DOGC: 10.03.10) i les seves posteriors modificacions

Instruccions tècniques complementàries, SPs (DOGC 25/10/2012)

Ordenança Municipal de protecció en cas d'incendi de Barcelona, OMCPI 2008 (només per projectes a Barcelona)

Seguretat d'utilització i accessibilitat

CTE Part I Exigències bàsiques de seguretat d'utilització i accessibilitat, SUA

CTE DB SUA Document Bàsic Seguretat d'Utilització i Accessibilitat

SUA-1 Seguretat enfront al risc de caigudes

SUA-2 Seguretat enfront al risc d'impacte o enganxades

SUA-3 Seguretat enfront al risc "d'aprisionament"

SUA-5 Seguretat enfront al risc causat per situacions d'alta ocupació

SUA-6 Seguretat enfront al risc d'ofegament

SUA-7 Seguretat enfront al risc causat per vehicles en moviment

SUA-8 Seguretat enfront al risc causat pel llamp

SUA-9 Accessibilitat

RD 314/2006 (BOE 28/03/2006) i les seves posteriors modificacions

Salubritat

CTE Part I Exigències bàsiques d'Habitabilitat Salubritat, HS

CTE DB HS Document Bàsic Salubritat

HS 1 Protecció enfront de la humitat

HS 2 Recollida i evacuació de residus

HS 3 Qualitat de l'aire interior

HS 4 Subministrament d'aigua

HS 5 Evacuació d'aigües

HS 6 Protecció contra l'exposició al radó

RD 314/2006 (BOE 28/03/2006) i les seves posteriors modificacions

Es regula l'adopció de criteris ambientals i d'ecoeficiència en els edificis

D 21/2006 (DOGC: 16/02/2006) i D 111/2009 (DOGC:16/7/2009)

Protecció enfront del soroll

CTE Part I Exigències bàsiques d'Habitabilitat Protecció davant del soroll, HR

CTE DB HR Document Bàsic Protecció davant del soroll

RD 314/2006 (BOE 28/03/2006) i les seves posteriors modificacions

Ley del ruido

Ley 37/2003 (BOE 276, 18.11.2003) i la seva posterior modificació

Zonificación acústica, objetivos de calidad y emisiones acústicas

RD 1367/2007 (BOE 23/10/2007) i la seva posterior modificació

Llei de protecció contra la contaminació acústica

Llei 16/2002 (DOGC 3675, 11.07.2002) i la seva posterior modificació

Reglament de la Llei 16/2002 de protecció contra la contaminació acústica

Decret 176/2009 (DOGC 5506, 16.11.2009) i les seves posteriors modificacions

Es regula l'adopció de criteris ambientals i d'ecoeficiència en els edificis

D 21/2006 (DOGC: 16/02/2006) i D 111/2009 (DOGC:16/7/2009)

Ordenances municipals

Estalvi d'energia

CTE Part I Exigències bàsiques d'estalvi d'energia, HE

CTE DB HE Document Bàsic Estalvi d'Energia

HE-0 Limitació del consum energètic

HE-1 Condicions per al control de la demanda energètica

HE-2 Condicions de les instal·lacions tèrmiques

HE-3 Condicions de les instal·lacions d'il·luminació

HE-4 Contribució mínima d'energia renovable per cobrir la demanda d'ACS

HE-5 Generació mínima d'energia elèctrica

RD 314/2006 (BOE 28/03/2006) i les seves posteriors modificacions.

Es regula l'adopció de criteris ambientals i d'ecoeficiència en els edificis

D 21/2006 (DOGC: 16/02/2006) i D 111/2009 (DOGC:16/7/2009)

NORMATIVA DELS SISTEMES CONSTRUCTIUS DE L'EDIFICI

Sistemes estructurals

CTE DB SE Document Bàsic Seguretat Estructural, Bases de càlcul

CTE DB SE AE Document Bàsic Accions a l'edificació

CTE DB SE C Document Bàsic Fonaments

CTE DB SE A Document Bàsic Acer

CTE DB SE M Document Bàsic Fusta

CTE DB SE F Document Bàsic Fàbrica

CTE DB SI 6 Resistència al foc de l'estructura i Annexes C, D, E, F

RD 314/2006 (BOE 28/03/2006) i les seves posteriors modificacions.

NCSE-02 Norma de Construcción Sismorresistente. Parte general y edificación

RD 997/2002, de 27 de setembre (BOE: 11/10/02)

CE Codi Estructural

RD 470/2021, de 29 de juny, pel qual s'aprova el Codi Estructural

NRE-AEOR-93 Norma reglamentària d'edificació sobre accions en l'edificació en les obres de rehabilitació estructural dels sostres d'edificis d'habitatges

O 18/1/94 (DOGC: 28/1/94)

Sistemes constructius

CTE DB HS 1 Protecció enfront de la humitat

CTE DB HS 6 Protecció contra l'exposició al radó

CTE DB HR Protecció davant del soroll

CTE DB HE 1 Condicions per al control de la demanda energètica

CTE DB SE AE Accions en l'edificació

CTE DB SE F Fàbrica i altres

CTE DB SI Seguretat en cas d'incendi, SI 1 i SI 2, Annex F

CTE DB SUA Seguretat d'Utilització i Accessibilitat, SUA 1 i SUA 2

RD 314/2006 (BOE 28/03/2006) i les seves posteriors modificacions.

Codi d'accessibilitat de Catalunya, de desplegament de la Llei 20/91

D 135/95 (DOGC: 24/3/95) i les seves posteriors modificacions.

Es regula l'adopció de criteris ambientals i d'ecoeficiència en els edificis

D 21/2006 (DOGC: 16/02/2006) i D 111/2009 (DOGC:16/7/2009)

Sistema de condicionaments, instal·lacions i serveis

Instal·lacions d'ascensors

CTE DB SUA 9 Seguretat d'utilització i accessibilitat (*ascensor accessible*)

RD 173/2010 (BOE 11.03.2010)

Codi d'Accessibilitat de Catalunya, de desplegament de la Llei 20/91 (*ascensor adaptat i practicable*)

D 135/95 (DOGC 24/3/95) i les seves posteriors modificacions

CTE DB SI 4 Seguretat en cas d'incendi. Instal·lacions de protecció en cas d'incendi (*ascensor d'emergència*)

RD 173/2010 (BOE 11.03.2010)

Requisitos esenciales de seguridad para la comercialización de ascensores y componentes de seguridad de ascensores

RD 203/2016 (BOE: 25/5/2016)

Reglamento de aparatos de elevación y su mantención. Instrucciones Técnicas Complementarias

RD 2291/85 (BOE: 11/12/85) i les seves posteriors modificacions

Instrucción Técnica Complementaria AEM 1 "Ascensores" del Reglamento de aparatos de elevación y mantención,

RD 88/2013 (BOE 22/2/2013) i les seves posteriors modificacions

Prescripciones para el incremento de la seguridad del parque de ascensores existentes

RD 57/2005 (BOE: 4/2/2005) i la seva posterior modificació

Normes per a la comercialització i posada en servei de les màquines

RD 1644/08 de 10 d'octubre (BOE 11.10.08) i la seva posterior modificació

Se autoriza la instalación de ascensores sin cuarto de máquinas

Resolución 3/4/97 (BOE: 23/4/97) i la seva posterior modificació

Se autoriza la instalación de ascensores con máquinas en foso

Resolución 10/09/98 (BOE: 25/9/98)

S'aprova el procediment administratiu per a la posada en servei de noves instal·lacions d'ascensors en edificis existents sense espai lliure de seguretat o refugi en els extrems del recorregut

Instrucció 8/05 (DGEMSI 07/07/2005)

Aplicació a Catalunya del Reial Decret 88/2013, de 8 de febrer, pel qual s'aprova la Instrucció tècnica complementària AEM 1 "Ascensors" del Reglament d'aparells d'elevació i mantenció, aprovat pel RD 2291/1985, de 8 de novembre

Ordre EMO/254/2013 (DOGC 23/10/2013)

Instal·lacions de recollida i evacuació de residus

CTE DB HS 2 Recollida i evacuació de residus

RD 314/2006 (BOE 28/03/2006) i les seves posteriors modificacions

[Ordenances municipals](#)

Instal·lacions d'aigua

CTE DB HS 4 Subministrament d'aigua

RD 314/2006 (BOE 28/03/2006) i les seves posteriors modificacions

Criterios sanitarios del agua de consumo humano

RD 140/2003 (BOE 21/02/2003) i les seves posteriors modificacions

Criterios higiénico-sanitarios para la prevención y control de la legionelosis

RD 865/2003 (BOE 18/07/2003) i la seva posterior modificació

Reglamento d'equips a pressió. Instruccions tècniques complementàries

RD 809/2021, de 21 de setembre (BOE 11/10/2021)

Es regula l'adopció de criteris ambientals i d'ecoeficiència en els edificis

D 21/2006 (DOGC 16/02/2006) i D111/2009 (DOGC:16/7/2009)

Condicions higienicosanitàries per a la prevenció i el control de la legionel·losi

D 352/2004 (DOGC 29/07/2004)

Mesures de foment per a l'estalvi d'aigua en determinats edificis i habitatges (d'aplicació obligatòria als edificis destinats a serveis públics de la Generalitat de Catalunya, així com en els habitatges finançats amb ajuts atorgats o gestionats per la Generalitat de Catalunya)

D 202/98 (DOGC 06/08/98)

Ordenances municipals**Instal·lacions d'aigua calenta sanitària****CTE DB HS 4 Subministrament d'aigua**

RD 314/2006 (BOE 28/03/2006) i les seves posteriors modificacions

CTE DB HE 4 Contribució mínima d'energia renovable per cobrir la demanda d'ACS

RD 314/2006 (BOE 28/03/2006) i les seves posteriors modificacions

RITE Reglamento de Instalaciones Térmicas en los Edificios

RD 1027/2007 (BOE: 29/8/2007) i les seves posteriors modificacions

Criterios higiénico-sanitarios para la prevención y control de la legionelosis

RD 865/2003 (BOE 18/07/2003) i la seva posterior modificació

Es regula l'adopció de criteris ambientals i d'ecoeficiència en els edificis

D 21/2006 (DOGC 16/02/2006) i D111/2009 (DOGC:16/7/2009)

Instal·lacions d'evacuació**CTE DB HS 5 Evacuació d'aigües**

RD 314/2006 (BOE 28/03/2006) i les seves posteriors modificacions

Es regula l'adopció de criteris ambientals i d'ecoeficiència en els edificis

D 21/2006 (DOGC 16/02/2006) i D111/2009 (DOGC:16/7/2009)

Ordenances municipals**Instal·lacions de protecció contra el radó****CTE DB HS 6 Protecció contra l'exposició al radó**

RD 732/2019, de 20 de desembre de 2019, pel qual es modifica el Codi Tècnic de l'Edificació (BOE 27/12/2019).

Instal·lacions tèrmiques**CTE DB HE 2 Condicions de les instal·lacions tèrmiques (remet al RITE)**

RD 314/2006 (BOE 28/03/2006) i les seves posteriors modificacions.

RITE Reglamento de Instalaciones Térmicas en los Edificios

RD 1027/2007 (BOE: 29/8/2007) i les seves posteriors i modificacions

Requisitos de diseño ecológico aplicables als productes relacionados con la energia

RD 187/2011 (BOE: 3/3/2011)

Criterios higiénico-sanitarios para la prevención y control de la legionelosis

RD 865/2003 (BOE 18/07/2003) i la seva posterior modificació

Reglamento de equipos a presión. Instrucciones técnicas complementarias

RD 809/2021, de 21 de setembre (BOE 11/10/2021)

Condicions higienicosanitàries per a la prevenció i el control de la legionel·losi

D 352/2004 (DOGC 29/07/2004)

[Ordenances municipals](#)

Instal·lacions de ventilació

CTE DB HS 3 Qualitat de l'aire interior

RD 314/2006 (BOE 28/03/2006) i les seves posteriors modificacions.

RITE Reglamento de Instalaciones Térmicas en los Edificios

RD 1027/2007 (BOE: 29/8/2007) i les seves posteriors i modificacions

CTE DB SI 3.7 Control de fums

RD 314/2006 (BOE 28/03/2006) i les seves posteriors modificacions.

Reglamento de seguridad en caso de incendios en establecimientos industriales, RSCIEI

RD 2267/2004, (BOE: 17/12/2004) i les seves posteriors modificacions

[Ordenances municipals](#)

Instal·lacions de combustibles

Gas natural i GLP

Reglamento técnico de distribución y utilización de combustibles gaseosos y sus instrucciones técnicas complementarias.

ITC-ICG 03 Instalaciones de almacenamiento de gases licuados del petróleo (GLP) en depósitos fijos

ITC-ICG 06 Instalaciones de almacenamiento de gases licuados del petróleo (GLP) para uso propio

ITC-ICG 07 Instalaciones receptoras de combustibles gaseosos

RD 919/2006 (BOE: 4/9/2006) i les seves posteriors modificacions

Reglamento general del servicio público de gases combustibles

D 2913/1973 (BOE: 21/11/73) i les seves posteriors modificacions, derogat en tot allò que contradiguin o s'oposin al que es disposa al "Reglamento técnico de distribución y utilización de combustibles gaseosos y sus instrucciones técnicas complementarias", aprovat pel RD 919/2006

Reglamento de redes y acometidas de combustibles gaseosos e instrucciones

O 18/11/74 (BOE: 6/12/74) i les seves posteriors modificacions, derogat en tot allò que contradiguin o s'oposin al que es disposa al "Reglamento técnico de distribución y utilización de combustibles gaseosos y sus instrucciones técnicas complementarias", aprovat pel RD 919/2006

Gas-oil

Instrucción Técnica Complementaria MI-IP-03 "Instalaciones Petrolíferas para uso propio"

RD 1523/1999 (BOE: 22/10/1999) i la seva posterior modificació

RD 1427/1997 (BOE: 23/10/1997) i les seves posteriors modificacions

Instal·lacions d'electricitat

REBT Reglamento electrotécnico para baja tensión. Instrucciones Técnicas Complementarias

RD 842/2002 (BOE 18/09/02) i les seves posteriors modificacions

Instrucción Técnica complementaria (ITC) BT 52 "Instalaciones con fines especiales. Infraestructura para la recarga de vehículos eléctricos", del Reglamento electrotécnico de baja tensión, y se modifican otras instrucciones técnicas complementarias del mismo.

RD 1053/2014 (BOE 31/12/2014) i la seva posterior modificació

CTE DB HE-5 Generació mínima d'energia elèctrica

RD 314/2006 (BOE 28/03/2006) i les seves posteriors modificacions.

Actividades de transporte, distribución, comercialización, suministro y procedimientos de autorización de instalaciones de energía eléctrica

RD 1955/2000 (BOE: 27/12/2000) i les seves posteriors modificacions. Obligació de centre de transformació, distàncies línies elèctriques

Reglamento de condiciones técnicas y garantías de seguridad en líneas eléctricas de alta tensión y sus instrucciones técnicas complementarias, ITC-LAT 01 a 09

RD 223/2008 (BOE: 19/3/2008) i les seves posteriors modificacions

Reglamento sobre condiciones técnicas y garantías de seguridad en centrales eléctricas y centros de transformación

RD 337/2014 (BOE: 9/6/2014) i les seves posteriors modificacions

Normas sobre ventilación y acceso de ciertos centros de transformación

Resolució 19/6/1984 (BOE: 26/6/84)

Conexión a red de instalaciones de producción de energía eléctrica de pequeña potencia

RD 1699/2011 (BOE: 8/12/2011) i les seves posteriors modificacions

Procediment administratiu aplicable a les instal·lacions solars fotovoltaïques connectades a la xarxa elèctrica

D 352/2001, de 18 de setembre (DOGC 02.01.02)

Normes Tècniques particulars de FECSA-ENDESA relatives a les instal·lacions de xarxa i a les instal·lacions d'enllaç

Resolució ECF/4548/2006 (DOGC 22/2/2007)

Especificacions particulars i projectes tipus d'Endesa Distribució Elèctrica, SLU.

Resolució de 5 de desembre de 2018 de la Direcció General d'Energia i Mines (BOE: 28/12/2018)

Procediment a seguir en les inspeccions a realitzar pels organismes de control que afecten a les instal·lacions en ús no inscrites al Registre d'instal·lacions tècniques de seguretat industrial de Catalunya (RITSIC)

Instrucció 1/2015, de 12 de març de la Direcció General d'Energia i Mines

Certificat sobre compliment de les distàncies reglamentàries d'obres i construccions a línies elèctriques

Resolució 4/11/1988 (DOGC 30/11/1988)

Condicions i procediment a seguir per fer modificacions en instal·lacions d'enllaç elèctriques de baixa tensió

Instrucció 3/2014, de 20 de març, de la Direcció General d'Energia i Mines

Vehicle elèctric

Instrucció Tècnica complementaria (ITC) BT 52 "Instalaciones con fines especiales. Infraestructura para la recarga de vehículos eléctricos", del Reglamento electrotécnico de baja tensión, y se modifican otras instrucciones técnicas complementarias del mismo.

RD 1053/2014 (BOE 31/12/2014) i la seva posterior modificació

Instal·lacions fotovoltaïques

REBT Reglamento electrotécnico para baja tensión. Instrucciones Técnicas Complementarias

RD 842/2002 (BOE 18/09/02) i les seves posteriors modificacions

Condicions administratives, tècniques i econòmiques de l'autoconsum d'energia elèctrica

RD 244/2019 d'autoconsum (BOE 06/04/2019) i les seves posteriors modificacions

Ordenances municipals

Instal·lacions d'il·luminació

CTE DB HE-3 Condicions de les instal·lacions d'il·luminació

RD 314/2006 (BOE 28/03/2006) i les seves posteriors modificacions.

CTE DB SUA-4 Seguretat enfront al risc causat per il·luminació inadequada

RD 314/2006 (BOE 28/03/2006) i les seves posteriors modificacions.

REBT ITC-28 Instal·lacions en locals de pública concurrència

RD 842/2002 (BOE 18/09/02) i les seves posteriors modificacions

Llei d'ordenació ambiental de l'enllumenament per a la protecció del medi nocturn

Llei 6/2001 (DOGC 12/6/2001) i les seves posteriors modificacions

Instal·lacions de telecomunicacions

Infraestructuras comunes en los edificios para el acceso a los servicios de telecomunicación

RD Ley 1/98 de 27 de febrero (BOE: 28/02/98) i les seves posteriors modificacions

Reglamento regulador de las infraestructuras comunes de telecomunicaciones para el acceso a los servicios de telecomunicación en el interior de las edificaciones

RD 346/2011 (BOE 1/04/2011) i les seves posteriors modificacions

Orden ITC/1644/2011, por la que se desarrolla el reglamento regulador de las infraestructuras comunes de telecomunicaciones para el acceso a los servicios de telecomunicación en el interior de las edificaciones, aprobado por el RD 346/2011

ITC/1644/2011, de 10 de juny. (BOE 16/6/2011) i les seves posteriors modificacions

Procedimiento a seguir en las instalaciones colectivas de recepción de televisión en el proceso de su adecuación para la recepción de TDT y se modifican determinados aspectos administrativos y técnicos de las infraestructuras comunes de telecomunicación en el interior de los edificios

Ordre ITC/1077/2006 (BOE: 13/4/2006)

Instal·lacions de protecció contra incendis

RIPCI Reglamento de Instalaciones de Protección Contra Incendios

RD 513/2017 (BOE 12/6/2017) i les seves posteriors modificacions

CTE DB SI 4 Instal·lacions de protecció en cas d'incendi

RD 314/2006 (BOE 28/03/2006) i les seves posteriors modificacions.

Reglamento de seguridad en caso de incendios en establecimientos industriales, RSCIEI

RD 2267/2004, (BOE: 17/12/2004) i les seves posteriors modificacions

Instal·lacions de protecció al llamp

CTE DB SUA-8 i Annex B Seguretat enfront al risc causat per l'acció del llamp

RD 314/2006 (BOE 28/03/2006) i les seves posteriors modificacions.

Certificació energètica dels edificis

Procedimiento Básico para la certificación energética de los edificios

Real Decreto 390/2021 (BOE 02/06/2021)

Control de qualitat

Marc general

Código Técnico de la Edificación, CTE

RD 314/2006 (BOE 28/03/2006) i les seves posteriors modificacions.

CE Código Estructural. Capítulo 5. Bases generales para la gestión de la calidad de las estructuras

RD 470/2021, de 29 de juny (BOE 10/08/2021)

Control de qualitat en l'edificació d'habitatges

D 375/1988 (DOGC: 28/12/88) i les seves posteriors modificacions

Normatives de productes, equips i sistemes (no exhaustiu)

Disposiciones para la libre circulación de los productos de construcción

Reglamento (UE) 305/2011 (DOUE: 04/04/2011) i les seves posteriors modificacions

Clasificación de los productos de construcción y de los elementos constructivos en función de sus propiedades de reacción y de resistencia frente al fuego

RD 842/2013 (BOE: 23/11/2013)

UC-85 recomanacions sobre l'ús de cendres volants en el formigó

O 12/4/1985 (DOGC: 3/5/85)

RC-16 Instrucción para la recepción de cementos

RD 256/2016 (BOE: 25/6/2016)

Criteris d'utilització en l'obra pública de determinats productes utilitzats en l'edificació

R 22/6/1998 (DOGC 3/8/98)

Gestió de residus de construcció i enderroc

Regulador de la producción y gestión de los residuos de construcción y demolición

RD 105/2008, d'1 de febrer (BOE 13/02/2008)

Programa de Prevención y Gestión de Residuos y Recursos de Catalunya (PRECAT 20)

RD 210/2018, del 6 d'abril (BOE 16/4/2018) i les seves posteriors modificacions

Residuos y suelos contaminados para una economía circular

Llei 7/2022, de 8 d'abril (BOE 09/04/2022)

Normas generales de valorización de materiales naturales excavados para su utilización en operaciones de relleno y obras distintas a aquellas en las que se generaron

Orden APM/1007/2017, de 10 d'octubre (BOE 21/10/2017)

Text refós de la Llei reguladora dels residus

Decret Legislatiu 1/2009, de 21 de juliol (DOGC 28/7/2009) i les seves posteriors modificacions

Programa de gestió de residus de la construcció de Catalunya (PROGROC), es regula la producció i gestió de residus de la construcció i demolició, i el cànon sobre la deposició controlada dels residus de la construcció.

D 89/2010, 26 juliol, (DOGC 6/07/2010) i les seves posteriors modificacions

Libre de l'edifici

Ley de Ordenación de la Edificación, LOE

Llei 38/1999 (BOE 06/11/99) i les seves posteriors modificacions

Código Técnico de la Edificación, CTE

RD 314/2006 (BOE 28/03/2006) i les seves posteriors modificacions

Llibre de l'edifici per a edificis d'habitatge

D 67/2015 (DOGC 7/8/2015)

AN-02 Control de qualitat dels materials

CONTROL DE QUALITAT

Relació i definició dels controls que s'han de fer d'acord amb el
Decret 375/88 d'1 de desembre de 1988 . Adaptat a CTE i EHE-08.

JUSTIFICACIÓ DEL COMPLIMENT DEL DECRET 375/88

El present document té la finalitat d'establir els criteris bàsics per al desenvolupament del Control de Recepció de Materials, amb la finalitat de complir el Decret 375/88 d'1 de desembre de 1988 publicat en el DOGC amb data 28/12/88, desenvolupat en l'Ordre de 13 de setembre de 1989 (DOGC 11/10/89) i ampliat per les Ordres de 16 d'abril de 1992 (DOGC 22/6/92), 18 de març de 1997 (DOGC 18/04/1997) i 12 de juliol de 1996 (DOGC 11/10/96).

L'arquitecte autor del projecte d'execució enumerarà i definirà els controls a realitzar que siguin necessaris per a la correcta execució de l'obra. Aquests controls seran, com a mínim, els especificats en les normes de compliment obligat i, en qualsevol cas, tots aquells que l'arquitecte consideri necessaris per a la seva finalitat. Pot, en conseqüència, establir criteris de control més estrictes que els establerts legalment, variant la definició dels lots o el nombre d'assajos i proves preceptius, i ordenant d'altres complementaris o l'aplicació de criteris particulars, els quals han de ser acceptats pel promotor, el constructor i la resta de la Direcció Facultativa.

L'arquitecte tècnic que intervingui en la direcció d'obres elaborarà, segons les prescripcions contingudes al Projecte d'Execució, un Programa de Control de Qualitat del qual haurà de donar coneixement al promotor. Al Programa de Control de Qualitat s'hauran d'especificar els components de l'obra que cal controlar, el tipus d'assajos, anàlisis i proves, el moment oportú de fer-los i l'avaluació econòmica dels que vagin a càrrec del promotor. El Programa de Control de Qualitat podrà preveure anàlisis i proves complementàries, i podrà ser modificat durant l'obra en funció del desenvolupament d'aquesta, prèvia aprovació de la Direcció Facultativa i del promotor.

Aniran a càrrec del promotor/propietari les despeses dels assajos, anàlisis i proves fetes per laboratoris, persones o entitats que no intervinguin directament en l'obra. El resultat de les proves encarregades haurà de ser posat a disposició de la Direcció Facultativa en el termini màxim de **10** dies des del moment en que es van encarregar. El promotor/propietari es compromet a realitzar les gestions oportunes i a complir amb les obligacions que li corresponguin per tal d'aconseguir els resultats dels laboratoris dins del termini establert. El retard en la realització de les obres motivat per la manca de disponibilitat dels resultats serà responsabilitat exclusiva del promotor/propietari, i en cap cas imputable a la Direcció Facultativa, la qual podrà ordenar la paralització de tots o part del treballs d'execució si considera que la seva realització, sense disposar de les actes de resultats, pot comprometre la qualitat de l'obra executada.

El constructor resta obligat a executar les proves de qualitat que li siguin ordenades en compliment del programa de control de qualitat; el propietari té la facultat de rescindir el contracte en cas d'incompliment o compliment defectuós comunicat per la Direcció Facultativa.

Els laboratoris i les entitats de control de qualitat de l'edificació hauran de complir amb els requisits exigits pel Reial Decret 410/2010 de 31 de març de 2010 (BOE 22/04/2010) per a poder exercir la seva activitat.

CONTINGUT DEL PLA DE CONTROL. TIPUS DE CONTROL.

El contingut del Pla de Control segons el CTE és el següent:

1.- Prescripcions sobre els materials. (CONTROL DE RECEPCIÓ EN OBRA)

- Característiques tècniques que han de reunir els productes, equips i sistemes que s'utilitzin en les obres, així com els condicionants del seu subministrament, recepció i conservació, emmagatzematge i manipulació, les garanties de qualitat i el control de recepció que s'hagi de realitzar incloent el mostreig del producte, els assaigs a realitzar, els criteris d'acceptació i rebuig, i les accions a adoptar i els criteris d'ús, conservació i manteniment.

2.- Prescripcions en quan a l'execució per unitats d'obra. (CONTROL D'EXECUCIÓ)

- Característiques tècniques de cada unitat d'obra indicant el seu procés d'execució, normes d'aplicació, condicions que han de complir-se abans de la seva realització, toleràncies admissibles, condicions d'acabat, conservació i manteniment, control d'execució, assaigs i proves, garanties de qualitat, criteris d'acceptació i rebuig.

3.- Prescripcions sobre verificacions en l'edifici acabat. (CONTROL DE L'OBRA ACABADA)

- S'indicaran les verificacions i proves de servei que s'hagin de realitzar per comprovar les prestacions finals de l'edifici.

Així doncs, podem dir que el Pla de Control de Materials i Execució d'obra ha de generar diversos tipus de controls, que són els següents:

A) Pels materials.

A1.- INSPECCIONS: Controls de recepció en obra de productes, equips i sistemes.

Tenen per objecte comprovar que les característiques tècniques dels productes, equips i sistemes subministrats satisfan el que s'exigeix en projecte.

Es faran a partir de:

- El control de la documentació dels subministrament, que com a mínim contindrà els següents documents:
 - Documents d'origen, full de subministrament i etiquetat.
 - Certificat de garantia del fabricant
 - Documents de conformitat o autoritzacions administratives, inclòs el marcat CE.
- El control mitjançant distintius de qualitat o avaluacions tècniques d'idoneïtat.

A2. ASSAIGS: Comprovació de característiques de materials segons el que estableix la reglamentació vigent. S'efectuarà d'acord amb els criteris establerts en el projecte o indicats per la DF.

B) Unitats d'obra.

B1. VERIFICACIONS. Operacions de control d'execució d'unitats d'obra. Es comprovarà l'adequació i conformitat amb el projecte.

B2. PROVES DE SERVEI. Assaigs de funcionament de sistemes complets d'obra, un cop finalitzada aquesta. Seran les previstes en projecte o les ordenades per la DF i exigides per la legislació aplicable.

Passem tot seguit a enumerar les proves i controls mínimes que caldrà realitzar per tal de complir amb el que estableix el CTE en relació al Control de Materials i Execució, així com amb el Decret 375/88 de la Generalitat de Catalunya. En el Plec de Condicions es detallen amb més concreció els controls a realitzar.

PROCÈS DE CONTROL: TOTS ELS MATERIALS DE L'OBRA:

Control documental de tots els materials emprats a l'obra: caldrà que la EC (Empresa Constructora) aporti la documentació tècnica de tots i cadascun dels materials que proposi emprar a l'obra: caldrà aportar:

- Fitxes tècniques dels materials i Certificats CE i qualsevol documentació tècnica que la DF consideri necessària d'aportació per aclarir les prestacions necessàries dels materials proposats.
- Certificat de subministrament i traçabilitat de materials (proveïdor – subcontracta i contrata principal si s'escau).

PROCÈS DE CONTROL: PROVA D'ESTANQUÏTAT DE CANALS:

Es proposa la realització de prova d'estanqueïtat de nova canal mitjançant la inundació de la canal (UNE 104401.2013).

PROCEDIMENT:

- Sellat provisional de canal en el punt de connexió a baixants.
- Omplenat de canal entre 5-10cm d'aigua durant 24h.
- Comprovació de la inexistència d'humitats i/o filtracions.

PARÀMETRES A CONTROLAR:

- Inexistència de filtracions.

PROCÈS DE CONTROL: PROVA ESTANQUEÏTAT DE UNIÓ COBERTA-CANAL:

Es proposa la realització de prova per aspersion de la zona d'unió entre la coberta i la nova canal mitjançant aspersion de la canal (UNE 104401.2013).

PROCEDIMENT:

- Muntatge de ruixadors a la coberta a uns 1,5m de la canal existent durant un tram de 8-15m de longitud de la canal.
- Activació de ruixadors durant 45 minuts.
- Control visual de les estances inferiors i façana de la zona assajada.

PARÀMETRES A CONTROLAR:

- Inexistència de filtracions.

Com s'ha comentat, el present document té la finalitat d'establir els criteris bàsics per al desenvolupament del Control de Recepció de Materials, amb la finalitat de complir el Decret 375/88 d'1 de desembre de 1988 publicat en el DOGC amb data 28/12/88, desenvolupat en l'Ordre de 13 de setembre de 1989 (DOGC 11/10/89) i ampliat per les Ordres de 16 d'abril de 1992 (DOGC 22/6/92), 18 de març de 1997 (DOGC 18/04/1997) i 12 de juliol de 1996 (DOGC 11/10/96).

Fins al moment, en el present document s'han indicat els controls mínims establerts a la normativa vigent.

A banda d'aquests controls (molts dels quals per la tipologia de projecte de reforma interior al que fa referència el present Control de Qualitat) no són d'aplicació (no hi ha partides d'obra que els requereixin, excepte en el cas dels aïllaments tèrmics i acústics). És per aquest motiu que el tècnic considera que a banda d'aquests controls normatius, es podrien realitzar controls de caràcter voluntari dels acabats interiors per tal d'assolir els estàndards de qualitat establerts pel client i/o promotor de l'obra.

Si que serà prescriptiu el lliurament de la documentació de qualitat de qualsevol material que entri a l'obra, fitxa de característiques de fabricant així com indicar l'industrial que ha executat la partida i la traçabilitat del material.

Així doncs, per la tipologia de projecte, els processos constructius que es consideren que poden ser objecte de revisió a l'hora de realitzar el Control de Qualitat de l'obra i que hauran de ser consensuats conjuntament amb la DEO de l'obra i l'empresa constructista són:

<input type="checkbox"/>	Moviments de terres
<input type="checkbox"/>	Fonaments
<input type="checkbox"/>	Estructures
<input checked="" type="checkbox"/>	Cobertes
<input type="checkbox"/>	Tancaments exteriors
<input type="checkbox"/>	Tancaments interiors
<input type="checkbox"/>	Impermeabilitzacions
<input type="checkbox"/>	Aïllaments
<input type="checkbox"/>	Acabats (verticals i de sostres)
<input type="checkbox"/>	Paviments
<input type="checkbox"/>	Elements practicables

<input type="checkbox"/>	Elements de Protecció i Senyalització
<input checked="" type="checkbox"/>	Instal·lacions: sanejament
<input type="checkbox"/>	Instal·lacions: calefacció
<input type="checkbox"/>	Instal·lacions: climatització
<input type="checkbox"/>	Instal·lacions: electricitat i contrib. fotovoltaica
<input type="checkbox"/>	Instal·lacions: Gas
<input type="checkbox"/>	Instal·lacions: Aigua, ACS, contrib.solar
<input type="checkbox"/>	Instal·lacions: parallamps
<input type="checkbox"/>	Instal·lacions: ICT
<input type="checkbox"/>	Instal·lacions: transport i elevadors
<input type="checkbox"/>	Altres Instal·lacions industrials
<input type="checkbox"/>	Altres

CONTROL DE QUALITAT DELS MATERIALS. Justificació del Compliment del Decret 375/1998

A 19 de març de 2025,



SERGI VALLS MANZANO
ARQ.COL. 43.760 - 3

AN-03 Estudi bàsic de seguretat i salut

ESTUDI BÀSIC DE SEGURETAT I SALUT A LES OBRES DE CONSTRUCCIÓ

Dades de l'obra

Tipus d'obra:	Projecte tècnic de reparació de filtracions en canals de recollida d'aigua a la coberta de l'Institut Escola Rafael Alberti de Badalona
Emplaçament:	Avinguda Pius XIII 33 Badalona 08913
Superfície zona afectació:	100 m ² aproximadament
Promotor:	Departament Manteniment Edificis Municipals Ajuntament de Badalona
Arquitecte/s autor/s del Projecte d'execució:	Sergi Valls Manzano
Tècnic redactor de l'Estudi Bàsic de Seguretat i Salut:	Sergi Valls Manzano

Dades tècniques de l'emplaçament

Topografia:	No s'intervé – intervenció en edifici existent.
Característiques del terreny:	No s'intervé – intervenció en edifici existent.
Condicions físiques i d'ús dels edificis de l'entorn	L'entorn immediat és el pati del centre educatiu
Instal·lacions de serveis públics, tant vistes com soterrades:	La zona disposa de tots els serveis públics: aigua, clavegueram, electricitat i telèfon.
Ubicació de vials:	Avinguda Pius XIII 33 – Badalona

Agents del projecte

Promotor:			
Promotor:	Ajuntament de Badalona – Dep. Manteniment Edificis Municipals	NIF:	P0801500J
Adreça:	Plaça Assemblea de Catalunya	Núm.:	9-12, entresol
Municipi:	Badalona	Codi postal:	08911

Redactor del Projecte, Estudi Bàsic de Seguretat i Salut i del Pla de Control de qualitat:			
Empresa	VM arquitectura	NIF:	44987103T
Representant per:	Sergi Valls Manzano (arquitecte)	NIF:	44987103T
Col·legiat:	43760/3 C. electrònic: sergi@vallsmanzano.com	Tel.:	937265915

Altres agents del projecte són:
Marc Solé Ferrer – t.93.483.26.00 ext.3130 msolef@badalona.cat

Compliment del RD 1627/97 de 24 d'octubre sobre disposicions mínimes de seguretat i salut a les obres de construcció

Aquest Estudi Bàsic de Seguretat i Salut estableix, durant l'execució d'aquesta obra, les previsions respecte a la prevenció de riscos d'accidents i malalties professionals, així com informació útil per efectuar en el seu dia, en les degudes condicions de seguretat i salut, els previsibles treballs posteriors de manteniment.

Servirà per donar unes directrius bàsiques a l'empresa constructora per dur a terme les seves obligacions en el terreny de la prevenció de riscos professionals, facilitant el seu desenvolupament, d'acord amb el Reial Decret 1627/1997 de 24 d'octubre, pel qual s'estableixen disposicions mínimes de seguretat i de salut a les obres de construcció.

En base a l'art. 7è, i en aplicació d'aquest Estudi Bàsic de Seguretat i Salut, el contractista ha d'elaborar un Pla de Seguretat i Salut en el treball en el qual s'analitzin, estudiïn, desenvolupin i complementin les previsions contingudes en el present document.

El Pla de Seguretat i Salut haurà de ser aprovat abans de l'inici de l'obra pel Coordinador de Seguretat i Salut durant l'execució de l'obra o, quan no n'hi hagi, per la Direcció Facultativa. En cas d'obres de les Administracions Públiques s'haurà de sotmetre a l'aprovació d'aquesta Administració. Es recorda l'obligatorietat de què a cada centre de treball hi hagi un Llibre d'Incidències pel seguiment del Pla. Qualsevol anotació feta al Llibre d'Incidències haurà de posar-se en coneixement de la Inspecció de Treball i Seguretat Social en el termini de 24 hores.

Tanmateix es recorda que, segons l'art. 15è del Reial Decret, els contractistes i sot-contractistes hauran de garantir que els treballadors rebin la informació adequada de totes les mesures de seguretat i salut a l'obra.

Abans del començament dels treballs el promotor haurà d'efectuar un avis a l'autoritat laboral competent, segons model inclòs a l'annex III del Reial Decret. La comunicació d'obertura del centre de treball a l'autoritat laboral competent haurà d'incloure el Pla de Seguretat i Salut.

El Coordinador de Seguretat i Salut durant l'execució de l'obra o qualsevol integrant de la Direcció Facultativa, en cas d'apreciar un risc greu imminent per a la seguretat dels treballadors, podrà aturar l'obra parcialment o totalment, comunicant-lo a la Inspecció de Treball i Seguretat Social, al contractista, sots-contractistes i representants dels treballadors.

Les responsabilitats dels coordinadors, de la Direcció Facultativa i del promotor no eximiran de les seves responsabilitats als contractistes i als sots-contractistes (art. 11è).

Descripció de l'obra

Projecte tècnic per a la reparació de filtracions en canals de recollida d'aigua a la coberta, on s'executaran treballs de neteja de la canal, reparacions puntuals de reposició de làmina autoprotegida deteriorada, aplicació de làmina impermeable líquida tipus cautxú a la totalitat del tram, instal·lació de recobriment de xapa plegada amb pendents pronunciats i segellament de juntes entre trams de xapa plegada.

Termini d'execució i Mà d'obra

El termini d'execució per la realització de les obres serà de **2 mesos**, amb un màxim de 6 treballadors simultanis.

Interferències i Serveis afectats

Per a l'execució dels treballs previstos en el present projecte, no es preveu cap afecció de serveis existents.

De totes maneres, l'adjudicatari ve obligat a la seva pròpia investigació abans de l'inici de l'obra per a la qual cosa sol·licitarà dels titulars d'obres i serveis, plànols de situació i localitzarà i descobrirà les conduccions i obres enterrades, per mitjà del detector de conduccions o per cales. Les obres es realitzaran amb precaució per si existís algun servei no conegut per l'empresa propietària.

Principis generals aplicables durant l'execució de l'obra

L'article 10 del RD 1627/1997 estableix que s'aplicaran els principis d'acció preventiva recollits en l'art. 15è de la "Ley de Prevención de Riesgos Laborales (Ley 31/1995, de 8 de noviembre)" durant l'execució de l'obra i en particular en les següents activitats:

- El manteniment de l'obra en bon estat d'ordre i neteja
- L'elecció de l'emplaçament dels llocs i àrees de treball, tenint en compte les seves condicions d'accés i la determinació de les vies o zones de desplaçament o circulació
- La manipulació dels diferents materials i la utilització dels mitjans auxiliars
- El manteniment, el control previ a la posada en servei i el control periòdic de les Instal·lacions i dispositius necessaris per a l'execució de l'obra, amb objecte de corregir els defectes que poguessin afectar a la seguretat i salut dels treballadors
- La delimitació i condicionament de les zones d'emmagatzematge i dipòsit dels diferents materials, en particular si es tracta de matèries i substàncies perilloses
- La recollida dels materials perillosos utilitzats
- L'emmagatzematge i l'eliminació o evacuació de residus i runes
- L'adaptació en funció de l'evolució de l'obra del període de temps efectiu que s'haurà de dedicar a les diferents feines o fases del treball
- La cooperació entre els contractistes, sots-contractistes i treballadors autònoms
- Les interaccions i incompatibilitats amb qualsevol altre tipus de feina o activitat que es realitzi a l'obra o prop de l'obra.

Els **principis d'acció preventiva** establerts a l'article 15è de la Llei 31/95 són els següents:

L'empresari aplicarà les mesures que integren el deure general de prevenció, d'acord amb els següents principis generals:

- Evitar riscos
- Avaluar els riscos que no es puguin evitar
- Combatre els riscos a l'origen
- Adaptar el treball a la persona, en particular amb el que respecta a la concepció dels llocs de treball, l'elecció dels equips i els mètodes de treball i de producció, per tal de reduir el treball monòton i repetitiu i reduir els efectes del mateix a la salut
- Tenir en compte l'evolució de la tècnica
- Substituir allò que és perillós per allò que tingui poc o cap perill
- Planificar la prevenció, buscant un conjunt coherent que integri la tècnica, l'organització del treball, les condicions de treball, les relacions socials i la influència dels factors ambientals en el treball
- Adoptar mesures que posin per davant la protecció col·lectiva a la individual
- Donar les degudes instruccions als treballadors

L'empresari tindrà en consideració les capacitats professionals dels treballadors en matèria de seguretat i salut en el moment d'encomanar les feines

L'empresari adoptarà les mesures necessàries per garantir que només els treballadors que hagin rebut informació suficient i adequada puguin accedir a les zones de risc greu i específic

L'efectivitat de les mesures preventives haurà de preveure les distraccions i imprudències no temeràries que pogués cometre el treballador. Per a la seva aplicació es tindran en compte els riscos addicionals que poguessin implicar determinades mesures preventives, que només podran adoptar-se quan la magnitud dels esmentats riscos sigui substancialment inferior a les dels que es pretén controlar i no existeixin alternatives més segures

Podran concertar operacions d'assegurances que tinguin com a finalitat garantir com a àmbit de cobertura la previsió de riscos derivats del treball, l'empresa respecte dels seus treballadors, els treballadors autònoms respecte d'ells mateixos i les societats cooperatives respecte els socis, l'activitat dels quals consisteixi en la prestació del seu treball personal.

Identificació dels riscos

Sense perjudici de les disposicions mínimes de Seguretat i Salut aplicables a l'obra establertes a l'annex IV del Reial Decret 1627/1997 de 24 d'octubre, s'enumeren a continuació els riscos particulars de diferents treballs d'obra, tot i considerant que alguns d'ells es poden donar durant tot el procés d'execució de l'obra o bé ser aplicables a d'altres feines.

S'haurà de tenir especial cura en els riscos més usuals a les obres, com ara són, caigudes, talls, cremades, erosions i cops, havent-se d'adoptar en cada moment la postura més adient pel treball que es realitzi.

A més, s'ha de tenir en compte les possibles repercussions a les estructures d'edificació veïnes i tenir cura en minimitzar en tot moment el risc d'incendi.

Tanmateix, els riscos relacionats s'hauran de tenir en compte pels previsibles treballs posteriors (reparació, manteniment...).

Tots els treballs d'excavació es faran amb la màxima cura, estan atents a qualsevol alteració del sòl que pugui indicar existència d'un servei soterrat, el localitzar.-lo s'aïllarà manualment i es verificarà pels mitjans necessaris que no està en servei, abans de tallar-lo.

Mitjans i maquinaria

- Atropellaments, topades amb altres vehicles, atrapades
- Interferències amb Instal·lacions de subministrament públic (aigua, llum, gas...)
- Desplom i/o caiguda de maquinària d'obra (sitges, grues...)
- Riscos derivats del funcionament de grues
- Caiguda de la càrrega transportada
- Generació excessiva de pols o emanació de gasos tòxics
- Caigudes des de punts alts i/o des d'elements provisionals d'accés (escales, plataformes)
- Cops i ensopegades
- Caiguda de materials, rebots
- Ambient excessivament sorollós
- Contactes elèctrics directes o indirectes
- Accidents derivats de condicions atmosfèriques

Treballs previs

- Interferències amb Instal·lacions de subministrament públic (aigua, llum, gas...)
- Caigudes des de punts alts i/o des d'elements provisionals d'accés (escales, plataformes)
- Cops i ensopegades
- Caiguda de materials, rebots
- Sobre esforços per postures incorrectes
- Bolcada de piles de materials
- Riscos derivats de l'emmagatzematge de materials (temperatura, humitat, reaccions químiques)

Enderrocs

- Interferències amb Instal·lacions de subministrament públic (aigua, llum, gas...)
- Generació excessiva de pols o emanació de gasos tòxics
- Projecció de partícules durant els treballs
- Caigudes des de punts alts i/o des d'elements provisionals d'accés (escales, plataformes)
- Contactes amb materials agressius
- Talls i punxades
- Cops i ensopegades
- Caiguda de materials, rebots
- Ambient excessivament sorollós
- Fallida de l'estructura
- Sobre esforços per postures incorrectes
- Acumulació i baixada de runes

Ram de paleta

- Generació excessiva de pols o emanació de gasos tòxics
- Projecció de partícules durant els treballs
- Caigudes des de punts alts i/o des d'elements provisionals d'accés (escales, plataformes)
- Contactes amb materials agressius
- Talls i punxades

- Cops i ensopegades
- Caiguda de materials, rebots
- Ambient excessivament sorollós
- Sobre esforços per postures incorrectes
- Bolcada de piles de material
- Riscos derivats de l'emmagatzematge de materials (temperatura, humitat, reaccions químiques)

Revestiments i acabats

- Generació excessiva de pols o emanació de gasos tòxics
- Projecció de partícules durant els treballs
- Caigudes des de punts alts i/o des d'elements provisionals d'accés (escales, plataformes)
- Contactes amb materials agressius
- Talls i punxades
- Cops i ensopegades
- Caiguda de materials, rebots
- Sobre esforços per postures incorrectes
- Bolcada de piles de material
- Riscos derivats de l'emmagatzematge de materials (temperatura, humitat, reaccions químiques)

Pintura

- Exposició a dissolvents i emanació de gasos tòxics
- Cossos estranys als ulls (gotes de pintura, motes de pigments)
- Intoxicacions per treballs en atmosferes nocives
- Caigudes des de punts alts i/o des d'elements provisionals d'accés (escales, plataformes)
- Contactes amb materials agressius
- Talls i punxades
- Cops i ensopegades
- Caiguda de materials, rebots
- Sobre esforços per postures incorrectes
- Riscos derivats de l'emmagatzematge de materials (temperatura, humitat, reaccions químiques)

Relació no exhaustiva dels treballs que impliquen riscos especials

La legislació que s'ha de complir respecte a la presència de recursos preventius a les obres de construcció està contemplada a la llei 54/2003. D'acord amb aquesta llei, la presència dels recursos preventius a les obres de construcció serà preceptiva en els següents casos:

Quan a les obres de construcció coexisteixen contractistes i subcontractistes que, de forma successiva o simultània, puguin constituir un risc especial per interferència d'activitats, la presència dels "Recursos preventius" és, en aquests casos, necessària. En l'obra, s'haurà de nomenar els Recursos Preventius necessaris per part del Contractista.

Els recursos preventius són necessaris quan es desenvolupin treballs amb riscos especials, definits a l'annex II del RD 1627/97:

1. Treballs amb riscos especialment greus d'enterrament, enfonsament o caiguda d'altura, per les particulars característiques de l'activitat desenvolupada, els procediments aplicats, o l'entorn del lloc de treball.
2. Treballs en els quals l'exposició a agents químics o biològics suposi un risc d'especial gravetat, o pels que la vigilància específica de la salut dels treballadors sigui legalment exigible.
3. Treballs amb exposició a radiacions ionitzants pels que la normativa específica obliga a la delimitació de zones controlades o vigilades.
4. Treballs a la proximitat de línies elèctriques d'alta tensió.
5. Treballs que exposin a risc d'ofegament per immersió.
6. Obres d'excavació de túnels, pous i altres treballs que suposin moviments de terra subterranis.
7. Treballs realitzats en immersió amb equip subaquàtic.
8. Treballs realitzats en caixons d'aire comprimit.
9. Treballs que impliquin l'ús d'explosius.
10. Treballs que requereixin muntar o desmuntar elements prefabricats pesats.

Mesures de prevenció i protecció

Com a criteri general primaran les proteccions col·lectives en front les individuals. A més, s'hauran de mantenir en bon estat de conservació els medis auxiliars, la maquinària i les eines de treball. D'altra banda els medis de protecció hauran d'estar homologats segons la normativa vigent.

Tanmateix, les mesures relacionades s'hauran de tenir en compte pels previsibles treballs posteriors (reparació, manteniment...).

Mesures de protecció col·lectiva

- Organització i planificació dels treballs per evitar interferències entre les diferents feines i circulacions dins l'obra
- Senyalització de les zones de perill
- Preveure el sistema de circulació de vehicles i la seva senyalització, tant a l'interior de l'obra com en relació amb els vials exteriors
- Deixar una zona lliure a l'entorn de la zona excavada pel pas de maquinària
- Immobilització de camions mitjançant falques i/o topalls durant les tasques de càrrega i descàrrega
- Respectar les distàncies de seguretat amb les instal·lacions existents
- Els elements de les instal·lacions han d'estar amb les seves proteccions aïllants
- Fonamentació correcta de la maquinària d'obra
- Muntatge de grues fet per una empresa especialitzada, amb revisions periòdiques, control de la càrrega màxima, delimitació del radi d'acció, frenada, blocatge, etc
- Revisió periòdica i manteniment de maquinària i equips d'obra
- Sistema de rec que impedeixi l'emissió de pols en gran quantitat
- Comprovació de l'adequació de les solucions d'execució a l'estat real dels elements (subsòl, edificacions veïnes)
- Comprovació d'apuntaments, condicions d'estrebats i pantalles de protecció de rases
- Utilització de paviments antilliscants.
- Col·locació de baranes de protecció en llocs amb perill de caiguda.
- Col·locació de xarxes en forats horitzontals
- Protecció de forats i façanes per evitar la caiguda d'objectes (xarxes, lones)

- Ús de canalitzacions d'evacuació de runes, correctament instal·lades
- Ús d'escales de mà, plataformes de treball i bastides
- Col·locació de plataformes de recepció de materials en plantes altes

Mesures de protecció individual

- Utilització de cassetes i ulleres homologades contra la pols i/o projecció de partícules
- Utilització de calçat de seguretat
- Utilització de casc homologat
- A totes les zones elevades on no hi hagi sistemes fixos de protecció caldrà establir punts d'ancoratge segurs per poder subjectar-hi el cinturó de seguretat homologat, la utilització del qual serà obligatòria
- Utilització de guants homologats per evitar el contacte directe amb materials agressius i minimitzar el risc de talls i punxades
- Utilització de protectors auditius homologats en ambients excessivament sorollosos
- Utilització de mandils
- Sistemes de subjecció permanent i de vigilància per més d'un operari en els treballs amb perill d'intoxicació. Utilització d'equips de subministrament d'aire

Mesures de protecció a tercers

- Tancament, senyalització i enllumenat de l'obra. Cas que el tancament envaeixi la calçada s'ha de preveure un passadís protegit pel pas de vianants. El tancament ha d'impedir que persones alienes a l'obra puguin entrar.
- Preveure el sistema de circulació de vehicles tant a l'interior de l'obra com en relació amb els vials exteriors
- Immobilització de camions mitjançant falques i/o topalls durant les tasques de càrrega i descàrrega
- Comprovació de l'adequació de les solucions d'execució a l'estat real dels elements (subsòl, edificacions veïnes)
- Protecció de forats i façanes per evitar la caiguda d'objectes (xarxes, lones)

Serveis i instal·lacions provisionals d'obra pels treballadors

Les instal·lacions provisionals d'obra s'adaptaran a les característiques especificades als articles 15 i ss del R.D. 1627/97, de 24 d'octubre, relatiu a les DISPOSICIONS MÍNIMES DE SEGURETAT I SALUT A LES OBRES DE CONSTRUCCIÓ.

Per al servei de neteja d'aquestes instal·lacions higièniques, es responsabilitzarà a una persona o un equip, els quals podran alternar aquest treball amb altres propis de l'obra.

Per l'execució d'aquesta obra, es disposarà de les instal·lacions del personal que es defineixen i detallen tot seguit:

Lavabos

Com a mínim un per a cada 10 persones.

Cabines d'evacuació

S'ha d'instal·lar una cabina d'1,5 m2 x 2,3 m d'altura, dotada de placa turca, com a mínim, per a cada 25 persones

Local de dutxes

Cada 10 treballadors, disposaran d'una cabina de dutxa de dimensions mínimes d'1,5 m2 x 2,3 m d'altura, dotada d'aigua freda-calenta, amb terra antilliscant.

Superfície aconsellable 1,5 m2 per treballador contractat.

Vestuaris

El vestuari disposarà de caselles individuals amb clau, taquilles personals i seients (o banc de fusta).

Menjador

El Menjador serà diferent del local de vestuari. A efectes de càlcul haurà de considerar-se entre 1,5 i 2 m2 per treballador que mengi a l'obra

Formació en Seguretat i Salut

Tot el personal ha de demostrar que ha rebut la formació de primer i segon cicle que especifica el Conveni de la Construcció abans d'ingressar a l'obra. El Contractista farà entrega d'una exposició de la metodologia de treball i els riscos que aquests poguessin comportar, juntament amb les mesures que s'hauran de tenir en compte segons el Pla de Seguretat de l'obra. També s'informarà al personal sobre primers auxilis, de manera que tota brigada d'obra disposi d'una persona capacitada per a actuar en cas d'emergència.

Prevençió de riscos de danys a tercers

Per tal d'evitar danys a tercers, es col·locaran tota classe de senyals preceptives, de perill i informatives, així com qualsevol tipus de senyalització i protecció que garanteixi la màxima seguretat.

S'indicaran els accessos naturals a l'obra, prohibint-me el pas de tota persona externa a la mateixa, col·locant els tancaments necessaris.

Es preveurà el sistema de circulació de vehicles en relació als vials exteriors i per càrrega/descàrrega de materials. Es procedirà a la immobilització de camions mitjançant falques durant els treballs de càrrega i descàrrega.

Medicina Preventiva i Primers auxilis

En compliment dels articles 44 a 52 del Reglamento de Servicios Médicos de Empresa i article 58 de la Ordenanza Laboral de la Construcción, Vidrio i Cerámica, tots els treballadors amb independència de llur categoria professional, abans de la seva admissió a l'empresa seran sotmesos a un reconeixement mèdic i una vegada incorporats al treball se'ls farà reconeixement mèdic al menys un cop a l'any. Es practicaran reconeixements semestrals o mensuals en els casos que indica l'article 50 del Reglamento de los Servicios Médicos de la Empresa, i si, com a conseqüència d'aquest reconeixement, fos aconsellable el canvi de lloc de treball, l'empresa queda obligada a realitzar-lo.

Es disposarà d'una farmaciola d'urgència, situada ben visible a peu d'obra i estarà al càrrec de l'encarregat de l'obra que serà designat per ocupar-se dels mateixos. Si el vigilant de seguretat tingués un títol de socorrista delegaria a aquest tal responsabilitat. Cada vehicle haurà d'incorporar una farmaciola d'urgència.

El contingut mínim de la farmaciola serà: aigua oxigenada, alcohol de 96, tintura de iode, mercurocrom, amoníac, gassa estèril, cotó hidròfil, venes, esparadrap, antiespasmòdics, analgèsics i tònic cardíacs d'emergència, torniquet, bosses de goma per aigua i gel, guants esterilitzats, i termòmetre clínic.

Mensualment es passarà revista, per la persona responsable, del contingut de la farmaciola i es reposarà immediatament l'utilitzat, prèvia comunicació del cap d'obra.

S'informarà a l'inici de l'obra, de la situació dels diferents centres mèdics als quals s'hauran de traslladar els accidentats. És convenient disposar a l'obra i en lloc ben visible, d'una llista amb els telèfons i adreces dels centres assignats per a urgències, ambulàncies, taxis, etc. per garantir el ràpid trasllat dels possibles accidentats.

Els sinistres de danys personals lleus o menys greus es remetran als següent centre:

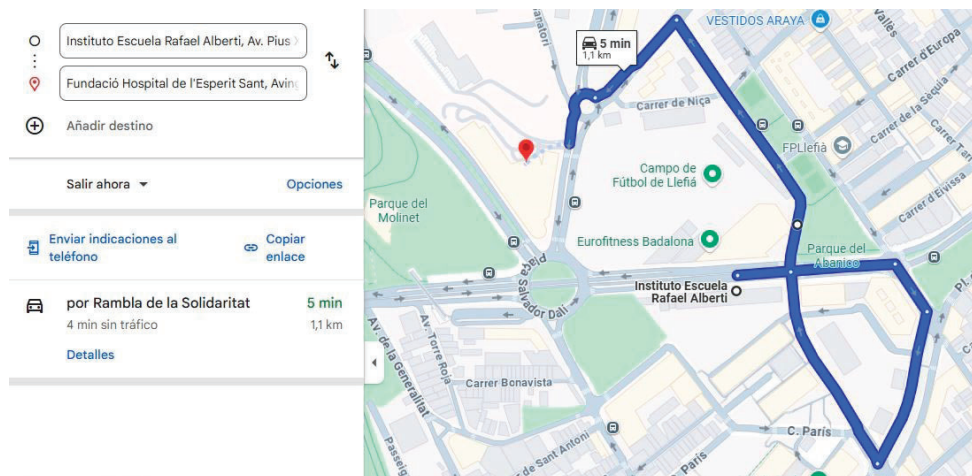

FUNDACIÓ HOSPITAL DE L'ESPERIT SANT

Avinguda Mossèn Josep Pons i Rabadà, s/n, 08923 Santa Coloma de Gramanet, Barcelona

Tel. 933860202

Llistat de normativa de seguretat i salut

DISPOSICIONES MÍNIMAS DE SEGURIDAD Y DE SALUD QUE DEBEN APLICARSE EN LAS OBRAS DE CONSTRUCCIÓN TEMPORALES O MÓVILES	Directiva 92/57/CEE 24 Junio (DOCE: 26/08/92)
DISPOSICIONES MÍNIMAS DE SEGURIDAD Y DE SALUD EN LAS OBRAS DE CONSTRUCCIÓN	R.D. 1627/1997. 24 octubre (BOE: 25/10/97) Transposició de la Directiva 92/57/CEE
LEY DE PREVENCIÓN DE RIESGOS LABORALES	Ley 31/1995. 8 noviembre (BOE: 10/11/95)
REFORMA DEL MARCO NORMATIVO DE LA PREVENCIÓN DE RIESGOS LABORALES	Ley 54/2003. 12 diciembre (BOE: 13/12/2003)
REGLAMENTO DE LOS SERVICIOS DE PREVENCIÓN	R.D. 39/1997. 17 de enero (BOE: 31/01/97). Modificacions: RD 780/1998 . 30 abril (BOE: 01/05/98)
DISPOSICIONES MÍNIMAS DE SEGURIDAD Y SALUD PARA LA UTILIZACIÓN POR LOS TRABAJADORES DE LOS EQUIPOS DE TRABAJO EN MATERIA DE TRABAJOS TEMPORALES EN ALTURA	R. D. 2177/2004, de 12 de novembre (BOE: 13/11/2004)
DISPOSICIONES MÍNIMAS EN MATERIA DE SEÑALIZACIÓN, DE SEGURIDAD Y SALUD EN EL TRABAJO	R.D. 485/1997. 14 abril (BOE: 23/04/97)
DISPOSICIONES MÍNIMAS DE SEGURIDAD Y SALUD EN LOS LUGARES DE TRABAJO	R.D. 486/1997 . 14 de abril (BOE: 23/04/97) En el capítol 1 exclou les obres de construcció, però el RD 1627/1997 l'esmenta en quant a escales de mà. Modifica i deroga alguns capítols de la "Ordenanza de Seguridad e Higiene en el trabajo" (O. 09/03/1971)
DISPOSICIONES MÍNIMAS DE SEGURIDAD Y SALUD RELATIVAS A LA MANIPULACIÓN MANUAL DE CARGAS QUE ENTRAÑE RIESGOS, EN PARTICULAR DORSO LUMBARES, PARA LOS TRABAJADORES	R.D. 487/1997 .14 abril (BOE: 23/04/97)
DISPOSICIONES MÍNIMAS DE SEGURIDAD Y SALUD RELATIVAS AL TRABAJO CON EQUIPOS QUE INCLUYEN PANTALLAS DE VISUALIZACIÓN	R.D. 488/97. 14 abril (BOE: 23/04/97)
PROTECCIÓN DE LOS TRABAJADORES CONTRA LOS RIESGOS RELACIONADOS CON LA EXPOSICIÓN A AGENTES BIOLÓGICOS DURANTE EL TRABAJO	R.D. 664/1997. 12 mayo (BOE: 24/05/97)
PROTECCIÓN DE LOS TRABAJADORES CONTRA LOS RIESGOS RELACIONADOS CON LA EXPOSICIÓN A AGENTES CANCERÍGENOS DURANTE EL TRABAJO	R.D. 665/1997. 12 mayo (BOE: 24/05/97)
DISPOSICIONES MÍNIMAS DE SEGURIDAD Y SALUD, RELATIVAS A LA UTILIZACIÓN POR LOS TRABAJADORES DE EQUIPOS DE PROTECCIÓN INDIVIDUAL	R.D. 773/1997.30 mayo (BOE: 12/06/97)
DISPOSICIONES MÍNIMAS DE SEGURIDAD Y SALUD PARA LA UTILIZACIÓN POR LOS TRABAJADORES DE LOS EQUIPOS DE TRABAJO	R.D. 1215/1997. 18 de julio (BOE: 07/08/97) transposició de la directiva 89/655/CEE modifica i deroga alguns capítols de la "ordenanza de seguridad e higiene en el trabajo" (O. 09/03/1971)
PROTECCIÓN A LOS TRABAJADORES FRENTE A LOS RIESGOS DERIVADOS DE LA EXPOSICIÓN AL RUIDO DURANTE EL TRABAJO	R.D. 1316/1989 . 27 octubre (BOE: 02/11/89)
PROTECCIÓN CONTRA RIESGO ELÉCTRICO	R.D. 614/2001 . 8 junio (BOE: 21/06/01)

INSTRUCCIÓN TÉCNICA COMPLEMENTARIA MIE-APQ-006. ALMACENAMIENTO DE LÍQUIDOS CORROSIVOS	R.D 988/1998	(BOE: 03/06/98)
REGLAMENTO DE SEGURIDAD E HIGIENE DEL TRABAJO EN LA INDUSTRIA DE LA CONSTRUCCIÓN	O. de 20 de mayo de 1952 modificacions: O. 10 diciembre de 1953 O. 23 septiembre de 1966 01/10/66) ART. 100 A 105 derogats per O de 20 gener de 1956 Derogat capítol III pel RD 2177/2004	(BOE: 15/06/52) (BOE: 22/12/53) (BOE: 01/10/66)
ORDENANZA DEL TRABAJO PARA LAS INDUSTRIAS DE LA CONSTRUCCIÓN, VIDRIO Y CERÁMICA	O. de 28 de agosto de 1970. ART. 1º A 4º, 183º A 291º Y ANEXOS I Y II d'errades: BOE: 17/10/70	(BOE: 05/09/70; 09/09/70) correcció
SEÑALIZACIÓN, BALIZAMIENTO, LIMPIEZA Y TERMINACIÓN DE OBRAS FIJAS EN VÍAS FUERA DE POBLADO	O. de 31 de agosto de 1987	(BOE: 18/09/87)
REGLAMENTO DE APARATOS ELEVADORES PARA OBRAS	O. de 23 de mayo de 1977 modificació: O. de 7 de marzo de 1981	(BOE: 14/06/77) (BOE: 14/03/81)
INSTRUCCIÓN TÉCNICA COMPLEMENTARIA MIE-AEM 2 DEL REGLAMENTO DE APARATOS DE ELEVACIÓN Y MANUTENCIÓN REFERENTE A GRÚAS-TORRE DESMONTABLES PARA OBRAS.	R.D. 836/2003. 27 juny, partir del 17 d'octubre de 2003. (deroga la O. de 28 de junio de 1988 i la modificació: O. de 16 de abril de 1990)	(BOE: 17/07/03). vigent a (BOE: 07/07/88) (BOE: 24/04/90))
REGLAMENTO SOBRE SEGURIDAD DE LOS TRABAJOS CON RIESGO DE AMIANTO	O. de 31 octubre 1984	(BOE: 07/11/84)
NORMAS COMPLEMENTARIAS DEL REGLAMENTO SOBRE SEGURIDAD DE LOS TRABAJOS CON RIESGO DE AMIANTO	O. de 7 enero 1987	(BOE: 15/01/87)
ORDENANZA GENERAL DE SEGURIDAD E HIGIENE EN EL TRABAJO	O. de 9 de marzo DE 1971 17/03/71) modificació: (BOE: 02/11/89) derogats alguns capítols per: LEY 31/1995, RD 485/1997, RD 486/1997, RD 664/1997, RD 665/1997, RD 773/1997 I RD 1215/1997	(BOE: 16 I BOE: 06/04/71) correcció d'errades (BOE: 06/04/71)
S'APROVA EL MODEL DE LLIBRE D'INCIDÈNCIES EN OBRES DE CONSTRUCCIÓ	O. de 12 de gener de 1998	(DOGC: 27/01/98)
EQUIPS DE PROTECCIÓ INDIVIDUAL		
CASCOS NO METÁLICOS	R. de 14 de diciembre de 1974 MT-1	(BOE: 30/12/74): N.R.
PROTECTORES AUDITIVOS	R. de 28 de julio de 1975 MT-2	(BOE: 01/09/75): N.R.
PANTALLAS PARA SOLDADORES	R. de 28 de julio de 1975 MT-3: modificació: BOE: 24/10/75	(BOE: 02/09/75): N.R.
GUANTES AISLANTES DE ELECTRICIDAD	R. de 28 de julio de 1975 MT-4 modificació: BOE: 25/10/75	(BOE: 03/09/75): N.R.
CALZADO DE SEGURIDAD CONTRA RIESGOS MECÁNICOS	R. de 28 de julio de 1975 MT-5 modificació: BOE: 27/10/75	(BOE: 04/09/75): N.R.
BANQUETAS AISLANTES DE MANIOBRAS	R. de 28 de julio de 1975 MT-6 modificació: BOE: 28/10/75	(BOE: 05/09/75): N.R.

EQUIPOS DE PROTECCIÓN PERSONAL DE VIAS RESPIRATORIAS. NORMAS COMUNES Y ADAPTADORES FACIALES	R. de 28 de julio de 1975 (BOE: 06/09/75): N.R. MT-7 modificació: BOE: 29/10/75
EQUIPOS DE PROTECCIÓN PERSONAL DE VIAS RESPIRATORIAS: FILTROS MECÁNICOS	R. de 28 de julio de 1975 (BOE: 08/09/75): N.R. MT-8 modificació: BOE: 30/10/75
EQUIPOS DE PROTECCIÓN PERSONAL DE VIAS RESPIRATORIAS: MASCARILLAS AUTOFILTRANTES	R. de 28 de julio de 1975 (BOE: 09/09/75): N.R. MT-9 modificació: BOE: 31/10/75
EQUIPOS DE PROTECCIÓN PERSONAL DE VIAS RESPIRATORIAS: FILTROS QUÍMICOS Y MIXTOS CONTRA AMONÍACO	R. de 28 de julio de 1975 (BOE: 10/09/75): N.R. MT-10 modificació: BOE: 01/11/75

A 19 de maig de 2025,

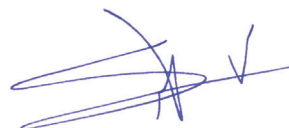

SERGI VALLS MANZANO
ARQ.COL. 43.760 - 3

**Bastides de façana
Perspectiva**

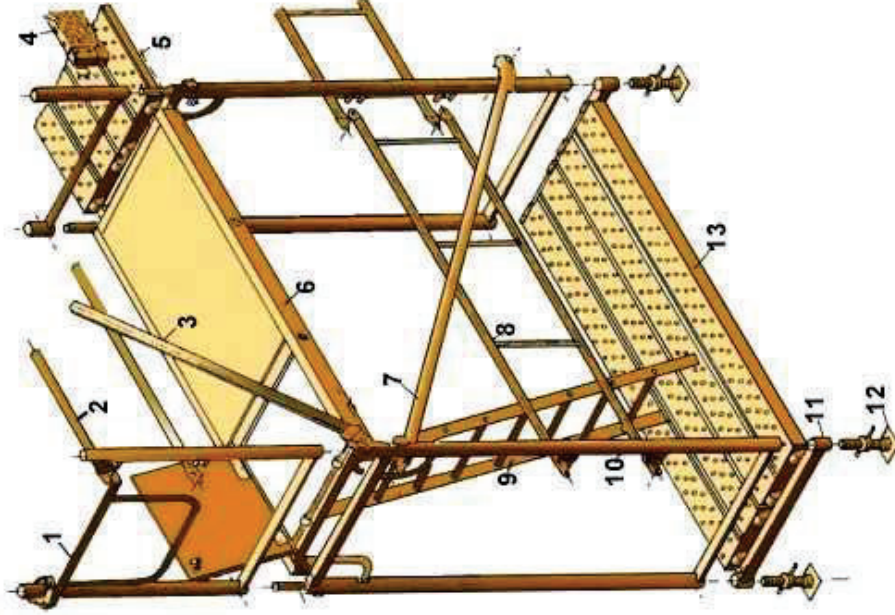

1. Barana de cantonada
2. Travesser
3. Diagonal de punt fix
4. Sòcol
5. Passador
6. Plataforma amb trapa
7. Diagonal amb brida
8. Barana
9. Escala d'alumini
10. Marc
11. Suport d'iniciació
12. Placa
13. Plataforma metàl·lica

**Bastides de façana
Detalls**

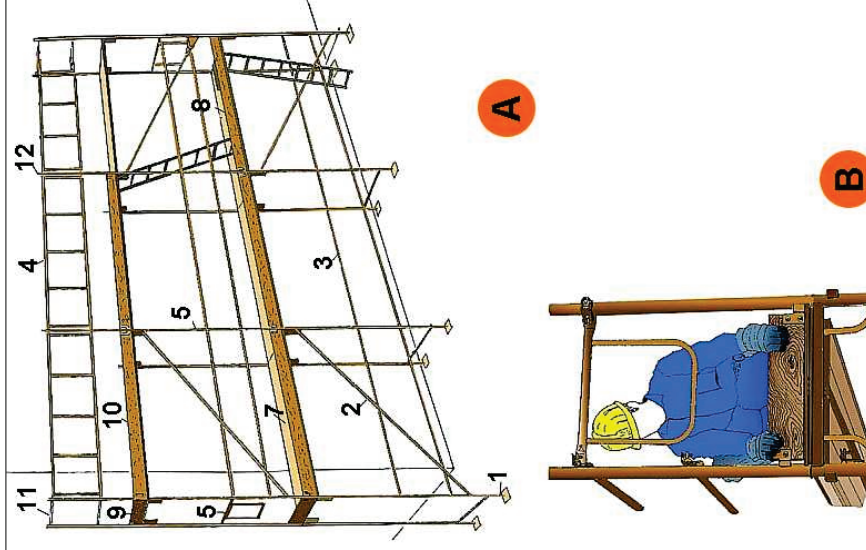

A. PERSPECTIVA

1. Placa
2. Diagonal
3. Travesser
4. Barana
5. Barana de cantonada
6. Marc
7. Plataforma
8. Plataforma amb trapa
9. Entornapeu
10. Entornapeu
11. Suplement barana
12. Peu de barana

B. DETALL

Metàl·liques sobre rodes
Perspectiva

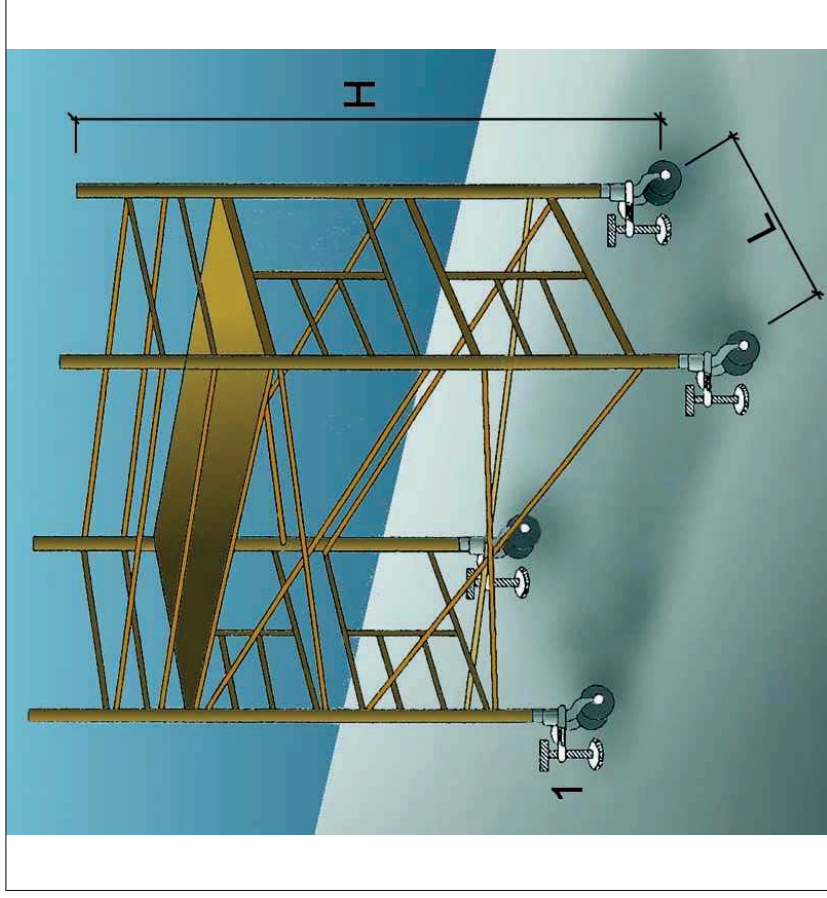

1. Suplement telescòpic opcional

L = 1 / 5 H quan H sigui menor de 7,5 mts.

L = 1 / 4 H quan H sigui superior de 7,5 mts.

OBSERVACIONS: En els castells de bastides mòbils les rodes disposaran d'enclavaments(mordasses o passadors de fixació).

Baranes de seguretat
Amb sergent 1

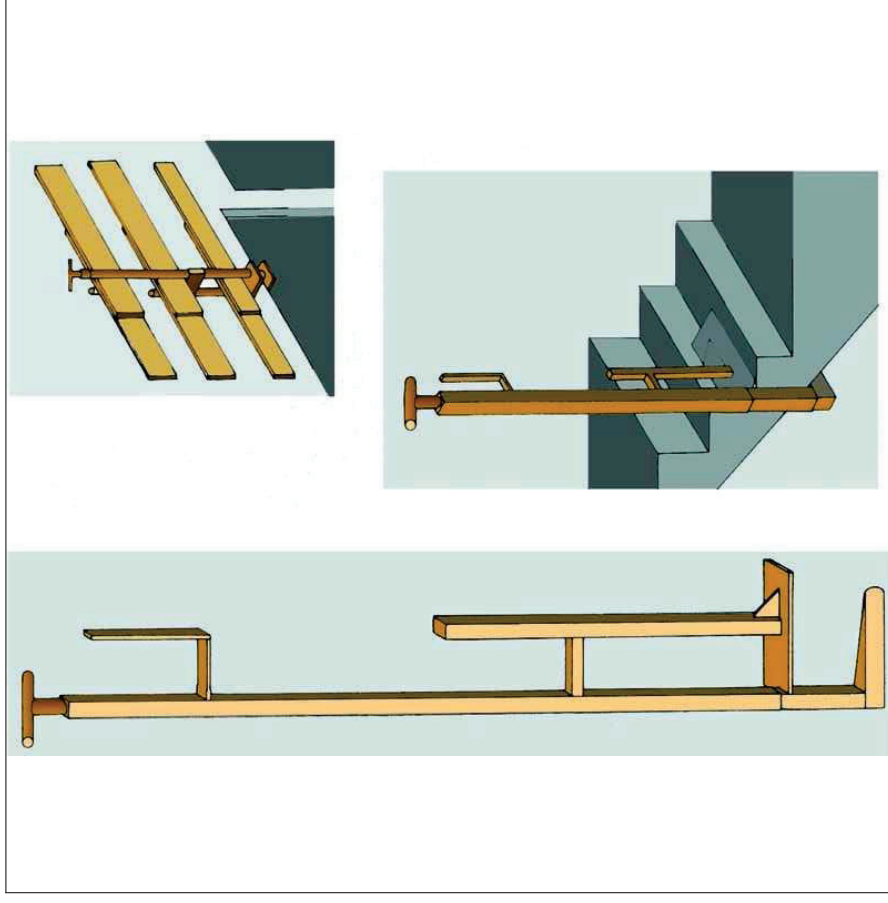

**Baranes de seguretat
Empotrat en forjat**

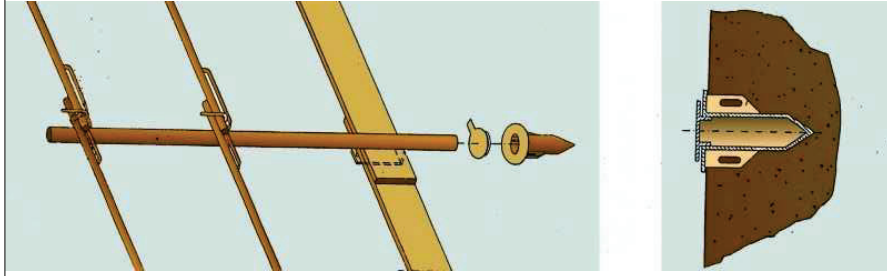

**Baranes de seguretat
Amb sergent 2**

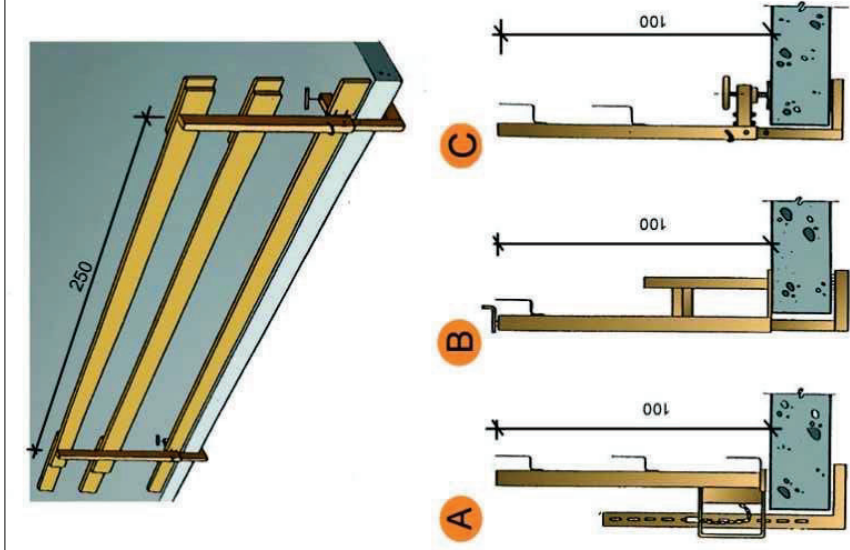

- A. Tipus 1
- B. Tipus 2
- C. Tipus 3

Xarxes Horitzontals Amb mènscula amb sergent

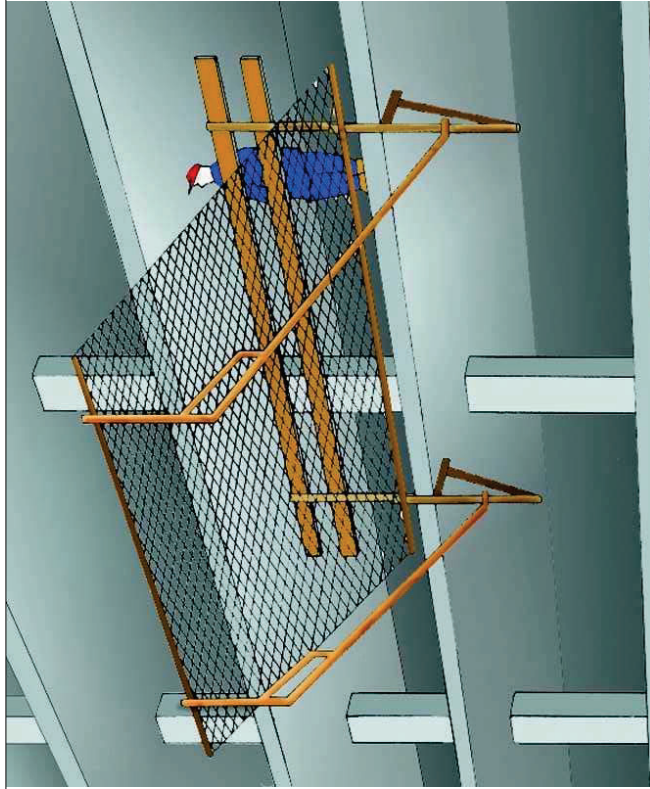

Subjectada mitjançant mènscules amb sergent.

Xarxes Horitzontals Detall 1

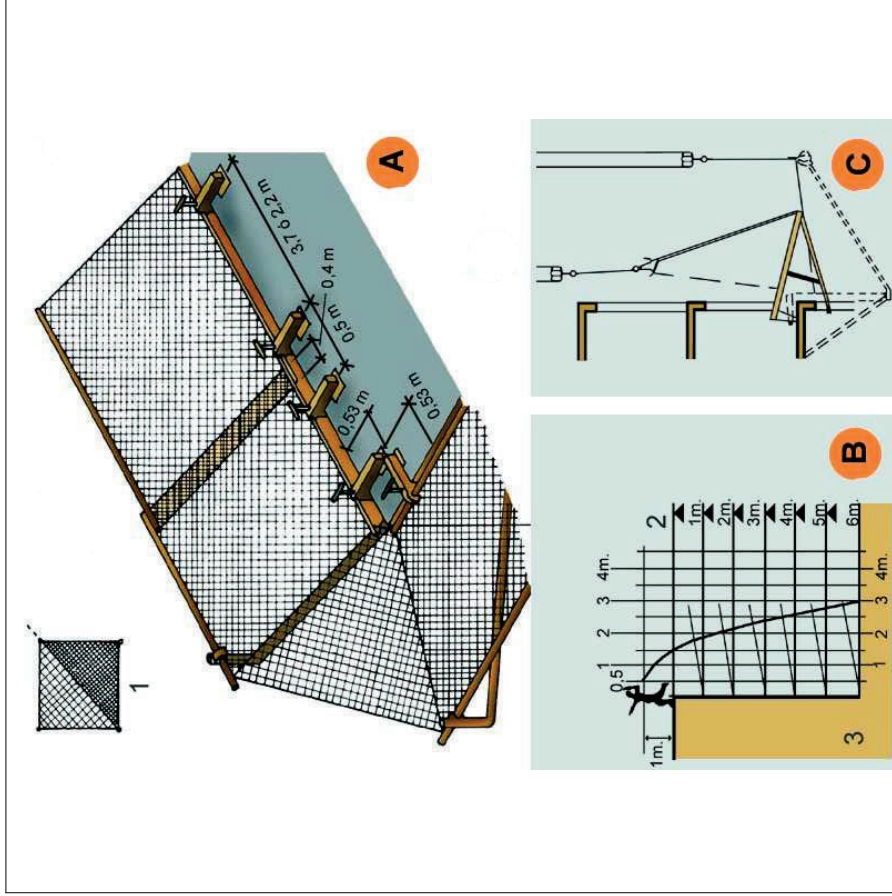

- A. MUNTATGE DE XARXA EN ANGLE.
- B. GRÀFICA SUPERFÍCIE DE RECEPCIÓ.
DESMUNTATGE I ELEVACIÓ DEL SALVAÇAIGUDES.
Doblegat per la diagonal de la xarxa. Corda de poliamida d = 12 mm. (Reforç).
- 1. Pis de treball.
- 2. Velocitat caiguda 12 m/s.
- 3.

Xarxes Horitzontals Detall 2

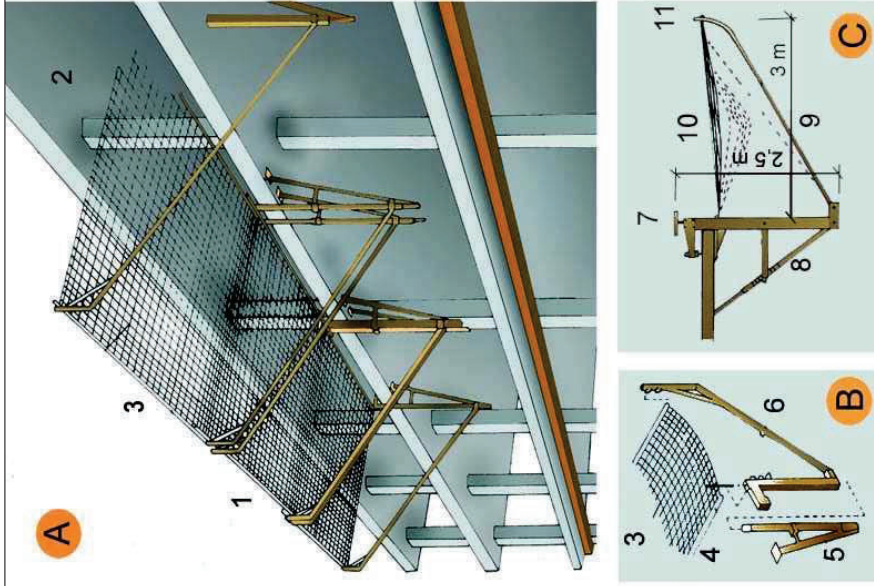

A. ESQUEMA

1. Marc metàl·lic
 2. Corda perimetral poliàmida de $d = 12$ mm. mínim
 3. Xarxa de poliàmida de malla 100 mm. màxim i corda $d = 4$ mm mínim.
- #### B. ESPECEJAMENT
3. Xarxa
 4. Tirant xarxa
 5. Suport
 6. Braç abatible
- #### C. MÒDUL ANTICAIGUDES
7. Element de fixació
 8. Tornapunta telescòpic
 9. Ménsula
 10. Xarxa
 11. Marc

Xarxes Horitzontals Subjectada mitjançant ganxos al forjat

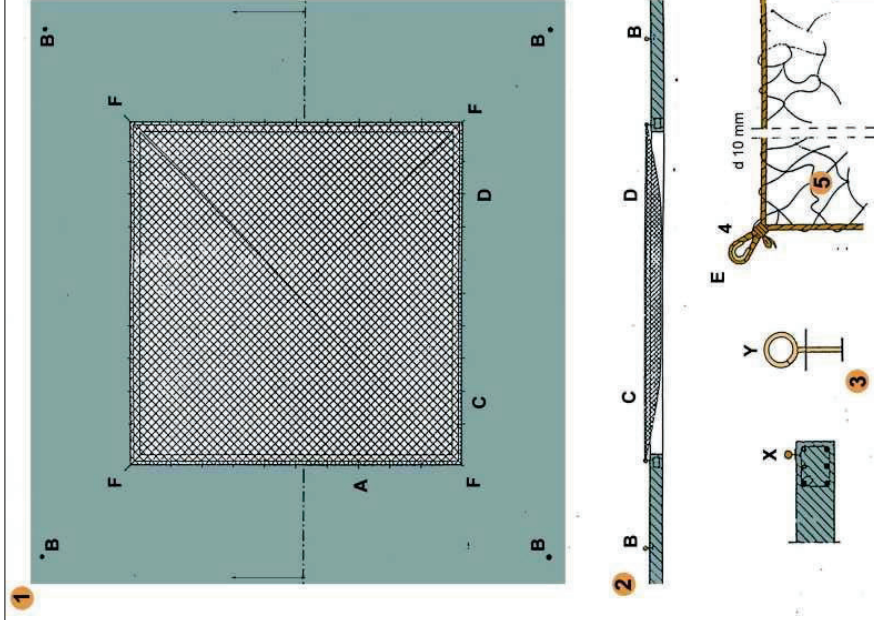

FORAT 5,00 x 5,00 m. XARXA NY/4 L75

- A - Ganxo de subjectió col·locat cada 0,50 m. per a subjectió de xarxa.
- B - Ganxo de subjectió col·locat a 2 m. per a amarratge de cinturons de seguretat, durant muntatge i retirada de la xarxa.
- C - Corda 10 mm. per a amarratge de xarxa als ganxos de subjectió de xarxes.
- D - Pany de xarxa NY/4 L75 dimensionat en funció del forat (5 x 5 m.).
- E - Llas amb protecció.
- F - Ancoratges principals de la xarxa.

**Xarxes verticals subjectades mitjançant pals tipus forca
Col·locació amb caixetí passant**

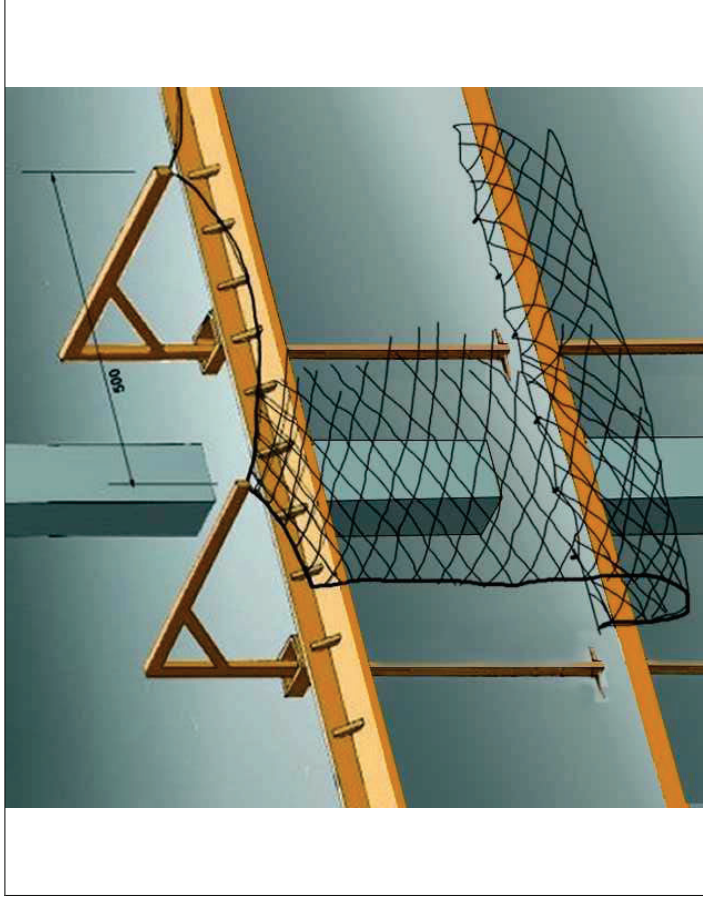

**Xarxes verticals subjectades mitjançant pals tipus forca
Detalls suspensió i cosit**

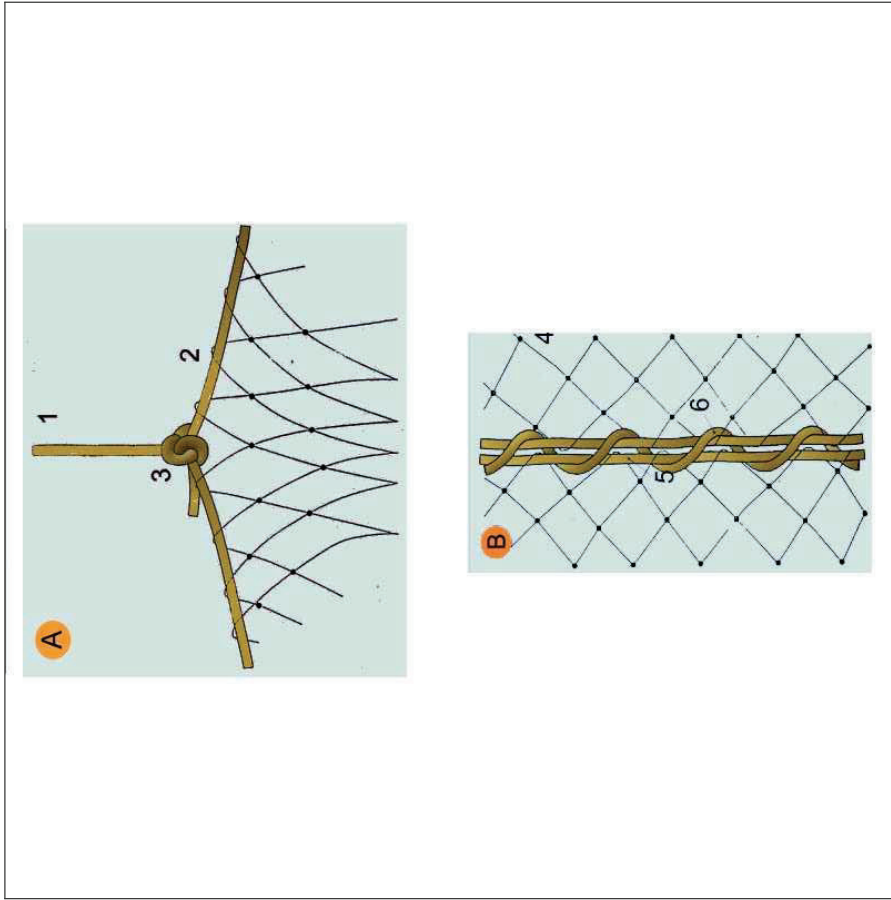

A. SUSPENSÍO DE XARXES DESDE LES FORQUES

1. Corda poliàmida de d = 10 mm. penjant de xarxa desde forca.
2. Corda poliàmida de d = 10 mm. perimetral a la xarxa per a penjar.
3. Amaratge amb nus mariner.

B. COSIT DE PANYS DE XARXA SOBRE FORCA

4. Malla de 10 x 10 cm: lligada amb corda de poliàmida 4 mm.
5. Corda de poliàmida 10 mm. perimetral a la red.
6. Corda de poliàmida 6 mm./Cosit de pany de xarxa.

Xarxes verticals subjectades mitjançant pals tipus forca
Col·locació amb anella en cantell al forjat

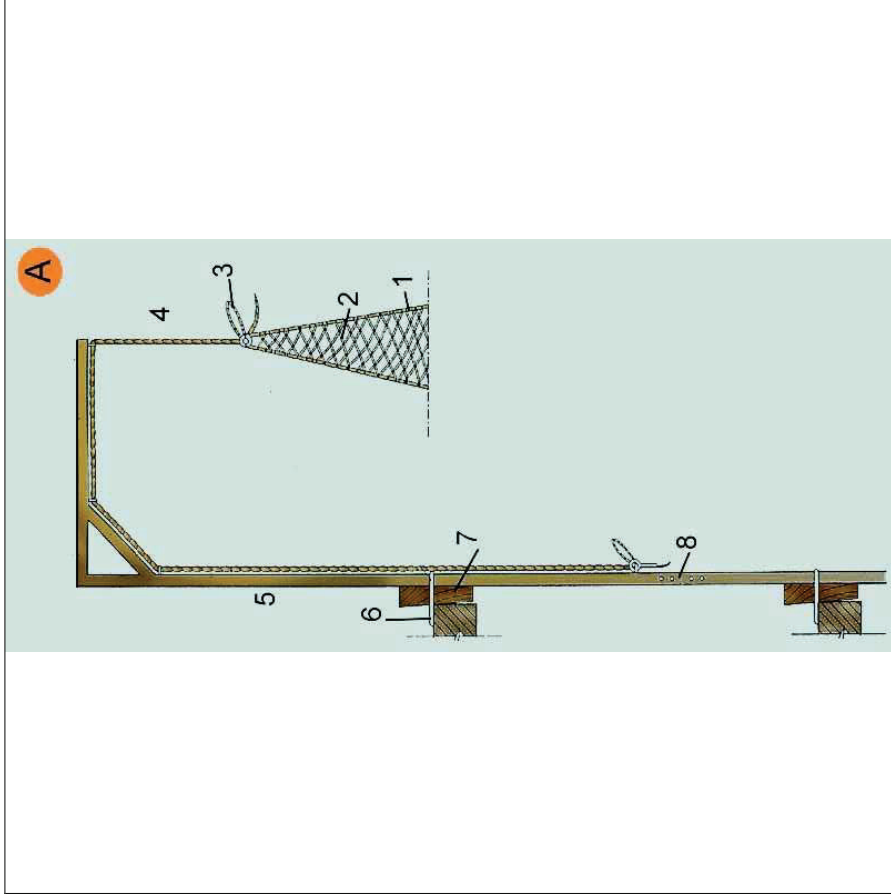

- A. FORÇA SIMPLE.**
1. Corda perimetral trenada a la malla
 2. Malla lligada en poliamida trenada en rombe. NY/4 L100
 3. Llaç de mariner
 4. Corda de poliamida d = 10 mm.
 5. Secció 80 x 40 x 1,5 mm.
 6. Ancoratge
 7. Falca d'immobilització
 8. Enllaç encadellat.

Xarxes verticals subjectades mitjançant pals tipus forca
Detall d'anella de subjectió

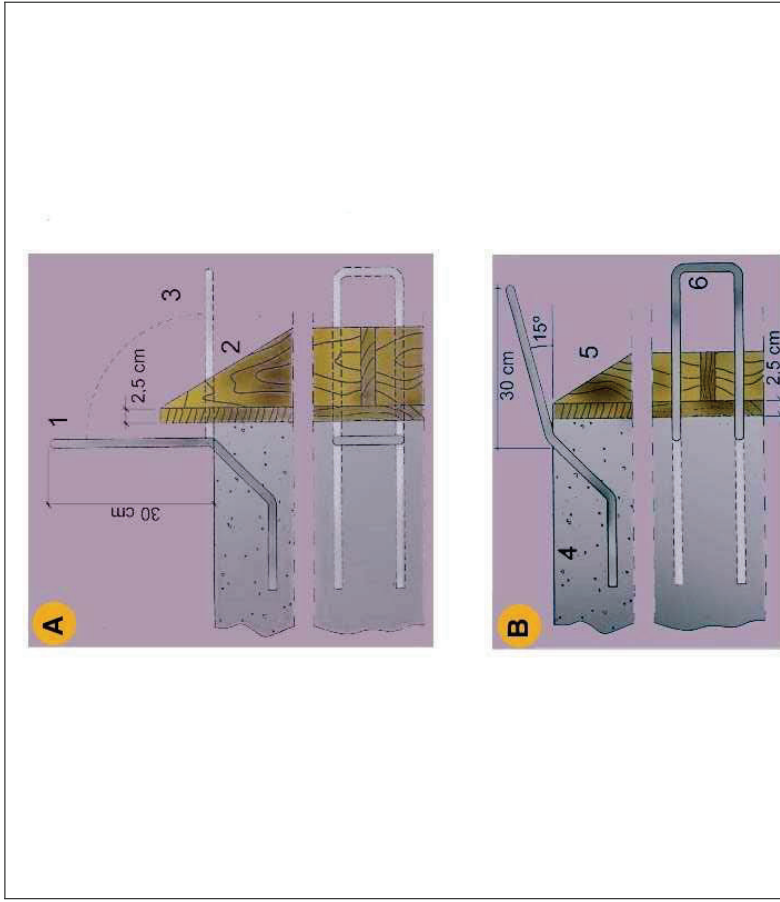

- A. PER ANCLATGE DE LES FORQUES DE SUSTENTACIÓ DE XARXES**
1. d 16 mm, unit a la armadura del cèrcol
 2. Encofrat de bora
 3. Doblegat posterior per a enflair la forca
- B. PER ANCORATGE DE LES FORQUES DE SUSTENTACIÓ DE XARXES**
4. Sostre o llosa
 5. Encofrat de bora
 6. d 16 mm unit a l'armat del cèrcol.

**Marquesines
De fusta amb sergent**

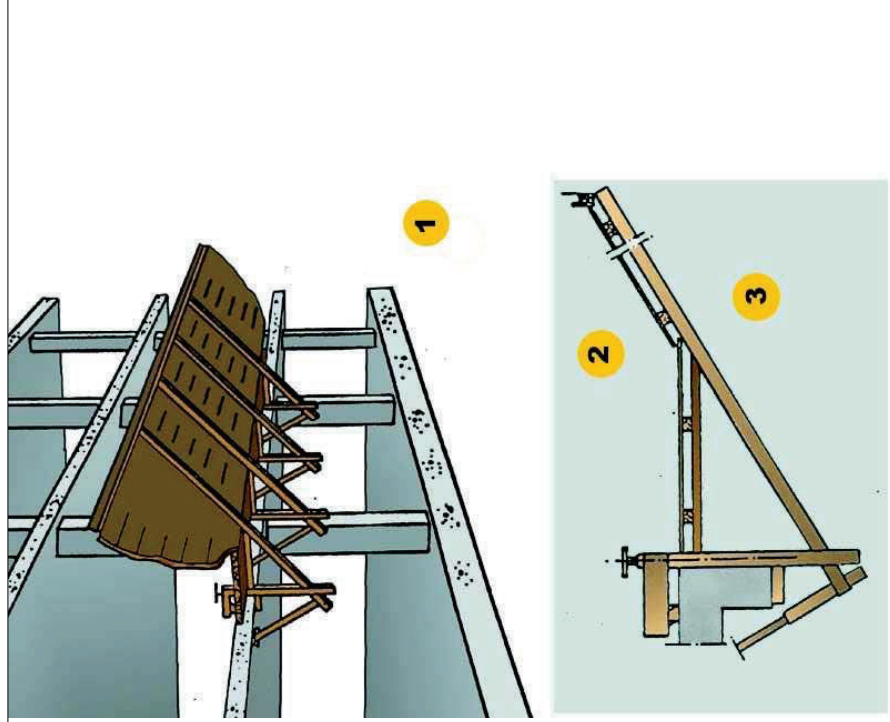

1. La longitud del voladís serà de 2,50 m.
2. Es recomana una separació entre mordassa de 2 m. màxim.
3. Els panys de taules es muntaran saltejats solapant unes amb altres.

**Torretes de formigonat
Perspectiva**

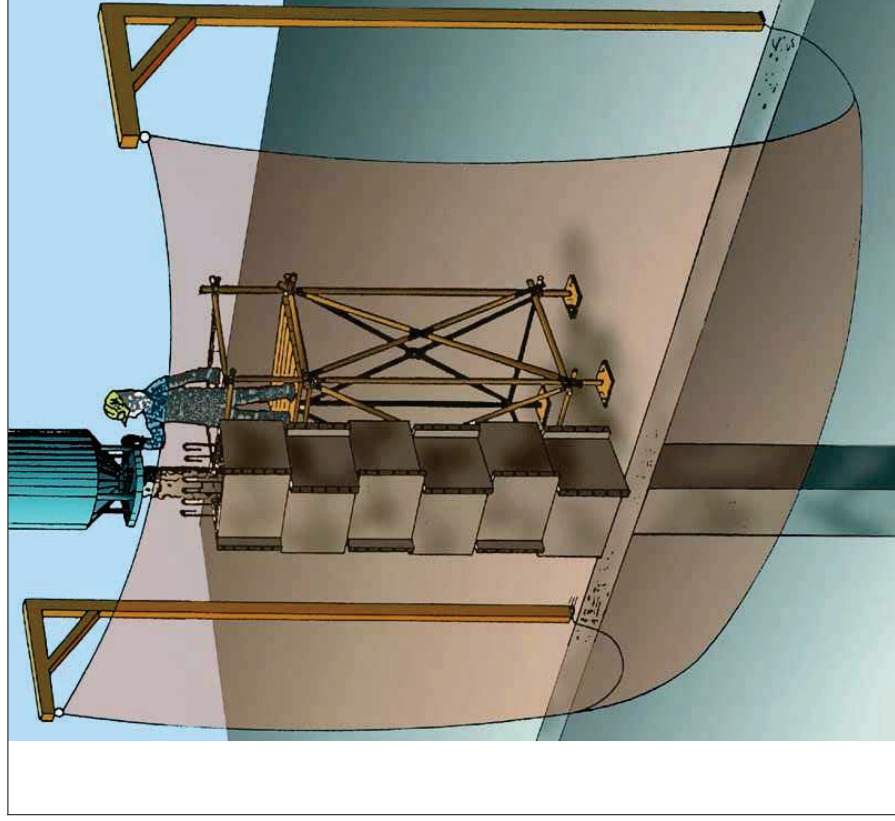

PERSPECTIVA

Torretes de formigonat

Details

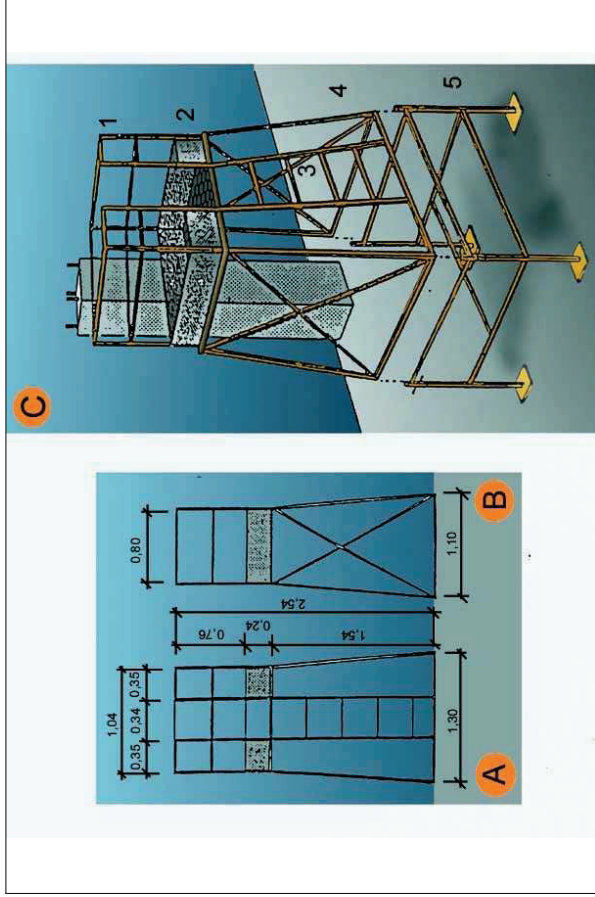

A. ALÇAT
B. PERFIL
C. CONJUNTO

1. Barana
2. Entornapeu
3. Escala
4. Executat amb perfils metàl·lics
5. Suplement opcional (telescòpic)

Escales de mà

Details

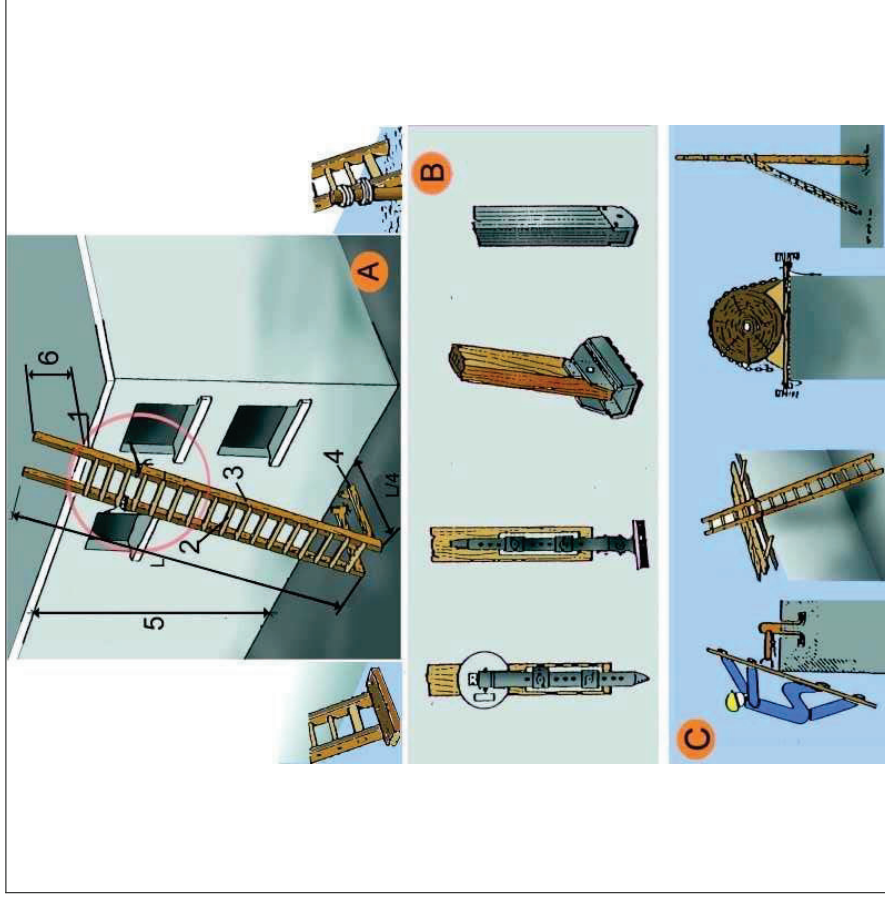

A. ESCALES DE MÀ

1. Punt de recolzament
2. Esglaons engalavernats
3. Travesser d'una sola peça
4. Base
5. Fins a 5 m. màxim per escales simples
6. Fins a 7 m. per escales reforçades

B. MECANISMES ANTILLISCANTS
C. SUBJECCIÓ A LA PART SUPERIOR

Tanques
Tanca peatonal

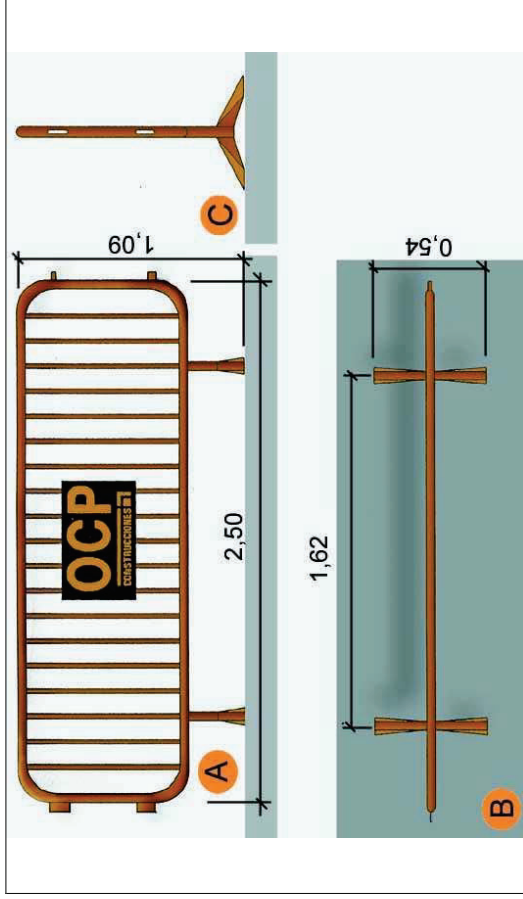

- A. Planja
- B. Alçat
- C. Perfil

Tapes en forats de forjats
Tapes de fusta

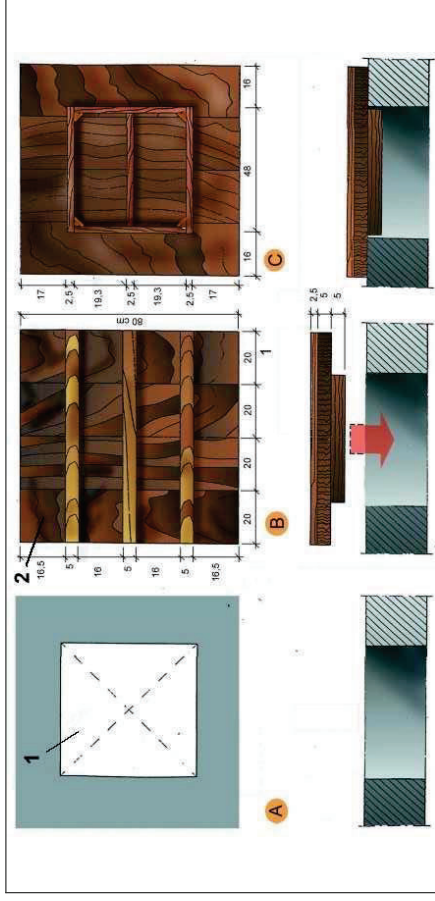

- A. PLANTA
- 1. Forat horitzontal de 50 cm. x 50 cm.
- B. CARA EXTERNA
- 2. Tapa de fusta armada clavada
- C. CARA INTERNA

Tapes en forjats de forjats
Malla electrosoldada en capa superior

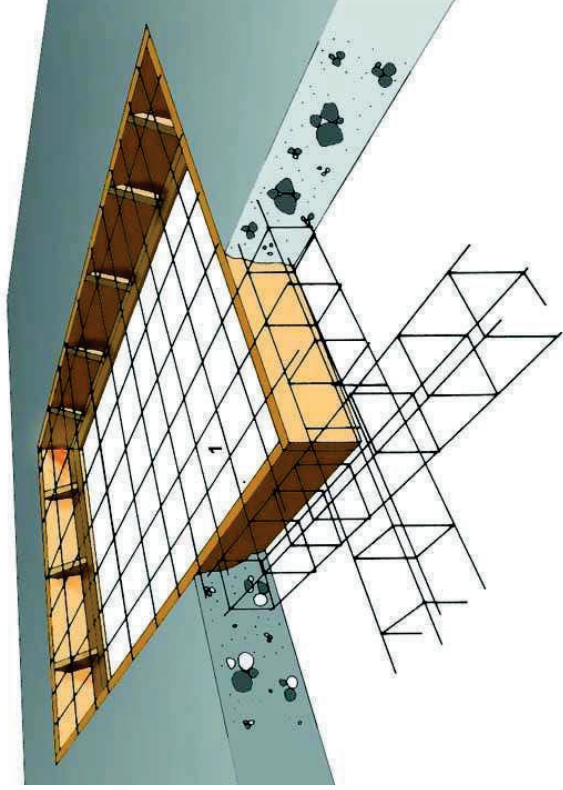

1. Malla electrosoldada en capa superior.

Rases
Perspectiva i detall

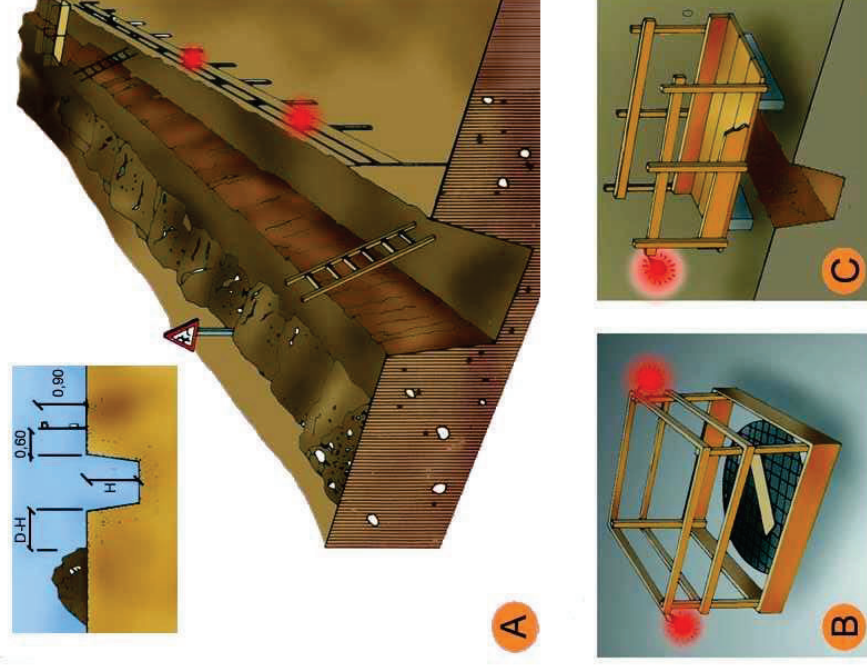

A. PROTECCIÓ EN RASES
B. EN FORATS I OBERTURES
C. DETALL DE PASARELLA VIANANTS

Instal·lacions elèctriques
Instal·lació elèctrica

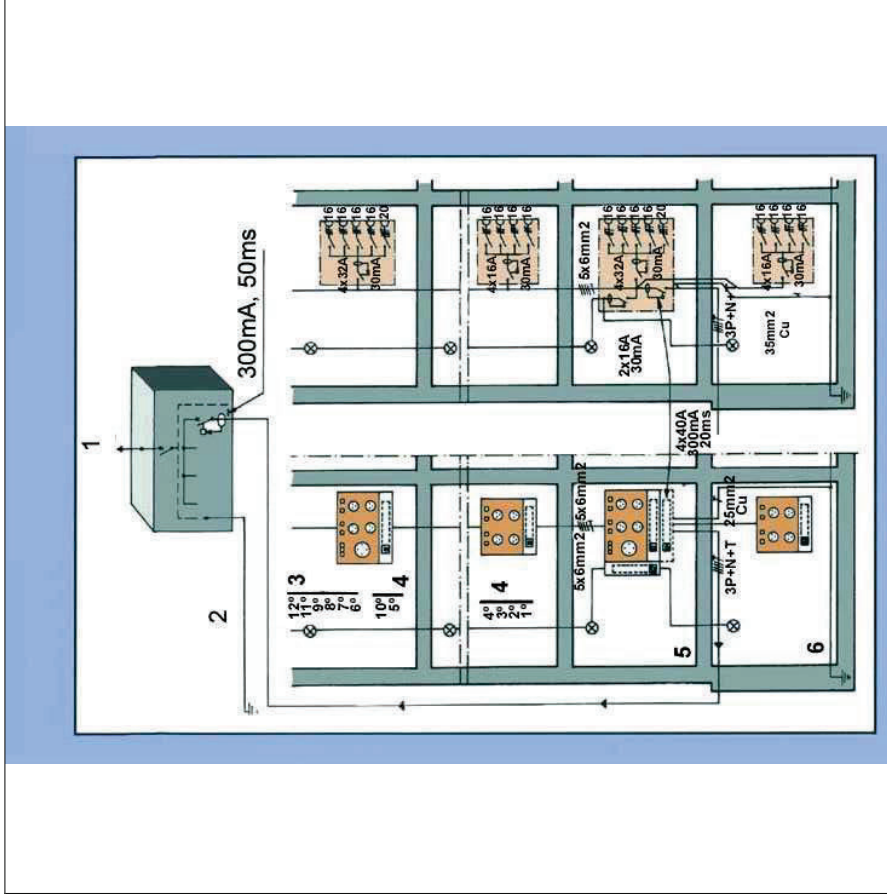

1. Connexió a l'armari de distribució general.
2. Connexió a terra o conjunt de connexions de terra interconnectades.
3. Pis.
4. Pis.
5. Planta baixa.
6. Anell protector soterrani.

Senyalització
Advertiment

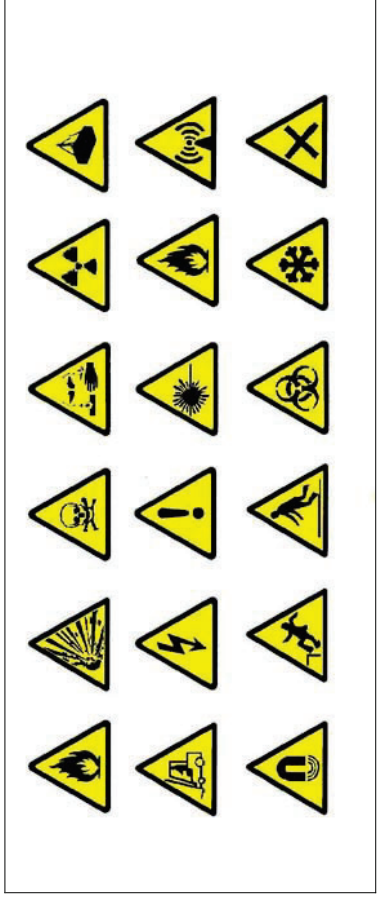

Senyalització
Prohibició



Senyalització
Obligació



AN-04 Manual d'ús i manteniment

Instruccions d'ús i manteniment

Detall

Projecte tècnic per a la reparació de filtracions en canals de recollida d'aigua a la coberta de l'Institut Escola Rafael Alberti de Badalona

Emplaçament:

Avinguda Pius XIII 33

Codi Postal: 08913

Municipi: Badalona

Promotor

Ajuntament de Badalona – Departament Manteniment Edificis Municipals

NIF/DNI/NIE: P0801500J

Adreça: Plaça Assemblea de Catalunya 9-2, entresol

Codi postal: 08911

Municipi: Badalona

Autor/s del projecte:

Sergi Valls Manzano

Nº col·legiat: 43.760-3

A 19 d'abril de 2025,



SERGI VALLS MANZANO
ARQ.COL. 43.760 - 3

Introducció

Amb la finalitat de garantir la seguretat de les persones, el benestar de la societat i la protecció del medi ambient, l'edificació ha de rebre un ús i un manteniment adequats per conservar i garantir les condicions inicials de seguretat, habitabilitat i funcionalitat exigides normativament. Cal per tant que els seus usuaris, siguin o no propietaris, respectin les instruccions d'ús i manteniment que s'especifiquen a continuació.

L'ús incorrecte i/o la no realització de les operacions de manteniment previst a l'edifici pot comportar:

- La pèrdua de les garanties i assegurances atorgades a l'edificació.
- L'envelliment prematur de l'edifici, amb la conseqüent depreciació del seu valor patrimonial, funcional i estètic.
- Aparicions de deficiències que poden generar situacions de risc als propis usuaris de l'edifici o a tercers amb la corresponent responsabilitat civil.
- La reducció de les despeses en reparacions en ser molt menys costosa la intervenció sobre una deficiència detectada a temps, mitjançant unes revisions periòdiques.
- Una davallada en el rendiment de les instal·lacions amb els conseqüents augments de consums d'energia i de contaminació atmosfèrica.
- La pèrdua de seguretat de les instal·lacions que pot comportar la seva interrupció o clausura.

L'obligatorietat de conservar i mantenir els edificis està reflectida en diverses normatives, entre les que es destaquen:

- Codi Civil.
- Codi Civil de Catalunya
- Llei d'Ordenació de l'edificació, Llei 38/1999 de 5 novembre.
- Codi Tècnic de l'Edificació, Reial Decret 314/2006 de 17 de març.
- Llei de l'Habitatge 24/1991 de 29 de novembre.
- Legislacions urbanístiques estatals i autonòmiques.
- Legislacions sobre els Règims de propietat.
- Ordenances municipals.
- Reglamentacions tècniques.

Sobre les instruccions d'ús i manteniment

Les instruccions d'ús i manteniment formaran part de la documentació de l'obra executada que, juntament amb el projecte – el qual incorporarà les modificacions degudament aprovades -, el Pla de manteniment, l'acta de recepció de l'obra i la relació dels agents que han intervingut en el procés edificatori, conformaran el contingut bàsic del Llibre de l'Edifici. Aquest llibre serà lliurat pel promotor als propietaris i usuaris, els quals estaran obligats a rebre'l, conservar-lo i transmetre'l.

Instruccions d'ús:

Les instruccions d'ús inclouen totes aquelles normes que han de seguir els usuaris – siguin o no propietaris - per desenvolupar a l'edifici, o a les seves diverses zones, les activitats previstes per a les quals va ser projectat i construït.

Els usos previstos a l'edifici són els següents:

Ús principal: docent	Situació: Tot centre
--------------------------------	--------------------------------

Instruccions de manteniment:

Les instruccions de manteniment contenen les actuacions preventives bàsiques i genèriques que cal realitzar a l'edifici perquè conservi les seves prestacions inicials de seguretat, habitabilitat i funcionalitat.

L'adaptació a l'edifici en concret de les instruccions de manteniment quedaran recollides en el Pla de

manteniment. Aquest formarà part del Llibre de l'edifici i incorporarà la corresponent programació i concreció de les operacions preventives a executar, la seva periodicitat i els subjectes que les han de realitzar, tot d'acord amb les disposicions legals aplicables i les prescripcions dels tècnics redactors del mateix. Els propietaris i usuaris de l'edifici deuran portar a terme el Pla de manteniment de l'edifici encarregant a un tècnic competent les operacions programades pel seu manteniment.

Al llarg de la vida útil de l'edifici s'anirà recollint tota la documentació relativa a les operacions efectuades pel seu manteniment així com totes les diferents intervencions realitzades, ja siguin de reparació, reforma o rehabilitació. Tota aquesta documentació esmentada s'anirà consignant al Llibre de l'Edifici.

A continuació es relacionen els diferents sistemes que componen l'edificació fent una relació de les seves instruccions d'ús i manteniment específiques.

10.- Instal·lació de desguàs

I.- Instruccions d'ús:

Condicions d'ús:

La instal·lació de desguàs s'utilitzarà exclusivament per a l'ús projectat, mantenint les prestacions de salubritat i de funcionalitat específiques per a les quals s'ha dissenyat la instal·lació.

L'inodor no es pot utilitzar com a abocador d'escombraries on llençar elements (bosses, plàstics, gomes, compreses, draps, fulles d'afaitar, bastonets, etc.) i líquids (greixos, olis, benzines, líquids inflamables, etc.) que puguin generar obstruccions i desperfectes en els tubs de la xarxa de desguàs.

En general per desobstruir inodors i desguassos, en general, no es poden utilitzar àcids o productes que els perjudiquin ni objectes punxeguts que poden perforar-los.

Intervencions durant la vida útil de l'edifici:

En el cas d'intervencions que impliquin la reforma, reparació o rehabilitació de la xarxa de desguàs, caldrà el consentiment de la propietat o del seu representant, el compliment de les normatives vigents, i l'execució d'una empresa especialitzada.

Neteja:

Els sifons dels aparells sanitaris o de les buneres sifòniques de les terrasses s'han de netejar i, per evitar mals olors, comprovar que no hi manca aigua.

Incidències extraordinàries:

- Si es detecten mals olors (que no s'han pogut eliminar omplint d'aigua els sifons dels aparells sanitaris o de les buneres de les terrasses), o pèrdues en la xarxa de desguàs vertical i horitzontal, s'ha d'avisar als responsables del manteniment de l'edifici perquè prenguin les mesures correctores adients. Les fuites de la xarxa de desguàs s'han de reparar immediatament per operaris competents, ja que l'acció continuada de l'aigua pot malmetre l'estructura, la fonamentació i/o modificar les condicions resistents del subsòl.
- Quan s'observin obstruccions o una disminució apreciable del cabal d'evacuació es revisaran els sifons i les vàlvules.
- Les alteracions dels terrenys propis (plantació d'arbres, moviments de terres, entre d'altres) i/o veïns (noves construccions, túnels i carreteres, entre d'altres) poden afectar els esorrentius del terreny i per tant el sistema de desguàs.

II.- Instruccions de manteniment:

Els diferents components de xarxa de clavegueram tindran un manteniment periòdic d'acord amb el Pla de manteniment.

De forma general, es tindran en consideració les següents operacions:

- Revisió de la instal·lació.
- Neteja d'arquetes.
- Revisió i neteja d'elements especials: separadors de greix, separadors de fangs i/o pous i bombes d'elevació

A 19 d'abril de 2025,



SERGI VALLS MANZANO
ARQ.COL. 43.760 - 3

**AN-05 Fitxa del compliment del decret 201/1994 i 89/2010.
Reguladors dels enderrocs i altres residus de la construcció**

GESTIÓ DE RESIDUS:

S'adjunta a continuació Fitxa de Gestió de Residus on s'han considerat els següents paràmetres:

Per les característiques del projecte, de com s'executarà l'obra i donades les operacions de minimització abans descrites, el càlcul inicial de generació de residus, a efectes del càlcul de la fiança, s'estima que es podrà reduir en un percentatge del:

Previsió inicial de l'Estudi	Percentatge de reducció per minimització	Previsió final de l'Estudi
Total excavació (tones)	0,00 T	0,00 T
Total construcció i enderroc (tones)	2,70 T	0,00 % 2,70 T

Si per les previsions del Pla de gestió de residus (que ha d'elaborar el contractista), es modifiquen les previsions de generació de residus, per causa de modificació dels procediments de treball o en l'execució de les obres, aquest document s'actualitzarà i les noves dades es faran arribar a :

L'Ajuntament d'/de **Badalona**

Càlcul de la fiança			
Residus d'excavació *	0 T	11 euros/T	0,00 euros
Residus de construcció i enderroc *	2,7 T	11 euros/T	29,70 euros
PES TOTAL DELS RESIDUS			2,7 Tones
Total fiança **			150,00 euros

* Travessar les dades dels totals d' excavació i construcció de la Previsió final de L'Estudi (apartat superior)

** Fiança mínima 150€

A 19 d'abril de 2025,



SERGI VALLS MANZANO
ARQ.COL. 43.760 - 3

REAL DECRETO 105/2008, Regulador de la producció i gestió de residus de construcció i enderroc
DECRET 89/2010, Regulador de la producció i gestió de residus de la construcció, i enderroc

tipus
quantitats
codificació

DECRET 21/2006 Adopció de criteris ambientals i d'ecoeficiència als edificis

IDENTIFICACIÓ DE L'EDIFICI

Obra:	Reparació de filtracions en canals a la coberta Institut Escola Rafael Alberti		
Situació:	Avinguda Pius XIII 33		
Municipi:	Badalona	Comarca:	BARCELONÈS

AVALUACIÓ I CARACTERÍSTIQUES DELS RESIDUS

Materials d'excavació (es considerin o no residus, mesurats sense esponjament)

Codificació residus LER	Pes	Volum
Ordre MAM/304/2002		
grava i sorra compacta	0,00	0,00
grava i sorra solta	0,00	0,00
argiles	0,00	0,00
terra vegetal	0,00	0,00
pedraplè	0,00	0,00
terres contaminades 170503	0,00	0,00
altres	0,00	0,00
totals d'excavació	0,00 t	0,00 m³

Destí de les terres i materials d'excavació

Els materials d'excavació que es reutilitzin a la mateixa obra o en una altra d'autoritzada, no es consideren residu sempre que el seu nou ús pugui ser acreditat. En una mateixa obra poden coexistir terres reutilitzades i terres portades a abocador	no es considera residu		és residu	
	reutilització		abocador	
	mateixa obra	altra obra		
	no		no	

Residus d'enderroc

Codificació residus LER	Pes/m ²	Pes	Volum aparent/m ²	Volum aparent
Ordre MAM/304/2002		(tones)	(m ³ /m ²)	(m ³)
obra de fàbrica 170102	0,542	0,000	0,512	0,000
formigó 170101	0,084	0,000	0,062	0,000
petris 170107	0,052	0,000	0,082	0,000
metalls 170407	0,004	0,000	0,001	0,000
fustes 170201	0,023	0,000	0,066	0,000
vidre 170202	0,001	0,000	0,004	0,000
plàstics 170203	0,004	0,000	0,004	0,000
guixos 170802	0,027	0,000	0,004	0,000
betums 170302	0,009	0,000	0,001	0,000
fibrociment 170605	0,010	0,000	0,018	0,000
definir altres:	-	0,000	-	0,000
altre material 1	0,000	0,000	0,000	0,000
altre material 2	0,000	0,000	0,000	0,000
totals d'enderroc	0,7556	0,00 t	0,7544	0,00 m³

Residus de construcció

Codificació re:	Pes/m ²	Pes	Volum aparent/m ²	Volum aparent
Ordre MAM/304/2		(tones)	(m ³ /m ²)	(m ³)
sobrants d'execució	0,0500	2,5766	0,0896	2,6871
obra de fàbrica 170102	0,0150	1,0990	0,0407	1,2210
formigó 170101	0,0320	1,0939	0,0261	0,7815
petris 170107	0,0020	0,2358	0,0118	0,3540
guixos 1/0802	0,0039	0,1178	0,0097	0,2916
altres	0,0010	0,0300	0,0013	0,0390
embalatges	0,0380	0,1280	0,0285	0,8559
fustes 170201	0,0285	0,0362	0,0045	0,1350
plàstics 170203	0,0061	0,0474	0,0104	0,3105
paper i cartró 170904	0,0030	0,0249	0,0119	0,3564
metalls 170407	0,0004	0,0195	0,0018	0,0540
totals de construcció		2,70 t		3,54 m³

INVENTARI DE RESIDUS PERILLOSOS.

Dins l'obra s'han detectat aquests residus perillosos, els quals es separaran i gestionaran per separat per evitar que contaminin altres residus

Materials de construcció que contenen amiant	-	altres	especificar	-
Residus que contenen hidrocarburs	-		especificar	-
Residus que contenen PCB	-		especificar	-
Terres contaminades	-		especificar	-

MINIMITZACIÓ

PROJECTE. durant l'elaboració del projecte s'han pres les següents mesures per tal de minimitzar els residus

1.- S'ha previst reutilitzar en obra parts dels materials que es retiren	si
2.- S'han optimitzat les seccions resistents de pilars, jàsseres, parets, fonaments, etc.	si
3.- L'adequació de l'edifici al terreny, genera un equilibri de moviments de terres	-
4.- El sistema constructiu és industrialitzat i prefabricat, es munta en obra sense generar gairebé residus	-
5.-	-
6.-	-

OBRA. a l'obra es duran a terme les accions següents

1.- Emmagatzematge adient de materials i productes	si
2.- Conservació de materials i productes dins el seu embalatge original fins al moment de la seva utilització	si
3.- Els materials granulars (graves, sorres, etc.) es dipositaran en contenidors rígids o sobre superfícies dures	-
4.-	-
5.-	-
6.-	-

ELEMENTS DE CONSTRUCCIÓ REUTILITZABLES

fusta en bigues reutilitzables	0,00 t	0,00 m ³
fusta en llates, tarimes, parquets reutilitzables o reciclables	0,00 t	0,00 m ³
acer en perfils reutilitzables	0,00 t	0,00 m ³
altres :	0,00 t	0,00 m ³
Total d'elements reutilitzables	0,00 t	0,00 m³

GESTIÓ (obra)

Terres

Excavació / Mov. terres	Volum m ³ (+20%)	reutilització		Terres per a l'abocador (m ³)
		a la mateixa obra	a altra autoritzada	
terra vegetal	0	0,00	0,00	0,00
graves/ sorres/ pearapie	0	0,00	0,00	0,00
argiles	0	0,00	0,00	0,00
altres	0	0,00	0,00	0,00
terres contaminades	0			0,00
Total	0	0,00	0,00	0,00

SEPARACIÓ DE RESIDUS A OBRA. Cal separar individualitzadament en les fraccions següents si la generació per cadascú d'ells a l'obra supera les quantitats de ...

R.D. 105/2008	tones	Projecte	cal separar	tipus de residu
Formigó	80	1,09	no	inert
Maons, teules i ceràmics	40	1,10	no	inert
Metalls	2	0,02	no	no especial
Fusta	1	0,04	no	no especial
Vidres	1	0,00	no	no especial
Plàstics	0,50	0,02	no	no especial
Paper i cartró	0,50	0,02	no	no especial
Especials*	inapreciable	inapreciable	si	especial

* Dins els residus especials hi ha inclosos els envasos que contenen restes de matèries perilloses, vernissos, pintures, disolvents, desencofrants, etc... i els materials que hagin estat contaminats per aquests. Tot i ser difícilment quantificables, estan presents a l'obra i es separaran i tractaran a part de la resta de residus

Malgrat no ser obligada per tots els tipus de residus, s'han previst operacions de destrua i recollida selectiva dels residus a l'obra en contenidors o espais reservats pels següents residus

	R.D. 105/2008	projecte*
Inerts	Contenedor per Formigó	no si
	Contenedor per Ceràmics (maons, teules...)	no no
	Contenedor per Metalls	no no
No especials	Contenedor per Fustes	no no
	Contenedor per Plàstics	no no
	Contenedor per Vidre	no no
	Contenedor per Paper i cartró	no no
Especials	Contenedor per Guixos i altres no especials	no no
	Perillosos (un contenidor per cada tipus de residu es)	si si

* A la cel·la **projecte** apareixen per defecte les dades del R.D. 105/2008. Es permet la possibilitat d'incrementar les fraccions que se separen, per poder-ne millorar la gestió, però **en cap cas es permet no separar si el R.D. ho obliga.**

DOCUMENTACIÓ GRÀFICA. INSTAL·LACIONS PREVISTES : TIPUS I DIMENSIONS DE CONTENIDORS DE RESIDUS PER OBRES

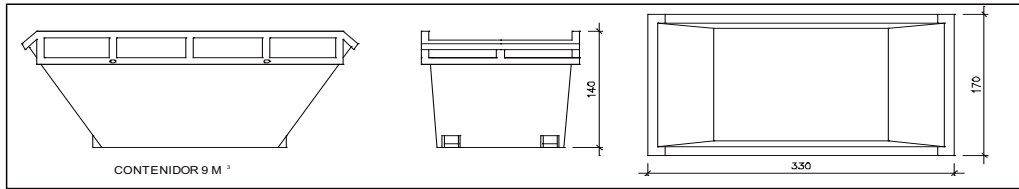

Contenedor 9 m³. Apte per a formigó, ceràmics, petris i fustc

unitats

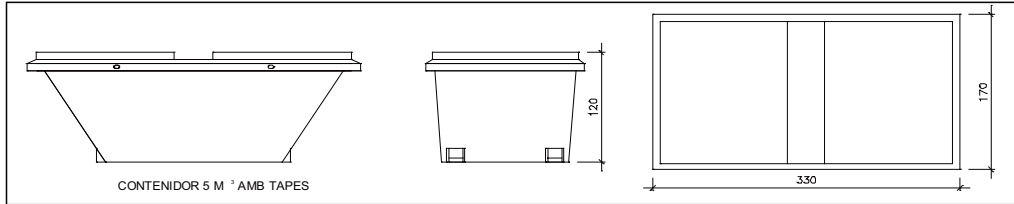

Contenedor 5 m³. Apte per a plàstics, paper i cartró, metalls i fusta

unitats

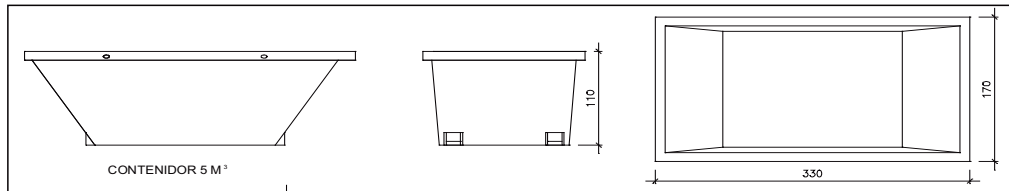

Contenedor 5 m³. Apte per a formigó, ceràmics, petris, fusta i metalls

unitats

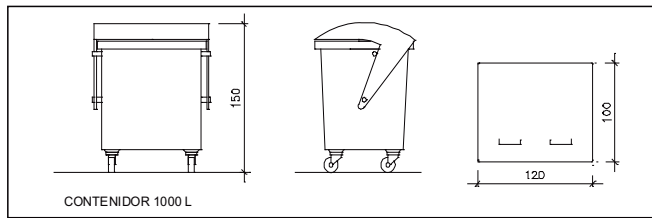

Contenedor 1000 L. Apte per a paper i cartró, plàstics

unitats

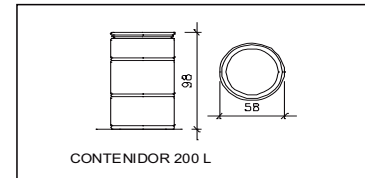

Bidó 200 L. Apte per a residus especials

unitats

El **Reial Decret 105/2008**, estableix que cal facilitar plànols de les instal·lacions previstes per a emmagatzematge, maneig, separació i altres operacions de gestió dels residus dins l'obra, si s'escau.

Donada la tipologia del projecte i per tal de no duplicar informació, aquests plànols d'instal·lacions previstes són a:

Estudi de Seguretat i Salut	si
Annex 1 d'aquest Estudi de Gestió de Residus	-

Posteriorment aquests plànols poden ser objecte d'adaptació a les característiques particulars de l'obra i els seus sistemes d'execució, previ acord de la direcció facultativa.

A més dels elements descrits, tal i com consta al pressupost, a l'obra hi haurà altres instal·lacions com :

Casetes d'emmagatzematge	-
Compactadores	-
Matxucadora de petris	-
Altres tipus de contenidors (per contenir líquids, beurades de formigó, etc..)	-
	-
	-

Les operacions destinades a la tria, classificació, transport i disposició dels residus generats a obra, s'ajustaran al que determina el Pla de Gestió de Residus elaborat per el Contractista, aprovat per la Direcció Facultativa i acceptat per la Propietat.

Aquest Pla ha estat elaborat en base a l'Estudi de Gestió de Residus, que s'inclou al projecte.

Si degut a modificacions en l'execució de l'obra o d'altres, cal fer modificacions a la gestió en obra dels residus, aquestes modificacions es documentaran per escrit i seran aprovades si s'escau per la Direcció Facultativa i se'n donarà comunicació per a la seva acceptació a la Propietat.

FIANÇA

FIANÇA MUNICIPAL SEGONS DECRET 89/2010

Per les característiques del projecte, de com s'executarà l'obra i donades les operacions de minimització abans descrites, el càlcul inicial de generació de residus, a efectes del càlcul de la fiança, s'estima que es podrà reduir en un percentatge del:

Previsió inicial de l'Estudi	Percentatge de reducció per minimització	Previsió final de l'Estudi
Total excavació (tones)	0,00 T	0,00 T
Total construcció i enderroc (tones)	2,70 T	2,70 T

Si per les previsions del Pla de gestió de residus (que ha d'elaborar el contractista), es modifiquen les previsions de generació de residus, per causa de modificació dels procediments de treball o en l'execució de les obres, aquest document s'actualitzarà i les noves dades es faran arribar a :

L'Ajuntament d'/de **Badalona**

Càlcul de la fiança			
Residus d'excavació *	0 T	11 euros/T	0,00 euros
Residus de construcció i enderroc *	2,7 T	11 euros/T	29,70 euros
PES TOTAL DELS RESIDUS			2,7 Tones
Total fiança **			150,00 euros

* Trasvassar les dades dels totals d' excavació i construcció de la Previsió final de L'Estudi (apartat superior)

** Fiança mínima 150€