

PROMOTOR:



AJUNTAMENT DE VILA-SECA

REDACTOR DEL PROJECTE:

**Jesús Molina Aragonés,
Arquitecte**

**MODIFICAT DE LA MEMÒRIA VALORADA PER LA RENOVACIÓ
DELS LAVABOS DE L'ESCOLA MESTRAL A VILA-SECA
FASE 2**

**DOCUMENT 1: MEMÒRIA I ANNEXES
DOCUMENT 2: DOCUMENTACIÓ GRÀFICA
DOCUMENT 3: PLEC DE CONDICIONS
DOCUMENT 4: PRESSUPOST
DOCUMENT 5: PROJECTES COMPLEMENTARIS**

ABRIL DE 2026

I. MEMÒRIA

I. MEMÒRIA

MG DADES GENERALS	2
MG 1 IDENTIFICACIÓ I OBJECTE DEL PROJECTE	2
MG 2 AGENTS DE LA MEMÒRIA VALORADA	2
MG 3 RELACIÓ DE DOCUMENTS COMPLEMENTARIS I PROJECTES PARCIALS ..	2
MD MEMORIA DESCRIPTIVA	2
MD 1 INFORMACIÓ PRÈVIA: ANTECEDENTS I CONDICIONANTS DE PARTIDA	2
MD 2 DESCRIPCIÓ DE LA MEMÒRIA VALORADA	2
MD 2.1 Descripció general de la memòria valorada	2
MD 2.2 Relació de superfícies útils	3
MD 3 SOSTENIBILITAT I MESURES AMBIENTALS	3
MD 4 CONTROL DE QUALITAT	3
MD 5 TERMINI D'EXECUCIÓ DE LES OBRES	3
MD 6 REPLANTEIG DE LES OBRES	3
md 7 classificació del contractista	3
MC MEMÒRIA CONSTRUCTIVA	4
MC 1 ENDERROCS	4
MC 2 SUSTENTACIÓ I SISTEMA ESTRUCTURAL	4
MC 2 SISTEMA ENVOLVENT I ACABATS EXTERIORS	4
MC 2.1 Façanes	4
MC 3 SISTEMA DE COMPARTIMENTACIÓ I ACABATS INTERIORS	4
MC 3.1 Compartimentació interior vertical	4
MC 4 SISTEMA D'ACABATS	4
MC 5 SISTEMA DE CONDICIONAMENT, INSTAL·LACIONS I SERVEIS	4
MC 5.1 Instal·lació d'evacuació	5
MC 5.2 Instal·lació de fontaneria	5
MC 5.5 Instal·lacions elèctriques	5
MC 5.6 Instal·lacions d'enllumenat	6
MC 6 Equipament i APARELLS SANITARIS	6
PR PRESSUPOST	6

MA. Annexos a la memòria

MA 1 Normativa aplicable

MA 2 Imatges de l'estat actual i de referència de materials i acabats

MA 3 Justificació de preus

II. DOCUMENTACIÓ GRÀFICA

III. PLEC DE CONDICIONS

IV. PRESSUPOST

Quadre de preus 1

Quadre de preus 2

Amidaments i pressupost

Resum del pressupost

V. DOCUMENTS I PROJECTES COMPLEMENTARIS

ESS Estudi bàsic de seguretat i salut

GR Estudi de gestió de residus

MG DADES GENERALS

MG 1 IDENTIFICACIÓ I OBJECTE DEL PROJECTE

Projecte:	Modificat de la memòria valorada per la renovació dels lavabos de l'Escola Mestral a Vila-seca. Fase 2
Objecte de l'encàrrec:	Obra de reforma
Emplaçament:	Av. De la Generalitat, 1 CP.43480
Municipi:	Vila-seca (Tarragonés)
Referència cadastral:	3929409CF4532H0001LX

MG 2 AGENTS DE LA MEMÒRIA VALORADA

Promotor:	Nom: Ajuntament de Vila-seca CIF: P-4317300-D Adreça: Plaça de l'Església, 26 CP. 43480 Vila-seca (Tarragona) Telèfon: 977 309 300
Projectista:	Nom: Jesús Molina Aragonés Nº col·legiat: 44.161-9 NIF: 39.731.121-R Adreça: c. Pi i Margall, 28, 4-1. CP.43007 -TARRAGONA Telèfon: 977 203 618

MG 3 RELACIÓ DE DOCUMENTS COMPLEMENTARIS I PROJECTES PARCIALS

Estudi bàsic de seguretat i salut:	Redactat pel mateix projectista
Estudi de gestió de residus de la construcció:	Redactat pel mateix projectista

MD MEMORIA DESCRIPTIVA

MD 1 INFORMACIÓ PRÈVIA: ANTECEDENTS I CONDICIONANTS DE PARTIDA

L'Ajuntament de Vila-seca va encarregar, el novembre del 2023, la redacció de la "Memòria valorada per la renovació dels lavabos de l'escola Mestral, fases 1 i 2".

La fase 1 es va executar als mesos de juny i juliol de l'any 2024. Actualment l'ajuntament té previst executar les obres corresponents a la fase 2 durant l'estiu de l'any 2026.

En aquest temps hi ha hagut algunes modificacions que fan necessària la redacció d'aquesta memòria modificada:

- S'afegeix a l'abast del projecte la reforma dels lavabos de professors (WC-9).
- S'elimina de l'abast del projecte la reforma d'uns lavabos ja reformats en una altra actuació (WC-8).
- S'elimina de l'abast del projecte la reforma de part d'uns lavabos, ja que aquesta actuació passarà a formar part d'un altre projecte (WC-2).
- S'actualitzen els preus d'acord amb la base de preus de l'any 2026.

El present modificat de la memòria valorada es redacta per introduir les modificacions indicades anteriorment.

A la segona fase, objecte de la present memòria es reformaran el lavabo 2, situat a l'edifici de primària i els lavabos 5, 6, 7 i 9 situats a l'edifici d'educació infantil.

MD 2 DESCRIPCIÓ DE LA MEMÒRIA VALORADA

MD 2.1 DESCRIPCIÓ GENERAL DE LA MEMÒRIA VALORADA

La direcció del local és la següent: Av. De la Generalitat, 1. Referència cadastral 3929409CF4532H0001LX.

Els lavabos a reformar es troben distribuïts pels dos edificis de l'escola, a la planta baixa de l'edifici d'educació primària i a l'edifici d'educació infantil.

Les obres de reforma consistiran en:

- Enderroc de divisòries.
- Enderroc de parets per adaptació de portes de recintes a 80 cm de pas.
- Desmuntatge de fals sostre.
- Arrencada/desmuntatge d'aparells sanitaris existents.
- Arrencada de paviments, fusteries interiors i exteriors i revestiments interiors.
- Retirada dels elements de les instal·lacions d'aigua, electricitat i enllumenat i evacuacions que no es conservin.
- Execució de les obres de reforma d'acord amb la memòria valorada.
- Paviments.
- Divisòries interiors amb mampares.
- Revestiments i acabats de parets i sostres.
- Fusteries interiors i exteriors.
- Instal·lació elèctrica interior fins a la derivació o caixa de cada bany.
- Instal·lació de distribució interior de fontaneria des de cada aparell sanitari fins la clau de pas de cada bany.
- Instal·lació de distribució interior d'evacuació des de cada aparell sanitari fins el col·lector general.
- Aparells sanitaris.
- Enllumenat.
- Accessoris i equipaments.

No es preveuen afectacions ni intervencions en l'estructura de l'edifici.

Els elements i materials proposats són del mateix tipus que els utilitzats en actuacions anteriors amb l'objectiu de mantenir una estètica similar en els acabats.

MD 2.2 RELACIÓ DE SUPERFÍCIES ÚTILS

A continuació es relacionen les superfícies útils a reformar:

QUADRE SUPERFÍCIES	
RECINTE	SUP. ÚTIL (M²)
EDIFICI EDUCACIÓ PRIMÀRIA	
PLANTA BAIXA	
LAVABOS 2A	8,95
LAVABOS 2B	9,10
LAVABOS 2C	3,10
EDIFICI EDUCACIÓ INFANTIL	
LAVABOS 5	9,25
LAVABOS 6	9,30
LAVABOS 7	3,60
LAVABOS 9	6,30
TOTAL SUP. ÚTIL	49,60

La superfície útil a reformar és de 49,60 m².

MD 3 SOSTENIBILITAT I MESURES AMBIENTALS

L'actuació prevista en la present memòria valorada no suposa cap impacte significatiu, ni en fase d'obres ni en fase d'explotació, atès que es tracta únicament de la millora i renovació dels lavabos dels edificis existents, sense modificar o afectar l'ús de l'equipament.

MD 4 CONTROL DE QUALITAT

Els materials bàsics a controlar seran:

Certificats de materials homologats:

Per als elements manufacturats de l'obra es presentaran, abans de passar la comanda, els corresponents certificats a la DO per tal de garantir que compleixen les especificacions i requeriments mínims desitjats i detallats en la memòria, amidaments i plànols:

- Certificats dels materials i elements a col·locar que acreditin el compliment de la normativa aplicable i les prestacions exigides.
- Certificats d'aplicació dels materials d'acabat.

MD 5 TERMINI D'EXECUCIÓ DE LES OBRES

S'ha previst un termini d'execució de les obres de 2 mesos.

Les obres s'executaran durant els mesos de juliol i agost (període de vacances escolars) que és l'època en la que els centres educatius resten tancats i és possible treballar sense interferir en la dinàmica escolar.

D'acord amb la legislació vigent, s'estableix en un any el període de garantia a partir de la data de recepció de les obres.

MD 6 REPLANTEIG DE LES OBRES

El replanteig de les obres es realitzarà en base a la realitat física de l'espai a ocupar, i que queden en l'actualitat totalment definides pels lavabos existents que són objecte de millora i renovació, per la qual cosa no és necessària l'execució d'un aixecament topogràfic.

MD 7 CLASSIFICACIÓ DEL CONTRACTISTA

Segons allò establert a l'article 77 de la Llei 9/2017 de Contractes del Sector Públic, no s'exigeix classificació.

MC MEMÒRIA CONSTRUCTIVA

Com s'ha indicat anteriorment, a la segona fase, objecte de la present memòria, es reformaran el lavabo 2, situat a l'edifici de primària i els lavabos 5, 6, 7 i 9 situats a l'edifici d'educació infantil.

MC 1 ENDERROCS

Les obres inclouen els següents treballs d'enderrocs i desmuntatge:

- Enderroc de paviments existents.
- Enderroc de revestiments existents.
- Enderroc d'envans existents.
- Desmuntatge de sanitaris i lavabos existents.
- Desmuntatge i arrencada de fusteries existents.

Pel que fa a la retirada de xarxes d'instal·lacions, els treballs a executar seran:

- Retirada i desmuntatge de la instal·lació de fontaneria existent que no es pugui reaprofitar.
- Retirada i desmuntatge de la instal·lació d'electricitat existent que no es pugui reaprofitar.
- Retirada i desmuntatge de la instal·lació de clavegueram existent que no es pugui reaprofitar.

MC 2 SUSTENTACIÓ I SISTEMA ESTRUCTURAL

La reforma no preveu actuacions en la fonamentació ni en l'estructura de l'edifici.

MC 2 SISTEMA ENVOLVENT I ACABATS EXTERIORS

MC 2.1 FAÇANES

- Obertures de les façanes

FV05: Finestra oscil·lobatent

Fusteria d'alumini anoditzat amb trencament de pont tèrmic. Vidre aïllant de lluna incolora de 4 mm de gruix, cambra d'aire de 6 mm i lluna de 3+3 mm de gruix amb 2 butiral translúcid de lluna incolora. Fulles fixes, batents o oscil·lobatents segons plànols.

MC 3 SISTEMA DE COMPARTIMENTACIÓ I ACABATS INTERIORS

La divisòria interior en la zona a reformar s'enderrocarà. Per a les noves compartimentacions interiors verticals (parets i envans), s'ha optat per la utilització d'envans ceràmics. Les divisòries entre cabines d'inodors es faran amb panells fenòlics.

MC 3.1 COMPARTIMENTACIÓ INTERIOR VERTICAL

Panells fenòlics

Es col·locaran unes noves divisòries de panell fenòlic, de color a escollir per la Propietat, de 13 mm de gruix i 2,10 m d'alçada total amb perfil en "U" d'alumini per al remat superior i inferior. Inclosa la part proporcional de portes, peus regulables, frontisses, tancament i el pom amb indicador de lliure/ocupat, tot d'acer inoxidable mat.

Aquestes divisòries corresponen a les de divisió i distribució interior de cada bany, així com els elements per a treure vistes entre els vàters comunitaris.

- Obertures de la compartimentació interior vertical (portes i finestres)

Portes interiors: PF01

Porta d'una fulla batent de 40 mm de gruix i 80 cm de pas, per a un gruix de bastiment de qualsevol amplada, amb fulla de cares llises de panell fenòlic equivalent a les divisòries interiors dels banys i ferratges d'acer inoxidable mat.

Finestres FV04: Finestra de fusta.

Finestra de fusta de pi amb imprimació segelladora i dues capes d'acabat amb esmalt, col·locada sobre premarc, amb una fulla fixa, amb marc sense persiana, amb vidre laminar de seguretat de 3+3 mm de gruix.

MC 4 SISTEMA D'ACABATS

El paviment i fals sostre existents, així com els revestiments de parets s'enderrocaran.

De forma genèrica, els paviments i els acabats de sostres i paraments seran els següents:

Enrajolats verticals

Enrajolat interior amb rajola ceràmica blanca mat de 20x20 cm, col·locada amb morter adhesiu especial segons descripció del fabricant. L'enrajolat inclou l'arrebossat previ sobre parament vertical interior, amb morter de ciment 1:4, elaborat a l'obra. S'inclou deixar els paraments en perfecte planeïtat per poder enrajolar posteriorment. Inclou beurada i talls de peces especials per remats i entregues.

Repàs d'enguixats

Aquesta revisió inclourà el sanejament i repàs de zones danyades i/o en mal estat amb o sense risc de desprendiment de l'enguixat o pintura existent. S'aplicarà un nou revestiment de guix a les zones que, un cop revisades, convingui sanejar i repassar.

Pintats

Pintat de paraments verticals i/o horitzontals de guix (parets i sostres), amb pintura plàstica de color blanc amb acabat llis, amb una capa segelladora i dues d'acabat.

A nivell d'instal·lacions: els radiadors i els tubs vistos d'acer o de coure es pintaran a l'esmalt sintètic, prèvia capa d'imprimació antioxidant i dues d'acabat.

Paviments

Paviment amb rajola de gres porcellànic de 30x30 cm i color a escollir per la Propietat.

Acabat polit amb grau 2 d'antilliscant, col·locat a l'estesa amb morter cola. Inclou beurada flexible i posterior neteja. Replanteig segons directrius de la DF.

Inclou beurada i part proporcional de peces de remat i entregues amb altres paviments..

MC 5 SISTEMA DE CONDICIONAMENT, INSTAL·LACIONS I SERVEIS

MC 5.1 INSTAL·LACIÓ D'EVACUACIÓ

Disseny i posada en obra:

Els elements principals de la xarxa d'evacuació són existents i es mantindran, adaptant les modificacions necessàries. Aquests elements són les arquetes principals, col·lectors, pericons, caixes sifòniques, pous de registre i claveguerons.

Es durà a terme una renovació de la zona afectada de cada bany fins a la connexió amb la primera arqueta col·lectora. Aquesta renovació consistirà en l'actualització de les canonades i elements de sanejament.

Materials i equips:

Les canalitzacions es construiran amb un sistema de tub de PVC sèrie B per als baixants, petita evacuació i ventilació; i tub de PVC a pressió per als col·lectors horitzontals. Les unions i elements especials es resolen amb peces de PVC del mateix sistema amb unions encolades i amb junta de goma en trams de baixants i col·lectors.

Els materials i equips compliran les condicions de l'apartat 4 Productes de la construcció del DB HS 4.

Dimensionat:

Els desguassos, des dels aparells sanitaris fins els baixants, seran de PVC sèrie C i aniran encastats.

Els diàmetres mínims han de ser els següents:

Rentamans:	40 mm
Inodor:	110 mm
Dutxa:	50 mm
Col·lectors:	125 mm

MC 5.2 INSTAL·LACIÓ DE FONTANERIA

Disseny i posada en obra:

Es durà a terme una renovació únicament de la zona afectada de cada bany fins a la primera connexió amb la xarxa existent. Aquesta renovació consistirà en la substitució i actualització de les canonades i claus de pas existents.

Quan la instal·lació transcorri encastada es col·locarà dins de tubs corrugats. Quan ho faci pel cel ras, s'aïllaran tèrmicament les canonades d'aigua calenta i es col·locaran en tubs corrugats les d'aigua freda a fi d'evitar que possibles condensacions afectin als elements constructius.

Les canonades discorreran superficialment pel sostre del local, i seran de polietilè reticulat (PE-X). El ramals verticals aniran encastats a les parets.

Materials i equips:

Els materials i equips compliran les condicions establertes a l'apartat 6 "Productes de la construcció" del DB HS-4 del CTE i altres especificacions que li siguin d'aplicació.

S'emprarà coquilles elastomèriques de 30 mm, per a l'aïllament de les canonades d'ACS. Els aparells sanitaris que s'utilitzaran es defineixen a l'apartat MC-6 Equipament. Les cisternes dels inodors seran amb mecanismes de doble descàrrega o descàrrega interrompible.

Les aixetes dels bidets, aigüeres, equips de dutxa i rentamans estaran dissenyats per estalviar aigua o disposaran un mecanisme economitzador i disposaran de distintiu de garantia de Qualitat Ambiental de la

Generalitat de Catalunya.

Dimensionat:

Es garantirà el diàmetre mínim d'alimentació pels aparells, equips i cambres que fixa el DB HS-4. La xarxa de distribució d'aigua calenta tindrà els mateixos diàmetres que la d'aigua freda.

APARELL	Diàmetre nominal del brançal d'enllaç	
	Acer(")	Coure o plàstic
Rentamans	½	12
Inodor amb cisterna	½	12
Rentadora domèstica	¾	20
Dutxa	½	12
Alimentació a cambra humida	¾	20
Alimentació a local	¾	20

MC 5.5 INSTAL·LACIONS ELÈCTRIQUES

Disseny i posada en obra:

Es renovarà la instal·lació afectada a cada bany fins a la caixa de connexió existent. Si és necessari se substituirà el cablejat existent per anar encastat en paret protegit per un tub corrugat.

L'encesa de l'enllumenat es farà amb detectors de presència. Adicionalment es posaran pulsadors temporitzats.

L'alçada dels mecanismes serà 1,20 m.

Materials i equips:

Els materials i equips compliran les condicions establertes a les Instruccions corresponents del REBT i altres especificacions que li siguin d'aplicació.

A continuació es passa a descriure la instal·lació elèctrica.

Línies d'alimentació i conductors:

Del quadre general parteixen els circuits que alimenten directament als diversos receptors: punts de llum i preses de corrent.

El cablejat pels receptors tindrà una tensió d'aïllament de 750 V.

Tot els conductors elèctrics a utilitzar seran no propagadors de la flama i amb emissió de fums i opacitat reduïdes, tipus Afumex RZ1-K de Pirelli o similar, segons allò especificat en l'article núm. 4 de la ITC-BT-028 del Reglament Electrotècnic de Baixa Tensió aprovat pel Reial Decret 842/2.002, i complint les normes UNE 21.123 i UNE 21.1002.

El diàmetre dels tubs serà tal que permeti la fàcil introducció dels conductors, una vegada fixats i col·locats segons la ITC.BT.19 i 21.

Tant les safates com els tubs que alberguin conductors elèctrics hauran de complir que tindran un grau de protecció a l'impacte molt fort, seran aïllants dielèctricament amb un grau de protecció a la penetració d'objectes IP2X i no seran propagadors de la flama en compliment de la ITC.BT.029. A més a més, les safates només es podran obrir amb eina específica i compliran en tot moment amb la normativa de Sistemes de Canals S/EN 50.085-1.

Posada a terra de la instal·lació:

Tots els receptors estaran connectats al circuit de terra existent del quadre general mitjançant conductor de protecció.

MC 5.6 INSTAL·LACIONS D'ENLLUMENAT

Es preveu la substitució de l'enllumenat existent per làmpades LED fluorescents estanques.

Disseny i posada en obra:

La col·locació dels equips es realitzarà segons les especificacions del fabricant, mantenint les distàncies de seguretat i facilitant la seva reposició i manteniment.

De forma general, s'han previst làmpades LED per l'il·luminació dels recintes.

Els punts de llum es muntaran superficialment.

Materials i equips:

Els materials i equips compliran les condicions establertes a les Instruccions corresponents del REBT i altres especificacions que li siguin d'aplicació.

El grau de protecció de les lluminàries serà d'adequat al lloc en que s'ubica.

Les llumeneres a instal·lar són les descrites a plànols de planta i detallades a l'estat d'amidaments i pressupost.

Dimensionat:

El local disposarà d'enllumenat funcional i es garantirà els nivells mínims d'il·luminació que s'especifiquen al DB SUA-4 i que es concreten en els següents valors:

- zones interiors: 100 lux

Per altra banda es donarà compliment als valors d'eficiència energètica de la instal·lació d'il·luminació (VEEI) que s'especifiquen al DB HE-3 "Eficiència energètica de les instal·lacions d'il·luminació" per a les següents zones:

- zones comuns: 4 W/m² (per cada 100 lux)

MC 6 EQUIPAMENT I APARELLS SANITARIS

Sanitaris

- Rentamans de porcellana vitrificada de color blanc de 60 cm, col·locat a a paret en lavabos generals i amb peus d'estructura metàl·lica d'acer inoxidable als lavabos col·lectius a l'interior de les aules. Les piques aniran incorporades en un moble baix. Tots els elements de prestatgeries i els sobres de les encimeres seran amb panell fenòlic de resines sintètiques HPL de 13 ó 16 mm. Es col·locaran també aixetes temporitzades adients al tipus de lavabo, i amb adaptador de palanca pels nens. Inclou pot sifònic per anar vist i connexionat a la xarxa d'evacuació i d'aigua.
- Inodors per a adults de porcellana vitrificada amb dipòsit baix, seient i tapa, tot de color blanc. S'inclou la connexió a la cisterna, els mecanismes de botó amb doble descàrrega i el connectat a les xarxes d'evacuació i d'aigua.
- Inodors infantils de porcellana vitrificada de color blanc, amb seient i tapa i dipòsit encastrat en paret, amb polsadors de doble descàrrega. S'inclou la connexió al dipòsit encastrat i la connexió a les xarxes d'evacuació i d'aigua.

Equipaments

- Mirall de cantells polits de 1000 x 900 mm i 1500 x 900 mm, en funció de la ubicació.
- Dispensador de paper en rotlle per a eixugamans.
- Porta-rotlles de paper higiènic d'acer inoxidable.
- Saboneres d'acer inoxidable.

PR PRESSUPOST

L'execució de les obres descrites en la Memòria Valorada inclou les partides necessàries per la correcta execució de l'obra. Les partides queden suficientment justificades en el capítol específic de pressupost de la Memòria Valorada.

El resum del pressupost és el següent:

Pressupost de la Fase 2

Capítol	Import
1 FASE 2	
1.1 ENDERROCS I DESMUNTATGES	10.739,52
1.2 ENVANS I FUSTERIA	16.329,04
1.3 PAVIMENTS	2.868,03
1.4 REVESTIMENTS I ACABATS	18.351,24
1.5 SANITARIS I EQUIPAMENTS	14.269,27
1.6 INSTAL·LACIONS	
1.6.1 FONTANERIA	4.805,63
1.6.2 ELECTRICITAT I ENLLUMENAT	4.692,12
1.6.3 EVACUACIONS	1.426,06
Total 1.6 INSTAL·LACIONS	10.923,81
1.7 SEGURETAT I SALUT	2.200,00
1.8 GESTIÓ DE RESIDUS	2.407,78
1.9 IMPREVISTOS	2.000,00
Total 1 FASE 2	80.088,69
Pressupost d'execució material	80.088,69
13% de despeses generals	10.411,53
6% de benefici industrial	4.805,32
Suma	95.305,54
21% IVA	20.014,16
Pressupost d'execució per contracta	115.319,70

Puja el pressupost d'execució per contracta a l'expressada quantitat de CENT QUINZE MIL TRES-CENTS DINOU EUROS AMB SETANTA CÈNTIMS.

Tarragona, abril de 2026

Jesús Molina Aragonés
Arquitecte

MA 1. NORMATIVA APLICABLE

MA 1. NORMATIVA APLICABLE

MN 1 EDIFICACIÓ

Relació de la normativa d'edificació d'aplicació al projecte i que s'ha tingut en compte en el desenvolupament del mateix, per a la justificació dels requisits bàsics de l'edificació.

- Codi Tècnic de l'Edificació i altres reglaments i disposicions d'àmbit estatal
- Normatives d'àmbit autonòmic*
- Normatives d'àmbit local*

NORMATIVA TÈCNICA GENERAL D'EDIFICACIÓ

Aspectes generals

Ley de Ordenación de la Edificación, LOE

Ley 38/1999 (BOE: 06/11/99), modificació: Ley 52/2002, (BOE 31/12/02). Modificada pels Pressupostos generals de l'estat per a l'any 2003. art. 105 i la Ley 8/2013 (BOE 27/6/2013)

Código Técnico de la Edificación, CTE

RD 314/2006, DE 17 DE MARÇ DE 2006 (BOE 28/03/2006) MODIFICAT PER RD 1371/2007 (BOE 23/10/2007), ORDEN VIV 984/2009 (BOE 23/4/2009) I LES SEVES CORRECCIONS D'ERRADES (BOE 20/12/2007 I 25/1/2008). RD 173/10 PEL QUE ES MODIFICA EL CODI TÈCNIC DE L'EDIFICACIÓ, EN MATÈRIA D'ACCESSIBILITAT I NO DISCRIMINACIÓ A PERSONES CON DISCAPACITAT. (BOE 11.03.10), LA LEY 8/2013 (BOE 27/6/2013) I LA ORDEN FOM/ 1635/2013, D'ACTUALITZACIÓ DEL DB HE (BOE 12/09/2013) AMB CORRECCIÓ D'ERRADES (BOE 08/11/2013)

Desarrollo de la Directiva 89/106/CEE de productos de la construcción

RD 1630/1992 modificat pel RD 1328/1995. (*marcatge CE dels productes, equips i sistemes*)

Normas para la redacción de proyectos y dirección de obras de edificación

D 462/1971 (BOE: 24/3/71) modificat pel RD 129/85 (BOE: 7/2/85)

Normas sobre el libro de Ordenes y asistencias en obras de edificación

O 9/6/1971 (BOE: 17/6/71) correcció d'errors (BOE: 6/7/71) modificada per l'O. 14/6/71 (BOE: 24/7/91)

Certificado final de dirección de obras

D 462/1971 (BOE: 24/3/71)

REQUISITS BÀSICS DE QUALITAT DE L'EDIFICACIÓ

Ús de l'edifici

Habitatge

Llei de l'habitatge

Llei 18/2007 (DOGC: 9/1/2008) i correcció errades (DOGC 7/2/2008)

Condicions mínimes d'habitabilitat dels habitatges i la cèdula d'habitabilitat

D 141/2012 (DOGC 2/11/2012). Incorpora condicions d'accessibilitat per als edificis d'habitatge, tant elements comuns com a l'interior de l'habitatge.

Acreditació de determinats requisits prèviament a l'inici de la construcció dels habitatges

D 282/91 (DOGC:15/01/92) Requisits documentals per iniciar les obres.

Llocs de treball

Disposiciones mínimas de seguridad y salud en los lugares de trabajo

RD 486/1997, de 14 d'abril (BOE: 24/04/97). Modifica i deroga alguns capítols de la "Ordenanza de Seguridad y Higiene en el trabajo". (O. 09/03/1971)

Protección de la salud y la seguridad de los trabajadores contra los riesgos relacionados con la exposición a campos electromagnéticos

RD 299/2016, de 22 de julio (BOE: 29/7/2016)

Altres usos

Segons reglamentacions específiques

Accessibilitat

Condiciones básicas de accesibilidad y no discriminación de las personas con discapacidad para el acceso y utilización de los espacios públicos urbanizados y edificaciones

RD 505/2007 (BOE 113 de l'11/5/2007). Desarrollo de la LIONDAU, Ley de Igualdad de oportunidades y no discriminación y acceso universal.

CTE Part I Exigències bàsiques de seguretat d'utilització i accessibilitat, SUA

CTE DB Document Bàsic SUA Seguretat d'utilització i accessibilitat

RD 314/2006 (BOE 28/03/2006) I LES SEVES MODIFICACIONS

Llei d'accessibilitat

Llei 13/2014 (DOGC 4/11/2014)

Codi d'accessibilitat de Catalunya, de desplegament de la Llei 20/91

D 135/95 (DOGC 24/3/95)

Seguretat estructural

CTE PART I EXIGÈNCIES BÀSIQUES DE SEGURETAT ESTRUCTURAL, SE

CTE DB SE DOCUMENT BÀSIC SEGURETAT ESTRUCTURAL, BASES DE CÀLCUL

CTE DB SE AE DOCUMENT BÀSIC ACCIONS A L'EDIFICACIÓ

RD 314/2006 (BOE 28/03/2006) I LES SEVES MODIFICACIONS

Seguretat en cas d'incendi

CTE Part I Exigències bàsiques de seguretat en cas d'incendi, SI

CTE DB SI Document Bàsic Seguretat en cas d'Incendi

RD 314/2006 (BOE 28/03/2006) I LES SEVES MODIFICACIONS

CTE DB SI DOCUMENT BÀSIC SEGURETAT EN CAS D'INCENDI

Reglamento de seguridad en caso de incendios en establecimientos industriales, RSCIEI

RD 2267/2004, (BOE: 17/12/2004)

Prevenió i seguretat en matèria d'incendis en establiments, activitats, infraestructures i edificis.

Llei 3/2010 del 18 de febrer (DOGC: 10.03.10), *entra en vigor 10.05.10.*

Instruccions tècniques complementàries, SPs (DOGC 26/10/2012)

Ordenança Municipal de protecció en cas d'incendi de Barcelona, OMCP1 2008 (només per projectes a Barcelona)

Seguretat d'utilització i accessibilitat

CTE Part I Exigències bàsiques de seguretat d'utilització i accessibilitat, SUA

CTE DB SUA Document Bàsic Seguretat d'Utilització i Accessibilitat

SUA-1 Seguretat enfront al risc de caigudes

SUA-2 Seguretat enfront al risc d'impacte o enganxades

SUA-3 Seguretat enfront al risc "d'aprisionament"

SUA-5 Seguretat enfront al risc causat per situacions d'alta ocupació

SUA-6 Seguretat enfront al risc d'ofegament

SUA-7 Seguretat enfront al risc causat per vehicles en moviment

SUA-8 Seguretat enfront al risc causat pel llamp

SUA-9 Accessibilitat

RD 314/2006 (BOE 28/03/2006) I LES SEVES MODIFICACIONS

Salubritat

CTE Part I Exigències bàsiques d'Habitabilitat Salubritat, HS

CTE DB HS Document Bàsic Salubritat

HS 1 Protecció enfront de la humitat

HS 2 Recollida i evacuació de residus

HS 3 QUALITAT DE L'AIRE INTERIOR

HS 4 SUBMINISTRAMENT D'AIGUA

HS 5 Evacuació d'aigües

RD 314/2006 (BOE 28/03/2006) i les seves modificacions
Es regula l'adopció de criteris ambientals i d'ecoeficiència en els edificis
D 21/2006 (DOGC: 16/02/2006) i D 111/2009 (DOGC:16/7/2009)

Protecció enfront del soroll

CTE PART I EXIGÈNCIES BÀSIQUES D'HABITABILITAT PROTECCIÓ DAVANT DEL SOROLL, HR

CTE DB HR DOCUMENT BÀSIC PROTECCIÓ DAVANT DEL SOROLL

RD 314/2006 (BOE 28/03/2006) I LES SEVES MODIFICACIONS

LEY DEL RUIDO

Ley 37/2003 (BOE 276, 18.11.2003)

ZONIFICACIÓN ACÚSTICA, OBJETIVOS DE CALIDAD Y EMISIONES ACÚSTICAS

RD 1367/2007 (BOE 23/10/2007)

LLEI DE PROTECCIÓ CONTRA LA CONTAMINACIÓ ACÚSTICA

Llei 16/2002 (DOGC 3675, 11.07.2002)

REGLAMENT DE LA LLEI 16/2002 DE PROTECCIÓ CONTRA LA CONTAMINACIÓ ACÚSTICA

Decret 176/2009 (DOGC 5506, 16.11.2009)

ES REGULA L'ADOPCIÓ DE CRITERIS AMBIENTALS I D'ECOEFICIÈNCIA EN ELS EDIFICIS

D 21/2006 (DOGC: 16/02/2006) i D 111/2009 (DOGC:16/7/2009)

ORDENANCES MUNICIPALS

Estalvi d'energia

CTE PART I EXIGÈNCIES BÀSIQUES D'ESTALVI D'ENERGIA, HE

CTE DB HE DOCUMENT BÀSIC ESTALVI D'ENERGIA

HE-0 LIMITACIÓ DEL CONSUM ENERGÈTIC

HE-1 LIMITACIÓ DE LA DEMANDA ENERGÈTICA

HE-2 Rendiment de les Instal·lacions Tèrmiques

HE-3 Eficiència energètica de les instal·lacions d'il·luminació

HE-4 CONTRIBUCIÓ SOLAR MÍNIMA D'AIGUA CALENTA SANITÀRIA

HE-5 CONTRIBUCIÓ FOTOVOLTAICA MÍNIMA D'ENERGIA ELÈCTRICA

RD 314/2006 (BOE 28/03/2006) i les seves modificacions. Actualització DB HE: Orden FOM/ 1635/2013, (BOE 12/09/2013) amb correcció d'errades (BOE 08/11/2013)

ES REGULA L'ADOPCIÓ DE CRITERIS AMBIENTALS I D'ECOEFICIÈNCIA EN ELS EDIFICIS

D 21/2006 (DOGC: 16/02/2006) i D 111/2009 (DOGC:16/7/2009)

NORMATIVA DELS SISTEMES CONSTRUCTIUS DE L'EDIFICI

Sistemes estructurals

CTE DB SE DOCUMENT BÀSIC SEGURETAT ESTRUCTURAL, BASES DE CàLCUL

CTE DB SE AE DOCUMENT BÀSIC ACCIONS A L'EDIFICACIÓ

CTE DB SE C DOCUMENT BÀSIC FONAMENTS

CTE DB SE A DOCUMENT BÀSIC ACER

CTE DB SE M DOCUMENT BÀSIC FUSTA

CTE DB SE F DOCUMENT BÀSIC FÀBRICA

CTE DB SI 6 RESISTÈNCIA AL FOC DE L'ESTRUCTURA I ANNEXES C, D, E, F

RD 314/2006 (BOE 28/03/2006) i les seves modificacions.

NCSE-02 NORMA DE CONSTRUCCIÓN SISMORRESISTENTE. PARTE GENERAL Y EDIFICACIÓN

RD 997/2002, de 27 de setembre (BOE: 11/10/02)

EHE-08 INSTRUCCIÓN DE HORMIGÓN ESTRUCTURAL

RD 1247/2008, de 18 de juliol (BOE 22/08/2008)

INSTRUCCIÓ D'ACER ESTRUCTURAL EAE

RD 751/2011 (BOE 23/6/2011)

El RD especifica que el seu àmbit d'aplicació és per a totes les estructures i elements d'acer estructural, tant d'edificació com d'enginyeria civil i que en obres d'edificació es pot fer servir indistintament aquesta Instrucció i el DB SE-A Acer del Codi Tècnic de l'Edificació.

NRE-AEOR-93 NORMA REGLAMENTÀRIA D'EDIFICACIÓ SOBRE ACCIONS EN L'EDIFICACIÓ EN LES OBRES DE REHABILITACIÓ ESTRUCTURAL DELS SOSTRES D'EDIFICIS D'HABITATGES

O 18/1/94 (DOGC: 28/1/94)

Sistemes constructius

CTE DB HS 1 PROTECCIÓ ENFRONT DE LA HUMITAT

CTE DB HR PROTECCIÓ DAVANT DEL SOROLL

CTE DB HE 1 LIMITACIÓ DE LA DEMANDA ENERGÈTICA

CTE DB SE AE ACCIONS EN L'EDIFICACIÓ

CTE DB SE F FÀBRICA I ALTRES

CTE DB SI SEGURETAT EN CAS D'INCENDI, SI 1 I SI 2, ANNEX F

CTE DB SUA SEGURETAT D'UTILITZACIÓ I ACCESSIBILITAT, SUA 1 I SUA 2

RD 314/2006 (BOE 28/03/2006) I LES SEVES MODIFICACIONS.

CODI D'ACCESSIBILITAT DE CATALUNYA, DE DESPLEGAMENT DE LA LLEI 20/91

D 135/95 (DOGC: 24/3/95)

ES REGULA L'ADOPCIÓ DE CRITERIS AMBIENTALS I D'ECOEFICIÈNCIA EN ELS EDIFICIS

D 21/2006 (DOGC: 16/02/2006) i D 111/2009 (DOGC:16/7/2009)

SISTEMA DE CONDICIONAMENTS, INSTAL·LACIONS I SERVEIS

Instal·lacions d'ascensors

REQUISITOS ESENCIALES DE SEGURIDAD PARA LA COMERCIALIZACIÓN DE ASCENSORES Y COMPONENTES DE SEGURIDAD DE ASCENSORES

RD 203/2016 (BOE: 25/5/2016)

REGLAMENTO DE APARATOS ELEVADORES

O 30/6/66 (BOE: 26/7/66)correcció d'errades (BOE: 20/9/66)modificacions (BOE: 28/11/73; 12/11/75; 10/8/76; 13/3/81; 21/4/81; 25/11/81)

REGLAMENTO DE APARATOS DE ELEVACIÓN Y SU MANUTENCIÓN. INSTRUCCIONES TÉCNICAS COMPLEMENTARIAS

RD 2291/85 (BOE: 11/12/85)regulació de l'aplicació (DOGC: 19/1/87)modificacions (DOGC: 7/2/90). Derogat pel RD 1314/1997, excepte els articles 10, 11, 12, 13, 14, 15, 19 i 23.

INSTRUCCIÓN TÉCNICA COMPLEMENTARIA AEM 1 “ASCENSORES” DEL REGLAMENTO DE APARATOS DE ELEVACIÓN Y MANUTENCIÓN,

RD 88/2013 (BOE 22/2/2013)

PRESCRIPCIONES TÉCNICAS NO PREVISTAS A LA ITC-MIE-AEM-1 DEL REGLAMENTO DE APARATOS DE ELEVACIÓN Y MANUTENCIÓN

Resolución 27/04/92 (BOE: 15/05/92)

CONDICIONES TÉCNICAS MÍNIMAS EXIGIBLES A LOS ASCENSORES Y NORMAS PARA REALIZAR LAS INSPECCIONES PERIÓDICAS

O. 31/03/81 (BOE: 20/04/81)

SE AUTORIZA LA INSTALACIÓN DE ASCENSORES SIN CUARTO DE MÁQUINAS

Resolución 3/4/97 (BOE: 23/4/97) correcció d'errors (BOE: 23/5/97)

SE AUTORIZA LA INSTALACIÓN DE ASCENSORES CON MÁQUINAS EN FOSO

Resolución 10/09/98 (BOE: 25/9/98)

PRESCRIPCIONES PARA EL INCREMENTO DE LA SEGURIDAD DEL PARQUE DE ASCENSORES EXISTENTES

RD 57/2005 (BOE: 4/2/2005)

NORMES PER A LA COMERCIALIZACIÓ I POSADA EN SERVEI DE LES MÀQUINES

RD 1644/08 de 10 d'octubre (BOE 11.10.08)

APLICACIÓ PER ENTITATS D'INSPECCIÓ I CONTROL DE CONDICIONS TÈCNIQUES DE SEGURETAT I INSPECCIÓ PERIÒDICA

Resolució 22/06/87 (DOGC 20/07/87)

PLATAFORMES ELEVADORES VERTICALS PER A ÚS DE PERSONES AMB MOBILITAT REDUÏDA.

Instrucció 6/2006

APLICACIÓ A CATALUNYA DEL REIAL DECRET 88/2013, DE 8 DE FEBRER, PEL QUAL S'APROVA LA INSTRUCCIÓ TÈCNICA COMPLEMENTÀRIA AEM 1 “ASCENSORS” DEL REGLAMENT D'APARELLS D'ELEVACIÓ I MANUTENCIÓ, APROVAT PEL RD 2291/1985, DE 8 DE NOVEMBRE

Ordre EMO/254/2013 (DOGC 23/10/2013)

Instal·lacions de recollida i evacuació de residus

CTE DB HS 2 Recollida i evacuació de residus

RD 314/2006 (BOE 28/03/2006) i les seves modificacions

[Ordenances municipals](#)

INSTAL·LACIONS D'AIGUA

CTE DB HS 4 SUBMINISTRAMENT D'AIGUA

RD 314/2006 (BOE 28/03/2006) i les seves modificacions.

CTE DB HE 4 CONTRIBUCIÓ SOLAR MÍNIMA D'AIGUA CALENTA SANITÀRIA

RD 314/2006 (BOE 28/03/2006) i les seves modificacions.

CRITERIOS SANITARIOS DEL AGUA DE CONSUMO HUMANO

RD 140/2003 (BOE 21/02/2003) i RD 314/2016 (BOE 30/7/2016)

CRITERIOS HIGIÉNICO-SANITARIOS PARA LA PREVENCIÓN Y CONTROL DE LA LEGIONELOSIS.

RD 865/2003 (BOE 18/07/2003)

REGLAMENTO D'EQUIPS A PRESSIÓ. INSTRUCCIONS TÈCNIQUES COMPLEMENTÀRIES

RD 2060/2008 (BOE 05/02/2009)

ES REGULA L'ADOPCIÓ DE CRITERIS AMBIENTALS I D'ECOEFICIÈNCIA EN ELS EDIFICIS

D 21/2006 (DOGC 16/02/2006) I D111/2009 (DOGC:16/7/2009)

CONDICIONS HIGIENICOSANITÀRIES PER A LA PREVENCIÓ I EL CONTROL DE LA LEGIONEL·LOSI

D 352/2004 (DOGC 29/07/2004)

MESURES DE FOMENT PER A L'ESTALVI D'AIGUA EN DETERMINATS EDIFICIS I HABITATGES (D'APLICACIÓ OBLIGATÒRIA ALS EDIFICIS DESTINATS A SERVEIS PÚBLICS DE LA GENERALITAT DE CATALUNYA, AIXÍ COM EN ELS HABITATGES FINANÇATS AMB AJUTS ATORGATS O GESTIONATS PER LA GENERALITAT DE CATALUNYA)

D 202/98 (DOGC 06/08/98)

ORDENANCES MUNICIPALS

Instal·lacions d'evacuació

CTE DB HS 5 EVACUACIÓ D'AIGÜES

RD 314/2006 (BOE 28/03/2006) i les seves modificacions

ES REGULA L'ADOPCIÓ DE CRITERIS AMBIENTALS I D'ECOEFICIÈNCIA EN ELS EDIFICIS

D 21/2006 (DOGC 16/02/2006) I D111/2009 (DOGC16/7/2009)

ORDENANCES MUNICIPALS

INSTAL·LACIONS TÈRMIQUES

CTE DB HE 2 RENDIMENT DE LES INSTAL·LACIONS TÈRMIQUES (REMET AL RITE)

RD 314/2006 (BOE 28/03/2006) i les seves modificacions. Actualització DB HE: Orden FOM/ 1635/2013, (BOE 12/09/2013) amb correcció d'errades (BOE 08/11/2013)

RITE Reglamento de Instalaciones Térmicas en los Edificios

RD 1027/2008 (BOE: 29/8/2007) i les seves posteriors correccions d'errades i modificacions

Requisitos de diseño ecológico aplicables als productes relacionados con la energia

RD 187/2011 (BOE: 3/3/2011)

Criterios higiénico-sanitarios para la prevención y control de la legionelosis

RD 865/2003 (BOE 18/07/2003)

Reglamento de equipos a presión. Instrucciones técnicas complementarias

RD 2060/2008 (BOE: 05/02/2009)

Condicions higienicosanitàries per a la prevenció i el control de la legionel·losi

D 352/2004 (DOGC 29/07/2004)

Instal·lacions de ventilació

CTE DB HS 3 Calidad del aire interior

RD 314/2006 (BOE 28/03/2006) i les seves modificacions.

RITE Reglamento de Instalaciones Térmicas en los Edificios

RD 1027/2008 (BOE: 29/8/2007) i les seves correccions d'errades (BOE 28/2/2008)

CTE DB SI 3.7 Control de humos

RD 314/2006 (BOE 28/03/2006) i les seves modificacions.

Reglamento de seguridad en caso de incendios en establecimientos industriales, RSCIEI

RD 2267/2004, (BOE: 17/12/2004)

Instal·lacions de combustibles

Gas natural i GLP

REGLAMENTO TÉCNICO DE DISTRIBUCIÓN Y UTILIZACIÓN DE COMBUSTIBLES GASEOSOS Y SUS INSTRUCCIONES TÉCNICAS COMPLEMENTARIAS.

ITC-ICG 03 Instalaciones de almacenamiento de gases licuados del petróleo (GLP) en depósitos fijos
ITC-ICG 06 Instalaciones de almacenamiento de gases licuados del petróleo (GLP) para uso propio
ITC-ICG 07 Instalaciones receptoras de combustibles gaseosos

RD 919/2006 (BOE: 4/9/2006)

REGLAMENTO GENERAL DEL SERVICIO PÚBLICO DE GASES COMBUSTIBLES

D 2913/1973 (BOE: 21/11/73) modificació (BOE: 21/5/75; 20/2/84), derogat en tot allò que contradiguin o s'oposin al que es disposa al "Reglamento técnico de distribución y utilización de combustibles gaseosos y sus instrucciones técnicas complementarias", aprovat pel RD 919/2006

REGLAMENTO DE REDES Y ACOMETIDAS DE COMBUSTIBLES GASEOSOS E INSTRUCCIONES

O 18/11/74 (BOE: 6/12/74) modificació (BOE: 8/11/83; 23/7/84), derogat en tot allò que contradiguin o s'oposin al que es disposa al "Reglamento técnico de distribución y utilización de combustibles gaseosos y sus instrucciones técnicas complementarias", aprovat pel RD 919/2006

Gas-oil

INSTRUCCIÓN TÉCNICA COMPLEMENTARIA MI-IP-03 "INSTALACIONES PETROLÍFERAS PARA USO PROPIO"

RD 1523/1999 (BOE: 22/10/1999)

Instal·lacions d'electricitat

REBT REGLAMENTO ELECTROTÉCNICO PARA BAJA TENSIÓN. INSTRUCCIONES TÉCNICAS COMPLEMENTARIAS

RD 842/2002 (BOE 18/09/02)

INSTRUCCIÓN TÉCNICA COMPLEMENTARIA (ITC) BT 52 "INSTALACIONES CON FINES ESPECIALES. INFRAESTRUCTURA PARA LA RECARGA DE VEHÍCULOS ELÉCTRICOS", DEL REGLAMENTO ELECTROTÉCNICO DE BAJA TENSIÓN, Y SE MODIFICAN OTRAS INSTRUCCIONES TÉCNICAS COMPLEMENTARIAS DEL MISMO.

RD 1053/2014 (BOE 31/12/2014)

CTE DB HE-5 CONTRIBUCIÓN FOTOVOLTAICA MÍNIMA D'ENERGIA ELÈCTRICA

RD 314/2006 (BOE 28/03/2006) i les seves modificacions.

ACTIVIDADES DE TRANSPORTE, DISTRIBUCIÓN, COMERCIALIZACIÓN, SUMINISTRO Y PROCEDIMIENTOS DE AUTORIZACIÓN DE INSTALACIONES DE ENERGÍA ELÉCTRICA

RD 1955/2000 (BOE: 27/12/2000). Obligació de centre de transformació, distàncies línies elèctriques

REGLAMENTO DE CONDICIONES TÉCNICAS Y GARANTÍAS DE SEGURIDAD EN LÍNEAS ELÉCTRICAS DE ALTA TENSIÓN Y SUS INSTRUCCIONES TÉCNICAS COMPLEMENTARIAS, ITC-LAT 01 A 09

RD 223/2008 (BOE: 19/3/2008).

REGLAMENTO SOBRE CONDICIONES TÉCNICAS Y GARANTÍAS DE SEGURIDAD EN CENTRALES ELÉCTRICAS Y CENTROS DE TRANSFORMACIÓN

RD 337/2014 (BOE: 9/6/2014)

NORMAS SOBRE VENTILACIÓN Y ACCESO DE CIERTOS CENTROS DE TRANSFORMACIÓN

Resolució 19/6/1984 (BOE: 26/6/84)

CONEXIÓN A RED DE INSTALACIONES DE PRODUCCIÓN DE ENERGÍA ELÉCTRICA DE PEQUEÑA POTENCIA

RD 1699/2011 (BOE: 8/12/2011)

PROCEDIMENT ADMINISTRATIU APLICABLE A LES INSTAL·LACIONS SOLARS FOTOVOLTAIQUES CONNECTADES A LA XARXA ELÈCTRICA

D 352/2001, de 18 de setembre (DOGC 02.01.02)

NORMES TÈCNIQUES PARTICULARS DE FECSA-ENDESA RELATIVES A LES INSTAL·LACIONS DE XARXA I A LES INSTAL·LACIONS D'ENLLAÇ

RESOLUCIÓ ECF/4548/2006 (DOGC 22/2/2007)

PROCEDIMENT A SEGUIR EN LES INSPECCIONS A REALITZAR PELS ORGANISMES DE CONTROL QUE AFECTEN A LES INSTAL·LACIONS EN ÚS NO INSCRITES AL REGISTRE D'INSTAL·LACIONS TÈCNIQUES DE SEGURETAT INDUSTRIAL DE CATALUNYA (RITSIC)

Instrucció 1/2015, de 12 de març de la Direcció General d'Energia i Mines

CERTIFICAT SOBRE COMPLIMENT DE LES DISTÀNCIES REGLAMENTÀRIES D'OBRES I CONSTRUCCIONS A LÍNIES ELÈCTRIQUES

Resolució 4/11/1988 (DOGC 30/11/1988)

CONDICIONS I PROCEDIMENT A SEGUIR PER FER MODIFICACIONS EN INSTAL·LACIONS D'ENLLAÇ ELÈCTRIQUES DE BAIXA TENSIÓ

Instrucció 3/2014, de 20 de març, de la Direcció General d'Energia i Mines

Instal·lacions d'il·luminació

CTE DB HE-3 EFICIENCIA ENERGÉTICA DE LAS INSTALACIONES DE ILUMINACIÓN

RD 314/2006 (BOE 28/03/2006) i les seves modificacions. Actualització DB HE: Orden FOM/ 1635/2013, (BOE 12/09/2013) amb correcció d'errades (BOE 08/11/2013)

CTE DB SUA-4 SEGURETAT ENFRONT AL RISC CAUSAT PER IL·LUMINACIÓ INADEQUADA

RD 314/2006 (BOE 28/03/2006) i les seves modificacions.

REBT ITC-28 INSTAL·LACIONS EN LOCALS DE PÚBLICA CONCURRÈNCIA

RD 842/2002 (BOE 18/09/02)

LLEI D'ORDENACIÓ AMBIENTAL DE L'ENLLUMENAMENT PER A LA PROTECCIÓ DEL MEDI NOCTURN

Llei 6/2001 (DOGC 12/6/2001) i les seves modificació

Instal·lacions de telecomunicacions

INFRAESTRUCTURAS COMUNES EN LOS EDIFICIOS PARA EL ACCESO A LOS SERVICIOS DE TELECOMUNICACIÓN

RD Ley 1/98 de 27 de febrero (BOE: 28/02/98); modificació Ley 10/2005 (BOE 15/06/2005); modificació Ley 38/99 (BOE 6/11/99).

Reglamento regulador de las infraestructuras comunes de telecomunicaciones para el acceso a los servicios de telecomunicación en el interior de las edificaciones

RD 346/2011 (BOE 1/04/2011)

Orden CTE/1296/2003, por la que se desarrolla el reglamento regulador de las infraestructuras comunes de telecomunicaciones para el acceso a los servicios de telecomunicación en el interior de las edificaciones, aprobado por el RD 346/2011

ITC/1644/2011, de 10 de juny. (BOE 16/6/2011)

Procedimiento a seguir en las instalaciones colectivas de recepción de televisión en el proceso de su adecuación para la recepción de TDT y se modifican determinados aspectos administrativos y técnicos de las infraestructuras comunes de telecomunicación en el interior de los edificios

Ordre ITC/1077/2006 (BOE: 13/4/2006)

INSTAL·LACIONS DE PROTECCIÓ CONTRA INCENDIS

RIPCI Reglamento de Instalaciones de Protección Contra Incendios

RD 1942/93 (BOE 14/12/93), modificacions per O. 16.04.98 (BOE 28.04.98)

Normas de procedimiento y desarrollo del RD 1942/93 y es revisa el Anejo y sus apéndices

O 16.04.98 (BOE: 20.04.98)

CTE DB SI 4 Instal·lacions de protecció en cas d'incendi

RD 314/2006 (BOE 28/03/2006) i les seves modificacions.

Reglamento de seguridad en caso de incendios en establecimientos industriales, RSCIEI

RD 2267/2004, (BOE: 17/12/2004)

Instal·lacions de protecció al llamp

CTE DB SUA-8 i Annex B Seguretat enfront al risc causat per l'acció del llamp
RD 314/2006 (BOE 28/03/2006) i les seves modificacions.

Certificació energètica dels edificis

Procedimiento Básico para la certificación energética de los edificios
Real Decreto 235/2013 (BOE 13/4/2013)

Control de qualitat

Marc general

Código Técnico de la Edificación, CTE

RD 314/2006 (BOE 28/03/2006) I LES SEVES MODIFICACIONS. ACTUALITZACIÓ DB HE: ORDEN FOM/ 1635/2013, (BOE 12/09/2013)
AMB CORRECCIÓ D'ERRADES (BOE 08/11/2013)

EHE-08 Instrucción de hormigón estructural. Capítulo 8. Control

RD 1247/2008, de 18 de julio (BOE 22/08/2008)

Control de qualitat en l'edificació d'habitatges

D 375/1988 (DOGC: 28/12/88) correcció d'errades (DOGC: 24/2/89) desplegament (DOGC: 24/2/89, 11/10/89, 22/6/92 i 12/9/94)

Normatives de productes, equips i sistemes (no exhaustiu)

Disposiciones para la libre circulación de los productos de construcción

RD 1630/1992, de 29 de desembre, de transposició de la Directiva 89/106/CEE, modificat pel RD 1329/1995.

Clasificación de los productos de construcción y de los elementos constructivos en función de sus propiedades de reacción y de resistencia frente al fuego

RD 842/2013 (BOE: 23/11/2013)

Actualización de las fichas de autorización de uso de sistemas de forjados

R 30/1/1997 (BOE: 6/3/97). *Sempre que no hagin de disposar de marcatge CE, segons estableix l'EHE-08.*

UC-85 recomanacions sobre l'ús de cendres volants en el formigó

O 12/4/1985 (DOGC: 3/5/85)

RC-16 Instrucción para la recepción de cementos

RD 256/2016 (BOE: 25/6/2016)

Criteris d'utilització en l'obra pública de determinats productes utilitzats en l'edificació

R 22/6/1998 (DOGC 3/8/98)

Gestió de residus de construcció i enderross

Text refós de la Llei reguladora dels residus

Decret Legislatiu 1/2009, de 21 de juliol (DOGC 28/7/2009)

Regulador de la producción y gestión de los residuos de construcción y demolición

RD 105/2008, d'1 de febrer (BOE 13/02/2008)

Programa de gestió de residus de la construcció de Catalunya (PROGROC), es regula la producció i gestió de residus de la construcció i demolició, i el cànon sobre la deposició controlada dels residus de la construcció.

D 89/2010, 26 juliol, (DOGC 6/07/2010)

Operaciones de valorización y eliminación de residuos y la lista europea de residuos

O MAM/304/2002, de 8 febrer (BOE 16/3/2002)

Residuos y suelos contaminados

Llei 22/2011, de 28 de juliol (BOE 29/7/2011)

Llibre de l'edifici

Ley de Ordenación de la Edificación, LOE

Llei 38/1999 (BOE 06/11/99); Modificació: Llei 52/2002,(BOE 31/12/02); Modificació pels Pressupostos generals de l'estat per a l'any 2003. art. 105

Código Técnico de la Edificación, CTE

RD 314/2006 (BOE 28/03/2006) i les seves modificacions

Llibre de l'edifici per edificis d'habitatge

D 67/2015 (DOGC 7/8/2015)

MA 2. IMATGES DE L'ESTAT ACTUAL I DE REFERÈNCIA DE MATERIALS I ACABATS

ESTAT ACTUAL

EDIFICI EDUCACIÓ PRIMÀRIA

PLANTA BAIXA. LAVABOS 2A



PLANTA BAIXA. LAVABOS 2C

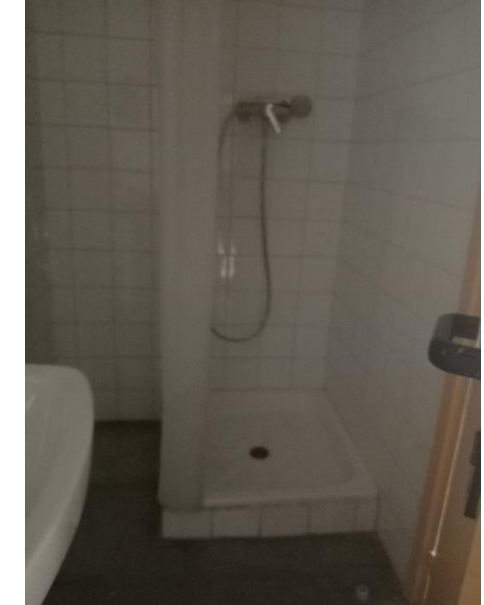

PLANTA BAIXA. LAVABOS 2B



ESTAT ACTUAL

EDIFICI EDUCACIÓ INFANTIL

LAVABOS 5

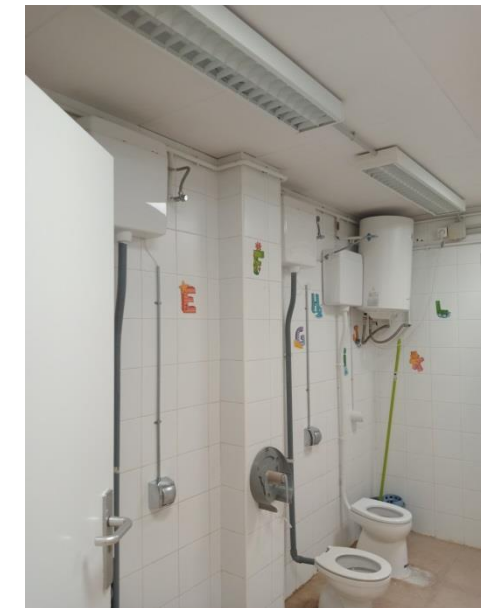

LAVABOS 6



LAVABOS 9



LAVABOS 7



IMATGES DE REFERENCIA DE MATERIALS I ACABATS

DIVISORIES INTERIORS AMB PANELLS FENÒLICS



FUSTERIES INTERIORS



LAVABO A PARET



LAVABO AMB SUPORT



ENRAJOLAT DE PARETS

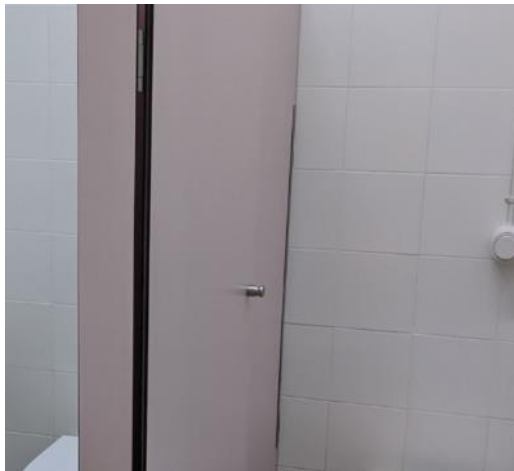

PAVIMENT



AIXETA TEMPORITZADA AMB PALANCA



INODORS ADULTS



INODORS INFANTILS



MIRALL SENZILL



SABONERA



PORTAROTLLES



TOVALLOLER



MA 3. JUSTIFICACIÓ DE PREUS

Annex de justificació de preus

Nº	Codi	U	Descripció	Total
1 FASE 2				
1.1 ENDERROCS I DESMUNTATGES				
1.1.1	P214T-4RQC	m2	Enderroc de divisòries de ceràmica entre 5 i 12 cm de gruix, amb mitjans manuals i càrrega manual de runa sobre camió o contenidor. Inclou el desmuntatge, acopi i posterior muntatge dels elements que quedin dins l'espai a actuar (mobiliari, complements, miralls, etc.). Els residus d'enderroc es reciclaran de forma separativa (fusta, ceràmica, vidre, etc.). Criteri d'amidament: m2 de superfície realment enderrocada, amidada segons les especificacions de la DT. Unitat mesurada segons especificacions de la DT.	
	A0D-0007	0,550 h	Manobre	21,57
	A%AUX001	1,500 %	Despeses auxiliars sobre la mà d'obra	11,86
		17,000 %	Costos indirectes	12,04
Preu total per m2				14,09
1.1.2	P2143-4RR2	m2	Arrencada de paviment, amb mitjans manuals i càrrega manual de runa sobre camió o contenidor. Els residus d'enderroc es reciclaran de forma separativa (fusta, ceràmica, vidre, etc.). Criteri d'amidament: m de llargària realment enderrocada, segons les especificacions de la DT. m2 de superfície amidada segons les especificacions de la DT. m3 de volum amidat segons les especificacions de la DT.	
	A0D-0007	0,300 h	Manobre	21,57
	A%AUX001	1,500 %	Despeses auxiliars sobre la mà d'obra	6,47
		17,000 %	Costos indirectes	6,57
Preu total per m2				7,69
1.1.3	P2143-4RR9	m2	Arrencada de recrescut del paviment de morter de ciment, de fins a 5 cm de gruix, amb mitjans manuals i càrrega manual de runa sobre camió o contenidor. Criteri d'amidament: m de llargària realment enderrocada, segons les especificacions de la DT. m2 de superfície amidada segons les especificacions de la DT. m3 de volum amidat segons les especificacions de la DT.	
	A0D-0007	0,600 h	Manobre	21,57
	A%AUX001	1,500 %	Despeses auxiliars sobre la mà d'obra	12,94
		17,000 %	Costos indirectes	13,13
Preu total per m2				15,36
1.1.4	P2142-4RMM	m2	Arrencada d'enrajolat en parament vertical, amb mitjans manuals i càrrega manual de runa sobre camió o contenidor. Criteri d'amidament: m de llargària realment arrencat, d'acord amb la DT. m2 de superfície realment executat d'acord amb les indicacions de la DT.	
	A0D-0007	0,460 h	Manobre	21,57
	%NAAA	1,500 %	Despeses auxiliars	9,92
		17,000 %	Costos indirectes	10,07
Preu total per m2				11,78
1.1.5	P2142-4RMJ	m2	Repicat d'arrebossat de morter de ciment, amb mitjans manuals i càrrega manual de runa sobre camió o contenidor. Criteri d'amidament: m de llargària realment arrencat, d'acord amb la DT. m2 de superfície realment executat d'acord amb les indicacions de la DT.	
	A0D-0007	0,600 h	Manobre	21,57
	A%AUX001	1,500 %	Despeses auxiliars sobre la mà d'obra	12,94
		17,000 %	Costos indirectes	13,13
Preu total per m2				15,36
1.1.6	P2140-4RRN	u	Desmuntatge o arrencada de full i bastiment de porta interior amb mitjans manuals i càrrega manual sobre camió o contenidor. Els residus d'enderroc es reciclaran de forma separativa (fusta, ceràmica, vidre, etc.). Criteri d'amidament: Unitat d'element realment arrencat o desmuntat segons les especificacions de la DT.	
	A0D-0007	1,500 h	Manobre	21,57
	A%AUX001	1,500 %	Despeses auxiliars sobre la mà d'obra	32,36
		17,000 %	Costos indirectes	32,85
Preu total per u				38,43

Annex de justificació de preus

Nº	Codi	U	Descripció	Total
1.1.7	P2140-4RRL	u	Arrencada de full i bastiment de finestra, inclòs desmuntatge de vidres, amb mitjans manuals i càrrega manual sobre camió o contenidor. Els residus d'enderroc es reciclaran de forma separativa (fusta, ceràmica, vidre, etc.). Criteri d'amidament: Unitat d'element realment arrencat o desmuntat segons les especificacions de la DT.	
	A0D-0007	2,000 h	Manobre	21,57
	A%AUX001	1,500 %	Despeses auxiliars sobre la mà d'obra	43,14
		17,000 %	Costos indirectes	43,79
Preu total per u				51,23
1.1.8	P21GS-4RV9	u	Arrencada d'inodor, inclòs cisterna baixa, ancoratges, aixetes, mecanismes, desguassos i desconnexió de les xarxes de subministrament i d'evacuació, amb mitjans manuals i càrrega manual de runa sobre camió o contenidor. Criteri d'amidament: Unitat d'element realment desmuntat, inclòs l'enderroc dels suports i fonaments si es el cas, amidat segons les especificacions de la DT.	
	A0D-0007	0,150 h	Manobre	21,57
	A0F-000N	0,450 h	Oficial 1a lampista	26,76
	A%AUX001	1,500 %	Despeses auxiliars sobre la mà d'obra	15,28
		17,000 %	Costos indirectes	15,51
Preu total per u				18,15
1.1.9	P21GS-4RVK	u	Arrencada de cisterna alta d'inodor, suport, aixetes, mecanismes i desconnexió de les xarxes de subministrament i d'evacuació, amb mitjans manuals i càrrega manual de runa sobre camió o contenidor. Criteri d'amidament: Unitat d'element realment desmuntat, inclòs l'enderroc dels suports i fonaments si es el cas, amidat segons les especificacions de la DT.	
	A0D-0007	0,100 h	Manobre	21,57
	A0F-000N	0,500 h	Oficial 1a lampista	26,76
	A%AUX001	1,500 %	Despeses auxiliars sobre la mà d'obra	15,54
		17,000 %	Costos indirectes	15,77
Preu total per u				18,45
1.1.10	P21GS-4RVE	u	Arrencada d'aigüera, suport, aixetes, sífo, desguassos i desconnexió de les xarxes de subministrament i d'evacuació, amb mitjans manuals i càrrega manual de runa sobre camió o contenidor. Criteri d'amidament: Unitat d'element realment desmuntat, inclòs l'enderroc dels suports i fonaments si es el cas, amidat segons les especificacions de la DT.	
	A0D-0007	0,200 h	Manobre	21,57
	A0F-000N	0,750 h	Oficial 1a lampista	26,76
	A%AUX001	1,500 %	Despeses auxiliars sobre la mà d'obra	24,38
		17,000 %	Costos indirectes	24,75
Preu total per u				28,96
1.1.11	P21GS-4RVJ	u	Arrencada de dutxa, aixetes, sífo, desguassos i desconnexió de les xarxes de subministrament i d'evacuació, amb mitjans manuals i càrrega manual de runa sobre camió o contenidor. Criteri d'amidament: Unitat d'element realment desmuntat, inclòs l'enderroc dels suports i fonaments si es el cas, amidat segons les especificacions de la DT.	
	A0D-0007	0,150 h	Manobre	21,57
	A0F-000N	0,800 h	Oficial 1a lampista	26,76
	A%AUX001	1,500 %	Despeses auxiliars sobre la mà d'obra	24,65
		17,000 %	Costos indirectes	25,02
Preu total per u				29,27
1.1.12	P214I-WHFN	m2	Enderroc de cel ras i entramat de suport, amb mitjans manuals i càrrega manual de runa sobre camió o contenidor.	
	A0D-0007	0,250 h	Manobre	21,57
	A%AUX001	1,500 %	Despeses auxiliars sobre la mà d'obra	5,39
		17,000 %	Costos indirectes	5,47
Preu total per m2				6,40

Annex de justificació de preus

Nº	Codi	U	Descripció	Total	
1.1.13	P21GS-4RVL	u	Desmuntatge d'acumulador elèctric, accessoris i desconnexió de les xarxes de subministrament, amb mitjans manuals i aplec, posteriorment muntatge i connexió a xarxes d'aigua i electricitat, deixant la instal·lació en funcionament. Criteri d'amidament: Unitat d'element realment desmuntat, inclòs l'enderroc dels suports i fonaments si es el cas, amidat segons les especificacions de la DT.		
	A01-FEPE	1,000 h	Ajudant lampista	23,06	23,06
	A0F-000N	1,000 h	Oficial 1a lampista	26,76	26,76
	A%AUX001	1,500 %	Despeses auxiliars sobre la mà d'obra	49,82	0,75
		17,000 %	Costos indirectes	50,57	8,60
			Preu total per u		59,17
1.1.14	P21Q0-H8EN	m3	Desmuntatge de mobiliari amb mitjans manuals, aplec de materials per a la seva reutilització, sense incloure embalatges o sobre camió o contenidor Criteri d'amidament: Unitat de quantitat realment desmuntada, inclòs l'enderroc dels suports i bancades si és el cas, amidat segons les especificacions de la DT. m3 de volum aparent realment desmuntat o traslladat, segons les especificacions de la DT.		
	A0D-0007	0,500 h	Manobre	21,57	10,79
	A%AUX001	1,500 %	Despeses auxiliars sobre la mà d'obra	10,79	0,16
		17,000 %	Costos indirectes	10,95	1,86
			Preu total per m3		12,81
1.1.15	P21Q1-HBN8	u	Desmuntar i muntar mòdul de cuina per a fer una reparació Criteri d'amidament: Unitat de quantitat realment desmuntada, inclòs l'enderroc dels suports i bancades si és el cas, amidat segons les especificacions de la DT. m3 de volum aparent realment desmuntat o traslladat, segons les especificacions de la DT.		
	A0F-000R	1,370 h	Oficial 1a muntador	26,76	36,66
	A%AUX001	1,500 %	Despeses auxiliars sobre la mà d'obra	36,66	0,55
		17,000 %	Costos indirectes	37,21	6,33
			Preu total per u		43,54
1.1.16	P21GP-4RVMB	u	Arrencada i enderroc d'instal·lacions existents no necessàries a l'interior dels recintes a reformar segons especificacions de la DF. Inclou totes les instal·lacions existents (aigua, evacuacions, electricitat i enllumenat, veu i dades, contra incendis, ventilació, calefacció), la seva xarxa de distribució, encastada o superficial i els seus elements i accessoris (aixetes, claus de pas, tubs, mecanismes, cablejats, caixes, safates, detectors, ventiladors, lluminàries, etc.). A criteri de la DF les lluminàries s'acopiaran pel seu posterior ús. Inclòs ajudes de paletaria per la retirada d'elements encastats i suports. Desmuntatge amb mitjans manuals i càrrega manual de runa sobre camió o contenidor.		
	A01-FEPE	14,000 h	Ajudant lampista	23,06	322,84
	A0D-0007	21,000 h	Manobre	21,57	452,97
	A0F-000N	14,000 h	Oficial 1a lampista	26,76	374,64
	A%AUX001	1,500 %	Despeses auxiliars sobre la mà d'obra	1.150,45	17,26
		17,000 %	Costos indirectes	1.167,71	198,51
			Preu total per u		1.366,22
1.2 ENVANS I FUSTERIA					
1.2.1	EAQEE001	u	Subministre i col·locació de porta d'una fulla batent per a un pas de 80x210 cm i 35 mm de gruix, de panell fenòlic equivalent als panells interiors del bany. Aniran equipades amb frontisses i manetes d'acer inoxidable mat. S'inclouen frontisses, ferrament, juntes de goma i resta de materials i treballs auxiliars necessaris per a deixar la fusteria acabada. S'inclouen prebastiments.Tot acabat		
	A013A000	0,164 h	Ajudant fuster	23,09	3,79
	A012A000	2,951 h	Oficial 1a fuster	26,34	77,73
	%NAAA	1,500 %	Despeses auxiliars	81,52	1,22
	BAZG1120	1,000 u	Joc manetes,alum.anodit.,placa petita,preu mitjà	28,62	28,62
	BAQEE186	1,000 u	Porta block bat.fus.int.,bat.,g=40mm,a=80cm,h=210cm,faig envernissat,cares llis.+accessoris	281,68	281,68
	BAZGA370	3,000 u	Ferramenta p/porta interior acer inoxidable	52,04	156,12
		17,000 %	Costos indirectes	549,16	93,36
			Preu total per u		642,52

Annex de justificació de preus

Nº	Codi	U	Descripció	Total	
1.2.2	P662-6YAE	u	Mòdul frontal de cabina sanitària format per una porta practicable i lateral fix, amplària segons plànols, de de 205 cm d'alçada total, de tauler de resines fenòliques HPL de 13 mm de gruix amb acabat de color a les dues cares amb ferrament d'acer inoxidable, composta de 3 frontisses, 1 tirador, 1 tanca amb indicació exterior, peus regulables i perfil superior de suport amb elements de fixació. Inclòs tirador i pany d'acer inoxidable amb indicador "lliure/ocupat". Incloua p.p. de resolució de trobades i punts singulars. Criteri d'amidament: Unitat de quantitat realment col·locada a l'obra segons les especificacions de la DT, i aprovada per la DF.		
	A01-FEP3	0,400 h	Ajudant col·locador	23,09	9,24
	A0F-000D	0,400 h	Oficial 1a col·locador	25,89	10,36
	B660-2ODX	1,000 u	Ferramenta p/mamp. p/frontal porta+el.fix	51,54	51,54
	B662-2OCZ	2,000 m2	Placa HPL 13mm gruix color 2 cares treb.taller p/frontal porta+el.fix	105,41	210,82
			cabines sanitàries		
	A%AUX001	1,500 %	Despeses auxiliars sobre la mà d'obra	19,60	0,29
		17,000 %	Costos indirectes	282,25	47,98
			Preu total per u		330,23
1.2.3	P662-6YAB	u	Mampara divisòria entre cabines sanitàries de llargària segons plànols (135-145 cm) i 205 cm d'alçada total, de tauler de resines fenòliques HPL de 13 mm de gruix amb acabat de color a escollir per la DF a les dues cares, amb perfils de fixació i peus regulables d'acer inoxidable, perfil "U" d'alumini de remat superior e inferior. Incloua p.p. de resolució de trobades i punts singulars. Criteri d'amidament: Unitat de quantitat realment col·locada a l'obra segons les especificacions de la DT, i aprovada per la DF.		
	A01-FEP3	0,300 h	Ajudant col·locador	23,09	6,93
	A0F-000D	0,300 h	Oficial 1a col·locador	25,89	7,77
	B660-2ODW	1,000 u	Ferramenta p/mamp. p/div.cabina	22,49	22,49
	B662-2OCY	2,000 m2	Placa HPL 13mm gruix color 2 cares treb.taller p/div.cabina sanitàries	90,80	181,60
	A%AUX001	1,500 %	Despeses auxiliars sobre la mà d'obra	14,70	0,22
		17,000 %	Costos indirectes	219,01	37,23
			Preu total per u		256,24
1.2.4	P83EJ-9TUR	m2	Formació de calaix d'amb tauler de resines fenòliques HPL de 13 mm de gruix amb acabat de color a escollir per la DF, sobre estructura d'autoportant arriostrada normal amb perfil·leria de planxa d'acer galvanitzat de 48 mm d'amplària, fixades mecànicament. Dimensions: 1,10 m d'alçada i 0,20 m de fons. Dipòsits de descàrrega dels inodors instal·lats a l'interior del calaix. Inclòs kit de complements per a la instal·lació de les plaques. El preu inclou la resolució de trobades i punts singulars i els forats i l'ajust de les plaques d'accionament dels dipòsits. Criteri d'amidament: m2 de superfície amidada segons les especificacions de la DT.		
	A01-FEP3	0,150 h	Ajudant col·locador	23,09	3,46
	A0F-000D	0,300 h	Oficial 1a col·locador	25,89	7,77
	B44Z-QLZT	0,525 kg	Acer S235JRC.peça simp.,perf.conf.L,U,C,Z,omega,tallat mida+galv.	2,04	1,07
	B6B1-0KK3	1,030 m	Canal planxa acer galv.params.horitz.,ampl.=48mm	1,21	1,25
	B6B1-0KK7	8,420 m	Muntant planxa acer galv.params.vert.,ampl.=48mm	1,24	10,44
	B662-2OCY	1,100 m2	Placa HPL 13mm gruix color 2 cares treb.taller p/div.cabina sanitàries	90,80	99,88
	A%AUX001	1,500 %	Despeses auxiliars sobre la mà d'obra	11,23	0,17
		17,000 %	Costos indirectes	124,04	21,09
			Preu total per m2		145,13
1.2.5	PAF7-7U7WB	u	Finestra d'alumini anoditzat natural amb trencament de pont tèrmic, col·locada sobre bastiment de base amb tub d'acer galvanitzat (inclòs a la partida), amb una fulla oscilobatent de 60x75 cm i una fulla fixa superior de 30x75 cm, per a un buit d'obra aproximat de 90x75 cm, elaborada amb perfils de preu alt, classificació mínima 3 de permeabilitat a l'aire segons UNE-EN 12207, classificació mínima 8A d'estanquitat a l'aigua segons UNE-EN 12208 i classificació mínima C4 de resistència al vent segons UNE-EN 12210, sense persiana. Criteri d'amidament: Unitat mesurada segons les especificacions de la DT.		
	A01-FEPH	4,000 h	Ajudant muntador	23,09	92,36
	A0F-000R	4,000 h	Oficial 1a muntador	26,76	107,04
	BAF4-1R66	0,675 m2	Finestra alumini anoditzat nat.,trenc.pont tèrmic,1oscilob., de 0,5 a 0,74m2,perf.preu alt,classif. 3 8A C4,s/persiana	406,42	274,33
	B7JE-0GTI	0,290 dm3	Massilla segell.,poliuretà monocomponent	11,96	3,47
	B7JE-0GTM	0,100 dm3	Massilla per a segellats, d'aplicació amb pistola,silicona neutra monocomponent	15,18	1,52
	PAN5-7ZJS	1,000 u	Bastiment base p/finest.,tub acer galv.40x20mm2,p/buit obra 150x90cm	20,93	20,93
	BAF6-1V9W	0,675 m2	Fulla fixa alumini anoditzat nat.,trenc.pont tèrmic, de 0,5 a 0,89m2,perf.preu alt,classif. 3 8A C4,s/persiana	149,14	100,67
	A%AUX001	2,500 %	Despeses auxiliars sobre la mà d'obra	199,40	4,99
		17,000 %	Costos indirectes	605,31	102,90
			Preu total per u		708,21

Annex de justificació de preus

Nº	Codi	U	Descripció	Total
1.2.6	PC17-5MFC	m2	Vidre aïllant de lluna incolora de 4 mm de gruix, cambra d'aire de 6 mm i lluna de 3+3 mm de gruix amb 2 butiral translúcid de lluna d'incolor, classe 1 (B) 1 segons UNE-EN 12600, col·locat amb perfils conformats de neoprè sobre alumini o PVC Criteri d'amidament: m2 de superfície amidada segons les especificacions de la DT. S'han de considerar les respectives dimensions segons els criteris següents, cal prendre el múltiple immediat superior en cas que la dimensió no ho sigui: Llargària i amplària: Múltiples de 3 cm Unitats amb superfície < 0,25 m2: 0,25 m2 per unitat	
	A0F-0010	0,600 h	Oficial 1a vidrier	29,79
	BC17-0VDY	1,000 m2	Vidre aïlla., incolora 4 / 6 / 3+3.2 but.translúcid	45,84
	A%AUX001	2,500 %	Despeses auxiliars sobre la mà d'obra	17,87
		17,000 %	Costos indirectes	64,16
			Preu total per m2	75,07
1.2.7	PA10-851N	u	Fulla fixa de fusta de pi roig per a pintar, col·locada sobre l'obra, per a un buit d'obra aproximat de 100x110 cm, classificació mínima 2 de permeabilitat a l'aire segons UNE-EN 12207, classificació mínima 2A d'estanquitat a l'aigua segons UNE-EN 12208 i classificació mínima C3 de resistència al vent segons UNE-EN 12210, inclòs bastiment sense persiana CRITERI D'AMIDAMENT: Unitat mesurada segons les especificacions de la DT. COL·LOCACIÓ SOBRE FÀBRICA: La unitat d'obra inclou el cost de la col·locació del bastiment.	
	A01-FEP6	0,150 h	Ajudant fuster	23,28
	A0F-000K	0,650 h	Oficial 1a fuster	26,34
	BA12-1XU5	1,100 m2	Fulla fixa fusta pi roig,de 0,5 a 0,89 m2,classif.2 2A C3,bast.doella s/persiana	80,11
	A%AUX001	2,500 %	Despeses auxiliars sobre la mà d'obra	20,61
		17,000 %	Costos indirectes	109,25
			Preu total per u	127,82
1.3 PAVIMENTS				
1.3.1	P93G-57Q1	m2	Recrescuda del suport de paviments, de 4 cm de gruix, amb morter de ciment 1:6 Criteri d'amidament: m2 de superfície amidada segons les especificacions de la DT, amb deducció de la superfície corresponent a obertures, d'acord amb els criteris següents: Obertures <= 1 m2: No es dedueixen Obertures > 1 m2: Es dedueix el 100%	
	A0D-0007	0,120 h	Manobre	21,57
	A0F-000T	0,100 h	Oficial 1a paleta	25,89
	B07F-0LT4	0,046 m3	Morter ciment pòrtland+fill.calc. CEM II/B-L,sorra,250kg/m3	92,98
	B7C24-0KLD	0,011 m2	Planxa EPS elastif.,g=10mm	1,18
	A%AUX001	1,500 %	Despeses auxiliars sobre la mà d'obra	5,18
		17,000 %	Costos indirectes	9,55
			Preu total per m2	11,17
1.3.2	E9DC1K2B	m2	Paviment interior, de rajola de gres porcellànic premsat polit, grup Bla (UNE-EN 14411), de forma rectangular o quadrada, preu mitjà, de 6 a 15 peces/m2, col·locades amb adhesiu per a rajola ceràmica C2 (UNE-EN 12004) i rejuntat amb beurada CG2 (UNE-EN 13888). Inclòs p.p. de: Neteja i comprovació de la superfície suport. Replanteig dels nivells d'acabat. Replanteig de la disposició de les peces i junts de moviment. Aplicació de l'adhesiu. Col·locació de les rajoles a punta de paleta. Minves. Formació de junts de partició, perimetrals i estructurals. Rejuntat. Eliminació i neteja del material sobrant. Neteja final del paviment. Criteri d'amidament: m2 de superfície amidada segons les especificacions de la DT, amb deducció de la superfície corresponent a obertures, d'acord amb els criteris següents:Obertures <= 1 m2: No es dedueixen Obertures > 1 m2: Es dedueix el 100%	
	A0127000	0,450 h	Oficial 1a col·locador	25,89
	A0140000	0,030 h	Manobre	21,57
	A0137000	0,200 h	Ajudant col·locador	23,09
	%NAAA	1,500 %	Despeses auxiliars	16,92
	B0FH7183	1,020 m2	Rajola gres porcell.premsat polit,rectang/quadr. 6-15 peces/m2,preu mitjà	15,19
	B0711020	7,004 kg	Adhesiu cimentós C2 (UNE-EN 12004)	0,83
	B05A2203	1,425 kg	Beurada p/ceràmica CG2 (UNE-EN 13888),color	1,25
		17,000 %	Costos indirectes	40,25
			Preu total per m2	47,09
1.4 REVESTIMENTS I ACABATS				

Annex de justificació de preus

Nº	Codi	U	Descripció	Total
1.4.1	P811-3EYM	m2	Arrebossat reglejat sobre parament vertical interior, a 3,00 m d'alçària, com a màxim, amb morter de ciment 1:4, remolinat i lliscat amb ciment blanc de ram de paleta 22,5 X Criteri d'amidament: m2 de superfície amidada segons les especificacions de la DT. Amb deducció de la superfície corresponent a obertures d'acord amb els criteris següents: En paraments verticals: Obertures <= 2 m2: No es dedueixen Obertures > 2 m2 i <= 4 m2: Es dedueix el 50% Obertures > 4 m2: Es dedueix el 100% En paraments horitzontals: Obertures <= 1 m2: No es dedueixen Obertures > 1 m2: Es dedueix el 100% Als forats que no es dedueixin, o que es dedueixin parcialment, l'amidament inclou la feina de fer els retorns, com ara brancals, llindes, etc. En cas de deduir-se el 100% del forat cal amidar també aquests paraments. Aquests criteris inclouen la neteja dels elements que configuren les obertures, com és ara bastiments que s'hagin embrutat.	
	A0D-0007	0,385 h	Manobre	21,57
	A0F-000T	0,700 h	Oficial 1a paleta	25,89
	B055-065W	0,003 t	Ciment blanc ram paleta BL 22,5X, & sacs	260,77
	B07F-0LT5	0,027 m3	Morter ciment pòrtland amb filler calcarí CEM II/B-L,sorra,380kg/m3	109,37
	A%AUX001	2,500 %	Despeses auxiliars sobre la mà d'obra	26,42
		17,000 %	Costos indirectes	30,81
			Preu total per m2	36,05
1.4.2	E82C1N3J	m2	Enrajolat de parament vertical interior a una alçària <= 3 m amb rajola de gres porcellànic premsat polit de 20x20 cm color blanc mate, grup Bla (UNE-EN 14411), col·locades amb adhesiu per a rajola ceràmica C2 TE (UNE-EN 12004) i rejuntat amb beurada CG2 (UNE-EN 13888) Criteri d'amidament: m2 de superfície amidada segons les especificacions de la DT.En revestiment de paraments, amb deducció de la superfície corresponent a obertures d'acord amb els criteris següents:Obertures <= 1 m2: No es dedueixen Obertures > 1 m2 i <= 2 m2: Es dedueix el 50% Obertures > 2 m2: Es dedueix el 100%Als forats que no es dedueixin, o que es dedueixin parcialment, l'amidament inclou la feina de fer els retorns, com brancals, llindes, etc. En cas de deduir-se el 100% del forat cal amidar també aquests paraments.	
	A0127000	0,550 h	Oficial 1a col·locador	25,89
	A0140000	0,183 h	Manobre	21,57
	%NAAA	2,500 %	Despeses auxiliars	18,19
	B05A2203	0,705 kg	Beurada p/ceràmica CG2 (UNE-EN 13888),color	1,25
	B0711024	4,903 kg	Adhesiu cimentós C2 TE (UNE-EN 12004)	0,83
	B0FH7173	1,100 m2	Rajola gres porcell.premsat polit,rectang/quadr. 16-25 peces/m2,preu mitjà	13,04
		17,000 %	Costos indirectes	37,93
			Preu total per m2	44,38
1.4.3	E812US01	pa	Partida alçada a justificar per repassos amb guix en superfície verticals i horitzontals de banys segons indicacions de la DF. Es repasaran les zones actualment enguixades i que puguin tenir desperfectes i/o zones no anivellades. Inclòs p.p. de bastides i mtjans d'elevació necessaris. Criteri d'amidament: m2 de superfície realment executada segons indicacions de la DF.	
	A0149000	0,200 h	Manobre guixaire	21,57
	A0129000	0,350 h	Oficial 1a guixaire	25,89
	%NAAA	2,500 %	Despeses auxiliars	13,37
	B0521150	1,050 kg	Guix B1/50/2+addit.retard.adormiment,p/proj.	0,14
	B0111000	0,007 m3	Aigua	2,18
	B0521200	0,880 kg	Guix C6/20/2	0,14
	C200X000	0,300 h	Barreja-bombejadora,p/morters+guixos project.	5,72
		17,000 %	Costos indirectes	15,71
			Preu total per pa	18,38

Annex de justificació de preus

Nº	Codi	U	Descripció	Total	
1.4.4	P811-3EY5	m2	Arrebossat reglejat sobre parament horitzontal interior, a 3,00 m d'alçària, com a màxim, amb morter de ciment 1:6, remolinat i lliscat amb ciment pòrtland amb filler calcari 32,5 R Criteri d'amidament: m2 de superfície amidada segons les especificacions de la DT. Amb deducció de la superfície corresponent a obertures d'acord amb els criteris següents: En paraments verticals: Obertures <= 2 m2: No es dedueixen Obertures > 2 m2 i <= 4 m2: Es dedueix el 50% Obertures > 4 m2: Es dedueix el 100% En paraments horitzontals: Obertures <= 1 m2: No es dedueixen Obertures > 1 m2: Es dedueix el 100% Als forats que no es dedueixin, o que es dedueixin parcialment, l'amidament inclou la feina de fer els retorns, com ara brancals, llindes, etc. En cas de deduir-se el 100% del forat cal amidar també aquests paraments. Aquests criteris inclouen la neteja dels elements que configuren les obertures, com és ara bastiments que s'hagin embrutat.		
	A0D-0007	0,368 h	Manobre	21,57	7,94
	A0F-000T	0,960 h	Oficial 1a paleta	25,89	24,85
	B055-067M	0,003 t	Ciment pòrtland amb filler calcari CEM II/B-L 32,5 R, en sacs	142,90	0,43
	B07F-0LT4	0,024 m3	Morter ciment pòrtland+fill. calc. CEM II/B-L, sorra, 250kg/m3	92,98	2,23
	A%AUX001	2,500 %	Despeses auxiliars sobre la mà d'obra	32,79	0,82
		17,000 %	Costos indirectes	36,27	6,17
			Preu total per m2		42,44
1.4.5	P89H-4V7B	m2	Pintat de parament horitzontal interior de ciment, amb pintura al silicat amb acabat llis, amb una capa de fons i dues d'acabat Criteri d'amidament: m2 de superfície real amidada segons les especificacions de la DT. Amb deducció de la superfície corresponent a obertures d'acord amb els criteris següents: Obertures <= 4 m2: No es dedueixen Obertures > 4 m: Es dedueix el 100% Aquests criteris inclouen la superfície dels paraments laterals de l'obertura en una fondària de 30 cm, com a màxim, excepte en el cas d'obertures de més de 4,00 m2, en que aquesta superfície s'ha d'amidar expressament. Inclouen igualment la neteja dels elements que configuren l'obertura, com ara bastiments que s'hagin embrutat.		
	A01-FEP9	0,015 h	Ajudant pintor	23,09	0,35
	A0F-000V	0,150 h	Oficial 1a pintor	25,89	3,88
	B015-16HS	0,100 l	Diluent pintura silicat,p/int.-ext.	9,46	0,95
	B8ZH-358V	0,150 l	Pintura fons a l'aigua,p/int.	35,63	5,34
	B896-HYO4	0,357 l	Pintura silicat,p/int.	10,60	3,78
	A%AUX001	1,500 %	Despeses auxiliars sobre la mà d'obra	4,23	0,06
		17,000 %	Costos indirectes	14,36	2,44
			Preu total per m2		16,80
1.4.6	P89I-4V8Q	m2	Pintat de parament horitzontal de guix, amb pintura plàstica amb acabat llis, amb una capa segelladora i dues d'acabat. Inclou encintat i massillat previ de cops i forats. Criteri d'amidament: m2 de superfície real amidada segons les especificacions de la DT. Amb deducció de la superfície corresponent a obertures d'acord amb els criteris següents: Obertures <= 4 m2: No es dedueixen Obertures > 4 m: Es dedueix el 100% Aquests criteris inclouen la superfície dels paraments laterals de l'obertura en una fondària de 30 cm, com a màxim, excepte en el cas d'obertures de més de 4,00 m2, en que aquesta superfície s'ha d'amidar expressament. Inclouen igualment la neteja dels elements que configuren l'obertura, com ara bastiments que s'hagin embrutat.		
	A01-FEP9	0,015 h	Ajudant pintor	23,09	0,35
	A0F-000V	0,125 h	Oficial 1a pintor	25,89	3,24
	B896-HYAR	0,398 kg	Pintura plàstica,p/int.	3,69	1,47
	B8ZM-0P35	0,153 kg	Segelladora	4,38	0,67
	A%AUX001	1,500 %	Despeses auxiliars sobre la mà d'obra	3,59	0,05
		17,000 %	Costos indirectes	5,78	0,98
			Preu total per m2		6,76

1.5 SANITARIS I EQUIPAMENTS

Annex de justificació de preus

Nº	Codi	U	Descripció	Total	
1.5.1	PJ117-3BNF	u	Lavabo mural o per a recolzar de porcellana esmaltada, senzill, d'amplària 60cm, de color blanc i preu mitjà, col·locat amb suports murals, del mateix model i característiques dels renovats a altres escoles segons especificacions municipals. Inclòs pot sifònic tipus d'acer inoxidable per anar vist, i connexionat a xarxa d'aigua i evacuació. Criteri d'amidament: Unitat de quantitat instal·lada, mesurada segons les especificacions de la DT.		
	A0F-000N	0,400 h	Oficial 1a lampista	26,76	10,70
	A01-FEPE	0,100 h	Ajudant lampista	23,06	2,31
	%NAAA	2,500 %	Despeses auxiliars	13,01	0,33
	BJ115-0QER	1,000 u	Lavabo mural/recolzar porcell.,senz.,ampl.53 a 75cm,blanc,preu mitjà	100,85	100,85
	B7JE-0GTM	0,025 dm3	Massilla per a segellats, d'aplicació amb pistola,silicona neutra monocomponent	15,18	0,38
		17,000 %	Costos indirectes	114,57	19,48
			Preu total per u		134,05
1.5.2	PJ117-3BP6	u	Lavabo accessible sèrie Accés de Roca o equivalent, de porcellana esmaltada color blanc de 115x45x20 cm, col·locat sobre base metàl·lica amb potes d'estructura d'acer inoxidable. Inclòs pot sifònic d'acer inoxidable per anar vist i connexionat a xarxa d'aigua i evacuació. Criteri d'amidament: Unitat de quantitat instal·lada, mesurada segons les especificacions de la DT.		
	A0F-000N	2,347 h	Oficial 1a lampista	26,76	62,81
	A01-FEPE	0,939 h	Ajudant lampista	23,06	21,65
	%NAAA	2,500 %	Despeses auxiliars	84,46	2,11
	B7JE-0GTM	0,045 dm3	Massilla per a segellats, d'aplicació amb pistola,silicona neutra monocomponent	15,18	0,68
	BJ115-0QKU	1,000 u	Lavabo mural porcellana,senzill,ampl.>= 100cm,blanc,preu superior	207,34	207,34
		17,000 %	Costos indirectes	294,59	50,08
			Preu total per u		344,67
1.5.3	PJ11C-3CYL	u	Subministrament i col·locació d'un inodor de porcellana vitrificada, de igual model i característiques dels lavabos ja renovats a altres escoles segons especificacions municipals, amb seient i tapa, cisterna i mecanismes de descàrrega i alimentació incorporats, de color blanc, col·locat sobre el paviment i connectat a la xarxa d'evacuació i d'aigua. S'inclou la connexió a la cisterna, que serà baixa amb dipòsit tipus motxila i de doble descàrrega. Criteri d'amidament: Unitat de quantitat instal·lada, mesurada segons les especificacions de la DT.		
	A0F-000N	1,404 h	Oficial 1a lampista	26,76	37,57
	A01-FEPE	0,382 h	Ajudant lampista	23,06	8,81
	%NAAA	2,500 %	Despeses auxiliars	46,38	1,16
	B7JE-0GTM	0,012 dm3	Massilla per a segellats, d'aplicació amb pistola,silicona neutra monocomponent	15,18	0,18
	BJ11C-0Q7G	1,000 u	Inodor per a col·locar sobre el paviment,porcellana,vertical i/o horitzontal,cisterna,blanc,preu mit	174,59	174,59
	BJ11O-0PMV	0,245 kg	Pasta per a segellar l'enllaç d'inodors, abocadors i plaques turques	5,80	1,42
		17,000 %	Costos indirectes	223,73	38,03
			Preu total per u		261,76
1.5.4	PJ11C-US01	u	Subministrament i col·locació d'inodor infantil de porcellana vitrificada, de igual model i característiques dels lavabos ja renovats a altres escoles segons especificacions municipals, seient i tapa, mecanismes de descàrrega i alimentació incorporats, de color blanc, col·locat sobre el paviment i connectat a la xarxa d'evacuació i d'aigua. S'inclou la connexió a la cisterna encastada i la connexió a la xarxa d'evacuació i d'aigua.		
	A0F-000N	0,512 h	Oficial 1a lampista	26,76	13,70
	A01-FEPE	0,139 h	Ajudant lampista	23,06	3,21
	%NAAA	2,500 %	Despeses auxiliars	16,91	0,42
	BJ11O-0PMV	0,245 kg	Pasta per a segellar l'enllaç d'inodors, abocadors i plaques turques	5,80	1,42
	BJ11C-0Q7G	1,000 u	Inodor per a col·locar sobre el paviment,porcellana,vertical i/o horitzontal,cisterna,blanc,preu mit	174,59	174,59
	B7JE-0GTM	0,012 dm3	Massilla per a segellats, d'aplicació amb pistola,silicona neutra monocomponent	15,18	0,18
		17,000 %	Costos indirectes	193,52	32,90
			Preu total per u		226,42

Annex de justificació de preus

Nº	Codi	U	Descripció	Total
1.5.5	PJ11G-79WV	u	Cisterna encastada per a inodor, amb angles de suport per anar davant de paret d'obra de fàbrica, amb una amplària de 0.35 a 0.45 m, per a una descàrrega de 3/6 l, accionament manual amb acabat blanc, col·locat amb fixacions mecàniques	
	A01-FEPE	0,112 h	Ajudant lampista	23,06
	A0F-000N	0,450 h	Oficial 1a lampista	26,76
	BJ11G-1P56	1,000 u	Cisterna encastada p/inodor+angles suport,p/paret fàbrica,a=0.35 a	116,36
	BJ244-1PEO	1,000 u	0.45m,descàrrega 3/6l,accionament manual	59,01
	A%AUX001	2,500 %	Mecanisme accionam.manual p/inod.,acabat blanc	14,62
		17,000 %	Despeses auxiliars sobre la mà d'obra	32,36
			Costos indirectes	190,36
			Preu total per u	222,72
1.5.6	PJ21C-3SHY	u	Aixeta senzilla temporitzada per a lavabo, muntada superficialment sobre aparell sanitari o paret, de llautó cromat, preu superior, amb entrada de 1/2". Inclou maniguets flexibles, aixeta de regulació i palanca adaptada pels nens. Tipus Presto o equivalent.	
	A01-FEPE	0,200 h	Ajudant lampista	23,06
	A0F-000N	0,550 h	Oficial 1a lampista	26,76
	%NAAA	1,500 %	Despeses auxiliars	19,33
	BJ21C-0R8E	1,000 u	Aixeta senzilla,temporitzada,per a muntar superficialment sobre taulell o	80,32
		17,000 %	aparell sanitari,llautó cr	99,94
			Costos indirectes	16,99
			Preu total per u	116,93
1.5.7	PJ212-3M2V	u	Aixeta monocomandament per a banyera/dutxa mural, muntada superficialment, amb broc i transfusor, de llautó cromat, preu mitjà, amb dues entrades de 1/2" i sortida de 1/2" per a dutxa amb telèfon. Inclou flexo de 1200 mm i telèfon cromat, i suport de paret.	
	A01-FEPE	0,155 h	Ajudant lampista	23,06
	A0F-000N	0,618 h	Oficial 1a lampista	26,76
	%NAAA	1,500 %	Despeses auxiliars	20,11
	BJ212-FG1L	1,000 u	Aixeta monocomand. bany/dutx. p/munt.superf.,broc/transf.,llautó	99,90
		17,000 %	cromat,preu mitjà,duesx1/2"-1/2"	120,31
			Costos indirectes	20,45
			Preu total per u	140,76
1.5.8	PJ43-HA1E	u	Dosificador de sabó vertical, de dimensions 118x206x68 mm, capacitat d'1,1 kg, d'acer inoxidable amb acabat satinat en superfícies exposades, antivandàlic i amb visor de nivell de sabó i clau de seguretat, col·locat amb fixacions mecàniques	
	A0F-000D	0,250 h	Oficial 1a col·locador	25,89
	BJ4Z-H68D	1,000 u	Dosif.vert.,118x206x68mm,capac.1,1Kg,acer inox.	86,40
	A%AUX001	1,500 %	Despeses auxiliars sobre la mà d'obra	6,47
		17,000 %	Costos indirectes	92,97
			Preu total per u	108,77
1.5.9	PJ42-HA1L	u	Dispensador de paper en tovallolletes o bobines, segons subministraments de l'escola, per a eixugamans amb carcasa de color blanc en ABS, col·locat amb fixacions mecàniques. Marca TORK o equivalent	
	A0F-000D	0,350 h	Oficial 1a col·locador	25,89
	BJ4Z-H68U	1,000 u	Dispensador de paper en tovallolletes o bobines, segons	186,30
			subministraments de l'escola, per a eixugamans amb carcasa de color	
			blanc en ABS, col·locat amb fixacions mecàniques. Marca TORK o	
			equivalent	
	A%AUX001	1,500 %	Despeses auxiliars sobre la mà d'obra	9,06
		17,000 %	Costos indirectes	195,50
			Preu total per u	228,74
1.5.10	PJ40-HA25	u	Porta-rotlles gegant de paper higiènic, d'acer inoxidable, de 250 mm de diàmetre i 110 mm de fondària, col·locat amb fixacions mecàniques. Marca TORK o equivalent.	
	A0F-000D	0,250 h	Oficial 1a col·locador	25,89
	BJ4Z-H68W	1,000 u	Porta-rotlles gegant,acer inoxidable,D=250mm fond.=110mm	33,19
	A%AUX001	1,500 %	Despeses auxiliars sobre la mà d'obra	6,47
		17,000 %	Costos indirectes	39,76
			Preu total per u	46,52

Annex de justificació de preus

Nº	Codi	U	Descripció	Total
1.5.11	PQ83-HA7O	u	Eixugamans per aire calent amb sensor electrònic de presència, fabricat en material vitrificat, de potència 1800 W, cabal 3,6 m3/minut i temperatura 61°C, instal·lat	
	A01-FEPH	0,400 h	Ajudant muntador	23,09
	A0F-000R	0,400 h	Oficial 1a muntador	26,76
	BQ82-H61L	1,000 u	Eixugamans per aire calent amb sensor electronic de presència	197,00
	A%AUX001	1,500 %	Despeses auxiliars sobre la mà d'obra	19,94
		17,000 %	Costos indirectes	217,24
			Preu total per u	254,17
1.5.12	PC16-5NMM	m2	Mirall de lluna incolora de 3 mm de gruix amb cantells polits, col·locat fixat mecànicament sobre el parament.	
	A0F-0010	1,000 h	Oficial 1a vidrier	29,79
	B0A8-07MS	0,040 cu	Grapa metàl.,p/fix.mir.	210,73
	BC1K-0WNT	1,000 m2	Mirall lluna incolora,g=3mm	32,02
	B0AO-07IG	4,400 u	Tac nilò D<=5mm,+vis	0,12
	A%AUX001	2,500 %	Despeses auxiliars sobre la mà d'obra	29,79
		17,000 %	Costos indirectes	71,51
			Preu total per m2	83,67
			1.6 INSTAL·LACIONS	
			1.6.1 FONTANERIA	
1.6.1.1	PJ07-628Q	u	Subm. i col. de xarxa de distribució interior d'aigua per als LAVABOS 5 amb canonada de polipropilè, de diàmetres i gruixos homologats segons Reglament d'Aigües i d'acord amb plànols. S'inclouran claus de pas en cada recinte, aïllament de les canonades que passin pel fals sostre amb ARMAFLEX de gruix d'acord amb el R.I.T.E., tub corrugat de protecció de les canonades encastades, p.p. d'accessoris, peces especials de connexió (colzes, T, reductors i connexionat a la xarxa existent amb elements de tall d'electròlisi), connexió a sanitaris i griferia (vàlvules de tall incloses) suports i soldadura. Instal·lació per donar subministrament als aparells sanitaris grafiats als plànols en cada un dels espais a actuar.	
			L'execució de la unitat d'obra inclou tots els treballs necessaris per deixar la instal·lació en correcte funcionament, especialment:	
			- Obertura de regates per a encastar els tubs	
			- Col·locació dels tubs a l'interior de les regates i execució de totes les unions	
			- Col·locació de les claus de pas	
			- Tapat de les regates	
			- Retirada de l'obra de les restes d'emalatges, retalls de tubs, etc.	
			 criteri d'amidament: Unitat de quantitat instal·lada, mesurada segons les especificacions de la DT.	
			LAVABOS 5: 4 lavabos i 4 inodors, 1 aigüera, 1 acumulador elèctric.	
			LAVABOS 6: 2 lavabos i 4 inodors, 1 aigüera, 1 acumulador elèctric, 1 rentaplats.	
	PJ211-3E9P	6,000 u	Aixeta de pas,encastada,llautó cromat,preu	59,26
			alt,sort.IndeterminatIndeterminatD=1/2,entrada Indetermin	
	PY05-5CJ1	32,000 m	Obertura regata paret de maó foradat,mitjans manuals,tapada morter	6,25
			1:4	
	PF53-3C6S	24,000 m	Tub coure R220 (recuit),DN=12mm,g=1mm,soldat per	11,07
			capil·laritat,dific.mitjà,encastat	
	PF56-FJEH	14,000 m	Tub Cu R250 (semidur),DN=22mm,g=1mm,UNE-EN 1057,soldat	16,44
			capil.,dific.mitjà,col.encastat	
		17,000 %	Costos indirectes	1.051,40
			Preu total per u	1.230,14

Annex de justificació de preus

Nº	Codi	U	Descripció	Total
1.6.1.2	PJ07-628N	u	Subm. i col. de xarxa de distribució interior d'aigua per als LAVABOS 2 amb canonada de polipropilè, de diàmetres i gruixos homologats segons Reglament d'Aigües i d'acord amb plànols. S'inclouran claus de pas en cada recinte, aïllament de les canonades que passin pel fals sostre amb ARMAFLEX de gruix d'acord amb el R.I.T.E., tub corrugat de protecció de les canonades encastades, p.p. d'accessoris, peces especials de connexió (colzes, T, reductors i connexionat a la xarxa existent amb elements de tall d'electròlisis), connexió a sanitaris i griferia (vàlvules de tall incloses) suports i soldadura. Instal·lació per donar subministrament als aparells sanitaris grafiats als plànols en cada un dels espais a actuar. L'execució de la unitat d'obra inclou tots els treballs necessaris per deixar la instal·lació en correcte funcionament, especialment: - Obertura de regates per a encastar els tubs - Col·locació dels tubs a l'interior de les regates i execució de totes les unions - Col·locació de les claus de pas - Tapat de les regates - Retirada de l'obra de les restes d'emballatges, retalls de tubs, etc. Criteri d'amidament: Unitat de quantitat instal·lada, mesurada segons les especificacions de la DT. LAVABOS 2: 5 lavabos i 9 inodors, 1 dutxa, 3 acumuladors elèctrics.	
	PJ211-3E9P	6,000 u	Aixeta de pas,encastada,llautó cromat,preu alt,sort.IndeterminatIndeterminatD=1/2,entrada Indetermin	59,26 355,56
	PY05-5CJ1	40,000 m	Obertura regata paret de maó foradat,mitjans manuals,tapada morter 1:4	6,25 250,00
	PF53-3C6S	30,000 m	Tub coure R220 (recuit),DN=12mm,g=1mm,soldat per capil·laritat,dific.mitjà,encastat	11,07 332,10
	PF56-FJEH	15,000 m	Tub Cu R250 (semidur),DN=22mm,g=1mm,UNE-EN 1057,soldat capil.,dific.mitjà,col.encastat	16,44 246,60
		17,000 %	Costos indirectes	1.184,26 201,32
			Preu total per u	1.385,58

1.6.1.3	PJ07-628R	u	Subm. i col. de xarxa de distribució interior d'aigua per als LAVABOS 7 amb canonada de polipropilè, de diàmetres i gruixos homologats segons Reglament d'Aigües i d'acord amb plànols. S'inclouran claus de pas en cada recinte, aïllament de les canonades que passin pel fals sostre amb ARMAFLEX de gruix d'acord amb el R.I.T.E., tub corrugat de protecció de les canonades encastades, p.p. d'accessoris, peces especials de connexió (colzes, T, reductors i connexionat a la xarxa existent amb elements de tall d'electròlisis), connexió a sanitaris i griferia (vàlvules de tall incloses) suports i soldadura. Instal·lació per donar subministrament als aparells sanitaris grafiats als plànols en cada un dels espais a actuar. L'execució de la unitat d'obra inclou tots els treballs necessaris per deixar la instal·lació en correcte funcionament, especialment: - Obertura de regates per a encastar els tubs - Col·locació dels tubs a l'interior de les regates i execució de totes les unions - Col·locació de les claus de pas - Tapat de les regates - Retirada de l'obra de les restes d'emballatges, retalls de tubs, etc. Criteri d'amidament: Unitat de quantitat instal·lada, mesurada segons les especificacions de la DT. LAVABOS 7: 1 lavabo i 1 inodor.	
	PJ211-3E9P	2,000 u	Aixeta de pas,encastada,llautó cromat,preu alt,sort.IndeterminatIndeterminatD=1/2,entrada Indetermin	59,26 118,52
	PY05-5CJ1	4,000 m	Obertura regata paret de maó foradat,mitjans manuals,tapada morter 1:4	6,25 25,00
	PF53-3C6S	4,000 m	Tub coure R220 (recuit),DN=12mm,g=1mm,soldat per capil·laritat,dific.mitjà,encastat	11,07 44,28
	PF56-FJEH	2,000 m	Tub Cu R250 (semidur),DN=22mm,g=1mm,UNE-EN 1057,soldat capil.,dific.mitjà,col.encastat	16,44 32,88
		17,000 %	Costos indirectes	220,68 37,52
			Preu total per u	258,20

Annex de justificació de preus

Nº	Codi	U	Descripció	Total
1.6.1.4	PJ07-628S	u	Subm. i col. de xarxa de distribució interior d'aigua per als LAVABOS 9 amb canonada de polipropilè, de diàmetres i gruixos homologats segons Reglament d'Aigües i d'acord amb plànols. S'inclouran claus de pas en cada recinte, aïllament de les canonades que passin pel fals sostre amb ARMAFLEX de gruix d'acord amb el R.I.T.E., tub corrugat de protecció de les canonades encastades, p.p. d'accessoris, peces especials de connexió (colzes, T, reductors i connexionat a la xarxa existent amb elements de tall d'electròlisis), connexió a sanitaris i griferia (vàlvules de tall incloses) suports i soldadura. Instal·lació per donar subministrament als aparells sanitaris grafiats als plànols en cada un dels espais a actuar. L'execució de la unitat d'obra inclou tots els treballs necessaris per deixar la instal·lació en correcte funcionament, especialment: - Obertura de regates per a encastar els tubs - Col·locació dels tubs a l'interior de les regates i execució de totes les unions - Col·locació de les claus de pas - Tapat de les regates - Retirada de l'obra de les restes d'emballatges, retalls de tubs, etc. Criteri d'amidament: Unitat de quantitat instal·lada, mesurada segons les especificacions de la DT. LAVABOS 9: 1 lavabo, 2 inodors.	
	PJ211-3E9P	2,000 u	Aixeta de pas,encastada,llautó cromat,preu alt,sort.IndeterminatIndeterminatD=1/2,entrada Indetermin	59,26 118,52
	PY05-5CJ1	20,000 m	Obertura regata paret de maó foradat,mitjans manuals,tapada morter 1:4	6,25 125,00
	PF53-3C6S	10,000 m	Tub coure R220 (recuit),DN=12mm,g=1mm,soldat per capil·laritat,dific.mitjà,encastat	11,07 110,70
	PF56-FJEH	8,000 m	Tub Cu R250 (semidur),DN=22mm,g=1mm,UNE-EN 1057,soldat capil.,dific.mitjà,col.encastat	16,44 131,52
		17,000 %	Costos indirectes	485,74 82,58
			Preu total per u	568,32

1.6.1.5	EJ000S02b	u	Ajudes de ram de paleta a totes les instal·lacions i treballs necessaris. S'inclouen les regates, rases no comptades, remats, treballs especials o tasques indirectes per deixar tots els banys finalitzats i en funcionament.	
		17,000 %	Sense descomposició Costos indirectes	113,89 19,36
			Preu total arrodonit per u	133,25

1.6.2 ELECTRICITAT I ENLLUMENAT

1.6.2.1	PG09-EL01	u	Subm. i col. de conjunt de instal·lació elèctrica per a alimentació d'enllumenat i força per un bany de superfície aproximada 10 m2, amb caixes de derivació, tubs protectors, regletes, mecanismes de color blanc i cables de secció reglamentària segons R.E.B.T. (R.D. 842/2002) i U.N.E. corresponents, des de sortida quadre sector fins als mecanismes, punts d'enllumenat i força. S'inclou p.p. de material auxiliar de muntatge. Inclou 3 detectors de presència, detectors, 2 endolls i 2 punts de llum.	
		17,000 %	Sense descomposició Costos indirectes	383,17 65,14
			Preu total arrodonit per u	448,31
1.6.2.2	PG09-EL02	u	Subm. i col. de conjunt de instal·lació elèctrica per a alimentació d'enllumenat i força per un bany de superfície aproximada 10 m2, amb caixes de derivació, tubs protectors, regletes, mecanismes de color blanc i cables de secció reglamentària segons R.E.B.T. (R.D. 842/2002) i U.N.E. corresponents, des de sortida quadre sector fins als mecanismes, punts d'enllumenat i força. S'inclou p.p. de material auxiliar de muntatge. Inclou 2 detectors de presència, 2 endolls i 2 punts de llum.	
		17,000 %	Sense descomposició Costos indirectes	281,68 47,89
			Preu total arrodonit per u	329,57

1.6.2.3	PG09-EN01	u	Instal·lació completa d'enllumenat per a un bany de 10m2 aproximadament, amb 3 unitats de llumenera estanca amb leds amb una vida útil <= 50000 h, de forma rectangular, de 1500 mm de llargària, 50 W de potència, flux lluminós de 4900 lm, aïllament classe I, cos i difusor de policarbonat i grau de protecció IP65, temperatura de color 3000 K, muntada superficialment . S'inclou tot el necessari per al seu correcte funcionament. Criteri d'amidament: Unitat de quantitat instal·lada, mesurada segons les especificacions de la DT.S'inclou en la partida d'obra el subministrament i la col·locació de les làmpades.	
		17,000 %	Sense descomposició Costos indirectes	233,31 39,66
			Preu total arrodonit per u	272,97

Annex de justificació de preus

Nº	Codi	U	Descripció	Total
1.6.2.4	PG09-EN02	u	Instal·lació completa d'enllumenat per a un bany de 5m2 aproximadament, amb 2 unitats de llumenera estanca amb leds amb una vida útil <= 50000 h, de forma rectangular, de 1500 mm de llargària, 50 W de potència, flux lluminós de 4900 lm, aïllament classe I, cos i difusor de policarbonat i grau de protecció IP65, temperatura de color 3000 K, muntada superficialment . S'inclou tot el necessari per al seu correcte funcionament. Criteri d'amidament: Unitat de quantitat instal·lada, mesurada segons les especificacions de la DT.S'inclou en la partida d'obra el subministrament i la col·locació de les làmpades.	
			Sense descomposició	182,30
		17,000 %	Costos indirectes	30,99
			Preu total arrodonit per u	213,29
1.6.3 EVACUACIONS				
1.6.3.1	PG09-EV01	u	Subm. i col. de xarxa interior d'evacuació d'aigües de bany de 10 m2 aproximadament, amb canonada de P.V.C. sèrie B segons norma UNE-EN 1329-1, de Ø homologats segons normativa. S'inclouen registres, ventilacions terminals i p.p. de material auxiliar de muntatge.	
			Sense descomposició	195,01
		17,000 %	Costos indirectes	33,15
			Preu total arrodonit per u	228,16
1.6.3.2	PG09-EV02	u	Subm. i col. de xarxa interior d'evacuació d'aigües de bany de 5 m2 aproximadament, amb canonada de P.V.C. sèrie B segons norma UNE-EN 1329-1, de Ø homologats segons normativa. S'inclouen registres, ventilacions terminals i p.p. de material auxiliar de muntatge.	
			Sense descomposició	121,91
		17,000 %	Costos indirectes	20,72
			Preu total arrodonit per u	142,63
1.7 SEURETAT I SALUT				
1.7.1	H0000002	u	Per controlar la qualitat de les obres, el Contractista ha d'efectuar, al seu càrrec, els assaigs en les condicions i freqüència que s'estableixen al Plec de condicions i en el seu defecte en les instruccions i normes oficials. Si no està regulat per cap dels documents ressenyats s'ha de procedir segons determina el Director. Durant el decurs de les obres, i en el seu període de garantia el Director pot ordenar que es realitzin quantes proves, assaigs i anàlisis que cregui oportunes per comprovar la qualitat dels materials i bona execució de l'obra efectuada encara que els materials no estiguin indicats en aquest plec. El Contractista està obligat a donar totes les facilitats que calguin, aportar els mitjans auxiliars i el personal necessaris i suportar al seu càrrec, totes les despeses que es puguin originar fins un import màxim de l'1,5% del pressupost de l'obra. En cas que se justifiqui que el cost dels assaigs de control de qualitat supera el 1,5% del pressupost de l'obra, l'import en excés se certificarà en aquesta partida. Sera obligatòria la contractació d'una empresa externa, acreditada, per a l'execució dels assajos. Serà obligació assumir els Decrets, Reals Decrets, Ordres, Resolucions i Sentències d'aplicació a nivell estatal, així com les establertes a nivell autonòmic. S'estipula com a Control de Qualitat per a l'Obra: - Tots els controls a la recepció de productes, equips i sistemes. - Tots els assaigs de control d'execució d'obra. - Totes les proves i assajos de l'obra acabada. A les proves i assaigs queden inclosos tots els desplaçaments i jornades d'equips i personal a l'obra i als el lloc de control, com ara plantes exteriors de fabricació de productes. També queden incloses totes les ajudes que requereixi l'entitat que realitza en Control. En cas que s'hagin de realitzar assajos destructius (provetes testimoni) queda inclosa la reparació amb els productes adequats.	
			Sense descomposició	1.282,05
		17,000 %	Costos indirectes	217,95
			Preu total arrodonit per u	1.500,00
1.7.2	H0000001Cb	u	Partida d'abonament íntegre per l'aplicació en obra de totes les mesures necessàries pel compliment de les normes de l'Estudi Bàsic i el Pla de Seguretat i Salut en l'obra, tot segons el Real Decreto 1672/1997 de 24 d'octubre de 1.997. Tot segons les instruccions donades pel Director d'execució d'obra o el Coordinador de Seguretat i Salut. Serà obligatòria la contractació d'una empresa externa acreditada per l'execució de les mesures de seguretat en l'obra.	
			Sense descomposició	598,29
		17,000 %	Costos indirectes	101,71
			Preu total arrodonit per u	700,00
1.8 GESTIÓ DE RESIDUS				

Annex de justificació de preus

Nº	Codi	U	Descripció	Total
1.8.1	P244-4I3U	m3	Càrrega amb mitjans manuals i transport de residus inerts o no especials dins de l'obra, amb mitjans manuals i amb dúmper per a transports Criteri d'amidament: m3 de volum real d'acord amb les especificacions del "Pla de Gestió de Residus de Construcció i Enderrocs" de l'obra.	
	A0D-0007	0,660 h	Manobre	21,57
	C15E-0062	0,660 h	Dúmper 1,5t, hidràulic	30,65
	A%AUX001	1,000 %	Despeses auxiliars sobre la mà d'obra	14,24
		17,000 %	Costos indirectes	34,61
			Preu total arrodonit per m3	40,49
1.8.2	P2R2-EU9Q	m3	Classificació a peu d'obra de residus de construcció o demolició en fraccions segons REAL DECRETO 105/2008, amb mitjans manuals Criteri d'amidament: m3 de volum real classificat d'acord amb les especificacions del "Pla de Gestió de Residus de Construcció i Enderrocs" de l'obra.	
	A0D-0007	0,500 h	Manobre	21,57
	A%AUX001	1,500 %	Despeses auxiliars sobre la mà d'obra	10,79
		17,000 %	Costos indirectes	10,95
			Preu total arrodonit per m3	12,81
1.8.3	P2R5-DT0K	m3	Transport de residus a instal·lació autoritzada de gestió de residus, amb camió i temps d'espera per a la càrrega a màquina, a qualsevol distància. Criteri d'amidament: m3 de volum real d'acord amb les especificacions del "Pla de Gestió de Residus de Construcció i Enderrocs" de l'obra.	
	C154-003N	0,202 h	Camió transp.7 t	47,77
		17,000 %	Costos indirectes	9,65
			Preu total arrodonit per m3	11,29
1.8.4	P2RA-EU3S	m3	Disposició controlada en dipòsit autoritzat de residus barrejats inerts amb una densitat 1 t/m3, procedents de construcció o demolició, amb codi 17 01 07 segons la Llista Europea de Residus Criteri d'amidament: m3 de volum de cada tipus de residu dipositat a l'abocador o centre de recollida corresponent. Inclou el cànon d'abocament del residu a dipòsit controlat segons el que determina la Llei 8/2008, el pagament del qual queda suspès segons la Llei 7/2011. La empresa receptora del residu ha de facilitar al constructor la informació necessària per complimentar el certificat de disposició de residus, d'acord amb l'article 5.3 del REAL DECRETO 105/2008.	
	B2RA-28UT	1,000 t	Disposició controlada dipòsit autoritzat, residus barrej. inerts, 1t/m3, LER 17 01 07	25,75
		17,000 %	Costos indirectes	25,75
			Preu total arrodonit per m3	30,13
1.9 IMPREVISTOS				
1.9.1	IMP0001b	PA	Partida alçada a justificar per imprevistos	
			Sense descomposició	1.709,40
		17,000 %	Costos indirectes	290,60
			Preu total arrodonit per PA	2.000,00

II. DOCUMENTACIÓ GRÀFICA

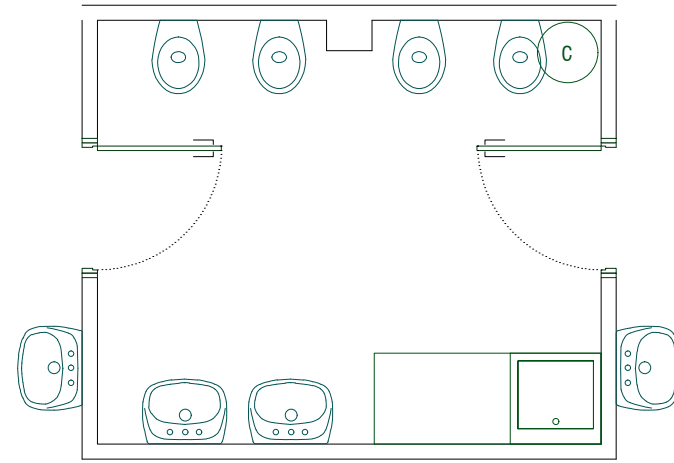

LAVABOS 5

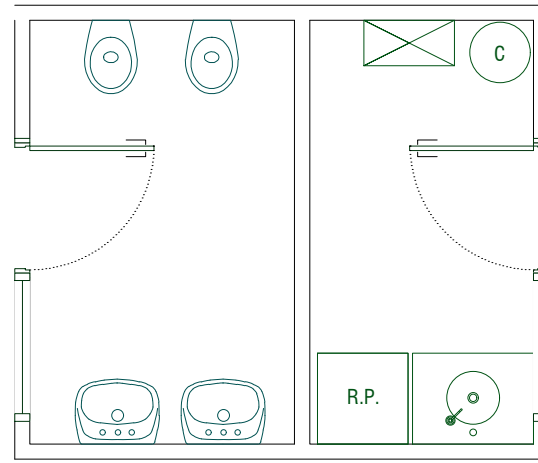

LAVABOS 6

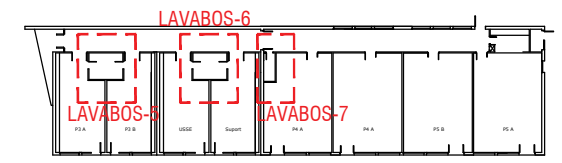

EDUCACIO INFANTIL - PLANTA BAIXA

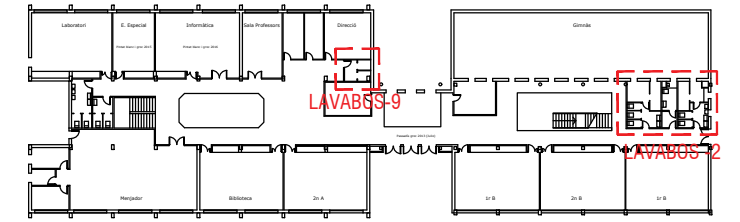

EDUCACIO PRIMÀRIA - PLANTA BAIXA

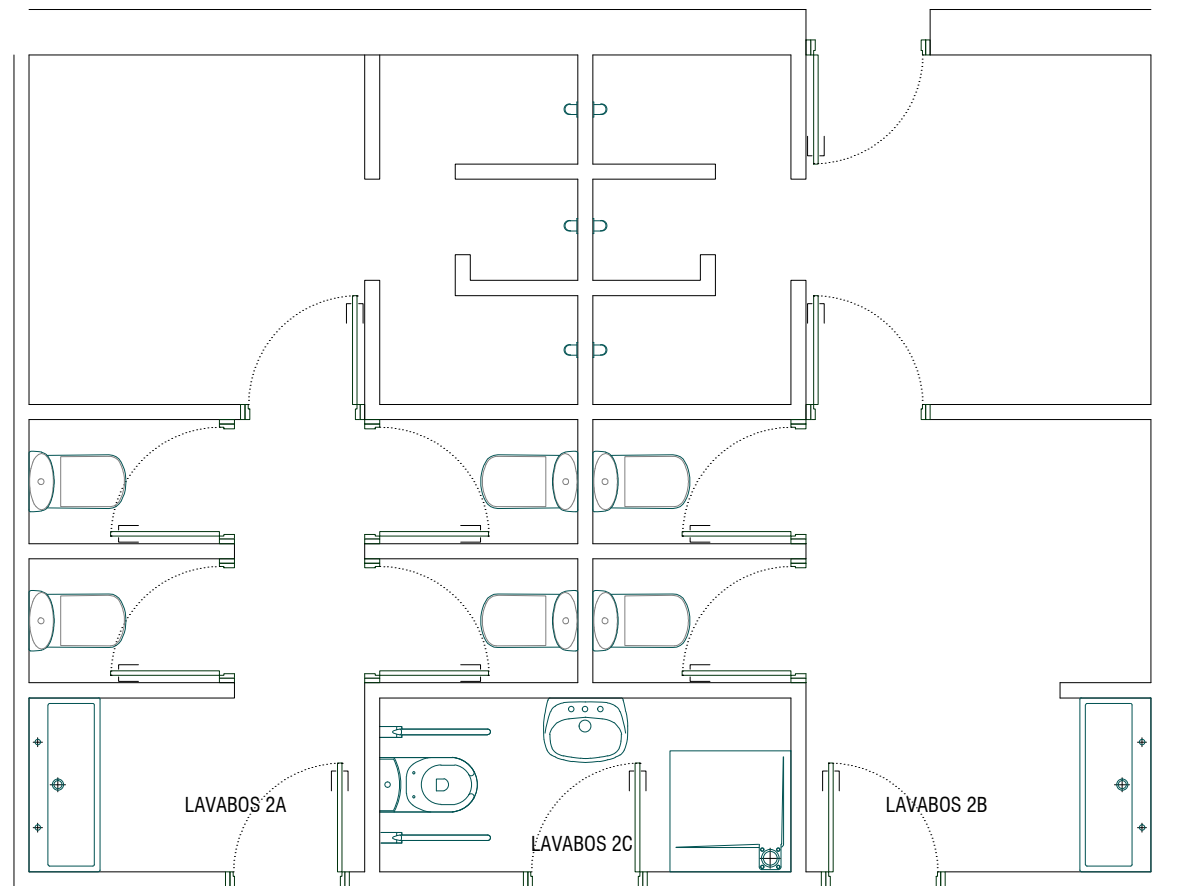

PLANTA BAIXA-LAVABOS 2

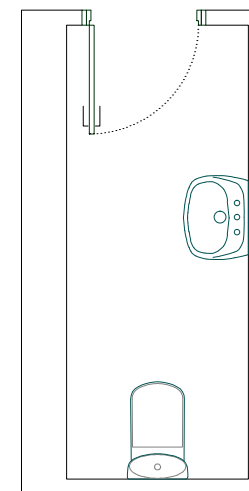

LAVABOS 7

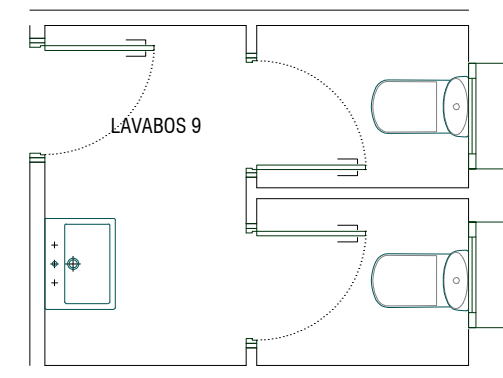

PLANTA BAIXA-LAVABOS 9



AJUNTAMENT DE VILA-SECA

PROJECTE AUTOR DEL PROJECTE
 JESÚS MOLINA ARAGONÉS
 NÚM COL·LEGIAT 44181-9

TÍTOL DEL PROJECTE

MODIFICAT DE LA MEMÒRIA VALORADA PER LA RENOVACIÓ
 DELS LAVABOS DE L'ESCOLA MESTRAL. FASE 2

ESCALA:
 A3: 1/50
 A1: 1/25

TÍTOL DEL PLÀNOL

NOM ARXIU CAD:

FASE 2
 ESTAT ACTUAL

2301-A101-PLANTA ESTAT ACTUAL-V4.dwg

NÚM.
A-101

Full 1 de 1

DATA
 ABRIL
 2026

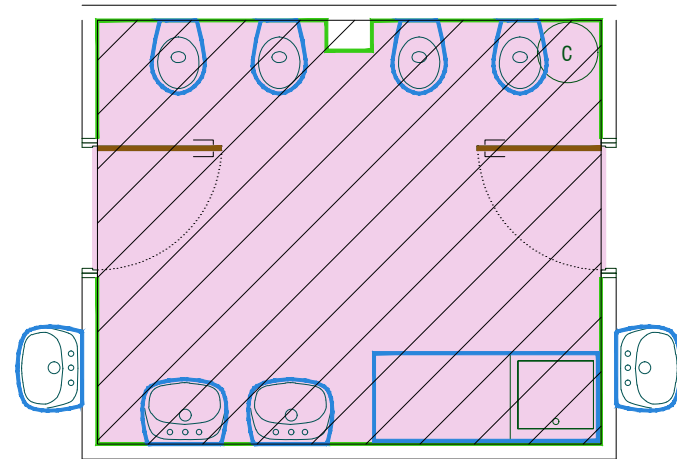

LAVABOS 5

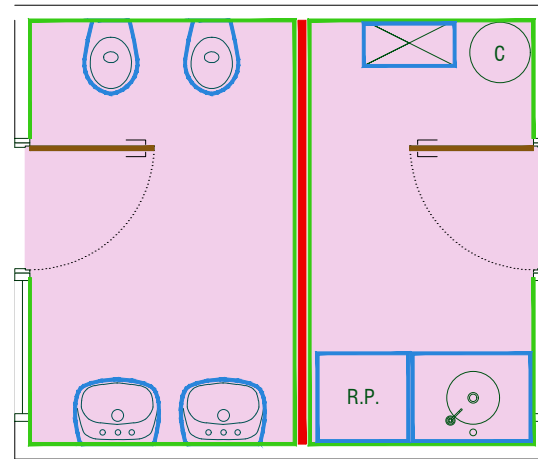

LAVABOS 6

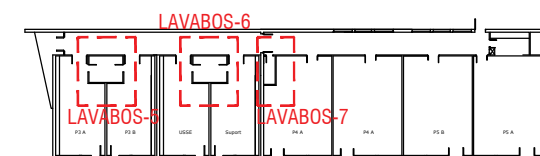

EDUCACIO INFANTIL - PLANTA BAIXA

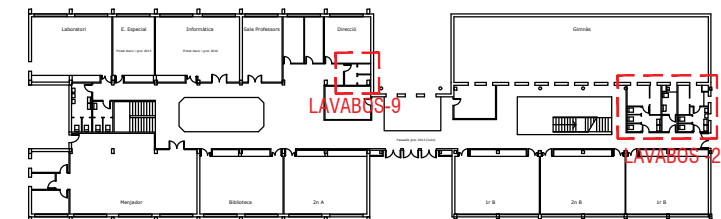

EDUCACIO PRIMÀRIA - PLANTA BAIXA

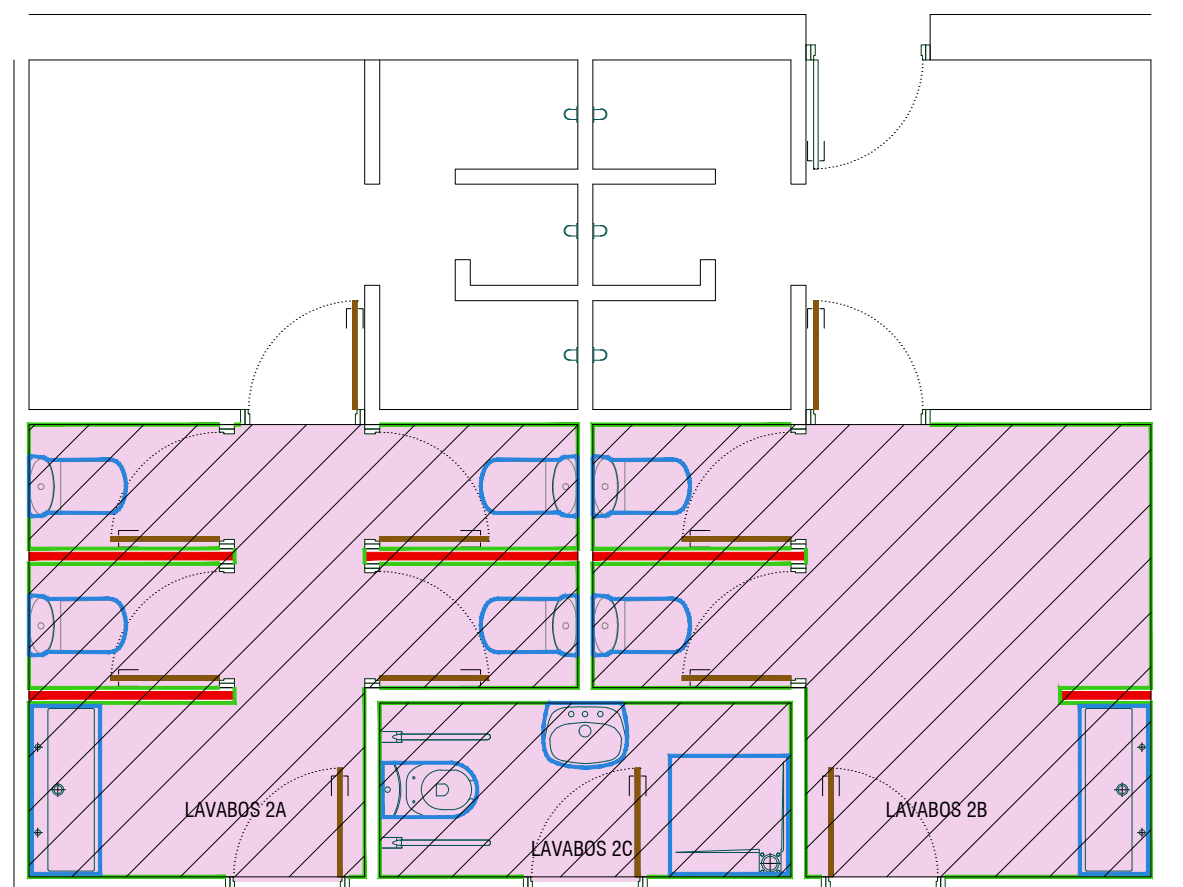

PLANTA BAIXA-LAVABOS 2

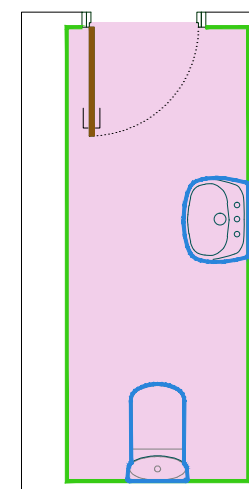

LAVABOS 7

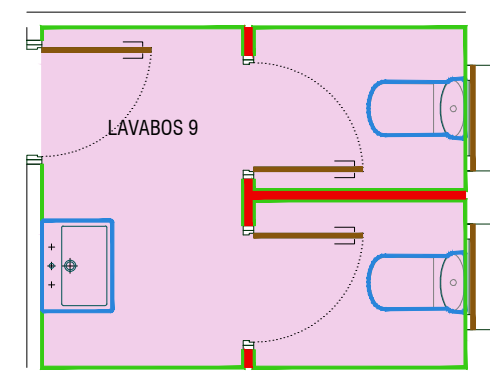

PLANTA BAIXA-LAVABOS 9

LLEENDA:

- ARRENCADA PAVIMENT
- ENDERROC PARET OBRA CERÀMICA
- RETIRADA APARELL SANITARI/EQUIPAMENT
- ARRENCADA ENRAJOLAT
- ENDERROC DE FALS SOSTRE
- DESMUNTATGE/ARRENCADA FUSTERIA



AJUNTAMENT DE VILA-SECA

ARQUITECTE AUTOR DEL PROJECTE
 JESÚS MOLINA ARAGONÉS
 NÚM COL·LEGIAT 44191-9

TÍTOL DEL PROJECTE

MODIFICAT DE LA MEMÒRIA VALORADA PER LA RENOVACIÓ
 DELS LAVABOS DE L'ESCOLA MESTRAL. FASE 2

ESCALA:
 A3: 1/50
 A1: 1/25

TÍTOL DEL PLANOL

NOM ARXIU CAD:

FASE 2
 ENDERROCS

2301-A201-PLANTA ENDERROCS-V4.dwg

NÚM.

A-201

Full 1 de 1

DATA

ABRIL

2026

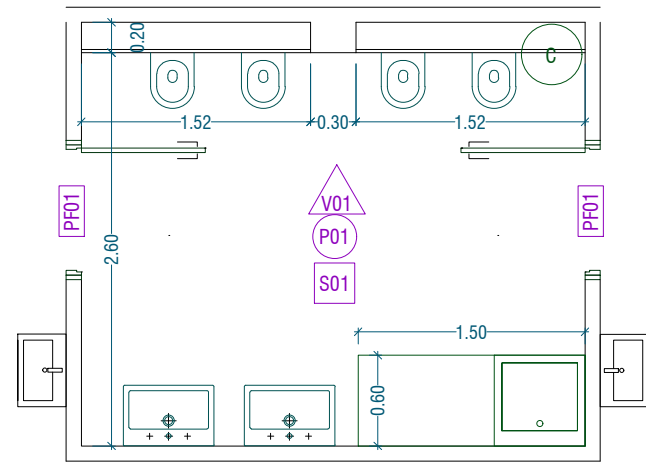

LAVABOS 5

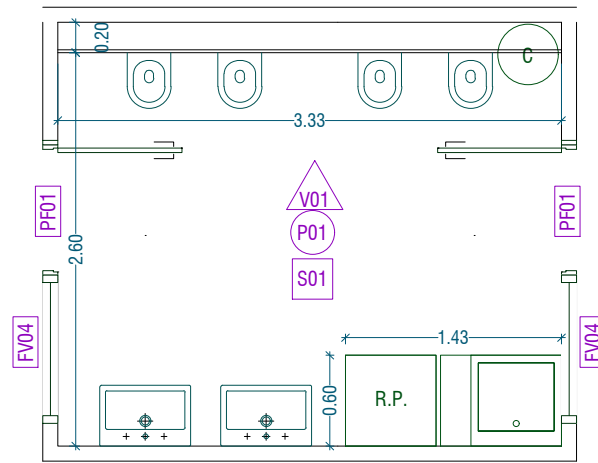

LAVABOS 6

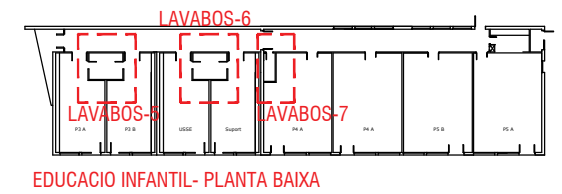

EDUCACIO INFANTIL- PLANTA BAIXA

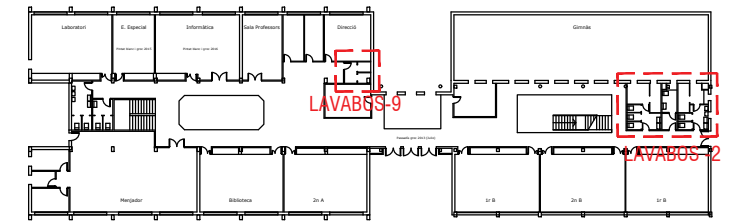

EDUCACIO PRIMÀRIA- PLANTA BAIXA

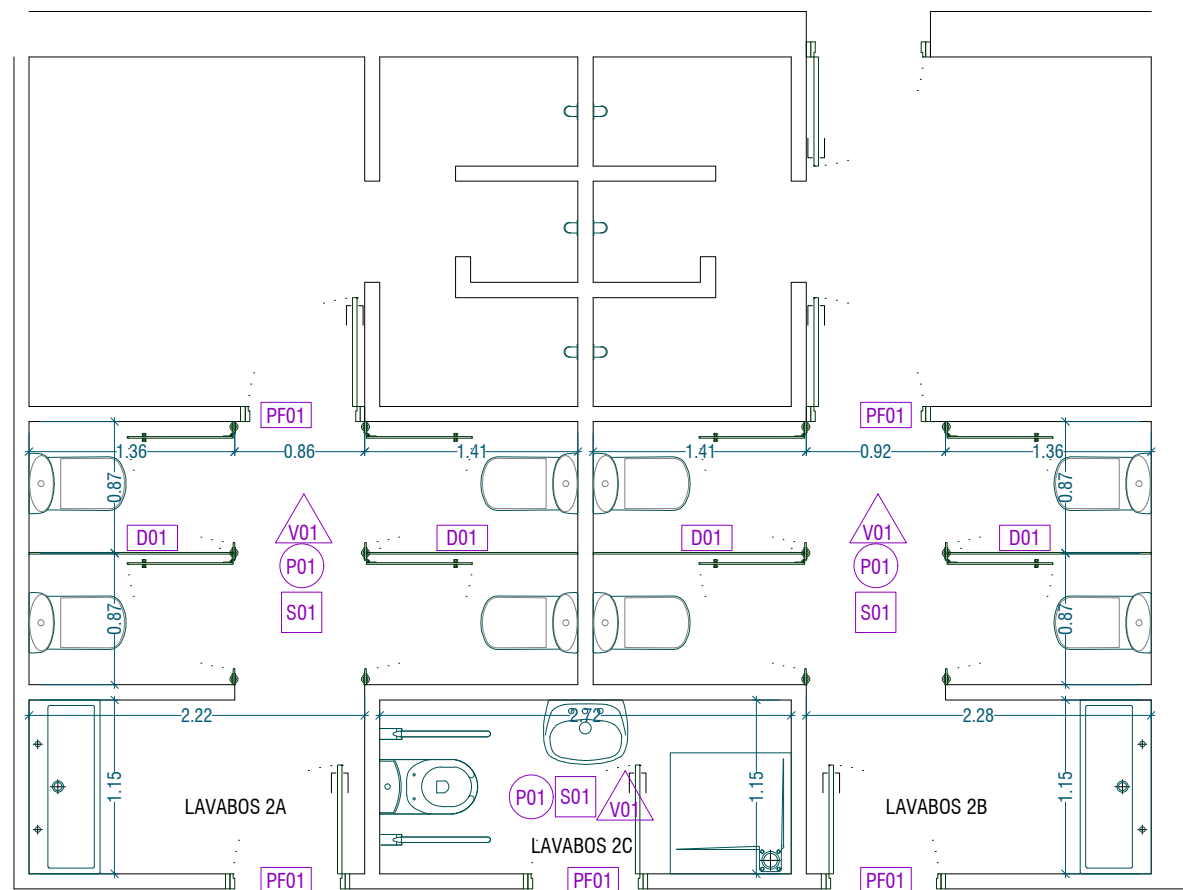

PLANTA BAIXA-LAVABOS 2

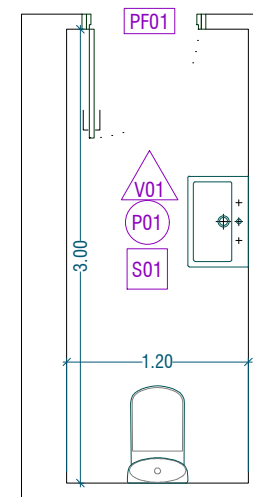

LAVABOS 7

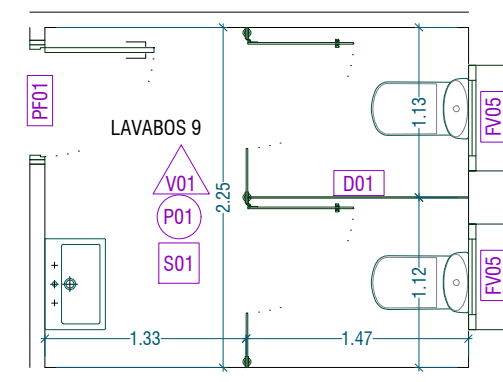

PLANTA BAIXA-LAVABOS 9

QUADRE SUPERFÍCIES	
RECINTE	SUP. ÚTIL (M²)
EDIFICI EDUCACIÓ PRIMÀRIA	
PLANTA BAIXA	
LAVABOS 2A	8,95
LAVABOS 2B	9,10
LAVABOS 2C	3,10
EDIFICI EDUCACIÓ INFANTIL	
LAVABOS 5	9,25
LAVABOS 6	9,30
LAVABOS 7	3,60
LAVABOS 9	6,30
TOTAL SUP. ÚTIL	49,60

LLEGENDA:

V01- ENRAJOLAT AMB RAJOLA CERÀMICA BLANCA MAT 20X20 CM COL·LOCADA AMB MORTER ADHESIU. ALÇADA REVESTIMENT IGUAL A L'EXISTENT.

P01- PAVIMENT AMB RAJOLA DE GRES PORCELLÀNIC 30X30 CM COLOR A ESCOLLIR PER LA PROPIETAT.

S01- ENGUIXAT I PINTANT AMB PINTURA PLÀSTICA LLISA

D01- PANELL FENÒLIC E=13MM, ALÇADA TOTAL 2,10 m, REMAT SUPERIOR E INFERIOR AMB PERFIL "U" D'ALUMINI. FERRATGES D'ACER INOXIDABLE MAT.

PF01- PORTA D'UNA FULLA BATENT DE 40 MM DE GRUIX, AMB FULLA DE CARES LLISES DE PANELL FENÒLIC EQUIVALENT A LES DIVISÒRIES INTERIORS DELS BANYS I FERRATGES D'ACER INOXIDABLE MAT.

FV01-03-05 - FINESTRA ALUMINI ANODITZAT AMB TRENCAMENT DE PONT TÈRMIC SOBRE BASTIMENT BASE DE TUB D'ACER GALVANITZAT, PERMEABILITAT AL AIRE >3, ESTANQUEITAT A L'AIGUA >8A, RESISTÈNCIA AL VENT >C4.

FV04 - CONJUNT DE PORTA (PF01) AMB FINESTRA DE FUSTA DE PI AMB IMPRIMACIÓ SEGELLADORA I DUES CAPES D'ACABAT AMB ESMALT, COL·LOCADA SOBRE PREMARÇ, AMB UNA FULLA FIXA.



AJUNTAMENT DE VILA-SECA

PROJECTE AUTOR DEL PROJECTE
JESÚS MOLINA ARAGONÉS
NÚM COL·LEGIAT 4419-9

TÍTOL DEL PROJECTE

MODIFICAT DE LA MEMÒRIA VALORADA PER LA RENOVACIÓ
DELS LAVABOS DE L'ESCOLA MESTRAL. FASE 2

ESCALA:
A3: 1/50
A1: 1/25

TÍTOL DEL PLÀNOL

NOM ARXIU CAD:

FASE 2
COTES, SUPERFÍCIES I ACABATS

2301-A301-PLANTES COTES SUPERFÍCIES I ACABATS-V4.dwg

NÚM. DATA
A-301 ABRIL
Full 1 de 1 2026

FUSTERIES DE FUSTA

FUSTERIES D'ALUMINI

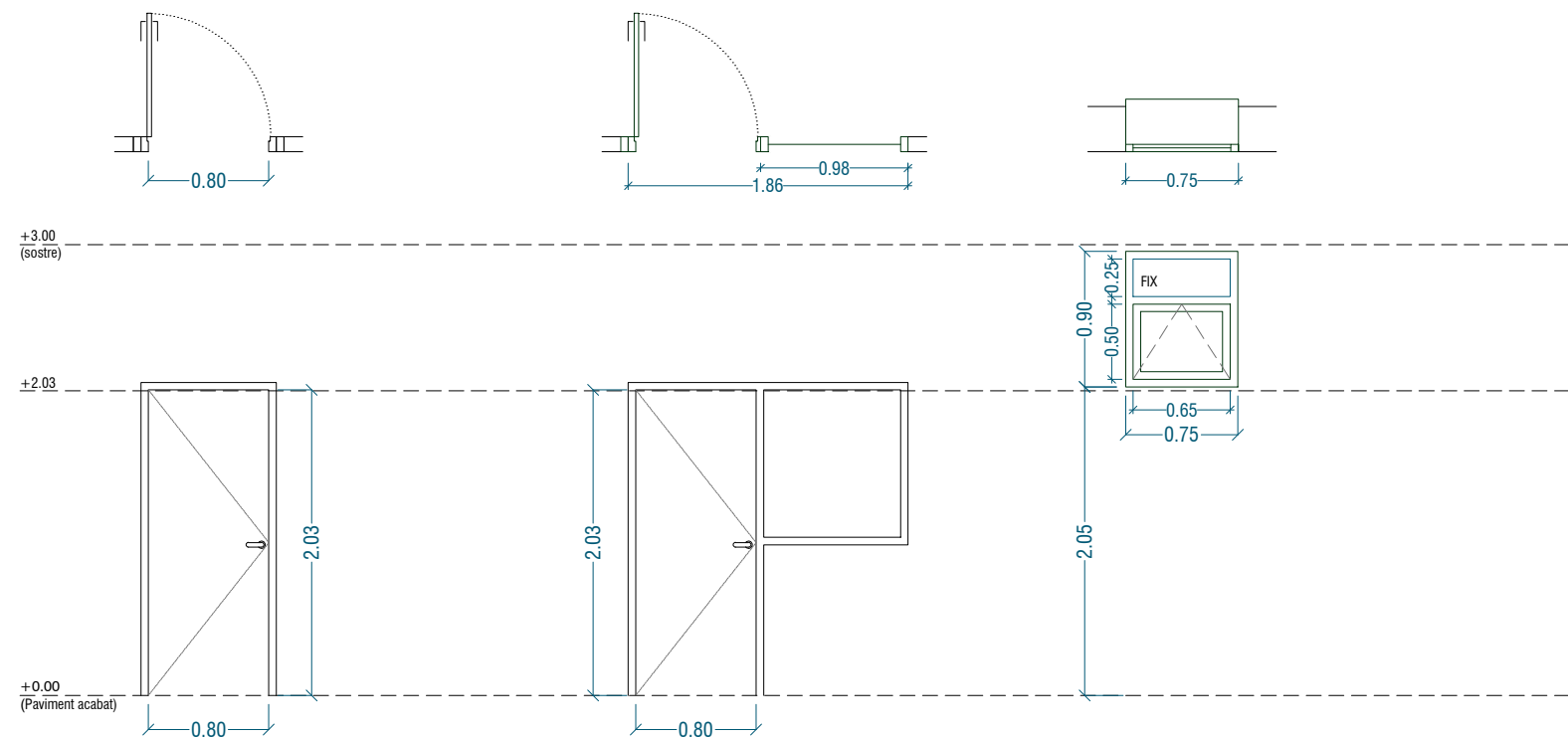

PF01
 PORTA D'UNA FULLA BATENT DE 40 MM DE GRUIX, PER A UN GRUIX DE BASTIMENT DE QWALSEVOL AMPLADA, AMB FULLA DE CARES LLISES DE PANELL FENÒLIC EQUIVALENT A LES DIVISÒRIES INTERIORS DELS BANYS I FERRATGES D'ACER INOXIDABLE MAT.

FV04
 CONJUNT DE PORTA (PF01) AMB FINESTRA DE FUSTA DE PI AMB IMPRIMACIÓ SEGELLADORA I DUES CAPES D'ACABAT AMB ESMALT, COL·LOCADA SOBRE PREMARC, AMB UNA FULLA FIXA, AMB MARC SENSE PERSIANA, AMB VIDRE LAMINAR DE SEGURETAT DE 3+3 MM DE GRUIX.

FV05
 FINESTRA D'ALUMINI ANODITZAT NATURAL AMB TRENCAMENT DE PONT TÈRMIC, COL·LOCADA SOBRE BASTIMENT DE BASE AMB TUB D'ACER GALVANITZAT (INCLÒS A LA PARTIDA), AMB DUES FULLES OSCIOBATENTS I DUES FULLES FIXES SUPERIORS, PER A UN BUIT D'OBRA APROXIMAT DE 90X75 CM. VIDRE AÏLLANT DE LLUNA INCOLORA DE 4 MM DE GRUIX, CAMBRA D'AIRE DE 6 MM I LLUNA DE 3+3 MM DE GRUIX AMB 2 BUTIRAL TRANSLÚCID DE LLUNA INCOLORA.



[Signature]
 L'ARQUITECTE AUTOR DEL PROJECTE

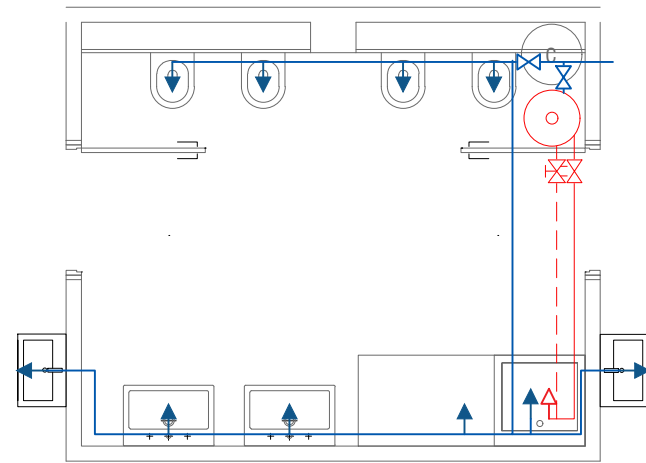

LAVABOS 5

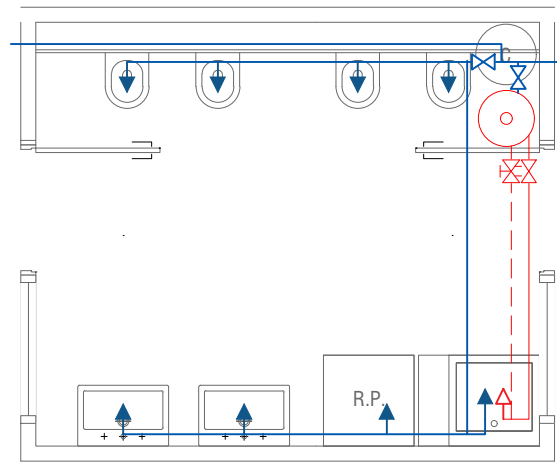

LAVABOS 6

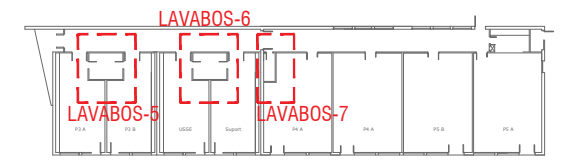

EDUCACIO INFANTIL- PLANTA BAIXA

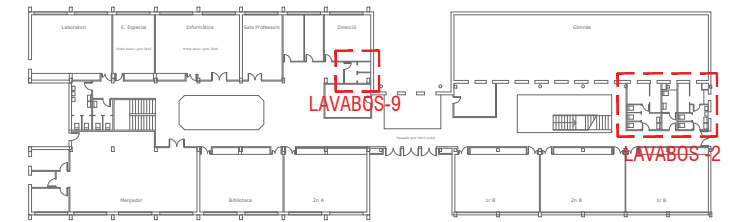

EDUCACIO PRIMÀRIA- PLANTA BAIXA

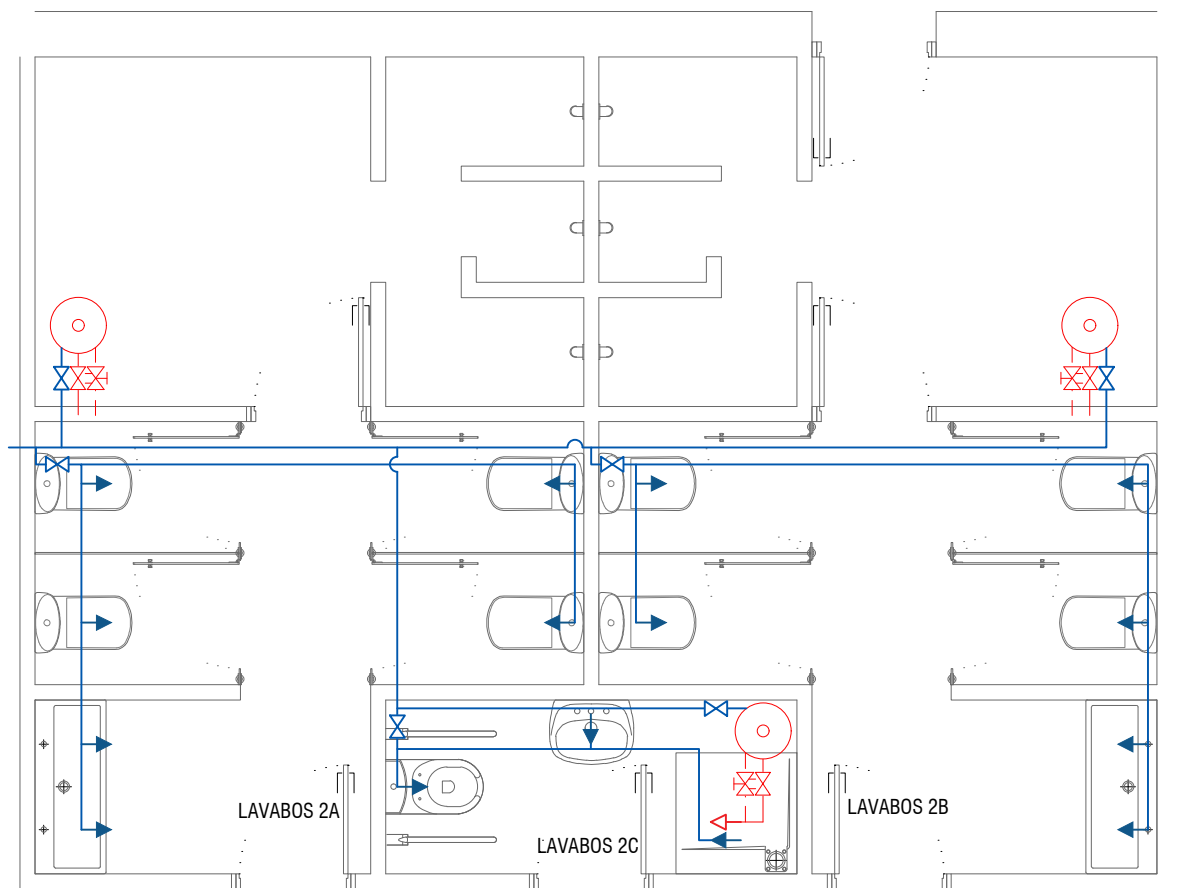

PLANTA BAIXA-LAVABOS 2

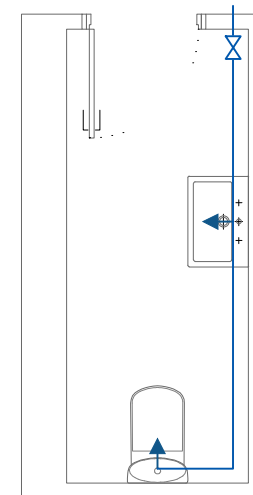

LAVABOS 7

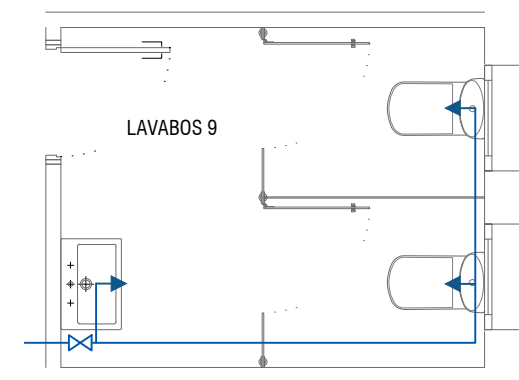

PLANTA BAIXA-LAVABOS 9

LLEENDA:

- ← PUNT D'AIGUA FREDA.
- ↕ PUNT D'AIGUA FREDA I CALENTA SANITÀRIA.
- ⊗ CLAU DE PAS D'AIGUA FREDA SANITÀRIA.
- ⊗ CLAU DE PAS D'AIGUA CALENTA.
- ⊗ VÀLVULA D'EQUILIBRAT.
- CANONADA AIGUA FREDA SANITÀRIA AÏLLADA. RECOBERTA AMB ALUMINI A L'EXTERIOR
- CANONADA AIGUA CALENTA SANITÀRIA AÏLLADA SEGONS R.I.T.E.
- - - CANONADA RETORN AIGUA CALENTA SANITÀRIA AÏLLADA SEGONS R.I.T.E.
- ACUMULADOR ELECTRIC 15 L

NOTA

- PREVI A CAP MUNTATGE, L'INDUSTRIAL HA DE REALITZAR ELS PLÀNOLS DE REPLANTEIG COORDINAT AMB LA RESTA D'INSTAL·LACIONS I HAURÀ DE SUBMINISTRAR ELS PLÀNOLS DE SUPORTACIÓ I DE LES BANCADES (SI ESCAU). AQUESTS DOCUMENTS HAURAN DE SER APROVATS PER LA DIRECCIÓ FACULTATIVA.
- DURANT L'EXECUCIÓ DE L'OBRA, L'INDUSTRIAL HAURÀ DE DESENVOLUPAR ELS PLÀNOLS DE MUNTATGE CORRESPONENTS, AJUSTATS A LES ÚLTIMES COORDINACIONS I ACTUALITZACIONS APROVADES PER LA DIRECCIÓ FACULTATIVA.
- LES DIMENSIONS DELS EQUIPS I / O DE LES DISTRIBUCIONS, PODRAN MODIFICAR-SE SEGONS LA MAQUINÀRIA CONTRACTADA, ÚLTIMS DISSENYS I / O COORDINACIÓ DE L'OBRA, SEMPRE PRÈVIA APROVACIÓ DE LA DIRECCIÓ FACULTATIVA.
- TOTS ELS DETALLS CONSTRUCTIUS EXPOSATS ALS PLÀNOLS SON INDICATIUS I AMB LA FINALITAT EXCLUSIVA DE DISSENY.
- LA SITUACIÓ DE TOTS ELS EQUIPS I ELEMENTS HAURÀ DE SER CONFIRMADA PER LA DIRECCIÓ FACULTATIVA.



AJUNTAMENT DE VILA-SECA

PROJECTE AUTOR DEL PROJECTE

JESÚS MOLINA ARAGONÉS
NÚM COL·LEGIAT 44191-9

TÍTOL DEL PROJECTE

MODIFICAT DE LA MEMÒRIA VALORADA PER LA RENOVACIÓ
DELS LAVABOS DE L'ESCOLA MESTRAL. FASE 2

ESCALA:
A3: 1/50
A1: 1/25

TÍTOL DEL PLÀNOL

NOM ARXIU CAD:

FASE 2
INSTAL·LACIÓ DE FONTANERIA

2301-1101-102-INSTAL·LACIONS-V4.dwg

NÚM.

I-101

Full 1 de 1

DATA

ABRIL

2026

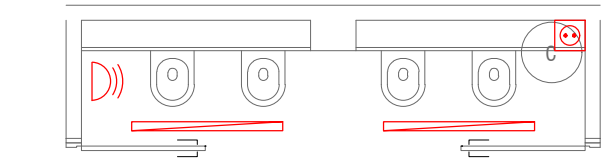

LAVABOS 5

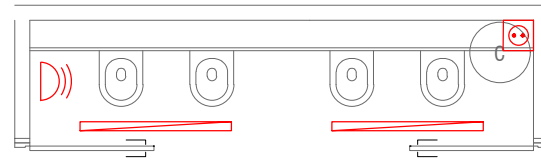

LAVABOS 6

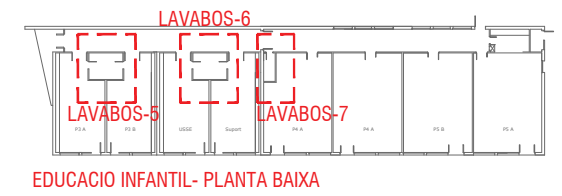
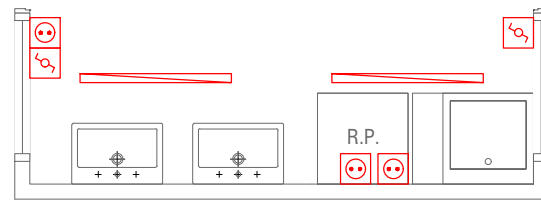
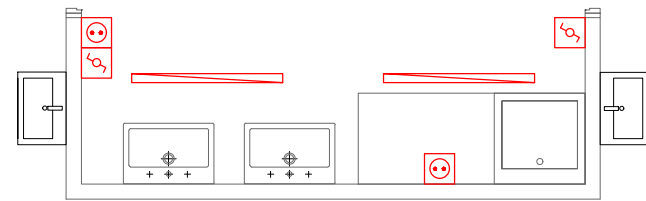

EDUCACIO INFANTIL- PLANTA BAIXA

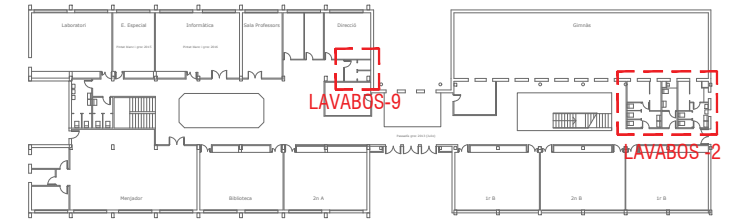

EDUCACIO PRIMÀRIA- PLANTA BAIXA

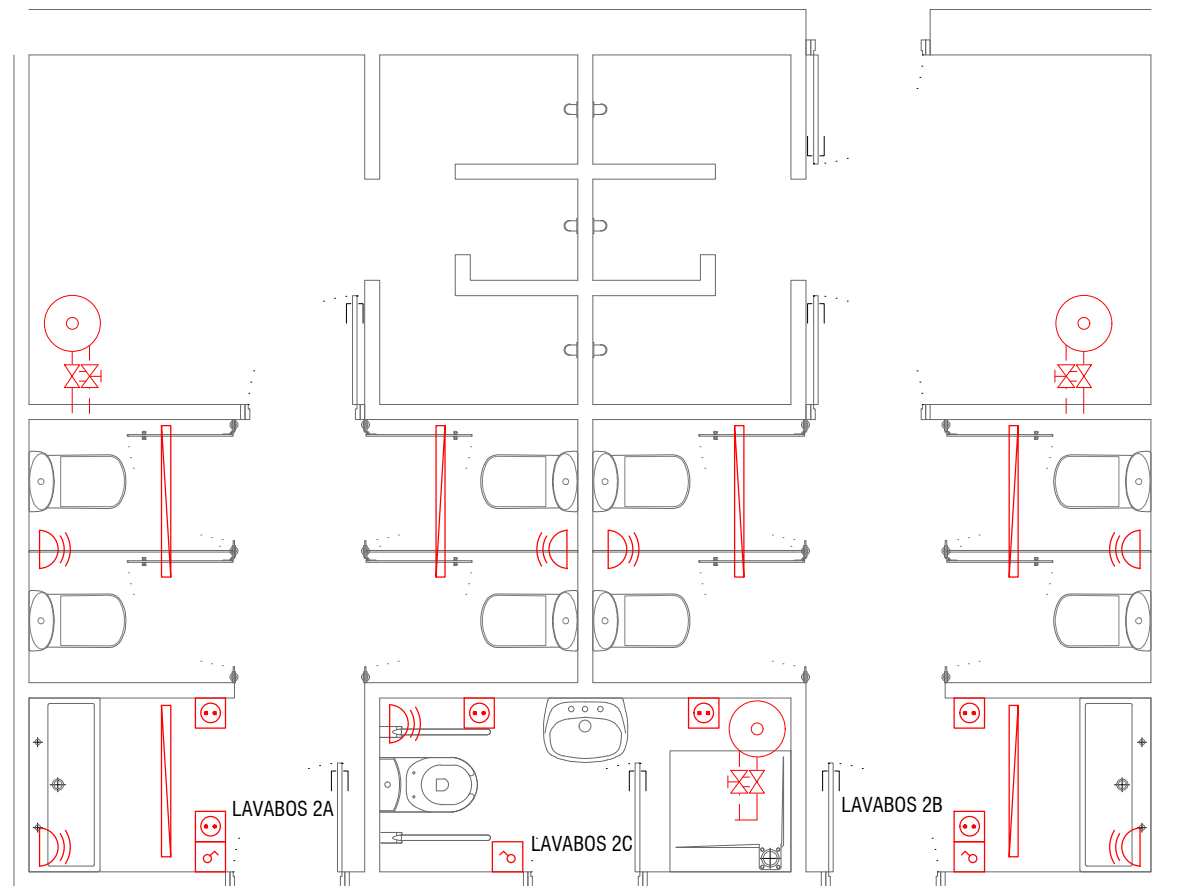

PLANTA BAIXA-LAVABOS 2

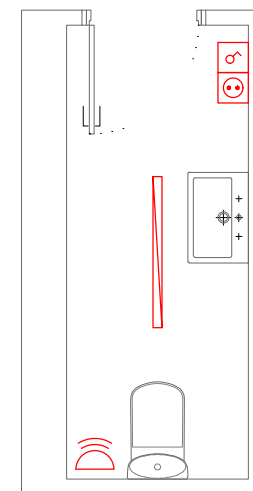

LAVABOS 7

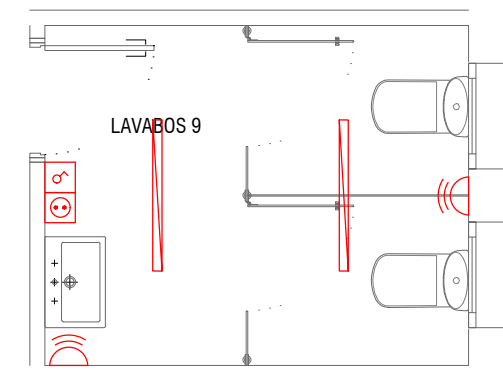

PLANTA BAIXA-LAVABOS 9

LLEGENDA:

- LLUMINÀRIA LED ESTANCA 100-150 CM. NIVELL LUMÍNIC SEGONS DB SUA4
- PRESA DE CORRENT ENCASTADA
- INTERRUPTOR ENCASTAT
- DETECTOR DE MOVIMENT DINUY DM TEC 001 O EQUIVALENT

NOTA

- PREVI A CAP MUNTATGE, L'INDUSTRIAL HA DE REALITZAR ELS PLÀNOLS DE REPLANTEIG COORDINAT AMB LA RESTA D'INSTAL·LACIONS I HAURÀ DE SUBMINISTRAR ELS PLÀNOLS DE SUPORTACIÓ I DE LES BANCADES (SI ESCAU). AQUESTS DOCUMENTS HAURAN DE SER APROVATS PER LA DIRECCIÓ FACULTATIVA.
- DURANT L'EXECUCIÓ DE L'OBRA, L'INDUSTRIAL HAURÀ DE DESENVOLUPAR ELS PLÀNOLS DE MUNTATGE CORRESPONENTS, AJUSTATS A LES ÚLTIMES COORDINACIONS I ACTUALITZACIONS APROVADES PER LA DIRECCIÓ FACULTATIVA.
- LES DIMENSIONS DELS EQUIPS I / O DE LES DISTRIBUCIONS, PODRAN MODIFICAR-SE SEGONS LA MAQUINÀRIA CONTRACTADA, ÚLTIMS DISSENYIS I / O COORDINACIÓ DE L'OBRA, SEMPRE PRÈVIA APROVACIÓ DE LA DIRECCIÓ FACULTATIVA.
- TOTS ELS DETALLS CONSTRUCTIUS EXPOSATS ALS PLÀNOLS SON INDICATIUS I AMB LA FINALITAT EXCLUSIVA DE DISSENY.
- LA SITUACIÓ DE TOTS ELS EQUIPS I ELEMENTS HAURÀ DE SER CONFIRMADA PER LA DIRECCIÓ FACULTATIVA.



AJUNTAMENT DE VILA-SECA

PROJECTE AUTOR DEL PROJECTE
 JESÚS MOLINA ARAGONÉS
 NÚM COL·LEGIAT 44191-9

TÍTOL DEL PROJECTE

MODIFICAT DE LA MEMÒRIA VALORADA PER LA RENOVACIÓ
 DELS LAVABOS DE L'ESCOLA MESTRAL. FASE 2

ESCALA:
 A3: 1/50
 A1: 1/25

TÍTOL DEL PLÀNOL

FASE 2
 INSTAL·LACIÓ D'ELECTRICITAT

NÚM.

I-102

Full 1 de 1

DATA

ABRIL

2026

2301-1101-102-INSTAL·LACIONS-V4.dwg

III. PLEC DE CONDICIONS

PLEC DE CLÀUSULES ADMINISTRATIVES. DISPOSICIONS GENERALS, FACULTATIVES I ECONÒMIQUES QUE REGEIXEN EN L'EXECUCIÓ DE LES OBRES D'AQUEST PROJECTE, MENTRE LES PRESCRIPCIONS TÈCNiques PARTICULARS QUE CONTÉ NO LES MODIFIQUIN

Article 1.- AMPLITUD DE LA CONTRACTA

La contracta comprèn tots els materials, la mà d'obra, els mitjans auxiliars i tot el que és necessari per a la realització de les obres, tal i com s'han projectat i amb les variacions autoritzades fins deixar-les llestes, netes, amb bon aspecte, correcte funcionament i perfecte estat d'utilització.

Comprèn també la supressió de les construccions i els elements innecessaris, la retirada de materials sobrers, les restes i la runa, la neteja i el condicionament de les àrees i locals de l'obra i exteriors, que per qualsevol concepte s'hagin utilitzat, per deixar-les en l'estat primitiu o en el que definitivament hagin de quedar.

Article 2.- DIRECCIÓ DE L'OBRA

El Director de l'obra és el tècnic designat per l'Administració i gaudeix de les més àmplies facultats per a la millor efectivitat de la seva missió, i se'l designa d'ara endavant com a Director.

Resol les qüestions tècniques d'interpretació del Projecte, inspecciona tot allò que es relaciona amb les obres, directament i indirectament, pot rebutjar aquells elements o pràctiques que, al seu parer, no són adients i dona les ordres oportunes per a la millor execució de les obres, sempre que no modifiquin les condicions del Contracte.

Pot comprovar, a cada moment, si el Contractista compleix amb totes les obligacions contractuals i legals, i pot conèixer i participar en totes aquelles previsions o actuacions que porta a terme el Contractista relacionades de qualsevol forma amb les obres.

Quan les ordres donades al Contractista referents a les obres, els materials, la neteja, els perills o els perjudicis, si la reparació dels perjudicis causats o d'altres d'anàloga naturalesa no fos acomplerta eficaçment i oportunament, el Director de l'obra pot manar d'executar-la amb càrrec al Contractista.

Acredita al Contractista les obres realitzades i practica les liquidacions.

Pot valer-se de col·laboradors, per tal que el representin o el substitueixin en totes o en part de les seves funcions, i ha de comunicar-ho al Contractista perquè els reconegui com a tal. Els col·laboradors estan integrats en la Direcció.

El Director d'obra interpreta el projecte i dona les ordres per al seu desenvolupament, marxa i disposició de les obres així com les modificacions que creu oportunes sempre que no alterin fonamentalment el Projecte o la classe de treballs i materials que hi són consignats.

El Contractista no pot introduir cap modificació sense l'autorització escrita del Director.

Si alguna part de l'obra classe o dels materials no queda prou especificada, presenta dubtes, resulta alguna contradicció en els documents d'aquest projecte o pot suggerir-se alguna solució més avantatjosa durant la marxa de les obres, la Contracta ho ha de posar immediatament en coneixement de la Direcció d'obra, per escrit, i s'ha d'abstenir d'instal·lar els materials o executar l'obra en qüestió fins a rebre l'aclariment o resolució de la Direcció d'obra que també l'ha d'efectuar per escrit.

Article 3.- CONTRACTISTA

El Contractista és la part contractant obligada a executar l'obra.

Ha de realitzar bé les obres contractades i en el termini estipulat, sota la seva total i exclusiva responsabilitat i amb subjecció a les condicions del Contracte i a les ordres del Director.

Ha de signar el rebut al duplicat de les ordres que se li donen per escrit i subscriure amb la conformitat o l'objecció els comunicats o informes de les obres quan se li requereix.

Ha de donar compliment tot seguit a totes les ordres que rep del Director sense perjudici del dret de reclamació que l'assisteix. L'exercici d'aquest dret no l'eximeix del compliment de dites ordres, encara que de tal reclamació pot derivar-se'n justa indemnització al Contractista.

El Contractista té dret a que se li justifiqui la recepció de les comunicacions i les reclamacions que adreça al Director i tanmateix se li ha de comunicar per escrit qualsevol ordre verbal que li doni.

El Contractista està obligat a prestar col·laboració al Director i a les persones que el representen o ajuden, per al millor compliment de les seves funcions.

Article 4.- OBLIGACIONS I RESPONSABILITATS

El Contractista, o el seu representant, està obligat a ser present en l'obra totes les vegades que el cita el Director per escrit i especialment en els actes de replanteig, amidaments i recepcions.

En cas d'incompareixença injustificada, perd el dret d'al·legació o reclamació que l'assisteix a tals actes i ha d'estar a les conseqüències, i el Director li ha de lliurar, amb justificat de recepció, els documents que se'n derivin dels mateixos.

Si justifica degudament la falta d'assistència, té un termini de deu dies per reclamar o fer les al·legacions oportunes mitjançant escrit adreçat al Director.

Són a càrrec del Contractista totes les despeses derivades del Contracte i l'execució de les obres entre les quals s'hi compten:

- mesures de seguretat, assenyalaments i barrats;
- replanteig, amidaments, controls de qualitat dels materials i de les obres així com els elements i les obres provisionals o auxiliars;
- assegurances del personal, les obres, la maquinària, la responsabilitat i els danys a tercers;
- neteja i vigilància;
- arbitris, impostos, etc. així com les multes, les sancions o les indemnitzacions per perjudicis que es deriven de l'execució de les obres;
- els permisos, les llicències i les concessions que són necessaris per a l'execució de les obres, amb exclusió dels que són específics de l'Administració; i
- disposició, d'una oficina d'obres en un lloc avinent, degudament condicionada, per al Director, on hi ha d'haver les còpies autoritzades dels documents contractuals del projecte i el llibre d'ordres. En demés s'hi han de guardar, tots els documents que puguin ser necessaris consultar i també les mostres, el testimoni i qualsevol material que pugui ser convenient conservar.

El Contractista respon dels actes propis, dels del personal que li presta servei i també dels subcontractistes. Així mateix respon dels danys causats a l'obra per qualsevol causa, abans de la recepció. També són de la seva exclusiva responsabilitat els danys i el perjudici causats a tercers bé per la forma d'execució de l'obra, bé per omissió bé per causa d'accident o bé per supòsit fortuït.

Ha de tenir cura que a causa de les obres, no es pertorben o malmeten els serveis existents.

Ha d'adoptar sota la seva exclusiva responsabilitat i vigilància les mesures per tal de garantir la més absoluta seguretat del personal de l'obra i de tercers.

Ha de complir i estar al corrent, a cada moment, amb les obligacions que, com a empresa, l'incumbeixen en matèries fiscal, laboral, Seguretat Social, Seguretat i Salut en el treball i de qualsevol altra classe que l'afecten.

Abans de començar les obres ha de comunicar al Director la seva residència i la del seu Delegat, a tots els efectes derivats de l'execució, així com qualsevol variació futura mentre dura. La residència del Delegat ha de ser a la localitat de les obres o altra pròxima, i ha de tenir l'autorització del Director.

El Contractista és l'únic responsable de totes les contravencions que ell comet durant l'execució de les obres, o el personal i elements que hi són relacionats i són del seu exclusiu compte les conseqüències que se'n poden derivar, així com els danys i perjudicis a tercers.

Igualment, el Contractista és l'únic responsable de l'execució de l'obra contractada, i no té dret a indemnització pel major preu a què poden resultar-li les distintes unitats, ni per les errades maniobres que pot cometre durant la seva construcció.

És responsable també davant els Tribunals dels accidents que poden sobrevenir i ha de tenir tot el personal degudament assegurat.

Igualment, és responsable de totes les obligacions legals i econòmiques derivades de les obres contractades.

La Contracta igualment ha de sol·licitar i obtenir els permisos municipals, de Delegació d'Indústria, etc., que, segons la legislació vigent, són precisos per a la realització i funcionament de les obres i instal·lacions.

La propietat de les obres l'ha d'autoritzar tots els documents que calen per a tal fi.

A banda de la senyalització de l'obra especificada en un altre article del plec, s'han de disposar rètols informatius, un a cada extrem de l'obra. Els esmentats rètols informatius han de col·locar-se abans del començament de l'obra i la correcta subjecció i visibilitat s'ha de comprovar en l'acta de replanteig.

La qualitat del material utilitzat ha de ser suficient per garantir-ne la conservació durant la durada de l'obra. En el cas d'observar-se defectes en el mateix, la D.F. ha d'ordenar la seva immediata reparació o substitució. Si dites errades no s'esmenen en el termini de 48 hores la direcció facultativa encarregarà nous cartells amb càrrec al contractista.

Els cartells no són d'abonament però la propietat es reserva la possibilitat d'adquirir-los a l'acabament de l'obra amb càrrec a la partida d'imprevistos i al seu valor residual.

De no ésser retirats transcorregut 1 mes des de la data de recepció de l'obra s'entén que el contractista els cedeix gratuïtament a la propietat.

Article 5.- PERSONAL

El Contractista designa un Delegat que assumeix la direcció dels treballs i actua com a representant seu a tots els efectes referents a les obres i al compliment del contracte. Ha de residir en un lloc pròxim al dels treballs i ha de tenir suficient solvència tècnica i moral així com facultats per organitzar l'execució de les obres i posar en pràctica les ordres del Director.

La persona que es designa com a Delegat d'obra s'ha de comunicar al Director i aquest l'ha d'acceptar per ell, aquest aprecia lliurement la seva suficiència en tots els aspectes.

El Delegat col·labora amb el Director en la resolució de tots els problemes que es plantegen durant l'execució de les obres.

Quan la complexitat i naturalesa de les obres ho requereix, o bé per circumstàncies especials és convenient, a l'entendre del Director, aquest pot exigir al Contractista que el Delegat tingui la titulació professional adient a la naturalesa de les obres i que el Contractista designi en demés el personal facultatiu necessari sota la dependència d'aquell.

Quan la marxa dels treballs ho justifica, pot reclamar del Contractista la designació d'un nou Delegat o de qualsevol facultatiu que d'ell depèn.

A l'obra ha d'haver-hi sempre el nombre i la classe de personal tècnic, especialista i operaris que fa falta pel volum i naturalesa dels treballs que s'estiguin realitzant, personal amb reconeguda aptitud i experiència.

El Contractista respon de la idoneïtat i de la disciplina del personal assignat a l'obra. El Director té, a cada moment, la facultat d'exigir al Contractista la separació de l'obra de qualsevol persona que consideri inadequada, sense que el Contractista pugui reclamar perjudici per tal fet.

Si ho creu necessari, el Director pot designar vigilància a l'obra, sota la seva dependència.

Cap part de l'obra no pot ser subcontractada sense autorització de la direcció tècnica.

L'autorització pel contractista de prestacions i serveis auxiliars de tercers, no allibera el contractista de les seves obligacions i responsabilitats.

La propietat no és responsable subsidiària dels deutes contrets pel contractista.

Article 6.- GENERALITATS

Es fa constar, als efectes oportuns, que per tractar-se d'obres públiques el contractista té el coneixement previ de la possible existència de nombroses i diferents servituds de l'obra, com per exemple esteses d'empreses privades (gas, telèfons, electricitat, canonades) o de serveis públics (aigua, clavegueram).

Ja que es tracta d'informació dispersa entre els diferents titulars i essent útil només en quant estigui actualitzada a la data de començament dels treballs, s'inclou únicament en el projecte la relació de serveis existents per tal de facilitar i orientar a l'hora d'executar l'obra. Tot i això el contractista queda obligat a sol·licitar dita informació a les diferents companyies i als ajuntaments afectats abans de començar els treballs en compliment de l'establir a l'art. 7.

L'exacta localització, mitjançant cates, d'aquests serveis, el seu manteniment durant l'execució dels treballs (o la seva reposició a la finalització dels mateixos) i les possibles dificultats o minves de rendiment que la presència ocasioni, no són mai d'abonament, i es consideren com a despeses incloses en els preus unitaris.

No són tampoc d'abonament les despeses de manteniment o les de reparació per trencament, avaries, etc., que es produeixen en els anomenats serveis per les obres, fins i tot quan la seva posició no respon a la informació rebuda o són

traçats imprevisibles ja que es considera que el contractista ha incomplert l'obligació de localitzar la seva posició exacta mitjançant cales, treball que el seu cost queda inclòs en el projecte tal i com s'ha dit.

Són d'abonament, sempre que la D.F. les consideri obres necessàries per a l'execució del projecte i les autoritzi expressament, les modificacions de traçat (provisionals o definitives) o el seu reforç, amb preus de projecte o en el seu defecte, amb preus contradictoris.

El contractista té el deure d'avisar a la D.F. quan el mal estat dels serveis trobats durant els treballs aconsella la seva reparació o renovació.

El contractista queda, a més, obligat a realitzar els treballs de millora puntual necessaris per arranjar els defectes detectats en la forma que determinen els serveis tècnics competents. Dits treballs són d'abonament als preus del projecte i, en el seu defecte, a preus contradictoris.

Ambdós casos, l'abonament es realitza amb càrrec a la partida d'imprevistos o es redacta l'oportú projecte addicional d'obres.

L'existència de serveis en nombre tal que impedeix l'excavació continuada a màquina a la generalitat o en zones importants de l'obra s'ha de plantejar a la direcció d'obra qui valora els fets i decideix les superfícies i/o volums que s'han d'abonar.

Les dificultats presentades per obstacles aïllats a l'execució normal de les unitats d'obres diferents de la pròpia excavació (per exemple: col·locació de canonades, extensió i compactació de fers, etc.) es consideren sempre incloses en els respectius preus.

Article 7.- MATERIALS

Comprenen totes les matèries, els productes, els elements i els mecanismes que entren a formar part integrant de les obres i les instal·lacions.

Han de ser de primera qualitat dintre de la seva classe. Segons la seva naturalesa han de ser nous, sense defectes, en perfecte estat de conservació i ús. Han de complir les instruccions i les normes promulgades per l'Administració referents a condicions generals, homologació i control de qualitat, sense perjudici de les específiques que estableix el corresponent plec.

Han d'arribar a l'obra i s'han d'arreglar en la seva presentació original, amb les marques de fàbrica, precintes i tots aquells distintius que els caracteritzen.

Les característiques dels materials insuficientment especificats al Plec de Condicions, o que no hi siguin continguts, les defineix el Director, i en el seu defecte seran dels tipus i qualitats emprats normalment per l'Empresa subministradora del servei.

Els materials a emprar han de ser acceptats pel Director abans de l'adquisició i arplec a l'obra, amb aquesta finalitat el Contractista ha de lliurar-li oportunament les mostres, els catàlegs, les garanties, les anàlisis, els assaigs, els certificats i les especificacions suficients que permetin un judici clar de les qualitats dels materials proposats i la seva conveniència. Altrament, el Director pot manar retirar-los, encara que estiguin col·locats o suposin demolir parcialment l'obra, sense dret a indemnització. Si el Director creu necessari fer-ne analitzar o assajar algun, designa un laboratori perquè ho realitzi, atès el que preveu l'epígraf núm. 12. S'han d'arreglar en els llocs i la forma adients, que assegurin la bona conservació, i no destorbin ni ofereixin perill. També cal mantenir-los sempre en bones condicions.

L'acceptació prèvia dels materials no suposa l'autorització definitiva, i es poden substituir, àdhuc després de col·locats, aquells que no reuneixen les condicions, els que tenen característiques distintes o defectes no percebuts en el primer reconeixement, per més que estiguin inclosos amidaments i certificacions. Les despeses que s'originen sempre són a càrrec del Contractista.

Article 8.-DOCUMENTS PER AL CONTRACTISTA

El Contractista rep un exemplar del Projecte de les obres que ha contractat. Pot adquirir en demés al seu càrrec totes les còpies dels plànols i d'altres documents que necessita per executar les obres, però no pot fer ús del Projecte i dels altres documents per altres fins que no són els estrictament contractuals, així com tampoc exhibir-los o cedir-los a tercers.

Els documents que queden incorporats al Contracte, salvat d'indicació distinta en les clàusules administratives, són:

- memòria,
- plànols,
- plec de condicions,
- pressupostos parcials;
- quadre de preus d'unitats d'obra, i
- pressupost general.

La inclusió en la contracta de les cubicacions i amidaments no implica l'exactitud respecte a la realitat.

Tots els altres documents i altres dades són informatius. El Contractista ha d'encertar-se de l'exactitud i procurar-se aquells altres que pot necessitar.

En cas de contradicció entre el Plec de condicions i els plànols, preval el primer.

Tot allò que s'esmenta en el Plec de Condicions i omès en els plànols o viceversa, ha de ser executat com si estigués contingut a ambdós documents, sempre que la unitat d'obra quedi suficientment definida i tingui preu en el Contracte.

Article 9.- REPLANTEIG I PROGRAMA DE TREBALLS

Adjudicades les obres, el Contractista ha de fer el replanteig en el termini legalment establert. Comprèn com a mínim els eixos principals que situen i caracteritzen les diverses parts de l'obra, així com els punts fixos i auxiliars necessaris pels successius replanteigs de detall, marcats de forma invariable i duradora. Quan ho té n'el·lencat ho ha de comunicar al Director per a la seva comprovació. S'aixeca Acta i se'n lliura un exemplar al Contractista.

En l'Acta de replanteig hi ha de constar la conformitat o la disconformitat del replanteig respecte als documents contractuals del projecte així com qualsevol circumstància que pot afectar el compliment del Contracte.

Quan es fa constar alguna diferència o circumstància que implica una variació sensible del Projecte, s'han de valorar pel Director de l'obra les repercussions, als preus del Contracte, i s'ha de trametre a l'Administració perquè resolgui.

El contractista es responsabilitza de la conservació dels punts de replanteig.

Immediatament, el Contractista ha d'iniciar les obres i comunicar la data al Director, a qui ha de presentar el Programa de Treball que ha de contenir:

- programa de les obres a realitzar, classe i volum;
- mitjans que s'han d'emprar, amb expressió de la classe i el rendiment mitjà;
- valoració mensual i acumulada de l'obra programada;
- representació gràfica de les diverses activitats;
- el Programa de treball i els mitjans a emprar han de ser aprovats pel Director; i
- el termini d'execució comença a comptar des de la data del replanteig.

Article 10.- EXECUCIÓ I VARIACIONS DE LES OBRES

10.1 Generalitats

Els treballs han d'executar-se segons les condicions del Contracte i d'acord amb el programa de Treball aprovat, dels quals no pot diferir substancialment sense autorització.

La maquinària i altres elements de treball que s'han d'aportar a l'obra segons el programa o que el Director creu necessaris, han d'estar sempre en bones condicions i quedar adscrits durant l'execució de les unitats en què han d'utilitzar-se. No es poden retirar sense el consentiment del Director.

Les unitats d'obra realitzades amb materials o en forma distinta al prescrit en els documents del Contracte sense autorització prèvia, i les defectuoses, no s'han de pagar. El Director té la facultat d'exigir la demolició i reconstrucció de les parts que no compleixen les condicions establertes o si sospita, amb fonamentació que no les compleixen, i ha de realitzar-ho el Contractista al seu càrrec, el qual en demés és responsable dels perjudicis que, per aquesta causa, poden produir a l'Administració. Si demolida alguna part sospitosa de l'obra resulta que reunia les condicions exigibles al Contractista, se l'ha d'indemnitzar.

Si el Contractista substitueix un material per un altre de millor qualitat sense l'ordre escrita del Director, es paga únicament el preu estipulat al Contracte. Si realitza major volum d'obra sense que si li hagi ordenat, es realitza el pagament només de la part projectada. Si l'excés d'obra no és admissible, el Contractista està obligat a demolir-la.

Fins a la recepció, el Contractista respon de l'execució de l'obra contractada i de les faltes que hi hagin.

El muntatge d'elements i realització de les obres s'ha d'efectuar amb estreta subjecció a aquest Projecte, normes i disposicions oficials que li són d'aplicació i a les ordres que dona el Director d'obra.

S'han d'efectuar amb els mitjans auxiliars necessaris i mà d'obra especialitzada i segons el bon art de cada ofici, de manera que a més del bon funcionament, han de tenir un bon aspecte i quedar perfectament acabades i en perfectes condicions de durada i conservació.

10.2 Treballs nocturns

Els treballs nocturns han de ser prèviament autoritzats pel director i realitzats només en els unitats d'obres que ell indica. El contractista ha d'instal·lar els equips d'il·luminació del tipus i intensitat que el director ordena i els ha de mantenir en perfect estat, mentre duren els treballs nocturns.

10.3 Construcció i conservació de desviaments

Si, pel fet de preveure en els documents contractuals, o per necessitats sorgides posteriorment, fos necessària la construcció de desviaments provisionals o rampes d'accés als trams parcialment o totalment acabats, s'han de construir d'acord amb les característiques que figuren en els corresponents documents contractuals del projecte o, en el seu defecte, de manera que han de ser adequats al trànsit que han de suportar i segons les ordres del director. La seva conservació durant el termini d'utilització és a compte del contractista.

10.4 Senyalització i altres mesures de seguretat a l'obra

El contractista, des del mateix començament de l'obra, té l'obligació expressa de garantir per tots els mitjans possibles la seguretat dels seus propis treballadors i de les persones i béns en general. Per això, ha de senyalitzar les obres (o altres zones properes que siguin necessàries) de forma correcta i suficient i dirigir l'execució dels treballs de forma prudent.

En conseqüència, els accidents o danys que es puguin produir, imputables a les obres o a la seva senyalització són de la responsabilitat exclusiva del contractista.

Abans de procedir a qualsevol regulació i, en el seu cas, desviament del trànsit afectat (tant de vianants com motoritzat) el contractista ha de sol·licitar de la D.F. l'autorització oportuna i la realització de les gestions necessàries davant l'organisme competent (guàrdia urbana, Ministeri de Foment, Generalitat, etc.).

Els treballs de senyalització, de regulació del trànsit, les actuacions destinades a garantir la seguretat de l'obra i tots els mitjans materials que són necessaris per a tot això (senyals, tancaments, marques viàries, balises reflectores i lluminàries, enllumenat nocturn, vigilants, etc.) es consideren despeses incloses en els preus unitaris del projecte.

La presència, regular o no, de tècnics municipals (o membres de la guàrdia urbana, Ministeri de Foment, etc.) en la seva funció de control i comprovació no eximeix ni relleva el Contractista d'aquesta responsabilitat, només en els casos que la direcció facultativa hagi rellevat el contractista en les seves funcions de direcció de treballs.

La D.F. ha d'advertir el contractista de totes les deficiències que observa i ha de ser considerat com a d'obligat compliment per part del contractista (art. 23 P.C.G.A.)

La repetició dels esmentats defectes o la poca diligència en la seva correcció s'ha d'anotar per la D.F. al Llibre d'Ordres, i una còpia del full ha de ser tramesa a l'òrgan contractant als efectes oportuns.

10.5 Precaucions especials durant l'execució de les obres

- Pluges: Durant les diverses etapes de la construcció, les obres s'han de mantenir sempre en perfectes condicions de drenatge. Les cunetes i altres desguassos s'han de conservar i mantenir de manera que no es produeixin erosions en els talussos adjacents.
- Gelades: Si hi ha temor que es produeixin gelades, el contractista de les obres ha de protegir totes les zones que poden quedar perjudicades pels efectes conseqüents. Les parts d'obra malmeses s'han d'alçar i reconstruir a la seva costa, d'acord amb el que s'assenyala en aquestes prescripcions.
- Incendis: El contractista s'ha d'atènyer a les disposicions vigents per a la prevenció i control d'incendis i a les instruccions complementàries que figuren en les prescripcions tècniques, o que dicta el director. En tot cas, ha d'adoptar les mesures necessàries per evitar que s'encenguin focs innecessaris, i és responsable d'evitar la propagació dels que es requereixen per a l'execució de les obres, així com dels danys i perjudicis que es poden produir.
- Ús d'explosius: L'adquisició, el transport, l'emmagatzematge de les metxes, els detonadors i els explosius s'ha de regir per les disposicions vigents que regulen la matèria i per les instruccions especials complementàries que dicta el director.

Els magatzems d'explosius han de ser clarament identificats i estar situats a més de 300 m de la carretera o de qualsevol construcció.

En les voladures s'ha de posar especial cura en la càrrega i encesa de les barrinades, i s'ha d'avisar de la descàrrega amb antelació suficient per evitar possibles accidents.

L'encesa de les barrinades s'ha de fer, de ser possible, a hora fixa i fora de la jornada de treball, durant els descansos del personal operari al servei de l'obra en la zona afectada per les voladures, i no és permesa la circulació de persones o vehicles dintre del radi d'acció de les barrinades, des de cinc minuts abans d'encendre les metxes fins després que hagin esclatat totes.

Sempre que sigui possible, l'encesa s'ha d'efectuar mitjançant comandament elèctric a distància, o s'han d'emprar metxes i detonadors de seguretat.

El personal que intervé en la manipulació i utilització d'explosius ha de ser de reconeguda pràctica i perícia en aquestes feines i ha de reunir les condicions adequades, en relació amb la possibilitat que correspon a aquestes operacions.

El contractista ha de subministrar i col·locar els senyals necessaris, per advertir al públic del seu treball amb explosius. L'emplaçament i estat de conservació ha de garantir, sempre, la perfecta visibilitat.

Correspon al contractista, en el seu treball de direcció i gestió de l'obra la prevenció dels danys que es puguin produir per pluges, gelades, altres accidents atmosfèrics, voladures, etc.

Les despeses que els esmentats treballs poden produir es consideren incloses en els preus i en conseqüència no són en cap cas d'abonament a excepció dels casos previstos a l'art. 132 del Reglament general de contractació de l'Estat (vegeu clàusula 14 del P.C.A.G.)

Tampoc són d'abonament els danys produïts per l'omissió de les esmentades tasques preventives.

El contractista és el responsable únic dels danys a tercers que per les causes esmentades es puguin produir.

10.6 Obres de condició especial

Sempre que, a judici del director de l'obra, hi hagin algunes parts de l'obra que, per llur índole particular, requereixen especial cura, poden designar-me tres o més especialistes acreditats perquè el contractista triï el que ha d'executar-la, sempre que el preu que compti els esmentats especialistes estigui dintre del quadre de preus que acompanya al projecte amb un marge d'un 5% a favor del contractista, en concepte d'indemnització per despeses generals.

Aquest mateix dret es reserva al director per a certs materials la fabricació dels quals requereix condicions especials.

Si el contractista executa alguna part de les obres en forma defectuosa, o malament, per error o contràriament a les bones normes de la construcció, ordres rebudes o que no s'ajusta al projecte, l'ha de demolir i tornar a fer, tantes vegades com sigui necessari, i les despeses que això ocasioni aniran al seu compte.

Si les deficiències no comprometen la seguretat, funcionament, utilitat i bon aspecte dels treballs d'una manera essencial, i no poden, a judici del director de l'obra, conservar-se, el contractista pot reparar-la fins a deixar-la de la millor manera possible, i sofrir en aquest cas, la peça o element, el desmèrit que pugui tenir a judici del director.

La interpretació del projecte és missió exclusiva del director de l'obra, el qual resol segons el seu criteri qualsevol dubte i supleix les omissions que poden haver-hi en el projecte.

Qualsevol dubte, deficiència o ommissió ha de ser aclarit i reposat abans de començar els treballs a què fa referència.

Article 11.- CONTROL DE QUALITAT

Per controlar la qualitat de les obres, el Contractista ha d'efectuar, al seu càrrec, els assaigs en les condicions i freqüència que s'estableixen al Plec de condicions i en el seu defecte en les instruccions i normes oficials. Si no està regulat per cap dels documents ressenyats s'ha de procedir segons determina el Director.

Durant el decurs de les obres, i en el seu període de garantia el Director pot ordenar que es realitzin quantes proves, assaigs i anàlisis que cregui oportunes per comprovar la qualitat dels materials i bona execució de l'obra efectuada encara que els materials no estiguin indicats en aquest plec. El Contractista està obligat a donar totes les facilitats que calguin, aportar els mitjans auxiliars i el personal necessaris i suportar al seu càrrec, totes les despeses que es puguin originar fins un import màxim de l'1% del pressupost de l'obra.

De les proves realitzades s'ha d'estendre Acta que s'ha de tenir en compte per la recepció de l'obra.

En cas de disconformitat del Contractista amb els assaigs efectuats s'ha d'acudir a un Laboratori oficial designat pel Director, perquè les efectui.

Article 12.- MODIFICACIONS DEL PROJECTE

No s'admet cap variació sobre l'obra definida en el projecte ni sobre l'execució establerta en el programa de treball, sense l'autorització escrita del Director de l'obra. Qualsevol dubte, deficiència o ommissió al projecte ha de ser aclarida pel Contractista abans de començar les unitats d'obra a què es refereixi.

L'Administració pot, durant l'execució de les obres, suprimir la realització d'alguns treballs o afegir-ne altres no previstes, sempre que el total de les supressions o addicions valorades als preus de Contracte no disminueixin o sobre pugin més d'un vint per cent del total de l'obra contractada i en el cas d'excedir-ne, sempre que el Contractista hi estigui d'acord.

Amb independència de les supressions o condicions esmentades, el Contractista ha d'introduir les modificacions que li ordena el Director, quan les creu imprescindibles per mantenir totes les condicions d'estabilitat, seguretat i qualitat previstes en el projecte. Si aquestes modificacions per la quantia o naturalesa justifiquen variacions sensibles de preu o termini d'execució, el Contractista ha de sol·licitar per escrit que es tinguin en compte i l'Administració acordarà el que cregui adient.

El Contractista pot proposar també modificacions sobre l'obra projectada, degudament justificades al Director i aquest les resol d'acord amb les seves facultats. Si a les variacions o a les modificacions hi figura alguna unitat d'obra, el preu de la qual no compta en el Contracte ni se'n pot deduir, s'ha de determinar pel sistema de preus contradictoris, a partir fins on sigui possible dels costos elementals que figuren en el projecte i en tot cas als corresponents a la data de la seva licitació.

Només són considerades com a millores i modificacions del Projecte aquelles que hagin estat ordenades expressament per escrit per la Direcció d'obra i convingut preu abans d'executar-les.

L'entitat contractant tindrà dret a segregat de la contracta, totalment o parcial, totes les obres que cregui convenient, sempre que l'import de les segregacions no excedeixi de la cinquena part de l'import total de la contracta. La contracta en cap cas no podrà pretendre cap segregació.

Article 13.- AMIDAMENT I MESURAMENT DE LES OBRES

Les obres s'amiden per unitats completament acabades, i se'ls aplica a cadascuna el mètode que especifiquen els documents del Contracte i, per defecte, a criteri del Director. Als amidaments hi ha d'assistir el Contractista, el qual pot manifestar les observacions i les reclamacions que cregui oportunes.

Aquelles parts o unitats que han de quedar ocultes, o impliquen la desaparició d'elements necessaris per poder efectuar l'amidament, aquest s'ha de fer al moment oportú. El Contractista ha d'avisar amb temps suficient al Director perquè pugui prendre les dades necessàries, altrament aquest actua segons el seu bon criteri i el Contractista ha d'acceptar el resultat.

Les unitats que s'han de pagar a pes, es comprovaran abans de posar-les en l'obra, en presència del Director.

Pel que fa a l'amidament i mesurament de les obres és d'aplicació també tot el que disposen les prescripcions particulars quant a això.

Les unitats s'abonen pel seu volum, pel seu pes, per la seva superfície, per la seva longitud o pel seu nombre d'unitats realment executades, d'acord a com figuren especificades al Quadre de preus corresponent. Per a les unitats noves que poden presentar-se s'ha d'especificar clarament la forma d'abonament en convenir-se el seu preu actual contradictori. En altres casos, s'ha d'estar a l'admès a la pràctica habitual.

Article 14.- VALORACIÓ I PAGAMENT DE LES OBRES

14.1 Generalitats

Es paguen al Contractista les obres que realment ha portat a terme d'acord amb el projecte i les modificacions autoritzades.

Amb aquesta finalitat el Director lliura la certificació de les unitats d'obra acabades, en els terminis establerts en el Contracte i per defecte mensualment. Per això es fa la relació valorada dels treballs realitzats "a l'origen" previ amidament. La contracta tindrà un termini de vuit dies per examinar-ho i donar la seva conformitat i objeccions.

Les relacions valorades i les certificacions consegüents tenen caràcter provisional i els pagaments a què donen lloc es conceptuen a la bestreta, i queden pendents de la liquidació final per a la confirmació o la rectificació.

Sempre que en el Contracte no s'especifica una modalitat distinta, les obres es valoren als preus d'execució material que figuren en el projecte, als especials establerts i si escau, als que es fixen contradictòriament. Se'ls ha d'augmentar el tant per cent adoptat per obtenir el Pressupost de Contracta i del resultat es descompta la baixa obtinguda en la rematada.

Les obres de terra s'amiden i es valoren segons les unitats d'obra definides i aplicades en els pressupostos parcials d'execució material, amb els preus emprats en el mateix document, bé si són resultat de preu d'unitat d'obra, bé de preu mitjà

establert en el projecte. Els preus mitjans establerts corresponen a estudis previs del terreny o a estimacions d'altres obres realitzades en la mateixa població o contrada. Els percentatges dels diferents components del terreny s'entenen a risc i ventura del Contractista, sempre que les clàusules administratives o el Contracte no especifiquin altra modalitat.

Tots els treballs, els mitjans auxiliars i els materials necessaris per a la correcta execució i acabat de qualsevol unitat d'obra, es consideren inclosos al preu de la mateixa, encara que no hi figurin tots els especificats en la descomposició o en la descripció dels preus.

14.2 Valoració d'obres defectuoses acceptables

Si per excepció s'ha executat alguna obra que no es troba arreglada exactament a les condicions de la contracta, però que, tanmateix, és admissible a judici del director, aquest proposa al contractista la rebaixa que sembli justa en el preu.

El contractista pot optar entre acceptar la rebaixa proposada o demolir l'obra a la seva costa i refer-la, d'acord amb les expressades condicions.

14.3 Preus contradictoris

Si s'esdevé algun cas en què fos necessari fixar un nou preu perquè la unitat d'obra no està compresa a la contracta o perquè les seves característiques difereixen substancialment de les del contracte, s'ha d'estudiar i convenir-lo contradictòriament pel següent sistema:

- a) El contractista, a partir dels quadres de preus del pressupost de l'obra, formula per escrit, sota la seva signatura, el preu que, al seu judici, ha d'aplicar-se a la nova unitat.
- b) El director de l'obra o aquella persona que designa estudia el que, al seu criteri, s'ha de fixar.

Si ambdós preus coincideixen, la direcció formula l'acta d'avinença, igual que si qualsevol petita diferència o error fos salvat per simple exposició i convicció d'una de les parts, i queda així formalitzat el preu contradictori.

Si no és possible conciliar per simple discussió els resultats, el director proposa a la propietat que adopti la resolució que estimi convenient als seus interessos.

14.4. Excés d'obra

El contractista únicament té dret a percebre l'import de l'obra executada. Les diferències entre aquesta i la pressupostada no donen dret a cap tipus d'indemnització.

Tampoc s'abona l'obra en excés, en relació amb la definida en el projecte, si a criteri de la direcció facultativa ha estat innecessàriament executada, i sense haver-ho ordenat.

14.5. Obres incompletes

Quan cal valorar obres incompletes s'apliquen els preus del projecte segon les unitats que hi consten, segons el quadre de preus núm. 2 Aquelles unitats que no estan completament acabades no es valoren, i el contractista les pot acabar completament o renunciar a l'import de les efectuades parcialment. No es pot pretendre la valoració de cada unitat d'obra fraccionada en forma distinta a la valoració de dit quadre.

En cap d'aquests casos no tindrà el contractista dret a cap reclamació fonamentada en insuficiència als preus del dit Quadre en l'omissió dels costos de qualsevol dels elements que constitueixen els referits preus.

14.6 Partides alçades

Les obres que figuren al Pressupost d'aquest Projecte per quantitat alçada i que hauran de ser executades d'acord amb les prescripcions d'aquest Plec, seran amidades i valorades com les restants, d'acord amb els preus que figuren al Quadre de Preus, núm. 1, i si es tractés d'unitats d'obra no incloses en dit quadre s'abonaran al preu que es fixi contradictòriament, prèviament aprovat per la Direcció d'obra.

Les partides alçades de pagament íntegre es paguen al contractista a l'acabament dels treballs en les condicions adequades.

No s'abonarà cap partida alçada en concepte de mitjans auxiliars, puix que totes les despeses d'aquest índole són incloses als corresponents preus unitaris.

14.7 Abonaments de provisions

Els materials arreglats a peu d'obra, sempre que siguin útils i no hi hagi perill que desapareguin de les obres o es deteriorin poden valorar-se, al parer del Director, al 75 % del preu que figura en el Quadre de preus número 1. En cas de rescissió del

contracte es paguen per la totalitat del seu valor, sempre que reconeixin les condicions esmentades.

14.8 Obres imprevistes

Les obres no previstes s'abonen pels quadres de preus d'aquest pressupost, segon el volum d'obra corresponent, i s'estableix, si cal, pel fet de no figurar les dites unitats en el Pressupost, en preus contradictoris precisos.

El dit preu contradictori el formarà el Director a partir dels que han servit per a la formació del pressupost d'aquest projecte o, si no hi hagués base, pels d'ús comú a la localitat als preus oficials quedant obligat el contractista a acceptar-los.

14.9 Esgotaments

No s'abonaran les despeses d'esgotament que, per qualsevol causa poguessin tenir les unitats d'obra pròpiament dites, per raó de la presència d'aigua o posició, com disminució del rendiment, primes al personal, botes i vestits d'aigua, etc., els quals es consideren inclosos en els preus de les unitats.

14.10 Mitjans auxiliars

En cas de rescissió per incompliment del contracte per part del contractista, els mitjans auxiliars del constructor podrem ser utilitzats lliurement i gratuïtament per la Direcció d'Obra per a la terminació dels treballs.

Si la rescissió sobreveé per altres causes els mitjans auxiliars del constructor podran ser utilitzats per la Direcció d'obra fins a l'acabament dels treballs, gratuïtament, si la quantitat d'obra executada assolís els 4/5 de la totalitat i mitjançant el pagament del 10% anual del valor en que hagin estat taxats els dits mitjans auxiliars, si la quantitat d'obra executada no assolís la xifra anteriorment esmentada.

En qualsevol cas, tots aquests mitjans auxiliars quedaran propietat del contractista, un cop acabades les obres, però no tindrà dret a cap reclamació pels desperfectes a que el seu ús hagi donat lloc.

Article 15.- OBRES COMPLEMENTÀRIES

Obres complementàries són les que per la seva naturalesa no es poden preveure o detallar suficientment, sinó en el decurs dels treballs.

S'efectuen d'acord amb el projecte, els plànols que es lliuren al Contractista i les ordres que dóna el Director. S'executen en les mateixes condicions i prescripcions que la resta del Projecte.

Article 16.- SUSPENSIÓ DE LES OBRES I PRÒRROQUES DE TERMINI

Si per causa de força major s'han de suspendre totalment o parcialment les obres, el Contractista ho ha de comunicar per escrit al Director tan aviat com es produeix la causa o paralització. Sense aquest requisit no pot tenir-se en compte per a la pròrroga de termini, encara que fos procedent.

Sempre que l'Administració acorda la suspensió total o parcial de les obres i aquesta suspensió pugui produir danys o perjudicis demostrats al Contractista, la determinació ha d'atendre entre altres factors, la pertorbació, el ritme previst de les obres i les seves conseqüències, la utilització de la maquinària, les instal·lacions i el personal.

Article 17.- REVISIÓ DE PREUS

El Contracte s'entén a risc i ventura del Contractista sense que pugui sol·licitar augment de preu o indemnització, llevat que disposicions de caràcter oficial que li siguin aplicables estableixin la clàusula revisària, o s'accepti i reguli expressament bé en les clàusules administratives bé en el contracte.

Article 18.- RESCISSIÓ

Si l'execució de les obres no fos adequada o si el material presentat no reunís les condicions necessàries, es podrà procedir a la rescissió del contracte amb pèrdua de la fiança.

En aquest cas, es fixarà un termini per determinar les unitats, la paralització de les quals pogués perjudicar les obres, sense que durant aquest termini no es comencin nous treballs. No s'abonaran les provisions que s'haguessin efectuat.

Article 19.- FIANCES

La contracta en el termini de 48 hores, a comptar de la data en què se li comunicui l'adjudicació, dipositarà com a fiança a l'Ajuntament, com a dipòsit per respondre del compliment del present Plec de Condicions, l'1% de l'import líquid a que ascendeixen les obres contractades, amb deducció de la baixa de concurs.

A més d'aquesta fiança, es retindrà en el mateix concepte el 10% de l'import de cadascuna de les liquidacions parcials.

Article 20.- TERMINI D'EXECUCIÓ

Els treballs començaran dintre dels vuit dies naturals a comptar de la data de la publicació de l'adjudicació i es donarà coneixement per escrit a l'Enginyer Director de la data de començament dels treballs, data des de la qual es començarà a comptar el termini d'execució de les obres compreses en el present Plec de Condicions.

Per cada dia de demora en la finalització dels treballs respecte al termini fixat, li serà imposada una multa de quantitat a fixar pel Director.

Si per qualsevol causa, aliena per completa a la Contracta, no fos possible començar els treballs en la data prefixada, o els hagués de suspendre, se li concedirà la pròrroga estrictament necessària per part de la Direcció d'Obra.

En cas que la Contracta no comencés a reanudar els treballs dintre de les 48 hores següents, es durà a terme la rescissió de la Contracta amb pèrdua de la fiança.

Article 21.- RECEPCIÓ DE LES OBRES

Quaranta-cinc dies abans d'acabar-se les obres, el Contractista ho ha de comunicar per escrit al Director i dintre del mes següent del final, s'ha de fer la recepció. El Contractista lliura les obres i les rep l'Administració en la forma reglamentària, sempre que estiguin ben realitzades i en bon estat. De la recepció s'ha d'estendre Acta, amb tants exemplars com sigui necessari, un dels quals es lliura al Contractista. En aquesta acta pot fer-se constar les al·legacions que s'estimin pertinents. En cas d'incompareixença justificada poden fer-se les al·legacions per escrit en el termini de deu dies.

En cas de trobar-se l'obra en estat de recepció, es farà constar així l'acta i l'Enginyer Director donarà a la contracta les instruccions precises i detallades per reparar els defectes observats, fixant-se termini per efectuar-ho, expirat el qual es farà nou reconeixement. Les obres requerides en les dites instruccions seran de compte i càrrec de la contracta.

Si la contracta no hagués complert, es declararà rescindida la contracta, amb pèrdua de fiança, de no ser que l'Entitat contractant cregui prudent concedir un nou termini que serà improrrogable.

Article 22.- TERMINI DE GARANTIA

Rebudes les obres comença a comptar el termini de garantia d'un any, salvat d'especificació distinta.

Durant aquest temps el Contractista ha de conservar l'obra segons les condicions que fixa el Plec o les prescripcions particulars. Ha de respondre dels danys i de la deterioració que pugui produir-se en l'obra, a no ser que es provi que els mateixos han estat causats pel mal ús que haguessin fet els usuaris o Entitat encarregada de l'explotació. En aquest supòsit té dret al reembossament de l'import dels treballs que s'hagin de fer per restablir l'obra a les condicions degudes.

Article 23.- DEVOLUCIÓ DE LA FIANÇA

Aprovades la recepció i liquidació definitives es tornarà la fiança a la Contracta, després d'haver-se acreditat per la Contracta que no hi ha cap reclamació contra aquella, de tots aquells pagaments que es relacionen amb les obres.

En abandonar la Contracta les obres, estarà obligada a deixar desocupats i nets els locals i terrenys, que hagin ocupat.

Article 24.- LIQUIDACIÓ DE LES OBRES

Rebudes les obres s'ha de fer l'amidament general i definitiu, amb assistència del Contractista. Per les parts que resten ocultes o inaccessibles serveixen les dades del moment de l'execució.

Es valoren les unitats d'obra corresponent als preus que per cada unitat consta en els pressupostos parcials d'execució material del projecte, o els establerts i aprovats posteriorment.

El Contractista pot posar de manifest les objeccions a la liquidació que cregui oportunes, en el termini de trenta dies; una vegada transcorregut el termini sense manifestar cap objecció, s'entén que n'està conforme.

Articles 25.- CARÀCTER D'AQUEST CONTRACTE

Es voluntat d'ambdues parts contractants que, un cop acceptat el present Plec de Condicions tingui, respecte del seu compliment, la mateixa força i valor d'una escriptura pública, degudament atorgada amb el reintegrament corresponent a la Hisenda.

Tant l'entitat contractant, com la contractada, es reserven la facultat d'elevat aquest document a escriptura pública en qualsevol estat de l'obra.

Els impostos de drets Real i Timbres seran d'exclusiu càrrec de la Contracta, així com totes les altres contribucions, impostos i arbitris.

Tarragona, novembre de 2023

L'arquitecte-autor del projecte
Jesús Molina Aragonés

0 CONDICIONS TÈCNiques GENERALS

Sobre els components

Sobre l'execució

Sobre el control de l'obra acabada

Sobre normativa vigent

1 CONDICIONS TÈCNiques PER UNITAT D'OBRA

SISTEMA SUSTENTACIÓ

SUBSISTEMA ENDERROCS

1 CONDICIONS GENERALS

1.1 Arrencada de revestiments

1.2 Enderroc de tancaments i diversos

SISTEMA ESTRUCTURA

SISTEMA ENVOLVENT

SUBSISTEMA FAÇANES

1 OBERTURES

1.1 Fusteries exteriors

1.1.1 Fusteries de fusta

1.1.2 Fusteries metàl·liques

1.2 Envidrament

1.2.1 Vidres plans

SUBSISTEMA IMPERMEABILITZACIÓ I AÏLLAMENTS

1 AÏLLAMENTS CONTRA LA HUMITAT

1.1 Imprimadors

1.2 Làmines

SISTEMA COMPARTIMENTACIÓ INTERIOR/ACABATS

SUBSISTEMA PARTICIONS

1 ENVANS

1.1 Envans de ceràmica

2 MAMPARES

2.1 Aliatges lleugers

2.2 Fusta

3 FUSTERIES INTERIORS

3.1 Portes de fusta

3.2 Portes metàl·liques

SUBSISTEMA PAVIMENTS

1 PER PECES

1 Ceràmics

SUBSISTEMA CEL RAS

SUBSISTEMA REVESTIMENTS

1 ALICATATS

2 ARREBOSSATS

3 ENGUIXATS

4 PINTATS

SISTEMA CONDICIONAMENT AMBIENTAL I INSTAL·LACIONS

SUBSISTEMA CONTROL AMBIENTAL

1 IL·LUMINACIÓ

1.1 Interior

1.2 Emergència

SUBSISTEMA SUMINISTRES

1 AIGUA

1.1 Instal·lació interior

SUBSISTEMA EVACUACIÓ

1 LIQUIDS

1.1 Recollida d'aigües grises, negres i pluvials

SUBSISTEMA CONNEXIONS

1 ELECTRICITAT

1.1 Instal·lació comunitaria i interior

SISTEMA EQUIPAMENTS I D'ALTRES

1 APARELLS SANITARIS

CONDICIONS TÈCNIQUES GENERALS

Sobre els components

Característiques

Tots els productes de construcció hauran de portar el marcatge CE, d'acord amb les condicions establertes a l'**article 5.2** *Conformitat amb el CTE dels productes, equips i materials*, Part I. Capítol 2. del CTE:

- Els productes de la construcció que s'incorporin amb caràcter permanent als edificis, en funció del seu ús previst, portaran el marcatge CE, de conformitat amb la Directiva 89/106/CEE de productes de la construcció, publicada pel Real Decret 1630/1992 del 29 de desembre, modificada pel Real Decret 1329/1995 del 28 de juliol, i disposicions de desenvolupament, o altres Directives europees que li siguin d'aplicació.*
- En determinats casos, i amb la finalitat d'assegurar la seva suficiència, els DB establiran les característiques tècniques de productes, equips i sistemes que s'incorporin als edificis, sense perjudici del Marcatge CE que els sigui aplicable d'acord amb les corresponents directives Europees.*

Control de recepció

Tots els productes de construcció tindran un control de recepció a l'obra, d'acord amb les condicions establertes a l'**article 7.2** *Control de recepció a l'obra de productes, equips i sistemes*. Part I. Capítol 2. del CTE, i comprendrà:

Control de la documentació dels subministres.

- Els subministradors lliuraran els documents d'identificació del producte exigits per la normativa d'obligat compliment, pel projecte o la DF (Direcció Facultativa) al constructor, qui els presentarà al director d'execució de l'obra. Aquesta documentació comprendrà, almenys, els següents documents:*
 - els documents d'origen, full de subministrament ;*
 - el certificat de garantia del fabricant, firmat per una persona física; i*
 - els documents de conformitat o autoritzacions administratives exigides reglamentàriament, inclosa la documentació corresponent al marcatge CE dels productes de la construcció, quan sigui pertinent, d'acord amb les disposicions que siguin transposició de les Directives Europees que afectin als productes subministrats.*

Quan el material o equip arribi a l'obra amb el certificat d'origen industrial que acrediti el compliment d'aquestes condicions, normes o disposicions, la seva recepció es realitzarà comprovant, únicament, les seves característiques aparents.

Control de recepció mitjançant distintius de qualitat i avaluacions d'idoneïtat tècnica

- El subministrador proporcionarà la documentació precisa sobre:*
 - els distintius de qualitat que ostentin els productes, equips o sistemes subministrats, que assegurin les característiques tècniques dels mateixos exigides en el projecte i documentarà, si s'escau, el reconeixement oficial del distintiu d'acord amb l'establert en l'article 5.2.3; i*
 - les avaluacions tècniques d'idoneïtat per a l'ús previst de productes, equips i sistemes innovadors, d'acord amb l'establert en l'article 5.2.5, i la constància del manteniment de les seves característiques tècniques.*
- El director de l'execució de l'obra verificarà que aquesta documentació és suficient per a l'acceptació dels productes, equips i sistemes emparats per ella.*

Control de recepció mitjançant assaigs

- Per a verificar el compliment de les exigències bàsiques del *CTE pot ser necessari, en determinats casos, realitzar assaigs i proves sobre alguns productes, segons l'establert en la reglamentació vigent, o bé segons l'especifica't en el projecte o ordenats per la D.F.*
- La realització d'aquest control s'efectuarà d'acord amb els criteris establerts en el projecte o indicats per la direcció facultativa sobre el mostreig del producte, els assajos a realitzar, els criteris d'acceptació i rebuig i les accions a adoptar.*

Sobre l'execució.

Conicions generals.

Tots els treballs, inclosos en el present projecte s'executaran esmeradament, tenint en compte les bones practiques de la construcció, d'acord amb les condicions establertes en l'**article 7.1** *Condicions en l'execució de les obres. Generalitats*. Part I capítol 2 del CTE:

- Les obres de construcció de l'edifici es portaran a terme segons el projecte i les seves modificacions autoritzades pel director de l'obra, prèvia conformitat del promotor, a la legislació aplicable, a les normes de la bona pràctica constructiva i a les instruccions del director de l'obra i del director de l'execució de l'obra.*

Control d'execució.

Tots els treballs, inclosos en el present projecte, tindran un control d'execució d'acord amb les condicions establertes a l'**article 7.3** *Control d'execució de l'obra. Generalitats*. Part I capítol 2 del CTE:

- Durant la construcció, el director de l'execució de l'obra controlarà l'execució de cada unitat d'obra verificant el seu replanteig, els materials que s'utilitzin, la correcta execució i disposició dels elements constructius i de les instal·lacions, així com les verificacions i altres controls a realitzar per a comprovar la seva conformitat amb el que s'indica en el projecte, la legislació aplicable, les normes de bona pràctica constructiva i les instruccions de la direcció facultativa. A la recepció de l'obra executada poden tenir-se en compte les certificacions de conformitat que ostentin els agents que hi intervenen, així com les verificacions que, si s'escau, realitzin les entitats de control de qualitat de l'edificació.*
- Es comprovarà que s'han adoptat les mesures necessàries per a assegurar la compatibilitat entre els diferents productes, elements i sistemes constructius.*
 - En el control d'execució de l'obra s'adoptaran els mètodes i procediments que es contemplin en les avaluacions tècniques d'idoneïtat per a l'ús previst dels productes, equips i sistemes innovadors, prevists a l'article 5.2.5*

Sobre el control de l'obra acabada.

Verificacions del conjunt o parts de l'edifici d'acord amb les condicions establertes a l'**article 7.4** *Condicions de l'obra acabada.*

Generalitats. Part I capítol 2 del CTE:

A l'obra acabada, bé sobre l'edifici en el seu conjunt, o bé sobre les seves diferents parts i les seves instal·lacions, parcial o totalment acabades, han de realitzar-se, a més de les que puguin establir-se amb caràcter voluntari, les comprovacions i proves de servei previstes en el projecte o ordenades per la D.F. i les exigides per la legislació aplicable

Sobre la normativa vigent

El Decret 462/71 del *Ministerio de la Vivienda* (BOE: 24/3/71): *"Normas sobre redacción de proyectos y dirección de obras de edificación"*, estableix que a la memòria i al plec de prescripcions tècniques particulars de qualsevol projecte d'edificació es faci constar expressament l'observança de les *normes* sobre la construcció. Així doncs, en el present plec s'inclourà una relació de les normes vigents aplicables sobre construcció i es remarcarà que en l'execució de l'obra s'observaran les mateixes.

A més, els productes de la construcció duran el marcatge CE. En aquest sentit, les reglamentacions recents, com és el cas del CTE, fan referència a normes UNE-EN, CEI, CEN, que en molts casos estableixen requisits concrets que s'han de complimentar en el projecte.

CONDICIONS TÈCNIQUES PER UNITAT D'OBRA

SISTEMA SUSTENTACIÓ

SUBSISTEMA ENDERROCS

1 CONDICIONS GENERALS

Operacions destinades a la demolició total o parcial d'un edifici o element constructiu, aeri o enterrat que obstaculitzi la construcció d'una obra i que sigui necessari fer desaparèixer, comprèn també la retirada dels materials i lliurament a un gestor autoritzat, per al seu reciclatge o per a la disposició de rebuig. En funció de la seva execució es defineixen diversos tipus d'enderroc:

Enderroc d'element a element, el més usual, quan els treballs s'efectuen seguint l'ordre invers a la seva construcció.

Enderroc per col·lapse per embranzida de màquina, quan l'alçada de l'edifici no superi els 2/3 de l'alçada assolible per a aquesta.

Enderroc per col·lapse mitjançant impacte de bola de gran massa, quan l'edifici es trobi aïllat o prenent estrictes mesures de seguretat respecte als confrontats. O per col·lapse mitjançant la utilització d'explosius, quan l'estructura no sigui d'acer o amb predomini de fusta i materials combustibles.

Enderroc combinat. Quan part d'un edifici s'hagi d'enderrocar element a element i l'altra part per qualsevol altre procediment de col·lapse, s'establiran clarament les zones on s'utilitzarà cada modalitat.

Normes d'aplicació

Residus. Llei 6/93, de 15 juliol , modificada per la llei 15/2003, de 13 de juny i per la llei 16/2003, de 13 de juny.

Operaciones de valorización y eliminación de residuos y la lista europea de residuos. O. MAM/304/2002 ,de 8 febrero

Residuos. Ley 10/1998, ley de residuos.

Residuos. Construcción y demolición. RD 105/2008, de 1 de febrero, por el que se regula la producción y gestión de los residuos de construcción y demolición. (BOE 13.02.2008).

Regulador dels enderrocs i altres residus de la construcció. D. 201/1994, 26 juliol, (DOGC:08/08/94), modificat pel D. 161/2001, de 12 juny D.

259/2003 (DOGC: 30/10/2003) correcció d'errades: (DOGC: 6/02/04)

Ecoeficiència. Regulació criteris ambientals i ecoeficiència en edificis. D 21/2006 (DOGC 16.2.2006)

Pliego de prescripciones técnicas generales para obras de carreteras y puentes (PG 3/75). O. 06.02.1976.

Actualización de determinados artículos del pliego de prescripciones técnicas generales para obras de carreteras y puentes relativos a la construcción de explanaciones, drenajes y cimentaciones. O. FOM/1382/2002 .

Reglamento sobre trabajos con riesgo de amianto. O. 31.11.1984, O. 26.07.1993.

Normas complementarias del Reglamento sobre trabajos con riesgo de amianto. O. 07.01.1987.

UNE. UNE 88411:1987 Productos de amiantocemento. Directrices para su corte y mecanizado en obra.

Components

Les eines per a la demolició: mitjans manuals, martell picador, martell trencador.

Els materials a demolir: Tots els materials corresponents al procés constructiu: estructurals, de revestiments d'instal·lacions etc.

Els elements auxiliars: bastides. S'utilitzaran en l'enderroc d'elements específics, en demolicions manuals, element a element, i sempre en construccions que no presentin símptomes de ruïna imminent. Es comprovarà prèviament que les seccions i l'estat físic dels elements d'estintolament, dels taulons, dels cossos de bastida, etc. són els adequats per tal de complir a la perfecció la missió que se'ls exigirà un cop muntats. S'estudiarà, en cada cas, la situació, la forma, l'accés del personal, dels materials, la resistència del terreny si recolza en ell, la resistència de la bastida i dels possibles llocs d'ancoratges, les proteccions necessàries a utilitzar, les viseres, lones, etc. buscant sempre les causes que, juntes o per separat, puguin produir situacions que donin lloc a accidents, per tal de poder-los evitar. Quan existeixin línies elèctriques nues s'aïllaran amb el dielèctric apropiat, es desviaran, almenys, a 3 m. de la zona d'influència dels treballs o, en altre cas, es tallarà la tensió elèctrica mentre durin els treballs.

Característiques tècniques mínimes dels elements auxiliars. Bastides.

Bastides de servei. Les més usuals són les bastides de servei metàl·liques per la seva ràpidesa i simplicitat de muntatge, lleugeresa, llarga durada, adaptabilitat a qualsevol tipus d'obra, exactitud en el càlcul de càrregues per aconseir les característiques dels acers emprats, possibilitat de desplaçament. En la seva col·locació es tindran en compte les següents condicions:

Els elements metàl·lics que formin els peus drets o suports estaran en un pla vertical. La separació entre els travessers o ponts no serà superior a 2,50 metres. L'entroncament dels travessers es farà a una quarta part de la seva llum, on el moment flector sigui mínim. En les abraçadores que uneixen els elements tubulars es controlarà l'esforç de cargolada. Les traves o ancoratges hauran d'estar formats sempre per sistemes indeformables en el pla format pels suports i ponts, a força de diagonals o creus de Sant Andreu; s'ancoraran, a més, a les façanes que no hagin de ser enderrocades, o no immediatament, requisit imprescindible si la bastida no està ancorada en els seus extrems; han de preveure's com a mínim quatre ancoratges i un per cada 20 m². No es superarà la càrrega màxima admissible per a les rodes quan aquestes s'incorporin a una bastida. Els taulers d'altura major a 2 metres estaran proveïts de baranes normalitzades i marxapeu.

Bastides de càrrega. Utilitzades com a element auxiliar per tal de sostenir parts o materials d'una obra durant la seva construcció quan no es puguin sostenir per si mateixos, emprant-se com a armadures provisionals per a l'execució de voltes, arcs, escales, encofrats de sostres, etc. Estaran projectats i construïts de manera que permetin un descens i desmuntatge progressius.

Execució

Condicions prèvies

Abans de l'inici de les activitats d'enderroc es reconeixeran, les característiques de l'edifici a enderrocar: antiguitat, característiques de l'estructura inicial, variacions, reformes, i estat actual de l'estructura i les instal·lacions. Es reconeixeran també, les edificacions confrontants, el seu estat de conservació i les seves mitgeres per tal d'adoptar les mesures de precaució com són l'anul·lació d'instal·lacions, apuntalament d'alguna part dels edificis veïns, separació d'elements units a edificis que no s'han de enderrocar, etc... i també es reconeixeran els vials i xarxes de serveis de l'entorn de l'edifici a enderrocar, que puguin ser afectats pel procés d'enderroc.

En aquest sentit, hauran de ser treballs obligats a realitzar i en aquest ordre, els següents:

Desinfecció i desinsectació dels locals de l'edifici que hagin pogut albergar productes tòxics, químics o animals (portadors de paràsits).

Anul·lació i neutralització per part de les Companyies subministradores de les escomeses d'electricitat, gas, telèfon, etc. així com tapat del clavegueram i buidatge dels possibles dipòsits de combustible.

Estintolament i apuntalament dels elements de construcció que poguessin ocasionar algun esfondrament.

Instal·lació de bastides, totalment exemptes de la construcció a enderrocar, si bé es podran arriostrar a aquesta en les parts no enderrocades. *Instal·lació de mesures de protecció col·lectives* tant en relació amb els operaris encarregats de l'enderroc, com amb terceres persones o edificis, entre les quals cal destacar: Consolidació d'edificis confrontants i protecció si són més baixos, mitjançant la instal·lació de viseres de protecció; Protecció de la via pública o zones confrontants i la seva senyalització; Instal·lació de xarxes o viseres de protecció per a vianants i lones de protecció per impedir la caiguda d'enderrocs; Manteniment d'elements propis de l'edifici com: ampits, baranes, escales, etc; Protecció dels accessos a l'edifici mitjançant passadissos coberts; Instal·lació de mitjans d'evacuació d'enderrocs, canals i conductes de dimensions adequades, així com tremuges per l'emmagatzematge; Reforç de les plantes sota rasant si existeixen i s'han d'acumular enderrocs en planta baixa; Evitar, mitjançant lones a l'exterior i regat a l'interior, la creació de grans quantitats de pols; No s'han de sobrecarregar excessivament els forjats intermedis amb enderrocs. Els buits d'evacuació es protegiran amb baranes; Adopció de mesures de protecció personal, dotant els operaris del preceptiu i específic material de seguretat (cinturons, cascots, botes, màscares, etc.).

Es comprovarà que els mitjans auxiliars a utilitzar, tan mecànics com manuals, reuneixen les condicions de quantitat i qualitat especificades en el pla d'enderroc, d'acord amb la normativa aplicable en el transcurs de l'activitat. En el cas de procediment d'enderroc mecànic, s'haurà enderrocat prèviament, element a element, la part d'edifici que està en contacte amb les mitgeres, deixant aïllat el tall de la màquina. Quan existeixin plans inclinats, com ràfecs de coberta, que poden lliscar i caure sobre la màquina, s'enderrocaran prèviament. En el pla d'enderroc, s'ind icaran els

elements susceptibles de ser recuperats, a fi de fer-ho de forma manual abans que s'iniciï l'enderroc per mitjans mecànics. Aquesta condició no tindrà efecte si amb això es modifiquessin les constants d'estabilitat de l'edifici o d'algun element estructural. En el cas de demolició o retirada de materials que continguin amiant i prèviament a l'inici de la feina, l'empresa encarregada d'executar-la haurà d'establir un pla de treball aprovat per la D.F. Quan tècnicament sigui possible, l'amiant o els materials que el continguin han de se retirats abans de començar les operacions de demolició.

Fases d'execució

Enderroc. Els elements resistents s'enderrocaran en l'ordre invers al seguit en la seva fase de construcció. Es descendirà planta a planta començant per la coberta, alleugerint les plantes de forma simètrica, excepte indicació en contra. Es procedirà a retirar la càrrega que graviti sobre qualsevol element abans d'enderrocar aquest. En cap cas es permetrà acumular enderrocs sobre els forjats en quantia major a l'especificada en l'Estudi Previ, tot i que l'estat dels esmentats sostres sigui bo. Tampoc s'acumularà enderroc ni es suportaran elements contra tanques, murs i suports, propis o mitgeres mentre aquests hagin de romandre en peus. Es contrarestaran o suprimiran els components horitzontals d'arcs, voltes, etc., i s'apuntalaran els elements, la resistència i estabilitat dels quals es tinguin dubtes raonables; les volades seran objecte d'especial atenció i seran apuntalades abans d'alleugerir els seus contrapesos. Es mantindran tot el temps possible les traves existents, introduint-ne de nous, en la seva absència, quan resultin necessaris. En estructures hiperestàtiques es controlarà que l'enderroc d'elements resistents origina els menors girs, fletxes i transmissió de tensions possibles, no s'enderrocaran elements estructurals o de trava mentre no es suprimeixin o contrarestin efiçament les tensions que puguin estar incidint sobre ells. Es tindrà, així mateix, present el possible efecte pendular d'elements metàl·lics que es tallin o dels quals sobtadament se'n suprimeixin les tensions.

En general, els elements que puguin produir talls com vidres, porcellana sanitària, etc. es desmuntaran sencers. El trencament de qualsevol element suposa que els trossos resultants han de ser manejables per un sol operari. El tall o enderroc d'un element que, pel seu pes o volum no resulti manejable per una sola persona, es realitzarà mantenint-lo suspès o estintolat de manera que, en cap cas, es produeixin caigudes brusques o vibracions que puguin afectar a la seguretat i resistència dels forjats o plataformes de treball.

L'abatimè d'un element es durà a terme de manera que es faciliti el seu gir sense que aquest afecti al desplaçament del seu punt de suport i, en qualsevol cas, aplicant-li els mitjans d'ancoratge i de tirants per tal que el seu descens sigui lent. La bolcada lliure només es permetrà en elements que es puguin fer a trossos, no ancorats, situats en planta baixa o, com a màxim, des del nivell del segon forjat, sempre que es tracti d'elements de façanes i la direcció de la bolcada sigui cap a l'exterior. La caiguda es produirà sobre sòl consistent i amb espai lliure suficient per tal d'evitar efectes no desitjats.

No es permetran fogueres dins de l'edifici i les exteriors es protegiran del vent, estaran contínuament controlades i s'apagaran completament al finalitzar cada jornada de treball. En cap cas s'utilitzarà el foc amb propagació de flama com a mitjà d'enderroc. En edificis amb estructura de fusta o en aquells que existeixi abundància de material combustible es disposarà, com a mínim, d'un extintor manual contra incendis.

La utilització de compressors, martells pneumàtics, elèctrics o qualsevol mitjà auxiliar que produeixi vibracions haurà de ser prèviament autoritzat per la D. F.

No s'utilitzaran grues per a realitzar esforços que no siguin exclusivament verticals o per a atirantar, apuntalar o arrencar elements ancorats de l'edifici a enderrocar. Quan s'utilitzin per a l'evacuació d'enderrocs, les càrregues es protegiran d'eventuals caigudes i els elements lineals es traslladaran ancorats, almenys, de dos punts. No es descendiran les càrregues amb el control únic del fre.

Al finalitzar la jornada no quedaran elements susceptibles d'esfondrar-se de forma espontània o per l'acció d'agents atmosfèrics nocius (vent, pluja, etc.); es protegiran d'aquesta, mitjançant lones o plàstics, les zones de l'edifici que puguin veure's afectades pels seus efectes.

Al començament de cada jornada, i abans de continuar els treballs d'enderroc s'inspeccionarà l'estat dels estintolaments, atirantaments, ancoratges, etc. aplicats en jornades anteriors, tant en l'edifici que s'enderroca com en els que es poguessin haver efectuat en edificis de l'entorn; també s'estudiarà l'evolució de les esquerdes més representatives i s'aplicaran, si s'escau, les pertinents mesures de seguretat i protecció dels talls.

Retirada i transport de materials. L'evacuació d'enderrocs es pot realitzar de les següents formes: Mitjançant transport manual amb sacs o carretó fins al lloc d'apilament dels enderrocs o fins a les canals o conductes disposats per a aquesta funció; Amb obertura de buits en forjats, coincidents amb l'ample d'un entrebogat, de longitud compresa entre 1 i 1,50 metres, distribuïts de manera estratègica a fi de facilitar la ràpida evacuació. Aquest sistema només podrà emprar-se, excepte indicació contrària, en edificis o restes d'ells, amb un màxim de 3 plantes i quan el producte de l'enderroc sigui de grandària manejable per una sola persona; Llançant lliurement l'enderroc des d'una alçada màxima de 2 plantes sobre el terreny, sempre que es disposi d'un espai lliure mínim de 6 x 6 metres; Mitjançant grua quan es disposi d'espai per a la seva instal·lació i zona acotada per a la descàrrega de l'enderroc.

A l'empresa que realitza els treballs d'enderroc se li lliurarà, si s'escau, la documentació completa relativa als materials que han de ser aplegats per a la seva posterior utilització; aquests materials es netejaran i traslladaran al lloc assenyalat a aquest efecte en la forma que indiqui la D.F. Quan no existeixin especificacions referents a la reutilització de materials, tota la runa resultant de l'enderroc es traslladarà al corresponent abocador municipal o a l'abocador que indiqui el Gestor Autoritzat de Residus encarregat de la gestió de les runes provinents de l'enderroc. El mitjà de transport, així com la disposició de la càrrega, s'adequaran a cada necessitat, adoptant-se les mesures que convinguin per tal d'evitar que la càrrega pugui espargir-se o originar emanacions o sorolls durant el seu trasllat. Els residus que continguin amiant s'han de recollir i traslladar fora del lloc de treball, el més aviat possible, en recipients tancats i senyalitzats amb etiquetes d'avertència de perill, per tal d'evitar l'emissió de fibres d'amiant al l'ambient.

Control i acceptació

A manca d'un pla de control específic definit per la D.F. es realitzarà en el tipus de enderroc per elements un control per cada 200m a enderrocar i no menys d'un control per planta.

Amidament i abonament

m³ de volum aparent, realment enderrocat, pel que respecte als elements propis d'edificació.

m³ de volum realment enderrocat, pel que fa referència als murs de contenció i fonaments.

ml de llargària realment enderrocat, amidat de l'eix de l'element, en referència a elements de clavegueró...

1.1 Arrencada de revestiments

Arrencada de sostres, revestiments i paviments.

Execució

Condicions prèvies

Es tindran en compte les prescripcions del subsistema enderrocs. Abans d'iniciar els treballs es comprovarà que no passen instal·lacions.

Fases d'execució

L'ordre, forma d'execució i els mitjans a utilitzar de cadascuna de les parts descrites en aquest capítol s'ajustaran a les prescripcions establertes a la D.T. i sota les ordres de la D. F. En defecte d'això, es tindran en compte les consideracions que es detallen:

Enderroc de cels rasos i falsos sostres. Els cels rasos i falsos sostres s'enretiraran, en general, de forma prèvia a l'enderroc dels forjats o elements resistents dels quals pengen. En els supòsits que no sigui necessari recuperar cap element d'aquests i quan així s'estableixi a la D.T., es podran enderrocar de forma conjunta amb el forjat superior.

Arrencada de revestiments, enrajolats i aplacats. Els revestiments s'enderrocaran junt amb el seu suport, sigui envà o mur, llevat que es pretengui el seu aprofitament o el del suport, en aquest cas, respectivament, s'enderrocaran abans de l'enderroc de l'edifici o abans de l'aplicació d'un nou revestiment al suport. Per al repicat de revestiments i d'aplacats de façanes o paraments exteriors de tancament s'instal·laran bastides homologades segons la legislació vigent, perfectament ancorades i travades a l'edifici; aquestes constituïran la plataforma de treball en tots els treballs exteriors i compliran tota la normativa vigent en matèria d'instal·lació com en totes les mesures de protecció col·lectiva aplicables com són:

baranes, marxapeus, escales,... El sentit dels treballs és independent; no obstant, és aconsellable que tots els operaris que participin en ells es trobin en el mateix nivell o, en altre cas, no es trobin en el mateix plànol vertical per tal de no ser afectats pels materials que es desprenguin del suport mentre durin els treballs.

Arrencada de paviments interiors, exteriors i soleres. L'enderroc dels revestiments de paviments i d'escales es durà a terme, en general, abans de l'enderroc de l'element resistent que els dóna suport. El tram d'escala entre dos pisos s'enderrocarà abans que el forjat superior on es recolza i s'executarà des d'una bastida que cobreixi el forat de la mateixa. Inicialment es retiraran els esglaons, començant per l'esglaó més alt i desmuntant ordenadament fins a arribar al primer i, seguidament, la volta de maó o element estructural sobre el qual es recolzen. S'inspeccionarà detingudament l'estat dels forjats, o elements estructurals sobre els quals descansen els paviments a enderrocar i quan es detectin desperfectes, biguetes podrides, símptomes de cediments, etc., s'apuntalaran abans del començament dels treballs. L'enderroc conjunt o simultani, en casos excepcionals, de paviment i forjat haurà de comptar amb l'aprovació explícita de la D. F., en aquest cas s'assenyalarà la forma d'executar els treballs. La utilització de compressors, martells pneumàtics, elèctrics o qualsevol mitjà auxiliar que produeixi vibracions haurà de ser prèviament autoritzada per la D. F. Per a l'enderrocament de soleres o paviments sense compressor s'introduïran tascons, clavats amb la maça, en diferents zones a fi d'esquerdar l'element i trencar la seva resistència. Realitzada aquesta operació, s'avançarà progressivament trencant amb el tascó i la maça. La utilització de màquines en l'enderroc de soleres i paviments de planta baixa o vials queda condicionat a que treballin sempre sobre paviment consistent i tinguin la necessària amplitud de moviment. Les zones pròximes o en contacte amb mitgeres o façanes s'enderrocaran de forma manual o hauran estat objecte del corresponent tall de manera que, quan s'actuï amb elements mecànics, el front de treball de la màquina sigui sempre paral·lel a elles i mai puguin quedar afectades per la força de l'arrencada i del trencament no controlat.

1.4 Enderroc de tancaments (interior i exterior, inclou fusteries)

Treballs destinats a la demolició de façanes, particions i fusteries d'una edificació .

Execució

Condicions prèvies

Es tindran en compte les prescripcions del subsistema enderrocs. Es taparan els embornals dels baixants, per prevenir possibles obturacions.

Fases d'execució

L'ordre, forma d'execució i els mitjans a utilitzar de cadascuna de les parts descrites en aquest capítol s'ajustaran a les prescripcions establertes a la D.T. i sota les ordres de la D. F. En defecte d'això, es tindran en compte les consideracions que es detallen:

Enderroc de façanes. Es podrà desmuntar la totalitat dels tancaments prefabricats quan no s'afebleixin els elements estructurals. L'enderroc d'aquests elements constructius, es podrà dur a terme per mitjans mecànics, sempre que es donin les circumstàncies que condicionen la utilització dels mateixos i que s'assenyalen en l'apartat corresponent dels enderrocs en general.

Enderroc d'envans interiors. L'enderroc dels envans de cada planta es durà a terme abans d'enderrocar el forjat superior per tal d'evitar que, amb la retirada d'aquests, puguin desplomar-se; també perquè l'enderroc del forjat no es vegi afectat per la presència d'ancoratges o suports no coneguts sobre aquests envans. Quan el forjat presenti una fletxa considerable, no es retiraran els envans que hi graviten a sobre sense haver-lo apuntalat prèviament. El sentit de l'enderroc dels envans serà de dalt cap baix. A mesura que avanci l'enderroc dels envans, s'aniran retirant els bastiments de la fusteria interior. En els envans que comptin amb revestiments de tipus ceràmic (enrajolats, ...) es podrà dur a terme l'enderroc de tot l'element en conjunt. Segons les circumstàncies, la D. F. indicarà que es trossegin els paraments mitjançant talls verticals i la bolcada posterior s'efectuarà per embranzida, tenint cura que el punt d'embranzida estigui per sobre del centre de gravetat del parament a tombar, per tal d'evitar la seva caiguda cap al costat contrari. No es deixaran envans sense travar en zones exposades a l'acció de forts vents quan superin una alçada superior a vint vegades el seu gruix.

Arrencada de fusteries i elements varis. Els bastiments es desmuntaran, normalment, quan s'hagi d'enderrocar l'element estructural en el que estiguin situats. Quan es retirin fusteries i serralleries en plantes inferiors a la que s'està demolint, no s'afeblirà l'element estructural on estiguin situades. En general, es desmuntaran sense trossejar els elements que puguin produir talls o lesions com vidres i aparells sanitaris. El trossejament d'un element es realitzarà per peces, la grandària de les quals permeti el seu maneig per una sola persona.

SISTEMA ESTRUCTURA

SISTEMA ENVOLVENT

SUBSISTEMA FAÇANES

1 OBERTURES

Part semitransparent de l'envolvent tèrmica d'un edifici, practicables o no, que dóna prestacions de lluminositat, confort, ventilació i connexió.

Normes d'aplicació

Codí Tècnic de l'Edificació. RD 314/2006. CTE-HE1, Demanda energètica; en relació a al transmitància tèrmica (U), i factor solar (Fs) i permeabilitat a l'aire. CTE-HS1, Impermeabilitat, en relació a la trobada de les façanes amb obertures. CTE DB SU seguretat d'utilització. CTE-DB SE-AE, Document Bàsic Seguretat Estructural-Accions a l'Edificació. CTE- DB HR, Protecció enfront del soroll.

Decret d'Ecoeficiència, demanda energètica. D. 21/2006.

Norma bàsica de la edificación sobre condiciones acústicas en los edificios, NBE-CA-88. BOE. 8/10/1988.

UNE.

UNE 12.207:2000. Fusteria material, segons UNE 85.218.1985. UNE 85103:1991 Puertas i cancelas pivotantes abatibles. Definiciones, clasificación y características. UNE 85.222:1985 Ventanas. Acristalamiento y métodos de montaje, col.locació amb llistó de vidre o amb perfils conformats de neoprè.

UNE-EN ISO 140-4: Medición in situ del aislamiento acústico al ruido aéreo entre locales.

UNE-EN ISO 140-5: Medición in situ del aislamiento acústico al ruido aéreo de elementos de fachadas y de fachadas.

UNE-EN ISO 140-7: Medición del aislamiento acústico en los edificios y de los elementos de construcción. Parte 7: Medición in situ del aislamiento acústico de suelos al ruido de impactos

UNE-EN ISO 717: Evaluación del aislamiento acústico en los edificios y los elementos de construcción

UNE-EN ISO 717-1: Aislamiento a ruido aéreo. Para el cálculo del valor global de aislamiento y los términos de adaptación al espectro.

UNE-EN ISO 717-2: Aislamiento al ruido de impactos. Para el cálculo del valor global de aislamiento y los términos de adaptación al espectro.

1.1 Fusteries exteriors

1.1.1 Fusteries de fusta

Finestres, balconeres o portes, fixes o practicables, d'esquadres de fusta, amb tots els seus mecanismes, col·locades directament sobre l'obra o bé fixades amb bastiment de base. No comprèn l'envidrament.

Components

El bastiment de base podrà ser amb perfils tubulars d'acer galvanitzat conformats en fred o de fusta i travat a l'obra mitjançant ancoratges galvanitzats o esquadries de fusta de pes específic ≥ 450 kg/m³ i humitat ≤ 15%. S'hi col·locaran ribets de fusta quan disposin d'envidrament, la protecció exterior serà pintura, lacat o vernís. També es tindran en consideració els accessoris i les ferramentes, a l'igual que els junts perimetrals.

Característiques tècniques mínimes

Compliment de les exigències en relació a la demanda energètica, condicions acústiques, estanquitat, permeabilitat de l'aire i resistència al vent del conjunt de les fusteries i vidre. S'especificarà si la fusteria és amb trencament de pont tèrmic. I aniran protegides exteriorment amb pintures o vernissos.

Control i acceptació

El subministrador acreditarà la vigència de la certificació de conformitat dels perfils i esquadries amb els requeriments reglamentaris: assajos, distintius i marcatges CEE. Les esquadries no presentaran guerxaments, fongs ni abonyegaments i els eixos seran rectilínis. Les unions es faran amb maclès rígides formant angles rectes. Els canals de recollida d'aigua de condensació dels escopidors tindran les dimensions adequades, hi haurà n mínim de 3 orificis per cada m de desguàs.

Execució

Condicions prèvies

L'emmagatzematge serà en un lloc protegit de la humitat i allunyat de possibles impactes, no estaran en contacte amb el terreny. Es protegiran contra els agents biòtics i abiòtics. Segons CTE DB SE-M punt 3.2.

Fases d'execució

Replanteig.

Col·locació, aplomat i anivellat del bastiment. Preveient els gruixos dels acabats del parament o del suport al qual estigui subjecte.

Subjecció definitiva a la paret o bastiment de base. Amb l'ajut d'elements que garanteixin la protecció contra l'impacte, i d'altres que mantinguin l'escairat fins que quedi ben travat.

Segellat. Si convé les juntes es segellaran amb massilles especials.

Eliminació dels rigiditzadors. I tapat de forats, si és necessari, amb els materials adequats.

Col·locació dels mecanismes.

Neteja de tots els elements.

Toleràncies d'execució. Replanteig: ± 10 mm; Nivell previst: ± 5 mm; Horitzontalitat: ± 1 mm/m; Aplomat: ± 2 mm/m; Pla previst del bastiment respecte de la paret: ± 2 mm.

Control i acceptació

Segons el CTE DB SI i CTE DB SU pel que fa a neteja, sentits d'evacuació, senyalització, alçades lliures i superfícies de vidre. Ha d'obrir i tancar correctament. El bastiment ha d'estar ben aplomat, sense deformacions dels angles, al nivell i al pla previstos. No ha de gravitar cap tipus de càrrega sobre el bastiment. El bastiment ha d'estar travat a l'obra amb ancoratges galvanitzats, separats 60 cm com a màxim, i a menys de 30 cm dels extrems. Els ribets i els junts de materials tous han de ser nets i han de quedar lliures. La franquícia entre la fulla i el bastiment serà ≤ 0,2 cm. D'acord amb l'envidrament que porti ha de complir els requeriments energètics segons el CTE DB HE i acústics vigents segons NBE-CA-88.

Verificació

Es conservarà la protecció de la fusteria fins al revestiment dels paraments i fins que es col·loqui l'envidrament.

Amidament i abonament

m² de llum d'obra d'element col·locat. Incloent-hi en el preu la part proporcional d'ajuts per la seva col·locació, elements de connexió, tapajunts i ferramentes. No s'inclouen els envidraments. S'haurà d'especificar si s'inclouen els bastiments de base, les pintures i els vernissos.

ut els elements singulars d'ebenisteria, completament acabats i posats a l'obra segons especificacions de la D.F.

1.1.2 Fusteries metàl·liques

Finestres, balconeres o portes, fixes o practicables, de perfils d'acer o alumini, amb tots els seus mecanismes, col·locades directament sobre l'obra o bé fixades amb bastiments de base. No comprèn envidrament.

Componets

El bastiment de base podrà ser amb perfils tubulars d'acer galvanitzat conformats en fred o de fusta i travat a l'obra mitjançant ancoratges galvanitzats.

Els perfils podran ser d'acer laminats en calent, d'acer conformats en fred o d'acer inoxidable.

Els perfils i xapes seran d'alumini amb protecció anòdica o protecció de lacat.

Es disposaran ribets quan disposin d'envidrament.

També hi haurà els accessoris i ferramentes, els junts perimetrals, etc...

Característiques tècniques

Compliment de les exigències en relació a la demanda energètica, condicions acústiques, estanquitat, permeabilitat de l'aire i resistència al vent del conjunt de les fusteries i vidre. S'especificarà si la fusteria és amb trencament de pont tèrmic. En el cas d'acer laminat en calent i conformat fred, els perfils aniran protegits amb imprimació anticorrosiva. En cas d'alumini els perfils i xapes tindran una protecció anòdica de gruix variable en funció de les condicions ambientals. El gruix de la paret dels perfils serà com a mínim de 1,5mm.

Control i acceptació

El subministrador acreditarà la vigència de la certificació de conformitat dels perfils amb els requeriments reglamentaris: Assajos, distintius i marcatges CEE. Els perfils i xapes seran de color uniforme, sense deformacions ni fissures amb eixos rectilínis. Els canals de recollida d'aigua de condensació dels escopidors tindran dimensions adequades, hi haurà un mínim de 3 orificis per cada m de desguàs. Les unions entre perfils es faran per soldadura o amb escaires interiors unides als perfils amb cargols o rebllons a pressió.

Execució

Condicions prèvies

L'emmagatzematge es farà en un lloc protegit de la humitat i allunyat de possibles impactes. Es procurarà que no entri en contacte directe amb el ciment o la calç, per mitjà del bastiment de base. Es procurarà la formació de ponts galvànics per a la unió de diversos materials metàl·lics.

Fases d'execució

Replanteig.

Col·locació, aplomat i anivellat del bastiment. Preveient els gruixos dels acabats del parament o del suport al qual estigui subjecte.

Subjecció definitiva a la paret o bastiment de base. Amb l'ajut d'elements que garanteixin la protecció contra l'impacte, i d'altres que mantinguin l'escairat fins que quedi ben travat.

Segellat. Si convé les juntes se segellaran amb massilles especials.

Eliminació dels rigiditzadors. I tapat de forats si és el cas, amb els materials adequats.

Col·locació dels mecanismes.

Neteja de tots els elements.

Toleràncies d'execució. Replanteig: ± 10 mm; Nivell previst: ± 5 mm; Horitzontalitat: ± 1 mm/m; Aplomat: ± 2 mm/m; Pla previst del bastiment respecte de la paret: ± 2 mm; Franquícia entre la fulla i el bastiment: 0,2<0,4cm

Control i acceptació

Segons el CTE DB SI i CTE DB SU pel que fa a neteja, sentits d'evacuació, senyalització, alçades lliures i superfícies de vidre. S'ha de prevenir la corrosió del acer evitant el contacte directe amb l'alumini de les fusteries segons el CTE DB SE-A punt 3. Ha d'obrir i tancar correctament. El bastiment ha d'estar ben aplomat, sense deformacions dels angles, al nivell i al pla previstos. No ha de gravitar cap tipus de càrrega sobre el

bastiment. El bastiment de base ha d'estar travat a l'obra amb ancoratges galvanitzats. El bastiment propi ha d'estar subjectat al bastiment de base amb visos autoroscants o de rosca mètrica (d'acer inoxidable o cadmiats), separats 60 cm com a màxim, i a menys de 30 cm dels extrems.

D'acord amb l'envidrament que porti ha de complir els requeriments energètics segons el CTE DB HE i acústics vigents segons NBE-CA-88

Verificació

Es conservarà la protecció de la fusteria fins al revestiment dels paraments i fins que es col·loqui l'envidrament. Per comprovar l'estanquitat es sotmetrà la fusteria a escurrenties de 8h conjuntament amb el conjunt de la façana.

Amidament i abonament

m² de llum d'obra d'element col·locat. Incloent en el preu la part proporcional d'ajuts per la seva col·locació, elements de connexió, tapajunts i ferramentes. No s'inclouen els bastiments de base, les imprimacions i/o pintures, si s'escau, ni tampoc els envidraments.

ut els elements singulars, acabats i posats a l'obra segons especificacions de la D.F.

1.2 Envidrament

1.2.1 Vidres plans

Vidre estirat a màquina, de cares planes i paral·leles. Fabricat en diversos gruixos, capes i qualitats. Forma part de les obertures dels edificis.

Els vidres en funció del seu ús i composició es classifiquen en:

Vidre Simple. Envidrament format per una sola fulla de vidre.

Vidre Laminat. Envidrament format per una o més llunes unides per làmina butiral, tractades superficialment o no, suspès amb perfil conformat de neoprè a la fusteria aconseguint un conjunt unitari que resti unit en cas de ruptura.

Vidre Aïllant o doble. Envidrament format per dos vidres separats per cambra d'aire aconseguint aïllament o control tèrmic, acústic o solar per mitjà del tractament dels vidres.

Vidre Trempat. Envidrament format per una lluna o vidre imprès sotmès a un tractament tèrmic de trempat amb més resistència als esforços d'origen mecànic i tèrmic.

Vidre resistent al foc. Envidrament format per vidres trempats, laminats amb intercalats intumescents, o bé amb vidres revestits amb capes d'òxids metàl·lics.

Components

Vidre. En funció del gruix de cadascuna de les fulles, els vidres plans es classifiquen en: vidre prim (1,5 a 1,75mm), vidre semidoble (2 a 2,5mm), vidre doble (3mm), cristallina (4-6mm) i lluna polida (4-10mm). En funció dels productes vitris utilitzats el vidre pot ser: *Vidre incolor:* transparent i de cares completament paral·leles. *Vidre de baixa emissió:* incolor, tractat superficialment per una cara amb òxids metàl·lics i metalls nobles i aconseguint reduir les pèrdues de calor per radiació. *Vidre de color filtrant:* acolorit en massa amb òxids metàl·lics, reduint el pas de radiacions infraroges, visibles i ultraviolades. *Vidre de color:* acolorit en massa mitjançant addició d'òxids metàl·lics estables. *Vidre de protecció solar:* incolor, de color filtrant, o de color, amb una de les seves cares tractada mitjançant dipòsit de capa de silici elemental, obtenint una alta reflexió de llum visible i infraroja solar. *Vidre imprès:* translúcid, obtingut per bugada contínua i posterior laminació de la massa de vidre en fusió.

Sistema de fixació. Amb massilles, bandes preformades, o perfils de PVC. L'envidrament anirà suportat pels bastiments de la corresponent fusteria de fusta, d'acer, d'alumini, de PVC, o bé fixat directament a l'estructura mitjançant fixacions mecàniques o elàstiques.

Característiques tècniques mínimes

Vidres. Vidre laminat. Compost per dos o més llunes unides per interposició de làmines de matèria plàstica quedant, en cas de trencament, adherits els trossos de vidre al butiral. El nombre de fulles serà com a mínim: dues en cas de baranes i ampits; tres en cas d'envidrament antirobatori; quatre en cas d'envidrament antibala. *Vidres aïllants tèrmics i acústics.* Conjunt format per dos o més llunes, separades entre si per cambres d'aire deshidratat. La separació entre llunes està definida per un perfil separador, generalment metàl·lic, en el seu interior s'introdueix el producte dessecant i l'estanquitat està assegurada mitjançant un doble segellat perimetral (vidre amb cambra d'aire). L'aïllament acústic es millora, omplint la cambra amb gasos i utilitzant vidres laminars amb resines. *Vidres de control solar.* Són vidres que fan treballar la transparència, modificant-la segons el grau de protecció contra la radiació solar directa. Poden ser vidres colorats en massa i/o amb tractaments superficials, que generen unes capes (incolores, colorades i reflectants) en una de les superfícies del vidre. Poden anomenar els següents tipus: vidre reflector, lluna amb una de les seves cares reflectants, obtinguda mitjançant una capa metàl·lica dipositada per piròlisi; vidre filtrant, llunes colorades, mitjançant l'addició d'òxids metàl·lics estables, no deformen les imatges al seu través. Redueixen el pas de les radiacions infraroges, visibles i ultraviolades . *Vidre trempat.* Sotmès a un tractament tèrmic de trempat, que li confereix un augment de resistència a esforços d'origen mecànic i tèrmic, pel que és obligada la seva col·locació en claraboies, i en qualsevol element translúcid de coberta. *Vidres de seguretat.* Vidres que han estat sotmesos a un tractament tèrmic de temprat, augmentant la seva resistència als esforços d'origen mecànic i tèrmic, o poden ser vidres laminars normals o que poden incorporar capes de policarbonat. Es classifiquen en els següents nivells de seguretat: Nivell A-Seguretat física (impactes fortuïts, caiguda persones, etc., Nivell B-Anti-agressió i anti-obatori (impactes intencionats d'objectes contundents), Anti-bala (Impactes de munició d'arma). *Vidres resistentns al foc.* Vidres obtinguts per diferents tractaments i composicions: vidres temprats, vidres laminats amb intercalats intumescents o gels i vidres revestits amb capes d'òxids metàl·lics.

Sistema de fixació. Les folgances entre el vidre i el galze s'ompliran mitjançant emmassillat total, bandes preformades, perfils de PVC o EPDM, etc. Les llunes s'encunyarán al bastidor mitjançant perfil continu o tascó de suport, (perimetrals i laterals o separadors), de naturalesa incorruptible, inalterable a temperatures entre –10 °C i +80 °C, compatible amb els productes d'estanquitat i el material que estigui constituït el bastidor.

Control i acceptació

Es realitzaran les comprovacions corresponents d'identificació i assaig en cada un dels següents capítols: Vidre i Escumes elastomèriques.

Execució

Condicions prèvies

La fusteria haurà de ser muntada i fixada, amb les imprimacions i tractaments que calguin, i amb tots els ferratges muntats. S'ha de col·locar de manera que no quedi sotmès als esforços produïts per contraccions, dilatacions o deformacions del suport. Ha de quedar ben fixat en el seu emplaçament. No ha d'estar en contacte amb d'altres vidres, ni amb formigó o metalls. Tots els materials utilitzats han de ser compatibles entre ells. El conjunt ha de ser totalment estanc. Quan el vidre és reflector, la superfície reflectora ha d'anar col·locada a l'exterior. Si són exteriors, s'han de col·locar sobre tancaments amb orificis de drenatge. Se suspendran els treballs quan la seva col·locació s'efectuï des de l'exterior, la velocitat del vent sigui superior a 50 km / h i la temperatura sigui inferior a 0°C. Quan estigui format per dues llunes de diferent gruix, la més prima es col·locarà a l'exterior i la més gruixuda a l'interior.

Vidre trempat. El vidre ha de portar totes les manufactures necessàries per a la seva posada a l'obra i no s'admet cap manufactura posterior. Les peces metàl·liques de fixació han de portar una làmina de neoprè entre el vidre i el metall.

Fases d'execució

Fusteria vista. Els bastidors estaran equipats de galzes, col·locant l'envidrament amb les folgances perimetrals i laterals especificades a les normes UNE, que emplenades posteriorment serviran perquè l'envidrament no pateixi en cap punt esforços deguts a les seves pròpies dilatacions o contraccions. El vidre es fixarà al galze mitjançant un ribet, que depenent del tipus de bastidor seran: bastidors de fusta, ribets de fusta o metàl·lics clavats o cargolats al cercol; bastidors metàl·lics, ribets de fusta cargolats al cercol o metàl·lics cargolats o mitjançant clips; bastidors de PVC, ribets mitjançant clips, metàl·lics o de PVC; bastidors de formigó, ribets cargolats a tacs de fusta prèviament rebuts en el cercol o amb la interposició d'un cercol auxiliar de fusta o metàl·lic que permeti la reposició o substitució eventual de la fulla de vidre.

Les llunes s'encunyarán al bastidor mitjançant perfil continu o tascons de suport (perimetrals i laterals o separadors).

Tascons de suport. En bastidors d'eix de rotació vertical, un sol tascó de suport situat al costat més proper al pern en el bastidor a la francesa, i també un sol tascó de suport en l'eix de gir per a bastidor pivotant. En els altres casos sempre de dos en dos se situen a una distància dels cantons del volum igual a L/1.

Tascons laterals. Com a mínim dues parelles per cada costat del bastidor, situats en els extrems dels mateixos i a una distància de 1/10 de la seva longitud i pròxims als tascons de suport i perimetrals, però mai coincidint amb ells.

Segellat. Per aconseguir l'estanquitat entre les llunes i els seus marcs es segellarà la unió amb massilles elàstiques, bandes preformades autoadhesives o perfils extrusionats elàstics.

Toleràncies d'execució. Alçària del galze i franquícia perimetral: Vidres laminars o simples de gruix ≤ 10mm, i alçàries de galzes de 10 a 25mm (toleràncies de ± 1.0 a ± 2,5mm), i franquícies perimetrals de 2 a 6mm, (toleràcies de ± 0.5 a ± 1,0mm); Vidres laminars o simples de gruix ≥ 10mm, i alçàries de galzes de 16 a 25mm (toleràncies de ± 1,5 a ± 2,5mm), franquícies perimetrals de 5 a 6mm (toleràcies de ± 0.5 a ± 1,0mm); Vidres amb cambra d'aire de gruix ≤ 20mm, i alçàries de galzes de 18 a 25mm (toleràncies de ± 1,5 a ± 2,5mm), les franquícies perimetrals de 3 a 5mm (toleràncies ± 0,5mm.); Vidres amb cambra d'aire ≥20mm de gruix, i alçàries de galzes de 20 a 25mm (toleràncies de ± 2,0 a ± 2,5mm), i franquícies perimetrals de 4 a 5mm (toleràncies ± 0,5mm.); En el cas de la col·locació amb perfils conformats de neoprè, la franquícia pot reduir-se fins a 2mm. *Amplària del galze i franquícia lateral:* Les toleràncies de la franquícia lateral són per als vidres col·locats a l'anglesa o amb llistó; Vidre simple de gruix *Amplària del galze i franquícia lateral:* Vidre de gruix de 6 a 60mm, franquícia lateral amb tolerància de ± 0,5mm i amplària de galze amb tolerància de ± 1,0 a ± 6,5mm, en funció del seu gruix.

Vidres. Els vidres haurien de ser protegits amb les condicions adequades per a evitar deterioracions originades per causes químiques, impressions produïdes per la humitat, ja sigui per caiguda d'aigua sobre els vidres o per condensacions degudes al grau higrotèrmic de l'aire i variacions de temperatura; ,mecàniques, cops, ratlladures de superfície, etc. *Envidrament amb vidre laminar i perfil continu.* Serà del tipus especificat i no tindrà discontinuïtats. Les variacions en el gruix no seran superiors a ± 1 mm o variacions superiors a ± 2 mm en la resta de les dimensions. *Envidrament amb vidre doble i perfil continu.* Serà del tipus especificat i no tindrà discontinuïtats. Les variacions en el gruix no seran superiors a ± 1 mm o variacions superiors a ± 2 mm en la resta de les dimensions. Col·locació del vidre de doble fulla: en cas de fulles amb diferent gruix, la més gruixuda no s'ha col·locat a l'interior. *Envidrament amb vidre doble i massilla.* Col·locació correcta dels tascons, amb tolerància en la seva posició ± 4 cm. Col·locació de la massilla sense discontinuïtats, esquerdes o falta d'adherència. Les variacions en el gruix no seran superiors a ± 1 mm o variacions superiors a ± 2 mm en la resta de les dimensions. Col·locació del vidre de doble fulla: en cas de fulles amb diferent gruix, la més gruixuda no s'ha de col·locar a l'interior.

Segellat. Es verificarà que la secció mínima del material de segellat en massilles plàstiques d'enduriment ràpid és de 25 mm²; i en massilles plàstiques d'enduriment lent és de 15 mm².

Control i acceptació

Comprovació una cada 50 envidraments, però com a mínim d'un per planta.

Es realitzaran les comprovacions corresponents d'identificació i assaig en cada un dels següents capítols: Vidres, Envidrament amb vidre laminar i perfil continu, Envidrament amb vidre doble i perfil continu, Envidrament amb vidre doble i massilla i Segellat.

Amidament i abonament

m² amidada la superfície envidriada totalment acabada. Incloent sistema de fixació: emmassillats, bandes preformades, etc..., protecció i neteja final.

En la majoria dels vidres plans cal prendre el múltiple immediatament superior tant en llargària com en amplària de 3cm.

SUBSISTEMA IMPERMEABILITZACIÓ I AÏLLAMENTS

1 AÏLLAMENTS CONTRA LA HUMITAT

Materials o productes que tenen propietats protectores contra el pas de l'aigua i la formació d'humitats interiors. Aquests materials poden ser imprimadors o pintures, per a millorar l'adherència del material impermeabilitzant amb el suport o per si mateixos, o làmines i plaques.

Membranes bituminoses

Membranes de PVC

Membranes de PVC

Membranes de PVC

Membranes de PVC

Membranes de PVC

Membranes de PVC

Membranes de PVC

Membranes de PVC

Membranes de PVC

Membranes de PVC

Membranes de PVC

Membranes de PVC

Membranes de PVC

Membranes de PVC

Membranes de PVC

Membranes de PVC

Membranes de PVC

Membranes de PVC

Membranes de PVC

Membranes de PVC

Membranes de PVC

Membranes de PVC

Membranes de PVC

Membranes de PVC

Membranes de PVC

Membranes de PVC

Membranes de PVC

Membranes de PVC

Membranes de PVC

Membranes de PVC

Membranes de PVC

Membranes de PVC

Membranes de PVC

Membranes de PVC

Membranes de PVC

Membranes de PVC

Membranes de PVC

Membranes de PVC

Aplicació de l'imprimació, en el seu cas. Aplicació successiva, amb els intervals d'assecat, de les capes necessàries del producte.

Control i acceptació

Els imprimadors haurien de dur en l'envàs del producte les seves incompatibilitats i l'interval de temperatures per ser aplicats. En la recepció del material ha de controlar-se que tota la partida subministrada sigui del mateix tipus. Si durant l'emmagatzematge les emulsions asfàltiques se sedimenten, han de poder adquirir la seva condició primitiva mitjançant agitació moderada.

Amidament i abonament

m² de superfície amidada segons les especificacions de la D.T. Dins d'aquesta unitat s'inclou la preparació de la superfície i els treballs que calguin per a la seva completa finalització.

1.2 Làmines

Capa de cobertura per la impermeabilització de paraments horitzontals o verticals, mitjançant la col·locació d'una o vàries membranes.

Membranes bituminoses

Membranes de PVC

Membranes de PVC

Membranes de PVC

Membranes de PVC

Membranes de PVC

Membranes de PVC

Membranes de PVC

Membranes de PVC

Membranes de PVC

Membranes de PVC

Membranes de PVC

Membranes de PVC

Membranes de PVC

Membranes de PVC

Membranes de PVC

Membranes de PVC

Membranes de PVC

Membranes de PVC

Membranes de PVC

Membranes de PVC

Membranes de PVC

Membranes de PVC

Membranes de PVC

Membranes de PVC

Membranes de PVC

Membranes de PVC

Membranes de PVC

Membranes de PVC

Membranes de PVC

Membranes de PVC

Membranes de PVC

Membranes de PVC

Membranes de PVC

Membranes de PVC

Membranes de PVC

Membranes de PVC

Membranes de PVC

Membranes de PVC

Membranes de PVC

Membranes de PVC

Membranes de PVC

Membranes de PVC

Membranes de PVC

Membranes de PVC

Membranes de PVC

Membranes de PVC

Membranes de PVC

Membranes de PVC

Membranes de PVC

Membranes de PVC

Membranes de PVC

Membranes de PVC

Membranes de PVC

Membranes de PVC

Membranes de PVC

Membranes de PVC

Membranes de PVC

Membranes de PVC

Membranes de PVC

Membranes de PVC

Membranes de PVC

Membranes de PVC

Membranes de PVC

Membranes de PVC

Membranes de PVC

Membranes de PVC

Membranes de PVC

Membranes de PVC

Membranes de PVC

Membranes de PVC

Membranes de PVC

^[1] Els llunes s'encunyarán al bastidor mitjançant perfil continu o tascons de suport (perimetrals i laterals o separadors)

^[2] Els llunes s'encunyarán al bastidor mitjançant perfil continu o tascons de suport (perimetrals i laterals o separadors)

fixada mecànicament. Col·locació de la làmina. Resolució dels elements singulars (angles, junts, acords, etc...). Ha de quedar fixada mecànicament al suport en tota la seva superfície, i adherida en el seu perímetre i al voltant de tots els elements que la traspassin. Les fixacions han de quedar situades formant línies paral·leles entre elles i a les vores de l'element per cobrir. S'han d'utilitzar tacs de PVC i visos amb volanderes o platines que garanteixin l'estanquitat de la fixació. Les làmines s'han d'unir entre elles per: *Soldadura química* amb un agent de soldadura per fusió en fred, *Soldadura en calent* fusió del material a l'aplicar calor i per pressió, *Adhesiu* aplicat a les dues cares dels elements a unir i per pressió.

Membranes amb lamines de PVC. Cal assegurar-se que la membrana que no porta armadura, no es separarà, dels paraments verticals del perímetre. Els acords amb els paraments verticals han de ser aixamfranats o corbats. Les làmines han de cavalcar entre elles i protegir el sentit del recorregut de l'aigua, aquests cavalcaments no han de coincidir amb els aiguafons ni amb els junts de dilatació de la capa de pendents. La membrana ha de cavalcar sobre els paraments verticals 15 cm com a mínim, ha de quedar ben adherida en aquesta prolongació i encastada dins d'una regata que s'ha de tapar amb morter de pòrtland. En el cas que no es pugui fer regata, la membrana ha de quedar soldada a un connector amb acabat termoplàstic, fixat mecànicament. Els junts de dilatació de la capa de pendents han de portar encastat un cordó cel·lular de polietilè tou. La làmina ha de ser contínua sobre el junt. La làmina ha de cavalcar un mínim de 5 cm dintre dels elements de desguàs. En aquests punts ha d'anar soldada o fixada a pressió.

Membrana amb làmines elastomèriques. Neteja prèvia amb benzina les zones per unir. No ha de quedar tibada. La membrana semiadherida, ha de quedar parcialment adherida al suport per bandes distribuïdes uniformement. L'amplària i separació de les bandes ha de ser la indicada en la D.T. Els cavalcaments han de quedar units amb adhesiu en tota la seva llargària. S'admeten les unions fetes a fàbrica sempre que siguin vulcanitzades amb premsa.

Panells i làmines drenants de polietilè en relleu. En el cas de làmina amb geotèxtil, a la trobada amb el tub de drenatge, la làmina ha de passar per la part inferior i el geotèxtil per la superior, de manera que es protegeixen els porus de drenatge de l'obstrucció produïda per les partícules de terreny. La cara amb nòduls ha de quedar en contacte amb la superfície a impermeabilitzar i l'altra cara ha de quedar en contacte amb l'origen de l'humitat (terreny).

Control i acceptació

Les làmines i el material bituminós haurien de dur, en la recepció en obra, una etiqueta identificativa indicant la classe de producte, el fabricant, les dimensions i el pes net per m². Disposaran de SEGELL INCE-AENOR i d'homologació MICT. Amb les dades corresponents. Si el producte posseeix un Distintiu de Qualitat homologat pel ministeri de Foment, la D.F. pot simplificar la recepció, reduint-la a la identificació del material.

Material amb acabament de vidre, aplicat a una superfície de fusta.

Amidament i abonament

m² de superfície amidada segons les especificacions de la D.T., deducció de la superfície corresponent a buits, forats de menys d'1m². Inclouen igualment l'acabament específic dels acords amb els paraments o elements verticals, utilitzant.

Parets acabades amb ceràmica

Parets acabades amb ceràmica

SISTEMA COMPARTIMENTACIÓ INTERIOR/ACABATS

SUBSISTEMA PARTICIONS

Parets acabades amb ceràmica

Parets acabades amb ceràmica

1 ENVANS

Paret sense missió portant.

Parets acabades amb ceràmica

1.1 Envans de ceràmica

Envà de maó ceràmic pres amb morter de ciment i/o calç o guix, que constitueix particions interiors.

Normes d'aplicació

Codi Tècnic de l'Edificació. CTE-DB SE-AE, Documents Bàsics Seguretat Estructural, Accions a l'Edificació; CTE-DB SE-F, Documents Bàsics Seguretat Estructural, Fàbrica; CTE-DB SI. Annex F, Fàbrica, Resistència al foc dels elements de totxo ceràmic o silici-calcari i el bloc de formigó; CTE-DB HR, Protecció enfront al Soroll.

Condicions acústiques. NBE-CA-88. (BOE 8.10.1988)

Norma de Construcció Sismoresistent, NCSE-02. BOE. 11/10/02.

Norma reglamentària d'edificació sobre accions en l'edificació en les obres de rehabilitació estructural de sostres d'edificis d'habitatges, NRE-AEOR-93. O. 18/01/94.

Pliego General de Condiciones para la recepción de los ladrillos cerámicos en las obras de construcción, RL-88. BOE. 3/08/88.

Pliego General de condiciones para la recepción de yesos y escayolas en las obras de construcción, RY-85. BOE. 10/06/1985

Pliego General de condiciones para la recepción de bloques de hormigón en las obras de construcción, RB-90. BOE. 165; 11/07/90.

UNE

UNE-EN ISO 140-4: Medición in situ del aislamiento acústico al ruido aéreo entre locales.

UNE-EN ISO 140-5: Medición in situ del aislamiento acústico al ruido aéreo de elementos de fachadas y de fachadas.

UNE-EN ISO 140-7: Medición del aislamiento acústico en los edificios y de los elementos de construcción. Parte 7: Medición in situ del aislamiento acústico de suelos al ruido de impactos

UNE-EN ISO 717: Evaluación del aislamiento acústico en los edificios y los elementos de construcción

UNE-EN ISO 717-1: Aislamiento a ruido aéreo. Para el cálculo del valor global de aislamiento y los términos de adaptación al espectro.

UNE-EN ISO 717-2: Aislamiento al ruido de impactos. Para el cálculo del valor global de aislamiento y los términos de adaptación al espectro.

Parets acabades amb ceràmica

Components

Maons, morter i revestiment interior.

Característiques tècniques mínimes

Maons. Compliran les condicions que s'especifiquen en el Plec general per a la recepció dels maons ceràmics a les obres de construcció, RL-88. La resistència a compressió dels maons massissos i perforats, no serà inferior a 100 Kp/cm² . La resistència a compressió dels maons buits, emprats en fàbriques resistents no serà inferior a 50 Kp/cm². En cas de fàbrica de maó d'obra vista, serà adequat un morter una mica menys resistent que el maó: un M-8 per a un maó R-10, o un M-16 per a un maó R-20.

Morter. En la confecció de morters, s'utilitzaran les calç aèries i orgàniques classificades a la Instrucció per a la Recepció de Calç RC-92. Les sorres emprades compliran les limitacions relatives a grandària màxima de grans, contingut de fins, granulometria i contingut de matèria orgànica establertes a la Norma DB SE-F. Així mateix, s'admetran totes les aigües potables i les tradicionalment emprades. D'altra banda, el ciment utilitzat complirà les exigències de composició, característiques mecàniques, físiques i químiques que estableix la “Instrucció per a la recepció de ciments RC-03”. Els possibles additius incorporats al morter abans o durant el pastat, arribaran a obra amb la designació corresponent segons normes UNE, així com la garantia del fabricant que: l'additiu, agregat en les proporcions i condicions previstes, produeix la funció principal desitjada. Les barreges preparades en sec per a morters portaran el nom del fabricant i la dosificació segons la Norma DB SE-F, així com la quantitat d'aigua a

afegir per a obtenir les resistències dels morters tipus. La resistència a compressió del morter estarà dins dels mínims establerts a la Norma DB SE-F. Tanmateix, la dosificació seguirà l'establert a la Norma DB SE-F, pel que fa referència a parts en volum dels seus components.

Revestiment interior. Serà d'enguixat i arrebossat de guix, etc... Complirà les especificacions recollides en el Plec de Condicions corresponent.

Control i acceptació

Es realitzaran les comprovacions corresponents d'identificació i d'assaigs en cada un dels capítols següents: Ciment, Aigua, Calç, Àrids, Morters i Maons. Quan els maons subministrats estiguin emparats pel segell INCE, la D.F. podrà simplificar la recepció, comprovant únicament el fabricant, tipus i classe de maó, resistència a compressió en Kp/cm² , dimensions nominals i segell INCE, dades que haurien de figurar en l'albarà i, si s'escau, en l'empaquetat. El mateix es comprovarà quan els maons subministrats procedeixin d'Estats membres de la Unió Europea, amb especificacions tècniques específiques, que garanteixin objectius de seguretat equivalents als proporcionats pel segell INCE.

Execució

Condicions prèvies

Estarà acabada l'estructura, es disposarà dels bastiments de base a l'obra i es marcaran nivells en planta. Es replantejarà i es col·locaran mires escairades a una distància ≤ 4m, amb marques a l'alçada de cada filada. Els maons s'humitejaran en el moment de la seva col·locació, regant-los abundantment i apilant-los perquè no degotin durant l'execució. Si ha gelat abans d'iniciar el treball, es revisarà escrupolosament la part de l'obra executada en les 48 hores anteriors, demolint-ne les zones danyades. Si la gelada es produeix una vegada iniciat el treball, es suspendrà protegint la part de l'obra recentment executada. Fins que les fàbriques no estiguin estabilitzades, es travaran i s'apuntalaran. Les fàbriques de maó es treballaran sempre a una temperatura ambient que oscil·li entre 5 a 40 °C. Quan el vent sigui superior a 50 km/h, es suspendran els treballs i s'asseguraran les fàbriques de maó realitzades. S'ha de treballar sense pluges si la paret és exterior.

Fases d'execució

Replanteig. Col·locació de les mires a les cantonades i estesa del fil entre mires. Col·locació de les peces.

Construcció d'envans. S'aixecaran per filades horitzontals senceres, excepte quan dues parts hagin d'aixecar-se en diferents èpoques, en aquest cas la primera es deixarà escalonada. Les trobades de cantonada o amb altres fàbriques, es faran mitjançant lligades en tot el seu gruix i en totes les filades. Entre la filada superior de l'envà i el forjat o l'element horitzontal de trava, es deixarà una folgança de 2cm que s'emplenarà transcorregudes un mínim de 24 hores amb pasta de guix o amb morter de ciment. La trobada entre envans amb elements estructurals, es farà de manera que no siguin solidaris. Les regates tindran una profunditat no major de 4 cm. Les llindes de buits superiors a 100cm, es realitzaran per mitjà d'elements resistents. En les trobades amb un sostre o amb qualsevol altre element estructural superior, cal que hi hagi un espai de 2cm entre l'última filada i aquell element. Aquest espai es reomplirà amb guix, un cop l'estructura hagi adoptat les deformacions previstes, i mai abans de 24h d'haver fet la paret. Si se sobrepassen aquests límits, s'ha de revisar l'obra executada 48h abans i s'han d'enderocar les parts afectades.

Toleràncies d'execució. Gruix dels junts: ± 2 mm; distància entre l'última filada i el sostre: ± 5 mm; planor i horitzontalitat de les filades: ± 5 mm/2 m.

Acabats. Les fàbriques ceràmiques quedaran planes i aplomades, i tindran una composició uniforme en tota la seva altura.

Repàs dels junts i neteja del parament. Les peces han d'estar col·locades a trencajunts i les filades han de ser horitzontals. Les parets vistes han de tenir una coloració uniforme, si la direcció facultativa no fixa cap altra condició. Els junts han de ser plens i sense rebaves. A les parets que hagin de quedar vistes, els junts horitzontals han d'estar rematats per la part superior, si la direcció facultativa no fixa altres condicions. Les obertures han de portar una llinda resistent. L'envà o paredó de tancament i no passant, ha d'estar recolzat a sobre d'un element estructural horitzontal a cada planta. Les parts recentment executades es protegiran amb làmines de material plàstic o similar, per a evitar l'erosió de les juntes de morter. En temps sec i calorós, es mantindrà humida la fàbrica recentment executada, per a evitar el risc d'una ràpida evaporació de l'aigua del morter.

Control i acceptació

Dues comprovacions cada 400m² de mur. Es realitzaran les comprovacions corresponents d'identificació i d'assaigs en cada un dels capítols següents: Replanteig, Protecció de la fàbrica i Execució de l'envà.

Amidament i abonament

m² de fàbrica de maó assentada amb morter de ciment, aparellada. Fins i tot replanteig, anivellació i aplomat, part proporcional de lligades, minvaments i trencaments, humitejat dels maons comuns i neteja, amidada deduïnt buits superiors a 1m².

Parets acabades amb ceràmica

2 MAMPARES

Element separador vertical i d'estructura lleugera, generalment fixat a l'obra. S'utilitza per a compartimentar espais.

Normes d'aplicació

Codi Tècnic de l'Edificació. RD 314/2006. CTE-DB SU, Seguretat d'Utilització; CTE-DB HR, Protecció enfront al Soroll.

Norma bàsica de la edificación sobre condiciones acústicas en los edificios. NBE-CA-88. BOE. 8/10/1988.

UNE

UNE-EN ISO 140-4: Medición in situ del aislamiento acústico al ruido aéreo entre locales.

UNE-EN ISO 140-5: Medición in situ del aislamiento acústico al ruido aéreo de elementos de fachadas y de fachadas.

UNE-EN ISO 140-7: Medición del aislamiento acústico en los edificios y de los elementos de construcción. Parte 7: Medición in situ del aislamiento acústico de suelos al ruido de impactos

UNE-EN ISO 717: Evaluación del aislamiento acústico en los edificios y los elementos de construcción

UNE-EN ISO 717-1: Aislamiento a ruido aéreo. Para el cálculo del valor global de aislamiento y los términos de adaptación al espectro.

UNE-EN ISO 717-2: Aislamiento al ruido de impactos. Para el cálculo del valor global de aislamiento y los términos de adaptación al espectro.

Parets acabades amb ceràmica

2.1 Aliatges lleugers

Sistema modular per a particions interiors format per mampares desmuntables sense funció estructural, fixes o mòbils constituïdes per una estructura de perfils d'acer galvanitzat i un panell cec, envidrat o mixt, podent incloure portes o no.

Parets acabades amb ceràmica

Components

Perfil continu perimetral de cautxú sintètic o material similar, estructura portant, perfils per panells, panells, tancament, perfils d'acabat, peces d'encaix i subjecció i material de segellat de juntes.

Característiques tècniques mínimes

Perfil continu perimetral de cautxú sintètic o material similar.

Estructura portant. Formada per perfils bàsics i complementaris verticals i horitzontals que formen un entramat desmuntable. Seran extrusionats d'aliatge lleuger d'alumini: els perfils vindran amb acabat anoditzat (gruix mínim 15 micres) o lacat i tindran un gruix mínim de perfil de 1,50mm.

Perfils per a panells. Tindran les mateixes característiques que els perfils de l'estructura portant.

Panell. Constituït per elements que s'acoblen individualment o per separat sobre l'armadura, podran ser opacs i estar formats per material de base com ara: fibrociment, material plàstic, tauler aglomerat, etc..., o material de xapat com: fusta, xapa d'alumini, d'acer, etc..., també material sintètic (PVC, revestiment melamínic, vinílic, etc...). L'acabat pot ser: pintat, envernissat, lacat, anoditzat, galvanització, etc... Així mateix podran ser de panells sandwich constituïts per dues xapes d'acer galvanitzat o alumini anoditzat o prelacat amb ànima de llana de roca o similar. També poden ser transparents o translúcids: vidres simples o dobles,(en aquest cas amb possibilitat de dur cortina de llepis d'alumini o tela en la cambra interior), o bé vidres sintètics (metacriat, etc...).

Tancament. En cas que el panell tingui elements envidrats o portes.

Perfils d'acabat. Perfil de sòcol per a pas horitzontal d'instal·lacions.

Peces d'acoblament i subjecció. Tensor, pern, clip de subjecció, seran d'acer inoxidable o protegit contra la corrosió.

Material de segellat de juntes.

Control i acceptació

Es realitzaran les corresponents comprovacions d'identificació i assaigs dels següents capítols: Perfils d'alumini anoditzat, Perfils laminats i xapes, Taulers de fusta o suro, Vidre i Escumes elastomèriques.

Els materials i equips d'origen industrial, haurien de complir les condicions funcionals i de qualitat que es fixen en les corresponents normes i disposicions vigents relatives a fabricació i control industrial. Quan el material o equip arribi a obra amb certificat d'origen industrial que acrediti el compliment d'aquestes condicions, normes o disposicions, la seva recepció es realitzarà comprovant, únicament, les seves característiques aparents.

Execució

Condicions prèvies

Es replantejarà l'envà a col·locar. Es disposarà un perfil continu sobre l'enrajolat, sostre o parament per a esmorteir les vibracions i absorbir les toleràncies.

Fases d'execució

Es col·locaran primer els perfils bàsics horitzontals continus inferiors; posteriorment els verticals aplomats i lleugerament tibats. A continuació es col·locaran anivellats els horitzontals intermedis i es tibarà definitivament els verticals. Es col·locarà el tensor entre el perfil suport i el de repartiment. La seva tensió es graduarà mitjançant rosca o sistema equivalent. Es fixarà els perfils per a panells i els de registre mitjançant clips. Es fixarà el perfil final mitjançant cargols de pressió. Es col·locaran els elements d'acoblament en les trobades dels perfils bàsics horitzontals i verticals mitjançant cargols de pressió, quedant anivellats i aplomats. Es col·locarà el panell sobre el perfil per a panell amb interposició del perfil continu de cautxú sintètic, quedant anivellat i aplomat. Les instal·lacions com electricitat, telefonia i antenes podran disposar-se per l'interior dels perfils de l'entramat de la mampara. Les obertures duran una llinda resistent.

Acabats. El panell quedarà anivellat i aplomat. Les particions interiors, seran estables, planes, aplomades i resistents als impactes horitzontals.

Control i acceptació

Una comprovació cada 10 mampares, però no menys d'un per planta.

Condicions de no acceptació automàtica són els següents: Replanteig. Col·locació de: perfil continu, perns, tensor, panell i perfil.

Amidament i abonament

m² de superfície de mampara per a divisions interiors, realitzada amb perfils d'alumini anoditzat i panell o envidrament. Fins i tot tall, preparació i unions de perfils, fixació de ribets, patilles i ferramenta, i seguretat.

2.2 Fusta

Sistema modular per a particions interiors format per mampares desmuntables, fixes o mòbils constituïdes per una estructura de perfils de fusta vista o oculta i un panell cec, envidrat o mixt, podent incloure portes o finestres.

Components

Perfil continu perimetral de cautxú sintètic o material similar, entramat, panell, tancament, perfils d'acabat, peces d'encaix i fixació, tapajunts i ribet.

Característiques tècniques mínimes

Entramat. Estarà format per una sèrie de perfils: perfil suport, intermedi, repartiment i guia. Els perfils de fusta massissa estaran correctament escairats, tindran les seves cares vistes, raspallades i escatades de taller, amb acabat pintat o envernissat. Per als perfils ocults no es precisen fustes de les empleades normalment en ebenisteria i decoració.

Panell. Constituït per elements que s'acoblen individualment o per separat sobre l'armadura, podran ser opacs i estar formats per material de base com ara: fibrociment, material plàstic, tauler aglomerat, etc..., o material de xapat com: fusta, xapa d'alumini, d'acer, etc..., també material sintètic (PVC, revestiment melamínic, vinílic, etc...). L'acabat pot ser: pintat, envernissat, lacat, anoditzat, galvanització, etc... Així mateix podran ser de panells sandwich constituïts per dues xapes d'acer galvanitzat o alumini anoditzat o prelacat amb ànima de llana de roca o similar. També poden ser transparents o translúcids: vidres simples o dobles,(en aquest cas amb possibilitat de dur cortina de llepis d'alumini o tela en la cambra interior), o bé vidres sintètics (metacrilat, etc...).

Tancament. En cas que el panell tingui portes.

Perfils d'acabat. Perfil de sócol per a pas horitzontal d'instal·lacions.

Peces d'acoblament i fixació. Tensor, esquadra de fixació, etc... seran d'acer protegit contra la corrosió. Els galces podran ser de fusta molt dura com roure, faig, etc...

Tapajunts i ribets. Seran de fusta, presentant les seves cares i cantells vists, raspallats i escatats.

Control i acceptació

Es realitzaran les corresponents comprovacions d'identificació i assaigs dels següents capítols: Perfils de fusta, Taulers de fusta o suro, Pintures o vernissos, Vidre i Escumes elastomèriques.

Els materials i equips d'origen industrial, haurien de complir les condicions funcionals i de qualitat que es fixen en les corresponents normes i disposicions vigents relatives a fabricació i control industrial. Quan el material o equip arribi a obra amb certificat d'origen industrial que acrediti el compliment d'aquestes condicions, normes o disposicions, la seva recepció es realitzarà comprovant, únicament, les seves característiques aparents.

Execució

Condicions prèvies

Es replantejarà la mampara a col·locar. Es disposarà un perfil continu de cautxú o similar sobre l'enrajolat, sostre o parament per a esmorteir les vibracions i absorbir les toleràncies.

Fases d'execució

Mampara desmuntable. Es col·locarà el perfil guia sobre els perfils continus de material elàstic en sòl, sostre i/o parament, fixant-los mitjançant cargols sobre tacs de fusta o plàstic. Es col·locarà, els perfils de repartiment, els perfils suport, i els perfils intermedis, fixant-los per pressió, havent de quedar anivellats. *En cas d'entramat vist*, es col·locarà el panell entre cares de perfils suport i intermedi, amb interposició de falques o perfil continu de material elàstic, fixant-lo mitjançant ribets. *En cas d'entramat ocult*, el panell es col·locarà sobre les dues cares de perfils suports i intermedis fixant-lo mitjançant cargols, i es col·locarà el tapajunt.

Mampara fixa. Es col·locarà el perfil guia sobre els perfils continus de material elàstic en sòl, sostre i/o parament, fixant-los mitjançant cargols sobre tacs de fusta o plàstic. Es col·locaran els perfils de repartiment, els perfils suport i els perfils intermedis mitjançant esquadra de fixació, havent de quedar anivellats. *En cas d'entramat vist*, es col·locarà el panell entre cares de perfils suport i intermedi, amb interposició de falques o perfil continu de material elàstic, fixant-lo mitjançant ribets. *En cas d'entramat ocult*, el panell es col·locarà sobre les dues cares de perfils suports i intermedis fixant-lo mitjançant cargols.

Acabats. El panell quedarà anivellat i aplomat. Les particions interiors, seran estables, planes, aplomades i resistents als impactes horitzontals.

Control i acceptació

Una comprovació cada 10 mampares, però no menys d'un per planta.

Condicions de no acceptació automàtica són els següents: Replanteig. Col·locació de: perfil continu, perns, tensor, panell i perfil.

Amidament i abonament

m² de superfície de mampara per a divisions interiors, realitzada amb perfils d'acer fusta i panell o envidrament, fins i tot trepants, fixació a paraments, ajustat d'obra, presentació, anivellat i aplomat, canalitzacions, repàs i ajustament final.

3 FUSTERIES INTERIORS

Tenen per objectiu el tancament de les obertures interiors, dotant l'edifici de les prestacions d'accés a les diferents dependències. També inclou el tancament d'armaris empotrats.

3.1 Portes de fusta

Normes d'aplicació

Codi Tècnic de l'Edificació. RD 314/2006. CTE-DB HR, Protecció enfront al Soroll.

Norma básica de la edificación sobre condiciones acústicas en los edificios. NBE-CA-88. BOE. 8/10/1988.

UNE

UNE-EN ISO 140-4: Medición in situ del aislamiento acústico al ruido aéreo entre locales.

UNE-EN ISO 140-5: Medición in situ del aislamiento acústico al ruido aéreo de elementos de fachadas y de fachadas.

UNE-EN ISO 140-7: Medición del aislamiento acústico en los edificios y de los elementos de construcción. Parte 7: Medición in situ del aislamiento acústico de suelos al ruido de impactos

UNE-EN ISO 717: Evaluación del aislamiento acústico en los edificios y los elementos de construcción

UNE-EN ISO 717-1: Aislamiento a ruido aéreo. Para el cálculo del valor global de aislamiento y los términos de adaptación al espectro.

UNE-EN ISO 717-2: Aislamiento al ruido de impactos. Para el cálculo del valor global de aislamiento y los términos de adaptación al espectro.

Components

Folrat de bastiment de base amb peça de galze i tapajunts o el propi bastiment col·locat directament sobre fàbrica.

Escairada de fusta de pes específic ≥ a 450kg/m3 i humitat ≤15%.

Ribets de fusta quan disposin d'envidrament.

Protecció de pintura, lacat o vernís.

Accessoris i ferramentes, junts perimetrals, etc...

Característiques tècniques mínimes

Els taulers de fusta llistonats i els de fusta contra-xapada compliran les normes UNE corresponents.

Control i acceptació

El subministrador acreditarà la vigència de la certificació de conformitat dels perfils i escairades amb els requeriments reglamentaris: assaigs, distintius i marcatges CEE.

Les escairades no presentaran guerxaments, fongs ni cops, i els eixos seran rectilinis. Les unions es faran amb maclatges rígids, formant angles rectes.

Execució

Condicions prèvies

L'emmagatzematge serà en lloc protegit de la humitat i allunyat de possibles impactes.

El bastiment ha d'estar ben aplomat, sense deformacions dels angles, al nivell i al pla previstos, encastat al terra o fixat mecànicament.

Fases d'execució

Presentació de la porta.

Col·locació de la ferramenta.

Fixació definitiva .

Neteja i protecció.

Toleràncies d'execució. Horitzontalitat: ± 1 mm. Aplomat: ± 3 mm. Pla previst de la fulla respecte al bastiment: ± 1 mm. Posició de la ferramenta: ± 2 mm. *Portes*. Franquícia entre les fulles i el bastiment: ≥ 0,2 cm. Franquícia entre les fulles i el paviment: entre 0,2 cm i 0,4 cm. Fixacions entre cada fulla i el bastiment: ≥3.

Control i acceptació

La porta ha d'obrir i tancar correctament. Tota la ferramenta ha d'anar fixada al bastidor de cada fulla o bé al reforç. La fulla que no porti tanca s'ha de fixar al bastiment per mitjà de dos passadors.

Amidament i Abonament

m² de llum d'obra d'element col·locat. Incloent en el preu la part proporcional d'ajuts per a la seva col·locació, elements de connexió, tapajunts i ferramentes. No s'inclou el cost de la col·locació dels bastiments, les pintures ni els vernissos.

Els elements singulars d'ebenisteria es mesuraran i valoraran per unitats (ut) completament acabades i posades a l'obra segons especificacions

de la D.F.

3.2 Portes metàl·liques

Normes d'aplicació

Codi Tècnic de l'Edificació. RD 314/2006. CTE-DB HR, Protecció enfront al Soroll.

Norma básica de la edificación sobre condiciones acústicas en los edificios. NBE-CA-88. BOE. 8/10/1988.

UNE.

UNE 85103:1991 EX. Puertas y cancelas pivotantes abatibles. Definiciones, clasificación y características.

UNE-EN ISO 140-4: Medición in situ del aislamiento acústico al ruido aéreo entre locales.

UNE-EN ISO 140-5: Medición in situ del aislamiento acústico al ruido aéreo de elementos de fachadas y de fachadas.

UNE-EN ISO 140-7: Medición del aislamiento acústico en los edificios y de los elementos de construcción. Parte 7: Medición in situ del aislamiento acústico de suelos al ruido de impactos

UNE-EN ISO 717: Evaluación del aislamiento acústico en los edificios y los elementos de construcción

UNE-EN ISO 717-1: Aislamiento a ruido aéreo. Para el cálculo del valor global de aislamiento y los términos de adaptación al espectro.

UNE-EN ISO 717-2: Aislamiento al ruido de impactos. Para el cálculo del valor global de aislamiento y los términos de adaptación al espectro.

Components

Folrat de bastiment de base amb peça de galze i tapajunts o el propi bastiment col·locat directament sobre fàbrica.

Porta metàl·lica col·locada,

Mecanismes per a un funcionament correcte d'obertura i tancament, amb els tapajunts col·locats o trapa metàl·lica practicable.

Característiques tècniques mínimes

Els perfils i xapes compliran les normes UNE corresponents.

Control i acceptació

El subministrador acreditarà la vigència de la certificació de conformitat dels perfils i esquadries amb els requeriments reglamentaris: Assaigs, distintius i marcatges CEE.

En el cas d'acer laminat en calent i conformat fred, els perfils aniran protegits amb imprimació anticorrosiva.

Les escairades no presentaran guerxaments, fongs ni cops, i els eixos seran rectilinis. Les unions es faran amb maclatges rígids, formant angles rectes.

Execució

Condicions prèvies

Per a la col·locació del bastiment s'han de preveure els gruixos dels acabats del parament o del suport al qual estigui subjecte. S'ha de col·locar amb l'ajut d'elements que garanteixin la protecció del bastiment contra els impactes durant tot el procés constructiu i d'altres que mantinguin l'escairat fins que quedi ben travat a l'obra.

Fases d'execució

Replanteig.

Col·locació, aplomat i anivellat del bastiment, i segellat dels junts.

Muntatge de les fulles mòbils.

Eliminació dels rigiditzadors.

Col·locació dels mecanismes i els tapajunts.

Neteja de tots els elements.

Toleràncies d'execució. Replanteig: ± 10 mm. Nivell previst: ± 5 mm. Horitzontalitat: ± 1 mm. Aplomat: ± 2 mm/m

Control i acceptació

Ha d'obrir i tancar correctament. No ha de gravitar cap tipus de càrrega sobre el bastiment. Distància entre ancoratges galvanitzats: ≤ 60 cm.

Distància d'ancoratges galvanitzats als extrems: ≤ 30 cm. Franquícia entre la fulla i el bastiment: ≤ 0,2 cm El bastiment ha d'estar ben aplomat, sense deformacions dels angles, al nivell i al pla previstos. Els ribets i els junts de materials tous han de ser nets i han de quedar lliures. La porta, un cop incorporada a l'obra, ha de complir els requisits de resistència mecànica, seguretat d'ús i higiene i salut establerts a la norma UNE 85103. Franquícia entre la fulla i el paviment: ≥ 0,2 cm, ≤ 0,4 cm.

							
Amidament i Abonament							
Unitat amidada segons les especificacions de la D.T.							

SUBSISTEMA PAVIMENTS

1 PER PECES

Revestiment per a acabats de sòls i graons d'escales interiors i exteriors, amb peces de pedra natural o artificial, ceràmiques o de fusta, rebudes al suport mitjançant material d'unió, podent rebre diferents tipus d'acabat.

1 Ceràmics

Normes d'aplicació
Codi Tècnic de l'Edificació. RD 314/2006. CTE-SU 1, Seguretat enfront al risc de caigudes; en relació a lliscament de terres i discontinuïtats en el paviment; CTE-HR, Protecció enfront del soroll.
Codi d'Accessibilitat de Catalunya. Llei 20/1991.
Condicions acústiques. NBE-CA-88. (BOE 8.10.1988)
UNE
UNE-EN ISO 140-4: Medición in situ del aislamiento acústico al ruido aéreo entre locales.
UNE-EN ISO 140-5: Medición in situ del aislamiento acústico al ruido aéreo de elementos de fachadas y de fachadas.
UNE-EN ISO 140-7: Medición del aislamiento acústico en los edificios y de los elementos de construcción. Parte 7: Medición in situ del aislamiento acústico de suelos al ruido de impactos
UNE-EN ISO 717: Evaluación del aislamiento acústico en los edificios y los elementos de construcción
UNE-EN ISO 717-1: Aislamiento a ruido aéreo. Para el cálculo del valor global de aislamiento y los términos de adaptación al espectro.
UNE-EN ISO 717-2: Aislamiento al ruido de impactos. Para el cálculo del valor global de aislamiento y los términos de adaptación al espectro.

Components
Rajoles, mosaic, base per enrajolat, material de presa, sistema de col·locació, morter, material de rejuntat i material de reomplert de juntes de dilatació.

Característiques tècniques mínimes

Rajoles. Gres esmaltat. Absorció d'aigua baixa o mitja-baixa, premsada en sec, esmaltades. *Gres porcelànic.* Molt baixa absorció d'aigua, premsades en sec o extruït, generalment no - esmaltades. *Rajola catalana.* Absorció d'aigua des de mitjana - alta a alta o fins i tot molt alta, extruït, generalment no esmaltades. *Gres rústic.* Absorció d'aigua baixa o mitjana - baixa, extruït , generalment no esmaltades. *Fang cuit.* D'aparença rústica i alta absorció d'aigua.

Mosaic. Podrà ser de peces ceràmiques de gres o esmaltades, o de baldosines de vidre.

Peces complementàries i especials. De molt diverses mides i formes: tires, motlures, sanefes, etc... En qualsevol cas les peces no estaran trencades, desportilladas ni tacades i tindran un color i una textura uniforme en tota la seva superfície.

Bases per a enrajolat. Sense base o enrajolat directe. Sense base o amb capa no major de 3 mm, mitjançant pel·lícula de polietilè, feltre bituminós o esterilla especial. *Base de sorra.* Amb sorra natural o de matxucat de gruix inferior a 2 cm per a anivellar, emplenar o desolidaritzar. *Base de sorra estabilitzada.* Amb sorra natural o de matxucat estabilitzada amb un conglomerant hidràulic per a complir funció de reomplert. *Base de morter o capa de regularització.* Amb morter pobre, de gruix entre 3 i 5 cm, per a possibilitar la col·locació amb capa fina o evitar la deformació de capes aïllants. *Base de morter armat.* S'utilitza com capa de reforç per al repartiment de càrregues i per a garantir la continuïtat del suport. *Material de presa.* Sistema de col·locació en capa gruixuda, directament sobre el suport, forjat o solera de formigó.

Morter tradicional. Encara que ha de preveure's una base per a desolidaritzar amb sorra. Sistema de col·locació en capa fina, sobre una capa prèvia de regularització del suport: *Adhesius cimentosos o hidràulics (morters - cola).* Constituits per un conglomerant hidràulic, generalment ciment Portland, sorra de granulometria compensada i additius polimèrics i orgànics.

Material de rejuntat. Beurada de ciment Portland. Morter de juntes. Composts d'aigua, ciment, sorra de granulometria controlada, resines sintètiques i additius específics, podent dur pigments. Morter de juntes amb additiu polimèric , es diferencia de l'anterior perquè conté un additiu polimèric o làtex per a millorar el seu comportament a la deformació. *Morter de resines de reacció (JR).* Compost de resines sintètiques, un enduridor orgànic i de vegades una càrrega mineral. Abans d'omplir-les es podran omplir parcialment les juntes amb tires un material elàstic, (goma, plàstics cel·lulars, làmines de suro) abans d'omplir-les plenes.

Material de reomplert de juntes de dilatació. Podrà ser de silicones, etc...

Control i acceptació

Amb la finalitat de limitar el risc de lliscament, els paviments dels edificis o zones d'ús Sanitari, Docent, Comercial, Administratiu, Aparcament i Pública Concurrencia, excloses les zones d'ús restringit, tindran una classe adequada conforme al CTE DB SU 1. El valor de resistència al lliscament Rd es determina mitjançant l'assaig del pèndol descrit en l'Annex A de la norma UNE-ENV/ 12633:2003 emprant l'escala C en provetes sense desgast accelerat. La mostra seleccionada serà representativa de les condicions més desfavorables de lliscament. Aquesta classe es mantindrà durant la vida útil del paviment. Es realitzaran les comprovacions corresponents d'identificació i assaig en cada un dels següents capítols: Rajoles i Morters.

Execució

Condicions prèvies

La col·locació ha d'efectuar-se en unes condicions climàtiques normals (5 °C a 30 °C), procurant evitar l'assolellament directe i els corrents d'aire. S'evitarà el contacte del enrajolat amb altres elements com parets, pilars mitjançant la disposició de juntes perimetrals d'ample <5mm. S'han de barrejar les peces de caixes diferents per tal d'evitar possibles diferències de tonalitat. Excepte en les zones classificades com a ús restringit pel CTE no s'admetran les discontinuïtats següents en el propi paviment ni en el encontres d'aquest amb altres elements: Imperfeccions o irregularitats que suposin una diferència de nivell de 6mm. Els desnivells que no superin els 50mm s'han de resoldre amb una pendent que no excedeixi del 25%. En les zones interiors de circulació de persones, no presentarà perforacions o forats pels que es pugui introduir una esfera de 15mm de diàmetre. Pendent transversal en pav. ext. ≤2%, ≤8%.

Fases d'execució

Preparació i comprovació de la superfície d'assentament. En el paviment no hi ha d'haver peces trencades, escantonades, amb taques ni amb d'altres defectes superficials. No hi ha d'haver ressalts entre les peces.

Humectació de les peces

Col·locació de les peces a truc de maceta amb morter. Les peces han d'estar ben adherides al suport i han de formar una superfície plana. Les rajoles s'han de col·locar deixant junts de 2 a 5 mm entre elles, i de 3 mm en el perímetre. S'han de col·locar a truc de maceta sobre una capa continua de morter de ciment de 2,5 cm de gruix.

Humectació de la superfície.

Reblert dels junts. S'han de respectar els junts propis del suport. Els junts han de quedar reblerts amb beurada de ciment

Neteja de paviment acabat. La superfície acabada ha de tenir la textura i el color uniformes. El paviment no s'ha de trepitjar durant les 24 h

següents a la seva col·locació

Control i acceptació

Una comprovació cada 200 m². Interiors, una cada 4 habitatges. Es realitzaran les comprovacions corresponents d'identificació i assaig en cada un dels capítols següents: Rajoles, Adhesius, Juntes i Morters.

Amidament i abonament

m² de superfície amidada segons les especificacions del D.T. de paviment de peces, inclòs o no el rejuntat amb beurada de morter, talls, eliminació de restes i neteja.

ml dels revestiments de graó i sòcol.

SUBSISTEMA CEL RAS

Parament horitzontal col·locat sota del forjat, subjecte mitjançant estructura vista o no, amb la finalitat de reduir l'alçada d'un local, i/o augmentar l'aïllament acústic i tèrmic, i ocultar possibles instal·lacions o parts de l'estructura. El cel ras pot estar format per: plaques d'escaiola, plaques de fibres minerals o vegetals, plaques de guix laminat, plaques metàl·liques o lamel·les de PVC o metàl·liques. Els tipus de cel ras poden ser: per a revestir amb sistema fix, de cara vista amb sistema fix, de cara vista amb sistema desmuntable amb entramat vist, de cara vista amb sistema desmuntable amb entramat ocult.

Normes d'aplicació
Requisits mínims d'habitabilitat en els edificis d'habitatges i de la cèdula d'habitabilitat. D 259/2003.
Codi Tècnic de l'Edificació. CTE-DB SI, Documents Bàsics Seguretat contra incendis. CTE-DB HR, Documents Bàsics Protecció enfront al soroll.
Yesos y escayolas para la construcción y Especificaciones técnicas de los prefabricados de yesos y escayolas. R.D 1312/1986.
Condicions acústiques. NBE-CA-88. (BOE 8.10.1988)
UNE
UNE-EN ISO 140-4: Medición in situ del aislamiento acústico al ruido aéreo entre locales.
UNE-EN ISO 140-5: Medición in situ del aislamiento acústico al ruido aéreo de elementos de fachadas y de fachadas.
UNE-EN ISO 140-7: Medición del aislamiento acústico en los edificios y de los elementos de construcción. Parte 7: Medición in situ del aislamiento acústico de suelos al ruido de impactos
UNE-EN ISO 717: Evaluación del aislamiento acústico en los edificios y los elementos de construcción
UNE-EN ISO 717-1: Aislamiento a ruido aéreo. Para el cálculo del valor global de aislamiento y los términos de adaptación al espectro.
UNE-EN ISO 717-2: Aislamiento al ruido de impactos. Para el cálculo del valor global de aislamiento y los términos de adaptación al espectro.

Components
Plaques, estructura d'armat de plaques per cel ras continu, sistemes de fixació, material per a reomplir les juntes entre planxes per a cel ras continu, estructura oculta travada per a cel ras amb plaques i Elements decoratius com ara motlures.

Característiques tècniques mínimes

Plaques. Panell d'escaiola, acabat: amb: cara exterior llisa o en relleu, amb/sense fissurat i/o material acústic incorporat, etc... Les plaques d'escaiola no tindran una humitat superior al 10% en pes, en el moment de la seva col·locació. *Panells metàl·lics.* De xapa d'alumini, (gruix mínim de xapa 0,30 mm, gruix mínim de l'anoditzat, 15 micres), de xapa d'acer zincat, lacat, etc... amb acabat perforat, llis o en reixeta, amb o sense material absorbent acústic incorporat. *Placa rígida de conglomerat de llana mineral* o altre material absorbent acústic. *Plaques de cartró-guix* amb/sense cara vista revestida per làmina vinílica. *Placa de fibres vegetals* unides per un conglomerant, serà incombustible i estarà tractada contra la podriduda i els insectes. *Panells de tauler contraxapat.* Lamel·les de fusta, alumini, etc...

Estructura d'armat de plaques per a sostres continus. Estructura de perfils d'acer galvanitzat o alumini amb acabat anoditzat (gruix mínim 10 micres), longitudinals i transversals.

Sistema de fixació. Element de suspensió, mitjançant vareta roscada d'acer galvanitzat amb ganxo tancat en ambdós extrems, perfils metàl·lics, galvanitzacions, tirants de reglatge ràpid, etc... en cas que l'element de suspensió siguin canyes, aquestes es fixaran mitjançant pasta d'escaiola i fibres vegetals o sintètiques. L'element de fixació al forjat, si és de formigó, podrà ser mitjançant clau d'acer galvanitzat fixat mitjançant tir de pistola i ganxo amb rosca, si són blocs d'entrebigat, podrà ser mitjançant tac de material sintètic i dolla roscada d'acer galvanitzat, si són biguetes, podrà ser mitjançant abraçadora de xapa galvanitzada.

Element de fixació a placa. Per a sostres continus podrà ser mitjançant filferro d'acer recuit i galvanització, paletada d'escaiola i fibres vegetals o sintètiques, perfils laminats ancorats al forjat, amb o sense perfil·leria secundària de suspensió, i caragolam per a la subjecció de les plaques, etc,... Per a sostres registrables, podrà ser mitjançant perfil en T d'alumini o xapa d'acer galvanitzada, perfil en O amb pinça a pressió, etc..., podent quedar vist o ocult.

Material de reomlert de juntes entre planxes per a sostres continus. Podrà ser de pasta d'escaiola.

Escaiola. Complirà les especificacions recollides en el Plec general de condicions per a la recepció de guixos i escaioles RY-85 .

Aigua. S'admetran totes les aigües potables i les tradicionalment emprades.

Estructura oculta de travada de les plaques: podrà ser mitjançant varetes roscades, perfils en T d'alumini o xapa d'acer galvanitzat amb creuetes de travada en les trobades, etc... La rematada perimetral, podrà ser mitjançant perfil angular d'alumini o xapa d'acer galvanitzada.

Control i acceptació

Es realitzaran les comprovacions corresponents d'identificació i assaig en cada un dels següents capítols: Plaques d'escaiola, Guixos, Escaioles i Perfils d'alumini anoditzat.

Execució

Condicions prèvies

L'apilament dels materials haurà de fer-se a cobert, protegint-los de la intempèrie. Les plaques es traslladaran en vertical o de cantell, evitant-ne la manipulació horitzontal. Per a col·locar les plaques caldrà realitzar ajustaments previs a la seva col·locació, evitant forçar-les perquè encaixin en el seu lloc. S'hauran disposat, fixat i acabat totes les instal·lacions situades sota forjat; les instal·lacions que hagin de quedar ocultes haurien de sotmetre's prèviament a les proves necessàries per al seu correcte funcionament. Preferiblement s'hauran realitzat les particions, la fusteria de buits exteriors i caixes de persianes estaran col·locades i preferiblement envidriades, abans de començar la col·locació del cel ras. S'evitaran els contactes bimetal·lics: Zinc amb acer, coure, plom o acer inoxidable; Alumini amb plom o coure; Acer dolç amb plom, coure o acer inoxidable; Plom amb coure o acer inoxidable; Coure amb acer inoxidable. S'hauran obtingut els nivells en tots els locals objecte d'actuació, marcant-se de forma indeleble tots els paraments i elements singulars i/o sobresortints dels mateixos, tals com pilars, marcs, etc... D'aquesta manera s'haurà triat l'altura del cel ras tenint en compte que, com a mínim, aquesta serà de 10 cm.

Fases d'execució

Replanteig del nivell del cel ras.

Fixació dels tirants de filferro al sostre.

Col·locació de les plaques.

Segellat dels junts.

Sistema fix i entramat de perfils. Replanteig dels eixos de la trama de perfils. Col·locació i suspensió dels perfils de la trama. Col·locació de les plaques.

Sistema desmuntable i suspensió amb barra roscada. Replanteig dels eixos de la trama de perfils. Col·locació dels perfils perimetrals, entrega als paraments i suspensió de la resta de perfils de la trama. Col·locació de les plaques.

Sostres continus. Es disposaran un mínim de 3 elements de suspensió, no alineats i uniformement repartits per metre quadrat. La col·locació de les planxes es realitzarà disposant-les sobre llistons de pam que permetin la seva anivellació, col·locant les unions de les planxes longitudinalment en el sentit de la llum rasant, i les unions transversals alternades, quan es tracti de plaques d'escaiola. En cas de fixacions metál·liques i varetes suspensoroes, aquestes es disposaran verticals i el lligat es realitzarà amb doble filferro de diàmetre mínim 0,70 mm. Quan es tracti d'un sistema industrialitzat, es disposarà l'estructura subjectant ancorada al forjat i cargolada a la perfilaria secundària (si n'hi ha), així com la perimetral. Les plaques es cargolaran perpendicularment a la perfileria i alternades. En cas de fixació amb canyes, aquestes es rebran amb pasta d'escaiola de 80l d'aigua per 100kg d'escaiola i fibres vegetals o sintètiques. Aquestes fixacions podran disposar-se en qualsevol adreça. Les planxes perimetrals estaran separades 5 mm dels paraments verticals. Les juntes de dilatació es disposaran cada 10 m i es formaran amb un tros de planxa rebuda amb pasta d'escaiola a un dels costats i lliure en l'altre.

Sostres registrables. Les varetes roscades que s'usin com a element de suspensió, s'uniran per l'extrem superior a la fixació i per l'extrem inferior al perfil de l'entramat, mitjançant maniguet o rosca. Les varetes roscades que s'usin com a elements de travada, es col·locaran entre dos perfils de l'entramat, mitjançant maniguet. La distància entre varetes roscades, no serà superior a 120 cm. Els perfils que formen l'entramat i els perfils de rematada es situaran convenientment anivellats, a les distàncies que determinin les dimensions de les plaques i a l'altura prevista en tot el perímetre. La subjecció dels perfils de rematada es realitzarà mitjançant tacs i cargols de cap pla, distanciats un màxim de 50 cm entre si. La col·locació de les plaques s'iniciarà pel perímetre, donant a l'angle de xapa i sobre els perfils de l'entramat. La col·locació de les plaques acústiques metál·liques, s'iniciarà pel perímetre transversalment al perfil o, donant suport per un extrem a l'element de rematada i fixada al perfil o mitjançant pinces, la suspensió es reforçarà amb un cargol de cap pla del mateix material que les plaques.

Control i acceptació

El reomplert d'unions entre planxes, s'efectuarà amb fibres vegetals o sintètiques i pasta d'escaiola, en la proporció de 80l d'aigua per cada 100kg d'escaiola, i s'acabaran interiorment amb pasta d'escaiola en una proporció de 100l d'aigua per cada 100kg d'escaiola. El fals sostre quedarà net, amb la seva superfície plana i al nivell previst. El conjunt quedarà estable i indeformable. Abans de realitzar qualsevol tipus de treballs en el fals sostre, s'esperarà almenys 24 hores. Per a la col·locació de lluminàries, o qualsevol altre element, es respectarà la modulació de les plaques, suspensions i travada. El fals sostre quedarà net, amb la seva superfície plana i al nivell previst. El conjunt quedarà estable i indeformable.

Amidament i abonament

m² de superfície amidada segons les especificacions de la D.T. Amb deducció de la superfície corresponent a obertures, obertures ≤ 1 m², no es dedueixen; obertures > 1 m²; es dedueix el 100%. Aquests criteris inclouen l'acabament específic dels acords a les vores, sense que comporti l'ús de materials diferents d'aquells que normalment conformen la unitat.

SUBSISTEMA REVESTIMENTS

1 ALICATATS

Revestiment per a acabats de paraments interiors amb rajoles ceràmiques esmaltades, o vidriades, peces complementàries i especials, entregats al suport amb material d'unió, amb o sense acabat rejuntat. Les rajoles poden ser: de ceràmica natural, refractària, de valència, de ceràmica esmaltada brillant o mate, de ceràmica vidriada, de gres extruït sense esmaltar o de gres extruït premsat esmaltat, de gres porcel·lànic o de gres premsat esmaltat.

Normes d'aplicació

UNE. UNE-EN 13888 Materiales de rejuntado para baldosas cerámicas; UNE-EN 12004 Codificación de los adhesivos.

Components

Rajoles, material d'unió, material de rejuntat i material de reomplert de juntes de dilatació.

Característiques tècniques mínimes

Rajoles. De diferents tipus com: *Gres esmaltat*, absorció d'aigua baixa o mitjana, premsades en sec, esmaltades. *Gres porcelànic*, molt baixa absorció d'aigua, premsades en sec o extruïdes, generalment no esmaltades. *Rajola catalana*, absorció d'aigua des de mitjana/alta a alta o fins i tot molt alta, extruïdes, generalment no esmaltades. *Gres rústic*, absorció d'aigua baixa o mitjana/baixa, extruïdes, generalment no esmaltades. *Fang cuit*, d'aparença rústica i alta absorció d'aigua. *Rajola de València*, absorció d'aigua alta, premsades en sec, esmaltades.

Peces complementàries i especials. De molt diverses mesures i formes: tires, motlures, sanefes, etc... En qualsevol cas, les peces no estaran trencades, ni tacades i tindran un color i textura uniforme en tota la seva superfície. La grandària de les peces no serà superior a 30 cm, en cas contrari es necessitarien subjeccions addicionals. El dors de les peces tindrà rugositat suficient d'una profunditat superior a 2 mm. Les peces tindran un coeficient de dilatació potencial a la humitat ≤ 0,60 mm/m. Quan es tracti de revestiment exterior haurà de tenir una resistència a la filtració segons l'establert al CTE DB HS1 punt 2.3.2.

Material d'unió. Sistema de col·locació en capa gruixuda, directament sobre el suport amb morter tradicional (MC). Sistema de col·locació en capa fina, sobre una capa prèvia de regularització: *amb adhesius de ciment o hidràulics (morters-cola)* constituïts per un conglomerant hidràulic, generalment ciment Portland, sorra de granulometria compensada i additius polimèrics i orgànics. El morter/cola podrà ser convencional (A1), especial guix (A2), d'altres prestacions (C1) i de conglomerant mixts (C2); *amb adhesius de dispersió (pastes adhesives) (D)*, constituïts per un conglomerant format per una dispersió polimèrica aquosa, sorra de granulometria compensada i additius orgànics; *amb adhesius de resines de reacció*, constituïts per una resina de reacció, un enduridor i càrregues minerals (sorra sílice).

Material de rejuntat. Beurada de ciment Portland (JC). Morter de juntes (J1), amb aigua, ciment, sorra de granulometria controlada, resines sintètiques, additius específics i pigments. Morter de juntes amb additiu polimèric o làtex (J2). Morter de resines de reacció (JR), compost de resines sintètiques, un enduridor orgànic i de vegades una càrrega mineral. Es podran omplir parcialment les juntes amb tires un material compressible, (goma, plàstics cel·lulars, làmines de suro o fibres) abans de fer les junta plena.

Material de replè de juntes de dilatació. S'utilitzarà silicona.

Control i acceptació

Es realitzaran les comprovacions corresponents d'identificació i assaig en cada un dels següents capítols: Rajoles, Morters, Ciment, Aigua i Àrids.

Execució

Condicions prèvies

Es netejarà i humitejarà el parament si s'utilitza morter com a material d'unió. Si s'utilitza pasta adhesiva es mantindrà sec el suport. En qualsevol cas s'aconseguirà una superfície rugosa. Es mullaran les rajoles per immersió, perquè no absorbeixin l'aigua del morter. Es col·locarà un regle horitzontal a l'inici de l'enrajolat i es replantejaran les rajoles en el parament. S'enrajolarà abans de pavimentar i a partir del nivell d'aquest. La col·locació ha d'efectuar-se en unes condicions climàtiques normals, 5 °C a 30 °C, procurant evitar l'assolellament directe i els corrents d'aire.

Fases d'execució

La posada en obra dels revestiments ceràmics haurà de portar-se amb la supervisió de la D.F. La separació mínima entre rajoles serà de 1,50 mm. Es respectaran les juntes estructurals i es preveuran juntes de dilatació que se segellaran amb silicona, la seva amplària serà entre 1,50 i 3 mm. La distància entre les juntes de dilatació no superarà els 8 m i la seva amplària. No es realitzarà l'enrajolat fins que no s'hagi produït la retracció més important del mur, és a dir entre 45 i 60 dies. Es deixaran juntes de retracció segellades per panys de 20-250 m². Neteja final, mai ha d'efectuar-se la neteja àcida sobre revestiments recent col·locats.

Rajoles rebudes amb morter amb adhesiu. Si s'utilitzés adhesiu de resines sintètiques, l'enrajolat podrà fixar-se directament als paraments de morter, sense picar la superfície però netejant prèviament el parament. Per a altre tipus d'adhesiu s'aplicarà segons les instruccions del fabricant. S'aplicarà en superfícies inferiors a 2 m². La capa de pasta adhesiva podrà tenir un gruix entre 2 i 3 mm, i s'estendrà sobre el parament amb llana dentada.

Rajoles rebudes amb morter de ciment. Es col·locaran les rajoles esteses sobre el morter de ciment prèviament aplicat sobre el suport, picant-los amb la paleta i col·locant petits tascons de fusta en les juntes. La capa de morter podrà un gruix de 1 a 1,50 cm.

Acabats. Una vegada fraguat el morter o pasta es retiraran els tascons i es netejaran les juntes, rejuntant-se posteriorment amb beurada de ciment blanc o gris (o acolorida), no acceptant-se el rejuntat amb pols de ciment. Es netejarà la superfície amb raspalls de fibra dura, aigua i sabó, eliminant tots les restes de morter amb espàtules de fusta. Se segellaran les trobades amb fusteries i bimbells.

Toleràncies d'execució. Rectitud dels costats : L≤100 mm ±0.4mm, L>100 mm ±0.3% i 1,5mm; Ortogonalitat : L≤100 mm ±0.6mm, L>100 mm ±0.5% i 2.0mm; Planor de superfície: L≤100 mm ±0.6mm, L>100 mm ±0.5% i entre 2.0 i 1,0mm.

Control i acceptació

De la preparació. Morter de ciment: dosificació, consistència i planor final. En cas de capa fina: desviació màxima mesura amb regla de 2 m: 3 mm. En cas d'aplicar emprimació: idoneïtat de la emprimació i manera d'aplicació.

Materials i col·locació de l'enrajolat. Aixecant a l'atzar una rajola, l'inrevés no presenta buits.

Juntes de moviment. Estructurals: no es cobreixen i s'utilitza un sellador adequat. Perimetrals i de partició: disposició, no es cobreixen d'adhesiu i s'utilitza un material adequat per al seu reomplert (ample ≤ 5 mm).

Juntes de col·locació. S'emplenaran a les 24 hores de l'enrajolat. Eliminació i neteja del material sobrant.

Amidament i abonament

m² de superfície amidada segons les especificacions de la D. T. Amb deducció de la superfície corresponent a: obertures ≤1,00 m², no es dedueixen; obertures >1,00 m² i ≤2,00 m² , deduïbles el 50%; obertures > 2,00 m², deduïbles el 100%. Als forats que no es dedueixin, o que es dedueixin parcialment, l'amidament inclou la feina de fer els retorns, com brancals, llindes, etc... En cas de deduir-se el 100% del forat cal amidar també aquests paraments.

2 ARREBOSSATS

Revestiment continu per a acabats de paraments interiors o exteriors amb morters de ciment, de calç, millorats amb resines sintètiques, fum de sílice, etc..., fets en obra o no. De gruix variable, duna o varies capes i amb diferents tipus d'acabat. S'han considerat els tipus següents: arrebossat esquerdejat, aplicat directament sobre les superfícies, pot servir de base per un posterior arrebossat o altre tipus d'acabat; arrebossat a bona vista, aplicat sobre esquerdejats o paraments sense revestir; arrebossat reglejat, aplicat sobre esquerdejats o paraments sense revestir, executat amb mestres.

Normes d'aplicació

Instrucció para la recepció de cementos, RC-03. BOE. 16/01/03.

Components

Morters fets a obra, morters preparats, juntes i materials de reforç de l'arrebossat.

Característiques tècniques mínimes

Morter fet en obra. Material aglomerant: *Ciment Portland blanc*, complirà les condicions fixades en la Instrucció per a la Recepció de ciments RC-03 quant a composició, prescripcions mecàniques, físiques, i químiques; *Calç*: aèria, apagada, s'ajustarà al definit en la Instrucció per a la Recepció de Calç RCA-92; *Arena*: procedent de trituracions de roques i vidres, amb gra angulós i superfície rugosa. També podran emprar-se sorres de riu o mina bé rentades. El contingut total de matèries perjudicials no serà superior al 2%. El contingut d'argila no serà superior a un 5%, i si es presenta en forma de grumolls, fins a un 1%. La matèria orgànica s'admetrà fins al 3%; *Aigua*: s'admetran totes les aigües potables i les tradicionalment emprades.

Morters preparats. La dosificació es realitzarà en fàbrica, en obra es barrejarà amb la quantitat d'aigua adequada a la consistència precisa. Estarà compost de conglomerants hidràulics, àrids o càrregues minerals silícis i calices de granulometria especialment compensada i additius. També podrà ser de aglomerant de resines sintètiques i sorra.

Juntes. Les juntes de treball o per a especejaments decoratius es realitzaran mitjançant bordons de fusta, plàstic o alumini lacat o anoditzat.

Material de reforç de l'arrebossat. Malla de tela metál·lica de fibra de vidre, de polièster o metál·lica, etc...

Control i acceptació

Es realitzaran les comprovacions corresponents d'identificació i assaig en cada cas dels següents capítols: Mortes, Ciment, Aigua, Calç i Àrids.

Els materials i equips d'origen industrial, haurien de complir les condicions funcionals i de qualitat que es fixen en les corresponents normes i disposicions vigents relatives a fabricació i control industrial. Quan el material o equip arribi a obra amb certificat d'origen industrial que acrediti el compliment d'aquestes condicions, normes o disposicions, la seva recepció es realitzarà comprovant, únicament, les seves característiques aparents.

Execució

Condicions prèvies

Se suspendrà l'execució quan la temperatura ambient sigui inferior a 0 °C o superior a 30 °C a l'ombra, o en temps plujós quan el parament no estigui protegit. S'evitaran cops o vibracions que puguin afectar al morter durant l'enduriment. Per a iniciar-ne l'execució en els paraments interiors cal que la coberta s'hagi acabat, per als paraments situats a l'exterior cal, a més, que funcioni l'evacuació d'aigües. S'hauran col·locat els bastiments de portes i finestres, baixants, canalitzacions i altres elements fixats als paraments.

En cap cas es permetran els assecats artificials. Es respectarà la dosificació i els temps d'enduriment de la capa base per a evitar efflorescències.

Fases d'execució

Arrebossat esquerdejat: Neteja i preparació de la superfície de suport. Aplicació del revestiment, s'ha d'aplicar llançant amb força el morter contra els paraments. Gruix de la capa: <= 1,8 cm. Cura del morter i repassos i neteja final.

Arrebossat a bona vista o arrebossat reglejat. Neteja i preparació de la superfície de suport. Execució de les mestres amb el mateix morter a les cantonades i als racons per l'arrebossat a bona vista, i mestres també amb el mateix morter als paraments, voltants obertures i arestes per l'arrebossat reglejat (Mestres ben aplomades, distància ≤ 150 cm). Aplicació del revestiment. Gruix de la capa ≤ 1,1 cm. Després de prendre's el morter, repàs i neteja final.

En funció dels components dels morters utilitzats i les capes executades, es tindran en compte les següents especificacions: *Arrebossat a l'estesa amb morter de ciment*. El gruix total del arrebossat no serà inferior a 8 mm. Dosificació (Ciment - sorra): 1:1.

Arrebossats amb morter de ciment: Dosificació (Ciment - sorra): 1:1 en cas de morter estès o 1:2 en cas de morter projectat. Es podrà afegir un 10% de calç. La preparació del morter podrà realitzar-se a mà o mecànicament.

Arrebossat projectat amb morter de ciment. Una vegada aplicada una primera capa de morter amb el remolinador de guix no inferior a 3 mm, es projectaran manualment amb escombreta o mecànicament dues capes més fins a aconseguir un gruix total no inferior a 7 mm, continuant amb successives capes fins a aconseguir la rugositat desitjada. Dosificació (Ciment - sorra): 1:2.

Arrebossat lliscat amb morter de calç o estuc. S'aplicarà amb remolinador una primera capa de morter de calç de dosificació 1:4 amb gra gruixut, havent-se de començar per la part superior del parament. Una vegada endurida, s'aplicarà amb el remolinador altra capa de morter de calç de dosificació 1:4 amb el tipus de gra especificat. El gruix total del arrebossat no serà inferior a 10 mm. *Arrebossat lliscat amb morter preparat de resines sintètiques*. S'iniciarà l'estesa per la part superior del parament. El morter s'aplicarà amb plana i la superfície a revestir es dividirà en draps no superiors a 10 m² . El gruix del arrebossat no serà inferior a 1 mm. *Arrebossat projectat amb morter preparat de resines sintètiques*. S'aplicarà el morter manual o mecànicament en successives capes evitant les acumulacions. La superfície a revestir es dividirà en panys no superiors a 10 m². El gruix total del arrebossat no serà inferior a 3 mm. Admet els acabats petri, raspat o picat amb corró d'esponja.

Arrebossat amb morter preparat monocapa. Els morters monocapes són productes industrials dosificats a fàbrica, que s'utilitzen per a revestir paraments. Es comercialitzen en sacs, als quals només cal afegir aigua, quantitats segons fabricant. Es poden classificar segons el nombre de capes del revestiment. En teoria aquests morters s'apliquen en una sola capa, com el seu nom ens indica, però en la pràctica, per aconseguir un acabat correcte, és necessari executar una primera capa de preparació. Els morters monocapes estan formats per un conglomerant hidràulic(26%), calç o ciment; àrids o càrregues minerals silícis i calisses (70%) i additius (4%). Cal seguir les especificacions tècniques del fabricant. La D.F., aprovarà, prèvia presentació de mostres, la textura, color i acabat, del monocapa a executar. Les característiques i condicions de posada a l'obra són les esmentades pels arrebossats. Quan s'hagi aplicat una capa regularitzadora per a millorar la planor del suport, s'haurà d'esperar almenys 7 dies per al seu enduriment; aquesta capa es realitzarà com a mínim amb un morter M-80 . En cas de col·locar reforços de malla de fibra de vidre, de polièster o metàl·lica, aquesta haurà de situar-se en el centre de el gruix del arrebossat d'uns 10 a 15 mm; si el gruix és major de 15 mm s'aplicarà el producte en dues capes, deixant la primera amb acabat rugós. La totalitat del material s'aplicarà en les mateixes condicions climàtiques. En superfícies horitzontals de cornises i rematades no s'ha d'aplicar directament el arrebossat sobre la làmina impermeabilitzant sense una malla metàl·lica o ancoratge al forjat que eviti despreniments. Admet acabat tipus buixardat mitjançant raspat amb plana dentada.

Toleràncies d'execucó. Planor: Acabat esquerdejat: ± 10 mm, Acabat a bona vista: ± 5 mm, Acabat reglejat: ± 3 mm; Aplomat (parament vertical): Acabat a bona vista: ± 10 mm/planta, Acabat reglejat: ± 5 mm/planta; Nivell (parament horitzontal): Acabat a bona vista: ± 10 mm/planta, Acabat reglejat: ± 5 mm/planta

Control i acceptació

Comprovació exterior, una cada 300 m². Compreocació interior, una cada 4 habitatges o equivalent. Dosificació del morter.

Quan l'acabat és deixat de regla, esquitxat o remolinat sense lliscar, a l'arrebossat acabat no hi ha d'haver esquerdes i ha de tenir una textura uniforme. Quan l'acabat és remolinat i lliscat, a l'arrebossat acabat no hi ha d'haver pols, ni fissures, forats o d'altres defectes.

Amidament i abonament

m² d'arrebossat, amb morter, amb deducció de la superfície corresponent a obertures: Obertures en paraments verticals: ≤ 2,00, no es dedueixen; Entre > 2,00 m² i ≤ 4,00 m², es dedueix el 50%; > 4,00 m², es dedueix el 100%. Obertures en paraments horitzontals: ≤ 1,00 m², no es dedueixen; Obertures > 1,00 m², es dedueix el 100%. Als forats que no es dedueixin, o que es dedueixin parcialment, l'amidament inclou la feina de fer els retorns, com ara brancals, llindes, etc... En cas de deduir-se el 100% del forat cal amidar també aquests paraments.

3 ENGUIXATS

Revestiment continu de paraments interiors; amb un enguixat de 1 a 2 cm de guix realitzat amb pasta de guix gruixut (YG), damunt del qual es pot fer una capa d'acabat de 2 a 3 mm de guix realitzat amb guix fi (YF). S'han considerat els tipus següents: enguixat a bona vista, acabat lliscat o no; enguixat reglejat, acabat lliscat o no.

Normes d'aplicació

Pliego General de condiciones para la recepción de yesos y escayolas en las obras de construcción, RY-85. BOE. 10/06/1985.

Components

Guix gruixut, guix fi, additius, aigua i cantoneres.

Característiques tècniques mínimes

Guix gruixut (YG). S'ajustarà a les especificacions relatives a la seva composició química, finor de mòlt, resistència mecànica a flexotracció i treballabilitat.

Guix fi (Yf). S'ajustarà a les especificacions relatives a la seva composició química, finor de mòlt, resistència mecànica a flexotracció i treballabilitat *Additius*. Plastificants, retardadors de l'enduriment, etc...

Aigua.

Cantoneres. Podran ser de xapa d'acer galvanitzada, etc...

Control i acceptació

Es realitzaran les comprovacions corresponents d'identificació i assaig en cada un dels següents capítols: Guix i Aigua.

Els materials i equips d'origen industrial, haurien de complir les condicions funcionals i de qualitat que es fixen en les corresponents normes i disposicions vigents relatives a fabricació i control industrial. Quan el material o equip arribi a obra amb certificat d'origen industrial que acrediti el compliment d'aquestes condicions, normes o disposicions, la seva recepció es realitzarà comprovant, únicament, les seves característiques aparents.

Execució

Condicions prèvies

En les arestes es col·locaran cantoneres, aplomant-les amb pasta de guix. Una vegada col·locades es realitzarà una mestra a cadascun dels seus costats. En l'enguixat reglejat, s'executaran mestres de guix en bandes d'almenys 12 mm de guix, en racons, cantoneres i enguixats de buits de parets, en tot el perímetre del sostre i en un mateix pany cada 3m mínim. Prèviament, s'hauran col·locat els marcs de portes i finestres i repassat les parets. Els murs exteriors hauran d'estar acabats, així com la coberta de l'edifici o tenir almenys tres forjats sobre la planta a enguixar. Abans d'iniciar els treballs es netejarà i humitejarà la superfície. S'hauran d'aturar els treballs quan la temperatura sobrepassi els límits de 5°C i 35°C.

Fases d'execució

La pasta de guix s'utilitzarà immediatament després del seu pastat, sense addició posterior d'aigua. S'aplicarà la pasta entre mestres, estrenyent-la contra la superfície, fins a enrasar amb elles. El gruix de l'enguixat serà de 12 mm mínim i es faran talls a les juntes estructurals de l'edifici. S'evitaran els cops i vibracions que puguin afectar a la pasta durant el seu enduriment.

Acabats lliscat. En l'enguixat a bona vista, a la formació d'aresta o de racó, la pasta de guix s'ha d'aplicar en dues operacions: una d'estesa i la segona de lliscat. En l'enguixat reglejat o en la formació de reglada de sòcol, la pasta de guix s'ha d'aplicar en dues operacions: una d'estesa entre les mestres, passant el regle i la segona de lliscat. El lliscat s'ha de fer amb guixos fins de primera qualitat, després de la capa d'estesa amb guix gruixut, i aplicat amb llana.

Control i acceptació

Comprovació exterior, dues cada 200 m² . Comprovació interior, dues cada 4 habitatges o equivalent. Es comprovarà que el suport estigui llis (rugós, ratllat, picat, esquitxat de morter), que no hagi elements metàl·lics en contacte i que estigui humit en cas d'enguixar. Es comprovarà que no s'afegeix aigua després del pastat. Es verificarà gruix segons projecte. Comprovar planor amb regla de 1m. Assaig de duresa superficial de l'enguixat de guix segons les normes UNE 7064 i UNE 7065; el valor mig resultant haurà de ser major que 45 i els valors locals majors que 40.

Amidament i abonament

m² d'enguixat, realitzat amb pasta de guix, sobre paraments verticals o horitzontals, acabat manuals amb llana, fins i tot neteja i humitejat del suport, deduint els buits i desenvolupant els matxonets. Amb deducció de la superfície corresponent a obertures: Obertures ≤ 4,00 m², no es dedueixen;; > 4,00 m², es dedueix el 100%. Aquests criteris inclouen la superfície dels paraments laterals de l'obertura en una fondària de 30 cm, com a màxim, excepte en el cas d'obertures de més de 4,00 m² en que aquesta superfície s'ha d'amidar expressament.

4 PINTATS

Revestiment continu amb pintures i vernissos de paraments i elements d'estructura, fusteria, serralleria i instal·lacions, amb preparació prèvia de la superfície, situats tant a l'interior com a l'exterior, que serveixen com element decoratiu o protector.

Normes d'aplicació

Codi Tècnic de l'Edificació. CTE-DB SE-A, Documents Bàsics Seguretat Estructural, Acer, Pintat estructures d'acer.

Components

Emprimació, pintures, vernissos i additius en obra.

Característiques tècniques mínimes

Emprimació. Preparació de la superfície a pintar, podrà ser: emprimació anticorrosiva, emprimació per a galvanitzacions i metalls no ferris, emprimació per a fusta o tapaporus, emprimació segelladora per a guix i ciment, etc...

Pintures i vernissos. Constituiran mà de fons o d'acabat de la superfície a revestir. Mitjà de dissolució, aigua (és el cas de la pintura al tremp, pintura a la calç, pintura al silicat, pintura al ciment, pintura plàstica, etc...); mitjà de dissolució, dissolvent orgànic (és el cas de la pintura a l'oli, pintura a l'esmalt, pintura martelè, laca nitrocel·lulòsica, pintura de vernís per a interiors, pintura de resina vinílica, vernissos, pintures bituminoses, intumescents i ignífugues, etc...). Aglutinants com cues cel·lulòsiques, calç apagada, silicat de sosa, ciment blanc, resines sintètiques, etc...).

Additius: Acceleradors d'assecat, matissadors de lluentor, dissolvents, colorants, tints, pigments, etc...

Control i acceptació

Es realitzaran les comprovacions corresponents d'identificació i assaig del següent capítol: Pintura.

Els materials i equips d'origen industrial, hauran de complir les condicions funcionals i de qualitat que es fixen en les corresponents normes i disposicions vigents relatives a fabricació i control industrial. Quan el material o equip arribi a obra amb certificat d'origen industrial que acrediti el compliment d'aquestes condicions, normes o disposicions, la seva recepció es realitzarà comprovant, únicament, les seves característiques aparents.

Execució

Condicions prèvies

L'aplicació es realitzarà segons les indicacions del fabricant i l'acabat requerit. La superfície d'aplicació estarà anivellada i uniforme. La temperatura ambient no serà major de 28 °C a l'ombra ni menor de 12 °C durant l'aplicació del revestiment. L'assolellament no incidirà directament sobre el pla d'aplicació. En temps plujós se suspendrà l'aplicació en paraments no protegits. Temps d'assecat especificats pel fabricant. S'evitaran, en les zones pròximes als paraments en període d'assecat, la manipulació i treball amb elements que despenguin pols o deixin partícules en suspensió.

Estaran col·locats els marcs de portes i finestres, canalitzacions, instal·lacions, baixants, etc... I es protegiran abans d'iniciar el pintat.

Superfícies de guix, ciment, ram de paleta i derivats. S'eliminaran les efflorescències salines i l'alcalinitat amb tractament químic; s'eliminaran les taques superficials produïdes per floridura i es desinfectarà amb fungicides. Les taques d'humitats internes que duguin dissoltes sals de ferro, s'aïllaran amb productes adequats. En cas de pintura ciment, s'humitejarà totalment el suport.

Superfícies de fusta. En cas d'estar afectada de fongs o insectes es tractarà amb productes fungicides, es substituiran els nusos mal adherits. Es realitzarà una neteja general de la superfície i es comprovarà el contingut d'humitat. Se segellaran els nusos mitjançant goma laca, assegurant-se que hagi penetrat en els buits dels mateixos i s'escataran les superfícies.

Superfícies metàl·liques. Es realitzarà una neteja general de la superfície. Si es tracta de ferro es realitzarà un rascat d'òxids mitjançant raspall metàl·lic, seguit d'una neteja manual acurada de la superfície. S'aplicarà un producte que desgreixi a fons de la superfície.

Fases d'execució

Pintura al tremp. S'aplicarà una mà de fons amb tremp diluït, fins a la impregnació dels porus del maó, guix o ciment i una mà d'acabat. *Pintura a la calç*. S'aplicarà una mà de fons amb pintura a la calç diluïda, fins a la impregnació dels porus del maó o ciment i dues mans d'acabat.

Pintura al silicat. S'aplicarà una mà de fons i altra d'acabat.

Pintura al ciment. Dues capes espaiades en mes de 24 hores.

Pintura plàstica, acrílica, vinílica. Si és sobre maó, guix o ciment, s'aplicarà una mà d'emprimació selladora i dues mans d'acabat; si és sobre fusta, s'aplicarà una mà d'emprimació tapaporus, posterior escatat i dues mans d'acabat.

Pintura a l'oli. S'aplicarà una mà d'emprimació amb brotxa i altra d'acabat, espaiant-les un temps entre 24 i 48 hores.

Pintura a l'esmalt. Prèvia emprimació del suport s'aplicarà una mà de fons amb la mateixa pintura diluïda en cas que el suport sigui guix, ciment o fusta, o dues mans d'acabat en cas de superfícies metàl·liques.

Pintura martelè. S'aplicarà una mà d'emprimació anticorrosiva i una mà d'acabat a pistola.

Laca nitrocel·lulòsica. En cas que el suport sigui fusta, s'aplicarà una mà d'emprimació no grassa i en cas de superfícies metàl·liques, una mà d'emprimació antioxidant; a continuació, s'aplicaran dues mans d'acabat a pistola.

Vernís hidròfug de silicona. Una vegada net el suport, s'aplicarà el nombre de mans.

Vernís gras o sintètic. Es donarà una mà de fons amb vernís diluït i després d'un escatat fi del suport, s'aplicaran dues mans d'acabat.

Control i acceptació

Comprovació exterior, una cada 300 m². Comprovació interior, una cada 4 habitatges o equivalent. *Fusta*: humitat, segons exposició (exterior o interior) i nusos. *Maó, guix o ciment*: humitat inferior al 7 % i absència de pols, taques o eflorescències. *Ferro i acer*: neteja de brutícia i òxid. *Galvanització i materials no ferris*: neteja de brutícia i desgreixat de la superfície. *Preparació del suport*: emprimació selladora, anticorrosiva, etc… *Pintat*: nombre de mans. Aspecte i color, escrostonament, falta d'uniformitat, etc…

Amidament i abonament

m² de superfície de revestiment continu amb pintura o vernís, fins i tot preparació del suport i de la pintura, mà de fons i mà/s d'acabat totalment acabat, i neteja final.

SISTEMA CONDICIONAMENT AMBIENTAL I INSTAL·LACIONS
SUBSISTEMA CONTROL AMBIENTAL

1 IL·LUMINACIÓ

Normes d'aplicació

Codi Tècnic de l'Edificació. RD 314/2006. DB HE-3, Eficiència energètica de les instal·lacions. DB SU-4, Seguretat enfront al risc causat per il·luminació inadequada. DB-HR, Protecció enfront del soroll.

Procediment bàsic per la certificació d'eficiència energètica d'edificis. RD 47/2007 (BOE 31.01.2007).

Correcció d'Errades del Reial Decret 47/2007, de 19 de gener, pel qual s'aprova el Procediment bàsic pel Procediment bàsic per la certificació d'eficiència d'edificis de nova construcció.

Reglamento electrotécnico para baja tensión, REBT 2002. RD 842/2002. **Instrucciones Técnicas Complementarias**. Instrucció 9/2004.

Certificat sobre compliment de les distàncies reglamentàries d'obres i construccions a línies elèctriques. Resolució 4/11/1988.

Procediment administratiu per a l'aplicació del Reglament electrotècnic de baixa tensió. D 363/2004.

Guia Tècnica de aplicació al Reglamento Electrotécnico de Baja Tensión. Procediment administratiu per a l'aplicació del REBT. Instrucció 7/2003.

Condicions de seguretat en els les instal·lacions elèctriques de baixa tensió d'habitatges. Instrucció 9/2004.

Les llumeneres que s'utilitzin en enllumenat exterior seran conformes a la norma UNE-EN 60598 i la UNE-EN 60598-2-5 en el cas de projectors d'exterior.

UNE

UNE-EN ISO 140-4: Medición in situ del aislamiento acústico al ruido aéreo entre locales.

UNE-EN ISO 140-5: Medición in situ del aislamiento acústico al ruido aéreo de elementos de fachadas y de fachadas.

UNE-EN ISO 140-7: Medición del aislamiento acústico en los edificios y de los elementos de construcción. Parte 7: Medición in situ del aislamiento acústico de suelos al ruido de impactos

UNE-EN ISO 717: Evaluación del aislamiento acústico en los edificios y los elementos de construcción

UNE-EN ISO 717-1: Aislamiento a ruido aéreo. Para el cálculo del valor global de aislamiento y los términos de adaptación al espectro.

UNE-EN ISO 717-2: Aislamiento al ruido de impactos. Para el cálculo del valor global de aislamiento y los términos de adaptación al espectro.

1.1 Interior

És la que fa referència als espais amb fonts lluminoses artificials, amb aparells d'enllumenat que reparteixen, filtren o transformen la llum emesa per una o més làmpades (d'incandescència o descàrrega) i que inclou tots els dispositius necessaris pel suport, fixació i protecció de les llumeneres.

Components

Llumeneres: Poden ser per làmpades d'incandescència o de fluorescència i altres equips de descàrrega i inducció. Les llumeneres podran ser: empotrades, adosables, suspeses, amb gelosia, amb difusor continu, estanques, antideflagrants…

Accessoris per fluorescència: reactància, condensador i cebadors.

Làmpades: s'haurà d'indicar la marca d'origen, la potència en watts (làmpada més equip auxiliar), la tensió en volts i el flux nominal en lúmens i l'índex de rendiment de color.

Característiques tècniques mínimes.

Les necessàries per al correcte funcionament dels components de la instal·lació.

Control i acceptació.

Connexions entre elements, distàncies entre suports, toleràncies i aplomat de la col·locació. Distància mín. encreuaments amb altres instal·lacions. Traçat i muntatge de línies repartidores: secció del cable i muntatge de safates i suports. Situació de punts i mecanismes. Característiques i situació d'equips d'enllumenat (marca, model i potència). Proves de funcionament: Encesa de l'enllumenat.

Execució

Es farà un replanteig previ de totes les llumeneres que haurà d'estar aprovada per la D.F. abans de la seva col·locació.

La fixació de les llumeneres es realitzarà amb el parament suport completament acabat. Un cop replantejada la situació de la llumenera i la fixació al suport es connectaran, tant la llumenera com els accessoris, al circuit corresponent, amb regletes. Cada zona disposarà com a mínim d'un sistema d'encesa i apagat manual. No s'acceptaran els sistemes de control únics en quadres elèctrics. Les zones on el seu ús sigui temporal es col·locaran detectors de presència o temporitzadors. Es col·locaran sistemes d'aprofitament de la llum natural segons les especificacions del CTE.

Verificacions

La prova de servei per a comprovar el funcionament de l'enllumenat consistirà en l'accionament dels interruptors d'encesa de l'enllumenat amb totes les llumeneres equipades amb les làmpades corresponents.

Amidament i abonament

ut d'equip de llumenera, inclòs l'equip d'encesa, fixacions, fixació amb regletes i petit material. Es pot incloure la part proporcional de difusors, gelosies o reixes.

1.2 Emergència

És la que en cas de fallida de l'enllumenat normal, subministra la il·luminació necessària per facilitar la visibilitat als usuaris de manera que puguin abandonar l'edifici, evitar situacions de pànic i permetre la visió de les senyals indicatives de les sortides i la situació dels equips i mitjans de protecció existents.

Components

Llumeneres: Poden ser per làmpades d'incandescència o de fluorescència.

Làmpades: Poden ser d'incandescència o fluorescència han d'assegurar l'enllumenat d'un local. En cada aparell d'incandescència existiran dues làmpades com a mínim. En el cas de fluorescència el mínim serà una làmpada.

Bateria: La bateria d'acumuladors elèctrics o la font central ha d'alimentar les làmpades.

Equips de control i unitats de comandament: Són els dispositius de posta en servei, recàrrega i posta en estat de repòs.

El dispositiu de posta en estat de repòs pot estar incorporat a l'aparell o situat a distància. En els dos casos, el restabliment de la tensió d'alimentació normal ha de provocar automàticament la posta en alerta o bé posar en funcionament una alarma sonora.

Característiques tècniques mínimes.

Les necessàries pel correcte funcionament dels components de la instal·lació.

Control i acceptació.

Connexions entre elements, distàncies entre suports, toleràncies i aplomat de la col·locació. Distància mín. encreuament amb altres instal·lacions. Traçat i muntatge de línies repartidores: secció del cable i muntatge de safates i suports. Situació de punts. Característiques i situació d'equips d'enllumenat. (marca, model i potència). Proves de funcionament: Encesa de l'enllumenat.

Execució

Es farà un replanteig previ de totes les llumeneres que haurà d'estar aprovada per la D.F. abans de la seva col·locació.

La fixació de les llumeneres es realitzarà amb el parament suport completament acabat. Un cop replantejada la situació de la llumenera i la fixació al suport es connectaran, tant la llumenera com els accessoris, al circuit corresponent, amb regletes. Cada zona disposarà com a mínim d'un sistema d'encesa i apagat manual. No s'acceptaran els sistemes de control únics en quadres elèctrics.

Verificacions

Les llumeneres és situaran 2m per sobre del nivell de terra; com a mínim es disposaran en els següents punts: portes en recorreguts d'evacuació, escales, en qualsevol canvi de nivell, en canvis de direcció i trobades amb passadissos, sobre les senyals de seguretat, als locals que alberguin equips generals de les instal·lacions de protecció contra incendis.

La instal·lació serà fixa, amb font pròpia d'energia i entrarà automàticament en funcionament al produir-se una fallida d'alimentació. Es considera fallida el descens de la tensió d'alimentació per sota del 70% del seu valor nominal.

Amidament i abonament

ut d'equip d'enllumenat d'emergència, inclòs les llumeneres, làmpades, equips de control i unitats de comandament, la bateria d'acumuladors elèctrics o la font central d'alimentació, fixacions, connexió amb els aïllaments necessaris i petit material.

SUBSISTEMA SUBMINISTRES

1 AIGUA

Normes d'aplicació

Criterios sanitarios del agua de consumo humano. RD 140/2003.

Condicions higienicosanitàries per a la prevenció i el control de la legionel·losi. D 352/2004.

Criterios higiénico-sanitarios para la prevención y control de la legionelosis. RD 865/2003.

Mesures de foment per a l'estalvi d'aigua en determinats edificis i habitatges (d'aplicació obligatòria als edificis destinats a serveis públics de la Generalitat de Catalunya, així com en els habitatges finançats amb ajuts atorgats o gestionats per la Generalitat de Catalunya). D 202/98.

Regulación de los contadores de agua fría. O 28/12/88.

Regulación de los contadores de agua caliente. O 30/12/88.

Codi Tècnic de l'Edificació. RD 314/2006. DB HS 3, Qualitat de l'aire interior. DB HS 4, Subministrament d'aigua. DB HE 2, Reglament d'instal·lacions tèrmiques en els edificis. DB HE 4, Contribució solar mínima d'aigua calenta sanitària. DB-HR, Protecció enfront del soroll.

Procediment bàsic per la certificació d'eficiència energètica d'edificis. RD 47/2007 (BOE 31.01.2007).

Correcció d'Errades del Reial Decret 47/2007, de 19 de gener, pel qual s'aprova el Procediment bàsic pel Procediment bàsic per la certificació d'eficiència d'edificis de nova construcció.

Criteris ambientals i d'ecoeficiència en els edificis. D 21/2006.

UNE, corresponents a les condicions particulars dels tubs segons material emprat. UNE 19 047:1996, UNE EN 1 057:1996, UNE 19 049-1:1997, UNE EN 545:1995, UNE EN 1452:2000, UNE EN ISO 15877:2004, UNE EN 12201:2003, UNE EN ISO 15875:2004, UNE EN ISO 15876:2004, UNE EN ISO 15874:2004, UNE 53 960 EX:2002, UNE 53 961 EX:2002.

Reglamento Electrotécnico de Baja Tensión, REBT 2002. RD 842/2002.

R I T E. Reglamento de Instalaciones Térmicas en los edificios. RD 1027/2007 (BOE 29.08.2007).

Reglamento de Aparatos a Presión. RD 769/1979, 97/23/CE.

UNE. UNE 100030:2001 IN Guia para la prevención y control de la proliferación y diseminación de legionela en instalaciones.

Reglamento de Instalaciones Térmicas en los Edificios, RITE. RD 1751/1998.

Procediment d'actuació de les empreses instal·ladores-mantenidores de les entitats d'inspecció i control i dels titulars en les instal·lacions regulades pel reglament d'instal·lacions tèrmiques en els edificis (RITE) i les seves instruccions tècniques complementaries. O 3.06.99.

Espesores mínimos de aislamiento térmico. RITE ITE-03.1.

Eficiencia Energética de los edificios. Directiva 2002/91/CE

Requisitos mínimos de rendimiento de las calderas. RD 275/1995.

Reglamento de Aparatos que Utilizan Combustibles Gaseosos. D 1651/1974.

Reglamento técnico de distribución y utilización de combustibles gaseosos y sus instrucciones técnicas complementarias. RD 919/2006.

UNE

UNE-EN ISO 140-4: Medición in situ del aislamiento acústico al ruido aéreo entre locales.

UNE-EN ISO 140-5: Medición in situ del aislamiento acústico al ruido aéreo de elementos de fachadas y de fachadas.

UNE-EN ISO 140-7: Medición del aislamiento acústico en los edificios y de los elementos de construcción. Parte 7: Medición in situ del aislamiento acústico de suelos al ruido de impactos

UNE-EN ISO 717: Evaluación del aislamiento acústico en los edificios y los elementos de construcción

UNE-EN ISO 717-1: Aislamiento a ruido aéreo. Para el cálculo del valor global de aislamiento y los términos de adaptación al espectro.

UNE-EN ISO 717-2: Aislamiento al ruido de impactos. Para el cálculo del valor global de aislamiento y los términos de adaptación al espectro.

1.1 Instal·lació interior

Conjunt d'elements que componen la instal·lació a partir de la clau de pas general fins a l'aixeta. La seva funció és la de distribuir l'aigua dins l'edifici fins al punt de consum.

Els materials que es facin servir a la instal·lació en relació amb la seva afectació a l'aigua que distribueix, s'hauran d'ajustar als requisits exigits en el DB-HS4, punt 2.1.1 que fa referència a la qualitat de l'aigua.

Components

Per a la instal·lació de l'aigua freda : *Clau de tall general*, *filtre*, *comptador*, *clau de prova*, *vàlvula anti-retorn*, *clau de sortida*.

En el recinte de comptadors : *desguàs*, *claus de pas*, *comptador*, *clau de prova*, *purgador*.

En cas que fos necessari hi trobarem: *grup de pressió*, *vàlvula reductora* o *un sistema de tractament d'aigua*.

Tubs de metalls com: coure, acer inoxidable, acer galvanitzat i fosa dúctil.

Tubs de plàstic com: Polietilè d'alta o baixa densitat, Polietilè reticulat (PE-X), Polipropilè (PP), Polibutilè (PB), Multicapa o PVC no plastificat.

Aïllaments de tubs per evitar condensacions.

Dipòsits acumuladors. Clau d'aparell i aixetes

Per a la instal·lació de l'aigua calenta sanitària (ACS): En el cas que la producció sigui general en l'edifici hi pot haver comptador d'ACS per a cada abonat.

Tubs de metall : coure, acer inoxidable. Està prohibit l'alumini o canonades amb contingut de plom.

Tubs de plàstic : Polietilè reticulat (PE-X), Polipropilè (PP), Polibutilè (PB), Multicapa o PVC no plastificat.

Aïllaments tèrmics: dels tubs per evitar pèrdues tèrmiques.

Escalfador instantani d'ACS a gas:

Caldera per ACS: Pot tenir una carcassa per a integrar-se com un aparell més a la cuina. Poden ser estanques o atmosfèriques.

Dipòsits acumuladors d'ACS.

Termo elèctric: Te una resistència elèctrica en el seu interior que escalfa l'aigua per efecte Joule.

Característiques tècniques mínimes.

Els materials que s'utilitzin a la instal·lació, en relació amb la seva afectació a l'aigua que subministren, s'hauran d'ajustar als requisits de la normativa legal vigent.

Es disposaran de vàlvules anti-retorn combinades amb claus de buidat per evitar la inversió del sentit del flux, en els següents llocs:

Després de comptadors, en la base dels tubs ascendent, abans de l'equip de tractament d'aigua, en els tubs no destinats a ús domèstic i abans dels aparells de refrigeració o climatització si n'hi hagués.

Les condicions mínimes de subministrament als aparells i equips higiènics seran les que marqui la normativa legal vigent, tant pel que fa a cabal instantani mínim d'aigua freda, aigua calenta sanitària i pressió mínima en els punts de consum.

En les xarxes d'ACS cal disposar d'un tram de retorn per a punts de consum més allunyats de 15m.

Control i acceptació

Comptadors: Cabal, diàmetre.

Tubs, *accessoris i elements de la instal·lació*: el material, les dimensions i diàmetre segons especificacions del projecte.

Aïllaments: material i característiques físiques.

Dipòsits acumuladors: Capacitat, mida i material

Execució

Condicions prèvies

En general, l'execució de la instal·lació interior es realitzarà de manera que s'aconsegueixin els objectius previstos en el projecte sense malmetre ni deteriorar la resta de l'edifici, conservant les característiques de l'aigua de subministrament respecte a la seva potabilitat, evitant sorolls molestos, procurant les condicions necessàries per a la llarga durabilitat de la instal·lació així com les millors condicions pel seu manteniment i conservació.

Abans de començar els treballs de muntatge, es farà un replanteig previ que ha de ser aprovat per la D.F. Tots els elements s'han d'inspeccionar abans de la seva col·locació; han d'estar en perfecte estat i no haver rebut cops en el seu transport.

La seva instal·lació no ha d'alterar les característiques dels elements.

Comptadors. Diàmetre nominal igual o superior a 2" han d'anar connectats amb brides. El comptador ha de quedar instal·lat dins d'una cambra de fàcil accés i amb suficients mitjans d'il·luminació i d'evacuació i impermeabilitzada. Disposarà de bunera sifònica amb reixa d'acer inoxidable i connectada a la xarxa de desguàs. Separat dels paraments que l'envolten, de manera que es pugui instal·lar i manipular. Les connexions no han de tenir fuites, han de ser enroscades i amb junt de material elàstic. Abans i després del comptador ha de quedar instal·lada una aixeta de pas i una vàlvula de retenció si el comptador no la porta incorporada. La posició ha de ser la fixada a la D.T. Toleràncies d'instal·lació: Posició: ± 20 mm.

Tubs. És el lloc per on va l'aigua fins arribar al punt de consum o aixeta. Poden anar vistos o ocults. Els tubs que vagin ocults o encastats aniran per llocs específics per al seu pas amb arquetes o registres. Si això no és possible, aniran per regates fetes en paraments de gruix adequat, sense estar permès el seu pas per un envà senzill. Un cop encastats, els tubs es protegiran acústicament, per tal d'evitar la transmissió de soroll. Depenent del material del tub cal assegurar-se que el medi que l'envolta no sigui agressiu, i si cal disposar d'una beina de protecció adequada que permeti la lliure dilatació. S'han de preveure registres i el traçat amb pendent per al seu buidatge o purga. El traçat de tubs vistos es farà ordenat i net, i es protegiran adequadament. El nombre de suports, tant en trams horitzontals com verticals, serà el adequat per a cada material i longitud seguint les normes UNE. A cada tub que travessi un mur es col·locarà el passa-mur corresponent i l'espai que quedi s'omplirà amb material elàstic. Les unions dels tubs seran estanques; resistiran la tracció, o bé la xarxa absorbirà les deformacions amb punts fixes al llarg de la instal·lació; es faran tenint en compte el material i les seves característiques físiques. Els tubs es protegiran contra la corrosió galvànica, les condensacions, les pèrdues tèrmiques i els esforços mecànics. En el traçat de la instal·lació es col·locaran suports quan els tubs vagin superficials; els suports es col·locaran a la distància recomanada per la UNE corresponent permetent la lliure dilatació del tub. Caldrà deixar les distàncies necessàries i de seguretat en l'encreuament amb d'altres serveis i tubs de la resta d'instal·lacions. Si fos necessari es posaran safates de recollida de condensacions en els encreuaments. Per fer la unió dels tubs no s'han de forçar ni deformar els extrems. Cada cop que s'interrompi el muntatge, cal tapar els extrems oberts. El tub no ha de quedar aixafat a les corbes. La secció del tub s'ha de mantenir constant al llarg de tot el recorregut. Les connexions a la xarxa de servei es faran un cop tallat el subministrament. Un cop acabat el muntatge s'ha de netejar interiorment i fer-hi passar aigua per arrossegar les brosses, segons sigui el material del tub. Si la canonada és de plàstic, cal fer un tractament de depuració bacteriològic i després rentar-la.

Aïllament. És el material de recobriment que es col·loca per la part exterior dels tubs per evitar pèrdues tèrmiques, condensacions o corrosió exterior. Es realitzarà amb materials resistents a la temperatura d'aplicació. Abans de col·locar l'aïllament, s'ha de netejar la superfície del tub de brosses, d'òxids o d'altres elements i s'hi ha d'aplicar una pintura antioxidant si no té cap protecció. La seva col·locació no ha d'interferir la manipulació de les claus ni les vàlvules ni cap òrgan de comandament o lectura.

Aixetes. És el punt de sortida de l'aigua de la instal·lació. Poden anar muntades encastades o superficialment. Totes les aixetes han de quedar anivellades en totes dues direccions, a la posició prevista en el projecte i centrat amb l'especejament de l'enrajolat. L'alçària de muntatge de l'element ha de ser la reflectida en el projecte o, en el seu defecte, la indicada per la D.F. Ha de quedar ben fixada al seu suport. S'ha de garantir l'estanquitat de les connexions amb els tubs d'alimentació. En l'aixeta, l'òrgan de comandament de l'aigua calenta ha d'estar col·locat a l'esquerra amb el distintiu vermell i el de l'aigua freda a la dreta amb el distintiu blau. Toleràncies d'instal·lació: Nivell: ± 10 mm

Claus i vàlvules. És l'element que regula el pas de l'aigua per dins els tubs. Poden anar muntades entre tubs o, depèn de la mida, embridades. Totes les claus i vàlvules han de quedar anivellades en totes dues direccions a la posició prevista en el projecte. L'alçària de muntatge de l'element ha de ser la reflectida en el projecte o, en el seu defecte, la indicada per la D.F. Ha de quedar ben fixada al tub. S'ha de garantir l'estanquitat de les connexions amb els tubs d'alimentació.

Escalfador instantani i Termo elèctric: L'aparell, col·locat amb fixacions murals, ha de quedar fixat mitjançant quatre perns de 10 mm de diàmetre, connectats amb contraplaques i encastats 80 mm en el suport. Cal que quedi suficientment separat dels paraments que l'envolten, de manera que es pugui instal·lar i manipular. El tub d'evacuació de gasos cremats ha d'estar connectat per sobre del dispositiu antiretorn, amb un tram vertical posterior >= 20 cm i ha d'anar fins a coberta. Les connexions amb els diferents tubs no han de tenir fuites, cal que siguin rígides, sense soldadures

de tipus tou. Abans i després de l'escalfador s'ha d'instal·lar una aixeta de pas. Ha d'estar feta la prova d'instal·lació. L'instal·lador cal que aporti l'acta de posada en servei. Abans de fer l'acoblament per soldadura, s'ha de netejar l'interior i l'exterior del broquet fregant-lo amb paper abrasiu.

Caldera: Un cop situada ha de quedar connectada als diferents serveis, de manera que els tubs respectius no produeixin esforços a la connexió de la caldera. Si l'electrovàlvula d'entrada de combustible no té cap sistema manual auxiliar d'interrupció, cal incorporar una vàlvula manual d'interrupció a la línia d'arribada de combustible, a prop de la seva connexió a la caldera. Al voltant de la caldera cal deixar uns espais lliures per a facilitar els futurs treballs de manteniment i neteja. Toleràncies d'instal·lació: posició: ± 20 mm, aplomat: <= 5%.

Dipòsits i acumuladors. És l'element on s'emmagatzema l'aigua. Poden ser d'aigua freda o calenta. Abans de la seva instal·lació cal replantejar la seva ubicació. Un cop instal·lat ha de quedar separat dels paraments el suficient per tal de que es pugui manipular. Ha de quedar recolzat sobre el suport amb suports intermedis per a la seva fixació. L'alçària de muntatge de l'element ha de ser la reflectida en el projecte o, en el seu defecte, la indicada per la D.F. S'ha de garantir l'estanquitat de les connexions amb els tubs d'alimentació, han de ser roscades i amb el junt de material elàstic.

Control i acceptació

Instal·lació general interior: característiques de canonades i vàlvules. Protecció i aïllament de canonades tan encastades com vistes.

Connexions entre tubs i claus, soldadures, segellats, ancoratges, distàncies entre suports.

Distància mín. encreuaments amb altres instal·lacions.

Identificació d'aparells sanitaris i aixetes. Col·locació d'aparells sanitaris (es comprovarà l'anivellació, la subjecció i la connexió). Funcionament d'aparells sanitaris i aixetes (es comprovaran les aixetes, les cisternes i el funcionament dels desguassos).

Verificacions

Proves de les instal·lacions: cal fer prova de resistència mecànica i estanquitat parcial. I ambdues proves globals. Les proves de pressió no han de variar almenys en 4 hores. Prova final de tota la instal·lació durant 24 hores.

Simultaneïtat de consum, cabal en el punt més allunyat. Prova de funcionament als aparells instal·lats.

Les unions enroscades s'han de preparar amb estopa, pastes o cintes d'estanquitat. L'enroscada, en el seu cas, s'ha de fer sense forçar ni malmetre la rosca. Ha d'estar feta la prova d'instal·lació.

En instal·lacions d'aigua calenta sanitària cal: mesura de cabal i temperatura en els punts de consum; obtenció de cabal exigít a la tº fixada un cop obertes les aixetes estimades en funcionament simultani; Temps de sortida de l'aigua a la tº de funcionament; mesura de tº a la xarxa; Amb l'acumulador a regim comprovació de les temperatures del mateix, en la seva sortida i en les aixetes.

Amidament i abonament

ml el tub i l'aïllament, inclosa part proporcional de retalls i els empalmaments que s'hagin de realitzar, juntes i complements, completament instal·lat i comprovat.

ut les claus de pas, dipòsits, filtre, comptador, vàlvula anti-retorn, clau d'aparell, aixetes, dipòsits i caldera.

SUBSISTEMA EVACUACIÓ

1 LÍQUIDS

Normes d'aplicació

Codi Tècnic de l'Edificació. RD 314/2006. DB HS 5, Evacuació d'aigües residuals i Normes de referència de l'Apèndix C. DB-HR, Protecció enfront del soroll.

Criteris ambientals i d'ecoefficiència en els edificis. D 21/2006.

UNE. Tuberías de fundición según normas UNE EN 545:2002, UNE EN 598:1996, UNE EN 877:2000. Tuberías de PVC según normas UNE EN 1329-1:1999, UNE EN 1401-1:1998, UNE EN 1453-1:2000, UNE EN 1456-1:2002, UNE EN 1566-1:1999. Tuberías de polipropileno (PP) según norma UNE EN 1852-1:1998. Tuberías de gres según norma UNE EN 295-1:1999. Tuberías de hormigón según norma UNE 127010:1995 EX.

UNE

UNE-EN ISO 140-4: Medición in situ del aislamiento acústico al ruido aéreo entre locales.

UNE-EN ISO 140-5: Medición in situ del aislamiento acústico al ruido aéreo de elementos de fachadas y de fachadas.

UNE-EN ISO 140-7: Medición del aislamiento acústico en los edificios y de los elementos de construcción. Parte 7: Medición in situ del aislamiento acústico de suelos al ruido de impactos

UNE-EN ISO 717: Evaluación del aislamiento acústico en los edificios y los elementos de construcción

UNE-EN ISO 717-1: Aislamiento a ruido aéreo. Para el cálculo del valor global de aislamiento y los términos de adaptación al espectro.

UNE-EN ISO 717-2: Aislamiento al ruido de impactos. Para el cálculo del valor global de aislamiento y los términos de adaptación al espectro.

Instrucción de Hormigón Estructural, EHE. RD 2661/1998.

Pliego de Prescripciones Técnicas Generales de Tuberías de Saneamiento de Poblaciones. Orden 15/09/1986.

Norma 5.1.-IC: Drenaje. Orden 21/06/1965.

Instrucción de carreteras 5.2-IC: Drenaje superficial. Orden 14/05/1990.

Peces d'acer galvanitzat.

Pliego de prescripciones técnicas generales para obras de carreteras y puentes, PG 3/75. Orden 6/02/1976, Orden FOM/1382/2002.

UNE. UNE 7183:1964 Método de ensayo para determinar la uniformidad de los recubrimientos galvanizados, aplicados a materiales manufacturados de hierro y acero. UNE 37501:1988 Galvanización en caliente. Características y métodos de ensayo.

Canal exterior d'acer galvanitzat.

UNE. UNE 36130:1991 Bandas (chapas y bobinas), de acero bajo en carbono, galvanizadas en continuo por inmersión en caliente para conformación en frío. Condiciones técnicas de suministro.

Sobre llit d'assentament de formigó.

Instrucción de Hormigón Estructural, EHE. RD 2661/1998.

UNE. UNE-EN 1451-1:1999 Sistemas de canalización en materiales plásticos para evacuación de aguas residuales (a baja y a alta temperatura) en el interior de la estructura de los edificios. Polipropileno (PP). Parte 1: Especificaciones para tubos, accesorios y el sistema.

UNE. Tuberías de PVC según normas UNE EN 1329-1:1999, UNE EN 1401-1:1998, UNE EN 1453-1:2000, UNE EN 1456-1:2002, UNE EN 1566-1:1999. Tuberías de hormigón según norma UNE 127010:1995 EX. Real Decreto 2661/1998, de 11 de diciembre, por el que se aprueba la Instrucción de Hormigón Estructural (EHE). UNE-EN 1451-1:1999 Sistemas de canalización en materiales plásticos para evacuación de aguas residuales (a baja y a alta temperatura) en el interior de la estructura de los edificios. Polipropileno (PP). Parte 1: Especificaciones para tubos, accesorios y el sistema.

1.1 Recollida d'aigües grises, negres i pluvials

Conjunt d'elements que componen la instal·lació interior abans de la connexió a la xarxa de sanejament. La xarxa interior de l'edifici haurà de ser sempre separativa en pluvials i negres.

Components

Tancaments hidràulics: Poden ser: sifons individuals a cada aparell, caixes sifòniques amb varis aparells, bonera sifònica o pericons sifònics.

Tubs de petita evacuació: Corresponen als tubs que connecten l'aparell sanitari amb el baixant més proper. Poden ser de PVC o polipropilè.

Col·lectors: Tubs amb recorregut horitzontal. Poden ser de: PVC o polipropilè. Aniran penjats del forjat.

Baixants: Tubs amb recorregut vertical. Per aigües negres i grises poden ser de: PVC o polipropilè. Per aigües pluvials poden ser de coure, planxa d'acer galvanitzat, zinc o amb peces de ceràmica.

Ventilacions: Es disposarà de ventilació tant a la xarxa d'aigües residuals com a la pluvial. Poden ser primària, secundària, terciària i amb vàlvules d'aireació-ventilació.

Canals: Correspon al traçat horitzontal de la recollida d'aigües pluvials. Poden ser de coure, planxa d'acer galvanitzat, zinc o amb peces de ceràmica.

Pericons: Poden ser de pas, a peu de baixant o sifònics.

Boneres i reixes de desguàs: Recullen i evacuen les aigües acumulades al terra dels locals humits i a les cobertes.

Separador de greixos: S'utilitzarà per separar greixos, olis i/o fangs que procedeixin de cuines o garatges.

Sistema de bombeig i sobreelevació: S'instal·larà quan hi hagi part de la instal·lació interior o tota per sota de la cota del punt de connexió a la xarxa de sanejament.

*Vàlvules antiretorn de seguret**at*: S'instal·laran per prevenir les possibles inundacions quan la xarxa exterior de sanejament es sobrecarregui. Es situaran en llocs de fàcil accés pel seu registre i manteniment.

Característiques tècniques mínimes.

Resistència a l'agressivitat de les aigües, impermeabilitat total als líquids i gasos, resistència a les càrregues externes, flexibilitat per absorbir moviments.

Control i acceptació

Tubs, unions i accessoris: el material i el seu acabat, dimensions i diàmetre segons especificacions.

Pericons, pous i tapes de registre: disposició, material, dimensions.

Emmagatzematge: Les peces han d'estar apilades en posició horitzontal sobre superfícies planes i en llocs protegits contra impacttes.

Execució

Condicions prèvies

En general l'execució de la instal·lació interior es realitzarà de manera que s'aconsegueixin els objectius previstos en el projecte sense malmetre ni deteriorar la resta de l'edifici, evitant sorolls molestos, procurant les condicions necessàries per a la llarga durabilitat de la instal·lació així com les millors condicions pel seu manteniment i conservació.

Abans de començar els treballs de muntatge, es farà un replanteig previ que ha de ser aprovat per la D.F. Tots els elements s'han d'inspeccionar abans de la seva col·locació. Han d'estar en perfecte estat i no haver rebut cops en el seu transport.

La seva instal·lació no ha d'alterar les característiques dels elements.

Tancaments hidràulics.

Sifons individuals a cada aparell: Ha de tenir un dispositiu roscat de registre en el seu punt més baix i connexions per al desguàs i l'aparell sanitari en els seus extrems. El tancament hidràulic del sífó ha de tenir una alçària mínima de 50 mm. No ha de tenir esquerdes, porus, zones resseques ni d'altres desperfectes superficials.
Caixa sifònica: Ha de ser estanca al servei. Ha de quedar anivellada i fixada sòlidament al suport. Toleràncies: posició: ± 20 mm, nivell: ± 1 mm. Si és amb tapa la cara inferior de la tapa ha de quedar al mateix nivell que el paviment. El junt entre el paviment i la caixa sifònica ha de quedar cobert per la tapa. Si és amb reixeta la cara superior de la reixeta ha de quedar al mateix nivell que el paviment. La posició ha de ser la fixada a la D.T.
Bonera sifònica: La bonera s'ha de soldar sobre un reforç de làmina bituminosa, que ha d'estar adherida a la solera, escalfant-la prèviament en la zona corresponent al perímetre de la bonera, i fixant-la a pressió sobre la làmina. El morter ha de formar una mescla homogènia que s'ha d'utilitzar abans d'iniciar l'adorniment. S'ha d'aplicar sobre superfícies netes. Si el suport és absorbent s'ha d'humitejar abans d'estendre el morter.
Pericons sifònics. Les peces ceràmiques per col·locar han de tenir la humitat necessària per tal que no absorbeixin l'aigua del morter. L'arrebossat s'ha d'aplicar pressionant amb força sobre l'obra de ceràmica quan aquesta obra hagi aconseguit el 70% de la resistència prevista. Abans s'ha d'humitejar la superfície.

Tubs de petita evacuació: El ramal muntat ha de ser estanc. No han de quedar sense subjecció les distàncies superiors a 70 cm. El ramal no ha de tenir, en el sentit del recorregut descendent, reduccions de secció en cap punt. El pas a través d'elements estructurals ha de tenir una franquícia entre 10 i 15 mm que s'ha d'ataconar amb massilla elàstica. Els trams instal·lats mai no han de ser horitzontals o en contrapendent. Pendent: >= 2,5%. Radi interior de les curvatures: >= 1,5 x D tub. El procés d'instal·lació no ha d'alterar les característiques de l'element.

Col·lectors: Penjats de sostre. El clavegueró muntat ha de quedar fixat sòlidament a l'obra, amb el pendent determinat per a cada tram. Ha de ser estanc a una pressió >= 2 kg/cm2. Els tubs s'han de subjectar per mitjà d'abraçadores, repartides a intervals regulars. Els trams muntats mai no han de ser horitzontals o en contrapendent. Pendent: >= 2%. Distància entre les abraçadores: <= 150 cm. Franquícia entre el tub i el contratub: 10 - 15 mm. No s'han de manipular ni corbar els tubs. Els canvis direccionals i les connexions s'han de fer per mitjà de peces especials. Tots els talls s'han de fer perpendicularment a l'eix del tub.

Baixants: El baixant muntat ha de quedar aplomat i fixat sòlidament a l'obra, però separat del parament per tal de permetre fer posteriors reparacions o acabats i per evitar que les possibles condensacions del tub no malmetin el parament. Ha de ser estanc. Els tubs s'han de subjectar per mitjà d'abraçadores encastables. El pes d'un tub no ha de gravitar sobre el tub inferior. Les unions entre els tubs s'han de fer seguint les instruccions del fabricant. Les unions entre les peces de ceràmica s'han de fer amb morter. El baixant no ha de tenir, en el sentit del recorregut descendent, reduccions de secció en cap punt. Si els baixants van vistos i es preveu un cert risc d'impacte es protegiran adequadament per a aquest fi. El pas a través d'elements estructurals s'ha de protegir amb un contratub de secció més gran. La franquícia entre el tub i el contratub, i entre el tub i la valona s'ha d'ataconar amb massilla. Si l'alçada del baixant és de més de 10 plantes, caldrà interrompre la seva vertical per tal de disminuir l'impacte de caiguda. La desviació es farà amb peces especials i l'angle de desviació serà de 60º. Els trams instal·lats mai no han de ser horitzontals o en contrapendent. Nombre d'abraçadores per tub: >= 2. Distància entre les abraçadores: <= 150 cm. Toleràncies d'execució: desploms verticals: <= 1%, <= 30 mm. Per a fer la unió dels tubs no s'han de forçar ni deformar els extrems. No s'han de manipular ni corbar els tubs de PVC, planxa, zinc, titani o coure. Els canvis direccionals i les connexions s'han de fer per mitjà de peces especials o també amb unions soldades en el cas de baixants de planxa, zinc, titani o coure. Tots els talls s'han de fer perpendicularment a l'eix del tub. Les peces de ceràmica han de tenir la humitat necessària per tal que no absorbeixin l'aigua del morter.

Ventilacions: La seva execució correspon al mateix que fa referència als baixants. Si la ventilació és primària tindrà el mateix diàmetre que el baixant que serveix i portarà l'accessori estàndard que garanteixi l'estanquitat permanent del remat entre l'impermeabilitzat i el tub. Si la ventilació és secundària el diàmetre de la columna de ventilació serà com a mínim igual a la meitat del diàmetre del baixant que serveix. Si la ventilació és terciària el diàmetre de la columna és el corresponent a la taula 4.11 del DB-HS5 de Salubritat del CTE.

Canals: *Generalitats*. La col·locació dels trams de la canal s'ha de començar pel punt més baix del recorregut. El seu pendent mínim serà del 0,5%.
PVC. Els canvis de direcció han d'estar fets amb peces especials. Mai s'han de fer per escalfament o deformació de la canal. La unió entre els trams de la canal s'ha de fer de manera que en quedi assegurada l'estanquitat. La unió entre els trams de la canal s'ha de fer a pressió amb peces del mateix material. Les unions entre les canals i els baixants han d'anar soldades amb soldadura química. Distància entre suports <=70 cm, entre junts de dilatació <=1200 cm.
Planxa. L'encavalcament de les làmines, en la canal de planxa, s'ha de fer protegint l'element en el sentit del recorregut de l'aigua. Els junts de dilatació han de ser estancs. Les planxes han de quedar col·locades de forma que es puguin moure lliurement en tots els sentits, respecte el suport. Les fixacions han de ser de metall compatible amb el de la planxa. Els junts entre les peces de planxa de zinc s'han de soldar amb estany. Les unions entre les canals i els baixants han d'anar soldades, amb soldadura d'estany, a la canal de planxa de zinc. Distància entre suports <=50 cm, entre junts de dilatació <=600 cm. Encavalcament entre làmines a la canal de planxa: 5 cm. S'ha

d'evitar el contacte directe de la planxa de coure amb el ferro, zinc, alumini, acer galvanitzat o fosa i la fusta de cedre. S'ha d'evitar el contacte directe de la planxa de zinc o plom amb el guix, els morters de ciment pòrtland frescos i les fustes dures. En el cas del zinc, a més, cal evitar el contacte amb la calç, l'acer no galvanitzat i el coure sense estanyar. S'ha d'evitar el contacte directe de l'acer galvanitzat amb el guix, els ciments pòrtland frescos, la calç, les fustes dures (roure, castanyer, teca, etc.) i l'acer sense protecció contra la corrosió. Toleràncies d'execució: pendent: ± 2 mm/m, ± 10 mm/total, encavalcament entre les làmines en la canal de planxa: ± 2 mm.
Peces ceràmiques. Les peces han de cavalcar entre elles; la vora de la peça en contacte amb el ràfec ha de quedar encastada per sota de les peces que formen el ràfec i collada al suport amb morter. El sentit d'encavalcament ha de protegir l'element dels vents dominants i del recorregut d'aigua. Encavalcament de les peces: >= 10 cm. Toleràncies d'execució: encavalcaments: - 0 mm, + 20 mm. Les peces per col·locar han de tenir la humitat necessària per tal que no absorbeixin l'aigua del morter. Quan s'hagin de tallar peces, el tall ha de ser recte i l'aresta viva, sense escantonaments. Alineació respecte al plà nol de façana: planxa: ± 5 mm/m, ± 10 mm/total; PVC, ceràmica: ± 5 mm/m, ± 10 mm/total.

Pericons: Ha d'estar format amb parets de peces ceràmiques, sobre solera de formigó. Els pericons amb tapa fixa han d'estar tapats amb encadellat ceràmic collat amb morter. La solera ha de quedar plana i al nivell previst. En els pericons no sifònics, la solera ha de formar pendent per a afavorir l'evacuació. En el punt de connexió ha d'estar al mateix nivell que la part inferior del tub de desguàs. Les parets han de ser planes, aplomades i han de quedar travades per filades alternatives. Les peces ceràmiques s'han de col·locar a trencajunt i les filades han de ser horitzontals. La superfície interior ha de quedar revestida amb un arrebossat de gruix uniforme, ben adherit a la paret i acabada amb un lliscat de pasta de pòrtland. El revestiment sec ha de ser llis, sense fissures o d'altres defectes. Tots els angles interiors han de quedar arrodonits. El pericó ha d'impedir la sortida de gasos a l'exterior. Gruix de la solera: >= 10 cm. Gruix de l'arrebossat: >= 1 cm. Pendent interior d'evacuació en pericons no sifònics: >= 1,5%. Toleràncies d'execució: aplomat de les parets: ± 10 mm, planor de la fàbrica: ± 10 mm/m, planor de l'arrebossat: ± 3 mm/m. Les peces ceràmiques per col·locar han de tenir la humitat necessària per tal que no absorbeixin l'aigua del morter. L'arrebossat s'ha d'aplicar pressionant amb força sobre l'obra de ceràmica quan aquesta obra hagi aconseguit el 70% de la resistència prevista. Abans s'ha d'humitejar la superfície.

Boneres: La tapa i els seus accessoris han de quedar correctament col·locats i subjectats a la bonera, amb els procediments indicats pel fabricant.

En la bonera de goma termoplàstica, la làmina impermeable només ha de cavalcar sobre la plataforma de base de la bonera, i no ha de penetrar dins del tub d'aquesta. La bonera de fosa col·locada amb morter, ha de quedar enrasada amb el paviment del terrat. La base de la bonera de PVC, ha de quedar fixada al suport amb cargols i tacs d'expansió. La bonera de PVC o goma termoplàstica s'ha de fixar al baixant amb soldadura química. Toleràncies d'execució: nivell entre la bonera de fosa i el paviment: ± 5 mm. No s'ha de treballar amb pluja intensa, neu o vent superior a 50 km/h.
Elements de goma termoplàstica. La bonera s'ha de soldar sobre un reforç de làmina bituminosa, que ha d'estar adherida a la solera, escalfant-la prèviament en la zona corresponent al perímetre de la bonera, i fixant-la a pressió sobre la làmina.
Element col·locat amb morter. El morter ha de formar una mescla homogènia que s'ha d'utilitzar abans d'iniciar l'adorniment. S'ha d'aplicar sobre superfícies netes. Si el suport és absorbent s'ha d'humitejar abans d'estendre el morter.

Canal de recollida amb reixa de desguàs: *Canal*. La solera ha de quedar plana, anivellada i a la fondària prevista a la D.T. La caixa ha de quedar aplomada i ben assentada sobre la solera. El nivell del coronament ha de permetre la col·locació del bastiment i de la reixa enrasats amb el paviment o zona adjacent sense sobresortir d'ella. El forat per al pas del tub de desguàs ha de quedar preparat. La caixa acabada ha d'estar neta de qualsevol tipus de residu. Toleràncies d'execució: nivell de la solera: ± 20 mm, aplomat total: ± 5 mm, planor: ± 5 mm/m, escairat: ± 5 mm respecte el rectangle teòric.
Reixa. El bastiment, o la reixa fixa, ha de quedar ben assentat sobre les parets de l'element drenant, anivellades abans amb morter. Ha d'estar sòlidament fixat amb potes d'ancoratge. La part superior del bastiment i de la reixa han de quedar al mateix pla que el paviment perimetral, amb el seu pendent. La reixa no fixa, ha de quedar recolzada sobre el bastiment a tot el seu perímetre. La reixa col·locada no ha de tenir moviments que puguin provocar el seu trencament per impacte o bé produir sorolls. Les reixes practicables han d'obrir i tancar correctament. Toleràncies d'execució: guerxament: ± 2 mm, nivell entre el bastiment o la reixa i el paviment: - 10 mm, + 0 mm. El procés de col·locació no ha de produir desperfectes, ni ha de modificar les condicions exigides pel material.

Separador de greixos: *Pericó separador d'hidrocarburs*. Ha de quedar anivellat i fixat sòlidament al suport o a la base. Ha de ser estable a les càrregues estàtiques i dinàmiques a les que estarà sotmès en condicions de servei. Les tapes de registre han de ser accessibles i han de permetre les operacions de manteniment, neteja i extracció de productes del seu interior. Toleràncies: posició: ± 20 mm, nivell: ± 1 mm. Si el muntatge és soterrat: La cara superior de la tapa ha de quedar al mateix nivell que el paviment. El junt entre el paviment i la caixa sifònica ha de quedar cobert per la tapa.

Sistema de bombeig i sobreelevació: La canonada d'evacuació s'ha de connectar al tub d'impulsió i el motor a la línia d'alimentació elèctrica. La canonada d'evacuació ha de ser, com a mínim, del mateix diàmetre que el tub d'impulsió de la bomba. La bomba ha de quedar al fons del pou amb el motor a la superfície units per un eix de transmissió. La canonada d'impulsió ha d'anar paral·lela a l'eix des de la bomba fins a la superfície. Les canonades no han de transmetre cap tipus d'esforç a la bomba. Les unions han de ser completament estanques. S'ha de comprovar si la tensió del motor correspon a la disponible i si gira en el sentit convenient. L'estanquitat de les unions s'ha de realitzar mitjançant els junts adequats.

*Vàlvules antiretorn de seguret**at*: La vàlvula ha de quedar de manera que el sentit de circulació del fluid sigui horitzontal o cap amunt. Els eixos de la vàlvula i de la canonada han de quedar alineats. S'ha de deixar connectada a la xarxa corresponent. Les connexions han de ser estanques a la pressió de treball. La posició ha de ser la reflectida a la D.T. o, en el seu defecte, la indicada per la D.F. Toleràncies d'instal·lació: posició: ± 30 mm. Si va muntada en pericó, la distància entre la vàlvula i el fons del pericó ha de ser la necessària perquè pugui girar el cos un cop desmuntat l'eix d'accionament del sistema de tancament. Si va muntada superficialment, la distància entre la vàlvula i la paret ha de ser la necessària per a que pugui girar el cos un cop desmuntat l'eix d'accionament del sistema de tancament. Les unions amb la canonada han de quedar segellades mitjançant cintes d'estanquitat adequades. L'enroscada, en el seu cas, s'ha de fer sense forçar ni malmetre la rosca. Abans de la instal·lació de la vàlvula s'han de netejar l'interior dels tubs i les rosques d'unió. Els protectors de les rosques amb que van proveïdes les vàlvules només s'han de treure en el moment d'executar les unions.

Control i acceptació

Connexions, soldadures, segellats, ancoratges i distàncies entre suports.

Distància mín. encreuaments amb altres instal·lacions.

Comprovació de : vàlvules de desguàs, muntatge de sifons individuals i pots sifònics, muntatge de canals i embornals, pendents dels canals, baixants i xarxa de ventilació.

Verificacions

Execució de xarxes de petita evacuació. Proves d'estanquitat parcial i total, als aparells, verificant temps de desguàs, els sifons, sorolls i comprovació dels tancaments hidràulics.

Estanquitat: a la xarxa horitzontal a cada tram de tub, unions i entroncaments. Els pericons i pous s'ompliran d'aigua per comprovar l'estanquitat.

Les proves d'estanquitat total es poden fer amb aigua, aire o fum.

Amidament i abonament

ml tubs petita evacuació, col·lectors, baixants, canals, canals amb reixa.

ut pericons, boneres, separadors de greixos, bombes, vàlvules.

SUBSISTEMA CONNEXIONS

1 ELECTRICITAT

Normes d'aplicació

Codi Tècnic de l'Edificació. RD 314/2006. CTE DB HE 5, Contribució fotovoltàica mínima d'energia elèctrica. DB-HR, Protecció enfront del soroll. Reglamento electrotécnico para baja tensión, REBT. Instrucciones Técnicas Complementarias. RD 842/2002.

Procediment administratiu per a l'aplicació del Reglament Electrotècnic de Baixa Tensió. D 363/2004, Instrucció 7/2003.

Condicions de seguretat en les instal·lacions elèctriques de baixa tensió d’habitatges. Instrucció 9/2004.

Certificat sobre compliment de les distàncies reglamentàries d’obres i construccions a línies elèctriques. DOGC 30/11/1988.

Reglament sobre condiciones técnicas y garantías de seguridad en centrales eléctricas y centros de transformación. RD 3275/82.

Normes sobre ventilació y acceso de ciertos centros de transformación. BOE: 26/6/84.

Reglamento de líneas aéreas de alta tensión. D 3151/1968.

Actividades de transporte, distribución, comercialización, suministro y procedimientos de autorización de instalaciones de energia eléctrica. RD 1955/2000.

S'han de complir les especificacions de la ITC-MIE-BT-019.

Instrucciones técnicas complementarias MIE-RAT. BOE.183; 1.08.84.

Reglamento de contadores de uso corriente clase 2. RD 875/1984.

Exigencias de seguridad de material eléctrico destinado a ser utilizado en determinados limites de tensión. RD 7/1988.

UNE. Totes les UNE corresponents als elements que componen la instal·lació.

UNE-EN ISO 140-4: Medición in situ del aislamiento acústico al ruido aéreo entre locales.

UNE-EN ISO 140-5: Medición in situ del aislamiento acústico al ruido aéreo de elementos de fachadas y de fachadas.

UNE-EN ISO 140-7: Medición del aislamiento acústico en los edificios y de los elementos de construcción. Parte 7: Medición in situ del aislamiento acústico de suelos al ruido de impactos

UNE-EN ISO 717: Evaluación del aislamiento acústico en los edificios y los elementos de construcción

UNE-EN ISO 717-1: Aislamiento a ruido aéreo. Para el cálculo del valor global de aislamiento y los términos de adaptación al espectro.

UNE-EN ISO 717-2: Aislamiento al ruido de impactos. Para el cálculo del valor global de aislamiento y los términos de adaptación al espectro.

1.1 Instal·lació comunitària i interior

Conjunt d'elements que componen la instal·lació a partir de la línia general d'alimentació (LGA) fins al punt de connexió a l'interior. La seva funció és la de distribuir l'electricitat des de la caixa general de protecció fins a la connexió interior. Tota la instal·lació assolirà el màxim equilibri de càrregues entre els diferents conductors. Es faran sectors i es subdividiran de manera que les pertorbacions originades per avaries afectin el mínim possible de parts de la instal·lació. Tota la instal·lació s'ha d'efectuar tenint en compte la normativa vigent en cadascun dels casos. Principalment en allò que disposa el Reglament electrotècnic de Baixa Tensió, i les seves instruccions complementàries, així com les recomanacions de les NTE-IEB,IEP,IPP,IAT,IAA, les de la companyia subministradora, normes particulars, instal·lacions d'enllaç. Un cop acabades les tasques de muntatge, es procedirà a la retirada de l'obra de les restes d'embalatges, retalls de materials, etc.

Components

Línia general d'alimentació(LGA): Connecta CGP amb la centralització en un sol lloc de comptadors. Poden ser de coure o alumini.

Derivació individual (DI): Tram que enllaça el final de línia general d'alimentació i subministra energia elèctrica a una instal·lació d'usuari.

Emplaçament els comptadors: Es poden ubicar en local o armari. S'utilitza per a la col·locació dels comptadors de tots els abonats d'un mateix edifici.

Està compost per aquests elements:

Interruptor general de maniobra (IGM): És obligat per a més de 2 usuaris.

Fusible de seguretat: Element del circuit elèctric que es situa a l'inici de les línies, la missió del qual és protegir-les d'intensitats produïdes per tallacircuits.

Comptador: Dispositiu que mesura l'energia elèctrica consumida en kilowatts per hora ó en kilovolt ampers reactius per hora.

Derivació individual: Part de la instal·lació d'enllaç que subministra energia a partir del final de la línia general d'alimentació.

Quadre interior de la unitat privativa: Conjunt d'aparells que es col·loquen en una instal·lació individual amb l'objectiu de protegir l'usuari de qualsevol anomalia que es pugui produir en la instal·lació.

Caixa per a l'interruptor de control de potència: Està ubicat l'interruptor de control de potència i integra tots els dispositius necessaris per assegurar: el comandament, protecció de les sobrecàrregues i tallacircuits.

Dispositius generals de comandament i protecció: Interruptor general automàtic (IGA)d'accionament manual. Interruptor diferencial(ID), Interruptors: Omnipolars, Magnetotèrmics, per a cada un dels circuits interiors.

Tubs, canals i safates: És el lloc per on passa el cablejat; poden ser de diferents mides i materials.

Cable o conductor: El conjunt format per un o diversos fils conductors reunits amb o sense recobriment protector.

Caixes de derivació: Caixes especials per a realitzar unions i connexions de conductors a l'interior de tubs protectors. Poden ser amb muntatge encastat o superficial.

Mecanismes: Són els elements finals de la instal·lació interior. Poden ser endolls, interruptors i commutats. Aniran encastats o muntats superficialment.

Característiques tècniques mínimes.

Línia general d'alimentació(LGA): Ha de ser no propagadora d'incendi i amb emissió de fums i opacitat reduïda. Cables unipolars aïllats.

Derivació individual (DI): Ha de ser no propagador d'incendi i amb emissió de fums i opacitat reduïda.

Emplaçament els comptadors: Fàcil i lliure accés. Ús exclusiu, incompatible amb altres serveis. Ha de disposar de ventilació i il·luminació suficient.

Caixa per a l'interruptor de control de potència: La intensitat de l'interruptor de control de potència serà en funció del tipus de subministrament i tarifa a aplicar, segons contractació.

Dispositius generals de comandament i protecció: Secció mínima dels conductors segons circuit.

Cable o conductor: Tensió assignada 0,6/1kV.

Control i acceptació

Conductors i mecanismes: Identificació, segons especificacions e projecte. Distintiu de qualitat AENOR.

Comptadors, equips i quadres: Homologació per part del MICT.

Accessoris i material elèctric: Marca AENOR homologada pel Ministeri de Foment.

La resta de components de la instal·lació s'hauran d'acceptar en obra conforme a la documentació de projecte, documentació del fabricant, la normativa, especificacions de projecte, i indicacions de la direcció facultativa durant l'execució de les obres.

Execució

Condicions prèvies

En general l'execució de la instal·lació interior es realitzarà de manera que s'aconsegueixin els objectius previstos en el projecte sense malmetre ni deteriorar la resta de l'edifici, evitant sorolls molestos, procurant les condicions necessàries per a la llarga durabilitat de la instal·lació així com

les millors condicions pel seu manteniment i conservació. Abans de començar els treballs de muntatge, es farà un replanteig previ que ha de ser aprovat per la direcció facultativa. Tots els elements s'han d'inspeccionar abans de la seva col·locació. Han d'estar en perfecte estat i no haver rebut cops en el seu transport. La seva instal·lació no ha d'alterar les característiques dels elements.

Línia general d'alimentació(LGA) i Derivació individual (DI): Passarà per espais d'ús comunitari amb conductes aïllats per l'interior, amb tubs encastats, o muntatge superficial. La unió dels tubs serà roscada o embotida. Si la longitud és excessiva es disposaran els registres adequats. Es procedirà a la col·locació dels conductes elèctrics, fent servir passa fils guies impregnades amb substàncies que permetin el lliscament per l'interior. La canalització permetrà l'ampliació de la secció dels conductors fins al 100%. La secció dels cables serà com a mínim de 10mm2 si són de coure o de 16 mm2 si són d'alumini.

Emplaçament dels comptadors: Es construiran amb materials no inflamables, no hi travessaran cap conducció ni instal·lació que no siguin elèctriques. Ha de ser de fàcil i lliure accés. Tindrà un ús exclusiu, incompatible amb altres serveis. Ha de disposar de ventilació i il·luminació suficient. El pany serà normalitzat. Per a 16 comptadors es centralitzarà en un armari si n'hi ha més de 16 és centralitzen en un local. En tots els casos: Les portes han d'obrir cap enfora. L'interior s'ha d'enguixar i pintar de color blanc. Es col·locarà una bunera a l'interior connectada a la xarxa de sanejament.

Comptadors: S'han d'instal·lar a l'interior del local o a la façana, en lloc accessible fàcilment, a prop de l'entrada i a una alçada de col·locació dels comptadors serà 0,25m des del terra i com a màxim 1,80m alçada de lectura del comptador més alt. Segons el grau d'electrificació s'ha d'instal·lar la protecció contra contactes indirectes (interruptors diferencials) i PIA (Interruptors magnetotèrmics) necessaris. Han d'estar fixats sobre una paret, mai sobre un envà. Sobre les bases s'han de col·locar els fusibles de seguretat. Un cop instal·lat i connectat a la xarxa, no han de ser accessibles les parts que hagin d'estar en tensió. Les fases (o fase i neutre) i el conductor de protecció, si n'hi ha, han d'estar connectades als borns de la fase per pressió del cargol. Ha de quedar amb els costats aplomats i en el mateix pla que el parament. La posició ha de ser la fixada a la documentació tècnica. Quan es col·loca muntat superficialment, l'element ha de quedar fixat sòlidament al suport. Quan es col·loca encastat, l'element ha de quedar fixat sòlidament a la caixa de mecanismes, que ha de complir les especificacions fixades per la direcció facultativa. Resistència de les connexions a la tracció: >= 3 kg. Toleràncies d'instal·lació: posició: ± 20 mm i aplomat: ± 2%.

Quadre interior de la unitat privativa: Anirà col·locat sobre una paret, mai sobre un envà. Tots els elements que es col·loquin al quadre compliran: La subjecció de cables ha d'estar feta mitjançant la pressió de visos. Tots els conductors han de quedar connectats als borns corresponents. Cap part accessible de l'element instal·lat no ha d'estar en tensió, fora dels punts de connexió.Quan es col·loca a pressió ha d'anar muntat sobre un perfil DIN simètric a l'interior d'una caixa o armari. En aquest cas, l'interruptor s'ha de subjectar pel mecanisme de fixació dispostat per a tal fi. Quan es col·loca amb cargols, ha d'estar muntat sobre una placa base aïllant a l'interior d'una caixa també aïllant. En aquest cas l'interruptor s'ha de subjectar pels punts disposats amb aquesta finalitat pel fabricant. Els interruptors han de ser capaços de funcionar correctament en les condicions normals exigides en les normes. Els interruptors que admetin la regulació d'algun paràmetre han d'estar ajustats a les condicions del paràmetre exigides en la DT. Resistència a la tracció de les connexions: >= 3 kg. ICP: Ha d'estar muntat dins d'una caixa precintable. Ha d'estar localitzat el més a prop possible de l'entrada de la derivació individual. PIA: En el cas d'habitatges ha de quedar muntat un interruptor magnetotèrmic per a cada circuit.

Tubs : Els canvis de direcció s'han de fer de manera adequada a cada material. Tubs rígids: es faran mitjançant corbes d'acoblament, escalfant-les lleugerament, sense que es produeixin canvis sensibles a la secció. Quan les unions són roscades, han d'estar fetes amb maniguets amb rosca. Quan les unions són endollades s'han de fer amb maniguets llisos. Toleràncies d'instal·lació: posició: ± 20 mm, alineació: ± 2%, <= 20 mm/total. Tubs flexibles: No pot tenir empalmaments entre els registres (caixes de derivació, pericons, etc.), ni entre aquests i les caixes de mecanismes. S'ha de comprovar la regularitat superficial i l'estat de la superfície sobre la que s'ha d'efectuar el tractament superficial. Toleràncies d'instal·lació: penetració dels tubs dins les caixes: ± 2 mm. Encastat: el tub s'ha de fixar al fons d'una regata oberta al parament, coberta amb guix. Recobriment de guix: >= 1 cm. Sobre sostremort: El tub ha de quedar fixat al sostre o recolzat en el cel ras. Muntat sobre paviment: El tub ha de quedar recolzat sobre el paviment base. Ha de quedar fixat al paviment base amb tocs de morter cada metre, com a mínim.

Canals i safates : El muntatge s'ha de fer amb peces de suport, amb un mínim d'un per tram, fixades al sostre o als paraments amb perns d'ancoratge. Les unions dels trams rectes, derivacions, cantonades, etc., de les canals s'han de fer amb peces d'unió fixades amb cargols o rebllons. Les unions han d'estar a 1/5 de la distància entre dos recolzaments. Han de tenir continuïtat elèctrica, connectant-les al conductor de terra cada 10 m, com a màxim. Els finals de canalitzacions i els laterals de les caixes de derivació han d'estar coberts sempre amb tapetes de final de tram i laterals de caixa, respectivament. Distància entre les fixacions: <= 2,5 m. Toleràncies d'instal·lació: nivell o aplomat: <= 0,2%, 15 mm/total, desploms: <= 0,2%, 15 mm/total.

Cable o conductor: S'han considerat els tipus següents: Cables unipolars o multipolars (tipus mànega, sota coberta única) amb aïllament de polietilè reticulat (XLPE) i coberta de policlorur de vinil (PVC) de designació UNE RV. Cables unipolars o multipolars (tipus mànega, sota coberta única) amb aïllament de polietilè reticulat (XLPE) i coberta de material lliure d'halògens a base de poliolefina, de baixa emissió de gasos tòxics i corrosius, de designació UNE RZ1K (AS). S'han considerat els tipus de col·locació següents: Cables UNE RFV, RV, RZ1K per anar col·locats en tubs. Cables UNE RV, RZ1K per anar muntats superficialment. L'execució de la unitat d'obra inclou les operacions següents: estesa, col·locació i tibat del cable si es el cas, connexió a les caixes i mecanismes, en el seu cas. Els empalmaments i derivacions s'han de fer amb borns o regletes de connexió, prohibint-se expressament el fer-ho per simple recargolament o enrotllament dels fils. El recorregut ha de ser l'indicat a la DT. Els conductors han de quedar estesos de manera que les seves propietats no quedin danyades. Els conductors han d'estar protegits contra els danys mecànics que puguin venir després de la seva instal·lació. RV-K O RZ1-K: El conductor ha de penetrar dins les caixes de derivació i de mecanismes. El cable ha de portar una identificació mitjançant anelles o brides del circuit al qual pertany, a la sortida del quadre de protecció. No han d'haver-hi empalmaments entre les caixes de derivació, ni entre aquestes i els mecanismes. En tots els llocs on el cable sigui susceptible d'estar sotmès a danys, es protegirà mecànicament mitjançant tub o safata d'acer galvanitzat. Radi de curvatura mínim admissible durant l'estesa: Cables unipolars: radi mínim de quinze vegades el diàmetre del cable. Cables multiconductors: radi mínim de dotze vegades el diàmetre del cable. Penetració del conductor dins les caixes: >= 10 cm. Toleràncies d'instal·lació: Penetració del conductor dins les caixes: ± 10 mm. RV-K O RZ1-K superficial: la seva fixació al parament ha de quedar alineada paral·lelament al sostre o al paviment i la seva posició ha de ser la fixada al projecte. Distància horitzontal entre fixacions: <= 80cm.Distància vertical entre fixacions: <= 150cm.

Caixes de derivació: La caixa ha de quedar fixada sòlidament al parament per un mínim de quatre punts. La posició ha de ser la fixada a la documentació tècnica. Si la caixa és metàl·lica, ha de quedar connectada a la connexió de terra. Toleràncies d'instal·lació: posició: ± 20 mm, aplomat: ± 2%.

Mecanismes: La posició ha de ser la reflectida a la documentació tècnica o, en el seu defecte, la indicada per la direcció facultativa. Toleràncies d'instal·lació: Posició: ± 20 mm. Un cop instal·lat i connectat a la xarxa no han de ser accessibles les parts que hagin d'estar en tensió. Les fases (o fase i neutre) i el conductor de protecció, si n'hi ha, han d'estar connectats als borns de la base per pressió de cargols. Ha de quedar amb els costats aplomats i en el mateix pla que el parament. Quan es col·loca muntat superficialment, l'element ha de quedar fixat sòlidament al suport. Quan es col·loca encastat, l'element ha de quedar fixat sòlidament a la caixa de mecanismes, que ha de complir les especificacions fixades en el seu plec de condicions. Resistència de les connexions a la tracció: >= 3 kg. Toleràncies d'instal·lació: aplomat: ± 2%

Control i acceptació.

Connexions entre elements, distàncies entre suports, toleràncies i aplomat de la col·locació.

Distància mín. encreuaments amb altres instal·lacions.

Traçat i muntatge de línies repartidores: secció del cable i muntatge de safates i suports. Situació de punts i mecanismes. Traçat de rases i caixes en la instal·lació encastada. Subjecció de cables. Característiques i situació d'equips d'enllumenat i mecanismes (marca, model i potència). Muntatge de mecanismes (verificació de fixació i anivellament). Control de troncats i de mecanismes de la xarxa de veu i dades. Quadres generals: Aspecte exterior, interior i dimensions. Característiques tècniques dels components del quadre: interruptors, automàtics, diferencials, relès, etc.) Fixació d'elements i connexonat. Identificació i senyalització o etiquetat de circuits i les seves proteccions. Connexonat de circuits exteriors a quadres.

Proves de funcionament: Comprovació de la resistència de la xarxa de terra; Comprovació d'automàtic; Encès de l'enllumenat; Circuit de força; Comprovació de la resta de circuits de la instal·lació enllestida.

Verificacions

Proves de funcionament de la instal·lació. Potència contractada, tensió a la instal·lació.

Verificar la situació dels quadres i del muntatge de la xarxa de veu i dades.

Amidament i abonament

ml conductors, tubs, canals, safates i dispositius generals de comandament i protecció. Per unitat: comptador, quadre, caixes de derivació, mecanismes.

SISTEMA EQUIPAMENTS I D'ALTRES

1 APARELLS SANITARIS

Elements de servei de diferents formes, materials i acabats per a la higiene i neteja. Disposen de subministrament d'aigua freda i calenta amb aixetes i accessoris que estan connectats a la xarxa de sanejament.

Components

Banyeres, lavabos, dutxes, inodors, bidets, urinaris, aigüeres, safareigs, abocadors, col·locats de diferents maneres, sistemes de fixació utilitzats per a garantir la seva estabilitat, i la seva resistència. Podran ser de diferents materials: porcellana, gres esmaltat, planxa d'acer, resines, fosa.

Característiques tècniques mínimes

El suport en alguns casos serà el parament horitzontal, sent el paviment acabat per als inodors, abocadors, bidets i lavabos amb peu; i el forjat net i anivellat per a banyeres i plats de dutxa. El suport serà el parament vertical ja revestit per a sanitaris suspesos, en el cas d'aigüeres i lavabos encastats serà el propi moble.

En tots els casos els aparells sanitaris aniran fixats a aquests suports sòlidament amb les fixacions subministrades pel fabricant.

Control i acceptació

Comprovació de la documentació de subministrament. Si els aparells arriben a l'obra amb els certificats corresponents, es comprovaran les seves característiques aparents, verificant la no existència de desperfectes. Control de recepció de distintius de qualitat, i control de recepció amb els assaigs especificats en projecte i ordenats per la D.F.No hi haurà entre el possible material de fosa o planxes d'acer dels aparells sanitaris amb el guix.

Execució

Condicions prèvies

Estaran executades les instal·lacions d'aigua freda i calenta i de sanejament, prèvies a la col·locació dels aparells sanitaris i posterior col·locació d'aixetes. Es mantindrà la protecció o es protegiran els aparells per no danyar-los durant el muntatge. No hi haurà contacte entre el possible material de fosa o planxes d'acer dels aparells sanitaris amb el guix.

Fases d'execució

Preparació zona de treball. Es comprovarà que la col·locació i l'espai de tots els aparells sanitaris coincideixen amb la D.T., i es procedirà al marcat per un instal·lador autoritzat d'aquesta ubicació i dels seus sistemes de subjecció.

Col·locació. Es fixaran al suport horitzontal o vertical amb les fixacions subministrades pel fabricant, les unions se segellaran amb silicona neutra o pasta selladora, igual que els junts d'unió amb les aixetes. Els aparells metàl·lics, tindran instal·lada presa de terra amb cable de coure nu, per a la connexió equipotencial elèctrica. S'ha de garantir l'estanqueitat de la connexió amb el conducte d'evacuació mitjançant una pasta segelladora en els aparells de descàrrega horitzontal, o mitjançant un junt de cautxú o de neoprè en els de descàrrega vertical. Els mecanismes de descàrrega i alimentació han de quedar regulats de manera que l'aparell funcioni correctament.

Anivellació. En ambdues direccions en la posició prevista i fixats solidàriament als seus elements suport.

Connexió a xarxa. Una vegada muntats els aparells sanitaris, es muntaran els seus les aixetes i mecanismes i es connectaran amb la instal·lació de fontaneria i amb la xarxa de sanejament. Els aparells sanitaris que s'alimenten de la distribució d'aigua hauran d'abocar lliurement a una distància mínima de 20 mm per sobre de la seva vora superior, o del nivell màxim del sobreexidor. Els mecanismes d'alimentació de cisternes, que comportin un tub d'abocament fins a la part inferior del dipòsit, hauran d'incorporar un dispositiu d'antiretorn.

Toleràncies d'execució. En banyeres i dutxes: horitzontalitat 1 mm/m. En lavabo i aigüera: nivell 10 mm i caiguda frontal respecte al plànol

horitzontal < o = 5 mm. Inodors, bidets i abocadors: nivell 10 mm i horitzontalitat 2 mm.

Control i acceptació

Quedarà garantida l'estanqueitat de les connexions, amb el conducte d'evacuació, així com amb les aixetes. El nivell definitiu de la banyera serà el correcte per a l'enrajolat, i la franquícia entre revestiment i la banyera no serà superior a 1,5 mm, que se segellarà amb silicona neutra.Comprovació cada 4 habitatges o equivalent. Tots els aparells sanitaris, romandran precintats o si escau es precintaran evitant la seva utilització i protegint-los de materials agressius, impactes, humitat i brutícia.

Amidament i abonament

ut d'aparell sanitari, completament acabada la seva instal·lació, incloses ajudes de paleta i fixacions, i exclosos aixetes i desguassos.

**L'arquitecte,
Jesús Molina Aragonés**

Tarragona, novembre de 2023

IV. PRESSUPOST

QUADRE DE PREUS 1

Quadre de preus nº 1

Nº	Designació	Import	
		En xifra (Euros)	En lletra (Euros)
	1 FASE 2		
	1.1 ENDERROCS I DESMUNTATGES		
1.1.1	m2 Enderroc de divisòries de ceràmica entre 5 i 12 cm de gruix, amb mitjans manuals i càrrega manual de runa sobre camió o contenidor. Inclou el desmuntatge, acopi i posterior muntatge dels elements que quedin dins l'espai a actuar (mobiliari, complements, miralls, etc). Els residus d'enderroc es reciclaran de forma separativa (fusta, ceràmica, vidre, etc.). Criteri d'amidament: m2 de superfície realment enderrocada, amidada segons les especificacions de la DT. Unitat mesurada segons especificacions de la DT.	14,09	CATORZE EUROS AMB NOU CÈNTIMS
1.1.2	m2 Arrencada de paviment, amb mitjans manuals i càrrega manual de runa sobre camió o contenidor. Els residus d'enderroc es reciclaran de forma separativa (fusta, ceràmica, vidre, etc.). Criteri d'amidament: m de llargària realment enderrocada, segons les especificacions de la DT. m2 de superfície amidada segons les especificacions de la DT. m3 de volum amidat segons les especificacions de la DT.	7,69	SET EUROS AMB SEIXANTA-NOU CÈNTIMS
1.1.3	m2 Arrencada de recrescut del paviment de morter de ciment, de fins a 5 cm de gruix, amb mitjans manuals i càrrega manual de runa sobre camió o contenidor Criteri d'amidament: m de llargària realment enderrocada, segons les especificacions de la DT. m2 de superfície amidada segons les especificacions de la DT. m3 de volum amidat segons les especificacions de la DT.	15,36	QUINZE EUROS AMB TRENTA-SIS CÈNTIMS
1.1.4	m2 Arrencada d'enrajolat en parament vertical, amb mitjans manuals i càrrega manual de runa sobre camió o contenidor. Criteri d'amidament: m de llargària realment arrencat, d'acord amb la DT. m2 de superfície realment executat d'acord amb les indicacions de la DT.	11,78	ONZE EUROS AMB SETANTA-VUIT CÈNTIMS
1.1.5	m2 Repicat d'arrebossat de morter de ciment, amb mitjans manuals i càrrega manual de runa sobre camió o contenidor Criteri d'amidament: m de llargària realment arrencat, d'acord amb la DT. m2 de superfície realment executat d'acord amb les indicacions de la DT.	15,36	QUINZE EUROS AMB TRENTA-SIS CÈNTIMS
1.1.6	u Desmuntatge o arrencada de full i bastiment de porta interior amb mitjans manuals i càrrega manual sobre camió o contenidor. Els residus d'enderroc es reciclaran de forma separativa (fusta, ceràmica, vidre, etc.). Criteri d'amidament: Unitat d'element realment arrencat o desmuntat segons les especificacions de la DT.	38,43	TRENTA-VUIT EUROS AMB QUARANTA-TRES CÈNTIMS
1.1.7	u Arrencada de full i bastiment de finestra, inclòs desmuntatge de vidres, amb mitjans manuals i càrrega manual sobre camió o contenidor. Els residus d'enderroc es reciclaran de forma separativa (fusta, ceràmica, vidre, etc.). Criteri d'amidament: Unitat d'element realment arrencat o desmuntat segons les especificacions de la DT.	51,23	CINQUANTA-U EUROS AMB VINT-I-TRES CÈNTIMS
1.1.8	u Arrencada d'inodor, inclòs cisterna baixa, ancoratges, aixetes, mecanismes, desguassos i desconnexió de les xarxes de subministrament i d'evacuació, amb mitjans manuals i càrrega manual de runa sobre camió o contenidor Criteri d'amidament: Unitat d'element realment desmuntat, inclòs l'enderroc dels suports i fonaments si es el cas, amidat segons les especificacions de la DT.	18,15	DIVUIT EUROS AMB QUINZE CÈNTIMS
1.1.9	u Arrencada de cisterna alta d'inodor, suport, aixetes, mecanismes i desconnexió de les xarxes de subministrament i d'evacuació, amb mitjans manuals i càrrega manual de runa sobre camió o contenidor Criteri d'amidament: Unitat d'element realment desmuntat, inclòs l'enderroc dels suports i fonaments si es el cas, amidat segons les especificacions de la DT.	18,45	DIVUIT EUROS AMB QUARANTA-CINC CÈNTIMS
1.1.10	u Arrencada d'aigüera, suport, aixetes, sifó, desguassos i desconnexió de les xarxes de subministrament i d'evacuació, amb mitjans manuals i càrrega manual de runa sobre camió o contenidor Criteri d'amidament: Unitat d'element realment desmuntat, inclòs l'enderroc dels suports i fonaments si es el cas, amidat segons les especificacions de la DT.	28,96	VINT-I-VUIT EUROS AMB NORANTA-SIS CÈNTIMS

Quadre de preus nº 1

Nº	Designació	Import	
		En xifra (Euros)	En lletra (Euros)
1.1.11	u Arrencada de dutxa, aixetes, sifó, desguassos i desconnexió de les xarxes de subministrament i d'evacuació, amb mitjans manuals i càrrega manual de runa sobre camió o contenidor Criteri d'amidament: Unitat d'element realment desmuntat, inclòs l'enderroc dels suports i fonaments si es el cas, amidat segons les especificacions de la DT.	29,27	VINT-I-NOU EUROS AMB VINT-I-SET CÈNTIMS
1.1.12	m2 Enderroc de cel ras i entramat de suport, amb mitjans manuals i càrrega manual de runa sobre camió o contenidor	6,40	SIS EUROS AMB QUARANTA CÈNTIMS
1.1.13	u Desmuntatge d'acumulador elèctric, accessoris i desconnexió de les xarxes de subministrament, amb mitjans manuals i aplec, posteriorment muntatge i connexió a xarxes d'aigua i electricitat, deixant la instal·lació en funcionament. Criteri d'amidament: Unitat d'element realment desmuntat, inclòs l'enderroc dels suports i fonaments si es el cas, amidat segons les especificacions de la DT.	59,17	CINQUANTA-NOU EUROS AMB DISSET CÈNTIMS
1.1.14	m3 Desmuntatge de mobiliari amb mitjans manuals, aplec de materials per a la seva reutilització, sense incloure embalatges o sobre camió o contenidor Criteri d'amidament: Unitat de quantitat realment desmuntada, inclòs l'enderroc dels suports i bancades si és el cas, amidat segons les especificacions de la DT. m3 de volum aparent realment desmuntat o traslladat, segons les especificacions de la DT.	12,81	DOTZE EUROS AMB VUITANTA-U CÈNTIMS
1.1.15	u Desmuntar i muntar mòdul de cuina per a fer una reparació Criteri d'amidament: Unitat de quantitat realment desmuntada, inclòs l'enderroc dels suports i bancades si és el cas, amidat segons les especificacions de la DT. m3 de volum aparent realment desmuntat o traslladat, segons les especificacions de la DT.	43,54	QUARANTA-TRES EUROS AMB CINQUANTA-QUATRE CÈNTIMS
1.1.16	u Arrencada i enderroc d'instal·lacions existents no necessàries a l'interior dels recintes a reformar segons especificacions de la DF. Inclou totes les instal·lacions existents (aigua, evacuacions, electricitat i enllumenat, veu i dades, contra incendis, ventilació, calefacció), la seva xarxa de distribució, encastada o superficial i els seus elements i accessoris (aixetes, claus de pas, tubs, mecanismes, cablejats, caixes, safates, detectors, ventiladors, lluminàries, etc.). A criteri de la DF les lluminàries s'acopiaran pel seu posterior ús. Inclòs ajudes de paleta per la retirada d'elements encastats i suports. Desmuntatge amb mitjans manuals i càrrega manual de runa sobre camió o contenidor.	1.366,22	MIL TRES-CENTS SEIXANTA-SIS EUROS AMB VINT-I-DOS CÈNTIMS
	1.2 ENVANS I FUSTERIA		
1.2.1	u Subministre i col·locació de porta d'una fulla batent per a un pas de 80x210 cm i 35 mm de gruix, de panell fenòlic equivalent als panells interiors del bany. Aniran equipades amb frontisses i manetes d'acer inoxidable mat. S'inclouen frontisses, ferramenta, juntes de goma i resta de materials i treballs auxiliars necessaris per a deixar la fusteria acabada. S'inclouen prebostiments. Tot acabat	642,52	SIS-CENTS QUARANTA-DOS EUROS AMB CINQUANTA-DOS CÈNTIMS
1.2.2	u Mòdul frontal de cabina sanitària format per una porta practicable i lateral fix, amplària segons plànols, de de 205 cm d'alçada total, de tauler de resines fenòliques HPL de 13 mm de gruix amb acabat de color a les dues cares amb ferramenta d'acer inoxidable, composta de 3 frontisses, 1 tirador, 1 tanca amb indicació exterior, peus regulables i perfil superior de suport amb elements de fixació. Inclòs tirador i pany d'acer inoxidable amb indicador "lliure/ocupat". Incloua p.p. de resolució de trobades i punts singulars. Criteri d'amidament: Unitat de quantitat realment col·locada a l'obra segons les especificacions de la DT, i aprovada per la DF.	330,23	TRES-CENTS TRENTA EUROS AMB VINT-I-TRES CÈNTIMS
1.2.3	u Mampara divisòria entre cabines sanitàries de llargària segons plànols (135-145 cm) i 205 cm d'alçada total, de tauler de resines fenòliques HPL de 13 mm de gruix amb acabat de color a escollir per la DF a les dues cares, amb perfils de fixació i peus regulables d'acer inoxidable, perfil "U" d'alumini de remat superior e inferior. Incloua p.p. de resolució de trobades i punts singulars. Criteri d'amidament: Unitat de quantitat realment col·locada a l'obra segons les especificacions de la DT, i aprovada per la DF.	256,24	DOS-CENTS CINQUANTA-SIS EUROS AMB VINT-I-QUATRE CÈNTIMS

Quadre de preus nº 1			
Nº	Designació	Import	
		En xifra (Euros)	En lletra (Euros)
1.2.4	m2 Formació de calaix d'amb tauler de resines fenòliques HPL de 13 mm de gruix amb acabat de color a escollir per la DF, sobre estructura d'autoportant arriostrada normal amb perfil·leria de planxa d'acer galvanitzat de 48 mm d'amplària, fixades mecànicament. Dimensions: 1,10 m d'alçada i 0,20 m de fons. Dipòsits de descàrrega dels inodors instal·lats a l'interior del calaix. Inclòs kit de complements per a la instal·lació de les plaques. El preu inclou la resolució de trobades i punts singulars i els forats i l'ajust de les plaques d'accionament dels dipòsits. Criteri d'amidament: m2 de superfície amidada segons les especificacions de la DT.	145,13	CENT QUARANTA-CINC EUROS AMB TRETZE CÈNTIMS
1.2.5	u Finestra d'alumini anoditzat natural amb trencament de pont tèrmic, col·locada sobre bastiment de base amb tub d'acer galvanitzat (inclòs a la partida), amb una fulla oscilobatent de 60x75 cm i una fulla fixa superior de 30x75 cm, per a un buit d'obra aproximat de 90x75 cm, elaborada amb perfils de preu alt, classificació mínima 3 de permeabilitat a l'aire segons UNE-EN 12207, classificació mínima 8A d'estanquitat a l'aigua segons UNE-EN 12208 i classificació mínima C4 de resistència al vent segons UNE-EN 12210, sense persiana. Criteri d'amidament: Unitat mesurada segons les especificacions de la DT.	708,21	SET-CENTS VUIT EUROS AMB VINT-I-U CÈNTIMS
1.2.6	m2 Vidre aïllant de lluna incolora de 4 mm de gruix, cambra d'aire de 6 mm i lluna de 3+3 mm de gruix amb 2 butiral translúcid de lluna d'incolòr, classe 1 (B) 1 segons UNE-EN 12600, col·locat amb perfils conformats de neoprè sobre alumini o PVC Criteri d'amidament: m2 de superfície amidada segons les especificacions de la DT. S'han de considerar les respectives dimensions segons els criteris següents, cal prendre el múltiple immediat superior en cas que la dimensió no ho sigui: Llargària i amplària: Múltiples de 3 cm Unitats amb superfície < 0,25 m2: 0,25 m2 per unitat	75,07	SETANTA-CINC EUROS AMB SET CÈNTIMS
1.2.7	u Fulla fixa de fusta de pi roig per a pintar, col·locada sobre l'obra, per a un buit d'obra aproximat de 100x110 cm, classificació mínima 2 de permeabilitat a l'aire segons UNE-EN 12207, classificació mínima 2A d'estanquitat a l'aigua segons UNE-EN 12208 i classificació mínima C3 de resistència al vent segons UNE-EN 12210, inclòs bastiment sense persiana CRITERI D'AMIDAMENT: Unitat mesurada segons les especificacions de la DT. COL·LOCACIÓ SOBRE FÀBRICA: La unitat d'obra inclou el cost de la col·locació del bastiment.	127,82	CENT VINT-I-SET EUROS AMB VUITANTA-DOS CÈNTIMS
1.3 PAVIMENTS			
1.3.1	m2 Recrescuda del suport de paviments, de 4 cm de gruix, amb morter de ciment 1:6 Criteri d'amidament: m2 de superfície amidada segons les especificacions de la DT, amb deducció de la superfície corresponent a obertures, d'acord amb els criteris següents: Obertures <= 1 m2: No es dedueixen Obertures > 1 m2: Es dedueix el 100%	11,17	ONZE EUROS AMB DISSET CÈNTIMS
1.3.2	m2 Paviment interior, de rajola de gres porcellànic premsat polit, grup Bla (UNE-EN 14411), de forma rectangular o quadrada, preu mitjà, de 6 a 15 peces/m2, col·locades amb adhesiu per a rajola ceràmica C2 (UNE-EN 12004) i rejuntat amb beurada CG2 (UNE-EN 13888). Inclòs p.p. de: Neteja i comprovació de la superfície suport. Replanteig dels nivells d'acabat. Replanteig de la disposició de les peces i junts de moviment. Aplicació de l'adhesiu. Col·locació de les rajoles a punta de paleta. Minves. Formació de junts de partició, perimetrals i estructurals. Rejuntat. Eliminació i neteja del material sobrant. Neteja final del paviment. Criteri d'amidament: m2 de superfície amidada segons les especificacions de la DT, amb deducció de la superfície corresponent a obertures, d'acord amb els criteris següents:Obertures <= 1 m2: No es dedueixen Obertures > 1 m2: Es dedueix el 100%	47,09	QUARANTA-SET EUROS AMB NOU CÈNTIMS
1.4 REVESTIMENTS I ACABATS			

Quadre de preus nº 1			
Nº	Designació	Import	
		En xifra (Euros)	En lletra (Euros)
1.4.1	m2 Arrebossat reglejat sobre parament vertical interior, a 3,00 m d'alçària, com a màxim, amb morter de ciment 1:4, remolinat i lliscat amb ciment blanc de ram de paleta 22,5 X Criteri d'amidament: m2 de superfície amidada segons les especificacions de la DT. Amb deducció de la superfície corresponent a obertures d'acord amb els criteris següents: En paraments verticals: Obertures <= 2 m2: No es dedueixen Obertures > 2 m2 i <= 4 m2: Es dedueix el 50% Obertures > 4 m2: Es dedueix el 100% En paraments horitzontals: Obertures <= 1 m2: No es dedueixen Obertures > 1 m2: Es dedueix el 100% Als forats que no es dedueixin, o que es dedueixin parcialment, l'amidament inclou la feina de fer els retorns, com ara brancals, llindes, etc. En cas de deduir-se el 100% del forat cal amidar també aquests paraments. Aquests criteris inclouen la neteja dels elements que configuren les obertures, com és ara bastiments que s'hagin embrutat.	36,05	TRENTA-SIS EUROS AMB CINC CÈNTIMS
1.4.2	m2 Enrajolat de parament vertical interior a una alçària <= 3 m amb rajola de gres porcellànic premsat polit de 20x20 cm color blanc mate, grup Bla (UNE-EN 14411), col·locades amb adhesiu per a rajola ceràmica C2 TE (UNE-EN 12004) i rejuntat amb beurada CG2 (UNE-EN 13888) Criteri d'amidament: m2 de superfície amidada segons les especificacions de la DT.En revestiment de paraments, amb deducció de la superfície corresponent a obertures d'acord amb els criteris següents:Obertures <= 1 m2: No es dedueixen Obertures > 1 m2 i <= 2 m2: Es dedueix el 50% Obertures > 2 m2: Es dedueix el 100%Als forats que no es dedueixin, o que es dedueixin parcialment, l'amidament inclou la feina de fer els retorns, com brancals, llindes, etc. En cas de deduir-se el 100% del forat cal amidar també aquests paraments.	44,38	QUARANTA-QUATRE EUROS AMB TRENTA-VUIT CÈNTIMS
1.4.3	pa Partida alçada a justificar per repassos amb guix en superfície verticals i horitzontals de banys segons indicacions de la DF. Es repasaran les zones actualment enguixades i que puguin tenir desperfectes i/o zones no anivellades. Inclòs p.p. de bastides i mtjans d'elevació necessaris. Criteri d'amidament: m2 de superfície realment executada segons indicacions de la DF.	18,38	DIVUIT EUROS AMB TRENTA-VUIT CÈNTIMS
1.4.4	m2 Arrebossat reglejat sobre parament horitzontal interior, a 3,00 m d'alçària, com a màxim, amb morter de ciment 1:6, remolinat i lliscat amb ciment pòrtland amb filler calcarí 32,5 R Criteri d'amidament: m2 de superfície amidada segons les especificacions de la DT. Amb deducció de la superfície corresponent a obertures d'acord amb els criteris següents: En paraments verticals: Obertures <= 2 m2: No es dedueixen Obertures > 2 m2 i <= 4 m2: Es dedueix el 50% Obertures > 4 m2: Es dedueix el 100% En paraments horitzontals: Obertures <= 1 m2: No es dedueixen Obertures > 1 m2: Es dedueix el 100% Als forats que no es dedueixin, o que es dedueixin parcialment, l'amidament inclou la feina de fer els retorns, com ara brancals, llindes, etc. En cas de deduir-se el 100% del forat cal amidar també aquests paraments. Aquests criteris inclouen la neteja dels elements que configuren les obertures, com és ara bastiments que s'hagin embrutat.	42,44	QUARANTA-DOS EUROS AMB QUARANTA-QUATRE CÈNTIMS
1.4.5	m2 Pintat de parament horitzontal interior de ciment, amb pintura al silicat amb acabat llis, amb una capa de fons i dues d'acabat Criteri d'amidament: m2 de superfície real amidada segons les especificacions de la DT. Amb deducció de la superfície corresponent a obertures d'acord amb els criteris següents: Obertures <= 4 m2: No es dedueixen Obertures > 4 m: Es dedueix el 100% Aquests criteris inclouen la superfície dels paraments laterals de l'obertura en una fondària de 30 cm, com a màxim, excepte en el cas d'obertures de més de 4,00 m2, en que aquesta superfície s'ha d'amidar expressament. Inclouen igualment la neteja dels elements que configuren l'obertura, com ara bastiments que s'hagin embrutat.	16,80	SETZE EUROS AMB VUITANTA CÈNTIMS

Quadre de preus nº 1			
Nº	Designació	Import	
		En xifra (Euros)	En lletra (Euros)
1.4.6	m2 Pintat de parament horitzontal de guix, amb pintura plàstica amb acabat llis, amb una capa segelladora i dues d'acabat. Inclou encintat i massillat previ de cops i forats. Criteri d'amidament: m2 de superfície real amidada segons les especificacions de la DT. Amb deducció de la superfície corresponent a obertures d'acord amb els criteris següents: Obertures <= 4 m2: No es dedueixen Obertures > 4 m: Es dedueix el 100% Aquests criteris inclouen la superfície dels paraments laterals de l'obertura en una fondària de 30 cm, com a màxim, excepte en el cas d'obertures de més de 4,00 m2, en que aquesta superfície s'ha d'amidar expressament. Inclouen igualment la neteja dels elements que configuren l'obertura, com ara bastiments que s'hagin embrutat.	6,76	SIS EUROS AMB SETANTA-SIS CÈNTIMS
1.5 SANITARIS I EQUIPAMENTS			
1.5.1	u Lavabo mural o per a recolzar de porcellana esmaltada, senzill, d'amplària 60cm, de color blanc i preu mitjà, col·locat amb suports murals, del mateix model i característiques dels renovats a altres escoles segons especificacions municipals. Inclòs pot sifònic tipus d'acer inoxidable per anar vist, i connexió a xarxa d'aigua i evacuació. Criteri d'amidament: Unitat de quantitat instal·lada, mesurada segons les especificacions de la DT.	134,05	CENT TRENTA-QUATRE EUROS AMB CINC CÈNTIMS
1.5.2	u Lavabo accessible sèrie Acces de Roca o equivalent, de porcellana esmaltada color blanc de 115x45x20 cm, col·locat sobre base metàl·lica amb potes d'estructura d'acer inoxidable. Inclòs pot sifònic d'acer inoxidable per anar vist i connexió a xarxa d'aigua i evacuació. Criteri d'amidament: Unitat de quantitat instal·lada, mesurada segons les especificacions de la DT.	344,67	TRES-CENTS QUARANTA-QUATRE EUROS AMB SEIXANTA-SET CÈNTIMS
1.5.3	u Subministrament i col·locació d'un inodor de porcellana vitrificada, de igual model i característiques dels lavabos ja renovats a altres escoles segons especificacions municipals, amb seient i tapa, cisterna i mecanismes de descàrrega i alimentació incorporats, de color blanc, col·locat sobre el paviment i connectat a la xarxa d'evacuació i d'aigua. S'inclou la connexió a la cisterna, que serà baixa amb dipòsit tipus motxila i de doble descàrrega. Criteri d'amidament: Unitat de quantitat instal·lada, mesurada segons les especificacions de la DT.	261,76	DOS-CENTS SEIXANTA-U EUROS AMB SETANTA-SIS CÈNTIMS
1.5.4	u Subministrament i col·locació d'inodor infantil de porcellana vitrificada, de igual model i característiques dels lavabos ja renovats a altres escoles segons especificacions municipals, seient i tapa, mecanismes de descàrrega i alimentació incorporats, de color blanc, col·locat sobre el paviment i connectat a la xarxa d'evacuació i d'aigua. S'inclou la connexió a la cisterna encastada i la connexió a la xarxa d'evacuació i d'aigua.	226,42	DOS-CENTS VINT-I-SIS EUROS AMB QUARANTA-DOS CÈNTIMS
1.5.5	u Cisterna encastada per a inodor, amb angles de suport per anar davant de paret d'obra de fàbrica, amb una amplària de 0.35 a 0.45 m, per a una descàrrega de 3/6 l, accionament manual amb acabat blanc, col·locat amb fixacions mecàniques	222,72	DOS-CENTS VINT-I-DOS EUROS AMB SETANTA-DOS CÈNTIMS
1.5.6	u Aixeta senzilla temporitzada per a lavabo, muntada superficialment sobre aparell sanitari o paret, de llautó cromat, preu superior, amb entrada de 1/2". Inclou maniguets flexibles, aixeta de regulació i palanca adaptada pels nens. Tipus Presto o equivalent. Criteri d'amidament: Unitat de quantitat instal·lada, mesurada segons les especificacions de la DT.	116,93	CENT SETZE EUROS AMB NORANTA-TRES CÈNTIMS
1.5.7	u Aixeta monocomandament per a banyera/dutxa mural, muntada superficialment, amb broc i transfusor, de llautó cromat, preu mitjà, amb dues entrades de 1/2" i sortida de 1/2" per a dutxa amb telèfon. Inclou flexo de 1200 mm i telèfon cromat, i suport de paret.	140,76	CENT QUARANTA EUROS AMB SETANTA-SIS CÈNTIMS
1.5.8	u Dosificador de sabó vertical, de dimensions 118x206x68 mm, capacitat d'1,1 kg, d'acer inoxidable amb acabat satinat en superfícies exposades, antivandàlic i amb visor de nivell de sabó i clau de seguretat, col·locat amb fixacions mecàniques Criteri d'amidament: Unitat de quantitat instal·lada, mesurada segons les especificacions de la DT.	108,77	CENT VUIT EUROS AMB SETANTA-SET CÈNTIMS

Quadre de preus nº 1			
Nº	Designació	Import	
		En xifra (Euros)	En lletra (Euros)
1.5.9	u Dispensador de paper en tovallolletes o bobines, segons subministraments de l'escola, per a eixugamans amb carcassa de color blanc en ABS, col·locat amb fixacions mecàniques. Marca TORK o equivalent Criteri d'amidament: Unitat de quantitat instal·lada, mesurada segons les especificacions de la DT.	228,74	DOS-CENTS VINT-I-VUIT EUROS AMB SETANTA-QUATRE CÈNTIMS
1.5.10	u Porta-rotlles gegant de paper higiènic, d'acer inoxidable, de 250 mm de diàmetre i 110 mm de fondària, col·locat amb fixacions mecàniques. Marca TORK o equivalent. Criteri d'amidament: Unitat de quantitat instal·lada, mesurada segons les especificacions de la DT.	46,52	QUARANTA-SIS EUROS AMB CINQUANTA-DOS CÈNTIMS
1.5.11	u Eixugamans per aire calent amb sensor electrònic de presència, fabricat en material vitrificat, de potència 1800 W, cabal 3,6 m3/minut i temperatura 61°C, instal·lat Criteri d'amidament: Unitat de quantitat instal·lada, mesurada segons les especificacions de la DT. El preu ha d'incloure l'aparell, accessoris, ancoratge al parament, escomesa elèctrica i els assaigs i proves per a la seva comprovació.	254,17	DOS-CENTS CINQUANTA-QUATRE EUROS AMB DISSET CÈNTIMS
1.5.12	m2 Mirall de lluna incolora de 3 mm de gruix amb cantells polits, col·locat fixat mecànicament sobre el parament. Criteri d'amidament: m2 de superfície amidada segons les especificacions de la DT. S'han de considerar les respectives dimensions d'acord amb els criteris següents: Llargària i amplària: Múltiples de 6 cm Cal prendre el múltiple immediat superior en el cas que la dimensió no ho sigui.	83,67	VUITANTA-TRES EUROS AMB SEIXANTA-SET CÈNTIMS
1.6 INSTAL·LACIONS			
1.6.1 FONTANERIA			
1.6.1.1	u Subm. i col. de xarxa de distribució interior d'aigua per als LAVABOS 5 amb canonada de polipropilè, de diàmetres i gruixos homologats segons Reglament d'Aigües i d'acord amb plànols. S'inclouran claus de pas en cada recinte, aïllament de les canonades que passin pel fals sostre amb ARMAFLEX de gruix d'acord amb el R.I.T.E., tub corrugat de protecció de les canonades encastades, p.p. d'accessoris, peces especials de connexió (colzes, T, reductors i connexió a la xarxa existent amb elements de tall d'electròlisis), connexió a sanitaris i griferia (vàlvules de tall incloses) suports i soldadura. Instal·lació per donar subministrament als aparells sanitaris grafiats als plànols en cada un dels espais a actuar. L'execució de la unitat d'obra inclou tots els treballs necessaris per deixar la instal·lació en correcte funcionament, especialment: - Obertura de regates per a encastar els tubs - Col·locació dels tubs a l'interior de les regates i execució de totes les unions - Col·locació de les claus de pas - Tapat de les regates - Retirada de l'obra de les restes d'emalatges, retalls de tubs, etc. Criteri d'amidament: Unitat de quantitat instal·lada, mesurada segons les especificacions de la DT. LAVABOS 5: 4 lavabos i 4 inodors, 1 aigüera, 1 acumulador elèctric. LAVABOS 6: 2 lavabos i 4 inodors, 1 aigüera, 1 acumulador elèctric, 1 rentaplats.	1.230,14	MIL DOS-CENTS TRENTA EUROS AMB CATORZE CÈNTIMS

Quadre de preus nº 1			
Nº	Designació	Import	
		En xifra (Euros)	En lletra (Euros)
1.6.1.2	<p>u Subm. i col. de xarxa de distribució interior d'aigua per als LAVABOS 2 amb canonada de polipropilè, de diàmetres i gruixos homologats segons Reglament d'Aigües i d'acord amb plànols. S'inclouran claus de pas en cada recinte, aïllament de les canonades que passin pel fals sostre amb ARMAFLEX de gruix d'acord amb el R.I.T.E., tub corrugat de protecció de les canonades encastades, p.p. d'accessoris, peces especials de connexió (colzes, T, reductors i connexionat a la xarxa existent amb elements de tall d'electròlisis), connexió a sanitaris i griferia (vàlvules de tall incloses) suports i soldadura. Instal·lació per donar subministrament als aparells sanitaris grafiats als plànols en cada un dels espais a actuar.</p> <p>L'execució de la unitat d'obra inclou tots els treballs necessaris per deixar la instal·lació en correcte funcionament, especialment:</p> <ul style="list-style-type: none"> - Obertura de regates per a encastar els tubs - Col·locació dels tubs a l'interior de les regates i execució de totes les unions - Col·locació de les claus de pas - Tapat de les regates - Retirada de l'obra de les restes d'emalatges, retalls de tubs, etc. <p>Criteri d'amidament: Unitat de quantitat instal·lada, mesurada segons les especificacions de la DT.</p> <p>LAVABOS 2: 5 lavabos i 9 inodors, 1 dutxa, 3 acumuladors elèctrics.</p>	1.385,58	MIL TRES-CENTS VUITANTA-CINC EUROS AMB CINQUANTA-VUIT CÈNTIMS
1.6.1.3	<p>u Subm. i col. de xarxa de distribució interior d'aigua per als LAVABOS 7 amb canonada de polipropilè, de diàmetres i gruixos homologats segons Reglament d'Aigües i d'acord amb plànols. S'inclouran claus de pas en cada recinte, aïllament de les canonades que passin pel fals sostre amb ARMAFLEX de gruix d'acord amb el R.I.T.E., tub corrugat de protecció de les canonades encastades, p.p. d'accessoris, peces especials de connexió (colzes, T, reductors i connexionat a la xarxa existent amb elements de tall d'electròlisis), connexió a sanitaris i griferia (vàlvules de tall incloses) suports i soldadura. Instal·lació per donar subministrament als aparells sanitaris grafiats als plànols en cada un dels espais a actuar.</p> <p>L'execució de la unitat d'obra inclou tots els treballs necessaris per deixar la instal·lació en correcte funcionament, especialment:</p> <ul style="list-style-type: none"> - Obertura de regates per a encastar els tubs - Col·locació dels tubs a l'interior de les regates i execució de totes les unions - Col·locació de les claus de pas - Tapat de les regates - Retirada de l'obra de les restes d'emalatges, retalls de tubs, etc. <p>Criteri d'amidament: Unitat de quantitat instal·lada, mesurada segons les especificacions de la DT.</p> <p>LAVABOS 7: 1 lavabo i 1 inodor.</p>	258,20	DOS-CENTS CINQUANTA-VUIT EUROS AMB VINT CÈNTIMS
1.6.1.4	<p>u Subm. i col. de xarxa de distribució interior d'aigua per als LAVABOS 9 amb canonada de polipropilè, de diàmetres i gruixos homologats segons Reglament d'Aigües i d'acord amb plànols. S'inclouran claus de pas en cada recinte, aïllament de les canonades que passin pel fals sostre amb ARMAFLEX de gruix d'acord amb el R.I.T.E., tub corrugat de protecció de les canonades encastades, p.p. d'accessoris, peces especials de connexió (colzes, T, reductors i connexionat a la xarxa existent amb elements de tall d'electròlisis), connexió a sanitaris i griferia (vàlvules de tall incloses) suports i soldadura. Instal·lació per donar subministrament als aparells sanitaris grafiats als plànols en cada un dels espais a actuar.</p> <p>L'execució de la unitat d'obra inclou tots els treballs necessaris per deixar la instal·lació en correcte funcionament, especialment:</p> <ul style="list-style-type: none"> - Obertura de regates per a encastar els tubs - Col·locació dels tubs a l'interior de les regates i execució de totes les unions - Col·locació de les claus de pas - Tapat de les regates - Retirada de l'obra de les restes d'emalatges, retalls de tubs, etc. <p>Criteri d'amidament: Unitat de quantitat instal·lada, mesurada segons les especificacions de la DT.</p> <p>LAVABOS 9: 1 lavabo, 2 inodors.</p>	568,32	CINC-CENTS SEIXANTA-VUIT EUROS AMB TRENTA-DOS CÈNTIMS
1.6.1.5	<p>u Ajudes de ram de paleta a totes les instal·lacions i treballs necessaris. S'inclouen les regates, rases no comptades, remats, treballs especials o tasques indirectes per deixar tots els banys finalitzats i en funcionament.</p>	133,25	CENT TRENTA-TRES EUROS AMB VINT-I-CINC CÈNTIMS
	1.6.2 ELECTRICITAT I ENLLUMENAT		

Quadre de preus nº 1			
Nº	Designació	Import	
		En xifra (Euros)	En lletra (Euros)
1.6.2.1	<p>u Subm. i col. de conjunt de instal·lació elèctrica per a alimentació d'enllumenat i força per un bany de superfície aproximada 10 m2, amb caixes de derivació, tubs protectors, regletes, mecanismes de color blanc i cables de secció reglamentària segons R.E.B.T. (R.D. 842/2002) i U.N.E. corresponents, des de sortida quadre sector fins als mecanismes, punts d'enllumenat i força. S'inclou p.p. de material auxiliar de muntatge. Inclou 3 detectors de presència, detectors, 2 endolls i 2 punts de llum.</p>	448,31	QUATRE-CENTS QUARANTA-VUIT EUROS AMB TRENTA-U CÈNTIMS
1.6.2.2	<p>u Subm. i col. de conjunt de instal·lació elèctrica per a alimentació d'enllumenat i força per un bany de superfície aproximada 10 m2, amb caixes de derivació, tubs protectors, regletes, mecanismes de color blanc i cables de secció reglamentària segons R.E.B.T. (R.D. 842/2002) i U.N.E. corresponents, des de sortida quadre sector fins als mecanismes, punts d'enllumenat i força. S'inclou p.p. de material auxiliar de muntatge. Inclou 2 detectors de presència, 2 endolls i 2 punts de llum.</p>	329,57	TRES-CENTS VINT-I-NOU EUROS AMB CINQUANTA-SET CÈNTIMS
1.6.2.3	<p>u Instal·lació completa d'enllumenat per a un bany de 10m2 aproximadament, amb 3 unitats de llumenera estanca amb leds amb una vida útil <= 50000 h, de forma rectangular, de 1500 mm de llargària, 50 W de potència, flux lluminós de 4900 lm, aïllament classe I, cos i difusor de policarbonat i grau de protecció IP65, temperatura de color 3000 K, muntada superficialment . S'inclou tot el necessari per al seu correcte funcionament.</p> <p>Criteri d'amidament: Unitat de quantitat instal·lada, mesurada segons les especificacions de la DT.S'inclou en la partida d'obra el subministrament i la col·locació de les làmpades.</p>	272,97	DOS-CENTS SETANTA-DOS EUROS AMB NORANTA-SET CÈNTIMS
1.6.2.4	<p>u Instal·lació completa d'enllumenat per a un bany de 5m2 aproximadament, amb 2 unitats de llumenera estanca amb leds amb una vida útil <= 50000 h, de forma rectangular, de 1500 mm de llargària, 50 W de potència, flux lluminós de 4900 lm, aïllament classe I, cos i difusor de policarbonat i grau de protecció IP65, temperatura de color 3000 K, muntada superficialment . S'inclou tot el necessari per al seu correcte funcionament.</p> <p>Criteri d'amidament: Unitat de quantitat instal·lada, mesurada segons les especificacions de la DT.S'inclou en la partida d'obra el subministrament i la col·locació de les làmpades.</p>	213,29	DOS-CENTS TRETZE EUROS AMB VINT-I-NOU CÈNTIMS
	1.6.3 EVACUACIONS		
1.6.3.1	<p>u Subm. i col. de xarxa interior d'evacuació d'aigües de bany de 10 m2 aproximadament, amb canonada de P.V.C. sèrie B segons norma UNE-EN 1329-1, de Ø homologats segons normativa. S'inclouen registres, ventilacions terminals i p.p. de material auxiliar de muntatge.</p>	228,16	DOS-CENTS VINT-I-VUIT EUROS AMB SETZE CÈNTIMS
1.6.3.2	<p>u Subm. i col. de xarxa interior d'evacuació d'aigües de bany de 5 m2 aproximadament, amb canonada de P.V.C. sèrie B segons norma UNE-EN 1329-1, de Ø homologats segons normativa. S'inclouen registres, ventilacions terminals i p.p. de material auxiliar de muntatge.</p>	142,63	CENT QUARANTA-DOS EUROS AMB SEIXANTA-TRES CÈNTIMS
	1.7 SEGURETAT I SALUT		

Quadre de preus nº 1

Nº	Designació	Import	
		En xifra (Euros)	En lletra (Euros)
1.7.1	<p>u Per controlar la qualitat de les obres, el Contractista ha d'efectuar, al seu càrrec, els assaigs en les condicions i freqüència que s'estableixen al Plec de condicions i en el seu defecte en les instruccions i normes oficials. Si no està regulat per cap dels documents ressenyats s'ha de procedir segons determina el Director.</p> <p>Durant el decurs de les obres, i en el seu període de garantia el Director pot ordenar que es realitzin quantes proves, assaigs i anàlisis que cregui oportunes per comprovar la qualitat dels materials i bona execució de l'obra efectuada encara que els materials no estiguin indicats en aquest plec. El Contractista està obligat a donar totes les facilitats que calguin, aportar els mitjans auxiliars i el personal necessaris i suportar al seu càrrec, totes les despeses que es puguin originar fins un import màxim de l'1,5% del pressupost de l'obra. En cas que se justifiqui que el cost dels assaigs de control de qualitat supera el 1,5% del pressupost de l'obra, l'import en excés se certificarà en aquesta partida.</p> <p>Sera obligatòria la contractació d'una empresa externa, acreditada, per a l'execució dels assajos.</p> <p>Serà obligació assumir els Decrets, Reals Decrets, Ordres, Resolucions i Sentències d'aplicació a nivell estatal, així com les establertes a nivell autonòmic. S'estipula com a Control de Qualitat per a l'Obra:</p> <ul style="list-style-type: none"> - Tots els controls a la recepció de productes, equips i sistemes. - Tots els assaigs de control d'execució d'obra. - Totes les proves i assajos de l'obra acabada. <p>A les proves i assaigs queden inclosos tots els desplaçaments i jornades d'equips i personal a l'obra i als el lloc de control, com ara plantes exteriors de fabricació de productes. També queden incloses totes les ajudes que requereixi l'entitat que realitza en Control. En cas que s'hagin de realitzar assajos destructius (provetes testimoni) queda inclosa la reparació amb els productes adequats.</p>	1.500,00	MIL CINC-CENTS EUROS
1.7.2	<p>u Partida d'abonament íntegre per l'aplicació en obra de totes les mesures necessàries pel compliment de les normes de l'Estudi Bàsic i el Pla de Seguretat i Salut en l'obra, tot segons el Real Decreto 1672/1997 de 24 d'octubre de 1.997. Tot segons les instruccions donades pel Director d'execució d'obra o el Coordinador de Seguretat i Salut. Serà obligatòria la contractació d'una empresa externa acreditada per l'execució de les mesures de seguretat en l'obra.</p>	700,00	SET-CENTS EUROS
1.8 GESTIÓ DE RESIDUS			
1.8.1	<p>m3 Càrrega amb mitjans manuals i transport de residus inerts o no especials dins de l'obra, amb mitjans manuals i amb dúmper per a transports</p> <p>Criteri d'amidament: m3 de volum real d'acord amb les especificacions del "Pla de Gestió de Residus de Construcció i Enderrocs" de l'obra.</p>	40,49	QUARANTA EUROS AMB QUARANTA-NOU CÈNTIMS
1.8.2	<p>m3 Classificació a peu d'obra de residus de construcció o demolició en fraccions segons REAL DECRETO 105/2008, amb mitjans manuals</p> <p>Criteri d'amidament: m3 de volum realment classificat d'acord amb les especificacions del "Pla de Gestió de Residus de Construcció i Enderrocs" de l'obra.</p>	12,81	DOTZE EUROS AMB VUITANTA-U CÈNTIMS
1.8.3	<p>m3 Transport de residus a instal·lació autoritzada de gestió de residus, amb camió i temps d'espera per a la càrrega a màquina, a qualsevol distància.</p> <p>Criteri d'amidament: m3 de volum real d'acord amb les especificacions del "Pla de Gestió de Residus de Construcció i Enderrocs" de l'obra.</p>	11,29	ONZE EUROS AMB VINT-I-NOU CÈNTIMS
1.8.4	<p>m3 Disposició controlada en dipòsit autoritzat de residus barrejats inerts amb una densitat 1 t/m3, procedents de construcció o demolició, amb codi 17 01 07 segons la Llista Europea de Residus</p> <p>Criteri d'amidament: m3 de volum de cada tipus de residu dipositat a l'abocador o centre de recollida corresponent.</p> <p>Inclou el cànon d'abocament del residu a dipòsit controlat segons el que determina la Llei 8/2008, el pagament del qual queda suspès segons la Llei 7/2011.</p> <p>La empresa receptora del residu ha de facilitar al constructor la informació necessària per complimentar el certificat de disposició de residus, d'acord amb l'article 5.3 del REAL DECRETO 105/2008.</p>	30,13	TRENTA EUROS AMB TRETZE CÈNTIMS
1.9 IMPREVISTOS			
1.9.1	<p>PA Partida alçada a justificar per imprevistos</p> <p>Vila-seca, abril de 2026 Arquitecte</p>	2.000,00	DOS MIL EUROS

Quadre de preus nº 1

Jesús Molina Aragonés

QUADRE DE PREUS 2

Quadre de preus nº 2			
Nº	Designació	Import	
		Parcial (Euros)	Total (Euros)
	1 FASE 2		
	1.1 ENDERROCS I DESMUNTATGES		
1.1.1	m2 Enderroc de divisòries de ceràmica entre 5 i 12 cm de gruix, amb mitjans manuals i càrrega manual de runa sobre camió o contenidor. Inclou el desmuntatge, acopi i posterior muntatge dels elements que quedin dins l'espai a actuar (mobiliari, complements, miralls, etc.). Els residus d'enderroc es reciclaran de forma separativa (fusta, ceràmica, vidre, etc.). Criteri d'amidament: m2 de superfície realment enderrocada, amidada segons les especificacions de la DT. Unitat mesurada segons especificacions de la DT. <i>Mà d'obra</i> <i>Mitjans auxiliars</i> <i>17 % Costos indirectes</i>	11,86 0,18 2,05	14,09
1.1.2	m2 Arrencada de paviment, amb mitjans manuals i càrrega manual de runa sobre camió o contenidor. Els residus d'enderroc es reciclaran de forma separativa (fusta, ceràmica, vidre, etc.). Criteri d'amidament: m de llargària realment enderrocada, segons les especificacions de la DT. m2 de superfície amidada segons les especificacions de la DT. m3 de volum amidat segons les especificacions de la DT. <i>Mà d'obra</i> <i>Mitjans auxiliars</i> <i>17 % Costos indirectes</i>	6,47 0,10 1,12	7,69
1.1.3	m2 Arrencada de recrescut del paviment de morter de ciment, de fins a 5 cm de gruix, amb mitjans manuals i càrrega manual de runa sobre camió o contenidor Criteri d'amidament: m de llargària realment enderrocada, segons les especificacions de la DT. m2 de superfície amidada segons les especificacions de la DT. m3 de volum amidat segons les especificacions de la DT. <i>Mà d'obra</i> <i>Mitjans auxiliars</i> <i>17 % Costos indirectes</i>	12,94 0,19 2,23	15,36
1.1.4	m2 Arrencada d'enrajolat en parament vertical, amb mitjans manuals i càrrega manual de runa sobre camió o contenidor. Criteri d'amidament: m de llargària realment arrencat, d'acord amb la DT. m2 de superfície realment executat d'acord amb les indicacions de la DT. <i>Mà d'obra</i> <i>Mitjans auxiliars</i> <i>17 % Costos indirectes</i>	9,92 0,15 1,71	11,78
1.1.5	m2 Repicat d'arrebossat de morter de ciment, amb mitjans manuals i càrrega manual de runa sobre camió o contenidor Criteri d'amidament: m de llargària realment arrencat, d'acord amb la DT. m2 de superfície realment executat d'acord amb les indicacions de la DT. <i>Mà d'obra</i> <i>Mitjans auxiliars</i> <i>17 % Costos indirectes</i>	12,94 0,19 2,23	15,36
1.1.6	u Desmuntatge o arrencada de full i bastiment de porta interior amb mitjans manuals i càrrega manual sobre camió o contenidor. Els residus d'enderroc es reciclaran de forma separativa (fusta, ceràmica, vidre, etc.). Criteri d'amidament: Unitat d'element realment arrencat o desmuntat segons les especificacions de la DT. <i>Mà d'obra</i> <i>Mitjans auxiliars</i> <i>17 % Costos indirectes</i>	32,36 0,49 5,58	38,43
1.1.7	u Arrencada de full i bastiment de finestra, inclòs desmuntatge de vidres, amb mitjans manuals i càrrega manual sobre camió o contenidor. Els residus d'enderroc es reciclaran de forma separativa (fusta, ceràmica, vidre, etc.). Criteri d'amidament: Unitat d'element realment arrencat o desmuntat segons les especificacions de la DT. <i>Mà d'obra</i> <i>Mitjans auxiliars</i> <i>17 % Costos indirectes</i>	43,14 0,65 7,44	51,23
1.1.8	u Arrencada d'inodor, inclòs cisterna baixa, ancoratges, aixetes, mecanismes, desguassos i desconexió de les xarxes de subministrament i d'evacuació, amb mitjans manuals i càrrega manual de runa sobre camió o contenidor Criteri d'amidament: Unitat d'element realment desmuntat, inclòs l'enderroc dels suports i fonaments si es el cas, amidat segons les especificacions de la DT. <i>Mà d'obra</i> <i>Mitjans auxiliars</i> <i>17 % Costos indirectes</i>	15,28 0,23 2,64	18,15

Quadre de preus nº 2			
Nº	Designació	Import	
		Parcial (Euros)	Total (Euros)
1.1.9	u Arrencada de cisterna alta d'inodor, suport, aixetes, mecanismes i desconexió de les xarxes de subministrament i d'evacuació, amb mitjans manuals i càrrega manual de runa sobre camió o contenidor Criteri d'amidament: Unitat d'element realment desmuntat, inclòs l'enderroc dels suports i fonaments si es el cas, amidat segons les especificacions de la DT. <i>Mà d'obra</i> <i>Mitjans auxiliars</i> <i>17 % Costos indirectes</i>	15,54 0,23 2,68	18,45
1.1.10	u Arrencada d'aigüera, suport, aixetes, sífó, desguassos i desconexió de les xarxes de subministrament i d'evacuació, amb mitjans manuals i càrrega manual de runa sobre camió o contenidor Criteri d'amidament: Unitat d'element realment desmuntat, inclòs l'enderroc dels suports i fonaments si es el cas, amidat segons les especificacions de la DT. <i>Mà d'obra</i> <i>Mitjans auxiliars</i> <i>17 % Costos indirectes</i>	24,38 0,37 4,21	28,96
1.1.11	u Arrencada de dutxa, aixetes, sífó, desguassos i desconexió de les xarxes de subministrament i d'evacuació, amb mitjans manuals i càrrega manual de runa sobre camió o contenidor Criteri d'amidament: Unitat d'element realment desmuntat, inclòs l'enderroc dels suports i fonaments si es el cas, amidat segons les especificacions de la DT. <i>Mà d'obra</i> <i>Mitjans auxiliars</i> <i>17 % Costos indirectes</i>	24,65 0,37 4,25	29,27
1.1.12	m2 Enderroc de cel ras i entramat de suport, amb mitjans manuals i càrrega manual de runa sobre camió o contenidor <i>Mà d'obra</i> <i>Mitjans auxiliars</i> <i>17 % Costos indirectes</i>	5,39 0,08 0,93	6,40
1.1.13	u Desmuntatge d'acumulador elèctric, accessoris i desconexió de les xarxes de subministrament, amb mitjans manuals i aplec, posteriorment muntatge i connexió a xarxes d'aigua i electricitat, deixant la instal·lació en funcionament. Criteri d'amidament: Unitat d'element realment desmuntat, inclòs l'enderroc dels suports i fonaments si es el cas, amidat segons les especificacions de la DT. <i>Mà d'obra</i> <i>Mitjans auxiliars</i> <i>17 % Costos indirectes</i>	49,82 0,75 8,60	59,17
1.1.14	m3 Desmuntatge de mobiliari amb mitjans manuals, aplec de materials per a la seva reutilització, sense incloure embalatges o sobre camió o contenidor Criteri d'amidament: Unitat de quantitat realment desmuntada, inclòs l'enderroc dels suports i bancades si és el cas, amidat segons les especificacions de la DT. m3 de volum aparent realment desmuntat o traslladat, segons les especificacions de la DT. <i>Mà d'obra</i> <i>Mitjans auxiliars</i> <i>17 % Costos indirectes</i>	10,79 0,16 1,86	12,81
1.1.15	u Desmuntar i muntar mòdul de cuina per a fer una reparació Criteri d'amidament: Unitat de quantitat realment desmuntada, inclòs l'enderroc dels suports i bancades si és el cas, amidat segons les especificacions de la DT. m3 de volum aparent realment desmuntat o traslladat, segons les especificacions de la DT. <i>Mà d'obra</i> <i>Mitjans auxiliars</i> <i>17 % Costos indirectes</i>	36,66 0,55 6,33	43,54
1.1.16	u Arrencada i enderroc d'instal·lacions existents no necessàries a l'interior dels recintes a reformar segons especificacions de la DF. Inclou totes les instal·lacions existents (aigua, evacuacions, electricitat i enllumenat, veu i dades, contra incendis, ventilació, calefacció), la seva xarxa de distribució, encastada o superficial i els seus elements i accessoris (aixetes, claus de pas, tubs, mecanismes, cablejats, caixes, safates, detectors, ventiladors, lluminàries, etc.). A criteri de la DF les lluminàries s'acopiaran pel seu posterior ús. Inclòs ajudes de paleta per la retirada d'elements encastats i suports. Desmuntatge amb mitjans manuals i càrrega manual de runa sobre camió o contenidor. <i>Mà d'obra</i> <i>Mitjans auxiliars</i> <i>17 % Costos indirectes</i>	1.150,45 17,26 198,51	1.366,22
	1.2 ENVANS I FUSTERIA		

Quadre de preus nº 2			
Nº	Designació	Import	
		Parcial (Euros)	Total (Euros)
1.2.1	u Subministre i col·locació de porta d'una fulla batent per a un pas de 80x210 cm i 35 mm de gruix, de panell fenòlic equivalent als panells interiors del bany. Aniran equipades amb frontisses i manetes d'acer inoxidable mat. S'inclouen frontisses, ferramenta, juntes de goma i resta de materials i treballs auxiliars necessaris per a deixar la fusteria acabada. S'inclouen prebastiments. Tot acabat <i>Mà d'obra</i> <i>Materials</i> <i>Mitjans auxiliars</i> <i>17 % Costos indirectes</i>	81,52 466,42 1,22 93,36	642,52
1.2.2	u Mòdul frontal de cabina sanitària format per una porta practicable i lateral fix, amplària segons plànols, de de 205 cm d'alçada total, de tauler de resines fenòliques HPL de 13 mm de gruix amb acabat de color a les dues cares amb ferramenta d'acer inoxidable, composta de 3 frontisses, 1 tirador, 1 tanca amb indicació exterior, peus regulables i perfil superior de suport amb elements de fixació. Inclòs tirador i pany d'acer inoxidable amb indicador "lliure/ocupat". Inclosa p.p. de resolució de trobades i punts singulars. Criteri d'amidament: Unitat de quantitat realment col·locada a l'obra segons les especificacions de la DT, i aprovada per la DF. <i>Mà d'obra</i> <i>Materials</i> <i>Mitjans auxiliars</i> <i>17 % Costos indirectes</i>	19,60 262,36 0,29 47,98	330,23
1.2.3	u Mampara divisòria entre cabines sanitàries de llargària segons plànols (135-145 cm) i 205 cm d'alçada total, de tauler de resines fenòliques HPL de 13 mm de gruix amb acabat de color a escollir per la DF a les dues cares, amb perfils de fixació i peus regulables d'acer inoxidable, perfil "U" d'alumini de remat superior e inferior. Inclosa p.p. de resolució de trobades i punts singulars. Criteri d'amidament: Unitat de quantitat realment col·locada a l'obra segons les especificacions de la DT, i aprovada per la DF. <i>Mà d'obra</i> <i>Materials</i> <i>Mitjans auxiliars</i> <i>17 % Costos indirectes</i>	14,70 204,09 0,22 37,23	256,24
1.2.4	m2 Formació de calaix d'amb tauler de resines fenòliques HPL de 13 mm de gruix amb acabat de color a escollir per la DF, sobre estructura d'autoportant arriostrada normal amb perfil·leria de planxa d'acer galvanitzat de 48 mm d'amplària, fixades mecànicament. Dimensions: 1,10 m d'alçada i 0,20 m de fons. Dipòsits de descàrrega dels inodors instal·lats a l'interior del calaix. Inclòs kit de complementos per a la instal·lació de les plaques. El preu inclou la resolució de trobades i punts singulars i els forats i l'ajust de les plaques d'accionament dels dipòsits. Criteri d'amidament: m2 de superfície amidada segons les especificacions de la DT. <i>Mà d'obra</i> <i>Materials</i> <i>Mitjans auxiliars</i> <i>17 % Costos indirectes</i>	11,23 112,64 0,17 21,09	145,13
1.2.5	u Finestra d'alumini anoditzat natural amb trencament de pont tèrmic, col·locada sobre bastiment de base amb tub d'acer galvanitzat (inclòs a la partida), amb una fulla oscilobatent de 60x75 cm i una fulla fixa superior de 30x75 cm, per a un buit d'obra aproximat de 90x75 cm, elaborada amb perfils de preu alt, classificació mínima 3 de permeabilitat a l'aire segons UNE-EN 12207, classificació mínima 8A d'estanquitat a l'aigua segons UNE-EN 12208 i classificació mínima C4 de resistència al vent segons UNE-EN 12210, sense persiana. Criteri d'amidament: Unitat mesurada segons les especificacions de la DT. <i>Mà d'obra</i> <i>Materials</i> <i>Mitjans auxiliars</i> <i>17 % Costos indirectes</i>	199,40 400,92 4,99 102,90	708,21
1.2.6	m2 Vidre aïllant de lluna incolora de 4 mm de gruix, cambra d'aire de 6 mm i lluna de 3+3 mm de gruix amb 2 butiral translúcid de lluna d'incolòr, classe 1 (B) 1 segons UNE-EN 12600, col·locat amb perfils conformats de neoprè sobre alumini o PVC Criteri d'amidament: m2 de superfície amidada segons les especificacions de la DT. S'han de considerar les respectives dimensions segons els criteris següents, cal prendre el múltiple immediat superior en cas que la dimensió no ho sigui: Llargària i amplària: Múltiples de 3 cm Unitats amb superfície < 0,25 m2: 0,25 m2 per unitat <i>Mà d'obra</i> <i>Materials</i> <i>Mitjans auxiliars</i> <i>17 % Costos indirectes</i>	17,87 45,84 0,45 10,91	75,07

Quadre de preus nº 2			
Nº	Designació	Import	
		Parcial (Euros)	Total (Euros)
1.2.7	u Fulla fixa de fusta de pi roig per a pintar, col·locada sobre l'obra, per a un buit d'obra aproximat de 100x110 cm, classificació mínima 2 de permeabilitat a l'aire segons UNE-EN 12207, classificació mínima 2A d'estanquitat a l'aigua segons UNE-EN 12208 i classificació mínima C3 de resistència al vent segons UNE-EN 12210, inclòs bastiment sense persiana CRITERI D'AMIDAMENT: Unitat mesurada segons les especificacions de la DT. COL·LOCACIÓ SOBRE FÀBRICA: La unitat d'obra inclou el cost de la col·locació del bastiment. <i>Mà d'obra</i> <i>Materials</i> <i>Mitjans auxiliars</i> <i>17 % Costos indirectes</i>	20,61 88,12 0,52 18,57	127,82
1.3 PAVIMENTS			
1.3.1	m2 Recrescoda del suport de paviments, de 4 cm de gruix, amb morter de ciment 1:6 Criteri d'amidament: m2 de superfície amidada segons les especificacions de la DT, amb deducció de la superfície corresponent a obertures, d'acord amb els criteris següents: Obertures <= 1 m2: No es dedueixen Obertures > 1 m2: Es dedueix el 100% <i>Mà d'obra</i> <i>Maquinària</i> <i>Materials</i> <i>Mitjans auxiliars</i> <i>17 % Costos indirectes</i>	6,23 0,07 3,15 0,09 1,62	11,17
1.3.2	m2 Paviment interior, de rajola de gres porcellànic premsat polit, grup Bla (UNE-EN 14411), de forma rectangular o quadrada, preu mitjà, de 6 a 15 peces/m2, col·locades amb adhesiu per a rajola ceràmica C2 (UNE-EN 12004) i rejuntat amb beurada CG2 (UNE-EN 13888). Inclòs p.p. de: Neteja i comprovació de la superfície suport. Replanteig dels nivells d'acabat. Replanteig de la disposició de les peces i junts de moviment. Aplicació de l'adhesiu. Col·locació de les rajoles a punta de paleta. Minves. Formació de junts de partició, perimetrals i estructurals. Rejuntat. Eliminació i neteja del material sobrant. Neteja final del paviment. Criteri d'amidament: m2 de superfície amidada segons les especificacions de la DT, amb deducció de la superfície corresponent a obertures, d'acord amb els criteris següents: Obertures <= 1 m2: No es dedueixen Obertures > 1 m2: Es dedueix el 100% <i>Mà d'obra</i> <i>Materials</i> <i>Mitjans auxiliars</i> <i>17 % Costos indirectes</i>	16,92 23,08 0,25 6,84	47,09
1.4 REVESTIMENTS I ACABATS			
1.4.1	m2 Arrebossat reglejat sobre parament vertical interior, a 3,00 m d'alçària, com a màxim, amb morter de ciment 1:4, remolinat i lliscat amb ciment blanc de ram de paleta 22,5 X Criteri d'amidament: m2 de superfície amidada segons les especificacions de la DT. Amb deducció de la superfície corresponent a obertures d'acord amb els criteris següents: En paraments verticals: Obertures <= 2 m2: No es dedueixen Obertures > 2 m2 i <= 4 m2: Es dedueix el 50% Obertures > 4 m2: Es dedueix el 100% En paraments horitzontals: Obertures <= 1 m2: No es dedueixen Obertures > 1 m2: Es dedueix el 100% Als forats que no es dedueixen, o que es dedueixin parcialment, l'amidament inclou la feina de fer els retorns, com ara brancals, llindes, etc. En cas de deduir-se el 100% del forat cal amidar també aquests paraments. Aquests criteris inclouen la neteja dels elements que configuren les obertures, com és ara bastiments que s'hagin embrutat. <i>Mà d'obra</i> <i>Maquinària</i> <i>Materials</i> <i>Mitjans auxiliars</i> <i>17 % Costos indirectes</i>	27,04 0,04 3,07 0,67 5,24	36,05

Quadre de preus nº 2			
Nº	Designació	Import	
		Parcial (Euros)	Total (Euros)
1.4.2	m2 Enrajolat de parament vertical interior a una alçària <= 3 m amb rajola de gres porcellànic premsat polit de 20x20 cm color blanc mate, grup Bla (UNE-EN 14411), col·locades amb adhesiu per a rajola ceràmica C2 TE (UNE-EN 12004) i rejuntat amb beurada CG2 (UNE-EN 13888) Criteri d'amidament: m2 de superfície amidada segons les especificacions de la DT.En revestiment de paraments, amb deducció de la superfície corresponent a obertures d'acord amb els criteris següents:Obertures <= 1 m2: No es dedueixen Obertures > 1 m2 i <= 2 m2: Es dedueix el 50% Obertures > 2 m2: Es dedueix el 100%Als forats que no es dedueixin, o que es dedueixin parcialment, l'amidament inclou la feina de fer els retorns, com brancals, llindes, etc. En cas de deduir-se el 100% del forat cal amidar també aquests paraments.		
	<i>Mà d'obra</i>	18,19	
	<i>Materials</i>	19,29	
	<i>Mitjans auxiliars</i>	0,45	
	<i>17 % Costos indirectes</i>	6,45	
			44,38
1.4.3	pa Partida alçada a justificar per repassos amb guix en superfície verticals i horitzontals de banys segons indicacions de la DF. Es repararan les zones actualment enguixades i que puguin tenir desperfectes i/o zones no anivellades. Inclòs p.p. de bastides i mitjans d'elevació necessaris. Criteri d'amidament: m2 de superfície realment executada segons indicacions de la DF.		
	<i>Mà d'obra</i>	13,37	
	<i>Maquinària</i>	1,72	
	<i>Materials</i>	0,29	
	<i>Mitjans auxiliars</i>	0,33	
	<i>17 % Costos indirectes</i>	2,67	
			18,38
1.4.4	m2 Arrebossat reglejat sobre parament horitzontal interior, a 3,00 m d'alçària, com a màxim, amb morter de ciment 1:6, remolinat i lliscat amb ciment portland amb filler calcarí 32,5 R Criteri d'amidament: m2 de superfície amidada segons les especificacions de la DT. Amb deducció de la superfície corresponent a obertures d'acord amb els criteris següents: En paraments verticals: Obertures <= 2 m2: No es dedueixen Obertures > 2 m2 i <= 4 m2: Es dedueix el 50% Obertures > 4 m2: Es dedueix el 100% En paraments horitzontals: Obertures <= 1 m2: No es dedueixen Obertures > 1 m2: Es dedueix el 100% Als forats que no es dedueixin, o que es dedueixin parcialment, l'amidament inclou la feina de fer els retorns, com ara brancals, llindes, etc. En cas de deduir-se el 100% del forat cal amidar també aquests paraments. Aquests criteris inclouen la neteja dels elements que configuren les obertures, com és ara bastiments que s'hagin embrutat.		
	<i>Mà d'obra</i>	33,34	
	<i>Maquinària</i>	0,04	
	<i>Materials</i>	2,07	
	<i>Mitjans auxiliars</i>	0,83	
	<i>17 % Costos indirectes</i>	6,17	
			42,44
1.4.5	m2 Pintat de parament horitzontal interior de ciment, amb pintura al silicat amb acabat llis, amb una capa de fons i dues d'acabat Criteri d'amidament: m2 de superfície real amidada segons les especificacions de la DT. Amb deducció de la superfície corresponent a obertures d'acord amb els criteris següents: Obertures <= 4 m2: No es dedueixen Obertures > 4 m: Es dedueix el 100% Aquests criteris inclouen la superfície dels paraments laterals de l'obertura en una fondària de 30 cm, com a màxim, excepte en el cas d'obertures de més de 4,00 m2, en que aquesta superfície s'ha d'amidar expressament. Inclouen igualment la neteja dels elements que configuren l'obertura, com ara bastiments que s'hagin embrutat.		
	<i>Mà d'obra</i>	4,23	
	<i>Materials</i>	10,07	
	<i>Mitjans auxiliars</i>	0,06	
	<i>17 % Costos indirectes</i>	2,44	
			16,80
1.4.6	m2 Pintat de parament horitzontal de guix, amb pintura plàstica amb acabat llis, amb una capa segelladora i dues d'acabat. Inclou encintat i massillat previ de cops i forats. Criteri d'amidament: m2 de superfície real amidada segons les especificacions de la DT. Amb deducció de la superfície corresponent a obertures d'acord amb els criteris següents: Obertures <= 4 m2: No es dedueixen Obertures > 4 m: Es dedueix el 100% Aquests criteris inclouen la superfície dels paraments laterals de l'obertura en una fondària de 30 cm, com a màxim, excepte en el cas d'obertures de més de 4,00 m2, en que aquesta superfície s'ha d'amidar expressament. Inclouen igualment la neteja dels elements que configuren l'obertura, com ara bastiments que s'hagin embrutat.		
	<i>Mà d'obra</i>	3,59	
	<i>Materials</i>	2,14	
	<i>Mitjans auxiliars</i>	0,05	
	<i>17 % Costos indirectes</i>	0,98	
			6,76
1.5 SANITARIS I EQUIPAMENTS			

Quadre de preus nº 2			
Nº	Designació	Import	
		Parcial (Euros)	Total (Euros)
1.5.1	u Lavabo mural o per a recolzar de porcellana esmaltada, senzill, d'amplària 60cm, de color blanc i preu mitjà, col·locat amb suports murals, del mateix model i característiques dels renovats a altres escoles segons especificacions municipals. Inclòs pot sifònic tipus d'acer inoxidable per anar vist, i connexionat a xarxa d'aigua i evacuació. Criteri d'amidament: Unitat de quantitat instal·lada, mesurada segons les especificacions de la DT.		
	<i>Mà d'obra</i>	13,01	
	<i>Materials</i>	101,23	
	<i>Mitjans auxiliars</i>	0,33	
	<i>17 % Costos indirectes</i>	19,48	
			134,05
1.5.2	u Lavabo accessible sèrie Accés de Roca o equivalent, de porcellana esmaltada color blanc de 115x45x20 cm, col·locat sobre base metàl·lica amb potes d'estructura d'acer inoxidable. Inclòs pot sifònic d'acer inoxidable per anar vist i connexionat a xarxa d'aigua i evacuació. Criteri d'amidament: Unitat de quantitat instal·lada, mesurada segons les especificacions de la DT.		
	<i>Mà d'obra</i>	84,46	
	<i>Materials</i>	208,02	
	<i>Mitjans auxiliars</i>	2,11	
	<i>17 % Costos indirectes</i>	50,08	
			344,67
1.5.3	u Subministrament i col·locació d'un inodor de porcellana vitrificada, de igual model i característiques dels lavabos ja renovats a altres escoles segons especificacions municipals, amb seient i tapa, cisterna i mecanismes de descàrrega i alimentació incorporats, de color blanc, col·locat sobre el paviment i connectat a la xarxa d'evacuació i d'aigua. S'inclou la connexió a la cisterna, que serà baixa amb dipòsit tipus motxila i de doble descàrrega. Criteri d'amidament: Unitat de quantitat instal·lada, mesurada segons les especificacions de la DT.		
	<i>Mà d'obra</i>	46,38	
	<i>Materials</i>	176,19	
	<i>Mitjans auxiliars</i>	1,16	
	<i>17 % Costos indirectes</i>	38,03	
			261,76
1.5.4	u Subministrament i col·locació d'inodor infantil de porcellana vitrificada, de igual model i característiques dels lavabos ja renovats a altres escoles segons especificacions municipals, seient i tapa, mecanismes de descàrrega i alimentació incorporats, de color blanc, col·locat sobre el paviment i connectat a la xarxa d'evacuació i d'aigua. S'inclou la connexió a la cisterna encastada i la connexió a la xarxa d'evacuació i d'aigua.		
	<i>Mà d'obra</i>	16,91	
	<i>Materials</i>	176,19	
	<i>Mitjans auxiliars</i>	0,42	
	<i>17 % Costos indirectes</i>	32,90	
			226,42
1.5.5	u Cisterna encastada per a inodor, amb angles de suport per anar davant de paret d'obra de fàbrica, amb una amplària de 0.35 a 0.45 m, per a una descàrrega de 3/6 l, accionament manual amb acabat blanc, col·locat amb fixacions mecàniques		
	<i>Mà d'obra</i>	14,62	
	<i>Materials</i>	175,37	
	<i>Mitjans auxiliars</i>	0,37	
	<i>17 % Costos indirectes</i>	32,36	
			222,72
1.5.6	u Aixeta senzilla temporitzada per a lavabo, muntada superficialment sobre aparell sanitari o paret, de llautó cromat, preu superior, amb entrada de 1/2". Inclou maniguets flexibles, aixeta de regulació i palanca adaptada pels nens. Tipus Presto o equivalent. Criteri d'amidament: Unitat de quantitat instal·lada, mesurada segons les especificacions de la DT.		
	<i>Mà d'obra</i>	19,33	
	<i>Materials</i>	80,32	
	<i>Mitjans auxiliars</i>	0,29	
	<i>17 % Costos indirectes</i>	16,99	
			116,93
1.5.7	u Aixeta monocomandament per a banyera/dutxa mural, muntada superficialment, amb broc i transfusor, de llautó cromat, preu mitjà, amb dues entrades de 1/2" i sortida de 1/2" per a dutxa amb telèfon. Inclou flexo de 1200 mm i telèfon cromat, i suport de paret.		
	<i>Mà d'obra</i>	20,11	
	<i>Materials</i>	99,90	
	<i>Mitjans auxiliars</i>	0,30	
	<i>17 % Costos indirectes</i>	20,45	
			140,76
1.5.8	u Dosificador de sabó vertical, de dimensions 118x206x68 mm, capacitat d'1,1 kg, d'acer inoxidable amb acabat satinat en superfícies exposades, antivandàlic i amb visor de nivell de sabó i clau de seguretat, col·locat amb fixacions mecàniques Criteri d'amidament: Unitat de quantitat instal·lada, mesurada segons les especificacions de la DT.		
	<i>Mà d'obra</i>	6,47	
	<i>Materials</i>	86,40	
	<i>Mitjans auxiliars</i>	0,10	
	<i>17 % Costos indirectes</i>	15,80	
			108,77

Quadre de preus nº 2			
Nº	Designació	Import	
		Parcial (Euros)	Total (Euros)
1.5.9	u Dispensador de paper en tovallolletes o bobines, segons subministraments de l'escola, per a eixugamans amb carcassa de color blanc en ABS, col·locat amb fixacions mecàniques. Marca TORC o equivalent Criteri d'amidament: Unitat de quantitat instal·lada, mesurada segons les especificacions de la DT. <i>Mà d'obra</i> <i>Materials</i> <i>Mitjans auxiliars</i> <i>17 % Costos indirectes</i>	9,06 186,30 0,14 33,24	228,74
1.5.10	u Porta-rotlles gegant de paper higiènic, d'acer inoxidable, de 250 mm de diàmetre i 110 mm de fondària, col·locat amb fixacions mecàniques. Marca TORC o equivalent. Criteri d'amidament: Unitat de quantitat instal·lada, mesurada segons les especificacions de la DT. <i>Mà d'obra</i> <i>Materials</i> <i>Mitjans auxiliars</i> <i>17 % Costos indirectes</i>	6,47 33,19 0,10 6,76	46,52
1.5.11	u Eixugamans per aire calent amb sensor electrònic de presència, fabricat en material vitrificat, de potència 1800 W, cabal 3,6 m3/minut i temperatura 61°C, instal·lat Criteri d'amidament: Unitat de quantitat instal·lada, mesurada segons les especificacions de la DT. El preu ha d'incloure l'aparell, accessoris, ancoratge al parament, escomesa elèctrica i els assaigs i proves per a la seva comprovació. <i>Mà d'obra</i> <i>Materials</i> <i>Mitjans auxiliars</i> <i>17 % Costos indirectes</i>	19,94 197,00 0,30 36,93	254,17
1.5.12	m2 Mirall de lluna incolora de 3 mm de gruix amb cantells polits, col·locat fixat mecànicament sobre el parament. Criteri d'amidament: m2 de superfície amidada segons les especificacions de la DT. S'han de considerar les respectives dimensions d'acord amb els criteris següents: Llargària i amplària: Múltiples de 6 cm Cal prendre el múltiple immediat superior en el cas que la dimensió no ho sigui. <i>Mà d'obra</i> <i>Materials</i> <i>Mitjans auxiliars</i> <i>17 % Costos indirectes</i>	29,79 40,98 0,74 12,16	83,67
1.6 INSTAL·LACIONS			
1.6.1 FONTANERIA			
1.6.1.1	u Subm. i col. de xarxa de distribució interior d'aigua per als LAVABOS 5 amb canonada de polipropilè, de diàmetres i gruixos homologats segons Reglament d'Aigües i d'acord amb plànols. S'inclouran claus de pas en cada recinte, aïllament de les canonades que passin pel fals sostre amb ARMAFLEX de gruix d'acord amb el R.I.T.E., tub corrugat de protecció de les canonades encastades, p.p. d'accessoris, peces especials de connexió (colzes, T, reductors i connexionat a la xarxa existent amb elements de tall d'electròlisis), connexió a sanitaris i griferia (vàlvules de tall incloses) suports i soldadura. Instal·lació per donar subministrament als aparells sanitaris grafiats als plànols en cada un dels espais a actuar. L'execució de la unitat d'obra inclou tots els treballs necessaris per deixar la instal·lació en correcte funcionament, especialment: - Obertura de regates per a encastar els tubs - Col·locació dels tubs a l'interior de les regates i execució de totes les unions - Col·locació de les claus de pas - Tapat de les regates - Retirada de l'obra de les restes d'emballatges, retalls de tubs, etc. Criteri d'amidament: Unitat de quantitat instal·lada, mesurada segons les especificacions de la DT. LAVABOS 5: 4 lavabos i 4 inodors, 1 aigüera, 1 acumulador elèctric. LAVABOS 6: 2 lavabos i 4 inodors, 1 aigüera, 1 acumulador elèctric, 1 rentaplats. <i>Mà d'obra</i> <i>Maquinària</i> <i>Materials</i> <i>Mitjans auxiliars</i> <i>17 % Costos indirectes</i>	534,55 0,14 508,61 8,02 178,74	1.230,14

Quadre de preus nº 2			
Nº	Designació	Import	
		Parcial (Euros)	Total (Euros)
1.6.1.2	u Subm. i col. de xarxa de distribució interior d'aigua per als LAVABOS 2 amb canonada de polipropilè, de diàmetres i gruixos homologats segons Reglament d'Aigües i d'acord amb plànols. S'inclouran claus de pas en cada recinte, aïllament de les canonades que passin pel fals sostre amb ARMAFLEX de gruix d'acord amb el R.I.T.E., tub corrugat de protecció de les canonades encastades, p.p. d'accessoris, peces especials de connexió (colzes, T, reductors i connexionat a la xarxa existent amb elements de tall d'electròlisis), connexió a sanitaris i griferia (vàlvules de tall incloses) suports i soldadura. Instal·lació per donar subministrament als aparells sanitaris grafiats als plànols en cada un dels espais a actuar. L'execució de la unitat d'obra inclou tots els treballs necessaris per deixar la instal·lació en correcte funcionament, especialment: - Obertura de regates per a encastar els tubs - Col·locació dels tubs a l'interior de les regates i execució de totes les unions - Col·locació de les claus de pas - Tapat de les regates - Retirada de l'obra de les restes d'emballatges, retalls de tubs, etc. Criteri d'amidament: Unitat de quantitat instal·lada, mesurada segons les especificacions de la DT. LAVABOS 2: 5 lavabos i 9 inodors, 1 dutxa, 3 acumuladors elèctrics. <i>Mà d'obra</i> <i>Maquinària</i> <i>Materials</i> <i>Mitjans auxiliars</i> <i>17 % Costos indirectes</i>	631,10 0,18 543,43 9,48 201,32	1.385,58
1.6.1.3	u Subm. i col. de xarxa de distribució interior d'aigua per als LAVABOS 7 amb canonada de polipropilè, de diàmetres i gruixos homologats segons Reglament d'Aigües i d'acord amb plànols. S'inclouran claus de pas en cada recinte, aïllament de les canonades que passin pel fals sostre amb ARMAFLEX de gruix d'acord amb el R.I.T.E., tub corrugat de protecció de les canonades encastades, p.p. d'accessoris, peces especials de connexió (colzes, T, reductors i connexionat a la xarxa existent amb elements de tall d'electròlisis), connexió a sanitaris i griferia (vàlvules de tall incloses) suports i soldadura. Instal·lació per donar subministrament als aparells sanitaris grafiats als plànols en cada un dels espais a actuar. L'execució de la unitat d'obra inclou tots els treballs necessaris per deixar la instal·lació en correcte funcionament, especialment: - Obertura de regates per a encastar els tubs - Col·locació dels tubs a l'interior de les regates i execució de totes les unions - Col·locació de les claus de pas - Tapat de les regates - Retirada de l'obra de les restes d'emballatges, retalls de tubs, etc. Criteri d'amidament: Unitat de quantitat instal·lada, mesurada segons les especificacions de la DT. LAVABOS 7: 1 lavabo i 1 inodor. <i>Mà d'obra</i> <i>Maquinària</i> <i>Materials</i> <i>Mitjans auxiliars</i> <i>17 % Costos indirectes</i>	87,99 0,02 131,34 1,32 37,52	258,20
1.6.1.4	u Subm. i col. de xarxa de distribució interior d'aigua per als LAVABOS 9 amb canonada de polipropilè, de diàmetres i gruixos homologats segons Reglament d'Aigües i d'acord amb plànols. S'inclouran claus de pas en cada recinte, aïllament de les canonades que passin pel fals sostre amb ARMAFLEX de gruix d'acord amb el R.I.T.E., tub corrugat de protecció de les canonades encastades, p.p. d'accessoris, peces especials de connexió (colzes, T, reductors i connexionat a la xarxa existent amb elements de tall d'electròlisis), connexió a sanitaris i griferia (vàlvules de tall incloses) suports i soldadura. Instal·lació per donar subministrament als aparells sanitaris grafiats als plànols en cada un dels espais a actuar. L'execució de la unitat d'obra inclou tots els treballs necessaris per deixar la instal·lació en correcte funcionament, especialment: - Obertura de regates per a encastar els tubs - Col·locació dels tubs a l'interior de les regates i execució de totes les unions - Col·locació de les claus de pas - Tapat de les regates - Retirada de l'obra de les restes d'emballatges, retalls de tubs, etc. Criteri d'amidament: Unitat de quantitat instal·lada, mesurada segons les especificacions de la DT. LAVABOS 9: 1 lavabo, 2 inodors. <i>Mà d'obra</i> <i>Maquinària</i> <i>Materials</i> <i>Mitjans auxiliars</i> <i>17 % Costos indirectes</i>	276,63 0,09 204,83 4,15 82,58	568,32
1.6.1.5	u Ajudes de ram de paleta a totes les instal·lacions i treballs necessaris. S'inclouen les regates, rases no comptades, remats, treballs especials o tasques indirectes per deixar tots els banys finalitzats i en funcionament. <i>Sense descomposició</i> <i>17 % Costos indirectes</i>	113,89 19,36	133,25
1.6.2 ELECTRICITAT I ENLLUMENAT			

Quadre de preus nº 2			
Nº	Designació	Import	
		Parcial (Euros)	Total (Euros)
1.6.2.1	u Subm. i col. de conjunt de instal·lació elèctrica per a alimentació d'enllumenat i força per un bany de superfície aproximada 10 m2, amb caixes de derivació, tubs protectors, regletes, mecanismes de color blanc i cables de secció reglamentària segons R.E.B.T. (R.D. 842/2002) i U.N.E. corresponents, des de sortida quadre sector fins als mecanismes, punts d'enllumenat i força. S'inclou p.p. de material auxiliar de muntatge. Inclou 3 detectors de presència, detectors, 2 endolls i 2 punts de llum. <i>Sense descomposició</i> <i>17 % Costos indirectes</i>	383,17 65,14	448,31
1.6.2.2	u Subm. i col. de conjunt de instal·lació elèctrica per a alimentació d'enllumenat i força per un bany de superfície aproximada 10 m2, amb caixes de derivació, tubs protectors, regletes, mecanismes de color blanc i cables de secció reglamentària segons R.E.B.T. (R.D. 842/2002) i U.N.E. corresponents, des de sortida quadre sector fins als mecanismes, punts d'enllumenat i força. S'inclou p.p. de material auxiliar de muntatge. Inclou 2 detectors de presència, 2 endolls i 2 punts de llum. <i>Sense descomposició</i> <i>17 % Costos indirectes</i>	281,68 47,89	329,57
1.6.2.3	u Instal·lació completa d'enllumenat per a un bany de 10m2 aproximadament, amb 3 unitats de llumenera estanca amb leds amb una vida útil <= 50000 h, de forma rectangular, de 1500 mm de llargària, 50 W de potència, flux lluminós de 4900 lm, aïllament classe I, cos i difusor de policarbonat i grau de protecció IP65, temperatura de color 3000 K, muntada superficialment . S'inclou tot el necessari per al seu correcte funcionament. Criteri d'amidament: Unitat de quantitat instal·lada, mesurada segons les especificacions de la DT.S'inclou en la partida d'obra el subministrament i la col·locació de les làmpades. <i>Sense descomposició</i> <i>17 % Costos indirectes</i>	233,31 39,66	272,97
1.6.2.4	u Instal·lació completa d'enllumenat per a un bany de 5m2 aproximadament, amb 2 unitats de llumenera estanca amb leds amb una vida útil <= 50000 h, de forma rectangular, de 1500 mm de llargària, 50 W de potència, flux lluminós de 4900 lm, aïllament classe I, cos i difusor de policarbonat i grau de protecció IP65, temperatura de color 3000 K, muntada superficialment . S'inclou tot el necessari per al seu correcte funcionament. Criteri d'amidament: Unitat de quantitat instal·lada, mesurada segons les especificacions de la DT.S'inclou en la partida d'obra el subministrament i la col·locació de les làmpades. <i>Sense descomposició</i> <i>17 % Costos indirectes</i>	182,30 30,99	213,29
1.6.3 EVACUACIONS			
1.6.3.1	u Subm. i col. de xarxa interior d'evacuació d'aigües de bany de 10 m2 aproximadament, amb canonada de P.V.C. sèrie B segons norma UNE-EN 1329-1, de Ø homologats segons normativa. S'inclouen registres, ventilacions terminals i p.p. de material auxiliar de muntatge. <i>Sense descomposició</i> <i>17 % Costos indirectes</i>	195,01 33,15	228,16
1.6.3.2	u Subm. i col. de xarxa interior d'evacuació d'aigües de bany de 5 m2 aproximadament, amb canonada de P.V.C. sèrie B segons norma UNE-EN 1329-1, de Ø homologats segons normativa. S'inclouen registres, ventilacions terminals i p.p. de material auxiliar de muntatge. <i>Sense descomposició</i> <i>17 % Costos indirectes</i>	121,91 20,72	142,63
1.7 SEGURETAT I SALUT			
1.7.1	u Per controlar la qualitat de les obres, el Contractista ha d'efectuar, al seu càrrec, els assaigs en les condicions i freqüència que s'estableixen al Plec de condicions i en el seu defecte en les instruccions i normes oficials. Si no està regulat per cap dels documents ressenyats s'ha de procedir segons determina el Director. Durant el decurs de les obres, i en el seu període de garantia el Director pot ordenar que es realitzin quantes proves, assaigs i anàlisis que cregui oportunes per comprovar la qualitat dels materials i bona execució de l'obra efectuada encara que els materials no estiguin indicats en aquest plec. El Contractista està obligat a donar totes les facilitats que calguin, aportar els mitjans auxiliars i el personal necessaris i suportar al seu càrrec, totes les despeses que es puguin originar fins un import màxim de l'1,5% del pressupost de l'obra. En cas que se justifiqui que el cost dels assaigs de control de qualitat supera el 1,5% del pressupost de l'obra, l'import en excés se certificarà en aquesta partida. Sera obligatòria la contractació d'una empresa externa, acreditada, per a l'execució dels assajos. Serà obligació assumir els Decrets, Reals Decrets, Ordres, Resolucions i Sentències d'aplicació a nivell estatal, així com les establertes a nivell autonòmic. S'estipula com a Control de Qualitat per a l'Obra: - Tots els controls a la recepció de productes, equips i sistemes. - Tots els assaigs de control d'execució d'obra. - Totes les proves i assajos de l'obra acabada. A les proves i assaigs queden inclosos tots els desplaçaments i jornades d'equips i personal a l'obra i als el lloc de control, com ara plantes exteriors de fabricació de productes. També queden incloses totes les ajudes que requereixi l'entitat que realitza en Control. En cas que s'hagin de realitzar assajos destructius (provetes testimoni) queda inclosa la reparació amb els productes adequats. <i>Sense descomposició</i> <i>17 % Costos indirectes</i>	1.282,05 217,95	1.500,00

Quadre de preus nº 2			
Nº	Designació	Import	
		Parcial (Euros)	Total (Euros)
1.7.2	u Partida d'abonament íntegre per l'aplicació en obra de totes les mesures necessàries pel compliment de les normes de l'Estudi Bàsic i el Pla de Seguretat i Salut en l'obra, tot segons el Real Decreto 1672/1997 de 24 d'octubre de 1.997. Tot segons les instruccions donades pel Director d'execució d'obra o el Coordinador de Seguretat i Salut. Serà obligatòria la contractació d'una empresa externa acreditada per l'execució de les mesures de seguretat en l'obra. <i>Sense descomposició</i> <i>17 % Costos indirectes</i>	598,29 101,71	700,00
1.8 GESTIÓ DE RESIDUS			
1.8.1	m3 Càrrega amb mitjans manuals i transport de residus inerts o no especials dins de l'obra, amb mitjans manuals i amb dúmper per a transports Criteri d'amidament: m3 de volum real d'acord amb les especificacions del "Pla de Gestió de Residus de Construcció i Enderrocs" de l'obra. <i>Mà d'obra</i> <i>Maquinària</i> <i>Mitjans auxiliars</i> <i>17 % Costos indirectes</i>	14,24 20,23 0,14 5,88	40,49
1.8.2	m3 Classificació a peu d'obra de residus de construcció o demolició en fraccions segons REAL DECRETO 105/2008, amb mitjans manuals Criteri d'amidament: m3 de volum realment classificat d'acord amb les especificacions del "Pla de Gestió de Residus de Construcció i Enderrocs" de l'obra. <i>Mà d'obra</i> <i>Mitjans auxiliars</i> <i>17 % Costos indirectes</i>	10,79 0,16 1,86	12,81
1.8.3	m3 Transport de residus a instal·lació autoritzada de gestió de residus, amb camió i temps d'espera per a la càrrega a màquina, a qualsevol distància. Criteri d'amidament: m3 de volum real d'acord amb les especificacions del "Pla de Gestió de Residus de Construcció i Enderrocs" de l'obra. <i>Maquinària</i> <i>17 % Costos indirectes</i>	9,65 1,64	11,29
1.8.4	m3 Disposició controlada en dipòsit autoritzat de residus barrejats inerts amb una densitat 1 t/m3, procedents de construcció o demolició, amb codi 17 01 07 segons la Llista Europea de Residus Criteri d'amidament: m3 de volum de cada tipus de residu dipositat a l'abocador o centre de recollida corresponent. Inclou el cànon d'abocament del residu a dipòsit controlat segons el que determina la Llei 8/2008, el pagament del qual queda suspès segons la Llei 7/2011. La empresa receptora del residu ha de facilitar al constructor la informació necessària per complimentar el certificat de disposició de residus, d'acord amb l'article 5.3 del REAL DECRETO 105/2008. <i>Materials</i> <i>17 % Costos indirectes</i>	25,75 4,38	30,13
1.9 IMPREVISTOS			
1.9.1	PA Partida alçada a justificar per imprevistos Vila-seca, abril de 2026 Arquitecte Jesús Molina Aragonés	1.709,40 290,60	2.000,00

AMIDAMENTS I PRESSUPOST

Codi	U	Denominació	Amidament	Preu	Total		
1.1 ENDERROCS I DESMUNTATGES							
1.1.1 P214T-4RQC	m2	Enderroc de divisòries de ceràmica entre 5 i 12 cm de gruix, amb mitjans manuals i càrrega manual de runa sobre camió o contenidor. Inclou el desmuntatge, acopi i posterior muntatge dels elements que quedin dins l'espai a actuar (mobiliari, complements, miralls, etc.). Els residus d'enderroc es reciclaran de forma separativa (fusta, ceràmica, vidre, etc.). Criteri d'amidament: m2 de superfície realment enderrocada, amidada segons les especificacions de la DT. Unitat mesurada segons especificacions de la DT.					
			Uts.	Llargada	Amplada	Alçada	Subtotal
Lavabos 5			1,000	2,800		2,200	6,160
Lavabos 2			4,000	1,400			5,600
			1,000	0,600		2,100	1,260
Lavabos 9			1,000	1,450		2,200	3,190
			1,000	2,250		2,200	4,950
			Total m2				21,160
							14,09
							298,14
1.1.2 P2143-4RR2	m2	Arrencada de paviment, amb mitjans manuals i càrrega manual de runa sobre camió o contenidor. Els residus d'enderroc es reciclaran de forma separativa (fusta, ceràmica, vidre, etc.). Criteri d'amidament: m de llargària realment enderrocada, segons les especificacions de la DT. m2 de superfície amidada segons les especificacions de la DT. m3 de volum amidat segons les especificacions de la DT.					
			Uts.	Llargada	Amplada	Alçada	Subtotal
Lavabos 5				9,300			9,300
Lavabos 6				9,300			9,300
Lavabos 7				3,000	1,200		3,600
Lavabos 2				8,700			8,700
				9,050			9,050
Lavabos 9				2,720	1,150		3,128
				6,150			6,150
			Total m2				49,228
							7,69
							378,56
1.1.3 P2143-4RR9	m2	Arrencada de recrescut del paviment de morter de ciment, de fins a 5 cm de gruix, amb mitjans manuals i càrrega manual de runa sobre camió o contenidor Criteri d'amidament: m de llargària realment enderrocada, segons les especificacions de la DT. m2 de superfície amidada segons les especificacions de la DT. m3 de volum amidat segons les especificacions de la DT.					
			Uts.	Llargada	Amplada	Alçada	Subtotal
Lavabos 5				9,300			9,300
Lavabos 6				9,300			9,300
Lavabos 7				3,000	1,200		3,600
Lavabos 2				8,700			8,700
				9,050			9,050
Lavabos 9				2,720	1,150		3,128
				6,150			6,150
			Total m2				49,228
							15,36
							756,14
1.1.4 P2142-4RMM	m2	Arrencada d'enrajolat en parament vertical, amb mitjans manuals i càrrega manual de runa sobre camió o contenidor. Criteri d'amidament: m de llargària realment arrencat, d'acord amb la DT. m2 de superfície realment executat d'acord amb les indicacions de la DT.					
			Uts.	Llargada	Amplada	Alçada	Subtotal
Lavabos 5			2,000	3,330		2,400	15,984
			2,000	2,800		2,400	13,440
			2,000	0,200		2,400	0,960
			-2,000	0,700		2,000	-2,800
Lavabos 6			2,000	3,330		2,600	17,316
			2,000	2,800		2,600	14,560
			-2,000	0,700		2,000	-2,800
Lavabos 7			-2,000	1,000		0,900	-1,800
			2,000	3,000		2,600	15,600
			2,000	1,200		2,600	6,240
Lavabos 2			-1,000	0,700		2,000	-1,400
			1,000	2,220		2,500	5,550
			1,000	2,280		2,500	5,700
			2,000	2,990		2,500	14,950
			1,000	3,630		2,500	9,075
			1,000	3,690		2,500	9,225
			2,000	1,740		2,500	8,700
			2,000	1,410		2,500	7,050
			2,000	1,250		2,500	6,250
			4,000	1,260		2,100	10,584
			4,000	1,310		2,100	11,004
			2,000	0,600		2,100	2,520
			1,000	2,720		2,500	6,800
			2,000	1,150		2,500	5,750
Lavabos 9			-11,000	0,700		2,000	-15,400
			1,000	14,600		2,700	39,420
			-1,000	0,800		2,000	-1,600
			-2,000	0,900		0,750	-1,350
			Total m2				199,528
							11,78
							2.350,44

Pressupost i amidament

Codi	U	Denominació	Amidament	Preu	Total
1.1.5 P2142-4RMJ	m2	Repicat d'arrebossat de morter de ciment, amb mitjans manuals i càrrega manual de runa sobre camió o contenidor Criteri d'amidament: m de llargària realment arrencat, d'acord amb la DT. m2 de superfície realment executat d'acord amb les indicacions de la DT.			
			Uts. Llargada Amplada Alçada Subtotal		
Lavabos 5			2,000 3,330 2,400 15,984		
			2,000 2,800 2,400 13,440		
			2,000 0,200 2,400 0,960		
Lavabos 6			-2,000 0,700 2,000 -2,800		
			2,000 3,330 2,600 17,316		
			2,000 2,800 2,600 14,560		
			-2,000 0,700 2,000 -2,800		
Lavabos 7			-2,000 1,000 0,900 -1,800		
			2,000 3,000 2,600 15,600		
			2,000 1,200 2,600 6,240		
Lavabos 2			-1,000 0,700 2,000 -1,400		
			1,000 2,220 2,500 5,550		
			1,000 2,280 2,500 5,700		
			2,000 2,990 2,500 14,950		
			1,000 3,630 2,500 9,075		
			1,000 3,690 2,500 9,225		
			2,000 1,740 2,500 8,700		
			2,000 1,410 2,500 7,050		
			2,000 1,250 2,500 6,250		
			4,000 1,260 2,100 10,584		
			4,000 1,310 2,100 11,004		
			2,000 0,600 2,100 2,520		
			1,000 2,720 2,500 6,800		
			2,000 1,150 2,500 5,750		
Lavabos 9			-11,000 0,700 2,000 -15,400		
			1,000 14,600 2,700 39,420		
			-1,000 0,800 2,000 -1,600		
			-2,000 0,900 0,750 -1,350		
			Total m2	199,528	15,36 3.064,75
1.1.6 P2140-4RRN	u	Desmuntatge o arrencada de full i bastiment de porta interior amb mitjans manuals i càrrega manual sobre camió o contenidor. Els residus d'enderroc es reciclaran de forma separativa (fusta, ceràmica, vidre, etc.). Criteri d'amidament: Unitat d'element realment arrencat o desmuntat segons les especificacions de la DT.			
			Uts. Llargada Amplada Alçada Subtotal		
Lavabos 5			2,000 2,000		
Lavabos 6			2,000 2,000		
Lavabos 7			1,000 1,000		
Lavabos 2			11,000 11,000		
Lavabos 9			3,000 3,000		
			Total u	19,000	38,43 730,17
1.1.7 P2140-4RRL	u	Arrencada de full i bastiment de finestra, inclòs desmuntatge de vidres, amb mitjans manuals i càrrega manual sobre camió o contenidor. Els residus d'enderroc es reciclaran de forma separativa (fusta, ceràmica, vidre, etc.). Criteri d'amidament: Unitat d'element realment arrencat o desmuntat segons les especificacions de la DT.			
			Uts. Llargada Amplada Alçada Subtotal		
Lavabos 6			2,000 2,000		
Lavabos 9			2,000 2,000		
			Total u	4,000	51,23 204,92
1.1.8 P21GS-4RV9	u	Arrencada d'inodor, inclòs cisterna baixa, ancoratges, aixetes, mecanismes, desguassos i desconnexió de les xarxes de subministrament i d'evacuació, amb mitjans manuals i càrrega manual de runa sobre camió o contenidor Criteri d'amidament: Unitat d'element realment desmuntat, inclòs l'enderroc dels suports i fonaments si es el cas, amidat segons les especificacions de la DT.			
			Uts. Llargada Amplada Alçada Subtotal		
Lavabos 5			4,000 4,000		
Lavabos 6			2,000 2,000		
Lavabos 7			1,000 1,000		
Lavabos 2			7,000 7,000		
Lavabos 9			2,000 2,000		
			Total u	16,000	18,15 290,40
1.1.9 P21GS-4RVK	u	Arrencada de cisterna alta d'inodor, suport, aixetes, mecanismes i desconnexió de les xarxes de subministrament i d'evacuació, amb mitjans manuals i càrrega manual de runa sobre camió o contenidor Criteri d'amidament: Unitat d'element realment desmuntat, inclòs l'enderroc dels suports i fonaments si es el cas, amidat segons les especificacions de la DT.			
			Uts. Llargada Amplada Alçada Subtotal		
Lavabos 5			4,000 4,000		
Lavabos 6			2,000 2,000		
Lavabos 2			6,000 6,000		
			Total u	12,000	18,45 221,40

Codi	U	Denominació	Amidament	Preu	Total
1.1.10 P21GS-4RVE	u	Arrencada d'aigüera, suport, aixetes, sífó, desguassos i desconnexió de les xarxes de subministrament i d'evacuació, amb mitjans manuals i càrrega manual de runa sobre camió o contenidor Criteri d'amidament: Unitat d'element realment desmuntat, inclòs l'enderroc dels suports i fonaments si es el cas, amidat segons les especificacions de la DT.			
			Uts. Llargada Amplada Alçada Subtotal		
Lavabos 5			2,000 2,000		
Lavabos 6			2,000 2,000		
Lavabos 7			1,000 1,000		
Lavabos 2			3,000 3,000		
Lavabos 9			1,000 1,000		
			Total u	9,000	28,96 260,64
1.1.11 P21GS-4RVJ	u	Arrencada de dutxa, aixetes, sífó, desguassos i desconnexió de les xarxes de subministrament i d'evacuació, amb mitjans manuals i càrrega manual de runa sobre camió o contenidor Criteri d'amidament: Unitat d'element realment desmuntat, inclòs l'enderroc dels suports i fonaments si es el cas, amidat segons les especificacions de la DT.			
			Uts. Llargada Amplada Alçada Subtotal		
Lavabos 2			6,000 6,000		
			Total u	6,000	29,27 175,62
1.1.12 P214I-WHFN	m2	Enderroc de cel ras i entramat de suport, amb mitjans manuals i càrrega manual de runa sobre camió o contenidor			
			Uts. Llargada Amplada Alçada Subtotal		
Lavabos 5			1,000 9,300 9,300		
Lavabos 2			2,000 9,250 18,500		
			1,000 3,150 3,150		
			Total m2	30,950	6,40 198,08
1.1.13 P21GS-4RVL	u	Desmuntatge d'acumulador elèctric, accessoris i desconnexió de les xarxes de subministrament, amb mitjans manuals i aplec, posteriorment muntatge i connexió a xarxes d'aigua i electricitat, deixant la instal·lació en funcionament. Criteri d'amidament: Unitat d'element realment desmuntat, inclòs l'enderroc dels suports i fonaments si es el cas, amidat segons les especificacions de la DT.			
			Uts. Llargada Amplada Alçada Subtotal		
Lavabos 5			1,000 1,000		
Lavabos 6			1,000 1,000		
Lavabos 2			2,000 2,000		
			Total u	4,000	59,17 236,68
1.1.14 P21Q0-H8EN	m3	Desmuntatge de mobiliari amb mitjans manuals, aplec de materials per a la seva reutilització, sense incloure embalatges o sobre camió o contenidor Criteri d'amidament: Unitat de quantitat realment desmuntada, inclòs l'enderroc dels suports i bancades si és el cas, amidat segons les especificacions de la DT. m3 de volum aparent realment desmuntat o traslladat, segons les especificacions de la DT.			
			Uts. Llargada Amplada Alçada Subtotal		
previsio			8,000 0,600 0,600 0,900 2,592		
			Total m3	2,592	12,81 33,20
1.1.15 P21Q1-HB8	u	Desmuntar i muntar mòdul de cuina per a fer una reparació Criteri d'amidament: Unitat de quantitat realment desmuntada, inclòs l'enderroc dels suports i bancades si és el cas, amidat segons les especificacions de la DT. m3 de volum aparent realment desmuntat o traslladat, segons les especificacions de la DT.			
			Uts. Llargada Amplada Alçada Subtotal		
Lavabos 5			2,000 2,000		
Lavabos 6			2,000 2,000		
			Total u	4,000	43,54 174,16
1.1.16 P21GP-4RVMB	u	Arrencada i enderroc d'instal·lacions existents no necessàries a l'interior dels recintes a reformar segons especificacions de la DF. Inclou totes les instal·lacions existents (aigua, evacuacions, electricitat i enllumenat, veu i dades, contra incendis, ventilació, calefacció), la seva xarxa de distribució, encastada o superficial i els seus elements i accessoris (aixetes, claus de pas, tubs, mecanismes, cablejats, caixes, safates, detectors, ventiladors, lluminàries, etc.). A criteri de la DF les lluminàries s'acopiaran pel seu posterior ús. Inclòs ajudes de paleta per la retirada d'elements encastats i suports. Desmuntatge amb mitjans manuals i càrrega manual de runa sobre camió o contenidor.			
			Uts. Llargada Amplada Alçada Subtotal		
Lavabos 2,4,5,6,7,9			1,000 1,000		
			Total u	1,000	1.366,22 1.366,22

1.2 ENVANS I FUSTERIA

Codi	U	Denominació	Amidament	Preu	Total
1.2.1 EAQEE001	u	Subministre i col·locació de porta d'una fulla batent per a un pas de 80x210 cm i 35 mm de gruix, de panell fenòlic equivalent als panells interiors del bany. Aniran equipades amb frontisses i manetes d'acer inoxidable mat. S'inclouen frontisses, ferramentes, juntes de goma i resta de materials i treballs auxiliars necessaris per a deixar la fusteria acabada. S'inclouen prebastiments.Tot acabat			
			Uts. Llargada Amplada Alçada Subtotal		
Lavabos 5			2,000		2,000
Lavabos 6			2,000		2,000
Lavabos 7			1,000		1,000
Lavabos 2			5,000		5,000
Lavabos 9			1,000		1,000
		Total u	11,000	642,52	7.067,72
1.2.2 P662-6YAE	u	Mòdul frontal de cabina sanitària format per una porta practicable i lateral fix, amplària segons plànols, de de 205 cm d'alçada total, de tauler de resines fenòliques HPL de 13 mm de gruix amb acabat de color a les dues cares amb ferramentes d'acer inoxidable, composta de 3 frontisses, 1 tirador, 1 tanca amb indicació exterior, peus regulables i perfil superior de suport amb elements de fixació. Inclòs tirador i pany d'acer inoxidable amb indicador "lliure/ocupat". Inclosa p.p. de resolució de trobades i punts singulars. Criteri d'amidament: Unitat de quantitat realment col·locada a l'obra segons les especificacions de la DT, i aprovada per la DF.			
			Uts. Llargada Amplada Alçada Subtotal		
Lavabos 2			8,000		8,000
Lavabos 9			2,000		2,000
		Total u	10,000	330,23	3.302,30
1.2.3 P662-6YAB	u	Mampara divisòria entre cabines sanitàries de llargària segons plànols (135-145 cm) i 205 cm d'alçada total, de tauler de resines fenòliques HPL de 13 mm de gruix amb acabat de color a escollir per la DF a les dues cares, amb perfils de fixació i peus regulables d'acer inoxidable, perfil "U" d'alumini de remat superior e inferior. Inclosa p.p. de resolució de trobades i punts singulars. Criteri d'amidament: Unitat de quantitat realment col·locada a l'obra segons les especificacions de la DT, i aprovada per la DF.			
			Uts. Llargada Amplada Alçada Subtotal		
Lavabos 5			3,000		3,000
Lavabos 6			2,000		2,000
Lavabos 7			1,000		1,000
Lavabos 2			4,000		4,000
Lavabos 9			1,000		1,000
		Total u	11,000	256,24	2.818,64
1.2.4 P83EJ-9TUR	m2	Formació de calaix d'amb tauler de resines fenòliques HPL de 13 mm de gruix amb acabat de color a escollir per la DF, sobre estructura arriostrada normal amb perfil·leria de planxa d'acer galvanitzat de 48 mm d'amplària, fixades mecànicament. Dimensions: 1,10 m d'alçada i 0,20 m de fons. Dipòsits de descàrrega dels inodoros instal·lats a l'interior del calaix. Inclòs kit de complements per a la instal·lació de les plaques. El preu inclou la resolució de trobades i punts singulars i els forats i l'ajust de les plaques d'accionament dels dipòsits. Criteri d'amidament: m2 de superfície amidada segons les especificacions de la DT.			
			Uts. Llargada Amplada Alçada Subtotal		
Lavabos 5			2,000	1,520	3,344
Lavabos 6			2,000	0,200	0,608
Lavabos 6			1,000	3,330	3,663
			1,000	0,200	0,666
		Total m2	8,281	145,13	1.201,82
1.2.5 PAF7-7U7WB	u	Finestra d'alumini anoditzat natural amb trencament de pont tèrmic, col·locada sobre bastiment de base amb tub d'acer galvanitzat (inclòs a la partida), amb una fulla oscilobant de 60x75 cm i una fulla fixa superior de 30x75 cm, per a un buit d'obra aproximat de 90x75 cm, elaborada amb perfils de preu alt, classificació mínima 3 de permeabilitat a l'aire segons UNE-EN 12207, classificació mínima 8A d'estanquitat a l'aigua segons UNE-EN 12208 i classificació mínima C4 de resistència al vent segons UNE-EN 12210, sense persiana. Criteri d'amidament: Unitat mesurada segons les especificacions de la DT.			
			Uts. Llargada Amplada Alçada Subtotal		
Lavabos 9 FV05			2,000		2,000
		Total u	2,000	708,21	1.416,42
1.2.6 PC17-5MFC	m2	Vidre aïllant de lluna incolora de 4 mm de gruix, cambra d'aire de 6 mm i lluna de 3+3 mm de gruix amb 2 butiral translúcid de lluna d'incolores, classe 1 (B) 1 segons UNE-EN 12600, col·locat amb perfils conformats de neoprè sobre alumini o PVC Criteri d'amidament: m2 de superfície amidada segons les especificacions de la DT. S'han de considerar les respectives dimensions segons els criteris següents, cal prendre el múltiple immediat superior en cas que la dimensió no ho sigui: Llargària i amplària: Múltiples de 3 cm Unitats amb superfície < 0,25 m2: 0,25 m2 per unitat			
			Uts. Llargada Amplada Alçada Subtotal		
Lavabos 9 FV05			2,000	0,900	1,350
Lavabos 6-FV04			2,000	1,100	2,200
		Total m2	3,550	75,07	266,50

Codi	U	Denominació	Amidament	Preu	Total
1.2.7 PA10-851N	u	Fulla fixa de fusta de pi roig per a pintar, col·locada sobre l'obra, per a un buit d'obra aproximat de 100x110 cm, classificació mínima 2 de permeabilitat a l'aire segons UNE-EN 12207, classificació mínima 2A d'estanquitat a l'aigua segons UNE-EN 12208 i classificació mínima C3 de resistència al vent segons UNE-EN 12210, inclòs bastiment sense persiana CRITERI D'AMIDAMENT: Unitat mesurada segons les especificacions de la DT. COL.LOCACIÓ SOBRE FÀBRICA: La unitat d'obra inclou el cost de la col·locació del bastiment.			
			Uts. Llargada Amplada Alçada Subtotal		
Lavabos 6-FV04			2,000		2,000
		Total u	2,000	127,82	255,64
1.3 PAVIMENTS					
1.3.1 P93G-57Q1	m2	Recrescudat del suport de paviments, de 4 cm de gruix, amb morter de ciment 1:6 Criteri d'amidament: m2 de superfície amidada segons les especificacions de la DT, amb deducció de la superfície corresponent a obertures, d'acord amb els criteris següents: Obertures <= 1 m2: No es dedueixen Obertures > 1 m2: Es dedueix el 100%			
			Uts. Llargada Amplada Alçada Subtotal		
Lavabos 5			9,300		9,300
Lavabos 6			9,300		9,300
Lavabos 7			3,000	1,200	3,600
Lavabos 2			8,700		8,700
			9,050		9,050
			2,720	1,150	3,128
Lavabos 9			6,150		6,150
		Total m2	49,228	11,17	549,88
1.3.2 E9DC1K2B	m2	Paviment interior, de rajola de gres porcellànic premsat polit, grup B1a (UNE-EN 14411), de forma rectangular o quadrada, preu mitjà, de 6 a 15 peces/m2, col·locades amb adhesiu per a rajola ceràmica C2 (UNE-EN 12004) i rejuntat amb beurada CG2 (UNE-EN 13888). Inclòs p.p. de: Neteja i comprovació de la superfície suport. Replanteig dels nivells d'acabat. Replanteig de la disposició de les peces i junts de moviment. Aplicació de l'adhesiu. Col·locació de les rajoles a punta de paleta. Minves. Formació de junts de partició, perimetrals i estructurals. Rejuntat. Eliminació i neteja del material sobrant. Neteja final del paviment. Criteri d'amidament: m2 de superfície amidada segons les especificacions de la DT, amb deducció de la superfície corresponent a obertures, d'acord amb els criteris següents: Obertures <= 1 m2: No es dedueixen Obertures > 1 m2: Es dedueix el 100%			
			Uts. Llargada Amplada Alçada Subtotal		
Lavabos 5			9,300		9,300
Lavabos 6			9,300		9,300
Lavabos 7			3,000	1,200	3,600
Lavabos 2			8,700		8,700
			9,050		9,050
			2,720	1,150	3,128
Lavabos 9			6,150		6,150
		Total m2	49,228	47,09	2.318,15
1.4 REVESTIMENTS I ACABATS					
1.4.1 P811-3EYM	m2	Arrebossat reglejat sobre parament vertical interior, a 3,00 m d'alçària, com a màxim, amb morter de ciment 1:4, remolinat i lliscat amb ciment blanc de ram de paleta 22,5 X Criteri d'amidament: m2 de superfície amidada segons les especificacions de la DT. Amb deducció de la superfície corresponent a obertures d'acord amb els criteris següents: En paraments verticals: Obertures <= 2 m2: No es dedueixen Obertures > 2 m2 i <= 4 m2: Es dedueix el 50% Obertures > 4 m2: Es dedueix el 100% En paraments horitzontals: Obertures <= 1 m2: No es dedueixen Obertures > 1 m2: Es dedueix el 100% Als forats que no es dedueixin, o que es dedueixin parcialment, l'amidament inclou la feina de fer els retorns, com ara brancals, llindes, etc. En cas de deduir-se el 100% del forat cal amidar també aquests paraments. Aquests criteris inclouen la neteja dels elements que configuren les obertures, com és ara bastiments que s'hagin embrutat.			
			Uts. Llargada Amplada Alçada Subtotal		
Lavabos 5			2,000	3,330	17,316
			2,000	2,800	14,560
			2,000	0,200	1,040
			-2,000	0,700	-2,800
Lavabos 6			2,000	3,330	17,316
			2,000	2,800	14,560
			-2,000	0,700	-2,800
			-2,000	1,000	-1,800
Lavabos 7			2,000	3,000	15,600
			2,000	1,200	6,240
			-1,000	0,700	-1,400
Lavabos 2			1,000	2,220	5,994
			1,000	2,280	6,156
			2,000	2,990	16,146

Codi	U	Denominació	Amidament	Preu	Total	
1.4.1 P811-3EYM	M2	Arrebossat reglejat,vert.int.,h<3m,mortor ciment 1:4,remol.+llisc.ciment bla... (Continuació...)				
			1,000	3,630	2,700	9,801
			1,000	3,690	2,700	9,963
			2,000	1,740	2,700	9,396
			2,000	1,410	2,700	7,614
			2,000	1,250	2,700	6,750
			4,000	1,260	2,100	10,584
			4,000	1,310	2,100	11,004
			2,000	0,600	2,100	2,520
			1,000	2,720	2,700	7,344
			2,000	1,150	2,700	6,210
Lavabos 9			-11,000	0,700	2,000	-15,400
			1,000	10,100	2,700	27,270
		Total m2		199,184	36,05	7.180,58

1.4.2 E82C1N3J m2 Enrajolat de parament vertical interior a una alçària <= 3 m amb rajola de gres porcellànic premat polit de 20x20 cm color blanc mate, grup BIA (UNE-EN 14411), col·locades amb adhesiu per a rajola ceràmica C2 TE (UNE-EN 12004) i rejuntat amb beurada CG2 (UNE-EN 13888) Criteri d'amidament: m2 de superfície amidada segons les especificacions de la DT.En revestiment de paraments, amb deducció de la superfície corresponent a obertures d'acord amb els criteris següents:Obertures <= 1 m2: No es dedueixen Obertures > 1 m2 i <= 2 m2: Es dedueix el 50% Obertures > 2 m2: Es dedueix el 100%Als forats que no es dedueixin, o que es dedueixin parcialment, l'amidament inclou la feina de fer els returns, com brancals, llindes, etc. En cas de deduir-se el 100% del forat cal amidar també aquests paraments.

	Uts.	Llargada	Amplada	Alçada	Subtotal	
Lavabos 5	2,000	3,330		2,600	17,316	
	2,000	2,800		2,600	14,560	
	2,000	0,200		2,600	1,040	
	-2,000	0,700		2,000	-2,800	
Lavabos 6	2,000	3,330		2,600	17,316	
	2,000	2,800		2,600	14,560	
	-2,000	0,700		2,000	-2,800	
Lavabos 7	2,000	1,000		0,900	-1,800	
	2,000	3,000		2,600	15,600	
	2,000	1,200		2,600	6,240	
	-1,000	0,700		2,000	-1,400	
Lavabos 2	1,000	2,220		2,700	5,994	
	1,000	2,280		2,700	6,156	
	2,000	2,990		2,700	16,146	
	1,000	3,630		2,700	9,801	
	1,000	3,690		2,700	9,963	
	2,000	1,740		2,700	9,396	
	2,000	1,410		2,700	7,614	
	2,000	1,250		2,700	6,750	
	4,000	1,260		2,100	10,584	
	4,000	1,310		2,100	11,004	
	2,000	0,600		2,100	2,520	
	1,000	2,720		2,700	7,344	
	2,000	1,150		2,700	6,210	
Lavabos 9	-11,000	0,700		2,000	-15,400	
	1,000	10,100		2,700	27,270	
		Total m2		199,184	44,38	8.839,79

1.4.3 E812US01 pa Partida alçada a justificar per repassos amb guix en superfície verticals i horitzontals de banys segons indicacions de la DF. Es repasaran les zones actualment enguixades i que puguin tenir desperfectes i/o zones no anivellades. Inclòs p.p. de bastides i mtijans d'elevació necessaris. Criteri d'amidament: m2 de superfície realment executada segons indicacions de la DF.

	Uts.	Llargada	Amplada	Alçada	Subtotal
Previsió	1,000	20,000			20,000
		Total pa			20,000
				18,38	367,60

Codi	U	Denominació	Amidament	Preu	Total
1.4.4 P811-3EY5	m2	Arrebossat reglejat sobre parament horitzontal interior, a 3,00 m d'alçària, com a màxim, amb morter de ciment 1:6, remolinat i lliscat amb ciment pòrtland amb filler calcari 32,5 R Criteri d'amidament: m2 de superfície amidada segons les especificacions de la DT. Amb deducció de la superfície corresponent a obertures d'acord amb els criteris següents: En paraments verticals: Obertures <= 2 m2: No es dedueixen Obertures > 2 m2 i <= 4 m2: Es dedueix el 50% Obertures > 4 m2: Es dedueix el 100% En paraments horitzontals: Obertures <= 1 m2: No es dedueixen Obertures > 1 m2: Es dedueix el 100% Als forats que no es dedueixin, o que es dedueixin parcialment, l'amidament inclou la feina de fer els returns, com ara brancals, llindes, etc. En cas de deduir-se el 100% del forat cal amidar també aquests paraments. Aquests criteris inclouen la neteja dels elements que configuren les obertures, com és ara bastiments que s'hagin embrutat.			

	Uts.	Llargada	Amplada	Alçada	Subtotal
Lavabos 5	1,000	9,300			9,300
Lavabos 2	2,000	9,250			18,500
		1,000	3,150		3,150
		Total m2			30,950
				42,44	1.313,52

1.4.5 P89H-4V7B m2 Pintat de parament horitzontal interior de ciment, amb pintura al silicat amb acabat llis, amb una capa de fons i dues d'acabat Criteri d'amidament: m2 de superfície real amidada segons les especificacions de la DT. Amb deducció de la superfície corresponent a obertures d'acord amb els criteris següents: Obertures <= 4 m2: No es dedueixen Obertures > 4 m2: Es dedueix el 100% Aquests criteris inclouen la superfície dels paraments laterals de l'obertura en una fondària de 30 cm, com a màxim, excepte en el cas d'obertures de més de 4,00 m2, en que aquesta superfície s'ha d'amidar expressament. Inclouen igualment la neteja dels elements que configuren l'obertura, com ara bastiments que s'hagin embrutat.

	Uts.	Llargada	Amplada	Alçada	Subtotal
Lavabos 5	1,000	9,300			9,300
Lavabos 2	2,000	9,250			18,500
		1,000	3,150		3,150
		Total m2			30,950
				16,80	519,96

1.4.6 P89I-4V8Q m2 Pintat de parament horitzontal de guix, amb pintura plàstica amb acabat llis, amb una capa segelladora i dues d'acabat. Inclou encintat i massillat previ de cops i forats. Criteri d'amidament: m2 de superfície real amidada segons les especificacions de la DT. Amb deducció de la superfície corresponent a obertures d'acord amb els criteris següents: Obertures <= 4 m2: No es dedueixen Obertures > 4 m2: Es dedueix el 100% Aquests criteris inclouen la superfície dels paraments laterals de l'obertura en una fondària de 30 cm, com a màxim, excepte en el cas d'obertures de més de 4,00 m2, en que aquesta superfície s'ha d'amidar expressament. Inclouen igualment la neteja dels elements que configuren l'obertura, com ara bastiments que s'hagin embrutat.

	Uts.	Llargada	Amplada	Alçada	Subtotal
Lavabos 6		9,300			9,300
Lavabos 7		3,600			3,600
Lavabos 9		6,300			6,300
		Total m2			19,200
				6,76	129,79

1.5 SANITARIS I EQUIPAMENTS

1.5.1 PJ117-3BNF u Lavabo mural o per a recolzar de porcellana esmaltada, senzill, d'amplària 60cm, de color blanc i preu mitjà, col·locat amb suports murals, del mateix model i característiques dels renovats a altres escoles segons especificacions municipals. Inclòs pot sifònic tipus d'acer inoxidable per anar vist, i connexionat a xarxa d'aigua i evacuació. Criteri d'amidament: Unitat de quantitat instal·lada, mesurada segons les especificacions de la DT.

	Uts.	Llargada	Amplada	Alçada	Subtotal
Lavabos 5	4,000				4,000
Lavabos 6	2,000				2,000
Lavabos 7	1,000				1,000
Lavabos 9	1,000				1,000
		Total u			8,000
				134,05	1.072,40

1.5.2 PJ117-3BP6 u Lavabo accessible sèrie Acces de Roca o equivalent, de porcellana esmaltada color blanc de 115x45x20 cm, col·locat sobre base metàl·lica amb potes d'estructura d'acer inoxidable. Inclòs pot sifònic d'acer inoxidable per anar vist i connexionat a xarxa d'aigua i evacuació. Criteri d'amidament: Unitat de quantitat instal·lada, mesurada segons les especificacions de la DT.

	Uts.	Llargada	Amplada	Alçada	Subtotal
Lavabos 2	2,000				2,000
		Total u			2,000
				344,67	689,34

Codi	U	Denominació	Amidament	Preu	Total				
1.5.3 PJ11C-3CYL	u	Subministrament i col·locació d'un inodor de porcellana vitrificada , de igual model i característiques dels lavabos ja renovats a altres escoles segons especificacions municipals, amb seient i tapa, cisterna i mecanismes de descàrrega i alimentació incorporats, de color blanc, col·locat sobre el paviment i connectat a la xarxa d'evacuació i d'aigua. S'inclou la connexió a la cisterna, que serà baixa amb dipòsit tipus motxila i de doble descàrrega. Criteri d'amidament: Unitat de quantitat instal·lada, mesurada segons les especificacions de la DT.							
			Uts.	Llargada	Amplada	Alçada	Subtotal		
			Lavabos 7	1,000			1,000		
			Lavabos 2	7,000			7,000		
			Lavabos 9	2,000			2,000		
			Total u			10,000	261,76		2.617,60
1.5.4 PJ11C-US01	u	Subministrament i col·locació d'inodor infantil de porcellana vitrificada , de igual model i característiques dels lavabos ja renovats a altres escoles segons especificacions municipals, seient i tapa, mecanismes de descàrrega i alimentació incorporats, de color blanc, col·locat sobre el paviment i connectat a la xarxa d'evacuació i d'aigua. S'inclou la connexió a la cisterna encastada i la connexió a la xarxa d'evacuació i d'aigua.							
			Uts.	Llargada	Amplada	Alçada	Subtotal		
			Lavabos 5	4,000			4,000		
			Lavabos 6	4,000			4,000		
			Total u			8,000	226,42		1.811,36
1.5.5 PJ11G-79WV	u	Cisterna encastada per a inodor, amb angles de suport per anar davant de paret d'obra de fàbrica, amb una amplària de 0.35 a 0.45 m, per a una descàrrega de 3/6 l, accionament manual amb acabat blanc, col·locat amb fixacions mecàniques							
			Uts.	Llargada	Amplada	Alçada	Subtotal		
			Lavabos 5	4,000			4,000		
			Lavabos 6	4,000			4,000		
			Total u			8,000	222,72		1.781,76
1.5.6 PJ21C-3SHY	u	Aixeta senzilla temporitzada per a lavabo, muntada superficialment sobre aparell sanitari o paret, de llautó cromat, preu superior, amb entrada de 1/2". Inclou maniguets flexibles, aixeta de regulació i palanca adaptada pels nens. Tipus Presto o equivalent. Criteri d'amidament: Unitat de quantitat instal·lada, mesurada segons les especificacions de la DT.							
			Uts.	Llargada	Amplada	Alçada	Subtotal		
			Lavabos 5	4,000			4,000		
			Lavabos 6	2,000			2,000		
			Lavabos 7	1,000			1,000		
			Lavabos 2	5,000			5,000		
			Lavabos 9	1,000			1,000		
			Total u			13,000	116,93		1.520,09
1.5.7 PJ212-3M2V	u	Aixeta monocomandament per a banyera/dutxa mural, muntada superficialment, amb broc i transfusor, de llautó cromat, preu mitjà, amb dues entrades de 1/2" i sortida de 1/2" per a dutxa amb telèfon. Inclou flexo de 1200 mm i telèfon cromat, i suport de paret.							
			Uts.	Llargada	Amplada	Alçada	Subtotal		
			Lavabos 2	1,000			1,000		
			Total u			1,000	140,76		140,76
1.5.8 PJ43-HA1E	u	Dosificador de sabó vertical, de dimensions 118x206x68 mm, capacitat d'1,1 kg, d'acer inoxidable amb acabat satinat en superfícies exposades, antivandàlic i amb visor de nivell de sabó i clau de seguretat, col·locat amb fixacions mecàniques Criteri d'amidament: Unitat de quantitat instal·lada, mesurada segons les especificacions de la DT.							
			Uts.	Llargada	Amplada	Alçada	Subtotal		
			Lavabos 5	1,000			1,000		
			Lavabos 6	1,000			1,000		
			Lavabos 7	1,000			1,000		
			Lavabos 2	3,000			3,000		
			Lavabos 9	1,000			1,000		
			Total u			7,000	108,77		761,39
1.5.9 PJ42-HA1L	u	Dispensador de paper en tovallolletes o bobines, segons subministraments de l'escola, per a eixugamans amb carcassa de color blanc en ABS, col·locat amb fixacions mecàniques. Marca TORK o equivalent Criteri d'amidament: Unitat de quantitat instal·lada, mesurada segons les especificacions de la DT.							
			Uts.	Llargada	Amplada	Alçada	Subtotal		
			Lavabos 5	1,000			1,000		
			Lavabos 6	1,000			1,000		
			Lavabos 7	1,000			1,000		
			Lavabos 2	2,000			2,000		
			Lavabos 9	1,000			1,000		
			Total u			6,000	228,74		1.372,44

Codi	U	Denominació	Amidament	Preu	Total				
1.5.10 PJ40-HA25	u	Porta-rotlles gegant de paper higiènic, d'acer inoxidable, de 250 mm de diàmetre i 110 mm de fondària, col·locat amb fixacions mecàniques. Marca TORK o equivalent. Criteri d'amidament: Unitat de quantitat instal·lada, mesurada segons les especificacions de la DT.							
			Uts.	Llargada	Amplada	Alçada	Subtotal		
			Lavabos 5	2,000			2,000		
			Lavabos 6	2,000			2,000		
			Lavabos 7	1,000			1,000		
			Lavabos 2	4,000			4,000		
			Lavabos 9	2,000			2,000		
			Total u			11,000	46,52		511,72
1.5.11 PQ83-HA70	u	Eixugamans per aire calent amb sensor electrònic de presència, fabricat en material vitrificat, de potència 1800 W, cabal 3,6 m3/minut i temperatura 61°C, instal·lat Criteri d'amidament: Unitat de quantitat instal·lada, mesurada segons les especificacions de la DT. El preu ha d'incloure l'aparell, accessoris, ancoratge al parament, escomesa elèctrica i els assaigs i proves per a la seva comprovació.							
			Uts.	Llargada	Amplada	Alçada	Subtotal		
			Lavabos 5	1,000			1,000		
			Lavabos 6	1,000			1,000		
			Lavabos 7	1,000			1,000		
			Lavabos 2	1,000			1,000		
			Lavabos 9	1,000			1,000		
			Total u			5,000	254,17		1.270,85
1.5.12 PC16-5NM	m2	Mirall de lluna incolora de 3 mm de gruix amb cantells polits, col·locat fixat mecànicament sobre el parament. Criteri d'amidament: m2 de superfície amidada segons les especificacions de la DT. S'han de considerar les respectives dimensions d'acord amb els criteris següents: Llargària i amplària: Múltiples de 6 cm Cal prendre el múltiple immediat superior en el cas que la dimensió no ho sigui.							
			Uts.	Llargada	Amplada	Alçada	Subtotal		
			Lavabos 5	2,000	0,900	1,000	1,800		
			Lavabos 6	2,000	0,900	1,000	1,800		
			Lavabos 7	1,000	0,900	1,000	0,900		
			Lavabos 2	2,000	1,150	1,000	2,300		
			Lavabos 9	1,000	0,900	1,000	0,900		
			Lavabos 9	1,000	0,900	1,000	0,900		
			Total m2			8,600	83,67		719,56
1.6 INSTAL·LACIONS									
1.6.1 FONTANERIA									
1.6.1.1 PJ07-628Q	u	Subm. i col. de xarxa de distribució interior d'aigua per als LAVABOS 5 amb canonada de polipropilè, de diàmetres i gruixos homologats segons Reglament d'Aigües i d'acord amb plànols. S'inclouran claus de pas en cada recinte, aïllament de les canonades que passin pel fals sostre amb ARMAFLEX de gruix d'acord amb el R.I.T.E., tub corrugat de protecció de les canonades encastades, p.p. d'accessoris, peces especials de connexió (colzes, T, reductors i connexionat a la xarxa existent amb elements de tall d'electròlisis), connexió a sanitaris i griferia (vàlvules de tall incloses) suports i soldadura. Instal·lació per donar subministrament als aparells sanitaris grafiats als plànols en cada un dels espais a actuar. L'execució de la unitat d'obra inclou tots els treballs necessaris per deixar la instal·lació en correcte funcionament, especialment: - Obertura de regates per a encastar els tubs - Col·locació dels tubs a l'interior de les regates i execució de totes les unions - Col·locació de les claus de pas - Tapat de les regates - Retirada de l'obra de les restes d'emalatges, retalls de tubs, etc. Criteri d'amidament: Unitat de quantitat instal·lada, mesurada segons les especificacions de la DT. LAVABOS 5: 4 lavabos i 4 inodors, 1 aigüera, 1 acumulador elèctric. LAVABOS 6: 2 lavabos i 4 inodors, 1 aigüera, 1 acumulador elèctric, 1 rentaplats.							
			Uts.	Llargada	Amplada	Alçada	Subtotal		
			Lavabos 5	1,000			1,000		
			Lavabos 6	1,000			1,000		
			Total u			2,000	1.230,14		2.460,28

Codi	U	Denominació	Amidament	Preu	Total		
1.6.1.2 PJ07-628N	u	Subm. i col. de xarxa de distribució interior d'aigua per als LAVABOS 2 amb canonada de polipropilè, de diàmetres i gruixos homologats segons Reglament d'Aigües i d'acord amb plànols. S'inclouran claus de pas en cada recinte, aïllament de les canonades que passin pel fals sostre amb ARMAFLEX de gruix d'acord amb el R.I.T.E., tub corrugat de protecció de les canonades encastades, p.p. d'accessoris, peces especials de connexió (colzes, T, reductors i connexionat a la xarxa existent amb elements de tall d'electròlisis), connexió a sanitaris i griferia (vàlvules de tall incloses) suports i soldadura. Instal·lació per donar subministrament als aparells sanitaris grafiats als plànols en cada un dels espais a actuar. L'execució de la unitat d'obra inclou tots els treballs necessaris per deixar la instal·lació en correcte funcionament, especialment: - Obertura de regates per a encastar els tubs - Col·locació dels tubs a l'interior de les regates i execució de totes les unions - Col·locació de les claus de pas - Tapat de les regates - Retirada de l'obra de les restes d'emalatges, retalls de tubs, etc. Criteri d'amidament: Unitat de quantitat instal·lada, mesurada segons les especificacions de la DT. LAVABOS 2: 5 lavabos i 9 inodors, 1 dutxa, 3 acumuladors elèctrics.					
		Uts.	Llargada	Amplada	Alçada	Subtotal	
Lavabos 2		1,000				1,000	
		Total u			1,000	1.385,58	1.385,58
1.6.1.3 PJ07-628R	u	Subm. i col. de xarxa de distribució interior d'aigua per als LAVABOS 7 amb canonada de polipropilè, de diàmetres i gruixos homologats segons Reglament d'Aigües i d'acord amb plànols. S'inclouran claus de pas en cada recinte, aïllament de les canonades que passin pel fals sostre amb ARMAFLEX de gruix d'acord amb el R.I.T.E., tub corrugat de protecció de les canonades encastades, p.p. d'accessoris, peces especials de connexió (colzes, T, reductors i connexionat a la xarxa existent amb elements de tall d'electròlisis), connexió a sanitaris i griferia (vàlvules de tall incloses) suports i soldadura. Instal·lació per donar subministrament als aparells sanitaris grafiats als plànols en cada un dels espais a actuar. L'execució de la unitat d'obra inclou tots els treballs necessaris per deixar la instal·lació en correcte funcionament, especialment: - Obertura de regates per a encastar els tubs - Col·locació dels tubs a l'interior de les regates i execució de totes les unions - Col·locació de les claus de pas - Tapat de les regates - Retirada de l'obra de les restes d'emalatges, retalls de tubs, etc. Criteri d'amidament: Unitat de quantitat instal·lada, mesurada segons les especificacions de la DT. LAVABOS 7: 1 lavabo i 1 inodor.					
		Uts.	Llargada	Amplada	Alçada	Subtotal	
Lavabos 7		1,000				1,000	
		Total u			1,000	258,20	258,20
1.6.1.4 PJ07-628S	u	Subm. i col. de xarxa de distribució interior d'aigua per als LAVABOS 9 amb canonada de polipropilè, de diàmetres i gruixos homologats segons Reglament d'Aigües i d'acord amb plànols. S'inclouran claus de pas en cada recinte, aïllament de les canonades que passin pel fals sostre amb ARMAFLEX de gruix d'acord amb el R.I.T.E., tub corrugat de protecció de les canonades encastades, p.p. d'accessoris, peces especials de connexió (colzes, T, reductors i connexionat a la xarxa existent amb elements de tall d'electròlisis), connexió a sanitaris i griferia (vàlvules de tall incloses) suports i soldadura. Instal·lació per donar subministrament als aparells sanitaris grafiats als plànols en cada un dels espais a actuar. L'execució de la unitat d'obra inclou tots els treballs necessaris per deixar la instal·lació en correcte funcionament, especialment: - Obertura de regates per a encastar els tubs - Col·locació dels tubs a l'interior de les regates i execució de totes les unions - Col·locació de les claus de pas - Tapat de les regates - Retirada de l'obra de les restes d'emalatges, retalls de tubs, etc. Criteri d'amidament: Unitat de quantitat instal·lada, mesurada segons les especificacions de la DT. LAVABOS 9: 1 lavabo, 2 inodors.					
		Uts.	Llargada	Amplada	Alçada	Subtotal	
Lavabos 9		1,000				1,000	
		Total u			1,000	568,32	568,32
1.6.1.5 EJ000S02b	u	Ajudes de ram de paleta a totes les instal·lacions i treballs necessaris. S'inclouen les regates, rases no comptades, remats, treballs especials o tasques indirectes per deixar tots els banys finalitzats i en funcionament.					
		Uts.	Llargada	Amplada	Alçada	Subtotal	
		1,000				1,000	
		Total u			1,000	133,25	133,25

1.6.2 ELECTRICITAT I ENLLUMENAT

Codi	U	Denominació	Amidament	Preu	Total		
1.6.2.1 PG09-EL01	u	Subm. i col. de conjunt de instal·lació elèctrica per a alimentació d'enllumenat i força per un bany de superfície aproximada 10 m2, amb caixes de derivació, tubs protectors, regletes, mecanismes de color blanc i cables de secció reglamentària segons R.E.B.T. (R.D. 842/2002) i U.N.E. corresponents, des de sortida quadre sector fins als mecanismes, punts d'enllumenat i força. S'inclou p.p. de material auxiliar de muntatge. Inclou 3 detectors de presència, detectors, 2 endolls i 2 punts de llum.					
		Uts.	Llargada	Amplada	Alçada	Subtotal	
Lavabos 5		1,000				1,000	
Lavabos 6		1,000				1,000	
Lavabos 9		1,000				1,000	
Lavabos 2		1,000				1,000	
		Total u			5,000	448,31	2.241,55
1.6.2.2 PG09-EL02	u	Subm. i col. de conjunt de instal·lació elèctrica per a alimentació d'enllumenat i força per un bany de superfície aproximada 10 m2, amb caixes de derivació, tubs protectors, regletes, mecanismes de color blanc i cables de secció reglamentària segons R.E.B.T. (R.D. 842/2002) i U.N.E. corresponents, des de sortida quadre sector fins als mecanismes, punts d'enllumenat i força. S'inclou p.p. de material auxiliar de muntatge. Inclou 2 detectors de presència, 2 endolls i 2 punts de llum.					
		Uts.	Llargada	Amplada	Alçada	Subtotal	
Lavabos 7		1,000				1,000	
Lavabos 2		1,000				1,000	
		Total u			2,000	329,57	659,14
1.6.2.3 PG09-EN01	u	Instal·lació completa d'enllumenat per a un bany de 10m2 aproximadament, amb 3 unitats de llumenera estanca amb leds amb una vida útil <= 50000 h, de forma rectangular, de 1500 mm de llargària, 50 W de potència, flux lluminós de 4900 lm, aïllament classe I, cos i difusor de policarbonat i grau de protecció IP65, temperatura de color 3000 K, muntada superficialment . S'inclou tot el necessari per al seu correcte funcionament. Criteri d'amidament: Unitat de quantitat instal·lada, mesurada segons les especificacions de la DT.S'inclou en la partida d'obra el subministrament i la col·locació de les làmpades.					
		Uts.	Llargada	Amplada	Alçada	Subtotal	
Lavabos 5		1,000				1,000	
Lavabos 6		1,000				1,000	
Lavabos 9		1,000				1,000	
Lavabos 2		1,000				1,000	
		Total u			5,000	272,97	1.364,85
1.6.2.4 PG09-EN02	u	Instal·lació completa d'enllumenat per a un bany de 5m2 aproximadament, amb 2 unitats de llumenera estanca amb leds amb una vida útil <= 50000 h, de forma rectangular, de 1500 mm de llargària, 50 W de potència, flux lluminós de 4900 lm, aïllament classe I, cos i difusor de policarbonat i grau de protecció IP65, temperatura de color 3000 K, muntada superficialment . S'inclou tot el necessari per al seu correcte funcionament. Criteri d'amidament: Unitat de quantitat instal·lada, mesurada segons les especificacions de la DT.S'inclou en la partida d'obra el subministrament i la col·locació de les làmpades.					
		Uts.	Llargada	Amplada	Alçada	Subtotal	
Lavabos 7		1,000				1,000	
Lavabos 2		1,000				1,000	
		Total u			2,000	213,29	426,58
1.6.3 EVACUACIONS							
1.6.3.1 PG09-EV01	u	Subm. i col. de xarxa interior d'evacuació d'aigües de bany de 10 m2 aproximadament, amb canonada de P.V.C. sèrie B segons norma UNE-EN 1329-1, de Ø homologats segons normativa. S'inclouen registres, ventilacions terminals i p.p. de material auxiliar de muntatge.					
		Uts.	Llargada	Amplada	Alçada	Subtotal	
Lavabos 5		1,000				1,000	
Lavabos 6		1,000				1,000	
Lavabos 9		1,000				1,000	
Lavabos 2		1,000				1,000	
		Total u			5,000	228,16	1.140,80
1.6.3.2 PG09-EV02	u	Subm. i col. de xarxa interior d'evacuació d'aigües de bany de 5 m2 aproximadament, amb canonada de P.V.C. sèrie B segons norma UNE-EN 1329-1, de Ø homologats segons normativa. S'inclouen registres, ventilacions terminals i p.p. de material auxiliar de muntatge.					
		Uts.	Llargada	Amplada	Alçada	Subtotal	
Lavabos 7		1,000				1,000	
Lavabos 2		1,000				1,000	
		Total u			2,000	142,63	285,26

1.7 SEGURETAT I SALUT

Codi	U	Denominació	Amidament	Preu	Total
1.7.1 H0000002	u	Per controlar la qualitat de les obres, el Contractista ha d'efectuar, al seu càrrec, els assaigs en les condicions i freqüència que s'estableixen al Plec de condicions i en el seu defecte en les instruccions i normes oficials. Si no està regulat per cap dels documents ressenyats s'ha de procedir segons determina el Director. Durant el decurs de les obres, i en el seu període de garantia el Director pot ordenar que es realitzin quantes proves, assaigs i anàlisis que cregui oportunes per comprovar la qualitat dels materials i bona execució de l'obra efectuada encara que els materials no estiguin indicats en aquest plec. El Contractista està obligat a donar totes les facilitats que calguin, aportar els mitjans auxiliars i el personal necessaris i suportar al seu càrrec, totes les despeses que es puguin originar fins un import màxim de l'1,5% del pressupost de l'obra. En cas que se justifiqui que el cost dels assaigs de control de qualitat supera el 1,5% del pressupost de l'obra, l'import en excés se certificarà en aquesta partida. Serà obligatòria la contractació d'una empresa externa, acreditada, per a l'execució dels assajos. Serà obligació assumir els Decrets, Reals Decrets, Ordres, Resolucions i Sentències d'aplicació a nivell estatal, així com les establertes a nivell autonòmic. S'estipula com a Control de Qualitat per a l'Obra: - Tots els controls a la recepció de productes, equips i sistemes. - Tots els assaigs de control d'execució d'obra. - Totes les proves i assajos de l'obra acabada. A les proves i assaigs queden inclosos tots els desplaçaments i jornades d'equips i personal a l'obra i als el lloc de control, com ara plantes exteriors de fabricació de productes. També queden incloses totes les ajudes que requereixi l'entitat que realitza en Control. En cas que s'hagin de realitzar assajos destructius (provetes testimoni) queda inclosa la reparació amb els productes adequats.	1,000	1.500,00	1.500,00
Total u			1,000	1.500,00	1.500,00

1.7.2 H0000001Cb	u	Partida d'abonament íntegre per l'aplicació en obra de totes les mesures necessàries pel compliment de les normes de l'Estudi Bàsic i el Pla de Seguretat i Salut en l'obra, tot segons el Real Decreto 1672/1997 de 24 d'octubre de 1.997. Tot segons les instruccions donades pel Director d'execució d'obra o el Coordinador de Seguretat i Salut. Serà obligatòria la contractació d'una empresa externa acreditada per l'execució de les mesures de seguretat en l'obra.	1,000	700,00	700,00
Total u			1,000	700,00	700,00

1.8 GESTIÓ DE RESIDUS

1.8.1 P244-4I3U	m3	Càrrega amb mitjans manuals i transport de residus inerts o no especials dins de l'obra, amb mitjans manuals i amb dúmper per a transports Criteri d'amidament: m3 de volum real d'acord amb les especificacions del "Pla de Gestió de Residus de Construcció i Enderrocs" de l'obra.	Uts.	Llargada	Amplada	Alçada	Subtotal
			25,420				25,420
Total m3			25,420	40,49			1.029,26

1.8.2 P2R2-EU9Q	m3	Classificació a peu d'obra de residus de construcció o demolició en fraccions segons REAL DECRETO 105/2008, amb mitjans manuals Criteri d'amidament: m3 de volum realment classificat d'acord amb les especificacions del "Pla de Gestió de Residus de Construcció i Enderrocs" de l'obra.	Uts.	Llargada	Amplada	Alçada	Subtotal
			25,420				25,420
Total m3			25,420	12,81			325,63

1.8.3 P2R5-DT0K	m3	Transport de residus a instal·lació autoritzada de gestió de residus, amb camió i temps d'espera per a la càrrega a màquina, a qualsevol distància. Criteri d'amidament: m3 de volum real d'acord amb les especificacions del "Pla de Gestió de Residus de Construcció i Enderrocs" de l'obra.	Uts.	Llargada	Amplada	Alçada	Subtotal
			25,420				25,420
Total m3			25,420	11,29			286,99

1.8.4 P2RA-EU3S	m3	Disposició controlada en dipòsit autoritzat de residus barrejats inerts amb una densitat 1 t/m3, procedents de construcció o demolició, amb codi 17 01 07 segons la Llista Europea de Residus Criteri d'amidament: m3 de volum de cada tipus de residu dipositat a l'abocador o centre de recollida corresponent. Inclou el cànon d'abocament del residu a dipòsit controlat segons el que determina la Llei 8/2008, el pagament del qual queda suspès segons la Llei 7/2011. La empresa receptora del residu ha de facilitar al constructor la informació necessària per complimentar el certificat de disposició de residus, d'acord amb l'article 5.3 del REAL DECRETO 105/2008.	Uts.	Llargada	Amplada	Alçada	Subtotal
			25,420				25,420
Total m3			25,420	30,13			765,90

1.9 IMPREVISTOS

Codi	U	Denominació	Amidament	Preu	Total		
1.9.1 IMP0001b	PA	Partida alçada a justificar per imprevistos	Uts.	Llargada	Amplada	Alçada	Subtotal
			1,000				1,000
Total PA							1,000
				2.000,00			2.000,00

RESUM DEL PRESSUPOST

Projecte: Memòria valorada per la renovació dels lavabos de l'Escola Mestral a Vila-seca. Fase 2

Capítol	Import
1 FASE 2	
1.1 ENDERROCS I DESMUNTATGES	10.739,52
1.2 ENVANS I FUSTERIA	16.329,04
1.3 PAVIMENTS	2.868,03
1.4 REVESTIMENTS I ACABATS	18.351,24
1.5 SANITARIS I EQUIPAMENTS	14.269,27
1.6 INSTAL.LACIONS	
1.6.1 FONTANERIA	4.805,63
1.6.2 ELECTRICITAT I ENLLUMENAT	4.692,12
1.6.3 EVACUACIONS	1.426,06
Total 1.6 INSTAL.LACIONS	10.923,81
1.7 SEGURETAT I SALUT	2.200,00
1.8 GESTIÓ DE RESIDUS	2.407,78
1.9 IMPREVISTOS	2.000,00
Total 1 FASE 2	80.088,69
Pressupost d'execució material	80.088,69
13% de despeses generals	10.411,53
6% de benefici industrial	4.805,32
Suma	95.305,54
21% IVA	20.014,16
Pressupost d'execució per contracta	115.319,70

Puja el pressupost d'execució per contracta a l'expressada quantitat de CENT QUINZE MIL TRES-CENTS DINOU EUROS AMB SETANTA CÈNTIMS.

Vila-seca, abril de 2026
Arquitecte

Jesús Molina Aragonés

V. DOCUMENTS COMPLEMENTARIS

ESS. ESTUDI DE SEGURETAT I SALUT

ESTUDI BÀSIC DE SEGURETAT I SALUT A LES OBRES DE CONSTRUCCIÓ

DADES DE L'OBRA

Tipus d'obra:

Obra de reforma.

Emplaçament:

Av. De la Generalitat, 1

CP 43480

Vila-seca (Tarragona)

Superfície construïda:

52,60 m² (sup. útil)

Promotor:

Nom: Ajuntament de Vila-seca

NIF: P-4317300-D

Adreça: Plaça de l'Església, 26

43480 Vila-seca

Telèfon: 977 309 300

Autor/s del Projecte d'execució:

Jesús Molina Aragonés

Nº col·legiat: 44.161-9

NIF: 39.731.121-R

Adreça: c. Pi i Margall, 28, 4-1 CP.43007 -TARRAGONA

Telèfon: 977 203 618

Tècnic redactor de l'Estudi Bàsic de Seguretat i Salut:

Redactat pel mateix autor del projecte d'execució.

DADES TÈCNIQUES DE L'EMPLAÇAMENT

Topografia:

No procedeix.

Característiques del terreny:

No procedeix.

Condicions físiques i d'ús dels edificis de l'entorn:

No procedeix.

Instal·lacions de serveis públics:

No es preveuen afectacions.

Tipologia de vials:

No procedeix.

COMPLIMENT DEL RD 1627/97 SOBRE "DISPOSICIONS MÍNIMES DE SEGURETAT I SALUT A LES OBRES DE CONSTRUCCIÓ"

1. INTRODUCCIÓ

El R.D. 1627/1997 de 24 de Octubre estableix les disposicions mínimes de seguretat i salut aplicables en obres de construcció.

A efectes d'aquest R.D., l'obra projectada requereix la redacció del present Estudi bàsic de Seguretat i Salut, per la seva dimensió i dificultat d'execució, ja que es donen els factors contemplats a l'art. 4 del R.D. 1627/1997, donat que:

-El pressupost de contrata no és superior a 450.000 Euros.

-No s'ha previst emplear a més de 20 treballadors simultàniament.

-El volum de mà d'obra estimat no és superior a 500 dies de treball.

Aquest Estudi bàsic de Seguretat i Salut estableix, durant l'execució d'aquesta obra, les previsions respecte a la prevenció de riscos d'accidents i malalties professionals, així com informació útil per efectuar en el seu dia, en les degudes condicions de seguretat i salut, els previsibles treballs de manteniment posteriors.

Permet donar unes directrius bàsiques a l'empresa constructora per dur a terme les seves obligacions en el terreny de la prevenció de riscos professionals, facilitant el seu desenvolupament i d'acord amb el Reial Decret 1627/1997 pel qual s'estableixen les "disposicions mínimes de seguretat i de salut a les obres de construcció".

En base a l'art. 7è d'aquest Reial Decret, i en aplicació d'aquest Estudi Bàsic de Seguretat i Salut, el contractista ha d'elaborar un Pla de Seguretat i Salut en el treball en el qual s'analitzin, estudiïn, desenvolupin i complementin les previsions contingudes en el present document.

El Pla de Seguretat i Salut haurà de ser aprovat abans de l'inici de l'obra pel Coordinador de Seguretat i Salut durant l'execució de l'obra o, quan no sigui necessari, per la Direcció Facultativa. En cas d'obres de les Administracions Públiques s'haurà de sotmetre a l'aprovació d'aquesta Administració.

Cal recordar l'obligatorietat de que a cada centre de treball hi hagi un Llibre d'Incidències pel seguiment del Pla de S i S. Les anotacions fetes al Llibre d'Incidències hauran de posar-se en coneixement de la Inspecció de Treball i Seguretat Social en el termini de 24 hores, quan es produeixin repeticions de la incidència.

Segons l'art. 15è del Reial Decret, els contractistes i sots-contractistes hauran de garantir que els treballadors rebin la informació adequada de totes les mesures de seguretat i salut a l'obra.

La comunicació d'obertura del centre de treball a l'autoritat laboral competent haurà d'incloure el Pla de Seguretat i Salut, s'haurà de fer prèviament a l'inici d'obra i la presentaran únicament els empresaris que tinguin la consideració de contractistes.

El Coordinador de Seguretat i Salut durant l'execució de l'obra o qualsevol integrant de la Direcció Facultativa, en cas d'apreciar un risc greu imminent per a la seguretat dels treballadors, podrà aturar l'obra parcialment o totalment, comunicant-ho a la Inspecció de Treball i Seguretat Social, al contractista, sots-contractistes i representants dels treballadors.

Les responsabilitats dels coordinadors, de la Direcció Facultativa i del promotor no eximiran de les seves responsabilitats als contractistes i als sots-contractistes (art. 11è).

2. PRINCIPIS GENERALS APLICABLES DURANT L'EXECUCIÓ DE L'OBRA

En base als principis d'acció preventiva establerts a l'article 15è de la Llei 31/95 de "prevenció de riscos laborals", l'empresari aplicarà les mesures que integren el deure general de prevenció, d'acord amb els següents principis generals:

- Evitar riscos
- Avaluar els riscos que no es puguin evitar
- Combatre els riscos a l'origen
- Adaptar el treball a la persona, en particular en el que respecta a la concepció dels llocs de treball, l'elecció dels equips i els mètodes de treball i de producció, per tal de reduir el treball monòton i repetitiu, i reduir els efectes del mateix a la salut
- Tenir en compte l'evolució de la tècnica
- Substituir allò que és perillós per allò que tingui poc o cap perill
- Planificar la prevenció, buscant un conjunt coherent que integri la tècnica, l'organització i les condicions del treball, les relacions socials i la influència dels factors ambientals en el treball
- Adoptar mesures que posin per davant la protecció col·lectiva a la individual
- Donar les degudes instruccions als treballadors

En conseqüència i per tal de donar compliment a aquests principis generals, tal i com estableix l'article 10 del RD 1627/1997, durant l'execució de l'obra es vetllarà per:

- El manteniment de l'obra en bon estat d'ordre i neteja
- L'elecció de l'emplaçament dels llocs i àrees de treball, tenint en compte les seves condicions d'accés i la determinació de les vies o zones de desplaçament o circulació
- La manipulació dels diferents materials i la utilització dels mitjans auxiliars
- El manteniment, el control previ a la posada en servei i el control periòdic de les Instal·lacions i dispositius necessaris per a l'execució de l'obra, amb objecte de corregir els defectes que poguessin afectar a la seguretat i salut dels treballadors.
- La delimitació i condicionament de les zones d'emmagatzematge i dipòsit dels diferents materials, en particular si es tracta de matèries i substàncies perilloses
- La recollida dels materials perillosos utilitzats
- L'emmagatzematge i l'eliminació o evacuació de residus i runes
- L'adaptació en funció de l'evolució de l'obra del període de temps efectiu que s'haurà de dedicar a les diferents feines o fases del treball
- La cooperació entre els contractistes, sots-contractistes i treballadors autònoms
- Les interaccions i incompatibilitats amb qualsevol altre tipus de feina o activitat que es realitzi a l'obra o prop de l'obra

L'empresari tindrà en consideració les capacitats professionals dels treballadors en matèria de seguretat i salut en el moment d'encomanar les feines.

L'empresari adoptarà les mesures necessàries per garantir que només els treballadors que hagin rebut informació i formació suficient i adequada puguin accedir a les zones de risc greu i específic.

L'efectivitat de les mesures preventives haurà de preveure les distraccions i imprudències no temeràries que pugués cometre el treballador. Cal tenir en compte els riscos addicionals que poguessin implicar determinades mesures preventives, que només podran adoptar-se quan els riscos que generin siguin substancialment menors dels que es volen reduir i no existeixin alternatives preventives més segures.

Podran concertar operacions d'assegurances que tinguin com a finalitat garantir, com a àmbit de cobertura, la previsió de riscos derivats del treball de l'empresa respecte dels seus treballadors, dels treballadors autònoms respecte d'ells

mateixos i de les societats cooperatives respecte els socis, l'activitat dels quals consisteix en la prestació del seu treball personal.

En compliment del deure de protecció dels treballadors, l'empresari garantirà que cada treballador rebi una formació teòrica i pràctica que sigui suficient i adequada en matèria preventiva. Aquesta formació cal centrar-la en el lloc de treball o funció concreta que dugui a terme el treballador, i per tant, l'obliga a complir les mesures de prevenció adoptades.

En funció de la formació rebuda, i seguint la informació i instruccions del contractista, els treballadors han de:

- Fer servir adequadament les màquines, aparells, eines, equips de transport i tots els mitjans amb els que desenvolupin la seva activitat.
- Utilitzar adequadament els mitjans i equips de protecció facilitats per el contractista
- No posar fora de funcionament i utilitzar correctament els dispositius de seguretat existents o que s'instal·lin als mitjans o als llocs de treball
- Informar d'immediat al seu cap superior i als treballadors designats per realitzar activitats de prevenció i protecció de qualsevol situació que, al seu entendre, porti un risc per la seguretat i salut dels treballadors.
- Cooperar amb el contractista per que pugui garantir unes condicions de treball segures i que no comportin riscos per la seguretat i salut dels treballadors.

3. IDENTIFICACIÓ DELS RISCOS

Sense perjudici de les disposicions mínimes de Seguretat i Salut aplicables a l'obra establertes a l'annex IV del RD 1627/1997, s'enumeren a continuació els riscos particulars de diferents treballs d'obra, tot i considerant que alguns d'ells es poden donar durant tot el procés d'execució de l'obra o bé ser aplicables a altres feines.

Mitjans i maquinària

- Atropellaments, topades amb altres vehicles, atrapades
- Interferències amb instal·lacions d'ús públic (aigua, llum, gas, clavegueram,...)
- Desplom i/o caiguda de maquinària d'obra (sitges, grues...)
- Riscos derivats del funcionament de grues
- Caiguda de la càrrega transportada
- Generació excessiva de pols o emanació de gasos tòxics
- Caigudes des de punts alts i/o des d'elements provisionals d'accés (escales, plataformes)
- Cops i ensopegades
- Caiguda de materials, rebots
- Ambient excessivament sorollós
- Contactes elèctrics directes o indirectes
- Accidents derivats de condicions atmosfèriques
- Altres

Treballs previs

- Interferències amb instal·lacions d'ús públic (aigua, llum, gas, clavegueram,...)
- Caigudes des de punts alts i/o des d'elements provisionals d'accés (escales, plataformes)
- Cops i ensopegades
- Caiguda de materials, rebots
- Sobre esforços per postures incorrectes
- Bolcada de piles de materials
- Riscos derivats de l'emmagatzematge de materials (temperatura, humitat, reaccions químiques)
- Altres

Enderrocs

- Interferències amb instal·lacions d'ús públic (aigua, llum, gas, clavegueram,...)
- Generació excessiva de pols o emanació de gasos tòxics
- Projecció de partícules durant els treballs
- Caigudes des de punts alts i/o des d'elements provisionals d'accés (escales, plataformes)
- Contactes amb materials agressius
- Risc derivat de la utilització de soldadura i tall oxiacetilènic
- Talls i punxades
- Cops i ensopegades
- Caiguda de materials, rebots
- Ambient excessivament sorollós
- Fallida de l'estructura
- Sobre esforços per postures incorrectes
- Acumulació i baixada de runes
- Altres

Moviments de terres i excavacions

- Interferències amb instal·lacions d'ús públic (aigua, llum, gas, clavegueram,...)
- Generació excessiva de pols o emanació de gasos tòxics
- Caigudes des de punts alts i/o des d'elements provisionals d'accés (escales, plataformes)
- Cops i ensopegades
- Despreniment i/o esllavissament de terres i/o roques
- Caiguda de materials, rebots
- Ambient excessivament sorollós
- Desplom i/o caiguda de les murs de contenció, pous i rases
- Desplom i/o caiguda de les edificacions veïnes
- Accidents derivats de condicions atmosfèriques
- Sobre esforços per postures incorrectes
- Riscos derivats del desconeixement del sòl a excavar
- Altres

Fonaments

- Interferències amb instal·lacions d'ús públic (aigua, llum, gas, clavegueram,...)
- Projecció de partícules durant els treballs
- Caigudes des de punts alts i/o des d'elements provisionals d'accés (escales, plataformes)
- Contactes amb materials agressius
- Risc derivat de la utilització de soldadura i tall oxiacetilènic
- Talls i punxades
- Cops i ensopegades
- Caiguda de materials, rebots
- Ambient excessivament sorollós
- Desplom i/o caiguda de les murs de contenció, pous i rases
- Desplom i/o caiguda de les edificacions veïnes
- Despreniment i/o esllavissament de terres i/o roques
- Contactes elèctrics directes o indirectes
- Sobre esforços per postures incorrectes
- Fallides d'encofrats
- Fallides de recalços
- Generació excessiva de pols o emanació de gasos tòxics
- Bolcada de piles de material
- Riscos derivats de l'emmagatzematge de materials (temperatura, humitat, reaccions químiques)
- Altres

Estructura

- Interferències amb instal·lacions d'ús públic (aigua, llum, gas, clavegueram,...)
- Projecció de partícules durant els treballs
- Caigudes des de punts alts i/o des d'elements provisionals d'accés (escales, plataformes)
- Contactes amb materials agressius
- Risc derivat de la utilització de soldadura i tall oxiacetilènic
- Talls i punxades
- Cops i ensopegades
- Caiguda de materials, rebots
- Ambient excessivament sorollós
- Contactes elèctrics directes o indirectes
- Sobre esforços per postures incorrectes
- Fallides d'encofrats
- Generació excessiva de pols o emanació de gasos tòxics
- Bolcada de piles de material
- Riscos derivats de l'emmagatzematge de materials (temperatura, humitat, reaccions químiques)
- Riscos derivats de l'accés a les plantes
- Riscos derivats de la pujada i recepció dels materials
- Altres

Ram de paleta

- Interferències amb instal·lacions d'ús públic (aigua, llum, gas, clavegueram,...)
- Generació excessiva de pols o emanació de gasos tòxics
- Projecció de partícules durant els treballs
- Caigudes des de punts alts i/o des d'elements provisionals d'accés (escales, plataformes)
- Contactes amb materials agressius
- Risc derivat de la utilització de soldadura i tall oxiacetilènic
- Talls i punxades
- Cops i ensopegades
- Caiguda de materials, rebots
- Ambient excessivament sorollós
- Sobre esforços per postures incorrectes
- Bolcada de piles de material
- Riscos derivats de l'emmagatzematge de materials (temperatura, humitat, reaccions químiques)
- Altres

Coberta

- Interferències amb instal·lacions de subministrament públic (aigua, llum, gas...)
- Projecció de partícules durant els treballs
- Caigudes des de punts alts i/o des d'elements provisionals d'accés (escales, plataformes)
- Contactes amb materials agressius
- Talls i punxades
- Risc derivat de la utilització de soldadura i tall oxiacetilènic
- Cops i ensopegades
- Caiguda de materials, rebots
- Ambient excessivament sorollós
- Sobre esforços per postures incorrectes
- Generació excessiva de pols o emanació de gasos tòxics
- Caigudes de pals i antenes
- Bolcada de piles de material
- Riscos derivats de l'emmagatzematge de materials (temperatura, humitat, reaccions químiques)
- Altres

Revestiments i acabats

- Generació excessiva de pols o emanació de gasos tòxics
- Projecció de partícules durant els treballs
- Caigudes des de punts alts i/o des d'elements provisionals d'accés (escales, plataformes)
- Contactes amb materials agressius
- Talls i punxades
- Cops i ensopegades
- Caiguda de materials, rebots
- Sobre esforços per postures incorrectes
- Bolcada de piles de material
- Riscos derivats de l'emmagatzematge de materials (temperatura, humitat, reaccions químiques)
- Riscos derivats per repassos d'obra realitzats amb equips i proteccions inadequades
- Altres

Instal·lacions

- Interferències amb instal·lacions de subministrament públic (aigua, llum, gas...)
- Caigudes des de punts alts i/o des d'elements provisionals d'accés (escales, plataformes)
- Talls i punxades
- Cops i ensopegades
- Caiguda de materials, rebots
- Emanacions de gasos en obertures de pous morts
- Contactes elèctrics directes o indirectes
- Sobre-esforços per postures incorrectes
- Caigudes de pals i antenes
- Riscos derivats per repassos d'obra realitzats amb equips i proteccions inadequades
- Altres

4. RELACIÓ DE TREBALLS MÉS HABITUALS QUE REPRESENTEN RISCOS ESPECIALS I QUE COMPORTEN L'ADOPCIÓ DE MESURES DE PREVENCIÓ I PROTECCIÓ ESPECÍFIQUES I PARTICULARS DURANT L'EXECUCIÓ DE L'OBRA.

(Annex II del RD 1627/1997))

- Treballs amb riscos especialment greus de quedar soterrat, enfonsament o caiguda d'altura, per les particulars característiques de l'activitat desenvolupada, els procediments aplicats o l'entorn del lloc de treball
- Treballs en els quals l'exposició a agents químics o biològics suposi un risc d'especial gravetat, o pels quals la vigilància específica de la salut dels treballadors sigui legalment exigible
- Treballs amb exposició a radiacions ionitzants pels quals la normativa específica obligui a la delimitació de zones controlades o vigilades
- Treballs en la proximitat de línies elèctriques d'alta tensió
- Treballs que exposin a risc d'ofegament per immersió
- Obres d'excavació de túnels, pous i altres treballs que suposin moviments de terres subterrànies
- Treballs realitzats en immersió amb equip subaquàtic
- Treballs realitzats en cambres d'aire comprimit
- Treballs que impliquin l'ús d'explosius
- Treballs que requereixin muntar o desmuntar elements prefabricats pesats

5. MESURES DE PREVENCIÓ I PROTECCIÓ

- Com a criteri general primaran les proteccions col·lectives en front de les individuals.
- S'hauran de mantenir en bon estat de conservació els medis auxiliars, la maquinària i les eines de treball.
- Els medis de protecció, tant col·lectiva com individual, hauran d'estar homologats segons la normativa vigent.
- Així mateix, les mesures relacionades s'hauran de tenir en compte per als previsibles treballs posteriors (reparació, manteniment, substitució, etc.)

Mesures de protecció col·lectiva

- Organització i planificació dels treballs per evitar interferències entre les diferents feines i circulacions dins l'obra
- Senyalització de les zones de perill
- Preveure el sistema de circulació de vehicles i la seva senyalització, tant a l'interior de l'obra com en relació amb els vials exteriors
- Limitar una zona lliure a l'entorn de la zona excavada pel pas de maquinària
- Immobilització de camions mitjançant falques i/o topalls durant les tasques de càrrega i descàrrega
- Respectar les distàncies de seguretat amb les instal·lacions existents
- Mantenir les instal·lacions amb les seves proteccions aïllants operatives
- Fonamentar correctament la maquinària d'obra
- Muntatge de grues fet per una empresa especialitzada, amb revisions periòdiques, control de la càrrega màxima, delimitació del radi d'acció, frenada, blocatge, etc.
- Revisió periòdica i manteniment de maquinària i equips d'obra
- Establir un sistema de rec que impedeixi l'emissió de pols en gran quantitat
- Comprovar l'adequació de les solucions d'execució a l'estat real dels elements existents (subsòl, edificacions veïnes)
- Comprovació dels estintolaments, de les condicions dels estrebats i de les pantalles de protecció de les rases
- Utilització de paviments antilliscants.
- Col·locació de baranes de protecció en llocs amb perill de caiguda.
- Diferenciació de les mesures de protecció contra caiguda utilitzades en funció de si es protegeixen les persones, o als operaris i tercers de la caiguda d'objectes i materials
- Col·locació de xarxes en forats horitzontals
- Protecció de forats i façanes per evitar la caiguda d'objectes (xarxes, lones)
- Ús de canalitzacions d'evacuació de runes, correctament instal·lades
- Ús d'escales de mà, plataformes de treball i bastides homologades
- Col·locació de plataformes de recepció de materials en plantes altes
- Instal·lació de serveis sanitaris

Mesures de protecció individual

- Utilització de cures i ulleres homologades contra la pols i/o projecció de partícules
- Utilització de calçat de seguretat
- Utilització de casc homologat
- A totes les zones elevades on no hi hagi sistemes fixes de protecció o de protecció col·lectiva, caldrà establir punts d'ancoratge segurs per poder subjectar-hi el cinturó de seguretat homologat, la utilització del qual serà obligatòria. L'accés a les zones descrites i als equips només està autoritzat als operaris amb formació i capacitació suficient.
- Utilització de guants homologats per evitar el contacte directe amb materials agressius i minimitzar el risc de talls i punxades
- Utilització de protectors auditius homologats en ambients excessivament sorollosos
- Utilització de mandils
- Sistemes de subjecció permanent i de vigilància duta a terme per més d'un operari en els treballs amb perill d'intoxicació. Utilització d'equips de subministrament d'aire

Mesures de protecció a tercers

- Previsió de la tanca, la senyalització i l'enllumenat de l'obra en funció del lloc on està situada l'obra (entorn urbà, urbanització, camp obert). En cas que el tancament envaeixi la calçada s'ha de preveure un sistema de protecció pel pas de vianants i / o vehicles. El tancament ha d'impedir que persones alienes a l'obra puguin accedir a la mateixa
- Preveure el sistema de circulació de vehicles tant a l'interior de l'obra com en relació amb els vials exteriors
- Immobilització de maquinaria rodada mitjançant falques i/o topalls durant les tasques de càrrega i descàrrega
- Comprovació de l'adequació de les solucions d'execució i preventives a l'estat real dels elements (subsòl, edificacions veïnes)
- Protecció de forats i façanes per evitar la caiguda d'objectes (xarxes, lones)

6. PRIMERS AUXILIS

Es disposarà d'una farmaciola amb el contingut de material especificat a la normativa vigent. S'informarà a l'inici de l'obra, de la situació dels diferents centres mèdics als quals s'hauran de traslladar els accidentats. És convenient disposar a l'obra i en lloc ben visible, d'una llista amb els telèfons i adreces dels centres assignats per a urgències, ambulàncies, taxis, etc. per garantir el ràpid trasllat dels possibles accidentats.

7. NORMATIVA APLICABLE

DISPOSICIONES MÍNIMAS DE SEGURIDAD Y DE SALUD QUE DEBEN APLICARSE EN LAS OBRAS DE CONSTRUCCIÓN TEMPORALES O MÓVILES	Directiva 92/57/CEE 24 Junio (DOCE: 26/08/92)
DISPOSICIONES MÍNIMAS DE SEGURIDAD Y DE SALUD EN LAS OBRAS DE CONSTRUCCIÓN	RD 1627/1997. 24 octubre (BOE 25/10/97) Transposició de la Directiva 92/57/CEE
LEY DE PREVENCIÓN DE RIESGOS LABORALES	Ley 31/1995. 8 noviembre (BOE: 10/11/95)
REFORMA DEL MARCO NORMATIVO DE LA PREVENCIÓN DE RIESGOS LABORALES	Ley 54/2003. 12 diciembre (BOE 13/12/2003)
REGLAMENTO DE LOS SERVICIOS DE PREVENCIÓN	RD 39/1997, 17 de enero (BOE: 31/01/97) i les seves modificacions
MODIFICACIÓN RD 39/1997; RD 1109/2007, Y EL RD 1627/1997	RD 337/2010 (BOE 23/3/2010)
REQUISITOS Y DATOS QUE DEBEN REUNIR LAS COMUNICACIONES DE APERTURA O DE REANUDACIÓN DE ACTIVIDADES EN LOS CENTROS DE TRABAJO	Orden TIN/1071/2010 (BOE 1/5/2010)
DISPOSICIONES MÍNIMAS DE SEGURIDAD Y SALUD PARA LA UTILIZACIÓN POR LOS TRABAJADORES DE LOS EQUIPOS DE TRABAJO EN MATERIA DE TRABAJOS TEMPORALES EN ALTURA	RD 2177/2004, de 12 de noviembre (BOE: 13/11/2004)
DISPOSICIONES MÍNIMAS EN MATERIA DE SEÑALIZACIÓN, DE SEGURIDAD Y SALUD EN EL TRABAJO	RD 485/1997. 14 abril (BOE: 23/04/1997)

DISPOSICIONES MÍNIMAS DE SEGURIDAD Y SALUD EN LOS LUGARES DE TRABAJO En el capítulo 1 exclou les obres de construcció, però el RD 1627/1997 l'esmenta en quant a escales de mà. Modifica i deroga alguns capítols de la "Ordenanza de Seguridad e Higiene en el trabajo" (O. 09/03/1971)	RD 486/1997, 14 de abril (BOE: 23/04/1997)
LEY REGULADORA DE LA SUBCONTRATACIÓN EN EL SECTOR DE LA CONSTRUCCIÓN	LEY 32/2006 (BOE 19/10/2006)
MODIFICACION DEL RD 39/1997, POR EL QUE SE APRUEBA EL REGLAMENTO DE LOS SERVICIOS DE PREVENCIÓN Y EL RD 1627/97, POR EL QUE SE ESTABLECEN LAS DISPOSICIONES MÍNIMAS DE SEGURIDAD Y SALUD EN LAS OBRAS DE CONSTRUCCIÓN	RD 604 / 2006 (BOE 29/05/2006)
DISPOSICIONES MÍNIMAS DE SEGURIDAD I SALUD APLICABLES A LOS TRABAJOS CON RIESGO DE AMIANTO	RD 396/2006 (BOE 11/04/2006)
PROTECCIÓN DE LA SALUD Y SEGURIDAD DE LOS TRABAJADORES CONTRA LOS RIESGOS RELACIONADOS CON LA EXPOSICIÓN AL RUIDO	RD 286/2006 (BOE: 11/03/2006)
DISPOSICIONES MÍNIMAS DE SEGURIDAD Y SALUD RELATIVAS A LA MANIPULACIÓN MANUAL DE CARGAS QUE ENTRAÑE RIESGOS, EN PARTICULAR DORSO LUMBARES, PARA LOS TRABAJADORES	RD 487/1997 (BOE 23/04/1997)
DISPOSICIONES MÍNIMAS DE SEGURIDAD Y SALUD RELATIVAS AL TRABAJO CON EQUIPOS QUE INCLUYEN PANTALLAS DE VISUALIZACIÓN	RD 488/1997. (BOE: 23/04/97)
PROTECCIÓN DE LOS TRABAJADORES CONTRA LOS RIESGOS RELACIONADOS CON LA EXPOSICIÓN A AGENTES BIOLÓGICOS DURANTE EL TRABAJO	RD 664/1997. (BOE: 24/05/97)
PROTECCIÓN DE LOS TRABAJADORES CONTRA LOS RIESGOS RELACIONADOS CON LA EXPOSICIÓN A AGENTES CANCERÍGENOS DURANTE EL TRABAJO	RD 665/1997 (BOE: 24/05/97)
DISPOSICIONES MÍNIMAS DE SEGURIDAD Y SALUD, RELATIVAS A LA UTILIZACIÓN POR LOS TRABAJADORES DE EQUIPOS DE PROTECCIÓN INDIVIDUAL	RD 773/1997. (BOE: 12/06/97)
DISPOSICIONES MÍNIMAS DE SEGURIDAD Y SALUD PARA LA UTILIZACIÓN POR LOS TRABAJADORES DE LOS EQUIPOS DE TRABAJO	RD 1215/1997. (BOE: 07/08/97)
PROTECCIÓN CONTRA RIESGO ELÉCTRICO	RD 614/2001 (BOE: 21/06/01)
PROTECCION DE LA SALUD Y SEGURIDAD DE LOS TRABAJADORES CONTRA LOS RIESGOS RELACIONADOS CON LA EXPOSICION A AGENTES QUIMICOS DURANTE EL TRABAJO	RD 374/2001 (BOE: 01/05/2001). mods posteriors (30/05/2001)
REGLAMENTO DE SEGURIDAD E HIGIENE DEL TRABAJO EN LA INDUSTRIA DE LA CONSTRUCCIÓN	O. de 20 de mayo de 1952 (BOE: 15/06/52) i les seves modificacions posteriors
DISTÀNCIES REGLAMENTÀRIES D'OBRES I CONSTRUCCIONS A LINIES ELÈCTRIQUES	R. 04/11/1988 (DOGC 1075, 30/11/1988)

ORDENANZA DEL TRABAJO PARA LAS INDUSTRIAS DE LA CONSTRUCCIÓN, VIDRIO Y CERÁMICA	O. de 28 de agosto de 1970. ART. 1º A 4º, 183º A 291º Y ANEXOS I Y II (BOE: 05/09/70; 09/09/70) correcció d'errades: BOE: 17/10/70
SEÑALIZACIÓN, BALIZAMIENTO, LIMPIEZA Y TERMINACIÓN DE OBRAS FIJAS EN VÍAS FUERA DE POBLADO	O. de 31 de agosto de 1987 (BOE: 18/09/87)
INSTRUCCIÓN TÉCNICA COMPLEMENTARIA MIE-AEM 2 DEL REGLAMENTO DE APARATOS DE ELEVACIÓN Y MANUTENCIÓN REFERENTE A GRÚAS-TORRE DESMONTABLES PARA OBRAS.	RD 836/2003. 27 juny, (BOE: 17/07/03). vigent a partir del 17 d'octubre de 2003. (deroga la O. de 28 de junio de 1988 (BOE: 07/07/88) i la modificació: O. de 16 de abril de 1990 (BOE: 24/04/90))
ORDENANZA GENERAL DE SEGURIDAD E HIGIENE EN EL TRABAJO	O. de 9 de marzo DE 1971 (BOE: 16 I 17/03/71) correcció d'errades (BOE: 06/04/71) modificació: (BOE: 02/11/89) derogats alguns capítols per: LEY 31/1995, RD 485/1997, RD 486/1997, RD 664/1997, RD 665/1997, RD 773/1997 I RD 1215/1997
S'APROVA EL MODEL DE LLIBRE D'INCIDÈNCIES EN OBRES DE CONSTRUCCIÓ	O. de 12 de gener de 1998 (DOGC: 27/01/98)
EQUIPS DE PROTECCIÓ INDIVIDUAL	
CASCOS NO METALICOS	R. de 14 de diciembre de 1974 (BOE: 30/12/74): N.R. MT-1
PROTECTORES AUDITIVOS	(BOE: 01/09/75): N.R. MT-2
PANTALLAS PARA SOLDADORES	(BOE: 02/09/75): N.R. MT-3: modificació: BOE: 24/10/75
GUANTES AISLANTES DE ELECTRICIDAD	(BOE: 03/09/75): N.R. MT-4 modificació: BOE: 25/10/75
BANQUETAS AISLANTES DE MANIOBRAS	(BOE: 05/09/75): N.R. MT-6 modificació: BOE: 28/10/75
EQUIPOS DE PROTECCIÓN PERSONAL DE VIAS RESPIRATORIAS. NORMAS COMUNES Y ADAPTADORES FACIALES	(BOE: 06/09/75): N.R. MT-7 modificació: BOE: 29/10/75
EQUIPOS DE PROTECCIÓN PERSONAL DE VIAS RESPIRATORIAS: FILTROS MECÁNICOS	(BOE: 08/09/75): N.R. MT-8 modificació: BOE: 30/10/75
EQUIPOS DE PROTECCIÓN PERSONAL DE VIAS RESPIRATORIAS: MASCARILLAS AUTOFILTRANTES	(BOE: 09/09/75): N.R. MT-9 modificació: BOE: 31/10/75
EQUIPOS DE PROTECCIÓN PERSONAL DE VIAS RESPIRATORIAS: FILTROS QUÍMICOS Y MIXTOS CONTRA AMONÍACO	(BOE: 10/09/75): N.R. MT-10 modificació: BOE: 01/11/75

PLEC DE CONDICIONS

PLEC DE CONDICIONS

1.1.- DISPOSICIONS LEGALS D'APLICACIÓ

- ESTATUT DELS TREBALLADORS Llei 8/1980 de 10 de març
- LLEI DE PREVENCIÓ DE RISCS LABORALS Llei 31/1995 de 8 de novembre
- CAPÍTOL VII DEL REGLAMENT SOBRE SEGURETAT I SALUT EN EL TREBALL Ordre de 31 de gener de 1971
- ORDENANÇA GENERAL DE SEGURETAT I SALUT EN EL TREBALL Ordre de 9 de març de 1971
- REGLAMENT DE SEGURETAT EN EL TREBALL EN LA INDÚSTRIA DE LA CONSTRUCCIÓ I OBRES PÚBLIQUES Ordre de 20 de maig de 1952
- ORDENANÇA DE TREBALL EN LA CONSTRUCCIÓ, VIDRE I CERÀMICA Ordre de 28 d'agost de 1970.
- CONVENI COL·LECTIU PROVINCIAL DE LA CONSTRUCCIÓ
- IMPLANTACIÓ DE LA OBLIGATORIETAT D'INCLUSIÓ D'UN ESTUDI DE SEGURETAT EN EL TREBALL EN ELS PROJECTES D'EDIFICACIÓ I OBRES PÚBLIQUES R.D. 555/86 de 21 de febrer
- MODEL DE LLIBRE D'INCIDÈNCIES CORRESPONENT A OBRES EN LES QUE SIGUI OBLIGATORI UN ESTUDI DE SEGURETAT I SALUT EN EL TREBALL Ordre de 20 de setembre de 1986.
- REGLAMENT ELECTROTÈCNIC PER A BAIXA TENSÍÓ Decret 2413/73 de 20 de setembre
- REGLAMENT DE LÍNIES ELÈCTRIQUES AÈRIES D'ALTA TENSÍÓ Decret 3151/68 de 28 de novembre
- REGLAMENT DE SEGURETAT EN LES MÀQUINES R.D. 1495/86 de 26 de maig
- DISPOSICIONS D'APLICACIÓ SOBRE MÀQUINES R.D. 1435/92 de 27 de novembre
- REGLAMENT D'APARELLS ELEVADORS PER A OBRES Ordre de 23 de maig de 1977 I INSTRUCCIONS TÈCNIQUES COMPLEMENTÀRIES
- REGLAMENT D'APARELLS A PRESIÓ R.D. 1244/79 de 4 d'abril I INSTRUCCIONS TÈCNIQUES REGLAMENTÀRIES
- CONDICIONS PER LA COMERCIALIZACIÓ I LLIURE CIRCULACIÓ INTRACOMUNITÀRIA DELS EQUIPS DE PROTECCIÓ INDIVIDUAL R.D. 1407/92 de 20 de novembre
- PROTECCIÓ DELS TREBALLADORS FRONT ALS RISCS DERIVATS DE L'EXPOSICIÓ AL SOROLL DURANT EL TREBALL R.D. 1316/89 de 27 d'octubre
- SENYALITZACIÓ DE SEGURETAT EN ELS CENTRES I LOCALS DE TREBALL R.D. 1403/86 de 9 de maig
- INSTRUCCIÓ 8.3-IC SOBRE SENYALITZACIÓ, BALISAMENT, DEFENSA, NETEJA I ACABAMENT D'OBRES FIXES EN VIES FORA DE POBLAT Ordre de 31 d'agost de 1987.

- REORGANITZACIÓ DELS SERVEIS MÈDICS D'EMPRESA Decret 1036/59 de 10 de juny
- REGLAMENT DELS SERVEIS MÈDICS D'EMPRESA Ordre de 21 de novembre de 1959
- ESTABLIMENT DE MODELS DE NOTIFICACIÓ D'ACCIDENTS DE TREBALL Ordre de 16 de desembre de 1987

1.2.- RESPONSABILITATS LEGALS EN MATÈRIA DE SEGURETAT I SALUT EN EL TREBALL

L'empresa principal respondrà solidàriament amb els contractistes i subcontractistes del compliment de les obligacions que imposi l'OGSHT i la LPRL, respecte als treballadors que aquells ocupin en els centres de l'empresa principal.

La responsabilitat dels empresaris per infraccions en matèria de seguretat i salut en el treball no exclourà la de les persones que treballin al seu servei en funcions directives, tècniques, executives o subalternes, sempre que a qualsevol d'elles pugui ser-li imputada, per acció o omissió, l'acció comesa.

En l'exercici de la seva potestat disciplinària i conforme al procediment legalment establert, l'empresari podrà sancionar, bé directament a proposta del Comitè de Seguretat i Salut, en el seu cas, als treballadors que prestin servei en l'empresa i infringeixin els preceptes de l'OGSHT, de la LPRL, i disposicions complementàries o incumpleixin les instruccions que a l'efecte li siguin donades pels seus superiors.

1.3.- MEDICINA PREVENTIVA I PRIMERS AUXILIS

1.3.1.- RECONeixEMENTS MÈDICS

Tots els treballadors seran sotmesos a un reconeixement mèdic en el moment de la seva contractació i, periòdicament, un cop l'any.

1.3.2.- SERVEIS MÈDICS

Les empreses que intervinguin en aquesta obra disposaran de Servei Mèdic propi o mancomunat, en compliment del Reglament dels Serveis Mèdics d'Empresa (Ordre de 21 de novembre de 1959).

1.3.3.- FARMACIOLA

En l'oficina administrativa d'obra, o en el seu defecte, en el vestuari o cambra de bany, existirà una farmaciola, perfectament senyalitzat i el seu contingut mínim serà el següent:

- Aigua oxigenada
- Alcohol de 96º
- Tintura de iode
- Mercurocromo
- Amoniàc
- Gasa estèril
- Cotó hidròfil

- Vendes
- Esparadrap
- Antiespasmòdics
- Analgèsics
- Tònics cardíacs d'urgència
- Torniquet
- Boses de goma per aigua o gel
- Guants esterilitzats
- Insulina
- Hervidor
- Agulles per injectables
- Termòmetre clínic

Quan les zones de treball estiguin molt llunyanes de la farmaciola central, serà necessari disposar de maletins que continguin el material imprescindible per atendre petites cures.

Es revisarà mensualment i es reposarà immediatament.

1.3.4.- ASSISTÈNCIA SANITÀRIA

En un lloc molt visible es disposarà d'una llista amb els telèfons i adreces dels centres assignats per urgències, ambulàncies, taxis, mútues, etc., per garantir el transport ràpid dels possibles accidentats.

1.4.- NOTIFICACIÓ, INVESTIGACIÓ I REGISTRE D'ACCIDENTS

1.4.1.- NOTIFICACIÓ OFICIAL D'ACCIDENTS DE TREBALL

El format s'ajustarà al model emès per l'Ordre de 16 de desembre de 1987.

L'informe d'accident de treball haurà de complimentar-se en aquells accidents o recaigudes d'accidents anteriors, que conportin l'ausència de l'accidentat del lloc de treball de, al menys, un dia (exceptuant el dia en que succeí l'accident), prèvia baixa mèdica. Es remetrà en el termini màxim de cinc dies hàbils des de la data en que es produí l'accident o des de la data de la baixa mèdica.

En els accidents succeïts en centres de treball o en desplaçaments en jornada de treball, (és a dir, excloent els d'anar i tornar al treball) que es refereixin a qualsevol de les següents situacions:

- Que provoqui la mort del treballador
- Que l'accident sigui considerat com greu o molt greu pel facultatiu que va atendre l'accidentat
- Que l'accident afecti a més de quatre treballadors (pertanyin o no en la seva totalitat a la plantilla de l'empresa)

l'empresari, además de complimentar l'Informe, comunicarà aquest fet, en el termini màxim de 24 hores, per telegrama o altre medi de comunicació anàleg, a l'Autoritat Laboral de la província a on hagi succeït l'accident, així com una breu descripció del mateix.

1.4.2.- INFORME INTERN D'ACCIDENT

S'informarà de l'accident als Serveis Centrals de l'empresa en els següents casos:

- Que provoqui la mort del treballador
- Que l'accident sigui considerat com greu o molt greu pel facultatiu que va atendre l'accidentat
- Que l'accident afecti a més de quatre treballadors (pertanyin o no en la seva totalitat a la plantilla de l'empresa)

1.4.3.- ÍNDEX DE CONTROL

Els índex d'accidentabilitat més representatiu són els següents:

1.4.3.1.- Índex d'incidència

I.I. = (nº d'accidents / nº de treballadors) * 100

1.4.3.2.- Índex de freqüència

I.F. = (nº d'accidents amb baixa / nº de hores treballades) * 10

1.4.3.3.- Índex de gravetat

I.G. = (nº jornades perdudes per accidents amb baixa / nº hores treballades) * 10

1.5.- SERVEI TÈCNIC DE SEGURETAT I SALUT

L'empresa constructora disposarà d'un servei amb Tècnics de Seguretat i Salut propis. Entre les diferents funcions d'aquests, figura l'assessorament sobre els riscos que puguin presentar-se durant l'execució dels treballs. També disposarà de Servei de Prevenció mancomunat a través d'una Mútua d'Accidents de Treball i Enfermetats Professionals.

1.6.- MESURES D'EMERGÈNCIA

L'empresari haurà d'analitzar les possibles situacions d'emergència i adoptar les mesures necessàries en matèria de primers auxilis, lluita contra incendis i evacuació dels treballadors, designant si fora precís, personal encarregat de posar en pràctica aquestes mesures que haurà de posseir la formació necessària.

Per l'aplicació de les mesures adoptades, l'empresari haurà d'organitzar les relacions que siguin necessàries amb serveis externs a l'empresa, en particulars en matèria de primers auxilis, assistència mèdica d'urgència, salvament i lluita contra incendis, de forma que quedi garantitzada la rapidesa i eficàcia de les mateixes.

1.7.- INFORMACIÓ I FORMACIÓ

Tots els treballadors rebran a l'ingressar en l'obra instrucció sobre els riscos i perills que puguin afectar-los en els seus treballs i sobre la forma, mètodes i processos que tenen que observar per prevenir-los i evitar-los.

En l'entrenament es resaltarà l'observància de la normativa legal vigent que pugui afectar-los, de les que rebran còpia escrita en forma de "Fitxes Tècniques de Seguretat".

1.8.-CONDICIONS DELS MEDIS DE PROTECCIÓ

Totes les preures de protecció personal o elements de protecció col·lectiva tindran fixat un període de vida útil, rebutjant al seu termini.

1.8.1.- PROTECCIONS INDIVIDUALS

Tot element de protecció personal serà conforme a la normativa europea. En els casos en que no existeixi norma oficial seran de qualitat adequada a les seves respectives prestacions.

L'empresa disposarà en obra d'una reserva d'aquests, de forma que quedi garantitzat el seu subministrament a tot el personal, sense que es pugui produir, raonablement, carència d'ells.

En aquesta previsió s'ha de tenir en compte la rotació del personal, la vida útil dels equips, la necessitat de facilitar-los a les visites d'obra, etc.

A continuació es descriuen les característiques bàsiques que han de reunir les proteccions individuals.

1.8.1.1.- Protecció de la cara

Els medis de protecció de la cara podran ser variats.

Les pantalles contra la projecció de cossos físics hauran de ser de material orgànic, transparent, lliures d'estries, ratlles o deformacions. Podran ser de malla metàl·lica fina o provistes d'un visor amb vidre inastillable.

En els treballs elèctrics realitzats en la proximitat de zones en tensió, l'aparellatge de la pantalla haurà d'estar construït per material absolutament aïllant i el visor lleugerament colorejat, en previsió de cegament.

En els treballs de soldadura s'utilitzarà pantalla amb mirilles de vidre fosc protegit amb altre vidre transparent i fàcilment recanviables ambdós. Les pantalles per soldadura hauran de ser fabricades preferentment amb polièster reforçat amb fibra de vidre o, en el seu defecte amb fibra vulcanitzada. Les que s'utilitzin per soldadura elèctrica no hauran de tenir cap part metàl·lica en el seu exterior, amb el fi d'evitar els contactes accidentals amb la pinça de soldar.

1.8.1.2.- Protecció de la vista

La protecció de la vista s'efectuarà mitjançant l'ús d'ulleres, pantalles transparents o viseres.

Les ulleres protectores reuniran les condicions mínimes següents:

- Les seves aramdures metàl·liques o de material plàstic seran lleugeres, còmodes, de disseny anatòmic, de fàcil neteja i que no reduixin en lo possible el camp visual.
- Quan es treballi amb vapors, gasos o pols molt fi, hauran de ser completament tancades i ben ajustades al rostre, i amb visor amb tractament anti-antellar.
- Quan no existeixi perill d'impactes per partícules dures, podran utilitzar-se ulleres protectores de tipus "panoràmica" amb armadura de vinil flexible i amb el visor de policarbonat o acetat transparent.

Les pantalles o viseres estaran lliures d'estries, esgarrepades i altres defectes.

Les ulleres i altres elements de protecció ocular es conservaran sempre nets. Seran d'ús individual.

1.8.1.3.- Vidres de protecció

Els vidres per ulleres de protecció, tant les de vidre com les de plàstic transparent, hauran de ser òpticament neutres, lliures de bombolles, motes, ondulacions i altres defectes.

Els vidres protectors per soldadura o oxitall seran focos i tindran el grau de protecció contra radiacions adequat.

Si el treballador necessita vidres correctors, al mancar aquests d'homologació, se li podran proporcionar ulleres protectores amb visors homologats basculants per protecció dels vidres correctors, i altres que puguin ser superposades a les graduades del propi interès.

1.8.1.4.- Protecció dels oïdes

Quan el nivell de sorolls en un lloc o àrea de treball sigui superior a 90 dBA, serà obligatori l'ús d'elements o aparells individuals de protecció auditiva, sense perjudici de les mesures generals d'aïllament i insonorització que procedeixi adoptar.

Podran ser auriculars amb filtre, orelles de coxinet, taps, etc.

La protecció dels pavellons de l'oïde es podrà combinar amb la del crani i la de la cara.

Els elements de protecció auditives seran sempre d'ús individual.

1.8.1.5.- Protecció de les extremitats inferiors

Per la protecció dels peus es dotarà al treballador de calçat de seguretat, adoptada als riscos a preveure.

- En treballs amb riscos d'accidents mecànics en els peus, serà obligatori l'ús de calçat de seguretat amb reforç metàl·lic a la puntera i a la plantilla.
- Front al risc derivat de l'ús de líquids corrosius, o front a riscos químics, s'utilitzarà calçat amb pis de cautxú, neoprè o poliuretà, i s'haurà de substituir el cosit per la vulcanització en la unió del cuir amb la sola.
- La protecció front l'aigua i la humitat s'efectuarà amb botes altes de goma.

Els treballadors ocupats en treballs amb risc elèctric utilitzaran calçat aïllant sense cap element metàl·lic.

Sempre que les condicions de treball ho requereixin, les soles seran antilliscants.

La protecció de les extremitats inferiors es completarà pels soldadors amb l'ús de polaines de cuir, amiant, cautxú o teixit ignífug.

1.8.1.6.- Protecció de les extremitats superiors

La protecció de mans i braços es farà per medi de guants, mànigues.

Aquests elements podran ser de goma o cautxú, clorur de polivinil, cuir curtit, amiant, segons els riscos del treball a realitzar.

Per les maniobres amb electricitat hauran d'utilitzar-se els guants fabricats amb cautxú, neoprè o matèries plàstiques, que portin marcat de forma indeleble el voltatge màxim per el qual han sigut fabricats, prohibint-se l'ús d'altres guants que no compleixin els requisits exigits.

1.8.1.7.- Protecció de l'aparell respiratori

Els equips protectors de l'aparell respiratori compliran les següents característiques:

- Ajustaran completament al contorn facial per evitar filtracions.
- Determinaran les mínimes molesties al treballador.
- Es vigilarà la seva conservació amb la necessària freqüència.
- S'emmagatzemaran adequadament.
- Es netejaran després del seu ús, i si és precís, es desinfectaran.

Es prestarà especial atenció en el perfecte ajustament d'aquells usuaris que tinguin barba o deformacions notories en la cara.

Les caretes amb filtre s'utilitzaran en aquells llocs de treball en que existeixi poca ventilació o dèficit acusat d'oxigen.

Els filtres mecànics hauran de canviar-se sempre que el seu ús dificulti notablement la respiració.

1.8.1.8.- Protecció del cap

Quan existeixi risc de caiguda o de projecció violenta d'objectes sobre el cap o de cops, serà preceptiva la utilització de cascos protectors.

Els cascos de seguretat hauran de complir els següents requisits:

- Estaran compostos de casc pròpiament dit, i del guarniment d'adaptació al cap. Podran tenir la sujecció ajustable.
- Les parts en contacte amb el cap hauran de ser substituïbles fàcilment.
- Seran fabricats amb material resistent a l'impacte mecànic.
- Hauran de substituir-se aquells cascos que hagin sofert impactes violents, encara que quan no se'ls hi aprecii exteriorment deterior. Es considerarà un envelliment del material en un termini d'un quatre anys, transcorregut el qual hauran de ser donats de baixa, encara que aquells que no hagin sigut utilitzats i es trobin emmagatzemats.
- Seran d'ús personal, i en aquells casos extrems en que hagin de ser utilitzats per altres persones, es canviaran les parts interiors que es troben en contacte amb el cap.

1.8.1.9.- Cinturons de seguretat

En tot treball en alçada amb perill de caiguda eventual, serà preceptiu l'ús de cinturó de seguretat, quan no s'hagin instal·lat mesures de protecció col·lectiva.

Aquests cinturons reuniran les següents característiques:

- Seran de cingla teixida en poliamida o fibra sintètica, sense rebló i amb costures cosides.
- Es revisaran sempre abans del seu ús, i es rebutjaran quan tinguin talls o esquerdes que comprometin la seva resistència.
- Aniran provistos d'anelles per on passarà la corda salvavides.

La corda salvavides serà de poliamida, amb un diàmetre de 12 mm.

Per les pujades i baixades per escales verticals que disposin de cable fiadorm s'utilitzarà junt amb el cinturó, un dispositiu anticaigudes homologat.

Es vigilarà de mode especial la seguretat de l'ancoratge i la seva resistència.

1.8.1.10.- Cinturons portaeines

S'utilitzaran cinturons portaeines quan existeixi possibilitat de caiguda d'elements a plantes inferiors per les que puguin treballar o transitar persones.

1.8.1.11.- Roba de treball

Tot treballador que estigui sotmés a determinats riscos d'accident o enfermetats professionals o el seu treball sigui especialment penós o marcadament brut, tindrà obligat l'ús de roba de treball que li serà facilitada per la seva empresa.

Es tindran en compte les reposicions al llarg de l'obra segons el Conveni Col·lectiu Provincial.

La roba de treball complirà, amb caràcter general, els següents requisits mínims:

- Serà de teixit lleuger o flexible, que permeti una fàcil neteja i desinfecció i adequada a les condicions de temperatura i humitat del lloc de treball.
- Ajustarà bé al cos del treballador, sense perjudici de la seva comoditat i facilitat de moviments.
- Sempre que les circumstàncies ho permetin, les mànigues seran curtes, i quan siguin llargues, ajustaran perfectament als punys.
- S'eliminaran o reduiran en tot lo possible els elements addicionals, com butxaques, botons, parts girades cap amunt, cordons, etc..., per evitar la brutícia i el perill d'enganxades.
- En els treballs amb risc d'accident, es prohibirà l'ús de corbates, bufandes, cinturons, tirants, pulseres, cadenes, collarets, anells, etc.

En els casos especials, la roba de treball serà de teixit impermeable, incombustible o d'abric.

Sempre que sigui necessari, es dotarà al treballador de delantals o mandils per soldadures, armilles, faixes antivibratories o cinturons lumbar per la protecció contra sobreesforços.

1.8.2.- PROTECCIONS COL-LECTIVES

1.8.2.1.- Senyalització normalitzada de seguretat

Es col·locarà en tots els llocs de l'obra, o dels seus accessos, a on sigui precís advertir sobre riscos, recordar obligacions d'usar determinades proteccions, establir prohibicions o informar sobre la situació de medis de seguretat.

1.8.2.2.- Barreres de tancament o de defensa

Les barreres de tancament s'ajustaran als models indicats en la 8.3.IC i seran reflectants.

Aquestes barreres estaran perfectament ancorades al terra.

1.8.2.3.- Balisament luminós

Es col·locarà quan sigui precís indicar obstacles a vehicles i vianants aliens a l'obra, mitjançant guirnalda per llums i portalàmpades d'alimentació autònoma.

1.8.2.4.- Balises

Els models a utilitzar són els que figuren en la 8.3.IC. Les del tipus BA-1 (conos) tindran un pes mínim de 7 kg.

1.8.2.5.- Senyalització normalitzada de tràfic

Es col·locarà en tots els llocs de l'obra o dels seus accessos i entorn a on la circulació de vehicles i vianants ho fagin precís.

Està prohibit la utilització de planxes de ferro, pedres, sacs, etc. per subjectar els peus de les senyals, barreres de tancament, balises, etc.

Les senyals de tràfic i d'il·luminació hauran d'estar subjectes de tal manera, que en cas d'existir una col·lisió de vehicle, aquests no surti volant.

1.8.2.6.- Senyalització per treballs nocturns

En els treballs nocturns els operaris portaran vestimenta de seguretat reflectant i les màquines o vehicles disposaran d'una senyal de caracterització (llum groga).

1.8.2.7.- Pòrtic de limitació de gàlib

S'utilitzarà per prevenir contactes o aproximacions excessives de màquines i vehicles en els llocs propers d'estructures al realitzar desviaments del tràfic, quan sigui precís.

1.8.2.8.- Avisador acústic en vehicles

Alarma sonora de marxa endarrera dels vehicles i maquinària d'obra.

1.8.2.9.- Cobertes i guariments per màquines

Totes les parts mòbils de les màquines estaran protegides contra atrapaments, cops, contactes tèrmics, projeccions, talls, etc, amb cobertes o guariments.

Cap treballador inutilitzarà els dispositius de protecció de que vagin provistes les màquines o eines que utilitzi.

1.8.2.10.- Extintors

Seràn adequats en agent extintor i tamany al tipus d'incendi previsible, i es revisaran cada sis mesos com a màxim.

1.8.2.11.- Il·luminació provisional d'obra

S'instal·larà una guirnalda de punts de llum situats cada 5 m en les zones de pas i circulació interior de l'obra, alimentada per transformador de seguretat de 24 V.

1.8.2.11.- Interruptors diferencials i preses de terra

La sensibilitat mínima dels interruptors diferencials serà de 30 mA per enllumenat i de 300 mA per a força.

La resistència de les preses de terra serà com a màxim, la que garanteixi d'acord amb la sensibilitat de l'interruptor diferencial, una tensió màxima de contacte de 24 V. La seva resistència es mesurarà periòdicament, i al menys en l'època més seca de l'any.

1.8.2.13.- Baranes

Són obligatòries sempre que existeixi la possibilitat de caigudes d'alçada superior a 2 m i en els costats oberts de les escales fixes.

Disposaran de llistó superior a una alçada mínima de 90 cm de suficient resistència per a garantir la retenció de persones, i portaran un llistó horitzontal intermig, així com el corresponent sòcol.

1.8.2.14.- Plataformes i passarel·les

Tindran com a mínim 60 cm d'ample, i les que ofereixin risc de caiguda superior a 2 m estaran dotades de baranes reglamentàries que resistiran una càrrega de 150 kg per metre lineal.

1.8.2.15.- Cable de subjecció del cinturó de seguretat

Tindran la suficient resistència per a suportar els esforços a que puguin estar sotmesos en relació a la seva funció protectora.

1.9.-CONDICIONS DELS MEDIS AUXILIARS

1.9.1.- ESCALES MANUALS

Les de fusta tindran les bancades d'una sola peça i els esglaons estaran encaixats i no clavats.

No han de salvar més de 5 metres a menys que estiguin reforçades en el centre, prohibint el seu ús per alçades superiors a 7 m.

Per alçades més grans, serà obligatori l'ús d'escales especials susceptibles de ser fixades sòlidament pel seu cap i la seva base i serà obligatori la utilització de cinturó. Les escales de carro estaran dotades de baranes i altres dispositius que evitin les caigudes.

Se suportaran sobre superfícies planes i sòlides.

Estaran provistes de sabates, grapes, puntes de ferro, etc, antilliscants en el peu i de ganxet de subjecció en la part superior.

Sobrepassaran en 1 m el punt superior de suport.

Si se suportessin en pal s'utilitzaran abraçadores.

Està prohibit transportar pesos superiors a 25 kg mentres s'utilitza una escala manual.

La distància entre el peu i la vertical del seu punt superior de suport, serà la quarta part de la longitud de l'escala fins el punt de suport.

Les escales de tiora o dobles, d'esglaons, estaran dotades de cadena o cable per evitar la seva obertura i de topes en el seu extrem superior.

1.9.2.- SERRES CIRCULARS PER A FUSTA

Estaran dotades de ganivet divisor la qual distància al disc serà de 3 mm. com a màxim i espessor igual al gruix del tall de la serra, o lleugerament inferior.

Tindran protector de disc que estarà lligat a la part superior del ganivet divisor.

Estaran dotades d'un interruptor de posada en marxa de tal manera que no sigui fàcil la seva posada en marxa accidental.

Estaran dotades de carcassa de protecció dels elements mòbils.

Estaran dotades de presa de terra directa o a través del conductor de protecció, inclòs en la mànega d'alimentació d'energia elèctrica.

L'operari portarà pantalla protectora.

1.9.3.- GANXOS

No es podrà sobrepassar la càrrega màxima d'utilització i hauran d'estar provistos de pestell de seguretat.

1.9.4.- CABLES

Els cables no tindran defectes apreciables (filferros trencats, desgastats, oxidacions, deformacions, etc.). Per això hauran de revisar-se amb freqüència.

Respecte al manteniment dels mateixos es tindrà present el següent :

- Si el cable ve en rotllos, es farà rodolar el mateix per treure el cable.
- Si ve en carret, es col·locarà de manera que pugui girar sobre el seu eix.
- La forma més pràctica per a tallar un cable és per mitjà de bufador. També pot utilitzar-se una cisalla.
- El greixatge protegeix el cable de la corrosió i redueix el desgats.
- S'emmagatzemaran en llocs secs i ben ventilats.

1.9.5.- ESLINGUES

Si s'utilitzen eslingues amb gasses tancades amb gossets, s'haurà de seguir l'indicat a la taula següent per a saber el nombre de gossets i la distància entre ells :

DISTÀNCIA DEL CABLE	Nº DE GOSSETS	DISTÀNCIA ENTRE GOSSETS
fins a 12 mm.	3	6 diàmetres
12 mm. a 20 mm.	4	6 diàmetres
0 mm. a 25 mm.	5	6 diàmetres
25 mm. a 35 mm.	6	6 diàmetres

Mai s'ha de treballar una eslinga amb un angle superior a 90 °, ja que si s'augmenti l'angle format pels ramals, disminueix la càrrega màxima que pugui suportar.

Utilitzar preferentment cables molt flexibles per a les eslingues.

S'evitaran els encreuaments d'eslingues : la millor manera és reunir els diferents ramals en un anell central.

En funció de l'aplicació s'escolliran els terminals adequats (anelles, grillets, ganxos, etc.).

No deixar les eslingues a la intempèrie i penjades per a assegurar la seva conservació.

1.9.6.- BASTIDES

El pis de les bastides tindrà 60 cm. d'amplada mínima, i s'instal·larà barana amb sòcols en el perímetre obert de les bastides, a partir de 2 m. d'alçada.

Les plataformes seran antilliscants, es mantindran lliures d'obstacles i estaran provistes d'un sistema de drenatge.

Si la plataforma és la fusta estarà formada per tres taulons de 20 cm. d'ample i 5 cm. de gruix, de fusta ben sana, sense nusos ni altres defectes que puguin produir trencaments.

Si per necessitat, i una vegada finalitzat el treball en una plataforma, s'ha de retirar algun tauló o safata, es treurà tot el pis.

Les plataformes es subjectaran als tubs o perfils metàl·lics, mitjançant abraçadores o sistemes semblants.

Durant el muntatge de la bastida, especialment en el tubular, s'utilitzarà el cinturó de seguretat. A mesura que es munta l'estructura, es travarà la bastida, i la bastida al parament.

Les bastides, segons els tipus, compliran a més les següents normes :
TUBULARS METÀL·LICS

- Es travaran en sentit horitzontal i transversal, i es subjectaran a la façana.
- No es considera protecció la "Creu de San Andrés".
- S'instal·laran en la base de les bastides tubulars, unes peces que permetin el repartiment de les càrregues puntuals, per a millorar la seva solidesa i estabilitat.
- Està prohibit pujar pels propis tubs de la bastida.
- La barana, que s'instal·larà a la part oberta de la bastida, es col·locarà just on acabi la plataforma de treball, sense deixar cap espai obert entre aquesta i la barana.
- Les plataformes es muntaran sobre els tubs més gruixos de l'estructura metàl·lica.

1.10.- LLIURAMENT DELS ELEMENTS DE PROTECCIÓ PERSONAL

A cada treballador se li exigirà la signatura d'un document, dissenyat a l'efecte, quan se li lliurin els elements de protecció personal.

1.11.- MANTENIMENT DELS EQUIPS DE PROTECCIÓ PERSONAL

A l'iniciar la jornada, el treballador revisarà el seu equip de protecció personal i comprovarà que el mateix es trobi en perfecte estat. Si aprecia qualsevol tipus de deficiència que pugui comprometre la eficàcia de les proteccions esmentades, sol·licitarà la substitució de les mateixes.

Si durant la utilització dels equips es produeix algun incident que alteri el bon estat dels mateixos, el treballador ho comunicarà al seu cap i sol·licitarà la substitució de l'equip defectuós.

Al finalitzar la jornada, cada treballador guardarà les seves peces de vestit de protecció personal convenientment. Mai es deixaran abandonades a l'obra.

1.12.- MANTENIMENT DE LES PROTECCIONS COL·LECTIVES

Les proteccions col·lectives es revisaran diàriament, abans d'iniciar la jornada, corregint-se totes les deficiències observades.

Així mateix, si durant la jornada s'observa l'alteració d'alguna d'elles, es corregirà immediatament.

Durant el transcurs de l'obra, les proteccions col·lectives han de garantir el mateix nivell de seguretat i eficàcia que el dia que es van instal·lar.

Tarragona, novembre de 2023

Jesús Molina Aragonés,
Arquitecte

GR. GESTIÓ DE RESIDUS D'OBRA

ESTUDI DE GESTIÓ DE RESIDUS

Enderroc, Rehabilitació, Ampliació

REAL DECRETO 210/2018, Programa de prevenció i gestió de residus i recursos de Catalunya (PRECAT20)
 REAL DECRETO 105/2008, Regulador de la producció i gestió de residus de construcció i enderroc
 DECRET 89/2010 (derogat parcialment i modificat), pel que s'aprova el Programa de gestió de residus de la construcció de Catalunya (PROGROC), es regula la producció i gestió dels residus de la construcció i demolicó, i el canó sobre la deposició controlada dels residus de la construcció.
 DECRET 21/2006 Adaptació de criteris ambientals i de coeficiència als edificis

tipus
 quantitats
 codificació

IDENTIFICACIÓ DE L'EDIFICI

Obra:	Renovació dels lavabos de l'Escola Mestral. Fase 2
Situació:	Av. De la Generalitat, 1
Municipi:	Vila-seca
Comarca:	Tarragonès

AVALUACIÓ I CARACTERÍSTIQUES DELS RESIDUS

Materials d'excavació (es considerin o no residus, mesurats sense esponjament)

Codificació residus LER	Pes	Volum
Ordre MAM/304/2002		
grava i sorra compacta	0,00	0,00
grava i sorra solta	0,00	0,00
argiles	0,00	0,00
terra vegetal	0,00	0,00
pedraplè	0,00	0,00
terres contaminades	170503	0,00
altres	0,00	0,00
totals d'excavació	0,00 t	0,00 m³

Destí de les terres i materials d'excavació	
Els materials d'excavació que es reutilitzen a la mateixa obra o en una altra d'autoritzada, no es consideren residu sempre que el seu nou ús pugui ser acreditat. En una mateixa obra poden coexistir terres reutilitzades i terres portades a abocador	no es considera residu:
	és residu:
	reutilització a l'abocador
	mateixa obra
	altra obra
NO	SI

Residus d'enderroc

Codificació residus LER	Pes/m² (tones/m²)	Pes (tones)	Volum aparent/m³ (m³/m³)	Volum aparent (m³)
Ordre MAM/304/2002				
obra de fàbrica	170102	0,542	1,950	0,512
formigó	170101	0,084	5,242	0,062
pedris	170107	0,052	9,205	0,082
metalls	170407	0,004	0,000	0,001
fustes	170201	0,023	0,000	0,066
vidre	170202	0,001	0,000	0,004
plàstics	170203	0,004	0,000	0,004
guixos	170802	0,027	0,362	0,004
betums	170302	0,009	0,000	0,001
fibrociment	170605	0,010	0,000	0,018
definir altres:	-	0,000	-	0,000
fusteries	0,800	0,800	6,000	6,000
aparells sanitaris i mobiliari	0,100	2,500	0,060	1,500
totals d'enderroc	0,7556	20,06 t	6,8144	18,74 m³

Residus de construcció

Codificació res	Pes/m² (tones/m²)	Pes (tones)	Volum aparent/m³ (m³/m³)	Volum aparent (m³)
Ordre MAM/304/20				
sobranys d'execució	0,0500	1,5811	0,0896	1,6490
obra de fàbrica	170102	0,0150	0,6744	0,0407
formigó	170101	0,0320	0,6713	0,0261
pedris	170107	0,0020	0,1447	0,0118
guixos	170802	0,0039	0,0723	0,0097
altres	0,0010	0,0184	0,0013	0,0239
embalatges	0,0380	0,0786	0,0285	0,5252
fustes	170201	0,0285	0,0222	0,0045
plàstics	170203	0,0061	0,0291	0,0104
paper i cartó	170904	0,0030	0,0153	0,0119
metalls	170407	0,0004	0,0120	0,0018
totals de construcció		1,66 t		2,17 m³

INVENTARI DE RESIDUS PERILLOSOS.

Dins l'obra s'han detectat aquests residus perillosos, els quals es separaran i gestionaran per separat per evitar que contaminin altres residus

Materials de construcció que contenen amiant	-	altres	especificar	-
Residus que contenen hidrocarburs	-	-	especificar	-
Residus que contenen PCB	-	-	especificar	-
Terres contaminades	-	-	especificar	-

ESTUDI DE GESTIÓ DE RESIDUS

Enderroc, Rehabilitació, Ampliació

minimització
 gestió dins obra

MINIMITZACIÓ

PROJECTE , durant l'elaboració del projecte s'han pres les següents mesures per tal de minimitzar els residus	
1.- S'ha previst reutilitzar en obra parts dels materials que es refiren	-
2.- S'han optimitzat les seccions resistents de pilars, jàsseres, parets, fonaments, etc.	-
3.- L'adequació de l'edifici al terreny, genera un equilibri de moviments de terres	-
4.- El sistema constructiu és industrialitzat i prefabricat, es munta en obra sense generar gairebé residus	-
5.-	-
6.-	-

OBRA, a l'obra es duran a terme les accions següents

1.- Emmagatzematge adient de materials i productes	SI
2.- Conservació de materials i productes dins el seu embalatge original fins al moment de la seva utilització	SI
3.- Els materials granulars (graves, sorres, etc.) es dipositaran en contenidors rígids o sobre superfícies dures	SI
4.-	-
5.-	-
6.-	-

ELEMENTS DE CONSTRUCCIÓ REUTILITZABLES

fusta en bigues reutilitzables	0,00 t	0,00 m³
fusta en llates, tarimes, parquetes reutilitzables o reciclables	0,00 t	0,00 m³
acer en perfils reutilitzables	0,00 t	0,00 m³
altres:	0,00 t	0,00 m³
Total d'elements reutilitzables	0,00 t	0,00 m³

GESTIÓ (obra)

Terres

Excavació / Mov. terres	Volum m³ (+20%)	Reutilització (m³)		Terres per a l'abocador volum aparent (m³)
		a la mateixa obra	a altra autoritzada	
grava i sorra compacta	0,0	0,00	0,00	0,00
grava i sorra solta	0,0	0,00	0,00	0,00
argiles	0,0	0,00	0,00	0,00
terra vegetal	0,0	0,00	0,00	0,00
pedracre	0,0	0,00	0,00	0,00
caires	0,0	0,00	0,00	0,00
terres contaminades	0,0			0,00
Total	0,0	0,00	0,00	0,00

SEPARACIÓ DE RESIDUS A OBRA. Cal separar individualitzadament en les fraccions següents si la generació per cadascú d'ells a l'obra supera les quantitats que segueixen

R.D. 105/2008	tones	Projecte	cal separar	tipus de residu
Formigó	80	5,91	no	inert
Maons, teules i ceràmics	40	2,42	no	inert
Metalls	2	0,01	no	no especial
Fusta	1	0,02	no	no especial
Vidres	1	0,00	no	no especial
Plàstics	0,50	0,02	no	no especial
Paper i cartó	0,50	0,02	no	no especial
Especials*	inapreciable	inapreciable	si	especial

* Dins els residus especials hi ha inclòsos els envasos que contenen restes de matèries perilloses, vernissos, pintures, disolvents, desencofrants, etc., i els materials que hagin estat contaminats per aquests. Tot i ser difícilment quantificables, estan presents a l'obra i es separaran i tractaran a part de la resta de residus

Malgrat no ser obligada per tots els tipus de residus, s'han previst operacions de destria i recollida selectiva dels residus a l'obra en contenidors o espais reservats pels següents residus

		R.D. 105/2008	projecte*
Inerts	Contenedor per Formigó	no	no
	Contenedor per Ceràmics (maons, teules...)	no	no
	Contenedor per Metalls	no	no
	Contenedor per Fustes	no	no
No especials	Contenedor per Plàstics	no	no
	Contenedor per Vidre	no	no
	Contenedor per Paper i cartó	no	no
Especials	Contenedor per Guixos i altres no especials	no	no
	Perillosos (un contenidor per cada tipus de residu especial)	si	si

* A la cel·la ha projecte apareixen per defecte les dades del R.D. 105/2008. Es permet la possibilitat d'incrementar les fraccions que se separen, per poder-ne millorar la gestió, però en cap cas es permet no separar si el R.D. ho obliga.

GESTIÓ (fora obra) els residus es gestionaran fora d'obra a:

Degut a la manca d'espai, les operacions de separació de residus es realitzarà fora de l'obra un gestor autoritzat				<input type="checkbox"/>
Instal·lacions de reciclatge i/o valorització				<input type="checkbox"/>
Dipòsit autoritzat de terres, enderroc i runes de la construcció				<input type="checkbox"/>
Tipus de residu i Nom, adreça i codi de gestor del residu				
tipus de residu	gestor	adreça	codi del gestor	
Runes	CONTROL DE RUNES, SA	CI·TA, CAMP NÀSTIC	E428,97	
		43005 TARRAGONA		

PRESSUPOST

S'ha considerat pel càlcul del pressupost estimatiu:	Costos*
Les previsions de separació de l'apartat de gestió i:	Classificació a obra: entre 12-14 €/m³
Un esponjament mig de tot tipus de residu del 35%	Transport: entre 5-8 €/m³ (mínim 100 €)
La distància mitjana a l'abocador: 15 Km	Abocador: runa neta (separada): entre 4-10 €/m³
Els residus especials i peril·losos en bidons de 200 l.	Abocador: runa bruta (barrejat): entre 15-25 €/m³
Contenidors de 5 m³ per a cada tipus de residu	Específics** num. transports a 200 €/transport
Lloguer de contenidors inclòs en el preu	Gestor terres: entre 5-15 €/m³
La gestió de terres inclou la seva caracterització***	Gestor terres contaminades: entre 70-90 €/m³
	12,00
	5,00
	4,00
	15,00
	0
	5,00
	70,00

* Els preus recollits per l'OCT s'han obtingut dels abocadors i valoritzadors de Catalunya, que han subministrat dades (2008-2009)
 ** Malgrat ser de difícil quantificació, sempre hi haurà residus especials a obra, per tant sempre caldrà una previsió de nombre de transports per la seva correcta gestió
 *** La caracterització de terres o de qualsevol residu, permet saber amb exactitud quins elements contaminants o no i amb quines proporcions hi són presents (dins el cost s'ha previst una caracterització, independentment del volum de terres. Cost de cada caracterització 1.000 euros)

RESIDU	Volum	Classificació	Transport	Valoritzador / Abocador	
Excavació	m³ (+20%)	12,00 €/m³	5,00 €/m³	5,00 €/m³	70,00 €/m³
Terres	0,00	-	-	0,00	0,00
Terres contaminades	0,00	-	-	-	0,00
				runa neta	runa bruta
				4,00 €/m³	15,00 €/m³
Construcció	m³ (+35%)				
Formigó	3,48	-	17,39	-	52,17
Maons i ceràmics	2,77	-	13,83	-	41,50
Petris barrejats	10,26	-	51,30	-	153,89

Metalls	0,04	-	0,22	-	0,67
Fusta	0,11	-	0,56	-	1,68
Vidres	0,00	-	-	-	0,00
Plàstics	0,26	-	1,29	-	3,86
Paper i cartró	0,30	-	1,48	-	4,43
Guixos i no especials	0,90	-	4,50	-	13,51

Altres	10,13	121,50	50,63	-	151,88
Peril·losos Especials	0,00	0,00			0,00

28,24 121,50 90,57 0,00 423,58

Elements Auxiliars

Casefes d'emmagatzematge	0,00
Compactadores	0,00
Matxucadora de petris	0,00
Altres tipus de contenidors (per contenir líquids, beurades de formigó, etc.)	0,00
	0,00
	0,00

El pressupost estimatiu de la gestió de residus és de: 635,64 €

El volum dels residus és de: 28,24 m³

El pressupost de la gestió de residus és de: 2.015,30 euros

DOCUMENTACIÓ GRÀFICA. INSTAL·LACIONS PREVISTES: TIPUS I DIMENSIONS DE CONTENIDORS DE RESIDUS PER OBRES

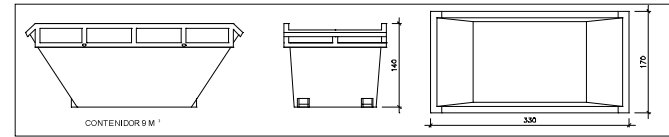

Contenedor 9 m³. Apte per a formigó, ceràmics, petris i fusta

unitats -

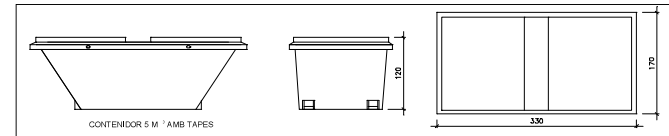

Contenedor 5 m³. Apte per a plàstics, paper i cartró, metalls i fusta

unitats -

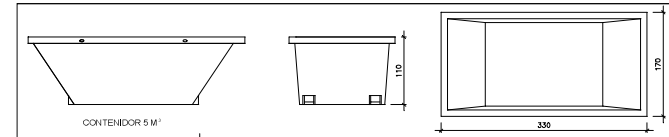

Contenedor 5 m³. Apte per a formigó, ceràmics, petris, fusta i metalls

unitats -

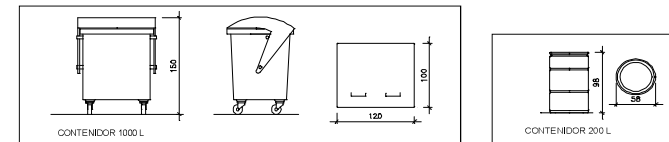

Contenedor 1000 L. Apte per a paper i cartró, plàstics

unitats 2

Bidó 200 L. Apte per a residus especials

unitats -

El Reial Decret 105/2008, estableix que cal facilitar plans de les instal·lacions previstes per a emmagatzematge, maneig, separació i altres operacions de gestió dels residus dins l'obra, si s'escau.

Donada la tipologia del projecte i per tal de no duplicar informació, aquests plans d'instal·lacions previstes són a:

Estudi de Seguretat i Salut	-
Annex I d'aquest Estudi de Gestió de Residus	-

Posteriorment aquests plans poden ser objecte d'adaptació a les característiques particulars de l'obra i els seus sistemes d'execució, previ acord de la direcció facultativa.

A més dels elements descrits, tal i com consta al pressupost, a l'obra hi haurà altres instal·lacions com:

Casefes d'emmagatzematge	-
Compactadores	-
Matxucadora de petris	-
Altres tipus de contenidors (per contenir líquids, beurades de formigó, etc.)	-
	-
	-

Les operacions destinades a la tria, classificació, transport i disposició dels residus generats a obra, s'ajustaran al que determina el Pla de Gestió de Residus elaborat per el Contractista, aprovat per la Direcció Facultativa i acceptat per la Propietat.

Aquest Pla ha estat elaborat en base a l'Estudi de Gestió de Residus, que s'inclou al projecte.

Si degut a modificacions en l'execució de l'obra o d'altres, cal fer modificacions a la gestió en obra dels residus, aquestes modificacions es documentaran per escrit i seran aprovades si s'escau per la Direcció Facultativa i se'n donarà comunicació per a la seva acceptació a la Propietat.

IMPORT A DIPOSITAR DAVANT DEL GESTOR DE RESIDUS COM A GARANTIA DE LA GESTIÓ DE RESIDUS

DIPÒSIT SEGONS REAL DECRETÓ 210/2018

Per les característiques del projecte, de com s'executarà l'obra i donades les operacions de minimització abans descrites, el càlcul inicial de generació de residus, a efectes del càlcul del dipòsit, s'estima que es podrà reduir en un percentatge del:

	Previsió inicial de l'Estudi	% de reducció per minimització	Previsió final de l'Estudi
Total excavació (tones)	0,00 T		0,00 T
Total construcció i enderroc (tones)	21,72 T	10,00 %	19,55 T

Càlcul del dipòsit			
Residus d'excavació */ **	0 T	11 euros/T	0,00 euros
Residus de construcció i enderroc **	19,55 T	11 euros/T	215,05 euros
PES TOTAL DELS RESIDUS			19,6 Tones
Total dipòsit ***			215,05 euros

* Es recorda que les terres i pedres d'excavació que es reutilitzin en la mateixa obra o en una altra d'autoritzada no es consideren residu i per tant NO s'han d'incloure en el càlcul del dipòsit.

**Trasvassar les dades dels totals d'excavació i construcció de la Previsió final de l'Estudi (apartat superior)

***Dipòsit mínim 150€