

Escola Pablo Picasso. BARBERÀ DEL VALLÈS

OBRES DE RENOVACIÓ DEL PAVIMENT A LES AULES I EL GIMNÀS DE L'ESCOLA PABLO PICASSO

Barcelona, novembre 2025

Índex

ÍNDEX

DOCUMENT Nº 1: MEMÒRIA I ANNEXOS

MEMÒRIA

1. *Objecte de projecte*
2. *Dades Generals*
3. *Estat Actual*
4. *Descripció de la solució adoptada*
5. *Memòria Tècnica*
6. *Normativa aplicable*
7. *Termini d'execució de les obres*
8. *Resum del Pressupost*

ANNEXOS

1. *Seguretat i Salut.*
2. *Gestió de Residus*
3. *Control de qualitat*

DOCUMENT Nº2: DOCUMENTACIÓ GRÀFICA

DOCUMENT Nº3: PLEC DE CONDICIONS TÈCNIQUES

DOCUMENT Nº4: PRESSUPOST

1. AMIDAMENTS
2. QUADRE DE PREUS 01
3. QUADRE DE PREUS 02
4. JUSTIFICACIÓ
5. PRESSUPOST
6. RESUM
7. ÚLTIM FULL

Document N° 1: Memòria i Annexos

Memòria

1. Objecte de projecte

L'objectiu del present projecte és la renovació o substitució puntual de paviment de l'escola Pablo Picasso, per tal de millorar els espais interiors de l'escola.

Aquest projecte intervé zones puntuals a la planta baixa de l'escola, la zona d'aules i espais comuns, la zona d'aules infantil i la pista esportiva al gimnàs cobert; i la planta primera la zona de la biblioteca i una aula.

Es té com a finalitat el canvi de paviment de les zones afectades, per un nou terratzo, i només a la pista esportiva es proposa un paviment diferent d'acord amb les necessitats esportives i normatives.

2. Dades Generals

2.1. Promotor

Ajuntament de Barberà de Vallès		CIF:	P08252001
Domicili	Av. de la Generalitat	Núm.	70
Municipi	Barberà del Vallès	Codi postal	08210

2.2. Redactors de la Memòria

Integral Archiconsult		CIF	B66400151
Jordi Seguró Capa	Arquitecte	Nº Col·legiat	6580-3

2.3. Situació geogràfica

El projecte es troba a l'interior de les instal·lacions de l'Escola Pablo Picasso al carrer Pau Vila 44 , 08210 - Barberà del Vallès.

2.4. Dades del cadastre

Segons dades cadastrals, a l'edifici de l'Escola Pablo Picasso, correspon la referència següent: **6774001DF2967S0001ZY**.

Segons cadastre, l'edifici va ésser construït al 1981. La Parcel·la sencera té una superfície aproximada d'uns 11.787 m². La superfície total construïda de l'edifici, és de 6.031 m². La parcel·la que ocupa l'escola està catalogada com d'ús CULTURAL.

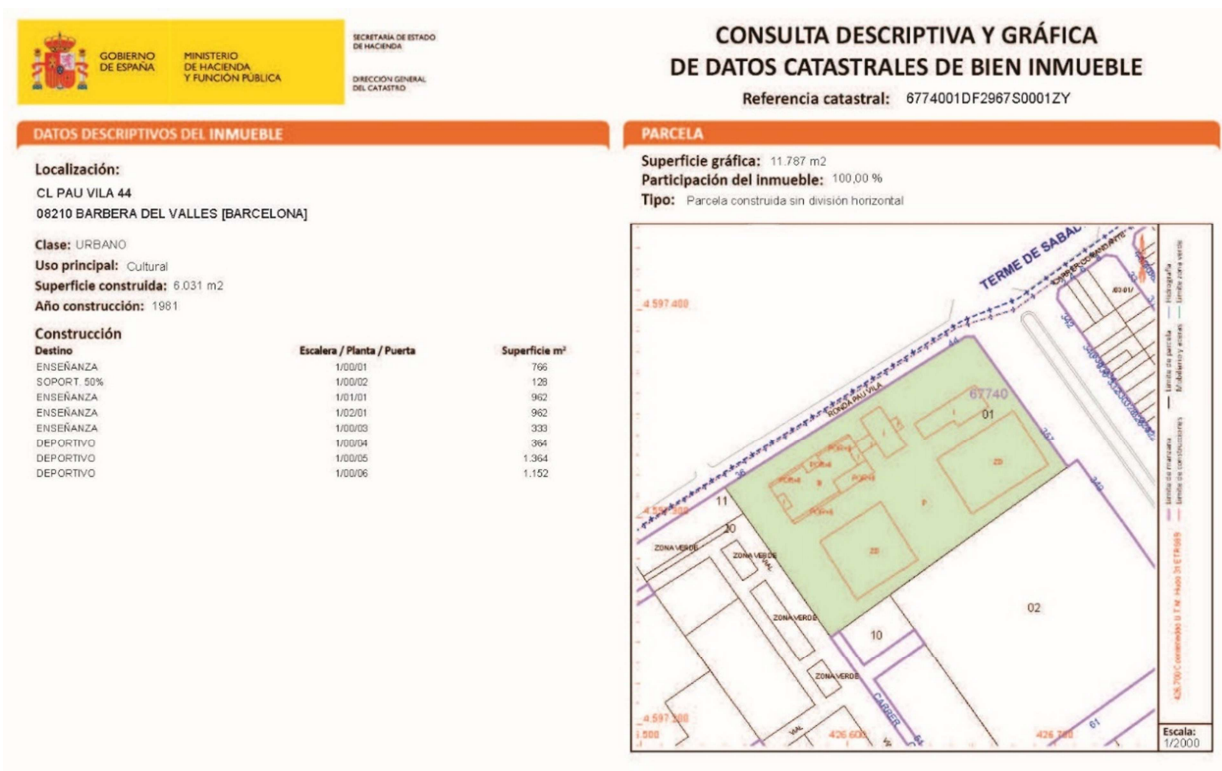

2.5. Dades urbanístiques

Planejament vigent	POU Barberà del Vallès
Classificació del sòl	Sol Urbà (SU)
Descripció	Equipaments (clau C)

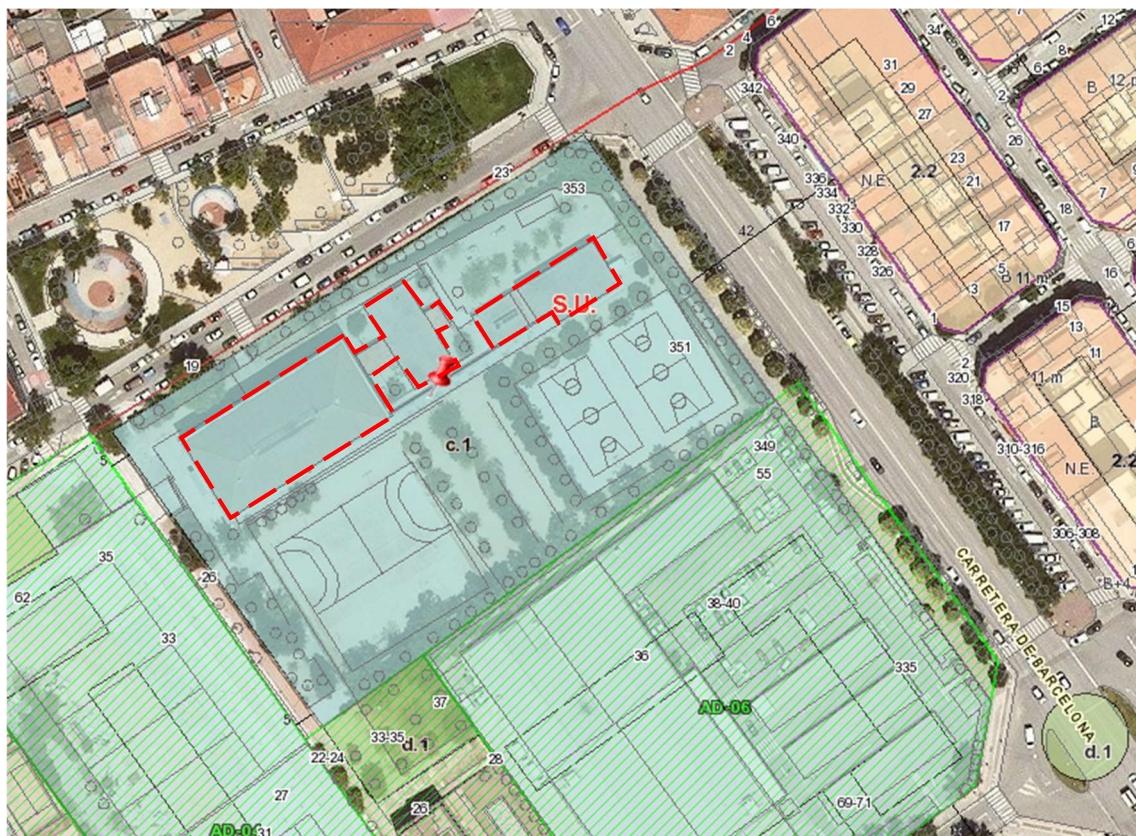

3. Estat Actual

L'actual parcel·la de l'escola està situada entre els carrers Ronda de Pau Vila, Crta. de Barcelona i carrer de Canàries, a Barberà del Vallès, just al límit municipal amb Sabadell.

L'escola va tenir modificacions, ampliació i reformes interiors als edificis existents, per adaptar-lo a una escola de primària amb més aules segons els requeriments del centre.

L'interior de la parcel·la està format per dos edificis principals, el de l'escola bressol i el de primària, i per dos espais exteriors, Pati Nord i pati Sud.

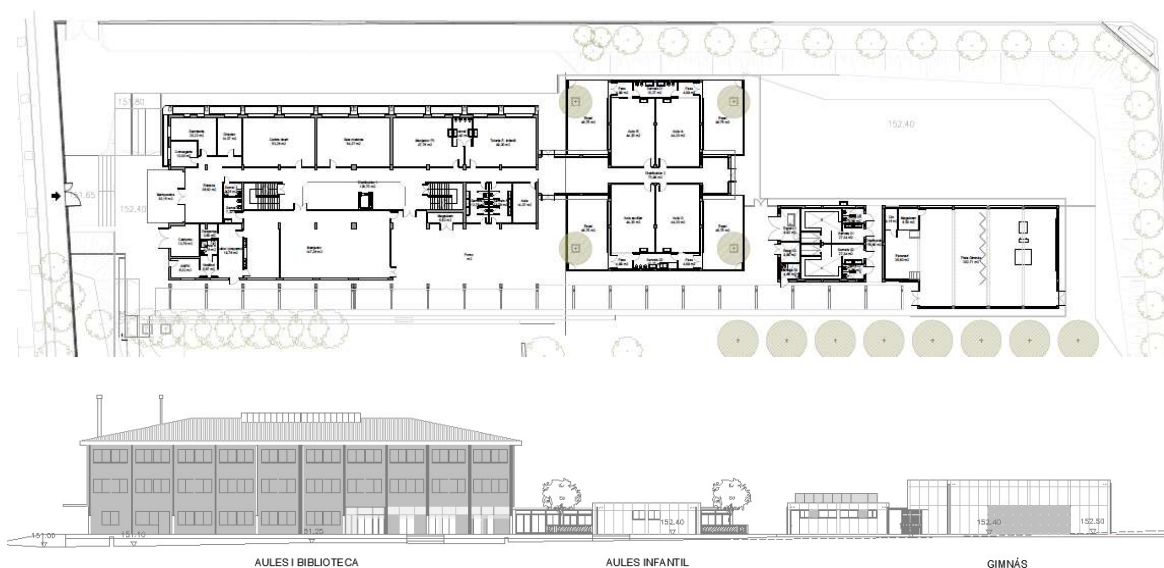

L'edifici de l'escola primària compta amb tres plantes, que el conformen les zones d'aules, la cuina, el menjador general, la biblioteca a la planta primera i altres espais relacionats. L'escola bressol compta amb dos tipus de paviments, terratzo i terratzo amb vinílic, a més que en l'entrada té paviment de catifa. L'escola compta amb planta baixa amb 4 aules i serveis higiènics, i l'edifici del gimnàs compten amb una planta general, conformada per la zona de vestuaris, magatzems, serveis higiènics, zona d'escenari i la pista multiusos.

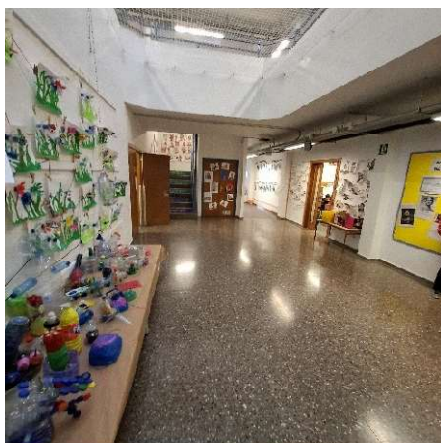

Planta baixa: zona comú – aules



Planta primera: zona comú – biblioteca



Planta baixa: zona d'infants

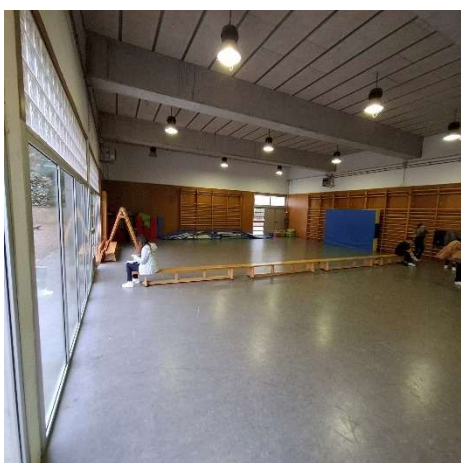
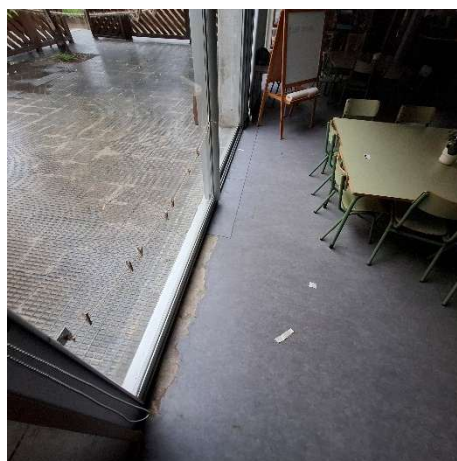

Planta baixa: zona de gimnàs

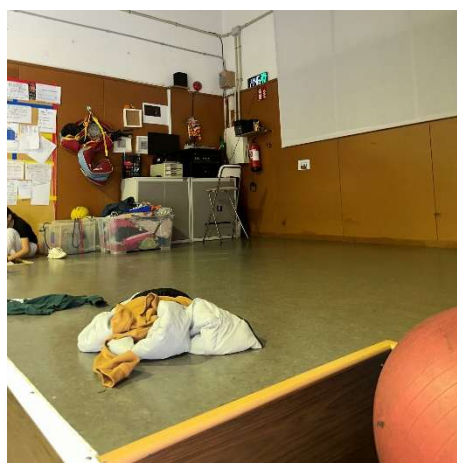

4. Descripció de la solució adoptada

4.1 ACTUACIÓ: Escola – canvi de paviments

Es realitzarà un canvi de paviment a les zones afectades de l'edifici en planta baixa, que conformen les aules i espais comuns, substituint el paviment actual de terratzo folrat amb vinílic per sobre, per un nou terratzo similar a les zones no afectades. En l'estat actual, en l'entrada de l'edifici principal continuarà amb una zona de paviment de catifa.

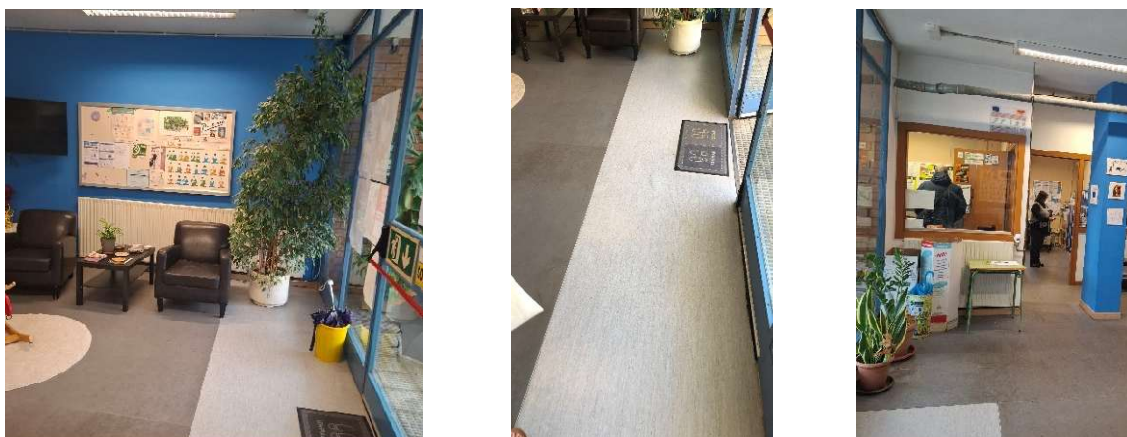

De la mateixa manera, a la planta primera se substituirà el paviment de la biblioteca i una aula per un nou terratzo.

El paviment de la zona del gimnàs, s'optés per una altra solució coherent a acord a les seves necessitats esportives, col·locant així, un nou paviment de cautxú flotant adherit per a la nova pista esportiva interior.

- Zones d'intervenció per substituir paviment (planta baixa):

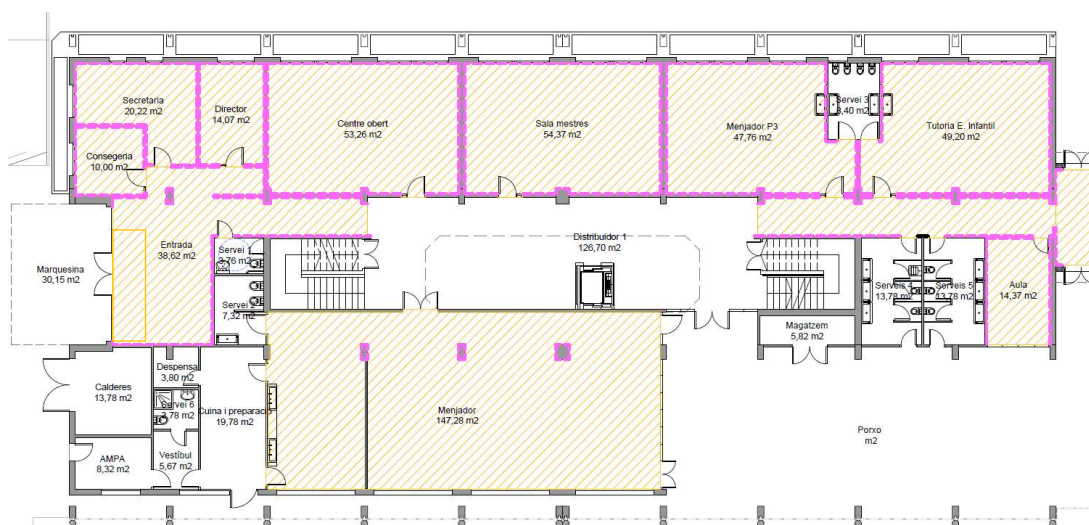

Zona Aules i espais comuns

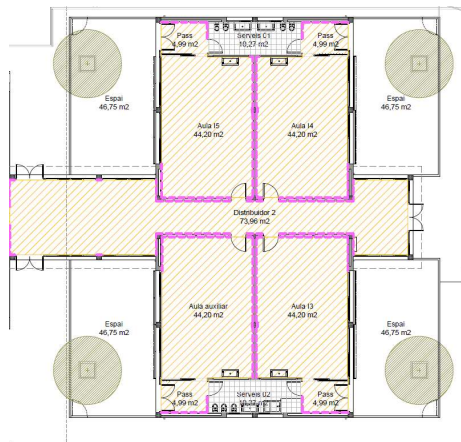

Zona d'infantil



Zona de Gimnàs

- Zones d'intervenció per substituir paviment (planta primera):

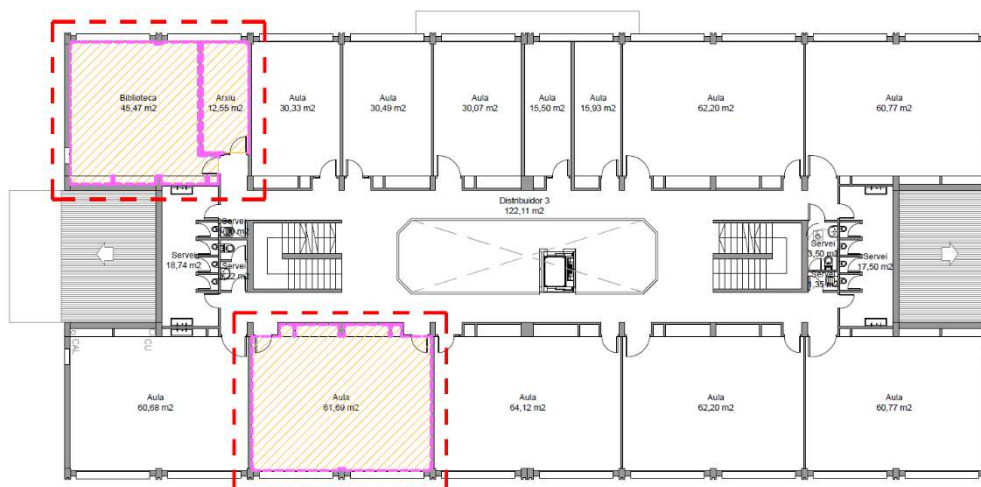

Zona de Aules i Biblioteca

La proposta inclou el canvi de paviment i sòcols adequats segons la zona a intervenir. En el cas del nou paviment terratzo, s'hi inclouen sòcols de terratzo blanc o similar color al paviment, i en el cas del gimnàs del paviment de cautxú, s'inclourà sòcols de fusta DM lacat en blanc i platines de transició en les dues portes d'ingrés.

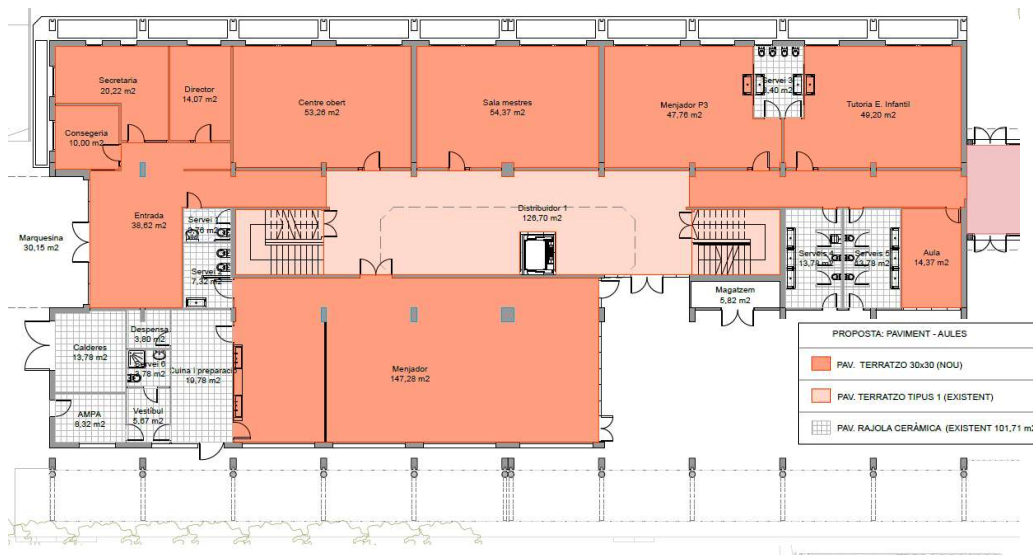

Zona Aules i espais comuns (PB)

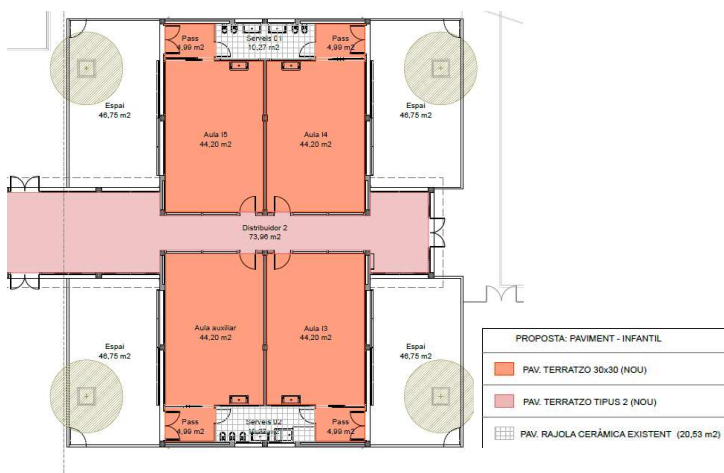

Zona d'infantil (PB)

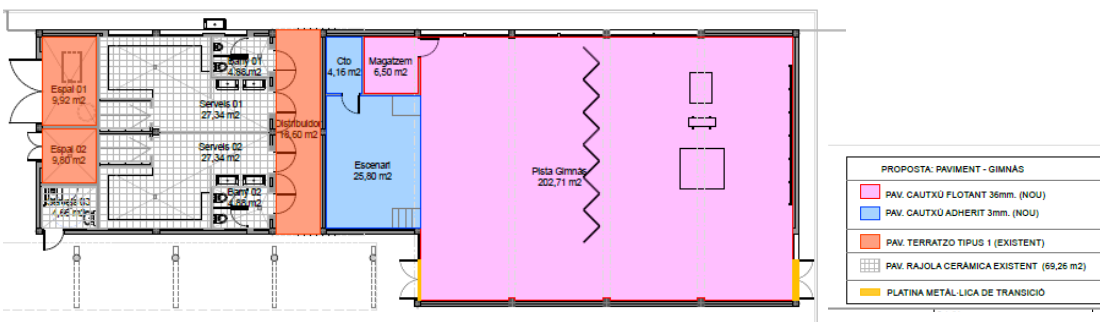

Zona de Gimnàs (PB)

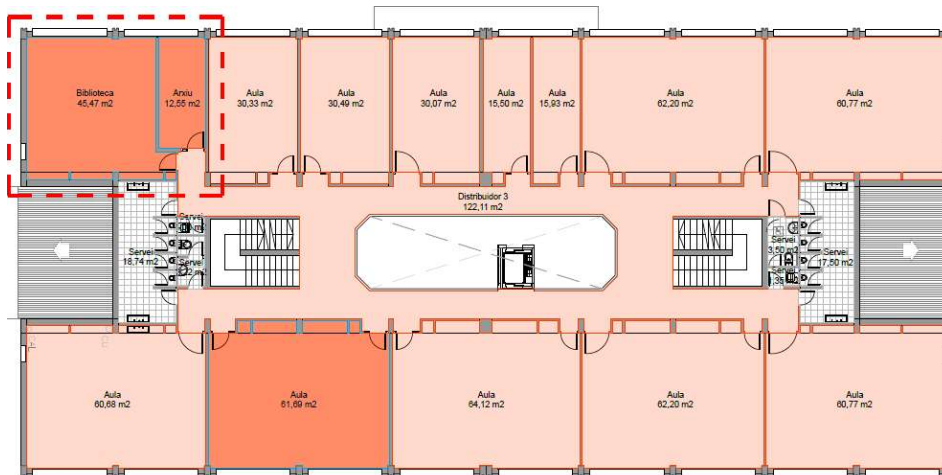

Zona de Aules i Biblioteca (P1)

PROPOSTA: PAVIMENT - BIBLIOTECA I AULA	
	PAVIMENT TERRATZO 30x30 (NOU) BIBLIOTECA I AULA
	PAVIMENT TERRATZO TIPUS 1 (EXISTENT)

5. Memòria Tècnica

APUNTS PREVIS.

Previ a l'inici de les obres, es delimitarà i senyalitzarà l'àrea de treball i s'haurà de procedir al replanteig general de l'obra i organització amb el Centre.

ENDERROCS

S'arrancarà el paviment vinílic existent en mal estat, amb mitjans manuals i càrrega manual de runa sobre camió o contenidor

S'arrancarà el paviment de terratzo 30x30, amb mitjans manuals i càrrega manual de runa sobre camió o contenidor.

S'arrancarà el sòcol de fusta de 70 mm, amb mitjans manuals i càrrega manual de runa sobre camió o contenidor

PAVIMENTS

S'executarà una recrescudada i anivellament del suport de 5 mm de gruix, amb pasta autoanivellant de ciment, amb característiques tècniques que s'han de complir segons normativa actual, aplicada manualment.

S'executarà un paviment de Terratzo llis de microgra, de 30x30 cm, preu mitjà, per a ús interior intens, col·locat a truc de maceta amb morter de ciment 1:6, amb junts de 1.5 a 2 u mm de gruix, similar al existent. Aquest portarà un sòcol de terratzo llis de gra mitjà, preu alt, de 10 cm d'alçària.

Al gimnàs s'executarà un sistema esportiu aerotàctic prefabricat amb acabat de cautxú natural i sintètic, calandrat i vulcanitzat, amb un gruix total de 36 mm. Comosat per:

- Lamina de polietilè de galga 500 per prevenir la penetració d'humitat.
- Sub-base elàstica de escuma de poliuretà flexible de 15 mm de gruix.
- Panells de fusta contraplacats amb un gruix de 18 mm .
- Paviment esportiu prefabricat amb base de cautxú natural amb un gruix de 3 mm.

En l'escenari del gimnàs s'instal·larà un paviment de PVC homogeni en rotlle, classe 34-43, segons UNE-EN 649 i gruix d'1,5 mm, col·locat amb adhesiu acrílic de dispersió aquosa i soldat en calent amb cordó cel·lular de 4 mm.

El paviment vinílic s'acompanyarà d'un sòcol de fusta de tauler hidròfug, de DM de 25 mm de gruix, lacat en color blanc, de 10 cm d'alçària,

AJUDES DEL RAM DE PALETA

Es preveuen ajudes per deixar la instal·lació completament acabada:

Principalment pel muntatge i desmuntatge del mobiliari existent per poder executar la nova pavimentació.

ALTRES

Es realitzarà una neteja fina de final d'obra incloent els treballs d'eliminació de la brutícia i la pols acumulada en paraments i fusteries, neteja i desinfecció de banys i lavabos, neteja de cristalls i fusteries exteriors, eliminació de taques i restes de guix i morter adherits en sòls i altres elements, recollida i retirada de plàstics i cartons, tot això juntament amb les altres restes de fi d'obra dipositats en el contenidor de residus per al seu transport a abocador autoritzat.

6. Normativa aplicable

6.1 Classificació del contractista:

En aquest apartat es determina la Classificació del contractista que ha d'exigir-se en la licitació de les obres definides en el present projecte, en compliment del previst en:

- Reial Decret 1098/2001, de 12 d'octubre, pel qual s'aprova el Reglament General de la Llei de Contractes de les Administracions Públiques
- Reial Decret 773/2015, de 28 de agost, pel qual es modifiquen els preceptes del Reglament General de la Llei de de Contractes de les Administracions Públiques, aprovat pel Reial Decret 1098/2001.
- Llei 9/2017, de 8 de novembre, de Contractes del Sector Públic, per la qual es transposen a l'ordenament jurídic espanyol les Directives del Parlament Europeu i del Consell 2014/23/UE i 2014/24/UE, de 26 de febrer de 2014

D'acord amb l'art. 77 de la Llei 9/2017, de 8 de novembre, de Contractes del Sector Públic, pels contractes d'obra de valor estimat igual o superior a 500.000€ és exigible la classificació del contractista per l'acreditació de la seva solvència econòmica, financera i tècnica. No cal la classificació a exigir als contractistes per admetre'ls a la licitació de l'execució d'aquestes obres, donat que l'obra no supera l'import de 500.00 euros.

6.2 Declaració d'obra completa:

D'acord amb l'establert a la Llei 9/2017 de 8 de novembre de Contractes del Sector Públic, es manifesta expressament que el present Projecte es refereix a OBRA COMPLETA, entenent-se com a tal que compren tots i cadascun dels elements que són necessaris per la seva utilització, i que és susceptible de ser lliurada a l'ús general o al servei corresponent, sense perjudici de les ulteriors ampliacions de les que posteriorment pugui ser objecte

6.3 Normativa tècnica general d'Edificació:

S'adjunta normativa tècnica general d'Edificació, actualitzada a Juliol 2024.

6. Normativa aplicable

S'adjunta normativa tècnica general d'Edificació, actualitzada a Juliol 2024.

El Decret 462/1971 del *Ministerio de la Vivienda* (BOE: 24/3/71): "*Normas sobre redacción de proyectos y dirección de obras de edificación*", estableix que en la memòria i en el plec de prescripcions tècniques particulars de qualsevol projecte d'edificació es faci constar expressament l'observança de les *normas de la presidencia del gobierno* i les del *ministerio de la vivienda* sobre la construcció vigents.

És per això convenient que en la memòria figuri un paràgraf que faci al·lusió a l'esmentat decret i especifiqui que en el projecte s'han observat les normes vigents aplicables sobre construcció.

Així mateix, en el plec de prescripcions tècniques particulars s'inclourà una relació de les normes vigents aplicables sobre construcció i es remarcarà que en l'execució de l'obra s'observaran les mateixes.

El marc normatiu actual de l'edificació es basa en la Llei d'Ordenació de l'Edificació, que es desplega amb el Codi tècnic de l'Edificació, CTE, i es complementa amb la resta de reglaments i disposicions d'àmbit estatal, autonòmic i local. També, cal tenir present que, en molts casos, el text legal remet a altres normes, com UNE-EN, UNE, CEI, CEN.

Paral·lelament, per garantir les exigències de qualitat de l'edificació, les característiques tècniques dels productes, equips i sistemes que s'incorporin amb caràcter permanent als edificis, hauran de dur el marcatge CE, de conformitat amb el Reglament (UE) 305/2011 pel qual s'estableixen condicions harmonitzades per a la comercialització de productes de construcció, i els Reglaments que el complementen.

En aquest document d'ajuda la normativa tècnica s'ha estructurat en relació als capítols del projecte per facilitar la seva aplicació. S'ordena en aspectes generals, requisits generals de l'edifici, sistemes constructius i, finalment, documentació complementària del projecte com la certificació energètica o el control de qualitat. S'identifica en color negre la normativa d'àmbit estatal, en color vermell la normativa de l'àmbit català i en color blau es preveuen les possibles ordenances i disposicions municipals.

Aquesta relació de normativa tècnica té caràcter genèric i caldrà adequar-la i completar-la en cada projecte en funció del seu abast i dels usos previstos.

Nota:

Color negre: legislació d'àmbit estatal

Color granate: legislació d'àmbit autonòmic

Color blau: legislació d'àmbit municipal

Normativa tècnica general d'Edificació

Aspectes generals

Ley de Ordenación de la Edificación, LOE

Ley 38/1999 (BOE: 06/11/99) i les seves posteriors modificacions

Código Técnico de la Edificación, CTE

RD 314/2006, de 17 de març de 2006 (BOE 28/03/2006), modificat per RD 1371/2007 (BOE 23/10/2007) i per RD 1675/2008 (BOE 18/10/2008), i les seves correccions d'errades (BOE 20/12/2007 i 25/01/2008)

Orden VIV 984/2009 (BOE 23/4/2009), i la seva correcció d'errades (BOE 23/09/2009)

RD 173/2010 pel qual es modifica el Codi Tècnic de l'Edificació, en matèria d'accessibilitat i no discriminació a persones amb discapacitat (BOE 11/03/2010)

Ley 8/2013 (BOE 27/6/2013)

Orden FOM/ 1635/2013, d'actualització del DB HE (BOE 12/09/2013) amb correcció d'errades (BOE 08/11/2013)

Orden FOM/588/2017, pel la qual es modifica el DB HE i el DB HS (BOE 23/06/2017)

RD 732/2019, de 20 de desembre de 2019, pel qual es modifica el Codi Tècnic de l'Edificació (BOE 27/12/2019)

RD 450/2022, de 14 de juny de 2022, pel qual es modifica el Codi Tècnic de l'Edificació (BOE 15/06/2022)

Reglamento Europeo de Productos de Construcción (marcatge CE dels productes, equips i sistemes)

Reglamento (UE) 305/2011, i les seves posteriors modificacions

Normas para la redacción de proyectos y dirección de obras de edificación

D 462/1971 (BOE: 24/3/71) i la seva posterior modificació

Normas sobre el libro de Ordenes y asistencias en obras de edificación

O 9/6/1971 (BOE: 17/6/71) i les seves posteriors modificacions

Certificado final de dirección de obras

D 462/1971 (BOE: 24/3/71) i la seva posterior modificació

REQUISITS BÀSICS DE QUALITAT DE L'EDIFICACIÓ

Ús de l'edifici

Habitatge

Llei de l'habitatge

Llei 18/2007 (DOGC: 9/1/2008) i correcció errades (DOGC 7/2/2008) i les seves posteriors modificacions

Condicions mínimes d'habitabilitat dels habitatges i la cèdula d'habitabilitat

D 141/2012 (DOGC 2/11/2012) i la seva posterior modificació

Acreditació de determinats requisits prèviament a l'inici de la construcció dels habitatges

D 282/91 (DOGC:15/01/92)

Altres usos

Segons reglamentacions específiques

Accessibilitat

Condiciones básicas de accesibilidad y no discriminación de las personas con discapacidad para el acceso y utilización de los espacios públicos urbanizados y edificaciones

RD 505/2007 (BOE 113 de l'11/5/2007) i la seva posterior modificació

CTE Part I Exigències bàsiques de seguretat d'utilització i accessibilitat, SUA

CTE DB Document Bàsic SUA Seguretat d'utilització i accessibilitat

RD 314/2006 (BOE 28/03/2006) i les seves posteriors modificacions

Llei d'accessibilitat

Llei 13/2014 (DOGC 4/11/2014) i la seva posterior modificació

Codi d'accessibilitat de Catalunya, de desplegament de la Llei 13/2014

D 209/2023 (DOGC 30/11/23) i la seva posterior correcció d'errades

Seguretat estructural

CTE Part I Exigències bàsiques de Seguretat Estructural, SE

CTE DB SE Document Bàsic Seguretat Estructural, Bases de càlcul

CTE DB SE AE Document Bàsic Accions a l'edificació

RD 314/2006 (BOE 28/03/2006) i les seves posteriors modificacions

Seguretat en cas d'incendi

CTE Part I Exigències bàsiques de seguretat en cas d'incendi, SI

CTE DB SI Document Bàsic Seguretat en cas d'Incendi

RD 314/2006 (BOE 28/03/2006) i les seves posteriors modificacions

Reglamento de seguridad en caso de incendios en establecimientos industriales, RSCIEI

RD 2267/2004, (BOE: 17/12/2004) i les seves posteriors modificacions

Prevenió i seguretat en matèria d'incendis en establiments, activitats, infraestructures i edificis.

Llei 3/2010 del 18 de febrer (DOGC: 10.03.10) i les seves posteriors modificacions

Instruccions tècniques complementàries, SPs (DOGC 25/10/2012)

Ordenança Municipal de protecció en cas d'incendi de Barcelona, OMCPI 2008 (només per projectes a Barcelona)

Seguretat d'utilització i accessibilitat

CTE Part I Exigències bàsiques de seguretat d'utilització i accessibilitat, SUA

CTE DB SUA Document Bàsic Seguretat d'Utilització i Accessibilitat

SUA-1 Seguretat enfront al risc de caigudes

SUA-2 Seguretat enfront al risc d'impacte o enganxades

SUA-3 Seguretat enfront al risc "d'aprisionament"

SUA-5 Seguretat enfront al risc causat per situacions d'alta ocupació

SUA-6 Seguretat enfront al risc d'ofegament

SUA-7 Seguretat enfront al risc causat per vehicles en moviment

SUA-8 Seguretat enfront al risc causat pel llamp

SUA-9 Accessibilitat

RD 314/2006 (BOE 28/03/2006) i les seves posteriors modificacions

Salubritat

CTE Part I Exigències bàsiques d'Habitabilitat Salubritat, HS

CTE DB HS Document Bàsic Salubritat

HS 1 Protecció enfront de la humitat

HS 2 Recollida i evacuació de residus

HS 3 Qualitat de l'aire interior

HS 4 Subministrament d'aigua

HS 5 Evacuació d'aigües

HS 6 Protecció contra l'exposició al radó

RD 314/2006 (BOE 28/03/2006) i les seves posteriors modificacions

Es regula l'adopció de criteris ambientals i d'eficiència en els edificis

D 21/2006 (DOGC: 16/02/2006) I D 111/2009 (DOGC:16/7/2009)

Protecció enfront del soroll

CTE Part I Exigències bàsiques d'Habitabilitat Protecció davant del soroll, HR

CTE DB HR Document Bàsic Protecció davant del soroll

RD 314/2006 (BOE 28/03/2006) i les seves posteriors modificacions

Ley del ruido

Ley 37/2003 (BOE 276, 18.11.2003) i la seva posterior modificació

Zonificación acústica, objetivos de calidad y emisiones acústicas

RD 1367/2007 (BOE 23/10/2007) i la seva posterior modificació

Llei de protecció contra la contaminació acústica

Llei 16/2002 (DOGC 3675, 11.07.2002) i la seva posterior modificació

Reglament de la Llei 16/2002 de protecció contra la contaminació acústica

Decret 176/2009 (DOGC 5506, 16.11.2009) i les seves posteriors modificacions

Es regula l'adopció de criteris ambientals i d'ecoeficiència en els edificis

D 21/2006 (DOGC: 16/02/2006) i D 111/2009 (DOGC:16/7/2009)

Ordenances municipals

Estalvi d'energia

CTE Part I Exigències bàsiques d'estalvi d'energia, HE

CTE DB HE Document Bàsic Estalvi d'Energia

HE-0 Limitació del consum energètic

HE-1 Condicions per al control de la demanda energètica

HE-2 Condicions de les instal·lacions tèrmiques

HE-3 Condicions de les instal·lacions d'il·luminació

HE-4 Contribució mínima d'energia renovable per cobrir la demanda d'ACS

HE-5 Generació mínima d'energia elèctrica procedent de fonts renovables

HE-6 Dotacions mínimes per a la infraestructura de recàrrega de vehicles elèctrics

RD 314/2006 (BOE 28/03/2006) i les seves posteriors modificacions.

Es regula l'adopció de criteris ambientals i d'ecoeficiència en els edificis

D 21/2006 (DOGC: 16/02/2006) i D 111/2009 (DOGC:16/7/2009)

NORMATIVA DELS SISTEMES CONSTRUCTIUS DE L'EDIFICI

Sistemes estructurals

CTE DB SE Document Bàsic Seguretat Estructural, Bases de càlcul

CTE DB SE AE Document Bàsic Accions a l'edificació

CTE DB SE C Document Bàsic Fonaments

CTE DB SE A Document Bàsic Acer

CTE DB SE M Document Bàsic Fusta

CTE DB SE F Document Bàsic Fàbrica

CTE DB SI 6 Resistència al foc de l'estructura i Annexes C, D, E, F

RD 314/2006 (BOE 28/03/2006) i les seves posteriors modificacions.

NCSE-02 Norma de Construcció Sismorresistente. Parte general y edificación

RD 997/2002, de 27 de setembre (BOE: 11/10/02)

CE Codi Estructural

RD 470/2021, de 29 de juny, pel qual s'aprova el Codi Estructural i la seva correcció d'errors

NRE-AEOR-93 Norma reglamentària d'edificació sobre accions en l'edificació en les obres de rehabilitació estructural dels sostres d'edificis d'habitatges

O 18/1/94 (DOGC: 28/1/94)

Sistemes constructius

CTE DB HS 1 Protecció enfront de la humitat

CTE DB HS 6 Protecció contra l'exposició al radó

CTE DB HR Protecció davant del soroll

CTE DB HE 1 Condicions per al control de la demanda energètica

CTE DB SE AE Accions en l'edificació

CTE DB SE F Fàbrica i altres

CTE DB SI Seguretat en cas d'incendi, SI 1 i SI 2, Annex F

CTE DB SUA Seguretat d'Utilització i Accessibilitat, SUA 1 i SUA 2

RD 314/2006 (BOE 28/03/2006) i les seves posteriors modificacions.

Codi d'accessibilitat de Catalunya, de desplegament de la Llei 13/2014

D 209/2023 (DOGC: 30/11/23) i la seva posterior correcció d'errades.

Es regula l'adopció de criteris ambientals i d'ecoeficiència en els edificis

D 21/2006 (DOGC: 16/02/2006) i D 111/2009 (DOGC:16/7/2009)

Instal·lacions d'ascensors

CTE DB SUA 9 Seguretat d'utilització i accessibilitat

RD 173/2010 (BOE 11.03.2010)

Codi d'Accessibilitat de Catalunya, de desplegament de la Llei 13/2014

D 209/2023 (DOGC 30/11/23) i la seva posterior correcció d'errades

CTE DB SI 4 Seguretat en cas d'incendi. Instal·lacions de protecció en cas d'incendi (*ascensor d'emergència*)

RD 173/2010 (BOE 11.03.2010)

Requisitos esenciales de seguridad para la comercialización de ascensores y componentes de seguridad de ascensores

RD 203/2016 (BOE: 25/5/2016)

Reglamento de aparatos de elevación y su manutención. Instrucciones Técnicas Complementarias

RD 2291/85 (BOE: 11/12/85) i les seves posteriors modificacions

Instrucción Técnica Complementaria ITC AEM 1 "Ascensores", que regula la puesta en servicio, modificación, mantenimiento e inspección de los ascensores, así como el incremento de la seguridad del parque de ascensores existente

RD 355/2024 (BOE 13/04/2024)

Normes per a la comercialització i posada en servei de les màquines

RD 1644/08 de 10 d'octubre (BOE 11.10.08) i la seva posterior modificació

Se autoriza la instalación de ascensores sin cuarto de máquinas

Resolución 3/4/97 (BOE: 23/4/97) i la seva posterior modificació

Se autoriza la instalación de ascensores con máquinas en foso

Resolución 10/09/98 (BOE: 25/9/98)

Seguretat industrial dels establiments, les instal·lacions i els productes

D 192/2023 (DOGC 09.11.2023)

Instal·lacions de recollida i evacuació de residus

CTE DB HS 2 Recollida i evacuació de residus

RD 314/2006 (BOE 28/03/2006) i les seves posteriors modificacions

Ordenances municipals

Instal·lacions d'aigua

CTE DB HS 4 Subministrament d'aigua

RD 314/2006 (BOE 28/03/2006) i les seves posteriors modificacions

Criterios técnico-sanitarios de la calidad del agua de consumo, su control y suministro

RD 3/2023, de 10 de gener (BOE 11/01/2023) i la seva correcció d'errades

Requisitos sanitarios para la prevención y el control de la legionelosis

RD 487/2022, de 21 de juny (BOE 22/06/2022) i la seva posterior modificació

Reglamento d'equips a pressió. Instruccions tècniques complementàries

RD 809/2021, de 21 de setembre (BOE 11/10/2021)

Es regula l'adopció de criteris ambientals i d'ecoeficiència en els edificis

D 21/2006 (DOGC 16/02/2006) I D111/2009 (DOGC:16/7/2009)

Condicions higienicosanitàries per a la prevenció i el control de la legionel·losi

D 352/2004 (DOGC 29/07/2004)

Mesures de foment per a l'estalvi d'aigua en determinats edificis i habitatges (d'aplicació obligatòria als edificis destinats a serveis públics de la Generalitat de Catalunya, així com en els habitatges finançats amb ajuts atorgats o gestionats per la Generalitat de Catalunya)

D 202/98 (DOGC 06/08/98)

Ordenances municipals

Instal·lacions d'aigua calenta sanitària

CTE DB HS 4 Subministrament d'aigua

RD 314/2006 (BOE 28/03/2006) i les seves posteriors modificacions

CTE DB HE 4 Contribució mínima d'energia renovable per cobrir la demanda d'ACS

RD 314/2006 (BOE 28/03/2006) i les seves posteriors modificacions

RITE Reglamento de Instalaciones Térmicas en los Edificios

RD 1027/2007 (BOE: 29/8/2007) i les seves posteriors modificacions

Requisitos sanitarios para la prevención y el control de la legionelosis

RD 487/2022, de 21 de juny (BOE 22/06/2022) i la seva posterior modificació

Condicions higienicosanitàries per a la prevenció i el control de la legionel·losi

D 352/2004 (DOGC 29/07/2004)

Es regula l'adopció de criteris ambientals i d'ecoeficiència en els edificis

D 21/2006 (DOGC 16/02/2006) I D111/2009 (DOGC:16/7/2009)

Instal·lacions d'evacuació

CTE DB HS 5 Evacuació d'aigües

RD 314/2006 (BOE 28/03/2006) i les seves posteriors modificacions

Es regula l'adopció de criteris ambientals i d'ecoeficiència en els edificis

D 21/2006 (DOGC 16/02/2006) I D111/2009 (DOGC:16/7/2009)

Ordenances municipals

Instal·lacions de protecció contra el radó

CTE DB HS 6 Protecció contra l'exposició al radó

RD 732/2019, de 20 de desembre de 2019, pel qual es modifica el Codi Tècnic de l'Edificació (BOE 27/12/2019).

Instal·lacions tèrmiques

CTE DB HE 2 Condicions de les instal·lacions tèrmiques (remet al RITE)

RD 314/2006 (BOE 28/03/2006) i les seves posteriors modificacions.

RITE Reglamento de Instalaciones Térmicas en los Edificios

RD 1027/2007 (BOE: 29/8/2007) i les seves posteriors modificacions

Requisitos de diseño ecológico aplicables als productes relacionats con la energia

RD 187/2011 (BOE: 3/3/2011)

Requisitos sanitarios para la prevención y el control de la legionelosis

RD 487/2022, de 21 de juny (BOE 22/06/2022) i la seva posterior modificació

Reglamento de equipos a presión. Instrucciones técnicas complementarias

RD 809/2021, de 21 de setembre (BOE 11/10/2021)

Seguretat industrial dels establiments, les instal·lacions i els productes

D 192/2023 (DOGC 09.11.2023)

Condicions higienicosanitàries per a la prevenció i el control de la legionel·losi

D 352/2004 (DOGC 29/07/2004)

Ordenances municipals

Instal·lacions de ventilació

CTE DB HS 3 Qualitat de l'aire interior

RD 314/2006 (BOE 28/03/2006) i les seves posteriors modificacions.

RITE Reglamento de Instalaciones Térmicas en los Edificios

RD 1027/2007 (BOE: 29/8/2007) i les seves posteriors modificacions

CTE DB SI 3.7 Control de fums

RD 314/2006 (BOE 28/03/2006) i les seves posteriors modificacions.

Reglamento de seguridad en caso de incendios en establecimientos industriales, RSCIEI

RD 2267/2004, (BOE: 17/12/2004) i les seves posteriors modificacions

Ordenances municipals

Instal·lacions de combustibles

Gas natural i GLP

Reglamento técnico de distribución y utilización de combustibles gaseosos y sus instrucciones técnicas complementarias.

ITC-ICG 03 Instalaciones de almacenamiento de gases licuados del petróleo (GLP) en depósitos fijos

ITC-ICG 06 Instalaciones de almacenamiento de gases licuados del petróleo (GLP) para uso propio

ITC-ICG 07 Instalaciones receptoras de combustibles gaseosos

RD 919/2006 (BOE: 4/9/2006) i les seves posteriors modificacions

Reglamento general del servicio público de gases combustibles

D 2913/1973 (BOE: 21/11/73) i les seves posteriors modificacions, derogat en tot allò que contradiguin o s'oposin al que es disposa al "Reglamento técnico de distribución y utilización de combustibles gaseosos y sus instrucciones técnicas complementarias", aprovat pel RD 919/2006

Reglamento de redes y acometidas de combustibles gaseosos e instrucciones

O 18/11/74 (BOE: 6/12/74) i les seves posteriors modificacions, derogat en tot allò que contradiguin o s'oposin al que es disposa al "Reglamento técnico de distribución y utilización de combustibles gaseosos y sus instrucciones técnicas complementarias", aprovat pel RD 919/2006

Gas-oil

Instrucción Técnica Complementaria MI-IP-03 "Instalaciones Petrolíferas para uso propio"

RD 1523/1999 (BOE: 22/10/1999) i la seva posterior modificació

RD 1427/1997 (BOE: 23/10/1997) i les seves posteriors modificacions

Instal·lacions d'electricitat

REBT Reglamento electrotécnico para baja tensión. Instrucciones Técnicas Complementarias

RD 842/2002 (BOE 18/09/02) i les seves posteriors modificacions

Instrucción Técnica complementaria (ITC) BT 52 "Instalaciones con fines especiales. Infraestructura para la recarga de vehículos eléctricos", del Reglamento electrotécnico de baja tensión, y se modifican otras instrucciones técnicas complementarias del mismo.

RD 1053/2014 (BOE 31/12/2014) i la seva posterior modificació

CTE DB HE-5 Generació mínima d'energia elèctrica

RD 314/2006 (BOE 28/03/2006) i les seves posteriors modificacions.

Actividades de transporte, distribución, comercialización, suministro y procedimientos de autorización de instalaciones de energía eléctrica

RD 1955/2000 (BOE: 27/12/2000) i les seves posteriors modificacions. Obligació de centre de transformació, distàncies línies elèctriques

Reglamento de condiciones técnicas y garantías de seguridad en líneas eléctricas de alta tensión y sus instrucciones técnicas complementarias, ITC-LAT 01 a 09

RD 223/2008 (BOE: 19/3/2008) i les seves posteriors modificacions

Reglamento sobre condiciones técnicas y garantías de seguridad en centrales eléctricas y centros de transformación

RD 337/2014 (BOE: 9/6/2014) i les seves posteriors modificacions

Normas sobre ventilación y acceso de ciertos centros de transformación

Resolució 19/6/1984 (BOE: 26/6/84)

Conexión a red de instalaciones de producción de energía eléctrica de pequeña potencia

RD 1699/2011 (BOE: 8/12/2011) i les seves posteriors modificacions

Procedimiento administrativo aplicable a les instal·lacions solars fotovoltaiques connectades a la xarxa elèctrica

D 352/2001, de 18 de setembre (DOGC 02.01.02)

Normes Tècniques particulars de FECSA-ENDESA relatives a les instal·lacions de xarxa i a les instal·lacions d'enllaç

Resolució ECF/4548/2006 (DOGC 22/2/2007)

Especificacions particulars i projectes tipus d'Endesa Distribució Elèctrica, SLU.

Resolució de 5 de desembre de 2018 de la Direcció General d'Energia i Mines (BOE: 28/12/2018)

Seguretat industrial dels establiments, les instal·lacions i els productes

D 192/2023 (DOGC 09.11.2023)

Certificat sobre compliment de les distàncies reglamentàries d'obres i construccions a línies elèctriques

Resolució 4/11/1988 (DOGC 30/11/1988)

Vehicle elèctric

HE-6 Dotacions mínimes per a la infraestructura de recàrrega de vehicles elèctrics

RD 450/2022 (BOE 15/06/2022)

Instrucción Técnica complementaria (ITC) BT 52 "Instalaciones con fines especiales. Infraestructura para la recarga de vehículos eléctricos", del Reglamento electrotécnico de baja tensión, y se modifican otras instrucciones técnicas complementarias del mismo.

RD 1053/2014 (BOE 31/12/2014) i la seva posterior modificació

Instal·lacions fotovoltaïques

REBT Reglamento electrotécnico para baja tensión. Instrucciones Técnicas Complementarias

RD 842/2002 (BOE 18/09/02) i les seves posteriors modificacions

Condicions administratives, tècniques i econòmiques de l'autoconsum d'energia elèctrica

RD 244/2019 d'autoconsum (BOE 06/04/2019) i les seves posteriors modificacions

Ordenances municipals

Instal·lacions d'il·luminació

CTE DB HE-3 Condicions de les instal·lacions d'il·luminació

RD 314/2006 (BOE 28/03/2006) i les seves posteriors modificacions.

CTE DB SUA-4 Seguretat enfront al risc causat per il·luminació inadequada

RD 314/2006 (BOE 28/03/2006) i les seves posteriors modificacions.

REBT ITC-28 Instal·lacions en locals de pública concurrència

RD 842/2002 (BOE 18/09/02) i les seves posteriors modificacions

Llei d'ordenació ambiental de l'enllumenament per a la protecció del medi nocturn

Llei 6/2001 (DOGC 12/6/2001) i les seves posteriors modificacions

Instal·lacions de telecomunicacions

Infraestructuras comunes en los edificios para el acceso a los servicios de telecomunicación

RD Ley 1/98 de 27 de febrero (BOE: 28/02/98) i les seves posteriors modificacions

Reglamento regulador de las infraestructuras comunes de telecomunicaciones para el acceso a los servicios de telecomunicación en el interior de las edificaciones

RD 346/2011 (BOE 1/04/2011) i les seves posteriors modificacions

Orden ITC/1644/2011, por la que se desarrolla el reglamento regulador de las infraestructuras comunes de telecomunicaciones para el acceso a los servicios de telecomunicación en el interior de las edificaciones, aprobado por el RD 346/2011

ITC/1644/2011, de 10 de juny. (BOE 16/6/2011) i les seves posteriors modificacions

Procedimiento a seguir en las instalaciones colectivas de recepción de televisión en el proceso de su adecuación para la recepción de TDT y se modifican determinados aspectos administrativos y técnicos de las infraestructuras comunes de telecomunicación en el interior de los edificios

Ordre ITC/1077/2006 (BOE: 13/4/2006)

Instal·lacions de protecció contra incendis

RIPCI Reglamento de Instalaciones de Protección Contra Incendios

RD 513/2017 (BOE 12/6/2017) i les seves posteriors modificacions

CTE DB SI 4 Instal·lacions de protecció en cas d'incendi

RD 314/2006 (BOE 28/03/2006) i les seves posteriors modificacions.

Reglamento de seguridad en caso de incendios en establecimientos industriales, RSCIEI

RD 2267/2004, (BOE: 17/12/2004) i les seves posteriors modificacions

Instal·lacions de protecció al llamp

CTE DB SUA-8 i Annex B Seguretat enfront al risc causat per l'acció del llamp

RD 314/2006 (BOE 28/03/2006) i les seves posteriors modificacions.

Certificació energètica dels edificis

Procedimiento Básico para la certificación energética de los edificios

Real Decreto 390/2021 (BOE 02/06/2021)

Control de qualitat

Marc general

Código Técnico de la Edificación, CTE

RD 314/2006 (BOE 28/03/2006) i les seves posteriors modificacions.

CE Código Estructural. Capítulo 5. Bases generales para la gestión de la calidad de las estructuras

RD 470/2021, de 29 de juny (BOE 10/08/2021) i la seva correcció d'errors

Control de qualitat en l'edificació d'habitatges

D 375/1988 (DOGC: 28/12/88) i les seves posteriors modificacions

Normatives de productes, equips i sistemes (no exhaustiu)

Disposiciones para la libre circulación de los productos de construcción

Reglamento (UE) 305/2011 (DOUE: 04/04/2011) i les seves posteriors modificacions

Clasificación de los productos de construcción y de los elementos constructivos en función de sus propiedades de reacción y de resistencia frente al fuego

RD 842/2013 (BOE: 23/11/2013)

UC-85 recomanacions sobre l'ús de cendres volants en el formigó

O 12/4/1985 (DOGC: 3/5/85)

RC-16 Instrucción para la recepción de cementos

RD 256/2016 (BOE: 25/6/2016) i la seva posterior modificació

Criteris d'utilització en l'obra pública de determinats productes utilitzats en l'edificació

R 22/6/1998 (DOGC 3/8/98)

Gestió de residus de construcció i enderrocs

Regulador de la producción y gestión de los residuos de construcción y demolición

RD 105/2008, d'1 de febrer (BOE 13/02/2008)

Programa de Prevención y Gestión de Residuos y Recursos de Catalunya (PRECAT 20)

RD 210/2018, del 6 d'abril (BOE 16/4/2018) i les seves posteriors modificacions

Residuos y suelos contaminados para una economía circular

Llei 7/2022, de 8 d'abril (BOE 09/04/2022)

Normas generales de valorización de materiales naturales excavados para su utilización en operaciones de relleno y obras distintas a aquellas en las que se generaron

Orden APM/1007/2017, de 10 d'octubre (BOE 21/10/2017)

Text refós de la Llei reguladora dels residus

Decret Legislatiu 1/2009, de 21 de juliol (DOGC 28/7/2009) i les seves posteriors modificacions

Programa de gestió de residus de la construcció de Catalunya (PROGROC), es regula la producció i gestió de residus de la construcció i demolició, i el cànon sobre la deposició controlada dels residus de la construcció.

D 89/2010, 26 juliol (DOGC 6/07/2010) i les seves posteriors modificacions

Utilització dels àrids reciclats procedents de la valorització de residus de la construcció i demolició

ORDRE ACC/9/2023, de 23 de gener (DOGC 26/01/2023)

Llibre de l'edifici

Ley de Ordenación de la Edificación, LOE

Llei 38/1999 (BOE 06/11/99) i les seves posteriors modificacions

Código Técnico de la Edificación, CTE

RD 314/2006 (BOE 28/03/2006) i les seves posteriors modificacions

Llibre de l'edifici per a edificis d'habitatge

D 67/2015 (DOGC 7/8/2015)

7. Termini d'execució de les obres

L'inici de les obres es planificarà amb l'Escola perquè hi hagi la mínima afectació possible.

S'estima un termini per a l'execució de les obres el present projecte de 4 mesos.

8. Resum del Pressupost

OBRES DE RENOVACIÓ DEL PAVIMENT DE LA ESCOLA I EL GIMNÀS DE L'ESCOLA PABLO PICASSO

PRESSUPOST D'EXECUCIÓ PER CONTRACTE	Pàg. 1
<hr/>	
PRESSUPOST D'EXECUCIÓ MATERIAL.....	107.526,30
Subtotal	107.526,30
13 % Despeses Generals SOBRE 107.526,30.....	13.978,42
6 % Benefici Industrial SOBRE 107.526,30.....	6.451,58
21 % IVA SOBRE 127.956,30.....	26.870,82
TOTAL PRESSUPOST PER CONTRACTE	€ 154.827,12

Aquest pressupost d'execució per contracte puja a

(CENT CINQUANTA-QUATRE MIL VUIT-CENTS VINT-I-SET EUROS AMB DOTZE CÈNTIMS)

PEM	Despeses directes	Materials	49.062,78 €	107.526,30 €	107.526,30 €
		Mà d'obra	54.161,40 €		
		Maquinària	1.316,91 €		
		Altres conceptes (1)	2.985,21 €		
	Despeses indirectes (0%)	0,00 €			
13% de Despeses Generals					13.978,42 €
6% de Benefici Industrial					6.451,58 €
PEC (sense IVA)					127.956,30 €
21 % d'IVA					26.870,82 €
PEC (IVA inclòs)					154.827,12 €

(1) Contempla els mitjans auxiliars, els elements indeterminats, les partides alçades o sense descomposició i l'arrodoniment

Annexos

1. Seguretat i salut



ESTUDI BÀSIC DE SEGURETAT I SALUT A LES OBRES DE CONSTRUCCIÓ

DADES DE L'OBRA

Tipus d'obra: PROJECTE DE RENOVACIÓ DEL PAVIMENT A LES AULES I EL GIMNÀS DE L'ESCOLA PABLO PICASSO

Emplaçament: Carrer Pau Vila 44 , 08210

Superfície construïda: 6031 m²

Promotor: Ajuntament de Barberà del Vallés

Arquitecte/s autor/s del Projecte d'execució: Jordi Seguró i Capa

Tècnic/a redactor/a de l'Estudi Bàsic de Seguretat i Salut: Jordi Seguró i Capa

DADES TÈCNIQUES DE L'EMPLAÇAMENT

Topografia: Actuació interior

Característiques del terreny: (resistència, cohesió)

No intervé

Condicions físiques i d'ús dels edificis de l'entorn: Residencial

Instal·lacions de serveis públics: (tant vistes com soterrades)

No hi ha intervenció

Tipologia de vials: (amplada, nombre, densitat de circulació i amplada de voreres)

Vials de circulació moderada

COMPLIMENT DEL RD 1627/97 SOBRE "DISPOSICIONS MÍNIMES DE SEGURETAT I SALUT A LES OBRES DE CONSTRUCCIÓ"

1. INTRODUCCIÓ

Aquest Estudi Bàsic de Seguretat i Salut estableix, durant l'execució d'aquesta obra, les previsions respecte a la prevenció de riscos d'accidents i malalties professionals, així com informació útil per efectuar en el seu dia, en les degudes condicions de seguretat i salut, els previsibles treballs de manteniment posteriors.

Permet donar unes directrius bàsiques a l'empresa constructora per dur a terme les seves obligacions en el terreny de la prevenció de riscos professionals, facilitant el seu desenvolupament i d'acord amb el Reial Decret 1627/1997 pel qual s'estableixen les "disposicions mínimes de seguretat i de salut a les obres de construcció".

En base a l'art. 7è d'aquest Reial Decret, i en aplicació d'aquest Estudi Bàsic de Seguretat i Salut, l'empresa contractista ha d'elaborar un Pla de Seguretat i Salut en el treball en el qual s'analitzin, estudiïn, desenvolupin i complementin les previsions contingudes en el present document.

El Pla de Seguretat i Salut haurà de ser aprovat abans de l'inici de l'obra pel Coordinador de Seguretat i Salut durant l'execució de l'obra o, quan no sigui necessari, per la Direcció Facultativa. En cas d'obres de les Administracions Públiques s'haurà de sotmetre a l'aprovació d'aquesta Administració.

Cal recordar l'obligatorietat de que a cada centre de treball hi hagi un Llibre d'Incidències pel seguiment del Pla de S i S. Les anotacions fetes al Llibre d'Incidències hauran de posar-se en coneixement de la Inspecció de Treball i Seguretat Social en el termini de 24 hores, quan es produeixin repeticions de la incidència.

Segons l'art. 15è del Reial Decret, les empreses contractistes i sots-contractistes hauran de garantir que les persones que treballen a l'obra rebin la informació adequada de totes les mesures de seguretat i salut a l'obra.

La comunicació d'obertura del centre de treball a l'autoritat laboral competent haurà d'incloure el Pla de Seguretat i Salut, s'haurà de fer prèviament a l'inici d'obra i la presentaran únicament les empreses que tinguin la consideració de contractistes.

El Coordinador de Seguretat i Salut durant l'execució de l'obra o qualsevol integrant de la Direcció Facultativa, en cas d'apreciar un risc greu imminent per a la seguretat de les persones que treballen a l'obra, podrà aturar l'obra parcialment o totalment, comunicant-ho a la Inspecció de Treball i Seguretat Social, a l'empresa contractista, sots-contractista i representants de les persones treballadores.

Les responsabilitats dels coordinadors, de la Direcció Facultativa i del promotor no eximiran de les seves responsabilitats a les empreses contractistes i sots-contractistes (art. 11è).

2. PRINCIPIS GENERALS APLICABLES DURANT L'EXECUCIÓ DE L'OBRA

En base als principis d'acció preventiva establerts a l'article 15è de la Llei 31/95 de "prevenció de riscos laborals", l'empresa aplicarà les mesures que integren el deure general de prevenció, d'acord amb els següents principis generals:

- Evitar riscos
- Avaluar els riscos que no es puguin evitar
- Combatre els riscos a l'origen
- Adaptar el treball a la persona, en particular en el que respecta a la concepció dels llocs de treball, l'elecció dels equips i els mètodes de treball i de producció, per tal de reduir el treball monòton i repetitiu, i reduir els efectes del mateix a la salut
- Tenir en compte l'evolució de la tècnica
- Substituir allò que és perillós per allò que tingui poc o cap perill
- Planificar la prevenció, buscant un conjunt coherent que integri la tècnica, l'organització i les condicions del treball, les relacions socials i la influència dels factors ambientals en el treball
- Adoptar mesures que posin per davant la protecció col·lectiva a la individual
- Donar les degudes instruccions a les persones que treballen a l'obra

En conseqüència i per tal de donar compliment a aquests principis generals, tal i com estableix l'article 10 del RD 1627/1997, durant l'execució de l'obra es vetllarà per:

- El manteniment de l'obra en bon estat d'ordre i neteja
- L'elecció de l'emplaçament dels llocs i àrees de treball, tenint en compte les seves condicions d'accés i la determinació de les vies o zones de desplaçament o circulació
- La manipulació dels diferents materials i la utilització dels mitjans auxiliars
- El manteniment, el control previ a la posada en servei i el control periòdic de les Instal·lacions i dispositius necessaris per a l'execució de l'obra, amb objecte de corregir els defectes que poguessin afectar a la seguretat i salut de les persones treballadores
- La delimitació i condicionament de les zones d'emmagatzematge i dipòsit dels diferents materials, en particular si es tracta de matèries i substàncies perilloses
- La recollida dels materials perillosos utilitzats
- L'emmagatzematge i l'eliminació o evacuació de residus i runes
- L'adaptació en funció de l'evolució de l'obra del període de temps efectiu que s'haurà de dedicar a les diferents feines o fases del treball
- La cooperació entre les empreses contractistes, sots-contractistes i les persones que treballen a l'obra en règim d'autònoms
- Les interaccions i incompatibilitats amb qualsevol altre tipus de feina o activitat que es realitzi a l'obra o prop de l'obra

L'empresa tindrà en consideració les capacitats professionals de les persones treballadores en matèria de seguretat i salut en el moment d'encomanar les feines.

L'empresa adoptarà les mesures necessàries per garantir que només les persones treballadores que hagin rebut informació i formació suficient i adequada puguin accedir a les zones de risc greu i específic.

L'efectivitat de les mesures preventives haurà de preveure les distraccions i imprudències no temeràries que pugués cometre la persona que treballa a l'obra. Cal tenir en compte els riscos addicionals que poguessin implicar determinades mesures preventives, que només podran adoptar-se quan els riscos que generin siguin substancialment menors dels que es volen reduir i no existeixin alternatives preventives més segures.

L'empresa podrà concertar operacions d'assegurances que tinguin com a finalitat garantir la previsió de riscos derivats tant del treball respecte del seu personal, com de les persones treballadores en règim d'autònoms. Les societats cooperatives també podran concertar operacions d'assegurances respecte de les seves persones associades, l'activitat de les quals consisteixi en la prestació del seu treball personal.

En compliment del deure de protecció de les persones treballadores, l'empresa garantirà que cada persona que treballa a l'obra rebi una formació teòrica i practica que sigui suficient i adequada en matèria preventiva. Aquesta formació cal centrar-la en el lloc de treball o funció concreta que dugui a terme la persona treballadora, i per tant, l'obliga a complir les mesures de prevenció adoptades.

En funció de la formació rebuda, i seguint la informació i instruccions de l'empresa contractista, les persones que treballen a l'obra han de:

- Fer servir adequadament les màquines, aparells, eines, equips de transport i tots els mitjans amb els que desenvolupin la seva activitat.
- Utilitzar adequadament els mitjans i equips de protecció facilitats per l'empresa contractista
- No posar fora de funcionament i utilitzar correctament els dispositius de seguretat existents o que s'instal·lin als mitjans o als llocs de treball
- Informar d'immediat a la persona jeràrquicament superior i a les persones treballadores designades per realitzar activitats de prevenció i protecció de qualsevol situació que, al seu entendre, porti un risc per la seguretat i salut de les persones que treballen a l'obra.
- Cooperar amb l'empresa contractista per que pugui garantir unes condicions de treball segures i que no comportin riscos per la seguretat i salut de les persones que treballen a l'obra.

3. IDENTIFICACIÓ DELS RISCOS

Sense perjudici de les disposicions mínimes de Seguretat i Salut aplicables a l'obra establertes a l'annex IV del RD 1627/1997, s'enumeren a continuació els riscos particulars de diferents treballs d'obra, tot i considerant que alguns d'ells es poden donar durant tot el procés d'execució de l'obra o bé ser aplicables a altres feines.

Mitjans i maquinaria

- Atropellaments, topades amb altres vehicles, atrapades
- Interferències amb instal·lacions d'ús públic (aigua, llum, gas, clavegueram,...)
- Desplom i/o caiguda de maquinària d'obra (sitges, grues...)
- Riscos derivats del funcionament de grues
- Caiguda de la càrrega transportada
- Generació excessiva de pols o emanació de gasos tòxics
- Caigudes des de punts alts i/o des d'elements provisionals d'accés (escales, plataformes)
- Cops i ensopegades
- Caiguda de materials, rebots
- Ambient excessivament sorollós
- Contactes elèctrics directes o indirectes
- Accidents derivats de condicions atmosfèriques
- Altres

Treballs previs

- Interferències amb instal·lacions d'ús públic (aigua, llum, gas, clavegueram,...)
- Caigudes des de punts alts i/o des d'elements provisionals d'accés (escales, plataformes)
- Cops i ensopegades

- Caiguda de materials, rebots
- Sobre esforços per postures incorrectes
- Bolcada de piles de materials
- Riscos derivats de l'emmagatzematge de materials (temperatura, humitat, reaccions químiques)
- Altres

Enderrocs

- Interferències amb instal·lacions d'ús públic (aigua, llum, gas, clavegueram,...)
- Generació excessiva de pols o emanació de gasos tòxics
- Projecció de partícules durant els treballs
- Caigudes des de punts alts i/o des d'elements provisionals d'accés (escales, plataformes)
- Contactes amb materials agressius
- Risc derivat de la utilització de soldadura i tall oxiacetilènic
- Talls i punxades
- Cops i ensopegades
- Caiguda de materials, rebots
- Ambient excessivament sorollós
- Fallida de l'estructura
- Sobre esforços per postures incorrectes
- Acumulació i baixada de runes
- Altres

Ram de paleta

- Interferències amb instal·lacions d'ús públic (aigua, llum, gas, clavegueram,...)
- Generació excessiva de pols o emanació de gasos tòxics
- Projecció de partícules durant els treballs
- Caigudes des de punts alts i/o des d'elements provisionals d'accés (escales, plataformes)
- Contactes amb materials agressius
- Risc derivat de la utilització de soldadura i tall oxiacetilènic
- Talls i punxades
- Cops i ensopegades
- Caiguda de materials, rebots
- Ambient excessivament sorollós
- Sobre esforços per postures incorrectes
- Bolcada de piles de material
- Riscos derivats de l'emmagatzematge de materials (temperatura, humitat, reaccions químiques)
- Altres

Revestiments i acabats

- Generació excessiva de pols o emanació de gasos tòxics
- Projecció de partícules durant els treballs
- Caigudes des de punts alts i/o des d'elements provisionals d'accés (escales, plataformes)
- Contactes amb materials agressius
- Talls i punxades
- Cops i ensopegades
- Caiguda de materials, rebots
- Sobre esforços per postures incorrectes
- Bolcada de piles de material
- Riscos derivats de l'emmagatzematge de materials (temperatura, humitat, reaccions químiques)
- Riscos derivats per repassos d'obra realitzats amb equips i proteccions inadequades
- Altres

Instal·lacions

- Interferències amb instal·lacions de subministrament públic (aigua, llum, gas...)
- Caigudes des de punts alts i/o des d'elements provisionals d'accés (escales, plataformes)
- Talls i punxades
- Cops i ensopegades
- Caiguda de materials, rebots
- Emanacions de gasos en obertures de pous morts
- Contactes elèctrics directes o indirectes
- Sobre-esforços per postures incorrectes
- Caigudes de pals i antenes
- Riscos derivats per repassos d'obra realitzats amb equips i proteccions inadequades
- Altres

4. RELACIÓ DE TREBALLS MÉS HABITUALS QUE REPRESENTEN RISCOS ESPECIALS I QUE COMPORTEN L'ADOPCIÓ DE MESURES DE PREVENCIÓ I PROTECCIÓ ESPECÍFIQUES I PARTICULARS DURANT L'EXECUCIÓ DE L'OBRA.

(Annex II del RD 1627/1997))

- Treballs amb riscos especialment greus de soterrament, enfonsament o caiguda d'altura, per les particulars característiques de l'activitat desenvolupada, els procediments aplicats o l'entorn del lloc de treball
- Treballs en els quals l'exposició a agents químics o biològics suposi un risc d'especial gravetat, o pels quals la vigilància específica de la salut de les persones que treballen a l'obra sigui legalment exigible
- Treballs amb exposició a radiacions ionitzants pels quals la normativa específica obligui a la delimitació de zones controlades o vigilades
- Treballs en la proximitat de línies elèctriques d'alta tensió
- Treballs que exposin a risc d'ofegament per immersió
- Obres d'excavació de túnels, pous i altres treballs que suposin moviments de terres subterranis
- Treballs realitzats en immersió amb equip subaquàtic
- Treballs realitzats en cambres d'aire comprimit
- Treballs que impliquin l'ús d'explosius
- Treballs que requereixin muntar o desmuntar elements prefabricats pesats

5. MESURES DE PREVENCIÓ I PROTECCIÓ

- Com a criteri general es prioritzaran les proteccions col·lectives en front de les individuals.
- S'hauran de mantenir en bon estat de conservació els medis auxiliars, la maquinària i les eines de treball.
- Els medis de protecció, tant col·lectiva com individual, hauran d'estar homologats segons la normativa vigent.
- Així mateix, les mesures relacionades s'hauran de tenir en compte per als previsibles treballs posteriors (reparació, manteniment, substitució, etc.)

Mesures de protecció col·lectiva

- Organització i planificació dels treballs per evitar interferències entre les diferents feines i circulacions dins l'obra
- Senyalització de les zones de perill

- Preveure el sistema de circulació de vehicles i la seva senyalització, tant a l'interior de l'obra com en relació amb els vials exteriors
- Limitar una zona lliure a l'entorn de la zona excavada pel pas de maquinària
- Immobilització de camions mitjançant falques i/o topalls durant les tasques de càrrega i descàrrega
- Respectar les distàncies de seguretat amb les instal·lacions existents
- Mantenir les instal·lacions amb les seves proteccions aïllants operatives
- Fonamentar correctament la maquinària d'obra
- Muntatge de grues fet per una empresa especialitzada, amb revisions periòdiques, control de la càrrega màxima, delimitació del radi d'acció, frenada, blocatge, etc.
- Revisió periòdica i manteniment de maquinària i equips d'obra
- Establir un sistema de rec que impedeixi l'emissió de pols en gran quantitat
- Comprovar l'adequació de les solucions d'execució a l'estat real dels elements existents (subsòl, edificacions veïnes)
- Comprovació dels estintolaments, de les condicions dels estrebats i de les pantalles de protecció de les rases
- Utilització de paviments antilliscants.
- Col·locació de baranes de protecció en llocs amb perill de caiguda.
- Diferenciació de les mesures de protecció contra caiguda utilitzades segons s'estigui protegint a les persones de la pròpia caiguda o de la caiguda d'objectes i materials
- Col·locació de xarxes en forats horitzontals
- Protecció de forats i façanes per evitar la caiguda d'objectes (xarxes, lones)
- Ús de canalitzacions d'evacuació de runes, correctament instal·lades
- Ús d'escaleres de mà, plataformes de treball i bastides homologades
- Col·locació de plataformes de recepció de materials en plantes altes
- Instal·lació de serveis sanitaris
- Adoptar mesures adients de protecció de les persones treballadores en front de qualsevol risc relacionat amb fenòmens meteorològics adversos, incloses les temperatures extremes

Mesures de protecció individual

- Utilització de cassetes i ulleres homologades contra la pols i/o projecció de partícules
- Utilització de calçat de seguretat
- Utilització de casc homologat
- A totes les zones elevades on no hi hagi sistemes fixes de protecció o de protecció col·lectiva, caldrà establir punts d'ancoratge segurs per poder subjectar-hi el cinturó de seguretat homologat, la utilització del qual serà obligatòria. L'accés a les zones descrites i als equips només està autoritzat a les persones treballadores amb formació i capacitat suficient.
- Utilització de guants homologats per evitar el contacte directe amb materials agressius i minimitzar el risc de talls i punxades
- Utilització de protectors auditius homologats en ambients excessivament sorollosos
- Utilització de mandils
- Sistemes de subjecció permanent i de vigilància duta a terme per més d'una persona que treballa a l'obra pel que fa als treballs amb perill d'intoxicació. Utilització d'equips de subministrament d'aire

Mesures de protecció a terceres persones

- Previsió de la tanca, la senyalització i l'enllumenat de l'obra en funció del lloc on està situada l'obra (entorn urbà, urbanització, camp obert). En cas que el tancament envaeixi la calçada s'ha de preveure un sistema de protecció pel pas de vianants i / o vehicles. El tancament ha d'impedir que persones alienes a l'obra puguin accedir a la mateixa
- Preveure el sistema de circulació de vehicles tant a l'interior de l'obra com en relació amb els vials exteriors
- Immobilització de maquinària rodada mitjançant falques i/o topalls durant les tasques de càrrega i descàrrega

- Comprovació de l'adequació de les solucions d'execució i preventives a l'estat real dels elements (subsòl, edificacions veïnes)
- Protecció de forats i façanes per evitar la caiguda d'objectes (xarxes, lones)

6. PRIMERS AUXILIS

Es disposarà d'una farmaciola amb el contingut de material especificat a la normativa vigent. S'informarà a l'inici de l'obra, de la situació dels diferents centres mèdics als quals s'hauran de traslladar les persones accidentades. És convenient disposar a l'obra i en lloc ben visible, d'una llista amb els telèfons i adreces dels centres assignats per a urgències, ambulàncies, taxis, etc. per garantir el ràpid trasllat de les possibles persones accidentades.

7. NORMATIVA APLICABLE

La documentació de l'Estudi Bàsic de seguretat ha d'anar acompanyada d'un llistat de normativa de seguretat que podeu trobar actualitzat a l'apartat de normativa de la pàgina web de l'OCT.

[Veure Annex](#)

Barcelona, 10 d'octubre de 2025

Signat

Arquitecte
Jordi Seguró i Capa

Notes:

© 1997 COL·LEGI D'ARQUITECTES DE CATALUNYA (modificat 2021)

L'ús d'aquest document és permès únicament als arquitectes col·legiats autoritzats del Col·legi d'Arquitectes de Catalunya, sota l'ur responsabilitat i exclusivament per a treballs propis.

NORMATIVA DE SEGURETAT I SALUT

DISPOSICIONES MÍNIMAS DE SEGURIDAD Y DE SALUD QUE DEBEN APLICARSE EN LAS OBRAS DE CONSTRUCCIÓN TEMPORALES O MÓVILES	Directiva 92/57/CEE (DOCE: 26/08/1992)
DISPOSICIONES MÍNIMAS DE SEGURIDAD Y DE SALUD EN LAS OBRAS DE CONSTRUCCIÓN	RD 1627/1997 (BOE 25/10/1997) Transposició de la Directiva 92/57/CEE
LEY DE PREVENCIÓN DE RIESGOS LABORALES	Ley 31/1995 (BOE: 10/11/1995)
REFORMA DEL MARCO NORMATIVO DE LA PREVENCIÓN DE RIESGOS LABORALES	Ley 54/2003 (BOE 13/12/2003)
REGLAMENTO DE LOS SERVICIOS DE PREVENCIÓN	RD 39/1997 (BOE: 31/01/1997)
MODIFICACIÓN RD 39/1997; RD 1109/2007, Y EL RD 1627/1997	RD 337/2010 (BOE 23/03/2010)
REQUISITOS Y DATOS QUE DEBEN REUNIR LAS COMUNICACIONES DE APERTURA O DE REANUDACIÓN DE ACTIVIDADES EN LOS CENTROS DE TRABAJO	Orden TIN/1071/2010 (BOE 1/05/2010)
DISPOSICIONES MÍNIMAS DE SEGURIDAD Y SALUD PARA LA UTILIZACIÓN POR LOS TRABAJADORES DE LOS EQUIPOS DE TRABAJO EN MATERIA DE TRABAJOS TEMPORALES EN ALTURA	RD 2177/2004 (BOE: 13/11/2004)
DISPOSICIONES MÍNIMAS EN MATERIA DE SEÑALIZACIÓN, DE SEGURIDAD Y SALUD EN EL TRABAJO	RD 485/1997 (BOE: 23/04/1997)
DISPOSICIONES MÍNIMAS DE SEGURIDAD Y SALUD EN LOS LUGARES DE TRABAJO	RD 486/1997 (BOE: 23/04/1997)
LEY REGULADORA DE LA SUBCONTRATACIÓN EN EL SECTOR DE LA CONSTRUCCIÓN	LEY 32/2006 (BOE 19/10/2006)
MODIFICACION DEL RD 39/1997, POR EL QUE SE APRUEBA EL REGLAMENTO DE LOS SERVICIOS DE PREVENCIÓN Y EL RD 1627/97, POR EL QUE SE ESTABLECEN LAS DISPOSICIONES MÍNIMAS DE SEGURIDAD Y SALUD EN LAS OBRAS DE CONSTRUCCIÓN	RD 604/2006 (BOE 29/05/2006)
DISPOSICIONES MÍNIMAS DE SEGURIDAD I SALUD APLICABLES A LOS TRABAJOS CON RIESGO DE AMIANTO	RD 396/2006 (BOE 11/04/2006)
PROTECCIÓN DE LA SALUD Y SEGURIDAD DE LOS TRABAJADORES CONTRA LOS RIESGOS RELACIONADOS CON LA EXPOSICIÓN AL RUIDO	RD 286/2006 (BOE: 11/03/2006)

DISPOSICIONES MÍNIMAS DE SEGURIDAD Y SALUD RELATIVAS A LA MANIPULACIÓN MANUAL DE CARGAS QUE ENTRAÑE RIESGOS, EN PARTICULAR DORSO LUMBARES, PARA LOS TRABAJADORES	RD 487/1997 (BOE 23/04/1997)	
DISPOSICIONES MÍNIMAS DE SEGURIDAD Y SALUD RELATIVAS AL TRABAJO CON EQUIPOS QUE INCLUYEN PANTALLAS DE VISUALIZACIÓN	RD 488/1997 (BOE: 23/04/1997)	
REGLAMENTO SOBRE PROTECCIÓN DE LA SALUD CONTRA LOS RIESGOS DERIVADOS DE LA EXPOSICIÓN A LAS RADIACIONES IONIZANTES	RD 1029/2022 (BOE: 21/12/2022)	
PROTECCIÓN DE LOS TRABAJADORES CONTRA LOS RIESGOS RELACIONADOS CON LA EXPOSICIÓN A AGENTES BIOLÓGICOS DURANTE EL TRABAJO	RD 664/1997 (BOE: 24/05/1997)	
PROTECCIÓN DE LOS TRABAJADORES CONTRA LOS RIESGOS RELACIONADOS CON LA EXPOSICIÓN A AGENTES CANCERÍGENOS DURANTE EL TRABAJO	RD 665/1997 (BOE: 24/05/1997)	
DISPOSICIONES MÍNIMAS DE SEGURIDAD Y SALUD, RELATIVAS A LA UTILIZACIÓN POR LOS TRABAJADORES DE EQUIPOS DE PROTECCIÓN INDIVIDUAL	RD 773/1997 (BOE: 12/06/1997)	
DISPOSICIONES MÍNIMAS DE SEGURIDAD Y SALUD PARA LA UTILIZACIÓN POR LOS TRABAJADORES DE LOS EQUIPOS DE TRABAJO	RD 1215/1997 (BOE: 07/08/1997)	
PROTECCIÓN CONTRA RIESGO ELÉCTRICO	RD 614/2001 (BOE: 21/06/2001)	
PROTECCION DE LA SALUD Y SEGURIDAD DE LOS TRABAJADORES CONTRA LOS RIESGOS RELACIONADOS CON LA EXPOSICION A AGENTES QUIMICOS DURANTE EL TRABAJO	RD 374/2001 (BOE: 01/05/2001)	
REGLAMENTO DE SEGURIDAD E HIGIENE DEL TRABAJO EN LA INDUSTRIA DE LA CONSTRUCCIÓN	O. de 20 de maig de 1952 (BOE: 15/06/1952)	
DISTÀNCIES REGLAMENTÀRIES D'OBRES I CONSTRUCCIONS A LINIES ELÈCTRIQUES	R. de 4 de novembre de 1988 (DOGC: 30/11/1988)	
ORDENANZA DEL TRABAJO PARA LAS INDUSTRIAS DE LA CONSTRUCCIÓN, VIDRIO Y CERÁMICA	O. de 28 d'agost de 1970 Art. 1 a 4, 183 a 291, i annexes I i II (BOE: 05/09/1970)	
SEÑALIZACIÓN, BALIZAMIENTO, LIMPIEZA Y TERMINACIÓN DE OBRAS FIJAS EN VÍAS FUERA DE POBLADO	O. de 31 d'agost de 1987 (BOE: 18/09/1987)	
INSTRUCCIÓN TÉCNICA COMPLEMENTARIA MIE-AEM 2 DEL REGLAMENTO DE APARATOS DE ELEVACIÓN Y MANUTENCIÓN REFERENTE A GRÚAS-TORRE DESMONTABLES PARA OBRAS.	RD 836/2003 (BOE: 17/07/2003)	
ORDENANZA GENERAL DE SEGURIDAD E HIGIENE EN EL TRABAJO	O. de 9 de març de 1971 (BOE: 16 i 17/03/1971)	
S'APROVA EL MODEL DE LLIBRE D'INCIDÈNCIES EN OBRES DE CONSTRUCCIÓ	O. de 12 de gener de 1998 (DOGC: 27/01/1998)	

EQUIPS DE PROTECCIÓ INDIVIDUAL

CASCOS NO METALICOS	Norma Tècnica Reglamentària (N.R.) MT-1 (BOE: 30/12/1974)
PROTECTORES AUDITIVOS	N.R. MT-2 (BOE: 01/09/1975)
PANTALLAS PARA SOLDADORES	N.R. MT-3 (BOE: 02/09/1975)
GUANTES AISLANTES DE ELECTRICIDAD	N.R. MT-4 (BOE: 03/09/1975)
BANQUETAS AISLANTES DE MANIOBRAS	N.R. MT-6 (BOE: 05/09/1975)
EQUIPOS DE PROTECCIÓN PERSONAL DE VIAS RESPIRATORIAS. NORMAS COMUNES Y ADAPTADORES FACIALES	N.R. MT-7 (BOE: 06/09/1975)
EQUIPOS DE PROTECCIÓN PERSONAL DE VIAS RESPIRATORIAS: FILTROS MECÁNICOS	N.R. MT-8 (BOE: 08/09/1975)
EQUIPOS DE PROTECCIÓN PERSONAL DE VIAS RESPIRATORIAS: MASCARILLAS AUTOFILTRANTES	N.R. MT-9 (BOE: 09/09/1975)
EQUIPOS DE PROTECCIÓN PERSONAL DE VIAS RESPIRATORIAS: FILTROS QUÍMICOS Y MIXTOS CONTRA AMONÍACO	N.R. MT-10 (BOE: 10/09/1975)

Nota:

El llistat de normativa fa referència a la norma en concret i a les seves posteriors modificacions i/o correccions d'errates.

2. Gestió de residus

ESTUDI DE GESTIÓ DE RESIDUS

Enderroc, Rehabilitació, Ampliació

REAL DECRETO 105/2008 , Regulador de la producció i gestió de residus de construcció i enderroc
 DECRET 89/2010, Regulador de la producció i gestió de residus de la construcció,i enderroc

tipus
 quantitats
 codificació

DECRET 21/2006 Adopció de criteris ambientals i d'ecoeficiència als edificis

IDENTIFICACIÓ DE L'EDIFICI

Obra:	OBRES DE SUBSTITUCIÓ DE PAVIMENT INTERIOR A L'ESCOLA PABLO PICASSO		
Situació:	Carrer Canàries, 26, 08210 Barberà del Vallès 08210		
Municipi :	Barberà del Vallès	Comarca :	Barcelonès

AVALUACIÓ I CARACTERÍSTIQUES DELS RESIDUS

Materials d'excavació (es considerin o no residus, mesurats sense esponjament)

Codificació residus LER	Pes	Volum	
Ordre MAM/304/2002			
grava i sorra compacta	0,00	0,00	
grava i sorra solta	0,00	0,00	
argiles	0,00	0,00	
terra vegetal	0,00	0,00	
pedraplè	0,00	0,00	
terres contaminades 170503	0,00	0,00	
altres	0,00	0,00	
totals d'excavació	0,00 t	0,00 m³	
Destí de les terres i materials d'excavació			
Els materials d'excavació que es reutilitzin a la mateixa obra o en una altra d'autoritzada, no es consideren residu sempre que el seu nou ús pugui ser acreditat. En una mateixa obra poden coexistir terres reutilitzades i terres portades a abocador	no es considera residu		és residu
	reutilització		abocador
	mateixa obra	altra obra	
	no	si	no

Residus d'enderroc

Codificació residus LER	Pes/m ² (tones/m ²)	Pes (tones)	Volum aparent/m ² (m ³ /m ²)	Volum aparent (m ³)
Ordre MAM/304/2002				
obra de fàbrica 170102	0,542	0,000	0,512	0,000
formigó 170101	0,084	0,000	0,062	0,000
petris 170107	0,052	100,470	0,082	62,830
metalls 170407	0,004	0,000	0,001	0,000
fustes 170201	0,023	0,000	0,066	0,000
vidre 170202	0,001	0,000	0,004	0,000
plàstics 170203	0,004	0,000	0,004	0,000
guixos 170802	0,027	0,000	0,004	0,000
betums 170302	0,009	0,195	0,001	0,250
fibrociment 170605	0,010	0,005	0,018	0,002
duos mezclados no peligrosos cod 170904	-	0,000	-	0,000
altre material 1	0,000	0,000	0,000	0,000
altre material 2	0,000	0,000	0,000	0,000
totals d'enderroc	0,7556	100,67 t	0,7544	63,08 m³

Residus de construcció

Codificació res	Pes/m ² (tones/m ²)	Pes (tones)	Volum aparent/m ² (m ³ /m ²)	Volum aparent (m ³)
Ordre MAM/304/2				
sobrants d'execució	0,0500	42,9425	0,0896	44,7850
obra de fàbrica 170102	0,0150	18,3170	0,0407	20,3500
formigó 170101	0,0320	18,2320	0,0261	13,0250
petris 170107	0,0020	3,9300	0,0118	5,9000
guixos 170802	0,0039	1,9635	0,0097	4,8600
altres	0,0010	0,5000	0,0013	0,6500
embalatges	0,0380	2,1335	0,0285	14,2650
fustes 170201	0,0285	0,6035	0,0045	2,2500
plàstics 170203	0,0061	0,7900	0,0104	5,1750
paper i cartró 170904	0,0030	0,4150	0,0119	5,9400
metalls 170407	0,0004	0,3250	0,0018	0,9000
totals de construcció		45,08 t		59,05 m³

INVENTARI DE RESIDUS PERILLOSO.

Dins l'obra s'han detectat aquests residus perillosos, els quals es separaran i gestionaran per separat per evitar que contaminin altres residus

Materials de construcció que contenen amiant	-	altres	especificar	-
Residus que contenen hidrocarburs	-		especificar	-
Residus que contenen PCB	-		especificar	-
Terres contaminades	-		especificar	-

MINIMITZACIÓ

PROJECTE. durant l'elaboració del projecte s'han pres les següents mesures per tal de minimitzar els residus

1.- S'ha previst reutilitzar en obra parts dels materials que es retiren	-
2.- S'han optimitzat les seccions resistents de pilars, jàsseres, parets, fonaments, etc.	-
3.- L'adequació de l'edifici al terreny, genera un equilibri de moviments de terres	-
4.- El sistema constructiu és industrialitzat i prefabricat, es munta en obra sense generar gairebé residus	-
5.-	-
6.-	-

OBRA. a l'obra es duran a terme les accions següents

1.- Emmagatzematge adient de materials i productes	si
2.- Conservació de materials i productes dins el seu embalatge original fins al moment de la seva utilització	si
3.- Els materials granulars (graves, sorres, etc.) es dipositaran en contenidors rígids o sobre superfícies dures	si
4.-	-
5.-	-
6.-	-

ELEMENTS DE CONSTRUCCIÓ REUTILITZABLES

fusta en bigues reutilitzables	0,00 t	0,00 m ³
fusta en llates, tarimes, parquetes reutilitzables o reciclables	0,00 t	0,00 m ³
acer en perfils reutilitzables	0,00 t	0,00 m ³
altres :	0,00 t	0,00 m ³
Total d'elements reutilitzables	0,00 t	0,00 m³

GESTIÓ (obra)

Terres

Excavació / Mov. terres	Volum m ³ (+20%)	reutilització		Terres per a l'abocador (m ³)
		a la mateixa obra	a altra autoritzada	
terra vegetal	0	0,00	0,00	0,00
graves/ sorres/ pearapie	0	0,00	0,00	0,00
argiles	0	0,00	0,00	0,00
altres	0	0,00	0,00	0,00
terres contaminades	0			0,00
Total	0	0,00	0,00	0,00

SEPARACIÓ DE RESIDUS A OBRA. Cal separar individualitzadament en les fraccions següents si la generació per cadascú d'ells a l'obra supera les quantitats de ...

R.D. 105/2008	tones	Projecte	cal separar	tipus de residu
Formigó	80	18,23	no	inert
Maons, teules i ceràmics	40	18,32	no	inert
Metalls	2	0,33	no	no especial
Fusta	1	0,60	no	no especial
Vidres	1	0,00	no	no especial
Plàstics	0,50	0,42	no	no especial
Paper i cartró	0,50	0,42	no	no especial
Especials*	inapreciable	inapreciable	si	especial

* Dins els residus especials hi ha inclòsos els envasos que contenen restes de matèries perilloses, vernissos, pintures, disolvents, desencofrants, etc... i els materials que hagin estat contaminats per aquests. Tot i ser difícilment quantificables, estan presents a l'obra i es separaran i tractaran a part de la resta de residus

Malgrat no ser obligada per tots els tipus de residus, s'han previst operacions de destrua i recollida selectiva dels residus a l'obra en contenidors o espais reservats pels següents residus

	R.D. 105/2008	projecte*
Inerts	Contenedor per Formigó	no / si
	Contenedor per Ceràmics (maons, teules...)	no / si
No especials	Contenedor per Metalls	no / si
	Contenedor per Fustes	no / si
	Contenedor per Plàstics	no / no
	Contenedor per Vidre	no / si
	Contenedor per Paper i cartró	no / no
	Contenedor per Guixos i altres no especials	no / no
Especials	Perillosos (un contenidor per cada tipus de residu esp.)	si / si

* A la cel·la **projecte** apareixen per defecte les dades del R.D. 105/2008. Es permet la possibilitat d'incrementar les fraccions que se separen, per poder-ne millorar la gestió, però **en cap cas es permet no separar si el R.D. ho obliga.**

ESTUDI DE GESTIÓ DE RESIDUS

**Enderroc, Rehabilitació,
Ampliació**

gestió fora obra
pressupost

GESTIÓ (fora obra) els residus es gestionaran fora d'obra a:

Degut a la manca d'espai, les operacions de separació de residus les realitzarà fora de l'obra un gestor autoritzat	-
Instal·lacions de reciclatge i/o valorització	-
Dipòsit autoritzat de terres, enderroc i runes de la construcció	-

Tipus de residu i Nom, adreça i codi de gestor del residu			
tipus de residu	gestor	adreça	codi del gestor
170203: Plàstic	CORPORACIÓ CLD	POL. IND. MOLÍ D'EN GALL. 08210	E-193.96
150101: Paper i cartró	CORPORACIÓ CLD	POL. IND. MOLÍ D'EN GALL. 08210	E-193.96
170802: Guixos	ECO-EQUIP, SAM	MASIA CAN CARRERES, CTRA.ULLASTR	E-477.98
170101: Formigons	ECO-EQUIP, SAM	MASIA CAN CARRERES, CTRA.ULLASTR	E-477.98
170102: Ceràmics	ECO-EQUIP, SAM	MASIA CAN CARRERES, CTRA.ULLASTR	E-477.98
170407: Metalls	CORPORACIÓ CLD	POL. IND. MOLÍ D'EN GALL. 08210	E-193.96
170201: Fustes	CORPORACIÓ CLD	POL. IND. MOLÍ D'EN GALL. 08210	E-193.96
170202: Vidres	CORPORACIÓ CLD	POL. IND. MOLÍ D'EN GALL. 08210	E-193.96

PRESSUPOST

S'ha considerat pel càlcul del pressupost estimatiu :	Costos*
Les previsions de separació de l'apartat de gestió i :	Classificació a obra: entre 12-16 €/m³
Un esponjament mig de tot tipus de residu del 35%	Transport: entre 5-8 €/m³ (mínim 100 €)
La distància mitjana al abocador : 15 Km	Abocador: runa neta (separada): entre 4-10 €/m³
Els residus especials i perillosos en bidons de 200 l.	Abocador: runa bruta (barrejat): entre 15-25 €/m³
Contenidors de 5 m³ per cada tipus de residu	Especials**: num. transports a 200 €/transport
Lloguer de contenidors inclòs en el preu	Gestor terres: entre 5-15 €/m³
La gestió de terres inclou la seva caracterització***	Gestor terres contaminades: entre 70-90 €/m³

* Els preus recollits per l'OCT s'han obtingut dels abocadors i valoritzadors de Catalunya, que han subministrat dades (2008-2009)

** Malgrat ser de difícil quantificació, sempre hi haurà residus especials a obra, per tant sempre caldrà una previsió de nombre de transports per la seva correcta gestió

*** La caracterització de terres o de qualsevol residu, permet saber amb exactitud quins elements contaminants o no, i amb quines proporcions hi són presents (dins el cost s'ha previst una caracterització, independentment del volum de terres. Cost de cada caracterització 1.000 euros)

RESIDU	Volum	Classificació	Transport	Valoritzador / Abocador	
Excavació	m³ (+20%)	12,00 €/m³	5,02 €/m³	runa neta 4,00 €/m³	runa bruta 15,00 €/m³
Terres	0,00	-	-	0,00	-
Terres contaminades	0,00	-	-	-	0,00
Construcció	m³ (+35%)				
Formigó	17,58	211,01	88,27	70,34	-
Maons i ceràmics	27,47	329,67	137,91	109,89	-
Petris barrejats	92,79	-	465,78	-	1.391,78
Metalls	1,22	14,58	6,10	4,86	-
Fusta	3,04	36,45	15,25	12,15	-
Vidres	0,00	0,00	-	0,00	-
Plàstics	6,99	-	35,07	-	104,79
Paper i cartró	8,02	-	40,26	-	120,29
Guixos i no especials	7,44	-	37,34	-	111,58
Altres	0,00	0,00	-	-	-
Perillosos Especials	0,34	4,08	-	-	13,61

595,79 825,98 197,24 1.742,05

Elements Auxiliars

Casetes d'emmagatzematge	0,00
Compactadores	0,00
Matxucadora de petris	0,00
Altres tipus de contenidors (per contenir líquids, beurades de formigó, etc.)	0,00
	0,00
	0,00

El pressupost estimatiu de la gestió de residus és de : **3.361,05 €**

El volum dels residus és de : **122,13 m³**

El pressupost de la gestió de residus és de :	4.600,64 euros
---	-----------------------

DOCUMENTACIÓ GRÀFICA. INSTAL·LACIONS PREVISTES : TIPUS I DIMENSIONS DE CONTENIDORS DE RESIDUS PER OBRES

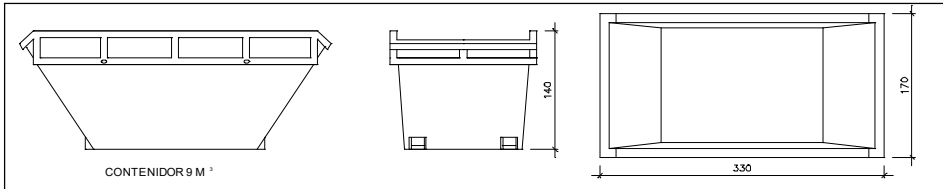

Contenedor 9 m³. Apte per a formigó, ceràmics, petris i fust

unitats **7**

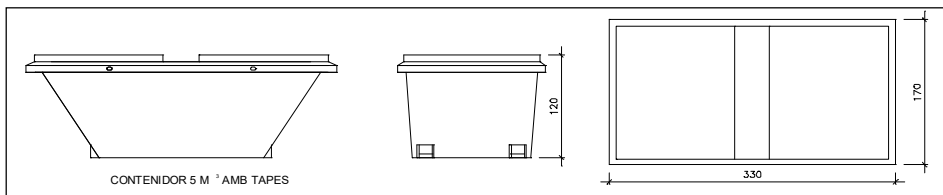

Contenedor 5 m³. Apte per a plàstics, paper i cartró, metalls i fusta

unitats **-**

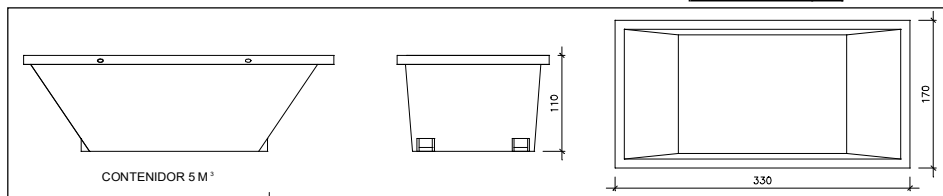

Contenedor 5 m³. Apte per a formigó, ceràmics, petris, fusta i metalls

unitats **-**

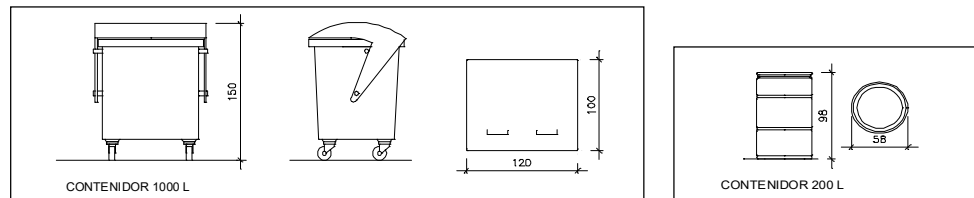

Contenedor 1000 L. Apte per a paper i cartró, plàstics

unitats **-**

Bidó 200 L. Apte per a residus especials

unitats **1**

El **Reial Decret 105/2008**, estableix que cal facilitar plànols de les instal·lacions previstes per a emmagatzematge, maneig, separació i altres operacions de gestió dels residus dins l'obra, si s'escau.

Donada la tipologia del projecte i per tal de no duplicar informació, aquests plànols d'instal·lacions previstes són a:

Estudi de Seguretat i Salut	si
Annex 1 d'aquest Estudi de Gestió de Residus	-

Posteriorment aquests plànols poden ser objecte d'adaptació a les característiques particulars de l'obra i els seus sistemes d'execució, previ acord de la direcció facultativa.

A més dels elements descrits, tal i com consta al pressupost, a l'obra hi haurà altres instal·lacions com :

Casetes d'emmagatzematge	-
Compactadores	-
Matxucadora de petris	-
Altres tipus de contenidors (per contenir líquids, beurades de formigó, etc..)	-
	-

Les operacions destinades a la tria, classificació, transport i disposició dels residus generats a obra, s'ajustaran al que determina el Pla de Gestió de Residus elaborat per el Contractista, aprovat per la Direcció Facultativa i acceptat per la Propietat.

Aquest Pla ha estat elaborat en base a l'Estudi de Gestió de Residus, que s'inclou al projecte.

Si degut a modificacions en l'execució de l'obra o d'altres, cal fer modificacions a la gestió en obra dels residus, aquestes modificacions es documentaran per escrit i seran aprovades si s'escau per la Direcció Facultativa i se'n donarà comunicació per a la seva acceptació a la Propietat.

FIANÇA

FIANÇA MUNICIPAL SEGONS DECRET 89/2010

Per les característiques del projecte, de com s'executarà l'obra i donades les operacions de minimització abans descrites, el càlcul inicial de generació de residus, a efectes del càlcul de la fiança, s'estima que es podrà reduir en un percentatge del:

Previsió inicial de l'Estudi	Percentatge de reducció per minimització	Previsió final de l'Estudi
Total excavació (tones)	0,00 T	0,00 T
Total construcció i enderroc (tones)	145,75 T	145,75 T

Si per les previsions del Pla de gestió de residus (que ha d'elaborar el contractista), es modifiquen les previsions de generació de residus, per causa de modificació dels procediments de treball o en l'execució de les obres, aquest document s'actualitzarà i les noves dades es faran arribar a :

L'Ajuntament d'/de **Barberá del Vallès**

Càlcul de la fiança			
Residus d'excavació *	0 T	11 euros/T	0,00 euros
Residus de construcció i enderroc *	145,75 T	11 euros/T	1603,25 euros
PES TOTAL DELS RESIDUS			145,8 Tones
Total fiança **			1.603,25 euros

* Travassar les dades dels totals d' excavació i construcció de la Previsió final de L'Estudi (apartat superior)

** Fiança mínima 150€

3. Control de qualitat

El control de qualitat previst en pressupost es la Determinació de la regularitat superficial d'un paviment esportiu d'interior, segons la norma UNE-EN 13036-7.

Per realitzar aquesta prova el contractista haurà de contractar els serveis d'un laboratori homologat.

El control de qualitat fins un import inferior al 1,0% del Pressupost d'execució material, anirà íntegrament a càrrec del contractista adjudicatari

Document N°2:

Plànols

Plànols

INDEX

ESTAT ACTUAL:

- 1.1 *Situació de emplaçament*
- 1.2 *Encaix territorial*
- 1.3 *Topografia*
- 1.4 *Planejament vigent*
- 1.5 *Planta General Escola. Estat actual*
 - 1.5.1 *Planta General Escola. Planta baixa. Estat actual*
 - 1.5.2 *Planta Baixa. Escola aules. Estat actual*
 - 1.5.3 *Planta Baixa. Escola Infantil. Estat actual*
 - 1.5.4 *Planta Baixa. Gimnàs. Estat actual*
 - 1.5.5 *Planta Primera. Biblioteca i aula. Estat actual*
- 1.6 *Alçats i seccions Escola. Estat actual*
 - 1.6.1 *Alçats i seccions General Escola. Estat actual*
 - 1.6.2 *Alçats. Escola Aules i Biblioteca. Estat actual*
 - 1.6.3 *Seccions. Escola Aules i Biblioteca. Estat actual*
 - 1.6.4 *Alçats. Escola Infantil. Estat actual*
 - 1.6.5 *Seccions. Escola Infantil. Estat actual*
 - 1.6.6 *Alçats. Gimnàs. Estat actual*
 - 1.6.7 *Seccions. Gimnàs. Estat actual*
- 1.7 *Planta Escola. Paviments. Estat actual*
 - 1.7.1 *Planta Baixa. Escola aules. Paviments. Estat actual*
 - 1.7.2 *Planta Baixa. Escola Infantil. Paviments. Estat actual*
 - 1.7.3 *Planta Baixa. Gimnàs. Paviments. Estat actual*
 - 1.7.4 *Planta Primera. Biblioteca i aula. Paviments. Estat actual*

PROPOSTA:

- 1.8 *Enderrocs i Obra nova. Escola*
 - 1.8.1 *Enderrocs. Planta baixa. Escola aules*
 - 1.8.2 *Enderrocs. Planta baixa. Escola Infantil*
 - 1.8.3 *Enderrocs. Planta baixa. Gimnàs*
 - 1.8.4 *Enderrocs. Planta Primera. Biblioteca i aula*
 - 1.8.5 *Obra nova. Planta baixa. Escola aules*
 - 1.8.6 *Obra nova. Planta baixa. Escola Infantil*
 - 1.8.7 *Obra nova. Planta baixa. Gimnàs*
 - 1.8.8 *Obra nova. Planta Primera. Biblioteca i aula*
- 1.9 *Planta Escola. Paviments. Proposta*
 - 1.9.1 *Planta Baixa. Escola aules. Paviments. Proposta*
 - 1.9.2 *Planta Baixa. Escola Infantil. Paviments. Proposta*
 - 1.9.3 *Planta Baixa. Gimnàs. Paviments. Proposta*
 - 1.9.4 *Planta Primera. Biblioteca i aula. Paviments. Proposta*

ESTAT ACTUAL

PAVIMENTS INTERIOR - ESCOLA PABLO PICASSO

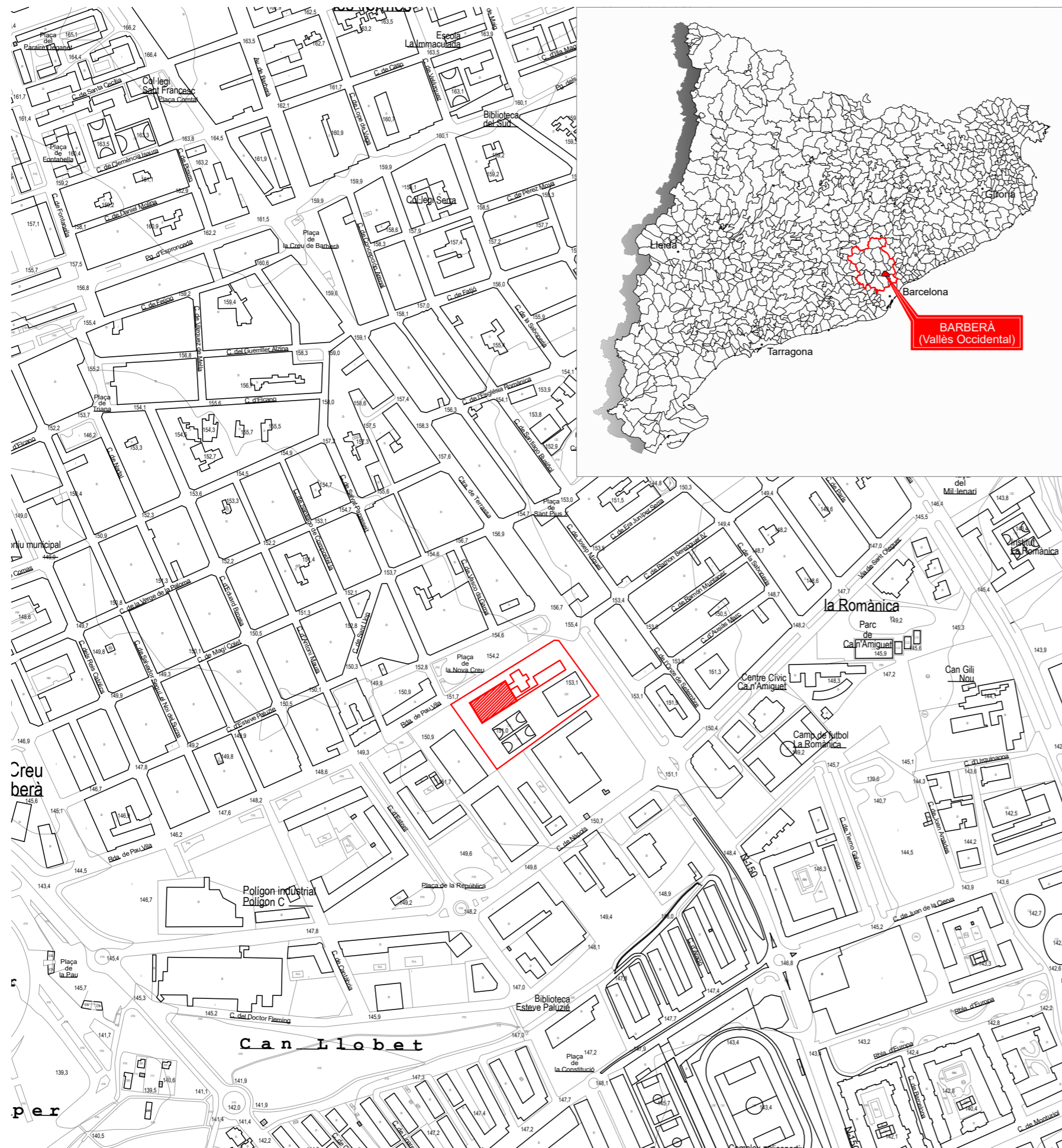

PLÀNOL		ESC
ESTAT ACTUAL		
1.1	Situació de emplaçament	1/5000
1.2	Encaix territorial	1/2000
1.3	Topografia	1/500
1.4	Planejament vigent	1/1000
1.5	Planta General Escola. Estat actual	
1.5.1	Planta General Escola. Planta baixa. Estat actual	1/400
1.5.2	Planta Baixa. Escola aules. Estat actual	1/200
1.5.3	Planta Baixa. Escola Infantil. Estat actual	1/200
1.5.4	Planta Baixa. Gimnàs. Estat actual	1/200
1.5.5	Planta Primera. Biblioteca i aula. Estat actual	1/200
1.6	Alçats i seccions Escola. Estat actual	
1.6.1	Alçats i seccions General Escola. Estat actual	1/400
1.6.2	Alçats. Escola Aules i Biblioteca. Estat actual	1/200
1.6.3	Seccions. Escola Aules i Biblioteca. Estat actual	1/200
1.6.4	Alçats. Escola Infantil. Estat actual	1/200
1.6.5	Seccions. Escola Infantil. Estat actual	1/200
1.6.6	Alçats. Gimnàs. Estat actual	1/200
1.6.7	Seccions. Gimnàs. Estat actual	1/200
1.7	Planta Escola. Paviments. Estat actual	
1.7.1	Planta Baixa. Escola aules. Paviments. Estat actual	1/200
1.7.2	Planta Baixa. Escola Infantil. Paviments. Estat actual	1/200
1.7.3	Planta Baixa. Gimnàs. Paviments. Estat actual	1/200
1.7.4	Planta Primera. Biblioteca i aula. Paviments. Estat actual	1/200
PROPOSTA		
1.8	Enderrocs i Obra nova. Escola	
1.8.1	Enderrocs. Planta baixa. Escola aules	1/200
1.8.2	Enderrocs. Planta baixa. Escola Infantil	1/200
1.8.3	Enderrocs. Planta baixa. Gimnàs	1/200
1.8.4	Enderrocs. Planta Primera. Biblioteca i aula	1/200
1.8.5	Obra nova. Planta baixa. Escola aules	1/200
1.8.6	Obra nova. Planta baixa. Escola Infantil	1/200
1.8.7	Obra nova. Planta baixa. Gimnàs	1/200
1.8.8	Obra nova. Planta Primera. Biblioteca i aula	1/200
1.9	Planta Escola. Paviments. Proposta	
1.9.1	Planta Baixa. Escola aules. Paviments. Proposta	1/200
1.9.2	Planta Baixa. Escola Infantil. Paviments. Proposta	1/200
1.9.3	Planta Baixa. Gimnàs. Paviments. Proposta	1/200
1.9.4	Planta Primera. Biblioteca i aula. Paviments. Proposta	1/200
TOTAL DE PLÀNOLS:		32

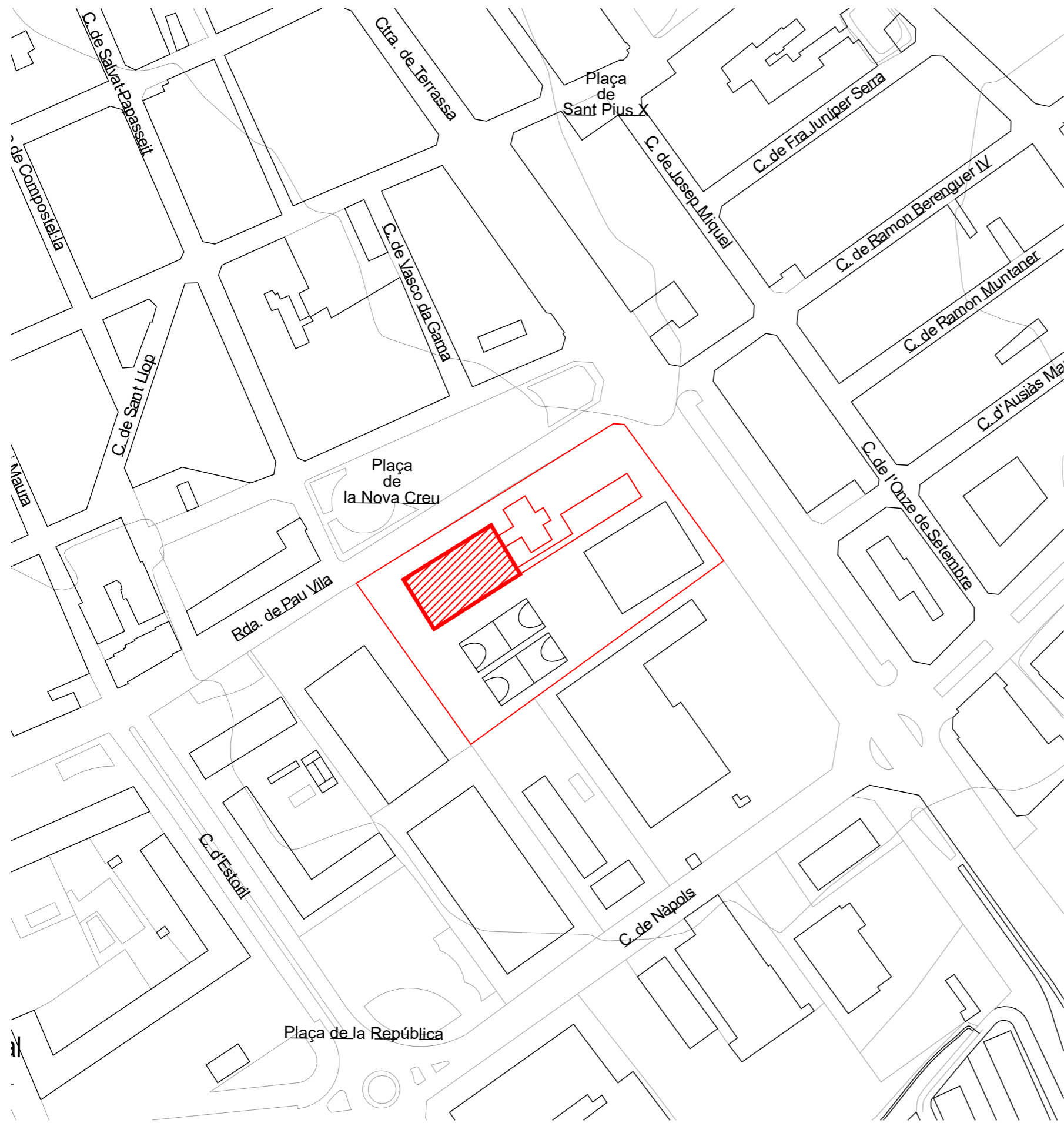

EMPLAÇAMENT - ENCAIX TERRITORIAL



ORTOFOTO - SITUACIÓ



ORTOFOTO 3D





TOPOGRAFIA - ENPLAÇAMENT

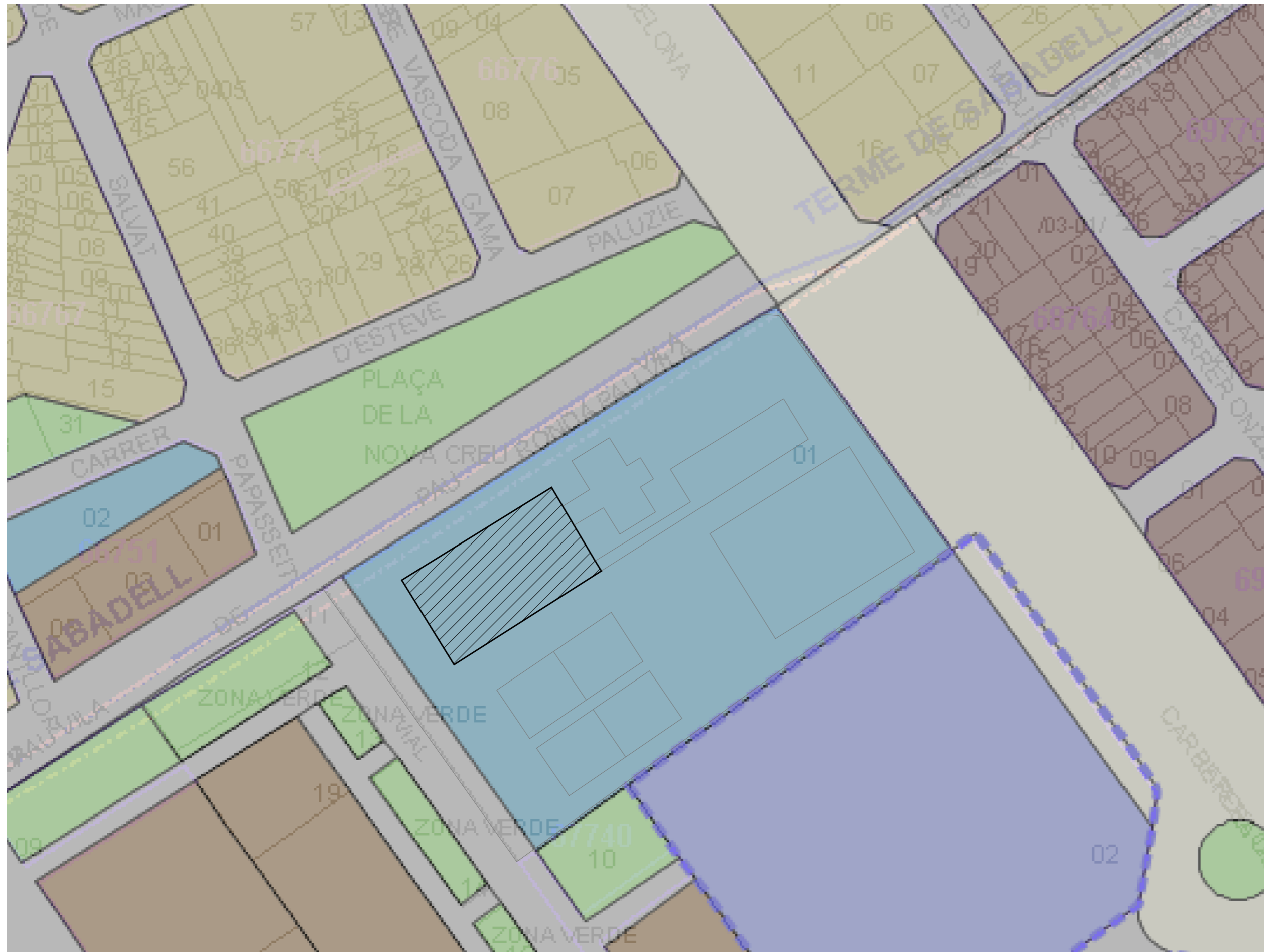

MUC SINTÈTIC	
—	Límit municipal
CLASSIFICACIÓ DEL SÒL	
—	Límit sòl urbà consolidat SUC
- - -	Límit sòl urbà no consolidat SNC
- - -	Límit sòl urbanitzable delimitat SUD
.....	Límit sòl urbanitzable no delimitat SND
SUC	Sòl urbà consolidat
SNC	Sòl urbà no consolidat
SUD	Sòl urbanitzable delimitat
SND	Sòl urbanitzable no delimitat
SNU	Sòl no urbanitzable
SECTORS DE PLANEJAMENT	
- - -	Límit de sector de desenvolupament
.....	Límit de sector transversal
QUALIFICACIONS	
SISTEMES	
SX	Viari
□	SX0, SX1 Eixos estructurants
□	SX2, SX3
□	SXa Aparcament
SF	Ferrovitari
SA	Aeroportuari
SP	Portuari
SH	Hidràulic
SC	Costaner
SV	Espais lliures públics
SD	Habitatge dotacional públic
SE	Equipaments
ST	Serveis tècnics
SÒL URBÀ	
R1	Nucli antic
R2	Urbà tradicional
R3	Ordenació tancada
R4	Ordenació oberta
R5	Habitatges en filera
R6	Habitatges aïllats o adossats
A1	Industrial
A2	Serveis
A3	Logística
M1	Reforma urbana
M2	Conservació
M3	Mixtos
SÒL URBANITZABLE	
D1	Desenvolupament residencial

PLANEJAMENT - EMPLAÇAMENT

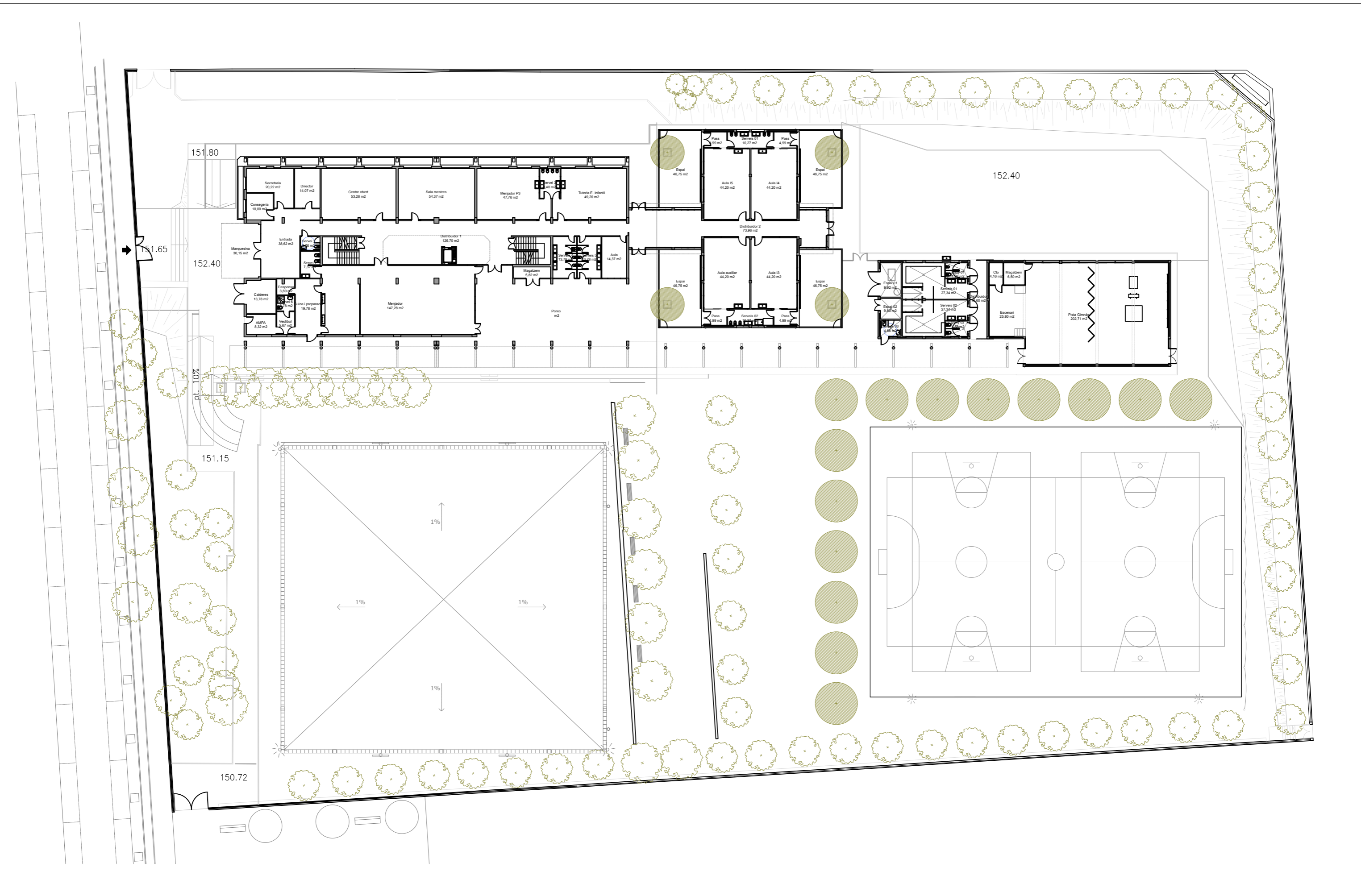

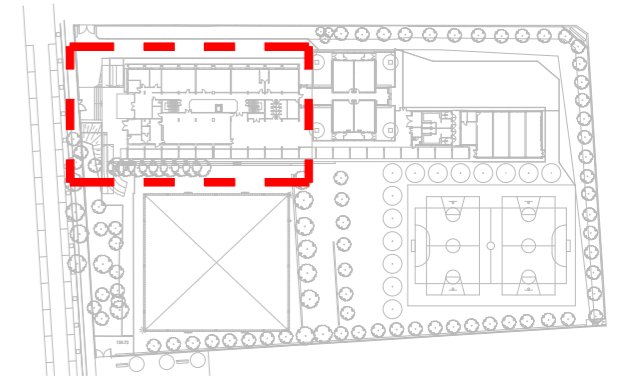
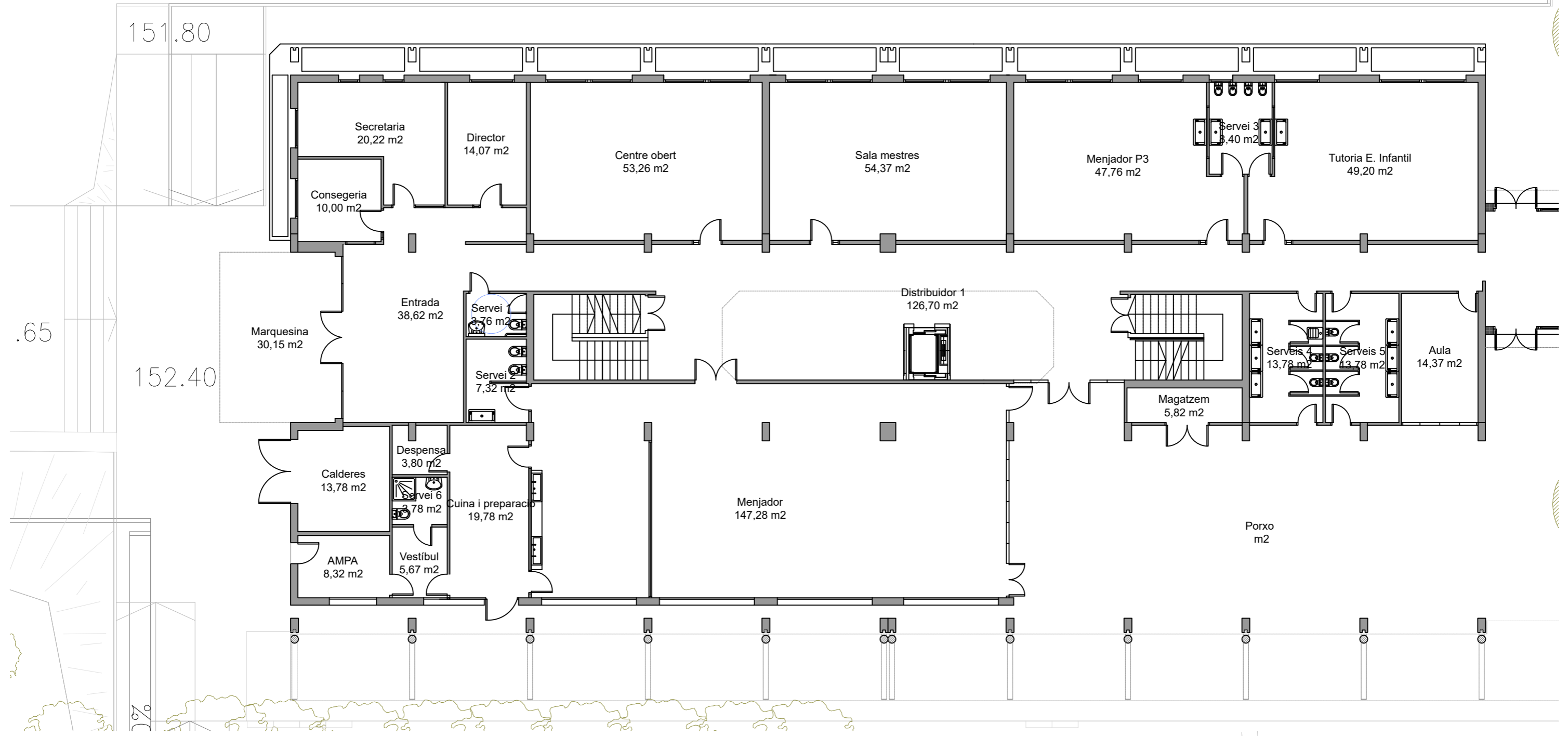

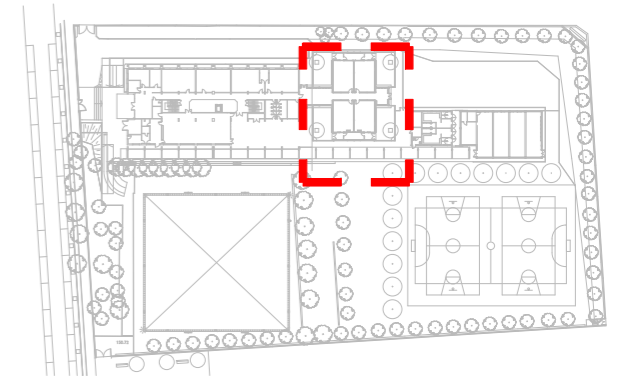

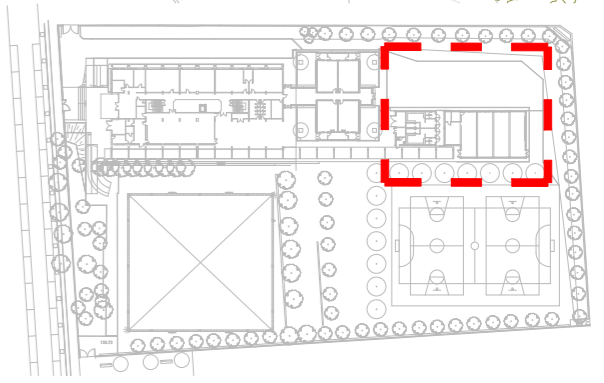
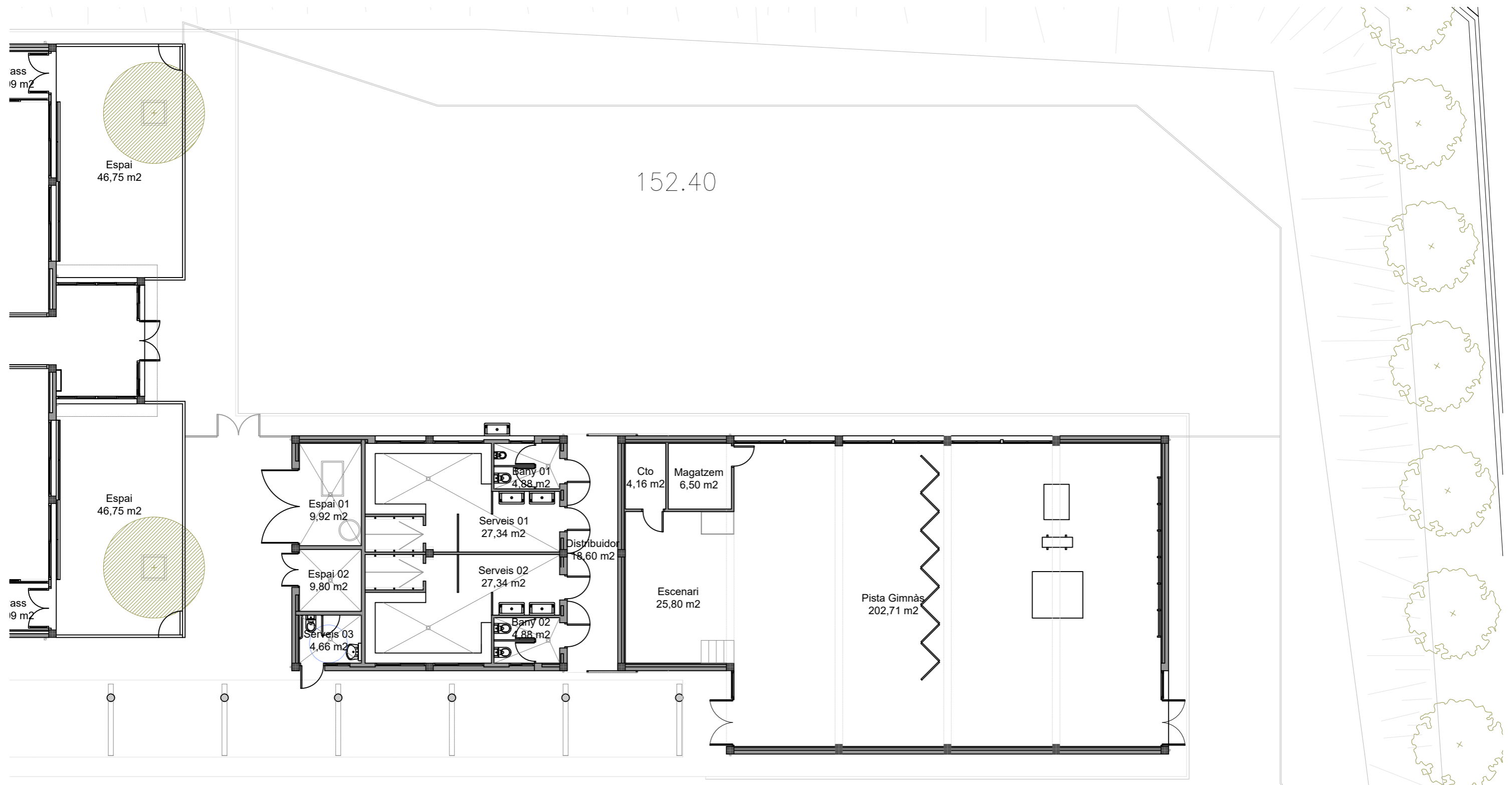

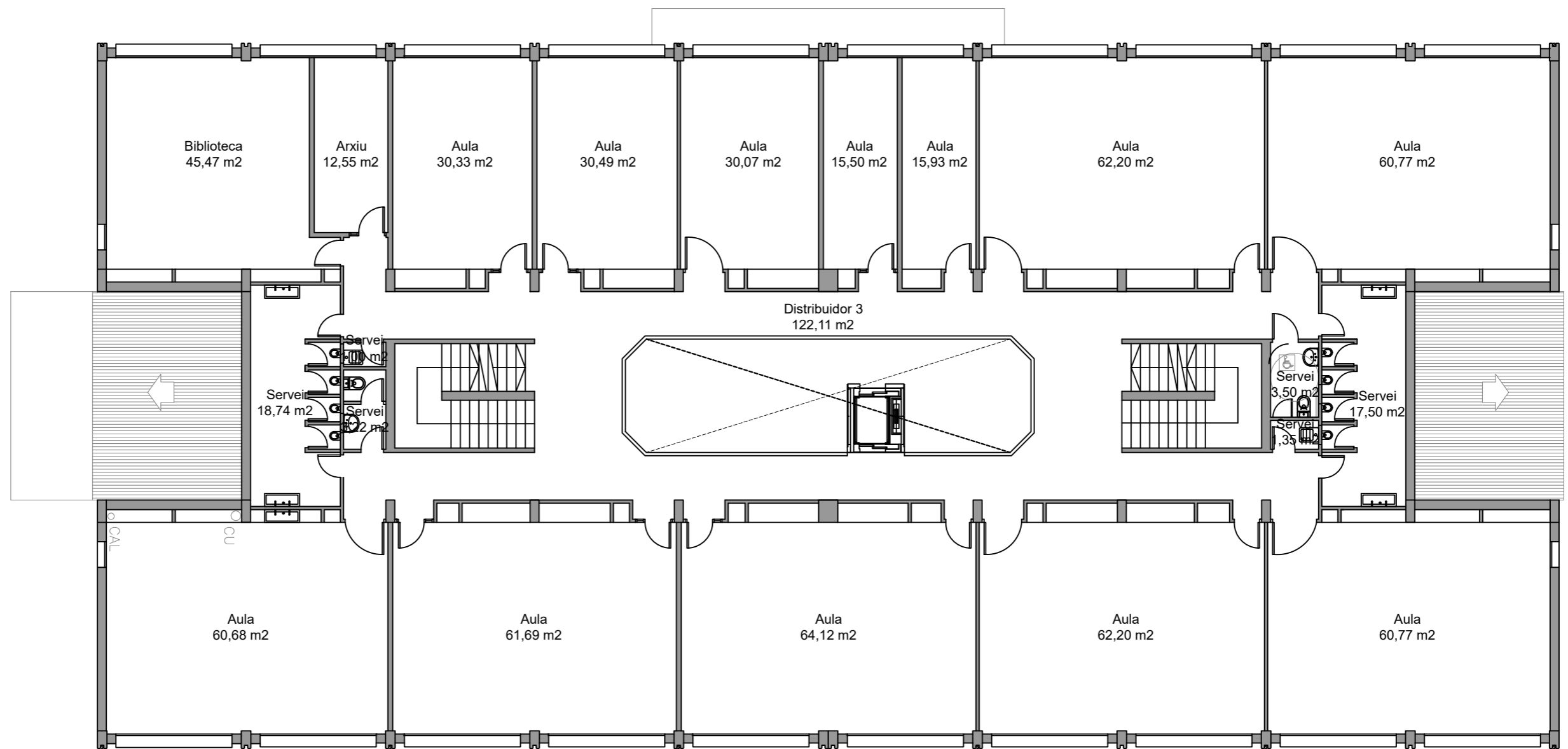

PLANTA PRIMERA

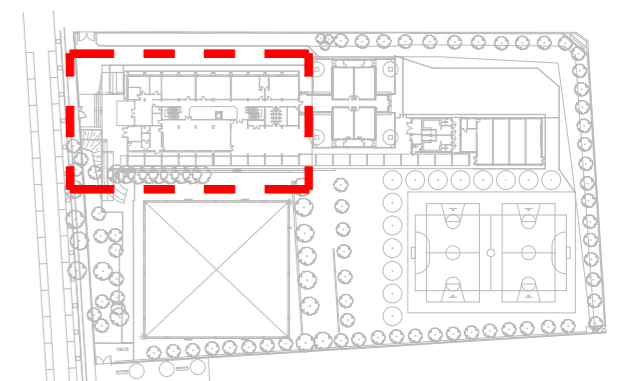

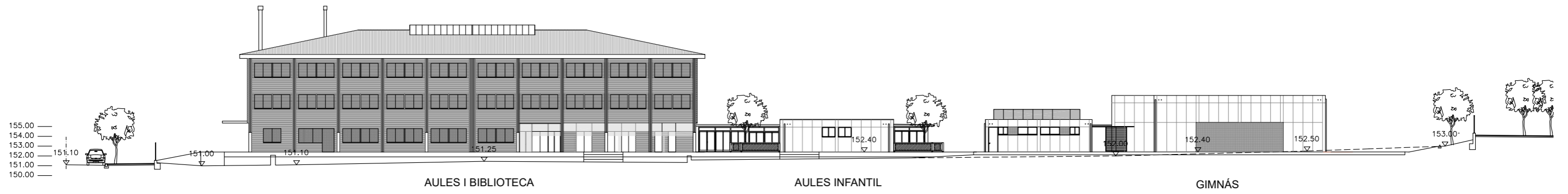

ALÇAT GENERAL

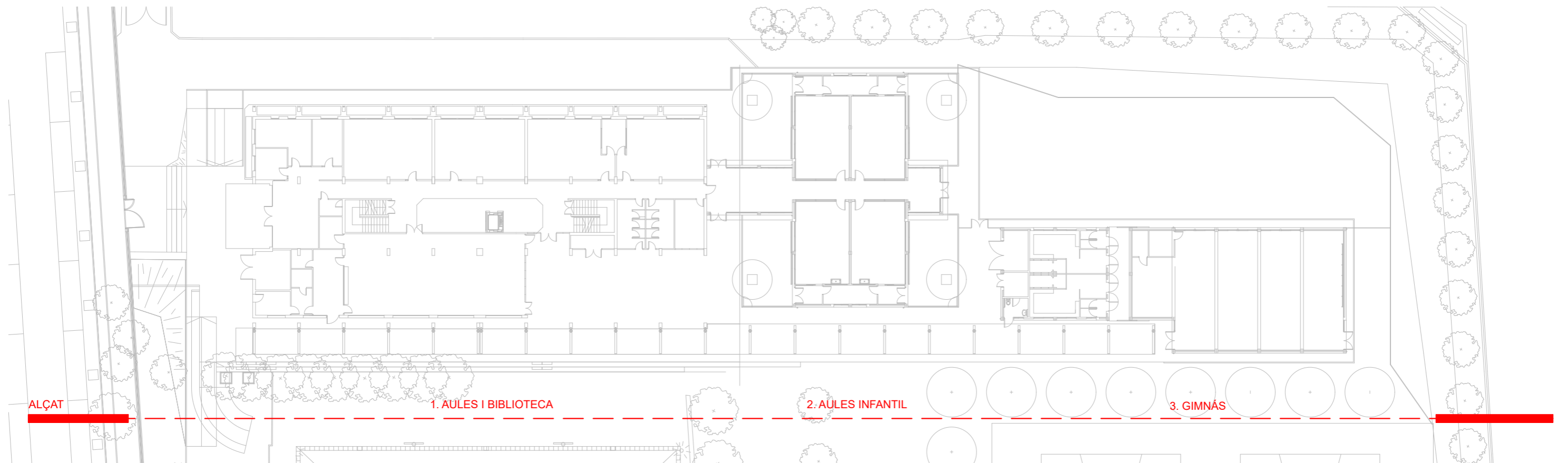

TOPOGRAFIA - ENPLAÇAMENT



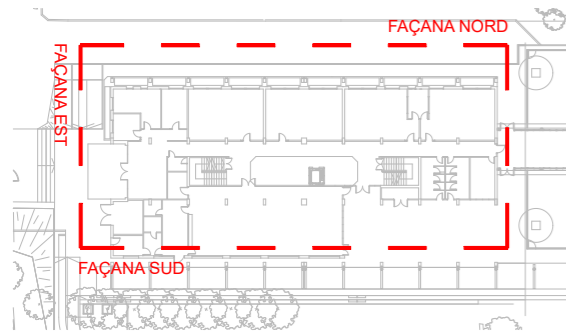

1. AULES I BIBLIOTECA

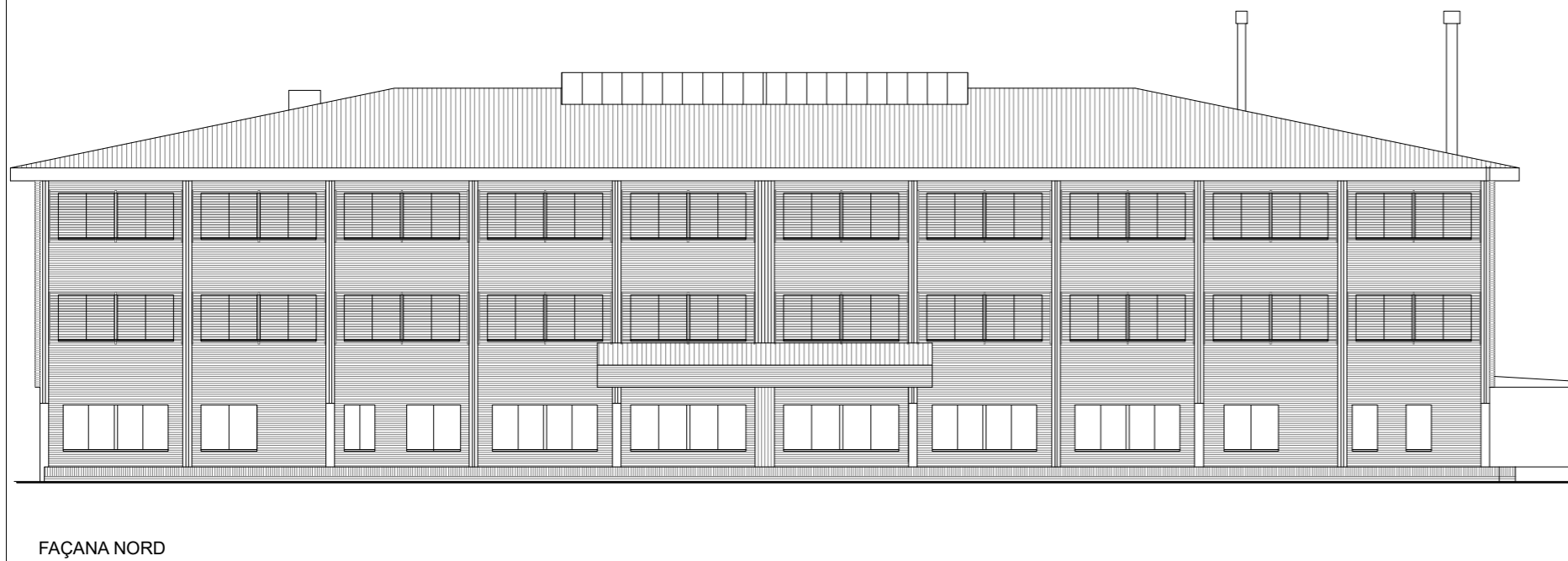
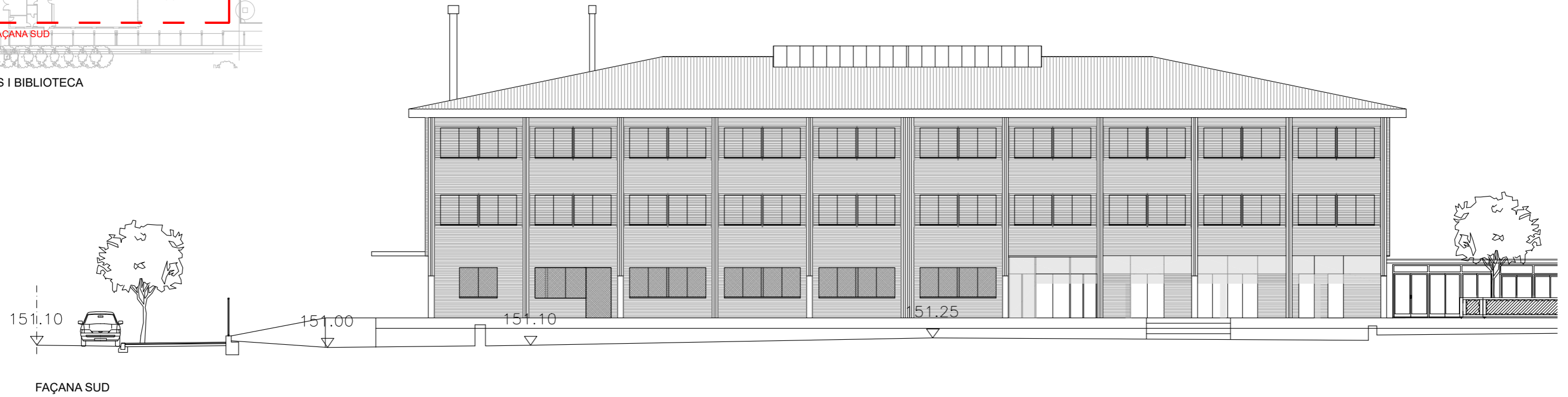

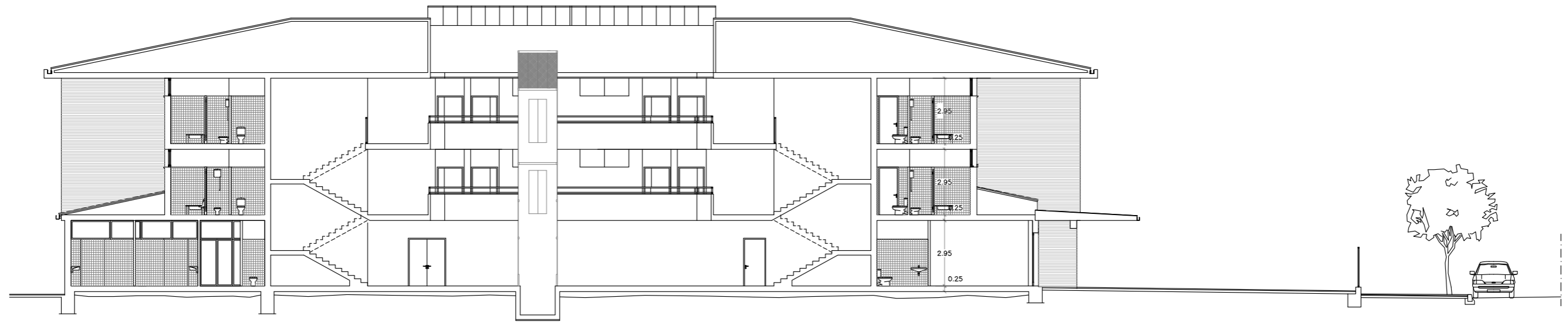
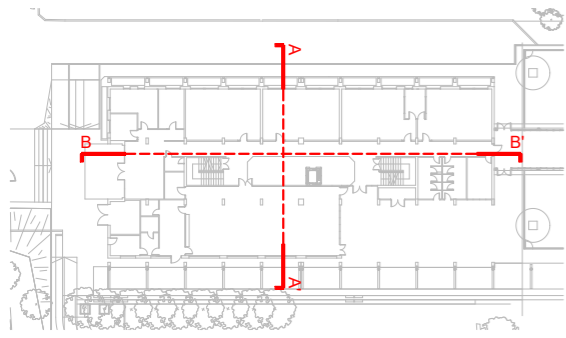

SECCIÓ LONGITUDINAL

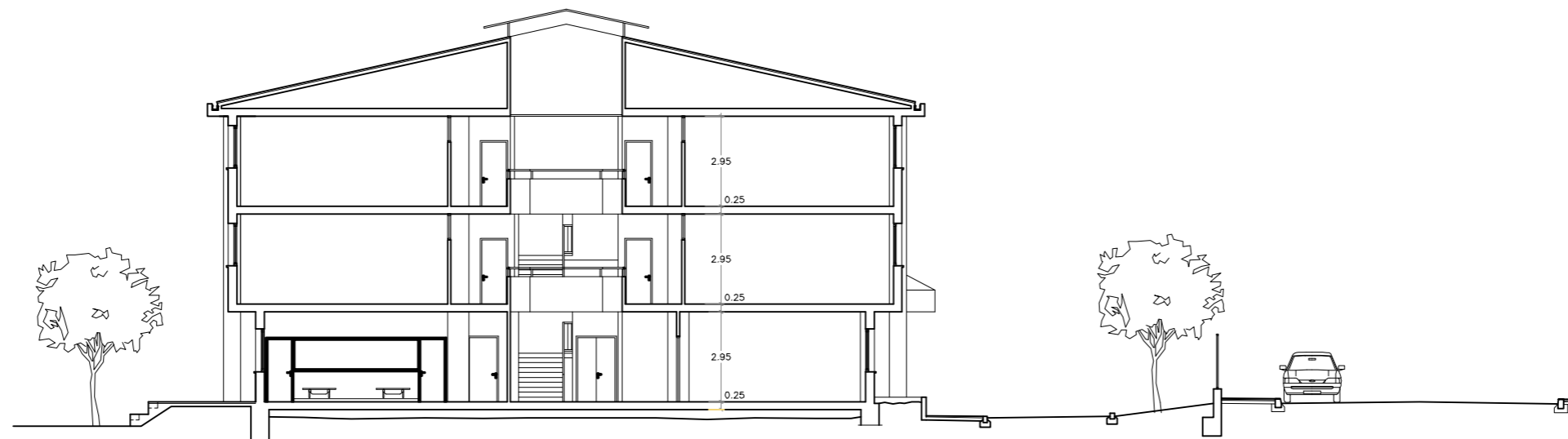

SECCIÓ TRANSVERSAL



AJUNTAMENT DE BARBERÀ DEL VALLÈS

Projectista

integral ac

Consultoria, Arquitectura, Enginyeria, Management

Arquitecte: Jordi Seguró i Capa

PROJECTE BÀSIC I EXECUTIU DE RENOVACIÓ DE PAVIMENT
INTERIOR DE LA ESCOLA PABLO PICASSO EN BARBERÀ DEL
VALLÈS, BARCELONA

OCTUBRE 2025

Plànol

SECCIONS - AULES I BIBLIOTECA
ESTAT ACTUAL

Escala 2 4 6 8 10

Din A3
E: 1/200



1.6.3

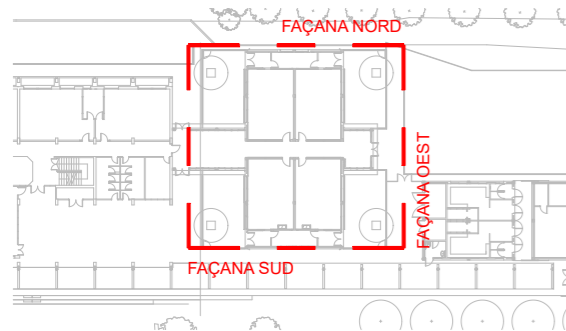

2. AULES INFANTIL

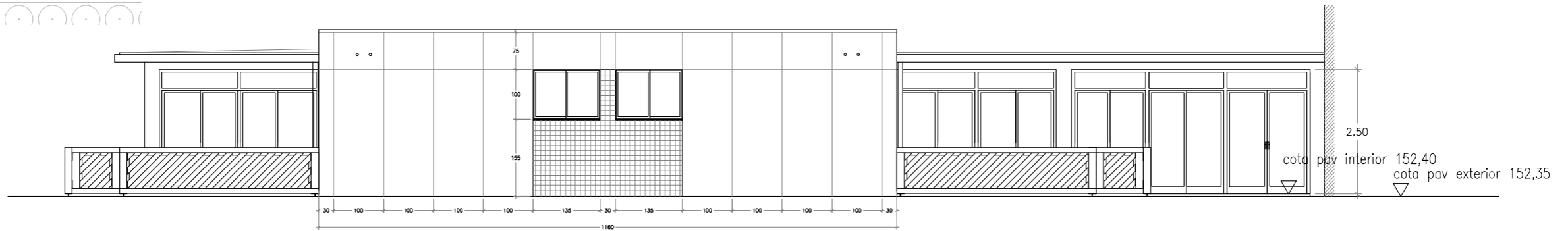

FAÇANA NORT

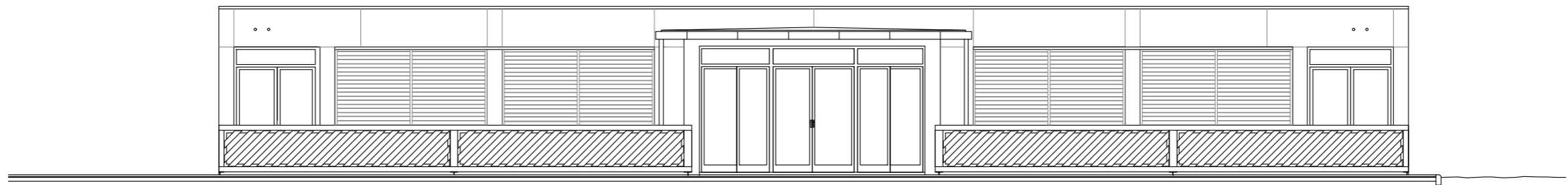

FAÇANA OEST

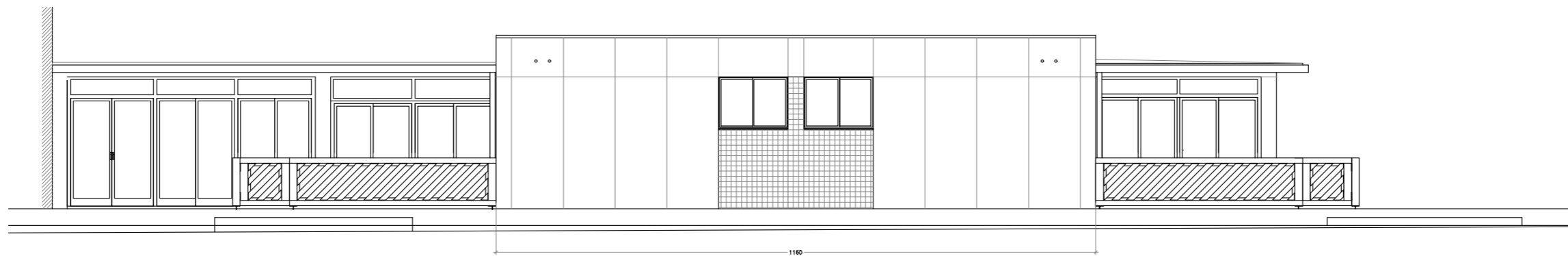

FAÇANA SUD



AJUNTAMENT DE BARBERÀ DEL VALLÈS

Projectista

integral ac

Consultoria, Arquitectura, Enginyeria, Management

Arquitecte: Jordi Seguró i Capa

PROJECTE BÀSIC I EXECUTIU DE RENOVACIÓ DE PAVIMENT
INTERIOR DE LA ESCOLA PABLO PICASSO EN BARBERÀ DEL
VALLÈS, BARCELONA

OCTUBRE 2025

Plànol

ALÇATS - AULES INFANTIL
ESTAT ACTUAL



Din A3
E: 1/100



1.6.4

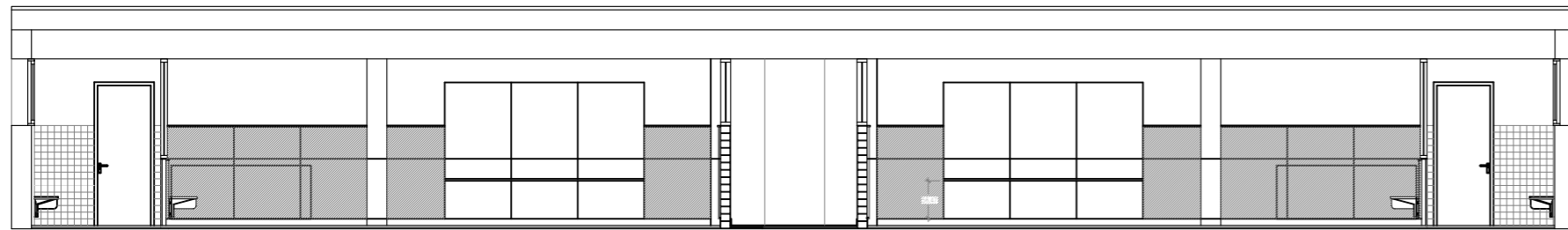
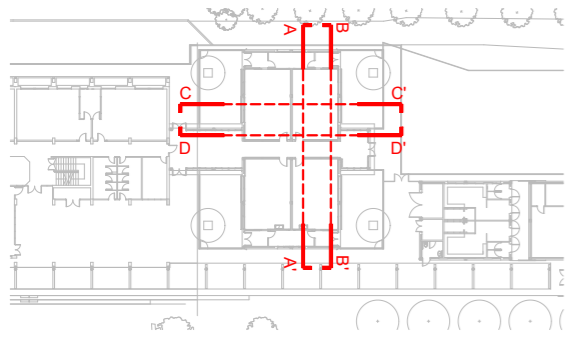

SECCIÓ A - A'

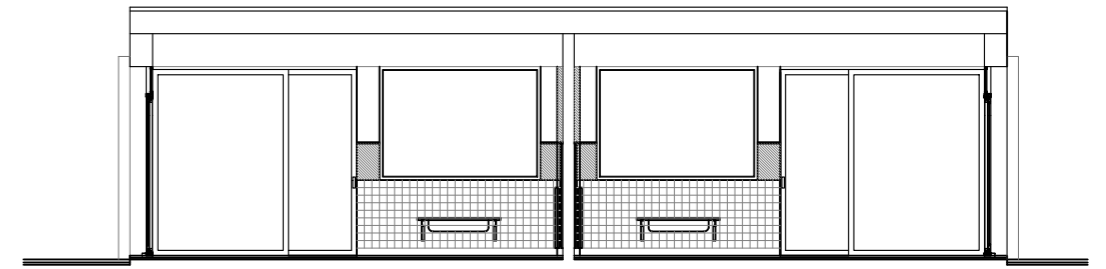

SECCIÓ C - C'



SECCIÓ B - B'



SECCIÓ D - D'



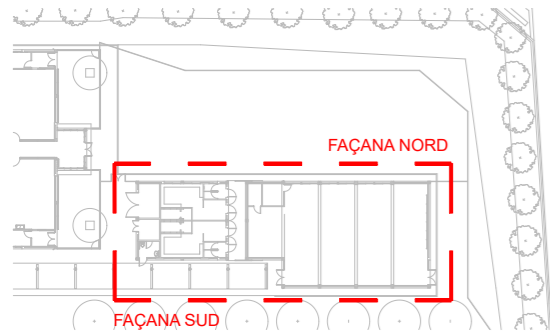

3. GIMNÀS

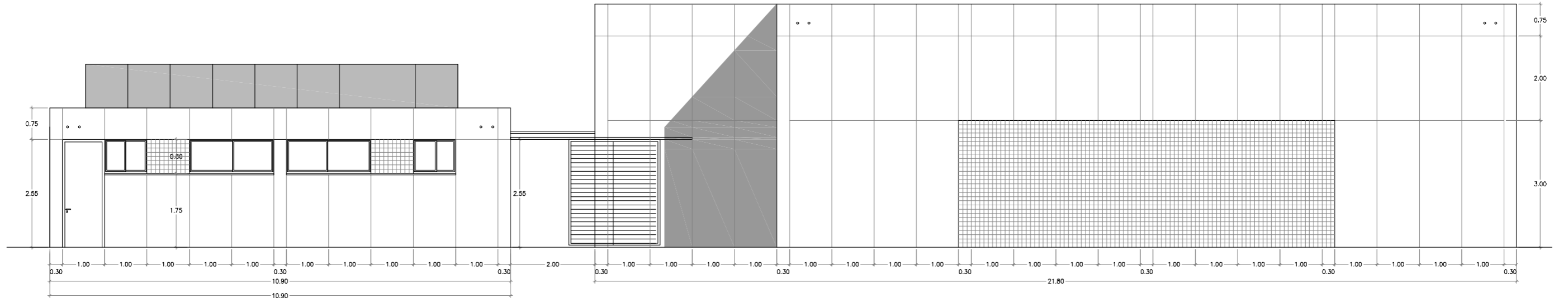

FAÇANA SUD

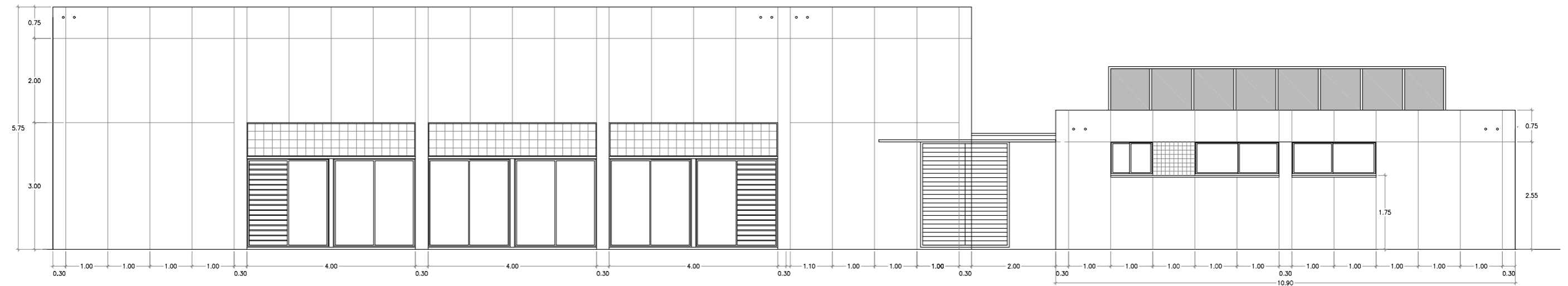

FAÇANA NORT



AJUNTAMENT DE BARBERÀ DEL VALLÈS

Projectista

integral ac

Consultoria, Arquitectura, Enginyeria, Management

Arquitecte: Jordi Seguró i Capa

PROJECTE BÀSIC I EXECUTIU DE RENOVACIÓ DE PAVIMENT
INTERIOR DE LA ESCOLA PABLO PICASSO EN BARBERÀ DEL
VALLÈS, BARCELONA

OCTUBRE 2025

Plànol

ALÇATS - GIMNÀS
ESTAT ACTUAL



Din A3
E: 1/100



1.6.6

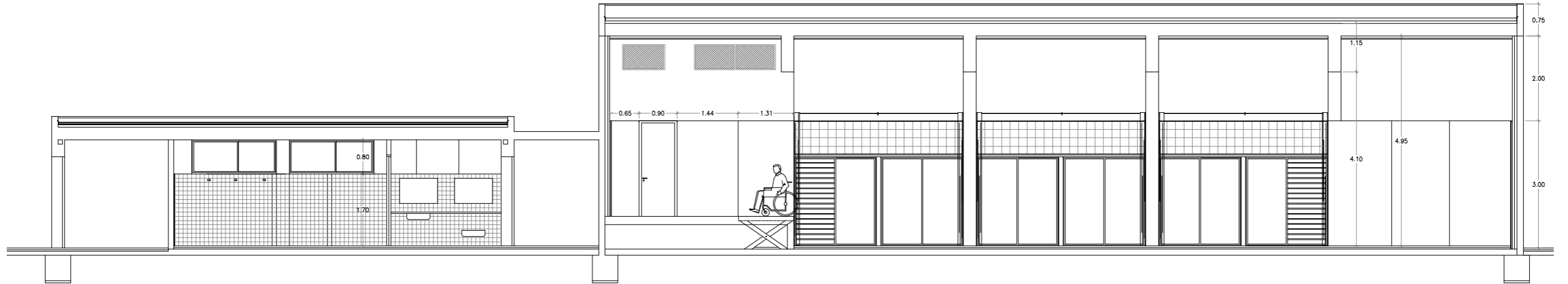
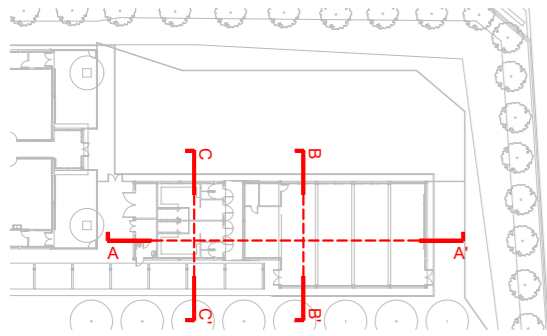

SECCIÓ A - A'

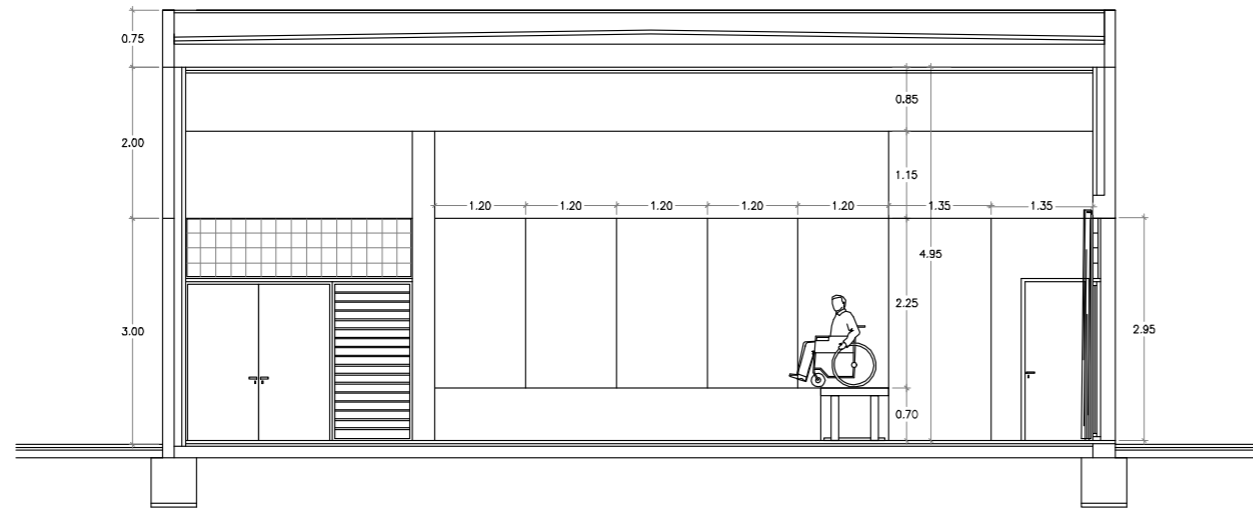



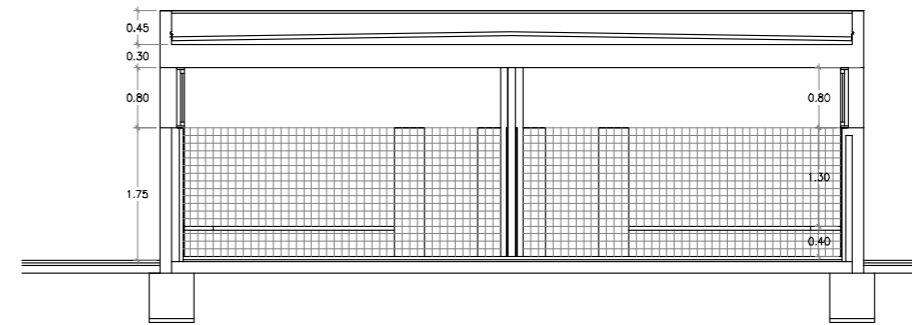

SECCIÓ B - B'

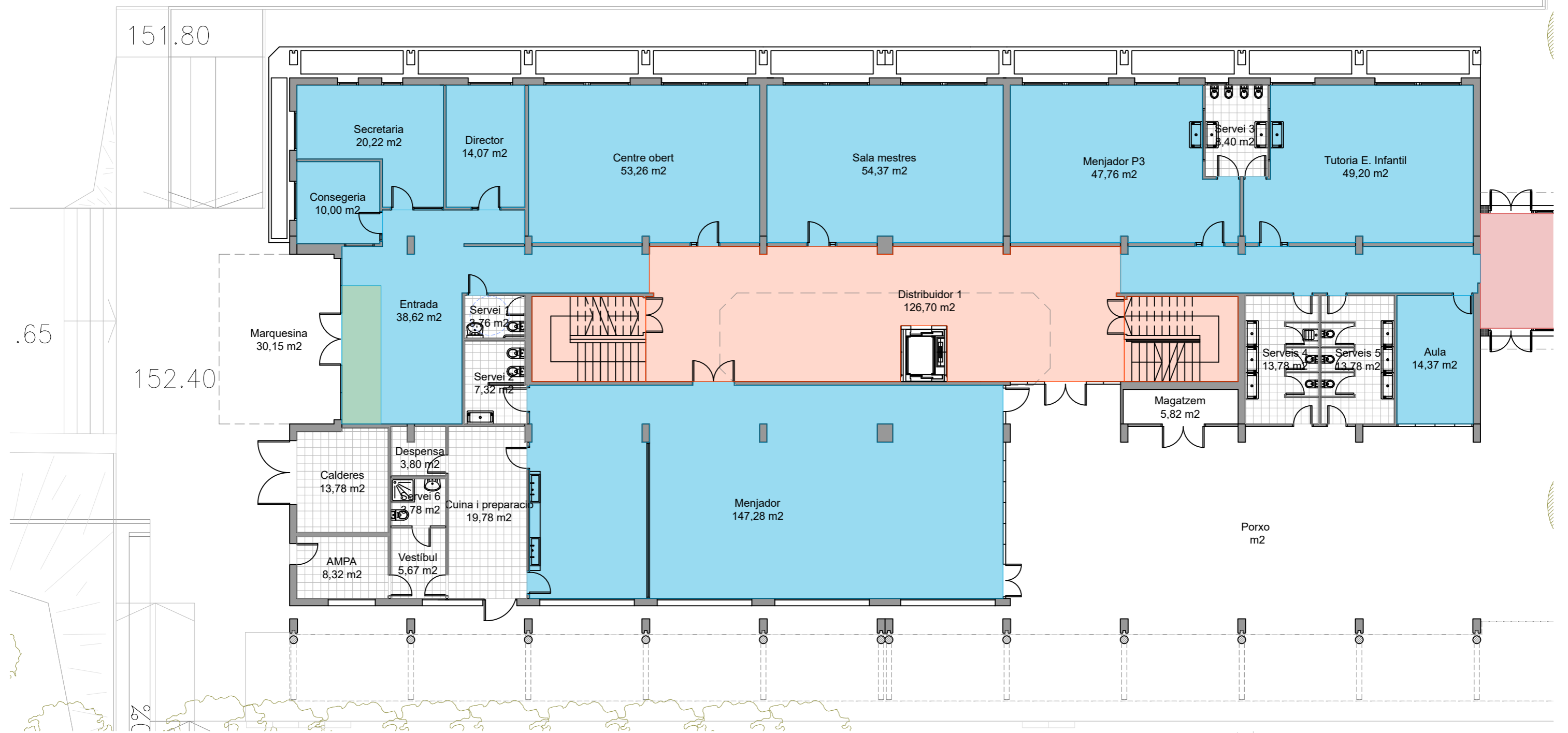





SECCIÓ C - C'

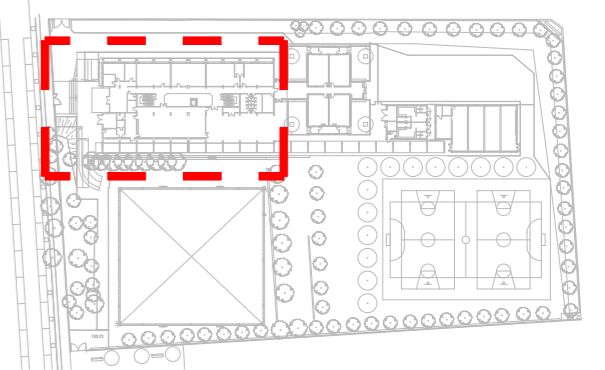

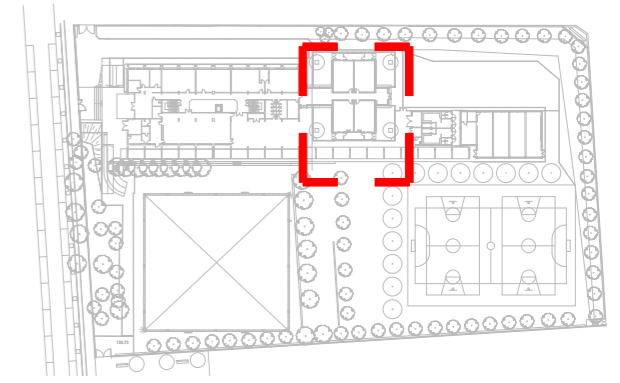
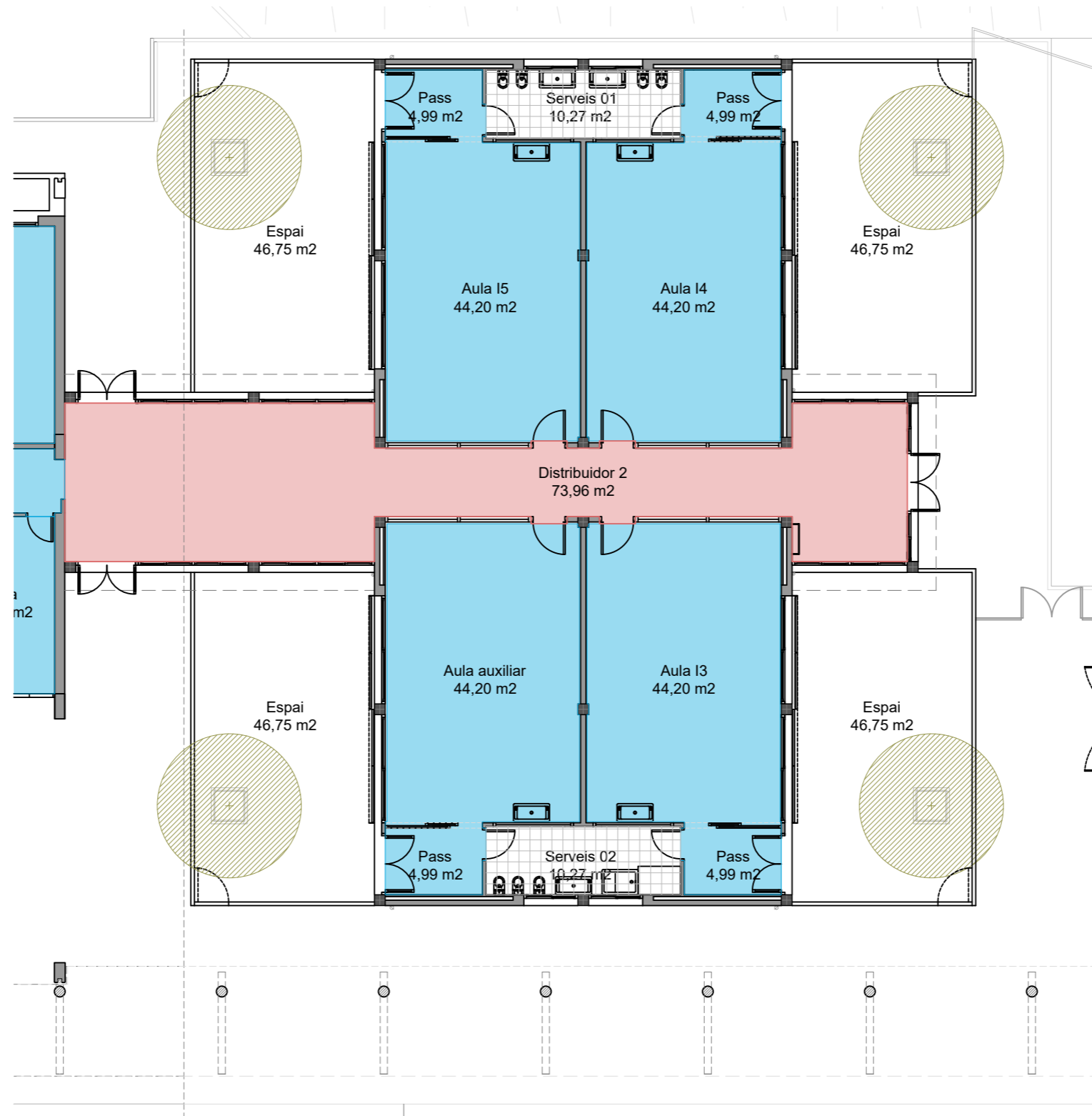



ESTAT ACTUAL PAVIMENT - AULES		
	PAV. VINÍLIC DANYAT	488,96 m2
	CATIFA EXISTENT	7,95 m2
	PAV. TERRATZO TIPUS 1	118,52 m2
	PAV. RAJOLA CERÀMICA	101,71 m2



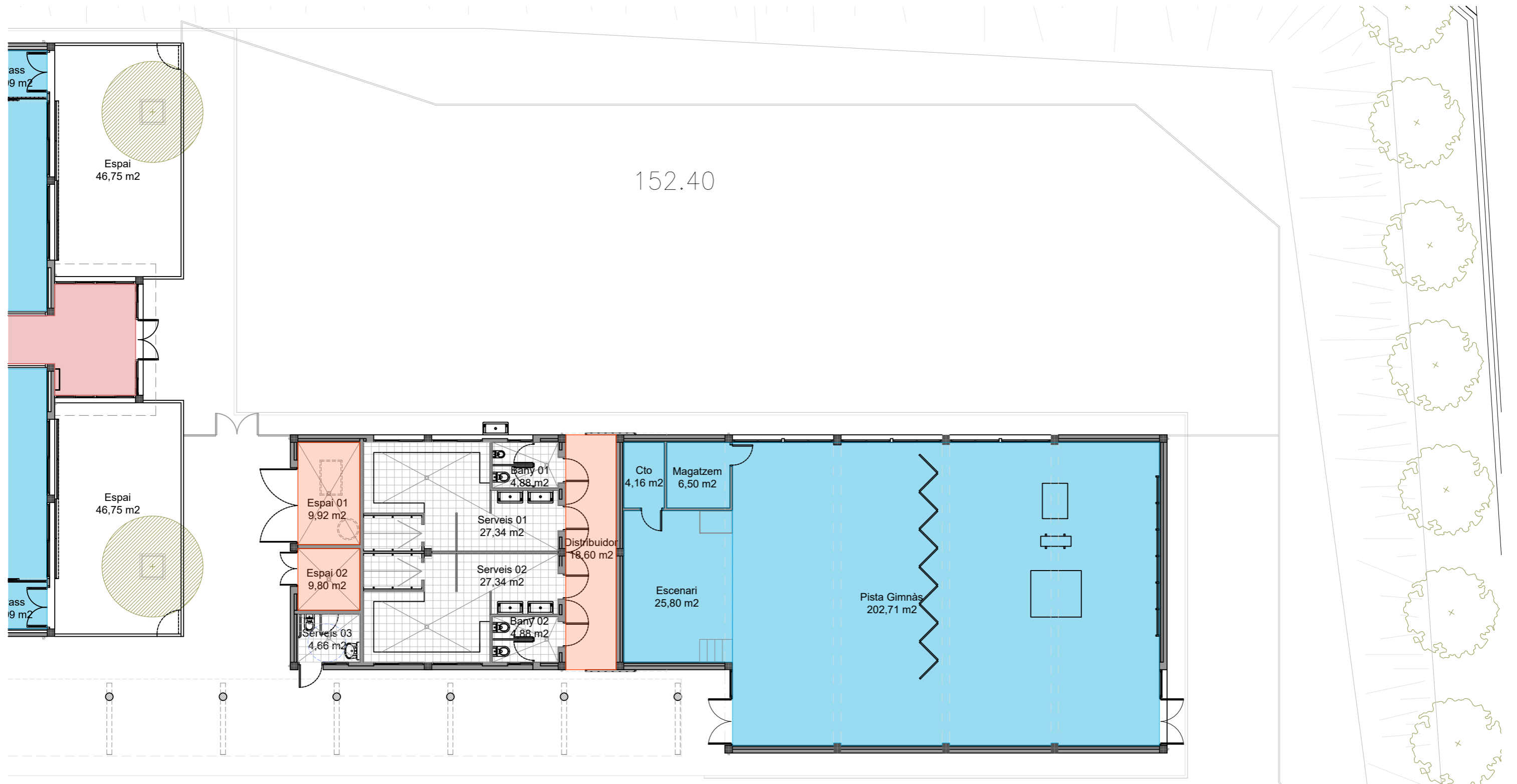

ESTAT ACTUAL PAVIMENT - INFANTIL		
	PAV. VINÍLIC	199,37 m ²
	PAV. TERRATZO TIPUS 2	74,76 m ²
	PAV. RAJOLA CERÀMICA	20,53 m ²



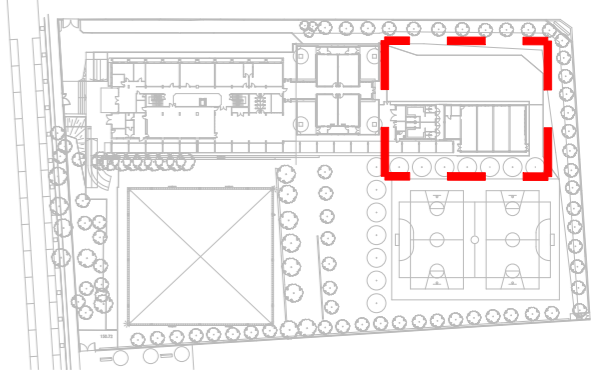

ESTAT ACTUAL PAVIMENT - GIMNÀS		
	PAV. VINÍLIC	239,35 m2
	PAV. TERRATZO TIPUS 1	34,52 m2
	PAV. RAJOLA CERÀMICA	69,26 m2

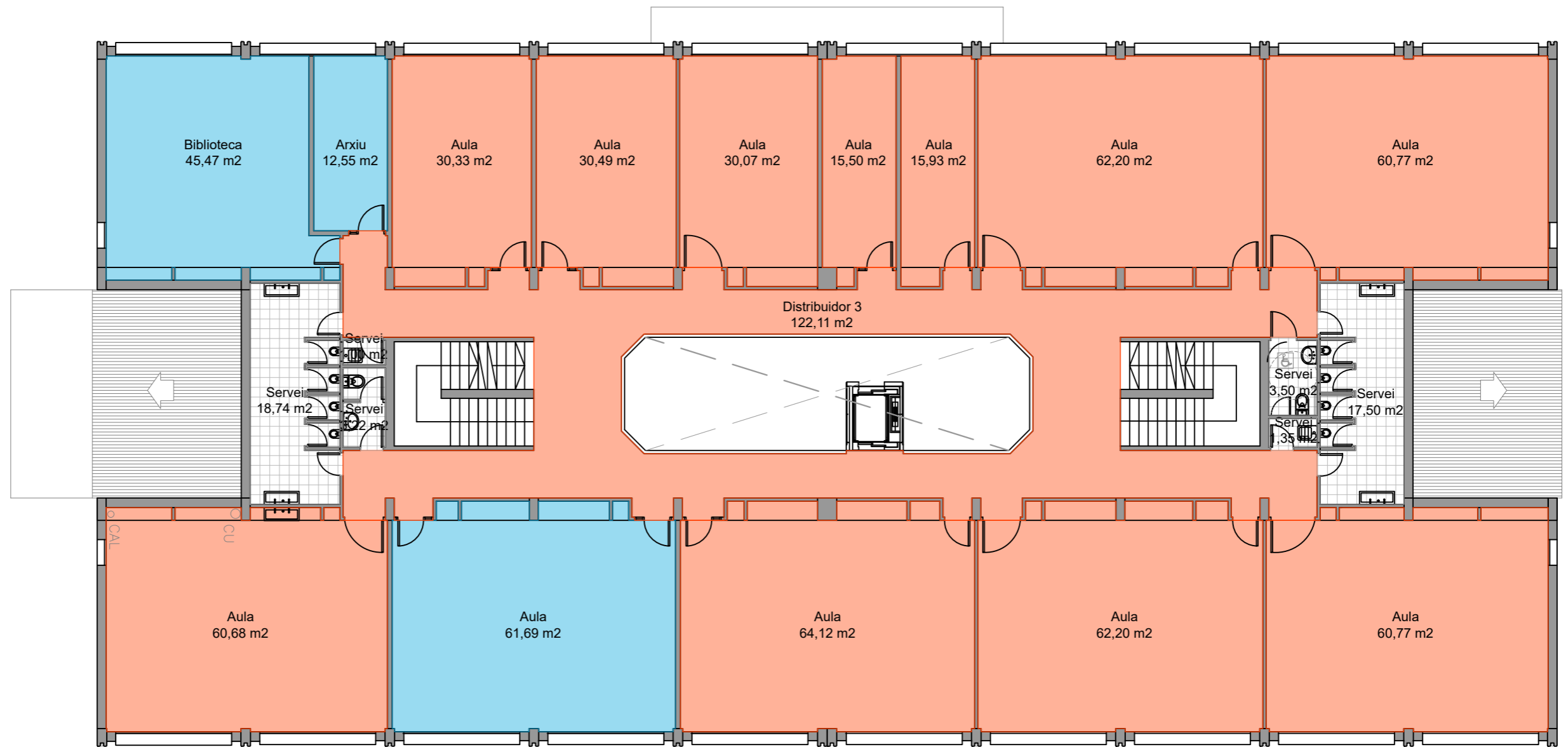



PLANTA PRIMERA

ESTAT ACTUAL PAVIMENT - P PRIMERA		
	PAV. VINÍLIC	119,71 m2
	PAV. TERRATZO TIPUS 1	617,28 m2
	PAV. RAJOLA CERÀMICA	45,89 m2

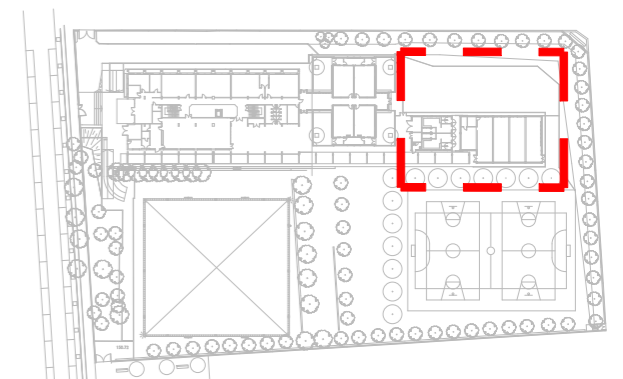

PROPOSTA

PAVIMENTS INTERIOR - ESCOLA PABLO PICASSO

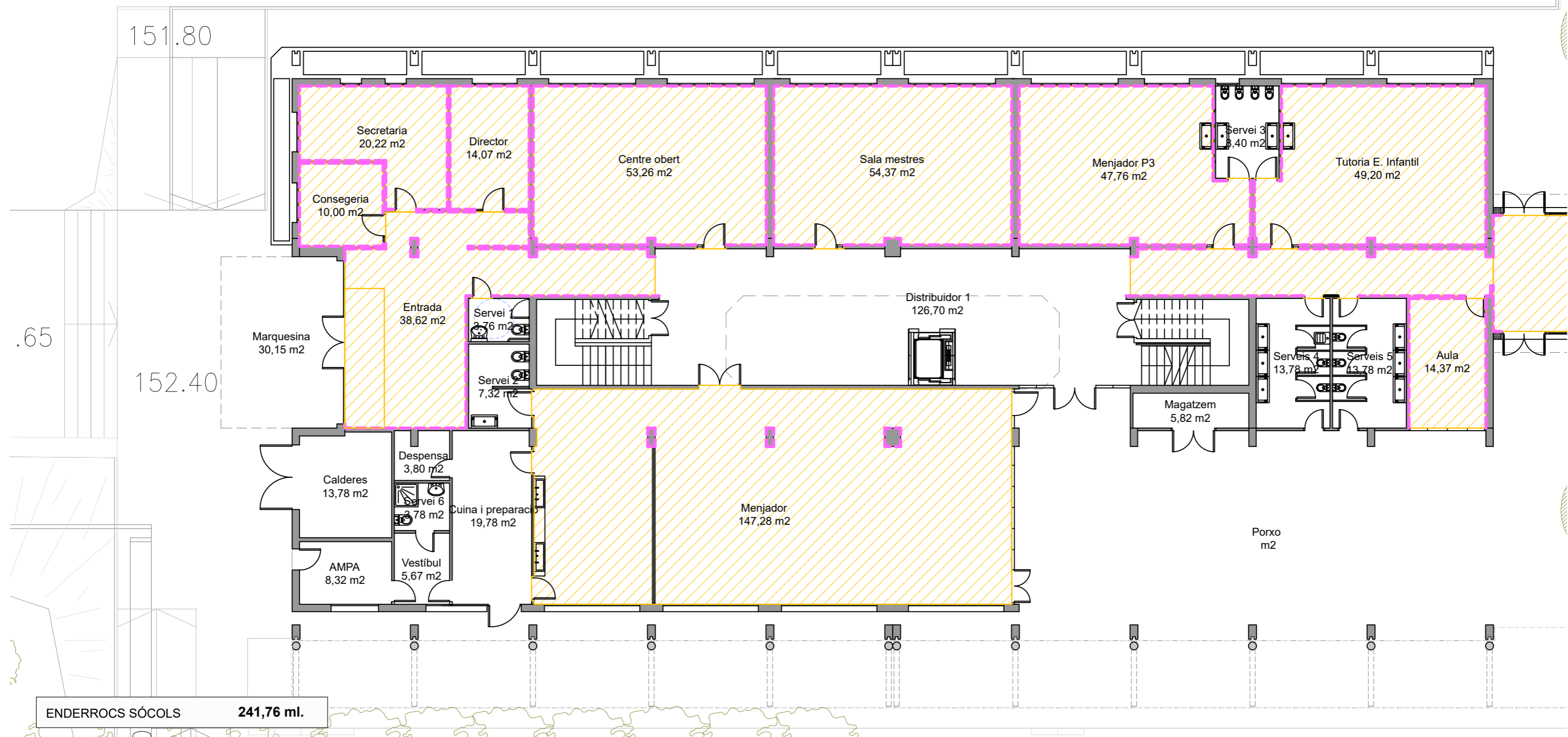

PAVIMENT - ZONA AULES	
Entrada	38,62 m2
Secretària	20,22 m2
Consegeria	10,00 m2
Director	14,07 m2
Centre obert	53,26 m2
Sala mestre	54,37 m2
Menjador P3	47,76 m2
Tutoria E. Infantil	49,20 m2
Distribuidor 1	24,42 m2
Aula	14,37 m2
Menjador	147,28 m2

LLEGENDA ENDERROCS	
	PAVIMENT EXISTENT (487,96 m2)
	SÓCOLS EXISTENTS

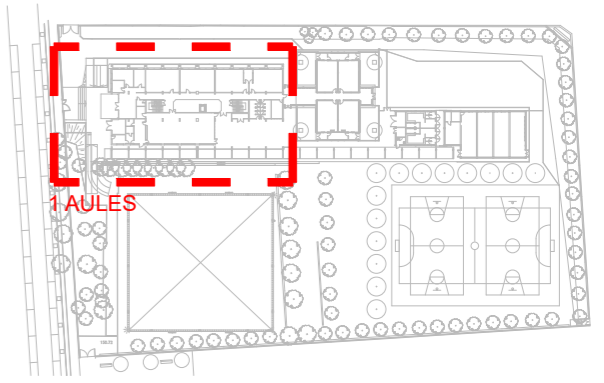

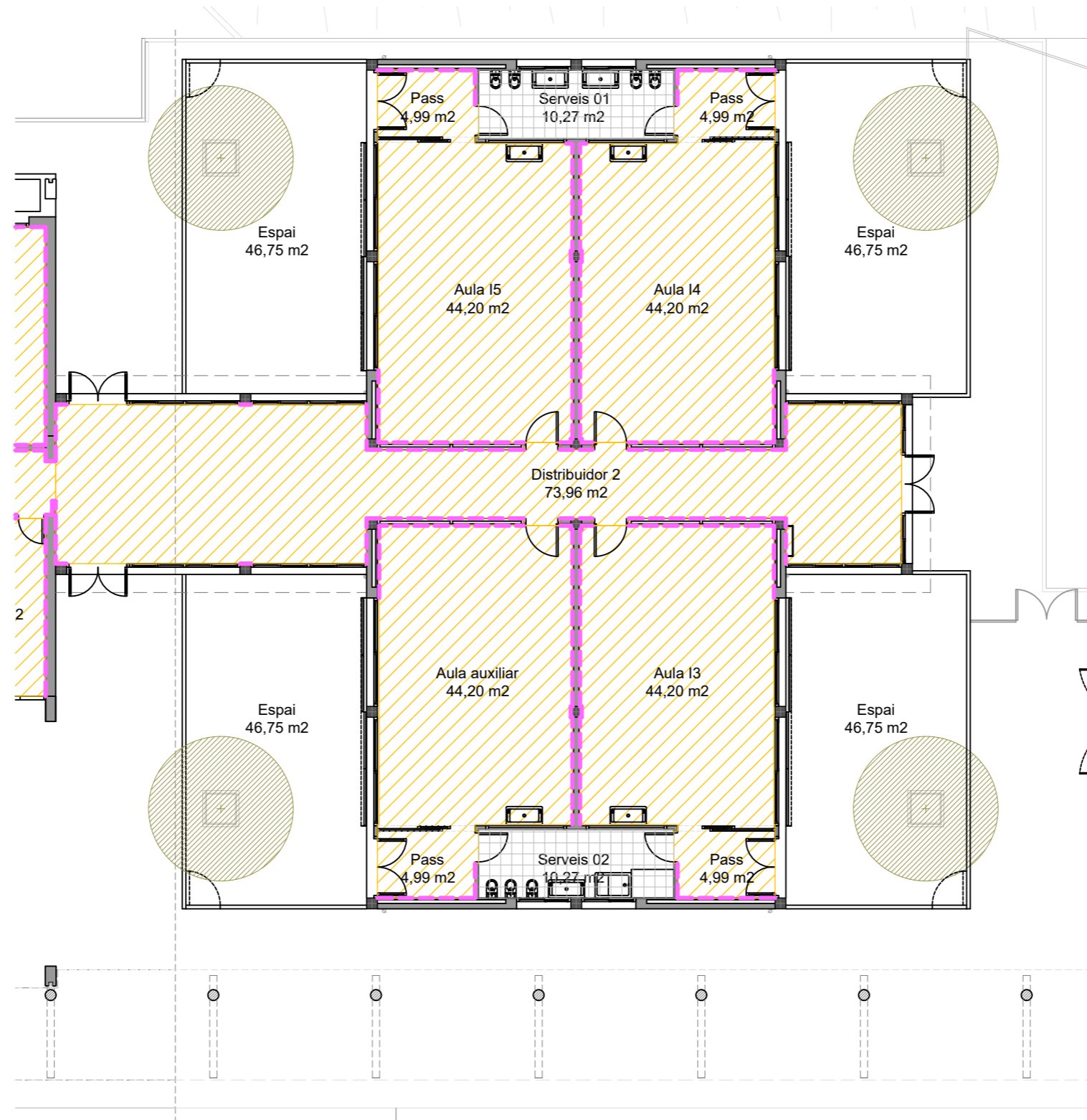

ENDERROCS SÓCOLS **98,72 ml.**

PAVIMENT - ZONA INFANTIL	
Distribuidor 2	73,96 m2
Aula auxiliar	44,20 m2
Aula I3	44,20 m2
Aula I4	44,20 m2
Aula I5	44,20 m2

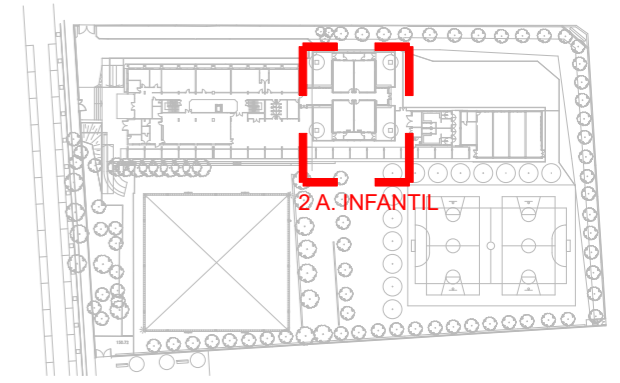

LLEGENDA ENDERROCS	
	PAVIMENT EXISTENT (274,76 m2)
	SÓCOLS EXISTENTS

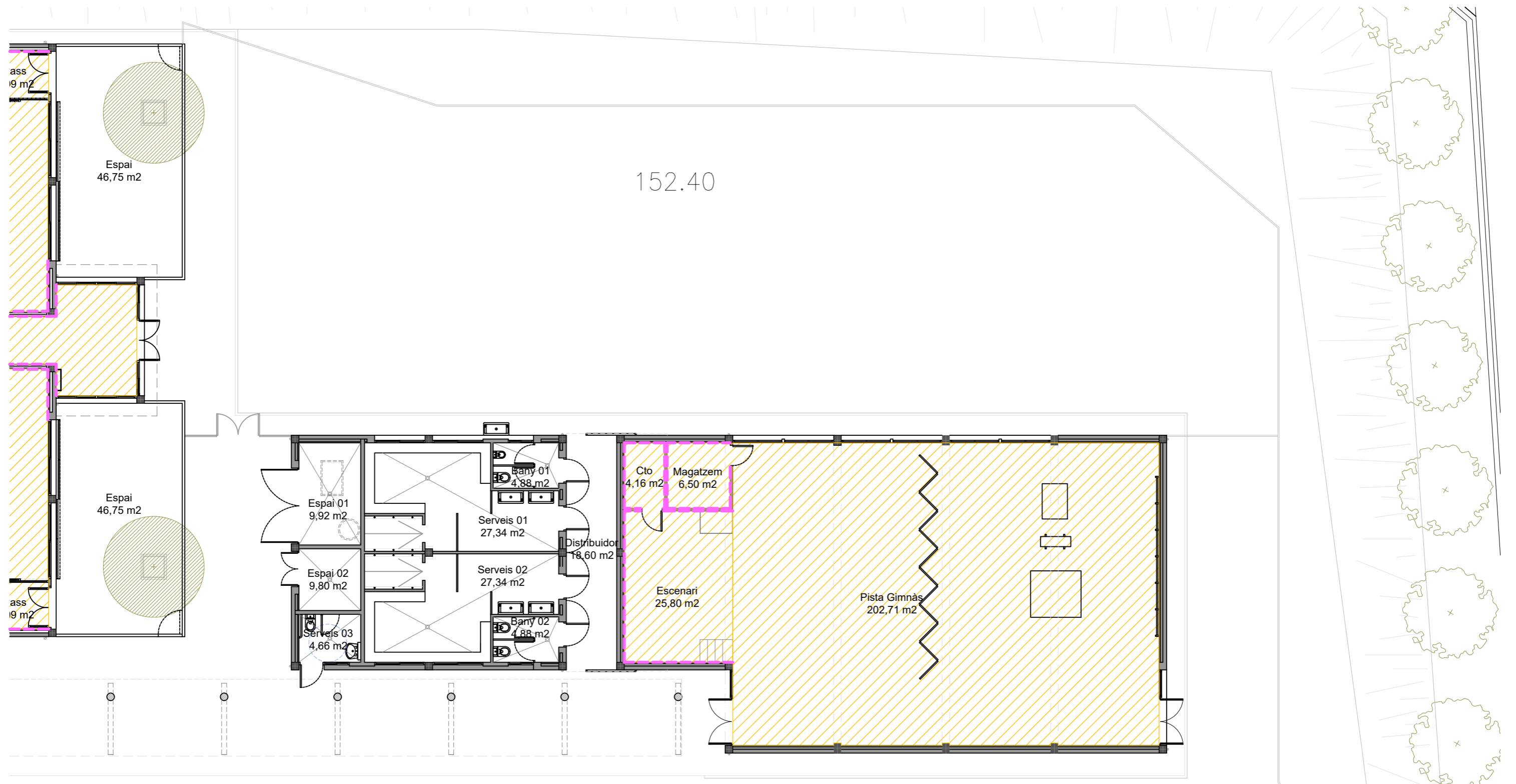



ENDERROCS SÓCOLS **30,45 m²**

PAVIMENT - ZONA GIMNÀS	
Pista gimnàs	202,71 m²
Escenari	25,80 m²
Cto.	4,16 m²
Magatzem	6,50 m²

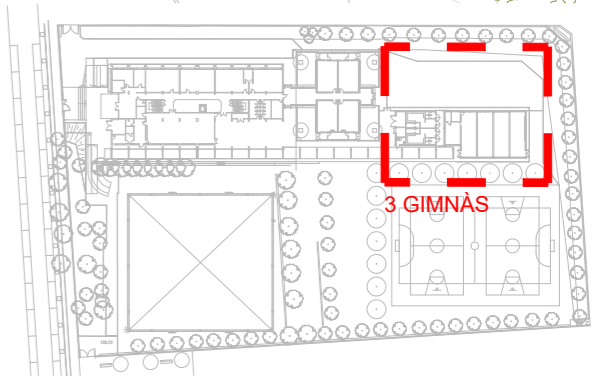

LLEGENDA ENDERROCS	
	PAVIMENT EXISTENT (239,17 m²)
	SÓCOLS EXISTENTS

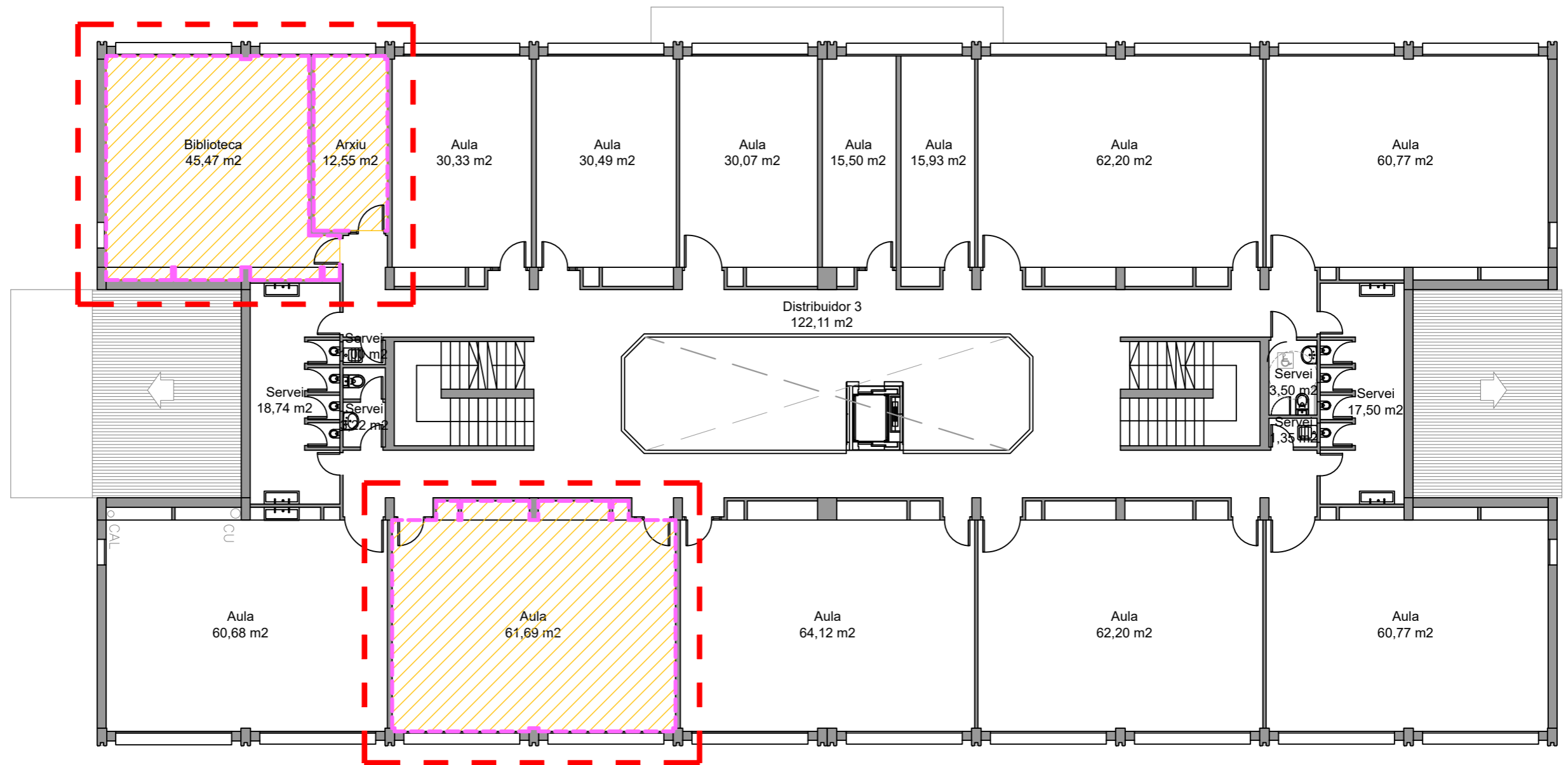



PLANTA PRIMERA

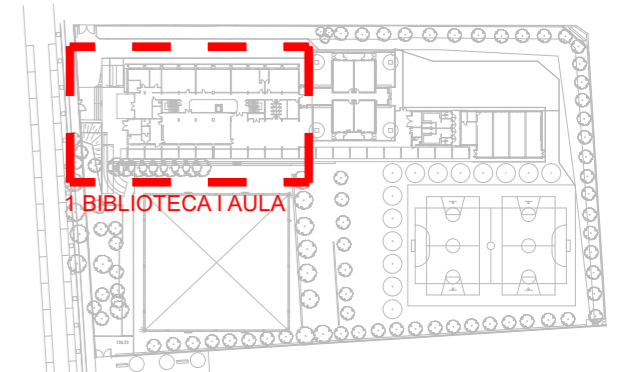

ENDERROCS SÒCOLS	80,65 ml.
ENDERROCS PAVIMENT - BIBLIOTECA I AULA	
Biblioteca i arxiu	58,02 m2
Aula	61,69 m2

LLEGENDA ENDERROCS	
	PAVIMENT EXISTENT (119,71 m2)
	SÒCOLS EXISTENTS

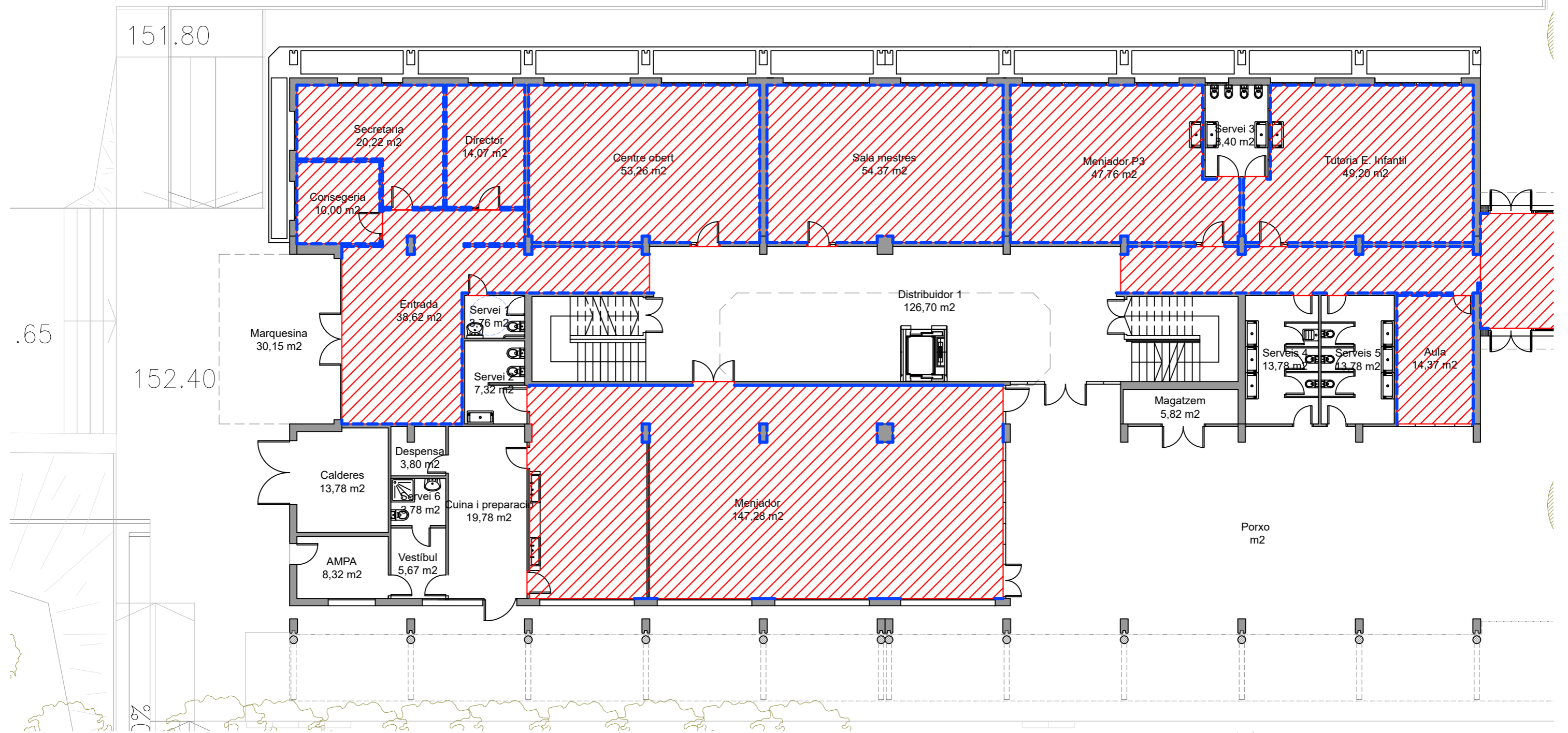



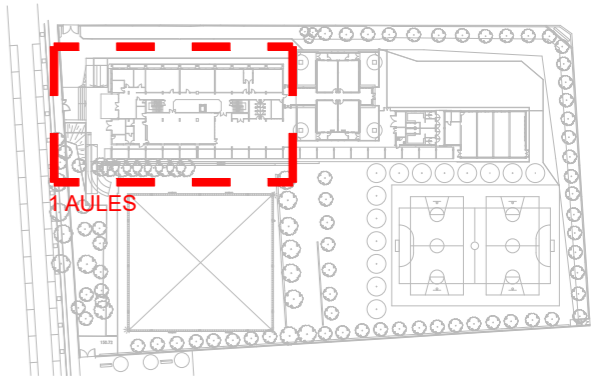

OBRA NOVA SÒCOLS **245,06 ml.**

LLEGENDA OBRA NOVA	
	NOU TERRATZO 487,96 m2
	SÒCOLS NOUS. DE TERRATZO

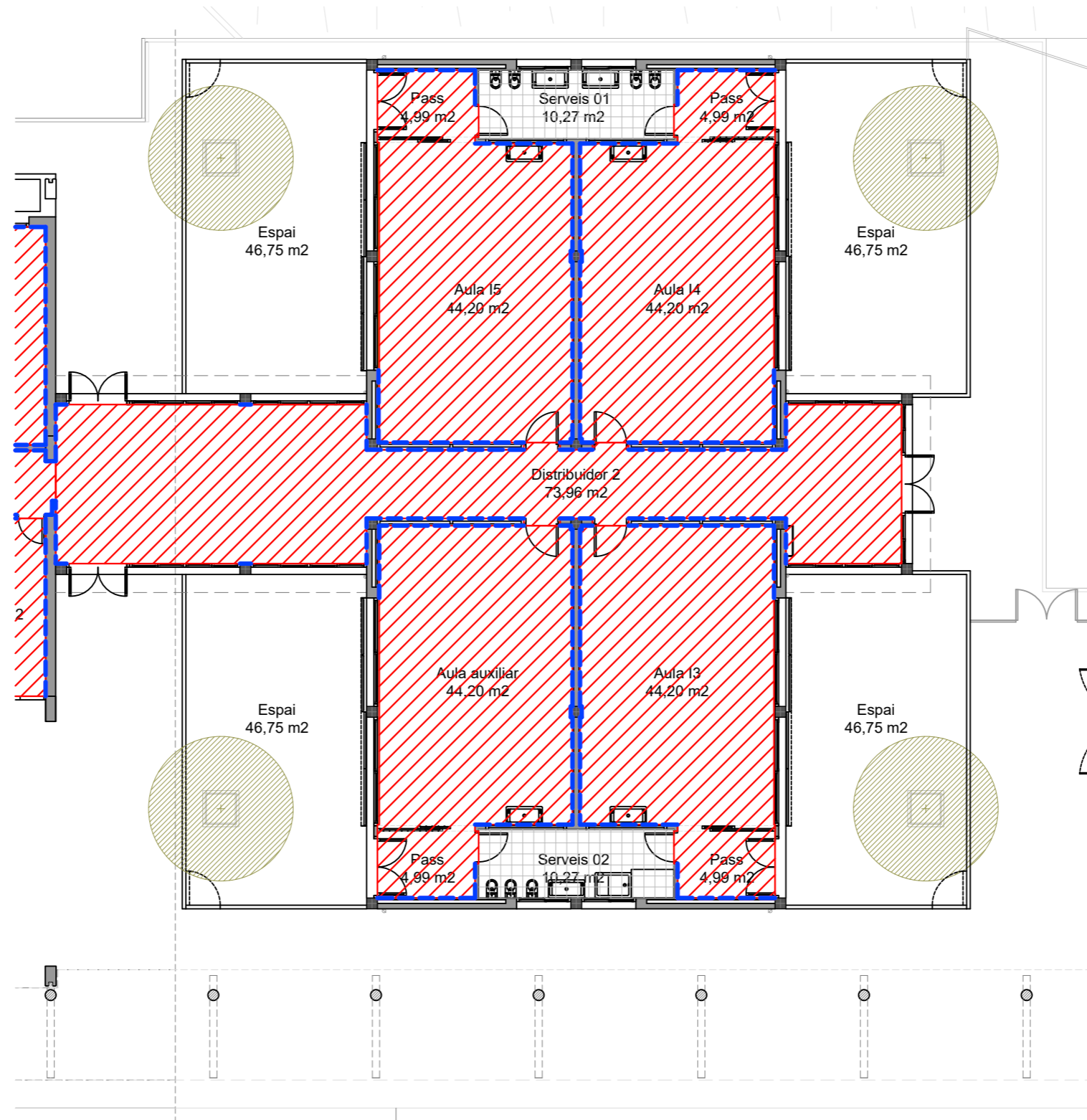





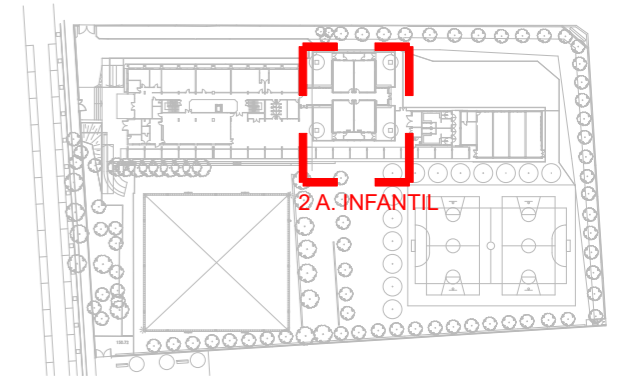

OBRA NOVA SÓCOLS **100,97 ml.**

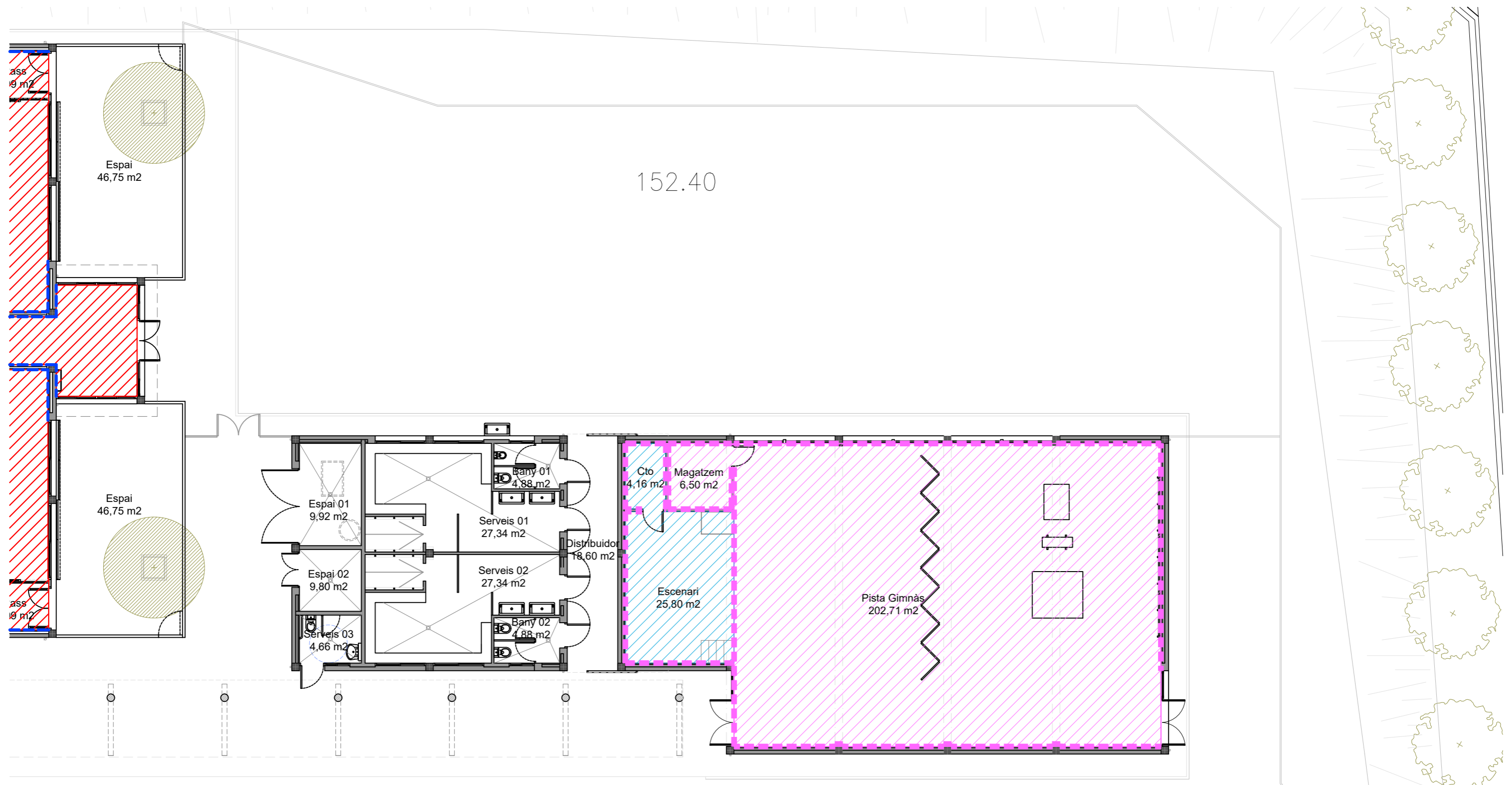
LLEGENDA OBRA NOVA	
	NOU TERRATZO 274,76 m ²
	SÓCOLS NOUS. DE TERRATZO





LLEGENDA OBRA NOVA

	NOU PAVI. GIMNÀS TIPUS 1	209,30 m2
	NOU PAVI. GIMNÀS TIPUS 2	30,05 m2
	SÓCOLS NOUS. FUSTA DM LACAT BLANC	30,05 m2

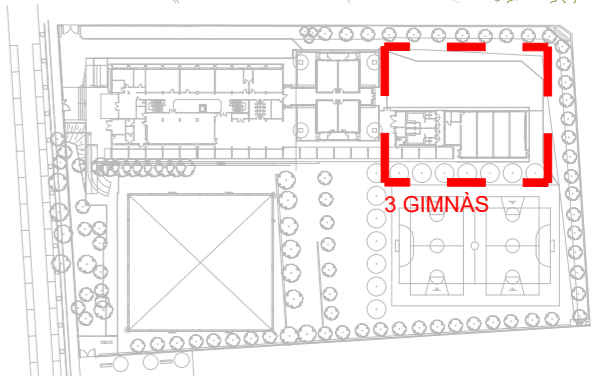

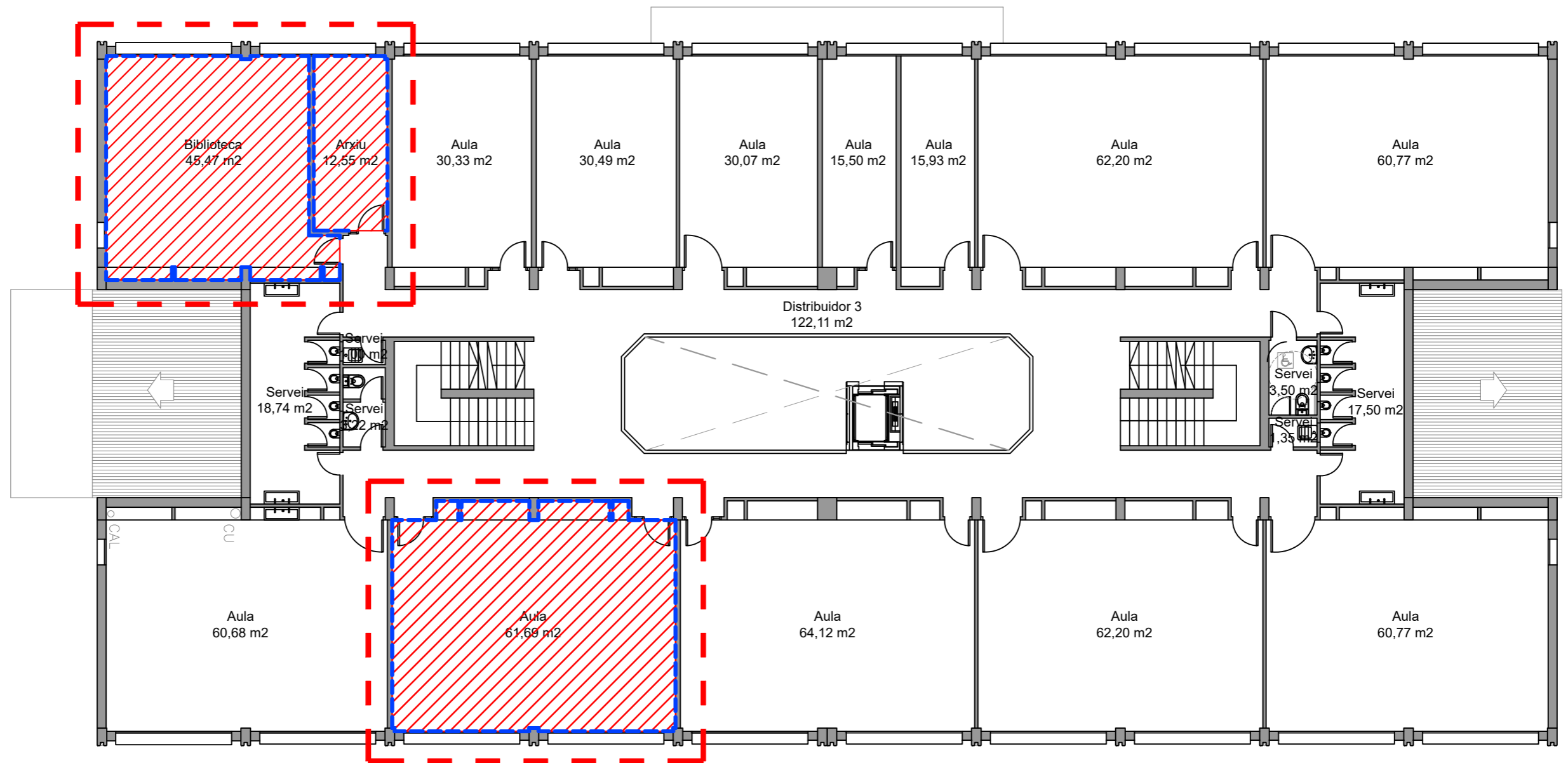



PLANTA PRIMERA

OBRA NOVA SÓCOLS **80,65 ml.**

LLEGENDA OBRA NOVA

-  NOU TERRATZO 30x30cm 119,71 m2
-  SÓCOLS NOUS. DE TERRATZO

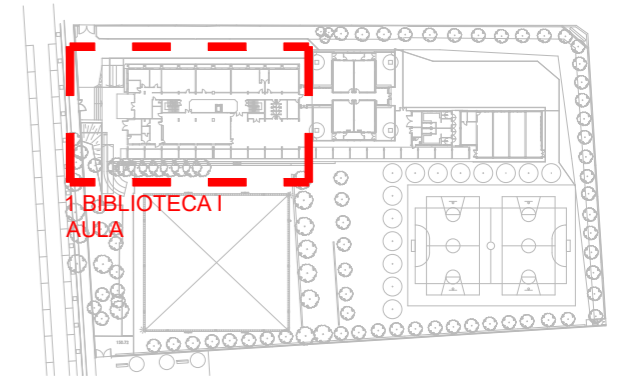

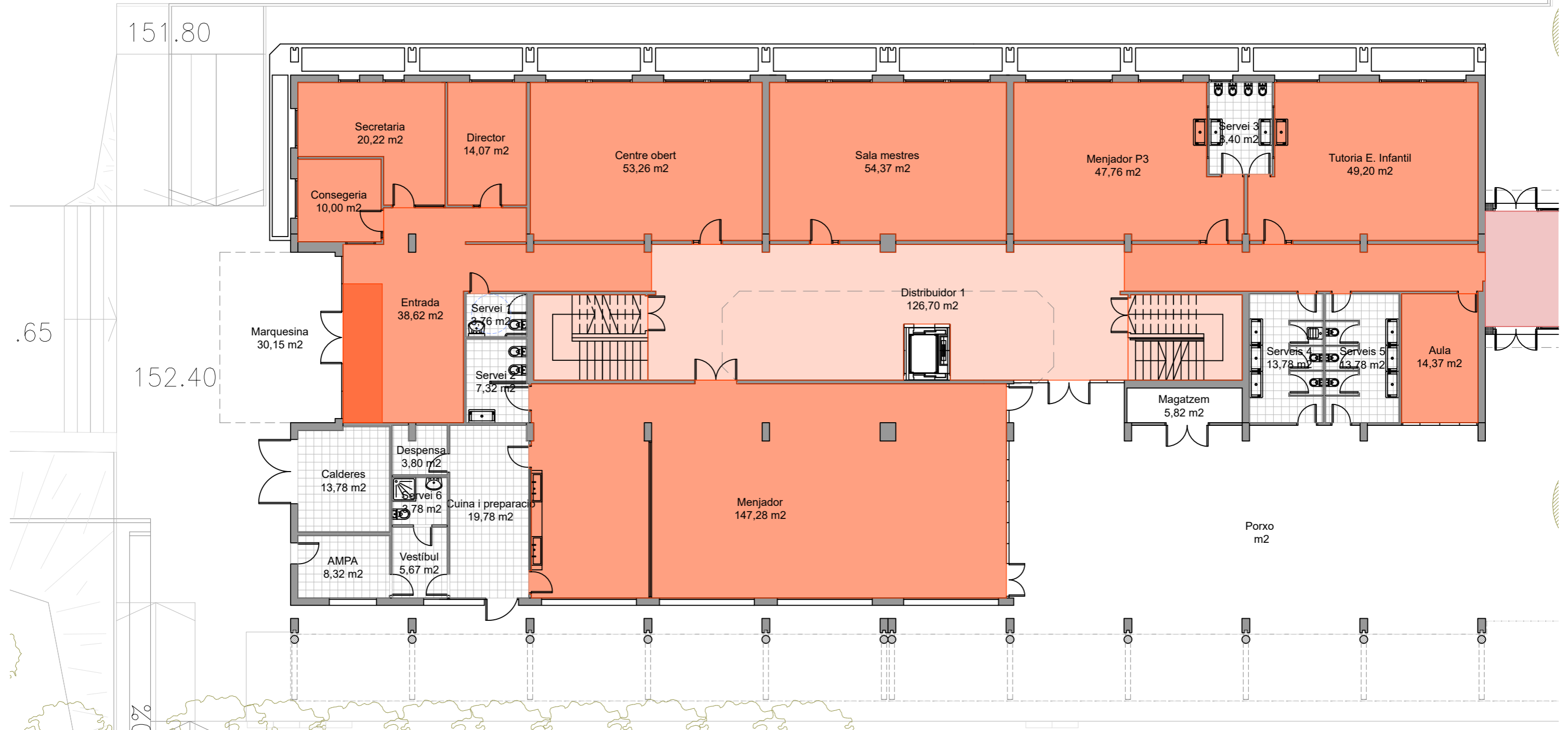

PROPOSTA: PAVIMENT - AULES

	PAV. TERRATZO 30x30 (NOU)
	PAV. TERRATZO TIPUS 1 (EXISTENT)
	PAV. RAJOLA CERÀMICA (EXISTENT 101,71 m2)
	PELUT (NOU 7,95m2)

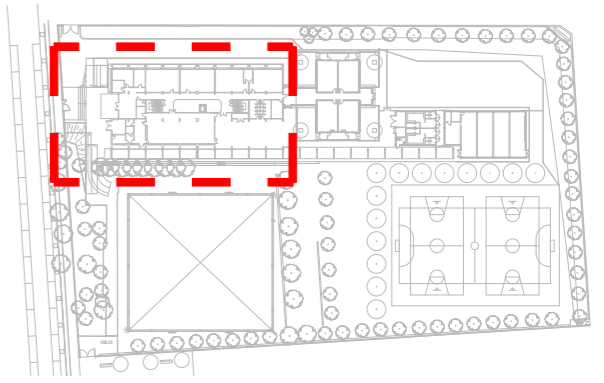

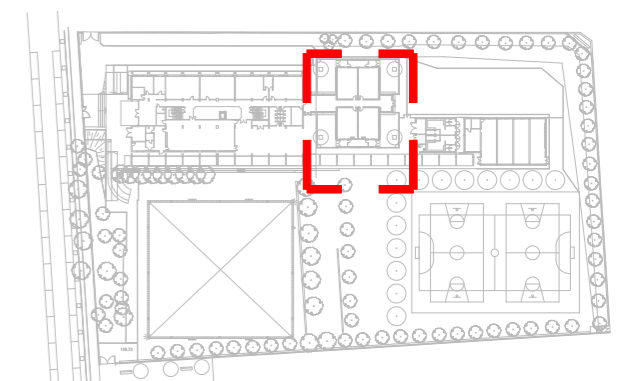

PROPOSTA: PAVIMENT - INFANTIL	
	PAV. TERRATZO 30x30 (NOU)
	PAV. TERRATZO TIPUS 2 (NOU)
	PAV. RAJOLA CERÀMICA EXISTENT (20,53 m2)

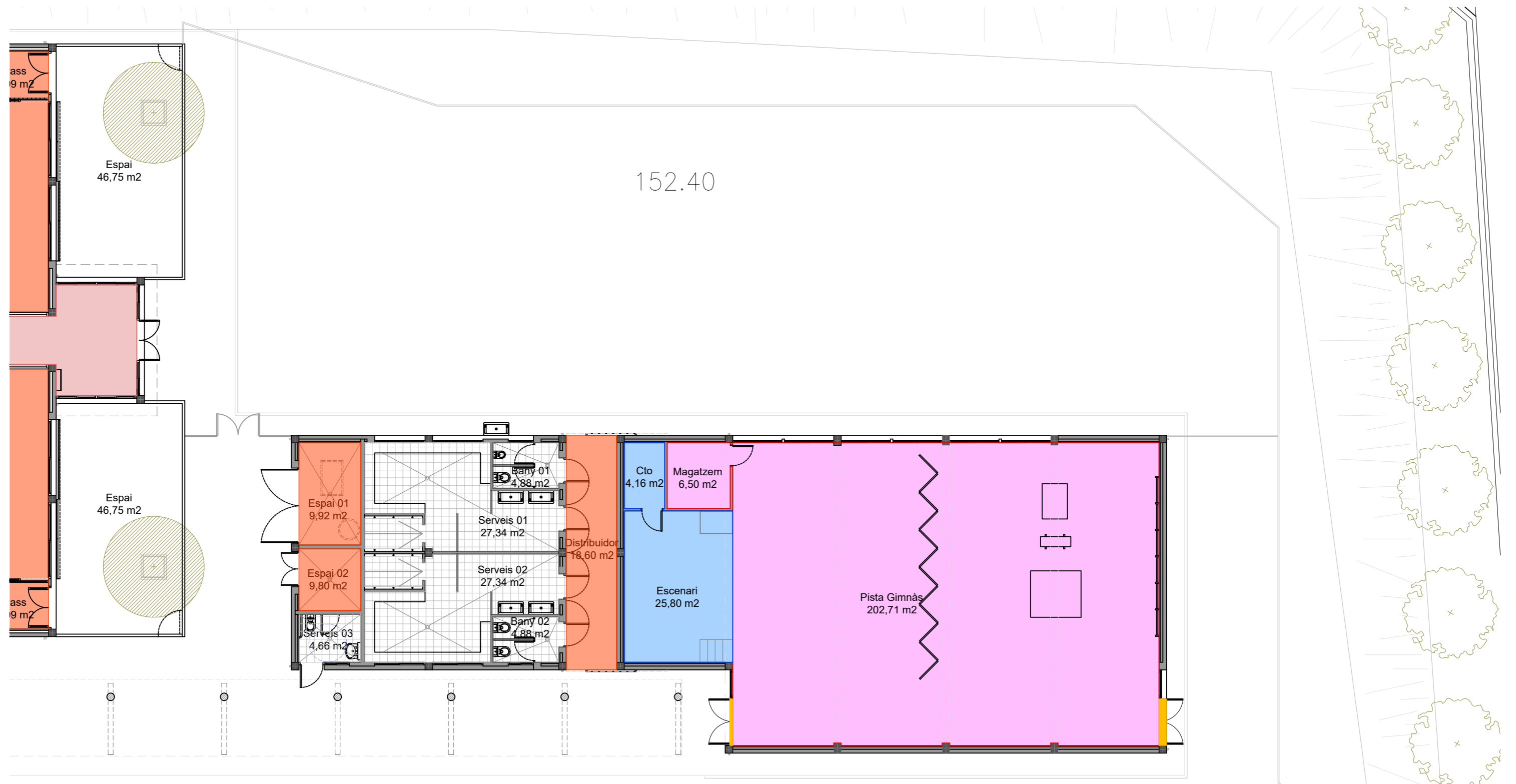

PROPOSTA: PAVIMENT - GIMNÀS	
	PAV. CAUTXÚ FLOTANT 36mm. (NOU)
	PAV. CAUTXÚ ADHERIT 3mm. (NOU)
	PAV. TERRATZO TIPUS 1 (EXISTENT)
	PAV. RAJOLA CERÀMICA EXISTENT (69,26 m²)
	PLATINA METÀL·LICA DE TRANSICIÓ

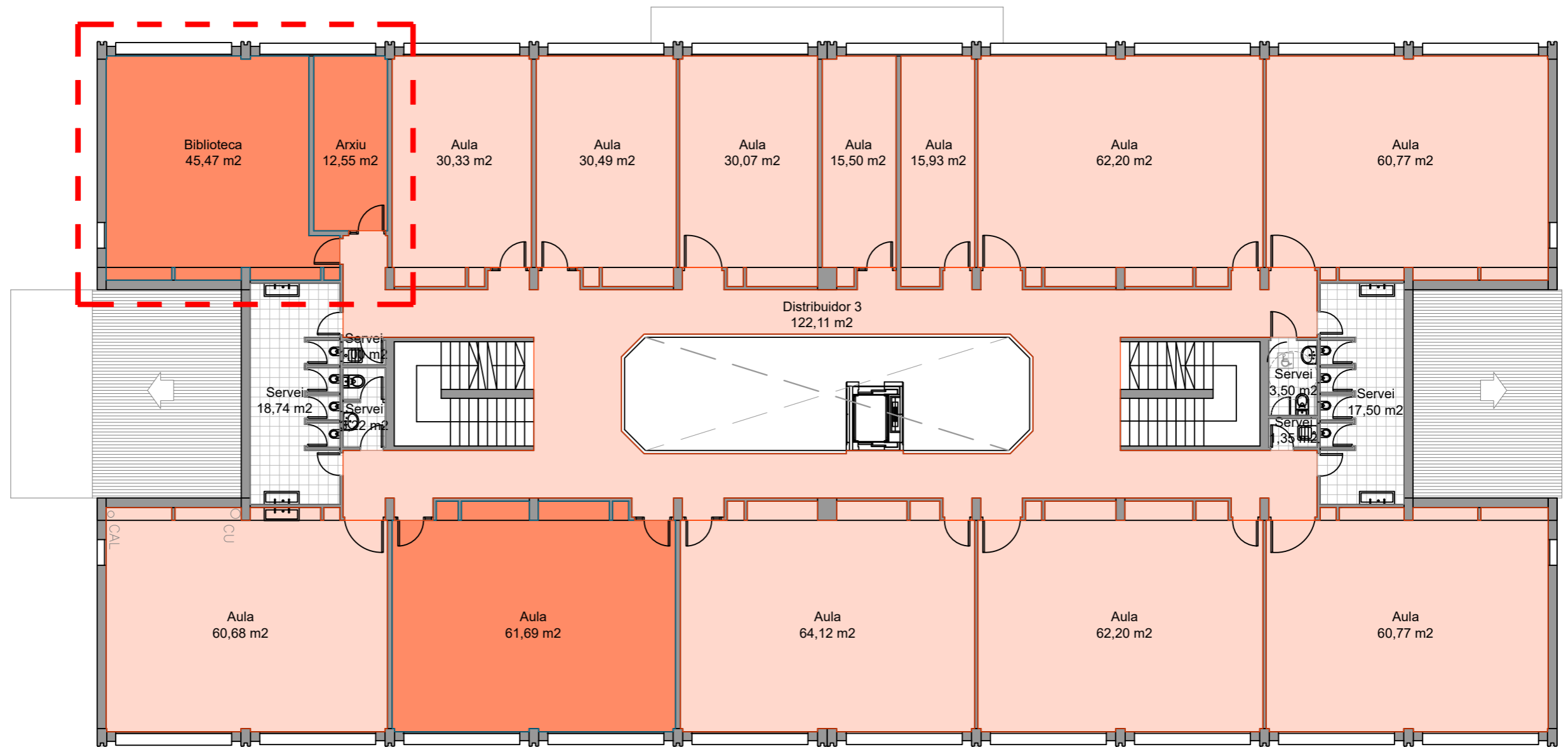

PLANTA PRIMERA

PROPOSTA: PAVIMENT - BIBLIOTECA I AULA

- PAVIMENT TERRATZO 30x30 (NOU)
BIBLIOTECA I AULA
- PAVIMENT TERRATZO TIPUS 1 (EXISTENT)

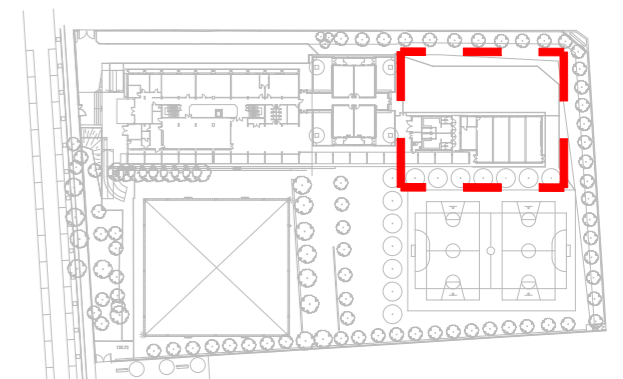

Document N°3:

Plec de Condicions Tècniques

B MATERIALS I COMPOSTOS

B0 MATERIALS BÀSICS

B01 LÍQUIDOS

B011- AGUA

0.- ELEMENTOS QUE CONTEMPLA EL PLIEGO

B011-05ME.

1.- DEFINICIÓN Y CONDICIONES DE LOS ELEMENTOS

Aguas utilizadas para alguno de los usos siguientes:

- Elaboración de hormigón
- Elaboración de mortero
- Elaboración de pasta de yeso
- Riego de plantaciones
- Conglomerados de grava-cemento, tierra-cemento, grava-emulsión, etc.
- Humectación de bases o subbases
- Humectación de piezas cerámicas, de cemento, etc.

CARACTERÍSTICAS GENERALES:

Pueden utilizarse las aguas potables y las sancionadas como aceptables por la práctica.

Se pueden utilizar aguas de mar o salinas, análogas para la confección o curado de hormigones sin armadura. Para la confección de hormigón armado o pretensado se prohíbe el uso de estas aguas, salvo que se realicen estudios especiales.

Se podrá utilizar agua reciclada proveniente del lavado de los camiones hormigonera en la propia central de hormigón, siempre que cumpla las especificaciones anteriores y su densidad sea $\leq 1,3$ g/cm³ y la densidad total sea $\leq 1,1$ g/cm³

El agua a utilizar ya sea en el curado como en el amasado del hormigón, no debe contener ninguna sustancia perjudicial en cantidades que puedan afectar a las propiedades del hormigón o a la protección del armado.

Si tiene que utilizarse para la confección o el curado de hormigón o de mortero y si no hay antecedentes de su utilización o existe alguna duda sobre la misma se verificará que cumple todas y cada una de las siguientes características:

- Potencial de hidrógeno pH (UNE 83952): ≥ 5
- Total de sustancias disueltas (UNE 83957): ≤ 15 g/l (15.000 ppm)
- Sulfatos, expresados en SO₄⁻ (UNE 83956) - Cemento SR, SRC: ≤ 5 g/l (5.000 ppm) - Otros tipos de cemento: ≤ 1 g/l (1.000 ppm)
- Ión cloro, expresado en Cl⁻ (UNE 83958) - Agua para hormigón pretensado: ≤ 1 g/l (1.000 ppm) - Agua para hormigón armado: ≤ 2 g/l - Agua para hormigón en masa con armadura de fisuración: ≤ 2 g/l
- Hidratos de carbono (UNE 83959): 0
- Sustancias orgánicas solubles en éter ((UNE 83960): ≤ 15 g/l (15.000 ppm)

Alcalis Na₂O: $\geq 1,5$ g/l

Ión cloro total aportado por componentes del hormigón no superará:

- Pretensado: $\leq 0,2\%$ peso de cemento
- Armado: $\leq 0,4\%$ peso de cemento
- En masa con armadura de fisuración: $\leq 0,4\%$ peso de cemento

2.- CONDICIONES DE SUMINISTRO Y ALMACENAJE

Suministro y almacenamiento: De manera que no se alteren sus condiciones.

3.- UNIDAD Y CRITERIO DE MEDICIÓN

Unidad de medición: la indicada en la descripción del elemento

Criterio de medición: cantidad necesaria suministrada en la obra

4.- NORMATIVA DE CUMPLIMIENTO OBLIGATORIO

Real Decreto 470/2021, de 29 de junio, por el que se aprueba el Código Estructural.

5.- CONDICIONES DE CONTROL DE RECEPCIÓN

OPERACIONES DE CONTROL:

Antes del inicio de la obra y si no se tienen antecedentes del agua que se va a utilizar, o se tienen dudas, se analizará el agua para determinar:

- Potencial de hidrógeno pH (UNE 83952)
- Contenido de sustancias disueltas (UNE 83957)
- Contenido de sulfatos, expresados en SO₄ (UNE 83956)
- Contenido de ión Cl⁻ (UNE 83958)
- Contenido de hidratos de carbono (UNE 83959)

- Contenido de sustancias orgánicas solubles en éter (UNE 83960)

En caso de utilizar agua potable de la red de suministro, no será obligatorio realizar los ensayos anteriores.

En otros casos, la DF o el Responsable de la recepción en el caso de centrales de hormigón preparado o de prefabricados, dispondrá la realización de los ensayos en laboratorios contemplados en el apartado 78.2.2.1, para comprobar el cumplimiento de las especificaciones del artículo 29 del CÓDIGO ESTRUCTURAL.

CRITERIOS DE TOMA DE MUESTRAS:

Los controles se realizarán según las instrucciones de la DF y el CÓDIGO ESTRUCTURAL, realizándose la toma de muestras según la UNE 83951.

INTERPRETACIÓN DE RESULTADOS Y ACTUACIONES EN CASO DE INCUMPLIMIENTO:

No se aceptará el agua que no cumpla las especificaciones, ni para el amasado ni para el curado.

B0 MATERIALES BÁSICS

B03 ÁRIDOS

B03L- ARENA

0.- ELEMENTOS QUE CONTEMPLA EL PLIEGO

B03L-05N7.

1.- DEFINICIÓN Y CONDICIONES DE LOS ELEMENTOS

Arena procedente de rocas calcáreas, rocas graníticas, mármoles blancos y duros, o arenas procedentes del reciclaje de residuos de la construcción o demoliciones en una planta legalmente autorizada para el tratamiento de este tipo de residuos.

Se han considerado los siguientes tipos:

- Arena de mármol blanco

- Arena para confección de hormigones, de origen:

Arena para confección de hormigones, de origen: - De piedra caliza - De piedra granítica

- Arena para la confección de morteros

- Arena para relleno de zanjas con tuberías

- Arenas procedentes del reciclaje de residuos de la construcción y demoliciones

CARACTERÍSTICAS GENERALES:

El contratista someterá a la aprobación de la DF las canteras o depósitos origen de los áridos, aportando todos los elementos justificativos que considere convenientes o que le sean requeridos por el Director de Obra, entre otros:

- Clasificación geológica.

- Estudio de morfología.

- Aplicaciones anteriores.

La DF podrá rechazar todas las procedencias que, según su criterio, obligarían a un control demasiado frecuente de los materiales extraídos.

Los gránulos tendrán forma redondeada o poliédrica.

La composición granulométrica será la adecuada a su uso, o si no consta, la que establezca explícitamente la DF.

No tendrá margas u otros materiales extraños.

Contenido de piritas u otros sulfuros oxidables: 0%

Contenido de materia orgánica (UNE-EN 1744-1): Color más claro que el patrón

Contenido de terrones de arcilla (UNE 7133): $\leq 1\%$ en peso

Los áridos no han de ser reactivos con el cemento. No se utilizarán áridos procedentes de rocas blandas, friables, porosas, etc., ni las que contengan nódulos de yeso, compuestos ferrosos, sulfuros oxidables, etc., en cantidades superiores contempladas en el CÓDIGO ESTRUCTURAL. Los áridos reciclados deberán cumplir con las especificaciones del artículo 30 del CÓDIGO ESTRUCTURAL. Además, los que provengan de hormigones estructurales sanos, o de resistencia elevada, serán adecuados para la fabricación de hormigón reciclado estructural, cumpliendo una serie de requisitos:

- Dimensión mínima permitida = 4 mm

- Terrones de arcilla para un hormigón con menos del 20% de árido reciclado: $\leq 0,6\%$

- Terrones de arcilla para un hormigón con 100% de árido reciclado: $\leq 0,25\%$

- Absorción de agua para un hormigón con menos del 20% de árido reciclado: $\leq 7\%$

- Absorció de aigua para un hormigón con más del 20% de árido reciclado: $\leq 5\%$
 - Coeficiente de Los Ángeles: ≤ 40
 - Contenidos máximos de impurezas:
 - Material cerámico: $\leq 5\%$ del peso
 - Partículas ligeras: $\leq 1\%$ del peso
 - Asfalto: $\leq 1\%$ del peso
 - Otros: $\leq 1,0\%$ del peso
- En los valores de las especificaciones no citadas, se mantienen los establecidos en el artículo 30 del CÓDIGO ESTRUCTURAL.

ARENA DE MARMOL BLANCO:

Mezcla con áridos blancos diferentes del mármol: 0%

ARENA PARA LA CONFECCION DE HORMIGONES:

Se denomina arena a la mezcla de las diferentes fracciones de árido fino que se utilizan para la confección del hormigón

Designación: d/D - IL - N

d/D: Fracción granulométrica, d tamaño mínimo y D tamaño máximo

IL: Presentación, R rodado, T triturado (machaqueo) y M mezcla

N: Naturaleza del árido (C, calcáreo; S, silicio; G, granítico; O, ofita; B, basalto; D, dolomítico; Q, traquita; I, fonolita; V, varios; A, artificial y R, reciclado

Tamaño de los granulos (Tamiz 4 UNE-EN 933-2): $\leq 4\text{ mm}$

Material retenido por el tamiz 0,063 (UNE-EN 933-2) y que flota en un líquido de peso específico 20 kN/m³ (UNE EN 1744-1): $\leq 0,5\%$ en peso

Compuestos de azufre expresado en SO₃ y referidos a árido seco (UNE-EN 1744-1): $\leq 1\%$ en peso

Reactividad potencial con los álcalis del cemento (UNE 146507-2)

Sulfatos solubles en ácido, expresados en SO₃ y referidos al árido seco (UNE-EN 1744-1): $\leq 0,8$ en peso

Cloruros expresados en Cl⁻ y referidos al árido seco (UNE-EN 1744-1):

- Hormigón armado o en masa con armaduras de fisuración: $\leq 0,05\%$ en peso

- Hormigón pretensado: $\leq 0,03\%$ en peso

Ión cloro total aportado por componentes del hormigón no superará:

- Pretensado: $\leq 0,2\%$ peso de cemento

- Armado: $\leq 0,4\%$ peso de cemento

- En masa con armadura de fisuración: $\leq 0,4\%$ peso de cemento

Estabilidad (UNE-EN 1367-2):

- Pérdida de peso con sulfato sódico: $\leq 10\%$

- Pérdida de peso con sulfato magnésico: $\leq 15\%$

Pérdida de peso con sulfato magnésico (UNE-EN 1367-2) cuando el hormigón esté sometido a una clase de exposición XF, y el árido fino tenga una absorción de agua $>1\%$: $\leq 15\%$

Coeficiente de friabilidad (UNE 83115)

- Para hormigones de alta resistencia: < 40

- Hormigones en masa o armados con $F_{ck} \leq 30\text{ N/mm}^2$: < 50

Los áridos no presentarán reactividad potencial con los álcalis del hormigón. Para comprobarlo, en primer lugar se realizará un análisis petrográfico para obtener el tipo de reactividad que, en su caso, puedan presentar. Si de este estudio se deduce la posibilidad de reactividad álcali silice o álcali silicato, se realizará el ensayo descrito en la UNE 146.508 EX. Si el tipo de reactividad potencial es de álcali carbonato, se realizará el ensayo según la UNE 146.507 EX parte 2.

La curva granulométrica del árido fino, estará comprendida dentro del huso siguiente:

Límites	Material retenido acumulado, en % en peso, en los tamices						
	4 mm	2 mm	1 mm	0,5 mm	0,25 mm	0,125 mm	0,063 mm
Superior	0	4	16	40	70	77	(1)
Inferior	15	38	60	82	94	100	100

(1) Este valor varía en función del tipo y origen del árido.

ARENA DE PIEDRA GRANITICA PARA LA CONFECCION DE HORMIGONES:

Contenido máximo de finos que pasan por el tamiz 0,063 mm (UNE-EN 933-1):

- Árido grueso: - Cualquier tipo: $\leq 1,5\%$ en peso

- Árido fino: - Árido redondeado: $\leq 6\%$ en peso
- Árido de machaqueo no calcáreo para obras sometidas a exposición XS, XD, XA, XF o XM: $\leq 6\%$ en peso
- Árido de machaqueo no calizo para obras sometidas a exposición X0 o XC y no sometida a ninguna clase de exposición XA, XF o XM: $\leq 10\%$ en peso

Equivalente de arena (EAV) (UNE-EN 933-8):

- Para obras en ambientes X0, XC: ≥ 70

- Otros casos: ≥ 75

Absorción de agua (UNE-EN 1097-6): $\leq 5\%$

ARENA DE PIEDRA CALIZA PARA LA CONFECCION DE HORMIGONES:

Contenido máximo de finos que pasan por el tamiz 0,063 mm (UNE-EN 933-1):

- Árido grueso: - Cualquier tipo: $\leq 1,5\%$ en peso

- Árido fino: - Árido redondeado: $\leq 6\%$ en peso
- Árido de machaqueo calizo para obras sometidas a exposición XS, XD, XA, XF o XM: $\leq 10\%$ en peso
- Árido de machaqueo calizo para

obras sometidas a exposició X0 o XC y no sometidas a ninguna clase de exposició XA, XF o XM: <= 16% en peso.

Valor azul de metileno((UNE 83130):

- Para obras sometidas a exposició X0 o XC: <= 0,6% en peso

- Resto de casos: <= 0,3% en peso

ARENA PARA LA CONFECCION DE MORTEROS:

La composició granulométrica quedará dentro de los siguientes límites:

Tamiz UNE 7-050 mm	Porcentaje en peso que pasa por el tamiz	Condiciones
5,00	A	A = 100
2,50	B	60 <= B <= 100
1,25	C	30 <= C <= 100
0,63	D	15 <= D <= 70
0,32	E	5 <= E <= 50
0,16	F	0 <= F <= 30
0,08	G	0 <= G <= 15
Otras condi- ciones		C - D <= 50 D - E <= 50 C - E <= 70

Medida de los gránulos: <= 1/3 del espesor de la junta

Contenido de materias perjudiciales: <= 2%

ARIDOS PROCEDENTES DEL RECICLAJE DE RESIDUOS DE LA CONSTRUCCIÓN Y DEMOLICIONES:

El material ha de proceder de una planta legalmente autorizada para el tratamiento de residuos de la construcción.

El material no será susceptible de ningún tipo de meteorización o de alteración física o química bajo las condiciones más desfavorables que presumiblemente puedan darse en el lugar de empleo. No han de dar lugar, con el agua, a disoluciones que puedan causar daños a estructuras, capas de firmes, o contaminar el suelo o corrientes de agua.

Se ha considerado que su uso será para rellenos de zanjas con tuberías.

Para cualquier otra utilización se requiera la aceptación expresa de la dirección facultativa y la justificación mediante los ensayos pertinentes que se cumplen las condiciones requeridas para el uso al que se pretende destinar.

2.- CONDICIONES DE SUMINISTRO Y ALMACENAJE

Suministro y almacenamiento: De manera que no se alteren sus condiciones.

Cada remesa de arena se descargará en una zona, ya preparada, de suelo seco.

Las arenas de distinto tipo se almacenarán por separado.

Los áridos se han de almacenar de tal modo que queden protegidos frente a la contaminación, y evitando su posible segregación, sobretodo durante su transporte. Se recomienda almacenarlos bajo techado para evitar los cambios de temperatura del árido y en un terreno seco y limpio destinado al acopio de los áridos. Las arenas de otro tipo se almacenarán por separado.

3.- UNIDAD Y CRITERIO DE MEDICIÓN

Unidad de medición: la indicada en la descripción del elemento

Criterio de medición: cantidad necesaria suministrada en la obra

4.- NORMATIVA DE CUMPLIMIENTO OBLIGATORIO

ARENA PARA LA CONFECCION DE HORMIGONES:

Real Decreto 470/2021, de 29 de junio, por el que se aprueba el Código Estructural.

ARENA PARA LA CONFECCION DE MORTEROS:

Real Decreto 470/2021, de 29 de junio, por el que se aprueba el Código Estructural.

UNE-EN 12620:2003 Áridos para hormigón.

Documento Básico de Seguridad estructural Fábrica DB-SE-F, parte II del CTE, aprobado por el Real Decreto 314/2006.

ARENAS PARA OTROS USOS:

No hay normativa de obligado cumplimiento.

5.- CONDICIONES DE CONTROL DE RECEPCIÓN

CONDICIONES DE MARCADO Y CONTROL DE LA DOCUMENTACIÓN:

La entrega de árido en obra deberá de ir acompañada de una hoja de suministro proporcionada por el suministrador, en la que han de constar como mínimo los siguientes datos:

- Identificación del suministrador
- Número del certificado de marcado CE o indicación de autoconsumo
- Número de serie de la hoja de suministro
- Nombre de la cantera
- Fecha de la entrega
- Nombre del peticionario
- Designación del árido según el artículo 30.2 del CÓDIGO ESTRUCTURAL

- Cantidad de árido suministrado
- Identificación del lugar de suministro

El fabricante deberá proporcionar la información relativa a la granulometría y a las tolerancias del árido suministrado.

El suministrador pondrá a disposición de la DF si ésta lo solicita, la siguiente documentación, que acredita el marcado CE, según el sistema de evaluación de conformidad aplicable, de acuerdo con lo que dispone el apartado 7.2.1 del CTE: - Productos para carreteras y otros trabajos de obras públicas y edificación de Funcion: Aplicaciones que exigen requisitos de seguridad muy estrictos*.

* Requisitos que deben ser definidos por leyes, reglamentos y normas administrativas nacionales de cada estado miembro, - Productos para edificios, fabricación de productos de hormigón prefabricado, carreteras y otros trabajos de obras públicas de Funcion: Aplicaciones que exigen requisitos de seguridad muy estrictos*. * Requisitos que deben ser definidos por leyes, reglamentos y normas administrativas nacionales de cada estado miembro: - Sistema 2+: Declaración de Prestaciones - Productos para edificios, fabricación de productos de hormigón prefabricado,

carreteras y otros trabajos de obras públicas de Funcion: Aplicaciones que no exigen requisitos de seguridad muy estrictos*. * Requisitos que deben ser definidos por leyes, reglamentos y normas administrativas nacionales de cada estado miembro, - Productos para carreteras y otros trabajos de obras públicas y edificación de Funcion: Aplicaciones que no exigen requisitos de seguridad muy estrictos*. * Requisitos que deben ser definidos por leyes, reglamentos y normas administrativas nacionales de cada estado miembro: - Sistema 4: Declaración de Prestaciones

El símbolo de marcado de conformidad CE debe estamparse conforme la Directiva 93/68CE y debe estar visible sobre el producto o sobre etiqueta, embalaje o documentación comercial y debe ir acompañado de la siguiente información:

- Número de identificación del organismo de certificación
- Nombre o marca de identificación y dirección del fabricante
- Las dos últimas cifras del año de impresión del marcado
- Referencia a la norma (UNE-EN 12620)
- Descripción del producto (nombre genérico, material, uso previsto)
- Designación del producto
- Información de las características esenciales aplicables

En la documentación del marcado deberá constar:

- Nombre del laboratorio que realiza los ensayos
- Fecha de emisión del certificado
- Garantía de que el trato estadístico es el exigido en el marcado
- Estudio de finos que justifique experimentalmente su uso, en el caso de haber áridos que no cumplan con el artículo 30.4.1 del CÓDIGO ESTRUCTURAL.

El árido reciclado deberá incluir en su documentación:

- Naturaleza del material
- Planta productora del árido y empresa transportista del escombros
- Presencia de impurezas
- Detalles de su procedencia
- Otra información que resulte relevante

OPERACIONES DE CONTROL:

Los áridos deberán disponer del marcado CE, de tal modo que la comprobación de la idoneidad para su uso se hará mediante un control documental del marcado para determinar el cumplimiento de las especificaciones del proyecto y del artículo 30 del CÓDIGO ESTRUCTURAL.

En el caso de los áridos de autoconsumo, el Constructor o el Suministrador deberán aportar un certificado de ensayo, de cómo máximo tres meses de antigüedad, realizado en un laboratorio de control de los contemplados en el artículo 17.2.2.1 del CÓDIGO ESTRUCTURAL, que verifique el cumplimiento de las especificaciones del árido suministrado con el artículo 30 del CÓDIGO ESTRUCTURAL.

La DF podrá valorar el nivel de garantía del distintivo, y en caso de no disponer de suficiente información, podrá determinar la ejecución de comprobaciones mediante ensayos.

La DF, además, valorará si realizar una inspección a la planta de fabricación, a poder ser, antes del suministro del árido, para comprobar la idoneidad para su fabricación. En caso necesario, la DF podrá realizar los ensayos siguientes para verificar la conformidad de las especificaciones:

- Materia orgánica (UNE-EN 1744-1).
- Terrones de arcilla (UNE 7133).
- Material retenido por el tamiz 0.063 UNE (UNE EN 933-2) y que flota en un líquido de peso específico 2 (UNE EN 1744-1).
- Compuestos de azufre (SO₃) - respecto al árido seco (UNE-EN 1744-1).
- Sulfatos solubles en ácido (UNE-EN 1744-1).
- Contenido de Ión CL⁻ (UNE-EN 1744-1).
- Ensayo petrográfico
- Reactividad potencial con los álcalis del cemento (UNE 146-507 y UNE 146-508).
- Equivalente de arena (UNE-EN 933-8).
- Absorción de agua (UNE-EN 1097-6).
- Ensayo de identificación por rayos X.
- Pérdida de peso con sulfato magnésico (UNE-EN 1367-2)

- Ensayo granulométrico (UNE-EN 933-2)
- Coeficiente de friabilidad (UNE 83115)

Una vez se haya realizado el acopio, se realizará una inspección visual, y si es considera necesario, se tomarán muestras para realizar los ensayos correspondientes.

Se podrá aceptar la arena que no cumpla con los requisitos siempre y cuando mediante lavado, cribado o mezcla, se alcancen las condiciones exigidas.

CRITERIOS DE TOMA DE MUESTRAS:

Los controles se realizarán según las instrucciones de la DF y el CÓDIGO ESTRUCTURAL.

INTERPRETACIÓN DE RESULTADOS Y ACTUACIONES EN CASO DE INCUMPLIMIENTO:

No se aceptará la arena que no cumpla todas las especificaciones indicadas en el pliego de condiciones. Si la granulometría no se ajusta a la utilizada para el establecimiento de las dosificaciones aprobadas, se deberán proyectar y aprobar nuevas fórmulas de trabajo.

No se utilizarán áridos finos que tengan un equivalente de arena inferior a:

- 70, en obras sometidas a las clases X0 o XC
- 75, en los otros casos

En el caso de las arenas procedentes del machaqueo de rocas calizas o de rocas dolomíticas que no cumplan con la especificación del equivalente de arena, se podrán aceptar si el ensayo del azul de metileno (UNE-EN 933-9) cumple lo siguiente:

- Para obras con clase general de exposición clase X0 o XC: $\leq 0,6\%$ en peso
- Resto de casos: $\leq 0,3\%$ en peso

Si el valor del azul de metileno fuera superior a los valores anteriores, y se presenten dudas de la presencia de arcilla en los finos, se podrá realizar un ensayo de rayos X para su detección e identificación: se podrá emplear el árido fino si las arcillas son del tipo caolinita ó illita, y si las propiedades del hormigón con este árido son las mismas que las de uno que tenga los mismos componentes pero sin los finos.

Se podrán utilizar arenas rodadas, o procedentes de rocas de machaqueo, o escorias siderúrgicas adecuadas, en la fabricación de hormigón de uso no estructural.

B0 MATERIALES BÁSICS

B05 AGLOMERANTES Y CONGLOMERANTES

B055- CEMENTO

0.- ELEMENTOS QUE CONTEMPLA EL PLIEGO

B055-067M.

1.- DEFINICIÓN Y CONDICIONES DE LOS ELEMENTOS

Conglomerante hidráulico formado por diferentes materiales inorgánicos finamente divididos que, amasado con agua, forma una pasta que, por un proceso de hidratación, endurece y una vez endurecido conserva su resistencia y estabilidad incluso bajo el agua.

Se consideran los cementos regulados por la norma RC-16 con las siguientes características:

- Cementos comunes (CEM)
- Cementos de aluminato de calcio (CAC)
- Cementos blancos (BL)
- Cementos resistentes al agua de mar (MR)

CARACTERÍSTICAS GENERALES:

Será un material granular muy fino y estadísticamente homogéneo en su composición.

El cemento será capaz, cuando se dosifica y mezcla apropiadamente con agua y áridos, de producir un mortero o un hormigón que conserve su trabajabilidad durante un tiempo suficientemente largo y alcanzar, al cabo de periodos definidos, los niveles especificados de resistencia y presentar estabilidad de volumen a largo plazo.

No tendrá grumos ni principios de aglomeración.

En actividades manuales en las que exista riesgo de contacto con la piel y de acuerdo con lo establecido en la Orden Presidencial 1954/2004 de 22 de junio, no se utilizarán o comercializarán cementos con un contenido en cromo (VI) superior a dos partes por millón del peso seco del cemento.

CEMENTOS COMUNES (CEM):

Estarán sujetos al marcado CE de conformidad con lo dispuesto en los Reales Decretos 1328/1995 de 28 de julio y 256/2016 de 10 de junio.

Los componentes deberán cumplir los requisitos especificados en el capítulo 5 de la norma UNE-EN

197-1.

Tipos de cementos:

- Cemento Portland: CEM I
- Cemento Portland con adiciones: CEM II
- Cemento Portland con escorias de horno alto: CEM III
- Cemento puzolánico: CEM IV
- Cemento compuesto: CEM V

Algunos de estos tipos se subdividen en subtipos, según el contenido de la adición o mezcla de adiciones presentes en el cemento. Según dicho contenido creciente los subtipos pueden ser A, B o C.

Adiciones del clinker pórtland (K):

- Escoria de horno alto: S
- Humo de sílice: D
- Puzolana natural: P
- Puzolana natural calcinada: Q
- Ceniza volante silíceo: V
- Ceniza volante calcárea: W
- Esquisto calcinado: T
- Caliza L: L
- Caliza LL: LL

Relación entre denominación y designación de los cementos comunes según el tipo, subtipo y adiciones:

Denominación	Designación
Cemento Pórtland	CEM I
Cemento Pórtland con escoria	CEM II/A-S CEM II/B-S
Cemento Pórtland con humo de sílice	CEM II/A-D
Cemento Pórtland con puzolana	CEM II/A-P CEM II/B-P CEM II/A-Q CEM II/B-Q
Cemento Pórtland con ceniza volante	CEM II/A-V CEM II/B-V CEM II/A-W CEM II/B-W
Cemento Pórtland con esquisto calcinado	CEM II/A-T CEM II/B-T
Cemento Pórtland con caliza	CEM II/A-L CEM II/B-L CEM II/A-LL CEM II/B-LL
Cemento Pórtland mixto	CEM II/A-M CEM II/B-M
Cemento con escoria de horno alto	CEM III/A CEM III/B CEM III/C
Cemento puzolánico	CEM IV/A CEM IV/B
Cemento compuesto	CEM V/A CEM V/B

En cementos Pórtland mixtos CEM II/A-M y CEM II/B-M, en cementos puzolánicos CEM IV/A y CEM IV/B y en cementos compuestos CEM V/A y CEM V/B los componentes principales además del clinker deberán ser declarados en la designación del cemento.

La composición de los diferentes cementos comunes será la especificada en el capítulo 6 de la norma UNE-EN 197-1.

Los cementos comunes cumplirán las exigencias mecánicas, físicas, químicas y de durabilidad especificadas en el capítulo 7 de la norma UNE-EN 197-1.

CEMENTOS DE ALUMINATO DE CALCIO (CAC):

Cemento obtenido por una mezcla de materiales aluminosos y calcáreos.

Estarán sujetos al marcado CE de conformidad con lo dispuesto en el Real Decreto 256/2016, de 10 de junio

Cumplirán las exigencias mecánicas, físicas y químicas especificadas en la norma UNE-EN 14647.

CEMENTOS BLANCOS (BL):

Estarán sujetos al Real Decreto 1313/1988 y serán aquellos definidos en la norma UNE 80305 y homólogos de las normas UNE-EN 197-1 (cementos comunes) y UNE-EN 413-1 (cementos de albañilería) que cumplen con la especificaciones de blancura.

Índice de blancura (UNE 80117): ≥ 85

De acuerdo con el Real Decreto 1313/1988 de 28 de octubre y la Orden Ministerial de 17 de enero de 1989, llevarán el Certificado de Conformidad con Requisitos Reglamentarios (CCRR).

La composición, así como las prescripciones mecánicas, físicas, químicas y de durabilidad que cumplirán los cementos comunes blancos son las mismas que las especificadas para los cementos comunes en la norma UNE-EN 197-1.

La composición, así como las prescripciones mecánicas, físicas y químicas que cumplirá el cemento blanco de albañilería (BL 22,5 X) son las mismas que las especificadas para el cemento homólogo en la norma UNE-EN 413-1.

CEMENTOS RESISTENTES AL AGUA DE MAR (MR):

De acuerdo con el Real Decreto 1313/1988 de 28 de octubre y la Orden Ministerial de 17 de enero de 1989, llevarán el Certificado de Conformidad con Requisitos Reglamentarios (CCRR).

Relación entre denominación y designación de los cementos resistentes al agua de mar según el tipo, subtipo y adiciones:

Denominación	Designación
Cemento portland	I
Cemento portland con escoria	II/A-S II/B-S
Cemento portland con humo de sílice	II/A-D
Cemento portland con puzolana	II/A-P II/B-P
Cemento portland con ceniza volante	II/A-V II/B-V
Cemento con escoria de horno alto	III/A III/B III/C
Cemento puzolánico	IV/A IV/B
Cemento compuesto	V/A V/B

Las especificaciones generales en cuanto a composición y a exigencias mecánicas, físicas, químicas y de durabilidad que cumplirán son las correspondientes a los cementos comunes homólogos de la norma UNE-EN 197-1.

Cumplirán los requisitos adicionales especificados en el capítulo 7.2 de la norma UNE 80303-2.

2.- CONDICIONES DE SUMINISTRO Y ALMACENAJE

Suministro: de manera que no se alteren sus características.

Si el cemento se suministra a granel se almacenará en silos.

Si el cemento se suministra en sacos, se almacenarán en un lugar seco, ventilado, protegido de la intemperie y sin contacto directo con el suelo, de manera que no se alteren sus condiciones.

Tiempo máximo de almacenamiento de los cementos:

- Clases 22,5 y 32,5: 3 meses

- Clases 42,5: 2 meses

- Clases 52,5: 1 mes

3.- UNIDAD Y CRITERIO DE MEDICIÓN

Unidad de medición: la indicada en la descripción del elemento

Criterio de medición: cantidad necesaria suministrada en la obra

4.- NORMATIVA DE CUMPLIMIENTO OBLIGATORIO

Real Decreto 1313/1988, de 28 de octubre, por el se declara obligatoria la homologación de los cementos para la fabricación de hormigones y morteros para todo tipo de obras y productos prefabricados.

Orden de 17 de enero de 1989 por la que se establece la certificación de conformidad a normas como alternativa de la homologación de los cementos para la fabricación de hormigones y morteros para todo tipo de obras y productos prefabricados.

Real Decreto 1328/1995, de 28 de julio, por el que se modifica, en aplicación de la Directiva 93/68/CEE, las disposiciones para la libre circulación de productos de construcción, aprobadas por el Real Decreto 1630/1992, de 29 de diciembre.

Real Decreto 256/2016, de 10 de junio, por el que se aprueba la Instrucción para la recepción de cementos (RC-16).

UNE-EN 197-1:2000 Cemento. Parte 1: Composición, especificaciones y criterios de conformidad de los cementos comunes.

UNE-EN 14647:2006 Cemento de aluminato de calcio. Composición, especificaciones y criterios de conformidad.

UNE 80305:2001 Cementos blancos.

UNE 80303-2:2001 Cementos con características adicionales. Parte 2: Cementos resistentes al agua de mar.

5.- CONDICIONES DE CONTROL DE RECEPCIÓN

CONDICIONES DE MARCAJE Y CONTROL DE LA DOCUMENTACION EN CEMENTOS COMUNES (CEM) Y CEMENTOS DE CAL (CAC):

El suministrador pondrá a disposición de la DF si ésta lo solicita, la siguiente documentación, que acredita el marcado CE, según el sistema de evaluación de conformidad aplicable, de acuerdo con lo que dispone el apartado 7.2.1 del CTE: - Productos para preparación de hormigón, mortero, lechadas y otras mezclas para construcción y para la fabricación de productos de construcción, - Productos para elaboración de hormigón, mortero, pasta y otras mezclas para construcción y para la fabricación de productos de construcción: - Sistema 1+: Declaración de Prestaciones

El símbolo normalizado del marcado CE deberá ir acompañado de la siguiente información:

- número de identificación del organismo certificador que ha intervenido en el control de producción
- nombre o marca distintiva de identificación y dirección registrada del fabricante
- número del certificado CE de conformidad
- las dos últimas cifras del año en que el fabricante puso el marcado CE
- Indicaciones que permitan identificar el producto así como sus características y prestaciones declaradas, atendiendo a sus indicaciones técnicas
- referencia a la norma armonizada pertinente
- designación normalizada del cemento indicando el tipo, subtipo, (según los componentes principales) y clase resistente
- en su caso, información adicional referente al contenido en cloruros, al límite superior de pérdida por calcinación de ceniza volante y/o aditivo empleado

Sobre el propio envase el marcado CE se puede simplificar, incluyendo como mínimo los puntos siguientes:

- el símbolo o pictograma del marcado CE
- en su caso, el número del certificado CE de conformidad
- nombre o marca distintiva de identificación y dirección registrada del fabricante o su representante legal
- los dos últimos dígitos del año en que el fabricante puso el marcado CE
- la referencia al número de la norma armonizada correspondiente

En este caso, la información completa del marcado o etiquetado CE deberá aparecer también en el albarán o la documentación que acompaña al suministro

En el albarán figurarán los siguientes datos:

- número de referencia del pedido
- nombre y dirección del comprador y punto de destino del cemento
- identificación del fabricante y de la empresa de suministro
- designación normalizada del cemento suministrado conforme a la instrucción RC-16
- cantidad que se suministra
- en su caso, referencia a los datos del etiquetado correspondiente al marcado CE
- fecha de suministro
- identificación del vehículo que lo transporta

CONDICIONES DE MARCAJE Y CONTROL DE LA DOCUMENTACION EN CEMENTOS BLANCOS (BL) Y CEMENTOS RESISTENTES AL AGUA DE MAR (MR):

En el albarán figurarán los siguientes datos:

- número de referencia del pedido
- nombre y dirección del comprador y punto de destino del cemento
- identificación del fabricante y de la empresa de suministro
- designación normalizada del cemento suministrado conforme al Real Decreto 256/2016, de 10 de junio
- contraseña del Certificado de Conformidad con los Requisitos Reglamentarios
- la fecha de suministro
- identificación del vehículo que lo transporta (matrícula)
- en su caso, el etiquetado correspondiente al marcado CE
- En el caso de cementos envasados, estos deben mostrar en sus envases la siguiente información:
- nombre o marca identificativa y dirección completa del fabricante y de la fábrica
- designación normalizada del cemento suministrado conforme a la presente instrucción

- contraseña del Certificado de Conformidad con los Requisitos Reglamentarios
- fechas de fabricación y de envasado (indicando semana y año)
- condiciones específicas aplicables a la manipulación y utilización del producto

El fabricante facilitará, si se le piden, los siguientes datos:

- Inicio y final del fraguado
- Si se incorporan aditivos, información detallada de todos ellos y de sus efectos

OPERACIONES DE CONTROL:

La recepción del cemento deberá incluir al menos, dos fases obligatorias:

- Una primera fase de comprobación de la documentación
- Una segunda fase de inspección visual del suministro

Se puede dar una tercera fase, si el responsable de recepción lo considera oportuno, de comprobación del tipo y clase de cemento y de las características físicas químicas y mecánicas mediante la realización de ensayos de identificación y, si es el caso, de ensayos complementarios.

Para la primera fase, al iniciar el suministro el Responsable de recepción ha de comprobar que la documentación es la requerida. Esta documentación estará comprendida por:

- Albarán o hoja de suministros
- Etiquetado
- Documentos de conformidad, como puede ser el marcaje CE o bien la Certificación de Conformidad del Real Decreto 1313/1988
- Para el caso de los cementos no sujetos al marcaje CE, el certificado de garantía del fabricante firmado.
- Si los cementos disponen de distintivos de calidad, será necesaria también la documentación precisa de reconocimiento del distintivo.

En la segunda fase, una vez superada la fase de control documental, se deberá someter el cemento a una inspección visual para comprobar que no ha sufrido alteraciones o mezclas indeseadas.

La tercera fase se activará cuando se pueda prever posibles defectos o en el caso que el Responsable así lo establezca por haber dado resultados no conformes en las fases anteriores o por haber detectado defectos en el uso de cementos de anteriores remesas.

En este caso se llevarán a cabo, antes de empezar la obra y cada 200 t de cemento de la misma designación y procedencia durante la ejecución, ensayos de acuerdo con lo establecido en los Anejos 5 y 6 del la RC-16.

CRITERIOS DE TOMA DE MUESTRAS:

Las muestras se tomarán según lo indicado en la RC-16. Para cada lote de control se extraerán tres muestras, una para realizar los ensayos de comprobación de la composición, la otra para los ensayos físicos, mecánicos y químicos y la otra para ser conservada preventivamente.

INTERPRETACIÓN DE RESULTADOS Y ACTUACIONES EN CASO DE INCUMPLIMIENTO:

A efectos de la fase primera, no se aprobará el uso de cementos los cuales el etiquetado y la documentación no se correspondan con el cemento solicitado, cuando la documentación no esté completa y cuando no se reúnan todos los requisitos establecidos.

A efectos de la segunda fase, no se aprobará el uso de cementos que presenten síntomas de meteorización relevante, que contengan cuerpos extraños y que no resulte homogénea en su aspecto o color.

A efectos de la tercera fase, no se aprobará el uso de cementos que no cumplan los criterios establecidos en el apartado A5.5 de la RC-16.

Cuando no se cumpla alguna de las prescripciones del cemento ensayado, se repetirán los ensayos por duplicado, sobre dos muestras obtenidas del acopio existente en obra. Se aceptará el lote únicamente si los resultados obtenidos en las dos muestras son satisfactorios.

B0 MATERIALES BÁSICS

B07 MORTEROS DE COMPRA

B07E- PASTA AUTONIVELANTE

0.- ELEMENTOS QUE CONTEMPLA EL PLIEGO

B07E-0GH0.

1.- DEFINICIÓN Y CONDICIONES DE LOS ELEMENTOS

Pastas autonivelantes para uso en pavimentos interiores.

CONDICIONES GENERALES:

Producto en polvo ya preparado formado por cemento, arena de cuarzo, cola de origen animal y aditivos, para obtener, con la adición de agua en la proporción especificada, pastas para cubrir los desconchados y pequeñas irregularidades que pueda presentar una superficie.

No tendrá grumos ni principios de aglomeración.

La masa, una vez preparada, será de consistencia viscosa y espesa.

Clasificación en función del tipo de aglomerante:

- Morteros autonivelantes de cemento: CT
- Morteros autonivelantes de sulfato de calcio: CA
- Morteros autonivelantes de magnesita: MA
- Morteros autonivelantes de masilla asfáltica: AS
- Morteros autonivelantes de resina sintética: SR

Clasificación en función del grueso de aplicación.

- Capa fina: 2 a 30mm
- Capa gruesa ≥ 35 mm

Características:

- Resistencia mecánica a la compresión de acuerdo con UNE-EN 13813. La resistencia a la compresión se indicará con una C seguida de la clase de resistencia a compresión en N/mm²
- Resistencia mecánica a la flexión: de acuerdo con UNE-EN 13813. La resistencia a la flexión se indicará con una F seguida de la clase de resistencia a flexión en N/mm²
- Resistencia al desgaste: de acuerdo con UNE-EN 13813. Hay tres métodos de ensayo para cuantificar el desgaste, método de Böhem, método BCA, método de rodadura. Cada uno se designa con A (método de Böhem), AR (método BCA) y RWA (método de rodamiento) seguidos de los valores obtenidos en los ensayos correspondientes.
- Dureza superficial para pastas autonivelantes de magnesita y opcionalmente para pastas autonivelantes con áridos finos (<4mm) de acuerdo con UNE-EN 13813. La dureza se indica con SH seguido del valor en N/mm²
- Resistencia a la penetración para pastas autonivelantes de masilla asfáltica. De acuerdo con ensayo indicado en UNE-EN 13813. La resistencia a la penetración se indica con las letras IP o ICH dependiendo del ensayo utilizado.
- Resistencia a la rodadura, de acuerdo con ensayo indicado en UNE-EN 13813. La resistencia a la rodadura se indica con las letras RWFC seguido de la carga en N
- Tiempo de fraguado de acuerdo con UNE-EN 13813
- Retracción e hinchamiento: de acuerdo con UNE-EN 13813
- Módulo de elasticidad de acuerdo con UNE-EN 13813. Se indica con la letra E seguida del valor en kN/mm²
- Resistencia a la tracción: de acuerdo con UNE-EN 13813. Se indica con la letra B seguida del valor en N/mm².
- Resistencia al impacto: de acuerdo con UNE-EN 13813. Se indica con las letras IR seguidas de valor en Nm

Características especiales (UNE-EN 13813):

- Resistencia eléctrica: Cumplirá
- Resistencia química: Cumplirá
- Reacción al fuego: Cumplirá
- Emisión de sustancias corrosivas: Cumplirá
- Resistencia térmica: Cumplirá
- Permeabilidad al agua: Cumplirá
- Aislamiento acústico al ruido de impacto: Cumplirá
- Absorción acústica: Cumplirá

La designación de un mortero autonivelante se realiza escribiendo el nombre de la norma, seguido de la nomenclatura del tipo de mortero y posteriormente los diferentes dígitos de las características con los valores correspondientes.

2.- CONDICIONES DE SUMINISTRO Y ALMACENAJE

Suministro:

- Envasado en sacos de polietileno estancos. En el envase constará el nombre del fabricante y el tipo de producto contenido, modo y condiciones de aplicación.
- En camiones hormigonera. La pasta debe llegar a la obra sin alteraciones en sus características, formando una mezcla homogénea y sin haber iniciado el fraguado. Queda expresamente prohibido la adición de cualquier cantidad de agua u otras sustancias que puedan alterar la composición original. El suministrador pondrá a disposición de la DF si ésta lo solicita, la siguiente documentación, que acredita el marcado CE, según el sistema de evaluación de conformidad aplicable, de acuerdo con lo que dispone el apartado 7.2.1 del CTE: - Productos para usos en interiores sujetos a reglamentaciones sobre reacción al fuego de Nivel o Clase: (A1 a E)***, F. *** Productos o materiales que no necesitan someterse a ensayo de reacción al fuego (por ejemplo productos o materiales de la clase A1 con arreglo a la Decisión 96/603/CE, y sus modificaciones), - Productos para usos en interiores no sujetos a reglamentaciones sobre reacción al fuego ni a reglamentaciones sobre sustancias peligrosas: - Sistema 4: Declaración de Prestaciones - Productos para usos en interiores sujetos a reglamentaciones sobre sustancias peligrosas, - Productos para usos en interiores sujetos a reglamentaciones sobre reacción al fuego de Nivel o Clase: (A1, A2, B, C)**, D, E. ** Productos o materiales para los que una etapa claramente identificable en el proceso de

producció no supune una mejora en la clasificaci3n de reacci3n al fuego (por ejemplo la adici3n de retardadores de ignici3n o la limitaci3n de material org3nico): - Sistema 3: Declaraci3n de Prestaciones - Productos para usos en interiores sujetos a reglamentaciones sobre reacci3n al fuego de Nivel o Clase: (A1, A2, B, C)*. * Productos o materiales para los que una etapa claramente identificable en el proceso de producci3n supune una mejora en la clasificaci3n de reacci3n al fuego (por ejemplo la adici3n de retardadores de ignici3n o la limitaci3n de material org3nico): - Sistema 1: Declaraci3n de Prestaciones

En el embalaje o/y documentaci3n que acompa1a el producto llevar3 en un lugar visible la marca CE de conformidad con el Real Decreto 1328/1995 de 28 de julio, que adem3s ir3 acompa1ado de la siguiente informaci3n:

- N3mero de identificaci3n del organismo certificador (s3lo para productos con sistema 1)
- N3mero o marca identificativa y direcci3n registrada del fabricante.
- Dos 3ltimos d3gitos del a1o en que es va aplicar el marcado CE
- Numero de certificado CE de conformidad (si es el caso)
- Referencia a la norma UNE-EN 13813
- Identificaci3n del producto de acuerdo con la designaci3n de diferentes d3gitos
- Nombre del producto
- Cantidad, (masa o volumen)
- Fecha de fabricaci3n y vida media
- Referencia del lote
- Di3metro m3ximo de los 3ridos
- Instrucciones para la mezcla y la aplicaci3n
- Especificaciones de salubridad y seguridad
- Informaci3n sobre las caracter3sticas esenciales con los valores necesarios: - Reacci3n al fuego - Emisi3n de sustancias corrosivas - Permeabilidad al agua - Permeabilidad al vapor de agua - Resistencia a compresi3n - Resistencia a flexi3n - Resistencia al desgaste - Aislamiento ac3stico - Absorci3n ac3stica - Resistencia t3rmica - Resistencia qu3mica.

Almacenamiento: En su envase, en lugares protegidos de la humedad y de temperatura elevadas.

3.- UNIDAD Y CRITERIO DE MEDICI3N

Unidad de medici3n: la indicada en la descripci3n del elemento

Criterio de medici3n: cantidad necesaria suministrada en la obra

4.- NORMATIVA DE CUMPLIMIENTO OBLIGATORIO

UNE-EN 13813:2003 Pastas autonivelantes y pastas autonivelantes para suelos. Pastas autonivelantes. Caracter3sticas y especificaciones.

B0 MATERIALS B3SICS

B09 ADHESIUS

B091- ADHESIU D'APLICACI3 UNILATERAL

0.- ELEMENTOS QUE CONTEMPLA EL PLIEGO

B091-06VH.

1.- DEFINICI3 I CONDICIONS DELS ELEMENTS

Adhesiu que nom3s requereixen escampar-se a una de les cares dels elements a unir.

S'han considerat els tipus seg3ents:

- En dispersi3 aquosa
- Aqu3s en dispersi3 vin3lica
- En soluci3 alcoh3lica
- De poliuret3 bicomponent
- De poliuret3 (un sol component)
- De PVC
- De resines epoxi
- Bip3limer acr3lic en dispersi3 aquosa per a col·locaci3 de plaques de poliestir3

EN DISPERSI3 AQUOSA:

Adhesiu de resines sint3tiques per a la col·locaci3 de paviments de PVC i revestiments t3xtils. Ha de ser de f3cil aplicaci3, tenir una gran for1a adhesiva inicial i no ser inflamable ni t3xic. Densitat a 20°C: $\leq 1,24 \text{ g/cm}^3$

Contingut sòlid: Aprox. 70%

Rendiment: 250 - 350 g/m²

AQUÓS EN DISPERSIÓ VINÍLICA:

Adhesiu per a la col·locació de revestiments murals i papers vinílics.

No ha de ser inflamable ni tòxic.

Densitat: 1,01 g/cm³

Rendiment: Aprox. 200 g/m²

Temperatura de treball: $\geq 5^{\circ}\text{C}$

EN SOLUCIÓ ALCOHÒLICA:

Adhesiu de resines sintètiques en solució alcohòlica, per a la col·locació de paviments tèxtils lleugers.

Ha de ser de fàcil aplicació i tenir una gran força adhesiva inicial.

Densitat a 20°C: 1,5 g/cm³

Contingut sòlid: 84 - 86

Rendiment: Aprox. 450 g/m²

DE POLIURETÀ BICOMPONENT:

Adhesiu de poliuretà bicomponent, per a la col·locació de paviments de goma.

Ha de ser de fàcil aplicació, exempt de dissolvents i no inflamable.

DE POLIURETÀ (UN SOL COMPONENT):

Adhesiu format per un aglomerant de resines hidroxilades soles o modificades, que catalitzen en ésser mesclades amb un isocianat.

Característiques de la pel·lícula líquida:

- La mescla preparada, després de tres minuts d'agitació (INTA 163.203) no ha de tenir grumolls, pallofes ni dipòsits durs

- Temperatura d'inflamació (INTA 160.232 A): $\geq 30^{\circ}\text{C}$

- Rendiment per a una capa superior a 150 micres: $> 1 \text{ m}^2/\text{kg}$

- Temperatura d'enduriment: $\geq 15^{\circ}\text{C}$

- Temps d'aplicació a 20°C: $> 3 \text{ h}$

Resistència química de la pel·lícula seca:

- Àcid cítric, 10%: 15 dies

- Àcid làctic, 5%: 15 dies

- Àcid acètic, 5%: 15 dies

- Oli de cremar: Cap modificació

- Xilol: Cap modificació

- Clorur sòdic, 10%: 15 dies

- Aigua: 15 dies

PVC:

Adhesiu preparat per a la unió de materials de PVC.

Ha de ser de fàcil aplicació i tenir una gran força adhesiva inicial.

Ha de tenir bona estabilitat dimensional als canvis de temperatura i no ha de produir olors molestes.

Temps de pre-assecatge en condicions normals: $\leq 1 \text{ min}$

Resistència a la compressió: $> 10 \text{ N/mm}^2$

Resistència a la tracció: $> 18 \text{ N/mm}^2$

DE RESINES EPOXI:

Adhesiu de resines epoxi bicomponent, per a la col·locació de paviments de goma i revestiment de PVC.

Ha de ser resistent a la humitat, a la calor, als olis, als dissolvents, als àcids i als àlcalis diluïts.

La mescla dels dos components s'ha de fer amb la mateixa proporció.

Temps d'aplicació a 20°C: 3 - 4 h

BIPOLÍMER ACRÍLIC EN DISPERSIÓ AQUOSA:

Adhesiu de pasta aquosa, format per càrregues minerals i additius i com a lligant principal, un copolímer acrílic en dispersió.

Ha de ser apte per a barrejar-se amb el ciment.

Extracte sec a 105°C: 75 - 78

Contingut de cendres a 450°C: 65 - 68

Toleràncies:

- Densitat: $\pm 0,1\%$

- Extracte sec: $\pm 3\%$

- Contingut de cendres: $\pm 3\%$

2.- CONDICIONS DE SUBMINISTRAMENT I EMMAGATZEMATGE

Subministrament: En envasos hermèticament tancats.

A cada envàs hi ha de figurar les dades següents:

- Identificació del fabricant

- Nom comercial del producte

- Identificació del producte

- Data de caducitat

- Pes net o volum del producte

- Instruccions d'ús

- Limitacions d'ús (temperatura, materials, etc.)
- Toxicitat i inflamabilitat
- Temps d'assecat
- Rendiment

Per adhesius de dos components:

- Proporció de la mescla
- Temps d'inducció de la mescla
- Vida de la mescla

Per adhesius de PVC, el fabricant ha de facilitar les dades següents:

- Color
- Densitat
- Viscositat
- Contingut sòlid

Emmagatzematge: En el seu envàs, en locals ventilats, sense contacte amb el terreny.

Temperatura d'emmagatzematge:

- Dispersió aquosa, dispersió vinílica: $\geq 10^{\circ}\text{C}$
- Solució alcohòlica, poliuretà, PVC, resines epoxi: $5^{\circ}\text{C} - 30^{\circ}\text{C}$

Per a adhesiu aquós en dispersió vinílica el temps màxim d'emmagatzematge és 1 any a partir de la data de fabricació.

3.- UNITAT I CRITERI D'AMIDAMENT

Unitat d'amidament: la indicada a la descripció de l'element

Criteri d'amidament: quantitat necessària subministrada a l'obra

4.- NORMATIVA DE COMPLIMENT OBLIGATORI

No hi ha normativa de compliment obligatori.

B0 MATERIALS BÀSICS

B0A FERRETERIA

B0AO- TAC DE MATERIAL PLÀSTIC

0.- ELEMENTOS QUE CONTEMPLA EL PLIEGO

B0AO-07IG.

1.- DEFINICIÓ I CONDICIONS DELS ELEMENTS

Conjunt d'una peça per a encastar (tac) i un cargol o un vis. El sistema de subjecció del tac pot ser per adherència química o per expansió produïda per la deformació de la peça en ser comprimida pel cargol.

S'han considerat els tipus següents:

- Tac d'expansió de niló i vis d'acer
- Tac d'expansió d'acer, amb vis, volandera i femella del mateix material
- Fixació mecànica formada per una base metàl·lica cargolada, vis d'acer, beina de PVC, volanderes d'estanquitat i tap de cautxú
- Tac químic format per una ampolla amb resina, cargol, volandera i femella

CARACTERÍSTIQUES GENERALS:

El disseny del tac ha de ser l'adient al suport i als esforços que ha de suportar.

Els cargols no han de tenir imperfeccions (rebaves, emprentes, etc) que impedeixin cargolar els elements.

El vis ha d'anar protegit contra la corrosió.

Els diàmetres del tac i vis han de ser compatibles.

El perfil de la femella ha de ser segons el seu diàmetre (UNE 17-008).

Cementació del vis: $> 0,1 \text{ mm}$

VOLANDERES:

Diàmetre interior de la volandera:

- Diàmetre del cargol 10 mm: 11 mm
- Diàmetre del cargol 11 mm: 13 mm

2.- CONDICIONS DE SUBMINISTRAMENT I EMMAGATZEMATGE

Subministrament: S'ha de subministrar conjuntament amb totes les peces necessàries per a la seva correcta col·locació en capsos, on han de figurar:

- Identificació del fabricant
-

- Diàmetres
- Llargàries
- Unitats
- Instruccions d'ús

Emmagatzematge: En llocs protegits de la pluja i la humitat.

3.- UNITAT I CRITERI D'AMIDAMENT

Unitat d'amidament: la indicada a la descripció de l'element

Criteri d'amidament: quantitat necessària subministrada a l'obra

4.- NORMATIVA DE COMPLIMENT OBLIGATORI

No hi ha normativa de compliment obligatori.

B9 MATERIAL PER A PAVIMENTS

B9C MATERIALES PARA PAVIMENTOS DE TERRAZO Y PAVIMENTOS DE BALDOSAS DE ÁRIDO CONGLOMERADO CON RESINA

B9C0- LECHADA PARA PAVIMENTOS

0.- ELEMENTOS QUE CONTEMPLA EL PLIEGO

B9C0-0HKK.

1.- DEFINICIÓN Y CONDICIONES DE LOS ELEMENTOS

Materiales complementarios para la ejecución de pavimentos de terrazo.

Se han considerado los siguientes materiales:

- Lechada blanca
- Lechada de color
- Soportes de mortero o de PVC
- Piezas de soporte inferior o intermedia, o superior, de mortero o de PVC

LECHADA:

Estará formada por la mezcla de cemento blanco, cargas minerales y aditivos orgánicos e inorgánicos, con la adición de agua en la proporción especificada.

Las lechadas de color tendrán pigmentos colorantes.

Los aditivos no contendrán sustancias que puedan perjudicar las características de la mezcla una vez elaborada.

La lechada una vez aplicada resistirá los acabados superficiales que pueda recibir el pavimento. Será resistente al lavado y mantenimiento del mismo.

2.- CONDICIONES DE SUMINISTRO Y ALMACENAJE

LECHADA:

Suministro: Envasada. En el envase constará el nombre del fabricante y el tipo de producto contenido.

Almacenamiento: En su envase en lugares secos.

3.- UNIDAD Y CRITERIO DE MEDICIÓN

Unidad de medición: la indicada en la descripción del elemento

Criterio de medición: cantidad necesaria suministrada en la obra

4.- NORMATIVA DE CUMPLIMIENTO OBLIGATORIO

No hay normativa de obligado cumplimiento.

B9 MATERIAL PER A PAVIMENTS

B9C MATERIALES PARA PAVIMENTOS DE TERRAZO Y PAVIMENTOS DE BALDOSAS DE ÁRIDO CONGLOMERADO CON RESINA

B9C5- TERRAZO LISO

0.- ELEMENTOS QUE CONTEMPLA EL PLIEGO

B9C5-0GYP.

1.- DEFINICIÓN Y CONDICIONES DE LOS ELEMENTOS

Baldosa hidráulica obtenida por moldeado o prensado, formada por una capa superior, el tendido o cara, un capa intermedia que a veces no existe, y una capa de base o dorso.

Se han considerado los siguientes terrazos:

- Terrazo liso
- Terrazo con relieve
- Terrazo lavado al ácido
- Terrazo lavado al ácido, para pavimentos flotantes

Se han considerado los usos siguientes (según UNE-EN 13748-1 y UNE-EN 13748-2):

- Uso interior
- Uso exterior

CARACTERÍSTICAS GENERALES:

La capa superior, el tendido, estará formado por mortero rico en cemento, arena muy fina, áridos triturados de mármol u otras piedras de medidas más grandes, y colorantes.

La capa intermedia, en su caso, será de un mortero análogo al de la cara, sin colorantes.

La capa de base estará formada por mortero menos rico en cemento y arena de mayor espesor.

La baldosa no presentará roturas, grietas, desportilladuras, diferencias de tonalidad ni otros defectos superficiales.

Tendrá un color uniforme.

El terrazo liso tendrá una textura lisa en toda la superficie.

El terrazo con relieve tendrá una textura superficial con resaltes y entalles.

El terrazo lavado con ácido tendrá una textura rugosa e irregular en la capa superior, a causa de la utilización de ácidos para suprimir los finos.

Tendrá la cara superficial plana.

Los ángulos serán rectos y las aristas rectas y vivas.

Cumplirá las condiciones subjetivas requeridas por la DF.

- Espesor de la capa de huella (UNE-EN 13748-1 y UNE-EN 13748-2):

- Tensión de ruptura (UNE-EN 13748-1): - Pavimento colocado que no debe ser pulido: ≥ 4 mm (clase I para espesor thI) - Pavimento colocado que debe ser pulido: ≥ 8 mm (clase II para espesor thII)

- Tamaño del árido:

Grano	Tamaño del árido (mm)
Micro	0 - 6
Pequeño	7 - 10
Medio	10 - 30
Grande	30 - 40

- Características superficiales y aspecto visual: - Proyecciones, depresiones, exfoliaciones ni grietas no han de ser visibles a 2 m en condiciones de luz natural y ambiente seco. - Las coloraciones cuando se apliquen deben estar contenidas en la capa de la huella o en toda la baldosa.

- Pueden existir ligeras variaciones en la consistencia del color entre diferentes lotes de baldosas causadas por variaciones inevitables en el tono y propiedades del cemento y áridos, o por el proceso o momento de la fabricación. El fabricante debe definir lo que se considera como lote.

- Tolerancias dimensionales:

Dimensión	Tolerancia
Longitud del lado	$\pm 0,3\%$
Grosor	± 2 mm (para un grosor < 40 mm) ± 3 mm (para un grosor ≥ 40 mm)

- Tolerancias de forma: - Rectitud de aristas: - Uso interior (UNE-EN 13748-1): $< \pm 0,3\%$ - Uso exterior: (UNE-EN 13748-2): no se requiere - Planeidad: $< \pm 0,3\%$ de la longitud de la diagonal (excepto si es texturada)

TERRAZO PARA USO INTERIOR:

Características mecánicas:

- Absorción de agua (UNE-EN 13748-1): $\leq 0,4$ g/cm² - Absorción total: $\leq 8\%$ - Absorción para vista: $\leq 0,4$ g/cm²
- Resistencia a flexión (UNE-EN 13748-1): - Módulo resistente medio: ≥ 5 MPa - Módulo resistente individual: < 4 MPa
- Tensión de ruptura (UNE-EN 13748-1):

Clase	Marcado	Requisitos	
1(a)	BL I	sin requisitos	
2	BL II	área de la superficie <=1100cm ²	ningún resultado individual <2,5 kN
3	BL III	área de la superficie >1100cm ²	ningún resultado individual <3,0 kN

(a) Clase 1 Los productos sólo se utilizarán si las baldosas se colocan sobre cama de morter re una base rígida.

- Resistencia al desgaste por abrasión (UNE-EN 13748-1):

Ensayo utilizado	Desgaste por abrasión (valor individual)
Disco ancho Böhme	>25mm >30cm ³ /50cm ²

- Resistencia al resbalamiento (UNE-EN 13748-1): El fabricante declarará la resistencia al resbalamiento de acuerdo con los ensayos que explica la normativa.

- Reacción al fuego (UNE-EN 13748-1): Las baldosas de terrazo se consideran clase A l fl de acuerdo con Decisión de la Comisión 96/603/CEE.

- Conductividad térmica (UNE-EN 13748-1): Si las baldosas han de estar previstas para contribuir al rendimiento térmico de un elemento, el fabricante a de declarar las propiedades de acuerdo con la tabla L.2 de la norma EN 13369.

TERRAZO PARA USO EXTERIOR

- Características mecánicas: - Resistencia a flexión (UNE-EN 13748-2):

Clase	Marcado	Valor medio por 4 probetas (Mpa)	Valor individual (Mpa)
1	ST	>=3,5	>=2,8
2	TT	>=4,0	>=3,2
3	UT	>=5,0	>=4,0

13748-2):

- Tensión de ruptura (UNE-EN

Clase	Marcado	Carga mínima de rotura (KN)	
		Valor medio	Valor individual
30	3T	>=3,0	>=2,4
45	4T	>=4,5	>=3,6
70	7T	>=7,0	>=5,6
110	11T	>=11,0	>=8,8
140	14T	>=14,0	>=11,2
250	25T	>=25,0	>=20,0
300	30T	>=30,0	>=24,0

por abrasión (UNE-EN 13748-2):

- Resistencia al desgaste

Clase	Marcado	Carga mínima de rotura (KN)	
1	F	Característica no medida	
2	G	<= 26mm o <= 26cm ³ /50cm ²	
3	H	<= 26mm o <= 26cm ³ /50cm ²	
4	I	<= 20mm o <= 18cm ³ /50cm ²	

- Resistencia al resbalamiento:

El fabricante declarará la resistencia al resbalamiento de acuerdo con los ensayos que se indican en la normativa UNE-EN 13748-2.

- Resistencia climática:

Clase	Marcado	Absorción de agua %en masa	Masa perdida después de ensayo de hielo-deshielo kg/m ²

1	A	Característica no medida	Característica no medida
2	B	<= 6, como a media	Característica no medida
3	D	Característica no medida	<=1,0 como media, ningún valor individual >1,5

- Resistencia al fuego UNE-EN 13478-2: Las baldosas de terrazo se consideran clase A 1 fl de acuerdo con decisión de la Comisión 96/603/CE.

- Comportamiento ante el fuego externo UNE-EN 13478-2: Se considera que el terrazo utilizado en cubiertas satisface los requisitos de comportamiento delante el fuego externo sin necesidad de realizar ensayos de acuerdo con decisión de la Comisión Europea 2000/553/CE.

- Conductividad térmica (UNE-EN 13748-2): Si las baldosas han de estar previstas para a contribuir al rendimiento térmico de un elemento, el fabricante a de declarar las propiedades de acuerdo con tabla L.2 de la norma EN 13369.

Si las baldosas han de estar previstas para a contribuir al rendimiento térmico de un elemento, el fabricante a de declarar las propiedades de acuerdo con tabla L.2 de la norma EN 13369.

TERRAZO PARA PAVIMENTOS FLOTANTES:

Carga puntual centrada apoyada la pieza por los cuatro extremos: >= 200 kg

2.- CONDICIONES DE SUMINISTRO Y ALMACENAJE

Suministro: Embaladas sobre palets. Cada pieza tendrá al dorso la marca del fabricante.

Almacenamiento: En lugares protegidos de impactos y de la intemperie.

3.- UNIDAD Y CRITERIO DE MEDICIÓN

Unidad de medición: la indicada en la descripción del elemento

Criterio de medición: cantidad necesaria suministrada en la obra

4.- NORMATIVA DE CUMPLIMIENTO OBLIGATORIO

UNE-EN 13748-1:2005 Baldosas de terrazo. Parte 1: Baldosas de terrazo para uso interior.

UNE-EN 13748-2:2005 Baldosas de terrazo. Parte 2: Baldosas de terrazo para uso exterior.

5.- CONDICIONES DE CONTROL DE RECEPCIÓN

CONDICIONES DE MARCADO Y CONTROL DE LA DOCUMENTACIÓN:

El suministrador pondrá a disposición de la DF si ésta lo solicita, la siguiente documentación, que acredita el marcado CE, según el sistema de evaluación de conformidad aplicable, de acuerdo con lo que dispone el apartado 7.2.1 del CTE: - Productos para pavimentación exterior y cubiertas, - Productos para pavimentación interior: - Sistema 4: Declaración de Prestaciones

En el albarán, factura, certificado del suministrador o fabricante, o documentación comercial entregada con el suministro de las baldosas, debe constar la siguiente información como a mínimo:

- Identificación del fabricante
- Identificación de esta norma (UNE-EN 13748-1 para uso interior y UNE-EN 13748-2)
- Identificación de fecha de producción. - Identificación del marcado en cada palé o paquete o al menos al 3% de les unidades
- Identificación del producto
- Forma y clase, cuando sea aplicable.

El embalaje y/o documentación comercial han de llevar el marcado CE de conformidad con lo que dispone el Real Decreto 1328/1995, de 28 de julio. El símbolo normalizado CE debe ir acompañado por la siguiente información:

TERRAZO PARA USO INTERIOR:

- Nombre o logotipo y dirección registrada del fabricante
- Dos ultimas cifras del año de impresión del marcado
- Referencia a esta norma UNE-EN 13748-1
- Descripción del producto
- Información de les características:
 - Reacción al fuego
 - Resistencia a flexión (rotura) / carga de rotura
 - Conductividad térmica
- Impermeabilidad a el agua
- Resistencia al resbalamiento

TERRAZO PARA USO EXTERIOR

- Nombre o logotipo y dirección registrada del fabricante
- Dos ultimas cifras del año de impresión del marcado
- Referencia a esta norma UNE-EN 13748-2
- Descripción del producto
- Información de les características:
 - Reacción al fuego
 - Resistencia climática
 - Conductividad térmica
- Comportamiento delante el fuego externo
- Resistencia a rotura
- Resistencia al resbalamiento

OPERACIONES DE CONTROL:

Los puntos de control más destacables son los siguientes:

Inspección visual del material en cada suministro.

- Antes de empezar la obra, si varia el suministro y cada 1600 m2 de superficie (unas 10000 piezas), se pedirán al contratista los certificados del fabricante que garanticen el cumplimiento del pliego de condiciones técnicas, incluyendo los resultados de los siguientes ensayos, realizados por un laboratorio acreditado:
 - Absorción de agua
 - Desgaste por rozamiento
 - Tensión de ruptura (flexión)
 - Hendiduras y desconchamientos a cara vista
 - Desportilladuras de aristas
 - Despuntado de esquinas
 - Características geométricas
 - Anchura

- Longitud - Grosor medio - Rectitud de aristas

En caso de no presentar estos resultados, o que la DF tenga dudas de su representatividad, se realizarán estos ensayos sobre el material recibido, a cargo del contratista.

Si el material dispone de la Marca AENOR, u otra legalmente reconocida en un país de la UE, se podrá prescindir de la presentación de los ensayos de control de recepción.

CRITERIOS DE TOMA DE MUESTRAS:

Los controles se realizarán según las instrucciones de la DF y los criterios indicados en las normas de procedimiento correspondientes.

INTERPRETACIÓN DE RESULTADOS Y ACTUACIONES EN CASO DE INCUMPLIMIENTO:

No se admitirán materiales que no se presenten en buen estado y acompañados del correspondiente certificado de calidad del fabricante donde se garanticen las condiciones exigidas.

Los resultados de los ensayos de identificación cumplirán las condiciones del pliego. En caso de incumplimiento en una comprobación, se repetirá el ensayo sobre do muestras más del mismo lote, aceptando el conjunto, cuando estas resulten satisfactorios.

En caso de incumplimiento de una comprobación geométrica, se repetirá el ensayo que no cumpla las especificaciones sobre un total de 10 piezas del mismo lote. Sólo se aceptará el lote, cuando los resultados obtenidos sobre las 10 piezas resulten satisfactorios.

B9 MATERIAL PER A PAVIMENTS

B9P MATERIALS PER A PAVIMENTS SINTÈTICS I DE LINÒLEUM

B9P6- CORDÓ DE PVC PER A PAVIMENTS SINTÈTICS

0.- ELEMENTOS QUE CONTEMPLA EL PLIEGO

B9P6-0ISZ.

1.- DEFINICIÓ I CONDICIONS DELS ELEMENTS

Materials auxiliars per a la col·locació de paviments sintètics.

S'han considerat els materials següents:

- Cordó de PVC
- Segellant líquid de PVC

CORDÓ DE PVC:

Cordó de soldar format amb clorur de polivinil plastificat tou, càrregues, pigments colorants i els estabilitzants necessaris per a la seva fabricació.

No ha de tenir ruptures, escantonaments, diferències de tonalitat ni d'altres defectes superficials.

Ha de tenir el color uniforme i la textura llisa a tota la superfície.

El diàmetre ha de ser constant en tota la llargària.

Toleràncies:

- Diàmetre: $\pm 10\%$

2.- CONDICIONS DE SUBMINISTRAMENT I EMMAGATZEMATGE

CORDÓ DE PVC:

Subministrament: El producte s'ha de servir en paquets embalats. A l'embalatge hi ha de constar la marca del fabricant i les característiques del producte.

Emmagatzematge: A cobert, en llocs secs i ventilats. Sobre superfícies planes, de manera que no se n'alterin les condicions.

3.- UNITAT I CRITERI D'AMIDAMENT

Unitat d'amidament: la indicada a la descripció de l'element

Criteri d'amidament: quantitat necessària subministrada a l'obra

4.- NORMATIVA DE COMPLIMENT OBLIGATORI

No hi ha normativa de compliment obligatori.

B9 MATERIAL PER A PAVIMENTS

B9P MATERIALS PER A PAVIMENTS SINTÈTICS I DE LINÒLEUM

B9PB- LÀMINA I LLOSETA DE PVC HOMOGENI

0.- ELEMENTOS QUE CONTEMPLA EL PLIEGO

B9PB-0IPW.

1.- DEFINICIÓ I CONDICIONS DELS ELEMENTS

Rotlle o lloseta de clorur de polivinil homogeni per a revestiment de terres.

CARACTERÍSTIQUES GENERALS:

No ha de tenir ruptures, escantonaments, diferències de tonalitat ni d'altres defectes superficials. Ha de tenir un color i una textura uniformes en tota la superfície.

Els angles i les arestes han de ser rectes.

La lloseta ha de ser flexible i ha de complir les condicions de qualitat de la norma UNE 53-297.

Desgast, pèrdua de pes i volum (CSTB-UPEC): Segons classificació lloseta

Punxonament (CSTB-UPEC): Classificació P3

Comportament enfront de l'aigua (CSTB-UPEC): Classificació E 2/3

Comportament enfront dels agents químics (CSTB-UPEC): Classificació C2

Resistència al foc (UNE-EN 13501-1): CFL-s2

Estabilitat dimensional (UNE 53-224): $\leq 0,25\%$

Ha de tenir, determinades per laboratori d'assaigs homologat, les característiques següents, d'acord amb la seva classificació UPEC:

- Forma i dimensions de la lloseta (UNE 53221)
- Massa total
- Curvatura a causa de la calor (UNE 53296)
- Flexibilitat (UNE 53223)
- Matèries volàtils (UNE 53285)
- Estabilitat dels colors a la llum (UNE 53235)
- Aïllament acústic contra el so d'impacte (UNE 74040)
- Punxonament estàtic, deformació residual a les 24 h (UNE 53227)

Toleràncies:

- Mides nominals: $\pm 0,5$ mm
- Gruix: $\pm 0,1$ mm
- Angles rectes (amidats a l'extrem del costat): $\leq 0,35$ mm
- Rectitud d'arestes: $\leq 0,35$ mm

2.- CONDICIONS DE SUBMINISTRAMENT I EMMAGATZEMATGE

Subministrament: El producte s'ha de servir en paquets embalats. A l'embalatge hi ha de constar la marca del fabricant, les característiques del producte i la seva designació segons la NTE-RSF. Emmagatzematge: A cobert, en llocs secs i ventilats. Sobre superfícies planes, de manera que no s'alterin les seves condicions.

3.- UNITAT I CRITERI D'AMIDAMENT

Unitat d'amidament: la indicada a la descripció de l'element

Criteri d'amidament: quantitat necessària subministrada a l'obra

4.- NORMATIVA DE COMPLIMENT OBLIGATORI

No hi ha normativa de compliment obligatori.

5.- CONDICIONS DE CONTROL DE RECEPCIÓ

OPERACIONS DE CONTROL:

Les tasques de control a realitzar són les següents:

Inspecció visual del material en cada subministrament.

- Abans de començar l'obra, si varia el subministrament i per cada 1000 m² de superfície, es demanaran al contractista els certificats del fabricant que garanteixin el compliment del plec de condicions tècniques, incloent els resultats dels assaigs següents, realitzats per un laboratori acreditat:

- Massa total
- Adherència al revers
- Desgast, pèrdua de pes i volum
- Punxonament
- Comportament enfront de l'aigua
- Comportament enfront dels agents químics
- Resistència al foc
- Estabilitat dimensional (UNE-EN 434)
- Forma i dimensions (UNE-EN 428)
- Curvatura a causa de la calor (UNE-EN 434)
- Flexibilitat (UNE-EN 434)
- Matèries volàtils
- Estabilitat dels colors a la llum (UNE-EN ISO 4892)
- Aïllament acústic contra el so d'impacte (UNE-EN ISO 140-1)
- Punxonament estàtic, deformació residual a les 24 h

En cas de no presentar aquests resultats, o que la DF tingui dubtes de la seva representativitat, es realitzaran aquests assaigs sobre el material rebut, a càrrec del contractista.

Si el material disposa de la Marca AENOR, o altre legalment reconeguda a un país de l'UE, es podrà prescindir de la presentació dels assaigs de control de recepció.

CRITERIS DE PRESA DE MOSTRES:

S'han de seguir les instruccions de la DF i els criteris de les normes de procediment indicades en cada assaig.

INTERPRETACIÓ DE RESULTATS I ACTUACIONS EN CAS D'INCOMPLIMENT:

Si en els terminis establerts al començar l'obra no es fa l'entrega dels certificats de qualitat del fabricant, es realitzarà una sèrie completa d'assaigs a les peces rebudes a càrrec del Contractista.

Es repetirà l'assaig que no compleixi les especificacions sobre un altre mostra del mateix lot. Només s'acceptarà el lot, quan els resultats obtinguts sobre les dues mostres resultin satisfactoris.

B9 MATERIAL PER A PAVIMENTS

B9U MATERIALS PER A SÒCOLS

B9U2- SÒCOL DE FUSTA (D)

0.- ELEMENTOS QUE CONTEMPLA EL PLIEGO

B9U2-01AC.

1.- DEFINICIÓ I CONDICIONS DELS ELEMENTS

Sòcol de fusta de secció rectangular.

S'han considerat els tipus de fusta següents:

- Roure envernissat
- Castanyer envernissat
- Pi per a pintar

CARACTERÍSTIQUES GENERALS:

La cara vista ha de ser plana, neta i sense defectes.

FUSTA DE ROURE O DE CASTANYER:

Ha de tenir un mínim de dos costats envernissats i no ha de tenir esquerdes, buits, grumolls ni d'altres defectes en el revestiment.

La superfície ha de ser llisa i ha de tenir el color o les vetes, la brillantor i la textura uniformes.

La fusta no ha d'haver estat atacada per fongs, insectes ni ha de tenir d'altres defectes.

Els angles i les arestes han de ser rectes.

Llargària: ≥ 100 cm

Gruix: $\geq 0,8$ cm

Duresa (UNE 56-534): 2,5 - 10

Grau d'humitat (UNE 56-810): 8% - 13%

Toleràncies:

- Llargària: + 5 mm
- Amplària: $\pm 0,5$ mm
- Gruix: $\pm 0,3$ mm

FUSTA DE ROURE:

Qualitat mínima de la fusta (UNE 56-809): Classe I

Densitat: 0,7 - 0,75 kg/dm³

Gruix de la pel·lícula de vernís: ≥ 80 micres

Toleràncies:

- Aspecte de la cara vista: S'ha d'admetre la presència d'albeca, Nusos clars de $D < 2$ mm, Nusos negres de $D < 1$ mm

FUSTA DE CASTANYER:

Qualitat mínima de la fusta (UNE 56-809): Classe I

Densitat: 0,55 - 0,75 kg/dm³

Gruix de la pel·lícula de vernís: ≥ 80 micres

Toleràncies:

- Aspecte de la cara vista: S'ha d'admetre la presència d'albeca, Nusos clars de $D < 2$ mm, Nusos negres de $D < 1$ mm

FUSTA DE PI:

La superfície ha de ser llisa i ha de tenir el color o les vetes i la textura uniformes.

Qualitat mínima de la fusta (UNE 56-809): Classe II

Densitat: 0,5 - 0,6 kg/dm³

Toleràncies:

- Aspecte de la cara vista: S'ha d'admetre la presència d'albeca, Nusos clars de $D < 50\%$ amplària peça, Nusos negres de $D < 20\%$ amplària peça

2.- CONDICIONS DE SUBMINISTRAMENT I EMMAGATZEMATGE

Subministrament: En paquets que protegeixin dels canvis d'humitat i d'agresions mecàniques. Cada partida ha de portar l'albarà amb les característiques següents:

- Marca del fabricant i país d'origen
- Designació del tipus de fusta
- Dimensions nominals i quantitat subministrada
- Contingut d'humitat

Emmagatzematge: En el seu embalatge, en llocs secs i protegides de la intempèrie. S'han d'apilar sobre superfícies planes, de manera que no es deformin.

3.- UNITAT I CRITERI D'AMIDAMENT

Unitat d'amidament: la indicada a la descripció de l'element

Criteri d'amidament: quantitat necessària subministrada a l'obra

4.- NORMATIVA DE COMPLIMENT OBLIGATORI

No hi ha normativa de compliment obligatori.

B9 MATERIAL PER A PAVIMENTS

B9U MATERIALS PER A SÒCOLS

B9U8- SÒCOL DE TERRATZO

0.- ELEMENTOS QUE CONTEMPLA EL PLIEGO

B9U8-0JAJ.

1.- DEFINICIÓ I CONDICIONS DELS ELEMENTS

Peça de sòcol de terratzo formada per una capa superficial i una de base o dors.

CARACTERÍSTIQUES GENERALS:

La capa superficial ha d'estar formada per morter ric en ciment, sorra molt fina, granulats triturats de marbre o d'altres pedres de mida més gran, i colorants.

La capa de base ha d'estar formada per morter menys ric en ciment i sorra més gruixuda.

La peça no ha de tenir ruptures, esquerdes, escantonaments a les arestes, diferències de tonalitat ni d'altres defectes superficials.

Ha de tenir un color i una textura uniformes en tota la superfície.

Ha de ser de forma geomètrica rectangular, amb la cara superficial plana.

Els angles han de ser rectes i les arestes rectes i vives.

El cantell superior pot estar tallat a bisell.

Ha de complir les condicions requerides per la DF.

Gruix: ≥ 2 cm

Gruix de la capa fina superficial: $\geq 0,7$ cm

Mida del granulat:

- Gra petit: 2 - 4 mm
- Gra mitjà: 10 15 mm
- Gra gros: 30 40 mm

Absorció d'aigua (UNE 127-002): $\leq 10\%$

Toleràncies:

- Mides superficials: $\pm 0,5\%$
- Variacions de gruix: ± 2 mm
- Rectitud d'arestes: $\pm 0,3$ mm
- Planor: $\pm 1,3$ mm
- Guerxaments: $\pm 0,5$ mm
- Clivelles, esquerdes, depressions o escantonaments visibles a 1,60 m: $\leq 4\%$ peces
- Escantonament d'arestes de llargària > 4 mm: $\leq 5\%$ peces
- Despuntat de caires de llargària > 2 mm: $\leq 5\%$ peces

2.- CONDICIONS DE SUBMINISTRAMENT I EMMAGATZEMATGE

Subministrament: Embalades dins de caixes. Cada peça ha de portar al dors la marca del fabricant.

Emmagatzematge: En llocs protegits de la intempèrie i d'impactes.

3.- UNITAT I CRITERI D'AMIDAMENT

Unitat d'amidament: la indicada a la descripció de l'element

Criteri d'amidament: quantitat necessària subministrada a l'obra

4.- NORMATIVA DE COMPLIMENT OBLIGATORI

No hi ha normativa de compliment obligatori.

B0 MATERIALS BÀSICS

B07 MORTEROS DE COMPRA

B07F- MORTERO SIN ADITIVOS

0.- ELEMENTOS QUE CONTEMPLA EL PLIEGO

B07F-OLT4.

1.- DEFINICIÓN Y CONDICIONES DE LAS PARTIDAS DE OBRA EJECUTADAS

Mezcla hecha con arena, cemento, agua y eventualmente cal.

CARACTERÍSTICAS GENERALES:

Tipo de cemento:

- Cementos comunes excepto el tipo CEM II/A
- Cementos de albañilería MC
- Cementos blancos BL, cuando se requiera por exigencias de blancura

Morteros para fábricas:

- Resistencia a compresión: $\leq 0,75 \times$ Resistencia a compresión de la pieza - Mortero ordinario (UNE-EN 998-2) en fábrica no armada: $\geq M1$ - Mortero ordinario (UNE-EN 998-2) en fábrica armada: $\geq M5$ - Mortero de junta delgada o mortero ligero (UNE-EN 998-2): $\geq M5$

Estará amasado de forma que se obtenga una mezcla homogénea y sin segregaciones.

2.- CONDICIONES DEL PROCESO DE EJECUCIÓN

Para la elaboración y la utilización del mortero, la temperatura ambiente estará entre 5°C y 40°C. La hormigonera estará limpia antes de la elaboración del mortero.

No se mezclarán morteros de distinta composición.

Se aplicará antes de que pasen 2 h desde la amasada.

3.- UNIDAD Y CRITERIO DE MEDICIÓN

m3 de volumen necesario elaborado en la obra.

4.- NORMATIVA DE CUMPLIMIENTO OBLIGATORIO

Documento Básico de Seguridad estructural Fábrica DB-SE-F, parte II del CTE, aprobado por el Real Decreto 314/2006.

5.- CONDICIONES DE CONTROL DE EJECUCIÓN Y DE LA OBRA ACABADA

OPERACIONES DE CONTROL:

Las tareas de control a realizar son las siguientes:

- Inspección visual de las condiciones de suministro y recepción del certificado de calidad del fabricante, conforme a las exigencias del pliego de condiciones, incluyendo los resultados correspondientes de resistencia a compresión (UNE EN 1015-11).

En caso de no presentar estos resultados, o que la DF tenga dudas de su representatividad, se realizarán estos ensayos sobre el material recibido, a cargo del contratista.

CRITERIOS DE TOMA DE MUESTRAS:

Los controles se realizarán según las instrucciones de la DF.

INTERPRETACIÓN DE RESULTADOS Y ACTUACIONES EN CASO DE INCUMPLIMIENTO:

No se podrán utilizar en la obra morteros sin el correspondiente certificado de garantía del fabricante, de acuerdo a las condiciones exigidas.

Los valores de consistencia y resistencia a compresión se corresponderán a las especificaciones del proyecto.

P PARTIDES D'OBRA I CONJUNTS

P2 DEMOLICIONS, ENDERROCS, MOVIMENTS DE TERRES I GESTIÓ DE RESIDUS

P21 ENDERROCS, DEMOLICIONS, ARRENCADES, REPICATS I DESMUNTATGES

P214 DESMUNTATGES O ENDERROCS D'ELEMENTS DE CONSTRUCCIÓ

P2143- ARRENCADA DE PAVIMENTS I SOLERES

0.- ELEMENTOS QUE CONTEMPLA EL PLIEGO

P2143-4RR3,P2143-02AC,P2143-01AC.

1.- DEFINICIÓ I CONDICIONS DE LES PARTIDES D'OBRA EXECUTADES

Demolició d'elements de vialitat, arrencada de paviments o soleres o desmuntatge de paviments. L'enderroc i l'arrencada, pressuposen que el material resultant no té cap utilitat i serà transportat a un abocador.

S'han considerat els elements següents:

- Vorada col·locada sobre terra o formigó
- Rigola de formigó o de panots col·locats sobre formigó
- Paviment de formigó, panots, llambordins o mescla bituminosa
- Paviment de rajola ceràmica, pedra natural, llambordins o còdols
- Material sintètic i capa d'anivellació
- Terratzo i capa de sorra
- Solera de formigó
- Esглаó
- Revestiment d'esглаó
- Recrescut de morter de ciment
- Sòcol de fusta, ceràmic o de pedra

En actuacions de reparació, s'han considerat els graus de dificultat següents:

- Grau de dificultat associat a la mobilitat en l'actuació: - Sense dificultat de mobilitat: actuacions en què hi ha una interferència pròpia de l'entorn on es desenvolupen. - Amb dificultat de mobilitat: actuacions en entorns amb dificultat de mobilitat i/o amb el material aplegat lluny de la zona de treball: - Actuacions amb dificultat d'accessibilitat, per la poca mobilitat de la maquinària, per l'elevada presència de guals particulars i passos de vianants, per la impossibilitat d'ubicar una plataforma de treball lateral, per la impossibilitat d'ocupació de la calçada per fer l'aplec de materials que impliqui fer l'actuació per fases per tal de mantenir el pas de vianants i/o per estar en una zona amb tràfic rodat important - Actuacions en les què els materials estan aplegats lluny de la zona de treball per manca d'espai en la proximitat d'on s'executen les tasques.
- Grau de dificultat associat a l'àmbit de l'actuació en funció de l'amplària de la vorera, calçada o plataforma única
- Grau de dificultat associat a la presència d'elements externs a l'actuació: - Sense afectació per serveis o elements de mobiliari urbà: actuacions sense serveis (canalitzacions d'aigua, semàfors, enllumenat, etc.) ni elements urbans de grans dimensions (marquesines, mòduls d'aparcament de bicicletes, etc.) que interfereixin (o que puguin interferir) en les tasques - Amb afectació per serveis o elements de mobiliari urbà: actuacions amb serveis (canalitzacions d'aigua, semàfors, enllumenat, etc.) o elements urbans de grans dimensions (marquesines, mòduls d'aparcament de bicicletes, etc.) que interfereixen en les tasques.
- Grau de dificultat associat a l'abast de l'actuació

L'execució de la unitat d'obra inclou les operacions següents:

Enderrocs o arrencades:

- Preparació de la zona de treball
- Demolició de l'element amb els mitjans adients
- Trossejament i apilada de la runa
- Càrrega de runa sobre camió

CONDICIONS GENERALS:

Els materials han de quedar suficientment trossejats i apilats per tal de facilitar-ne la càrrega, en funció dels mitjans de què es disposin i de les condicions de transport.

Els materials han de quedar apilats i emmagatzemats en funció de l'ús a que es destinin (transport a abocador, reutilització, eliminació en obra, etc.).

Un cop acabats els treballs, la base ha de quedar neta de restes de material.

2.- CONDICIONS DEL PROCÉS D'EXECUCIÓ

No s'ha de treballar amb pluja, neu o vent superior als 60 km/h.

S'ha de seguir l'ordre de treballs previst a la DT.

El contractista ha d'elaborar un programa de treball que ha de ser aprovat per la DF abans d'iniciar els treballs, on s'ha d'especificar, com a mínim:

- Mètode d'enderroc i fases
- Estabilitat de les construccions en cada fase, apuntalaments necessaris
- Estabilitat i protecció de les construccions i elements de l'entorn i els que s'han de conservar
- Manteniment i substitució provisional dels serveis afectats pels treballs
- Mitjans d'evacuació i especificació de les zones d'abocament dels productes d'enderroc
- Cronograma dels treballs
- Pautes de control i mesures de seguretat i salut

La part per a enderrocar no ha de tenir instal·lacions en servei (aigua, gas, electricitat, etc.).

El paviment no ha de tenir conductes d'instal·lació en servei a la part per arrencar, s'han de desmuntar els aparells d'instal·lació i de mobiliari existents, així com qualsevol element que pugui destorbar la feina.

S'han de protegir els elements de servei públic que puguin resultar afectats per les obres.

La zona afectada per les obres ha de quedar convenientment senyalitzada.

L'execució dels treballs no han de produir desperfectes, molèsties o perjudicar les construccions, bens o persones de l'entorn.

S'ha d'evitar la formació de pols, pel que cal regar les parts que s'hagin de demolir i carregar. En cas d'imprevistos (terrenys inundats, olors de gas, etc.) o quan l'enderrocament pugui afectar les construccions veïnes, s'han de suspendre les obres i avisar a la DF.

L'operació de càrrega de runa s'ha de fer amb les precaucions necessàries, per tal d'aconseguir les condicions de seguretat suficients.

S'han d'eliminar els elements que puguin entorpir els treballs de retirada i càrrega de runa.

Els materials d'aplec i posterior reaprofitament s'han de situar en una zona ampla i arrecerada.

S'ha de complir la normativa vigent en matèria mediambiental, de seguretat i salut i d'emmagatzematge i transport de productes de construcció.

ARRENCADA DE PAVIMENTS SITUATS SOBRE SOSTRES:

El paviment s'aixecarà abans de procedir a l'enderroc de l'element resistent en el qual està col·locat, sense afectar la capa de compressió del sostre ni debilitar les voltes, bigues o biguetes.

No es dipositarà runa damunt de les bastides.

No s'acumularà runa en tanques, murs i suports pròpies que hagin de mantenir-se dempeus o d'edificacions i elements aliens a l'enderroc.

No s'acumularà runa amb un pes superior a 100 kg/m² damunt dels sostres, en cap cas.

3.- UNITAT I CRITERI D'AMIDAMENT

ENDERROC D'ESGLAÓ, ARRENCADA DE REVESTIMENT D'ESGLAÓ, DE SÒCOL, DE VORADA O RIGOLA:

m de llargària realment enderrocada, segons les especificacions de la DT.

m de llargària realment enderrocada, segons les especificacions de la DT.

ENDERROC D'ESCOCELL:

Unitat realment enderrocada, segons les especificacions de la DT.

ENDERROC DE SOLERA LLEUGERAMENT ARMADA, ARRENCADA I DESMUNTATGE DE PAVIMENT, ARRENCADA DE RECRESCUT:

m² de superfície amidada segons les especificacions de la DT.

ENDERROC DE SOLERA DE FORMIGÓ EN MASSA:

m³ de volum amidat segons les especificacions de la DT.

4.- NORMATIVA DE COMPLIMENT OBLIGATORI

* Orden de 6 de febrero de 1976 por la que se aprueba el Pliego de Prescripciones Técnicas Generales para Obras de Carreteras y Puentes (PG-3).

* Orden FOM/1382/2002 de 16 de mayo, por la que se actualizan determinados artículos del pliego de prescripciones técnicas generales para obras de carreteras y puentes relativos a la construcción de explanaciones, drenajes y cimentaciones (PG-3).

* Orden de 10 de febrero de 1975, por la que se aprueba la Norma Tecnológica de la Edificación. NTE-ADD/1975: Acondicionamiento del terreno. Desmontes. Demoliciones.

P2 DEMOLICIONS, ENDERROCS, MOVIMENTS DE TERRES I GESTIÓ DE RESIDUS

P2R GESTIÓ DE RESIDUS I MATERIAL D'EXCAVACIÓ

P2R2- CLASSIFICACIÓ A PEU D'OBRA DE RESIDUS DE LA CONSTRUCCIÓ

0.- ELEMENTOS QUE CONTEMPLA EL PLIEGO

P2R2-EU9P.

1.- DEFINICIÓ I CONDICIONS DE LES PARTIDES D'OBRA EXECUTADES

Operacions destinades a la gestió dels residus generats en l'obra: residu de construcció o demolició o material d'excavació.

S'han considerat les operacions següents:

- Classificació dels residus en obra

CLASSIFICACIÓ DE RESIDUS:

S'han de separar els residus en les fraccions mínimes següents si es supera el límit especificat, d'acord amb el que especifica l'article 5.5 del REAL DECRETO 105/2008 :

- Formigó LER 170101 (formigó): ≥ 80 t
- Maons, teules, ceràmics LER 170103 (teules i materials ceràmics): ≥ 40 t
- Metall LER 170407 (metalls barrejats) ≥ 2 t
- Fusta LER 170201 (fusta): ≥ 1 t
- Vidre LER 170202 (vidre): ≥ 1 t
- Plàstic LER 170203 (plàstic) $\geq 0,5$ t
- Paper i cartró LER 150101 (envasos de paper i cartró): $\geq 0,5$ t

Els materials que no superin aquest límits o que no es corresponguin amb cap de les fraccions anteriors, han de quedar separats com a mínim en les fraccions següents:

- Inerts LER 170107 (mescles de formigó, maons, teules i materials ceràmics que no contenen substàncies perilloses)
- No especials LER 170904 (residus barrejats de construcció i demolició que no contenen, mercuri, PCB ni substàncies perilloses)
- Especials LER 170903* (altres residus de construcció i demolició (inclosos els residus barrejats, que contenen substàncies perilloses)

Els residus separats en les fraccions establertes al "Pla de Gestió de Residus de la Construcció i Enderroc" de l'obra, s'emmagatzemaran en els espais previstos a l'obra per a aquesta finalitat. Els contenidors han d'estar senyalitzats clarament, en funció del tipus de residu que continguin, d'acord amb la separació selectiva prevista.

Els materials destinats a ser reutilitzats han de quedar separats, en funció del seu destí final.

RESIDUS ESPECIALS:

Els residus especials sempre s'han de separar.

Els residus especials s'han de dipositar en una zona d'emmagatzematge separada de la resta.

Temps màxim d'emmagatzematge: 6 mesos.

Els materials potencialment perillosos han d'estar separats per tipus compatibles i emmagatzemats en bidons o contenidors adequats, amb indicació del tipus de perillositat.

El contenidor de residus especials ha de situar-se en un lloc pla, fora del trànsit habitual de la maquinària d'obra, per tal d'evitar vessaments accidentals

Cal senyalitzar convenientment els diferents contenidors de residus especials, tenint en compte les incompatibilitats segons els símbols de perillositat representat en les etiquetes.

Els contenidors de residus especials han d'estar tapats i protegits de la pluja i la radiació solar excessiva.

Els bidons que contenen líquids perillosos (olis, desencofrants, etc.) s'han d'emmagatzemar en posició vertical i sobre cubetes de retenció de líquids per tal d'evitar fuites.

Els contenidors de residus especials s'han de col·locar sobre un terra impermeabilitzat.

2.- CONDICIONS DEL PROCÉS D'EXECUCIÓ

RESIDUS DE LA CONSTRUCCIÓ:

La manipulació dels materials s'ha de fer amb les proteccions adequades a la perillositat del mateix.

3.- UNITAT I CRITERI D'AMIDAMENT

CLASSIFICACIÓ DE RESIDUS:

m³ de volum realment classificat d'acord amb les especificacions del "Pla de Gestió de Residus de Construcció i Enderrocs" de l'obra.

4.- NORMATIVA DE COMPLIMENT OBLIGATORI

Real Decreto 105/2008, de 1 de febrero, por el que se regula la producción y gestión de los residuos de construcción y demolición.

Decret Legislatiu 1/2009, de 21 de juliol, pel qual s'aprova el Text refós de la Llei reguladora dels residus.

Ley 7/2022, de 8 de abril, de residuos y suelos contaminados para una economía circular.

Real Decreto 108/1991, de 1 de febrero, sobre la prevención y reducción de la contaminación del medio ambiente producida por el amianto.

Decret 89/2010, de 29 de juny, pel qual s'aprova el Programa de gestió de residus de la construcció de Catalunya (PROGROC), es regula la producció i gestió dels residus de la construcció i demolició, i el cànon sobre la deposició controlada dels residus de la construcció.

Decret 152/2017, de 17 d'octubre, sobre la classificació, la codificació i les vies de gestió dels residus a Catalunya.

P2 DEMOLICIONS, ENDERROCS, MOVIMENTS DE TERRES I GESTIÓ DE RESIDUS

P2R GESTIÓ DE RESIDUS I MATERIAL D'EXCAVACIÓ

P2R6- CÀRREGA I TRANSPORT DE RESIDUS A INSTAL·LACIÓ AUTORIZADA

0.- ELEMENTOS QUE CONTEMPLA EL PLIEGO

P2R6-4I5O.

1.- DEFINICIÓ I CONDICIONS DE LES PARTIDES D'OBRA EXECUTADES

Operacions destinades a la gestió dels residus generats en l'obra: residu de construcció o demolició o material d'excavació.

S'han considerat les operacions següents:

- Transport o càrrega i transport del residu: material procedent d'excavació o residu de construcció o demolició
- Subministrament i recollida del contenidor dels residus

CÀRREGA I TRANSPORT DE MATERIAL D'EXCAVACIÓ I RESIDUS:

L'operació de càrrega s'ha de fer amb les precaucions necessàries per a aconseguir unes condicions de seguretat suficients.

S'ha d'evitar que es barregin terres no contaminades procedents d'excavació no contaminats amb altres residus d'enderroc, o terres contaminades.

Els vehicles de transport han de portar els elements adequats a fi d'evitar alteracions perjudicials del material.

El contenidor ha d'estar adaptat al material que ha de transportar.

El trajecte que s'ha de recórrer ha de complir les condicions d'amplària lliure i de pendent adequades a la maquinària que s'utilitzi.

TRANSPORT DINS DE LA OBRA:

Transport de terres i material d'excavació o del rebaix, o residus de la construcció, entre dos punts de la mateixa obra.

Les àrees d'abocada han de ser les que defineixi el "Pla de Gestió de Residus de la Construcció i Enderrocs" de l'obra.

L'abocada s'ha de fer al lloc i amb el gruix de capa indicats al "Pla de Gestió de Residus de la Construcció i els Enderrocs" de l'obra.

Les terres han de complir les especificacions del seu plec de condicions en funció del seu ús, i cal que tinguin l'aprovació de la DF.

TRANSPORT A INSTAL·LACIÓ EXTERNA DE GESTIÓ DE RESIDUS:

El material de rebuig que el "Pla de Gestió de Residus de la Construcció i els Enderrocs" i el que la DF no accepti per a reutilitzar en obra, s'ha de transportar a una instal·lació externa autoritzada, per tal de rebre el tractament definitiu.

El contractista ha de lliurar al promotor un certificat on s'indiqui, com a mínim:

- Identificació del productor dels residus
- Identificació del posseïdor dels residus
- Identificació de l'obra de la qual prové el residu i en el seu cas, el número de llicència d'obra
- Identificació del gestor autoritzat que ha rebut el residu i si aquest no fa la gestió de valorització o eliminació final del residu, la identificació, cal indicar també qui farà aquesta gestió
- Quantitat en t i m³ del residu gestionat i la seva codificació segons codi LER

2.- CONDICIONS DEL PROCÉS D'EXECUCIÓ

CÀRREGA I TRANSPORT DE MATERIAL D'EXCAVACIÓ I RESIDUS:

El transport s'ha de realitzar en un vehicle adequat, per al material que es desitgi transportar, proveït dels elements que calen per al seu desplaçament correcte.

Durant el transport s'ha de protegir el material de manera que no es produeixin pèrdues en els trajectes utilitzats.

RESIDUS DE LA CONSTRUCCIÓ:

La manipulació dels materials s'ha de fer amb les proteccions adequades a la perillositat del mateix.

3.- UNITAT I CRITERI D'AMIDAMENT

TRANSPORT DE MATERIAL D'EXCAVACIÓ O RESIDUS:

m³ de volum amidat amb el criteri de la partida d'obra d'excavació que li correspongui, incrementat amb el coeficient d'esponjament indicat en el plec de condicions tècniques, o qualsevol altre acceptat prèviament i expressament per la DF.

La unitat d'obra no inclou les despeses d'abocament ni de manteniment de l'abocador.

RESIDUS DE LA CONSTRUCCIÓ:

Es considera un increment per esponjament d'un 35%.

4.- NORMATIVA DE COMPLIMENT OBLIGATORI

Real Decreto 105/2008, de 1 de febrero, por el que se regula la producción y gestión de los residuos de construcción y demolición.

Decret Legislatiu 1/2009, de 21 de juliol, pel qual s'aprova el Text refós de la Llei reguladora dels residus.

Ley 7/2022, de 8 de abril, de residuos y suelos contaminados para una economía circular.

Real Decreto 108/1991, de 1 de febrero, sobre la prevención y reducción de la contaminación del medio ambiente producida por el amianto.

Decret 89/2010, de 29 de juny, pel qual s'aprova el Programa de gestió de residus de la construcció de Catalunya (PROGROC), es regula la producció i gestió dels residus de la construcció i demolició, i el cànon sobre la deposició controlada dels residus de la construcció.

Real Decreto 553/2020, de 2 de junio, por el que se regula el traslado de residuos en el interior del territorio del Estado.

Decret 152/2017, de 17 d'octubre, sobre la classificació, la codificació i les vies de gestió dels residus a Catalunya.

P2 DEMOLICIONS, ENDERROCS, MOVIMENTS DE TERRES I GESTIÓ DE RESIDUS

P2R GESTIÓ DE RESIDUS I MATERIAL D'EXCAVACIÓ

P2RA- DISPOSICIÓ DE RESIDUS INSTAL·LACIÓ AUTORITZADA

0.- ELEMENTOS QUE CONTEMPLA EL PLIEGO

P2RA-EU5P,P2RA-EU5L,P2RA-EU5T,P2RA-EU5R.

1.- DEFINICIÓ I CONDICIONS DE LES PARTIDES D'OBRA EXECUTADES

Operacions destinades a la gestió dels residus generats en l'obra: residu de construcció o demolició o material d'excavació.

S'han considerat les operacions següents:

- Deposició del residu no reutilitzat en la instal·lació autoritzada de gestió on se li aplicarà el tractament de valorització, selecció i emmagatzematge o eliminació
- Deposició controlada a dipòsit autoritzat de residus d'amiant-ciment, amb codi LER 170605.
- Deposició controlada a dipòsit autoritzat de residus d'amiant friable o en pols, amb codi LER 170601

En cas d'amiant el material s'ha de transportar a una instal·lació externa autoritzada, per tal de rebre el tractament definitiu, d'acord amb l'especificat al Pla de treball i al Pla de gestió de residus.

El contractista ha de lliurar al promotor un certificat on s'indiqui, com a mínim:

- Identificació del productor dels residus
- Identificació del posseïdor dels residus
- Identificació de l'obra de la qual prové el residu i en el seu cas, el número de llicència d'obra
- Identificació del gestor autoritzat que ha rebut el residu i si aquest no fa la gestió de valorització o eliminació final del residu, la identificació, cal indicar també qui farà aquesta gestió
- Quantitat en t i m3 del residu gestionat i la seva codificació segons codi LER

DISPOSICIÓ DE RESIDUS:

Cada fracció s'ha de dipositar al lloc adequat legalment autoritzat per a que se li apliqui el tipus de tractament especificat en la DT: valorització, emmagatzematge o eliminació.

2.- CONDICIONS DEL PROCÉS D'EXECUCIÓ

RESIDUS DE LA CONSTRUCCIÓ:

La manipulació dels materials s'ha de fer amb les proteccions adequades a la perillositat del mateix.

3.- UNITAT I CRITERI D'AMIDAMENT

DISPOSICIÓ DE RESIDUS DE CONSTRUCCIÓ O DEMOLICIO INERTS O NO ESPECIALS I DE MATERIAL D'EXCAVACIÓ: m3 de volum de cada tipus de residu dipositat a l'abocador o centre de recollida corresponent.

DISPOSICIÓ DE RESIDUS DE CONSTRUCCIÓ O DEMOLICIÓ ESPECIALS:

kg de pes de cada tipus de residu dipositat a l'abocador o centre de recollida corresponent.

DISPOSICIÓ DE RESIDUS:

La unitat d'obra inclou totes les despeses per la disposició de cada tipus de residu al centre corresponent.

Inclou el cànon d'abocament del residu a dipòsit controlat segons el que determina la Llei 8/2008,

el pagament del qual queda suspès segons la Llei 7/2011.

La empresa receptora del residu ha de facilitar al constructor la informació necessària per complimentar el certificat de disposició de residus, d'acord amb l'article 5.3 del REAL DECRETO 105/2008.

4.- NORMATIVA DE COMPLIMENT OBLIGATORI

Real Decreto 105/2008, de 1 de febrero, por el que se regula la producción y gestión de los residuos de construcción y demolición.

Decret Legislatiu 1/2009, de 21 de juliol, pel qual s'aprova el Text refós de la Llei reguladora dels residus.

Ley 7/2022, de 8 de abril, de residuos y suelos contaminados para una economía circular.

Real Decreto 108/1991, de 1 de febrero, sobre la prevención y reducción de la contaminación del medio ambiente producida por el amianto.

Llei 8/2008, del 10 de juliol, de finançament de les infraestructures de gestió dels residus i dels cànons sobre la disposició del rebuig dels residus.

Llei 7/2011, del 27 de juliol, de mesures fiscals i financeres.

Decret 89/2010, de 29 de juny, pel qual s'aprova el Programa de gestió de residus de la construcció de Catalunya (PROGROC), es regula la producció i gestió dels residus de la construcció i demolició, i el cànon sobre la deposició controlada dels residus de la construcció.

Decret 152/2017, de 17 d'octubre, sobre la classificació, la codificació i les vies de gestió dels residus a Catalunya.

Real Decreto 396/2006, de 31 de marzo. por el que se establecen las disposiciones mínimas de seguridad y salud aplicables a los trabajos con riesgo de exposición al amianto.

P9 FERMS I PAVIMENTS

P93 BASES, SOLERAS Y RECRECIDOS

P93I- RECRECIDO Y NIVELACIÓN DEL SOPORTE CON PASTA AUTONIVELANTE

0.- ELEMENTOS QUE CONTEMPLA EL PLIEGO

P93I-I198.

1.- DEFINICIÓN Y CONDICIONES DE LAS PARTIDAS DE OBRA EJECUTADAS

Formación de recrecidos, capas de mejora y nivelación de pavimentos.

Se han considerado los siguientes tipos:

- Recrecido del soporte de pavimentos con terrazo
- Recrecido del soporte de pavimentos con mortero de cemento
- Capa de mejora del soporte nivelado con pasta alisadora
- Formación de base para pavimento flotante con losa de hormigón de 5 cm de espesor
- Capa de limpieza y nivelación con mortero de cemento

La ejecución de la unidad de obra incluye las siguientes operaciones:

En la capa de mejora del soporte nivelado con pasta alisadora:

- Preparación y comprobación de la superficie de asiento
- Colocación de la pasta alisadora

CAPA DE MEJORA DEL SOPORTE NIVELADO CON PASTA ALISADORA:

La capa de mejora estará bien adherida al soporte y formará una superficie plana, fina, lisa y de porosidad homogénea.

Tolerancias de ejecución:

- Nivel: ± 10 mm
- Espesor: ± 1 mm
- Horizontalidad: ± 4 mm/2 m

2.- CONDICIONES DEL PROCESO DE EJECUCIÓN

PASTA ALISADORA:

La aplicación de la pasta se realizará a temperatura ambiente entre 5°C y 30°C.

El soporte tendrá la planeidad, el nivel y la horizontalidad previstos. Tendrá un grado de humedad $\leq 2,5\%$.

Estará saneado y limpio de materias que dificulten la adherencia.

La pasta se preparará con un 20 a 25% de agua, dejándose reposar 5 minutos si es de secado rápido y de 20 a 30 min la de secado lento.

La aplicación se realizará de acuerdo con las instrucciones del fabricante.

La capa de mejora no debe pisarse durante las 4 h siguientes a su aplicación para las pastas de secado rápido y durante 24 h para las de secado lento.

Se esperará de 24 a 72 h para colocar el pavimento.

3.- UNIDAD Y CRITERIO DE MEDICIÓN

m² de superficie medida según las especificaciones de la DT, con deducción de la superficie correspondiente a aberturas, de acuerdo con los criterios siguientes:

- Huecos ≤ 1 m²: No se deducen
- Huecos > 1 m²: Se deduce el 100%

4.- NORMATIVA DE CUMPLIMIENTO OBLIGATORIO

RECRECIDO Y CAPA DE MEJORA:

No hay normativa de obligado cumplimiento.

P9 FERMS I PAVIMENTS

P9C PAVIMENTOS DE TERRAZO Y PIEDRA ARTIFICIAL

P9C2- PAVIMENTO DE TERRAZO LISO

P9C2-1

0.- ELEMENTOS QUE CONTEMPLA EL PLIEGO

P9C2-155AC.

1.- DEFINICIÓN Y CONDICIONES DE LAS PARTIDAS DE OBRA EJECUTADAS

Formación de pavimento con piezas de terrazo colocadas a pique de maceta con mortero.

La ejecución de la unidad de obra incluye las siguientes operaciones:

- Preparación y comprobación de la superficie de asentamiento
- Colocación de la capa de arena, en su caso
- Humectación
- Colocación de la capa de mortero
- Humectación y colocación de las piezas
- Colocación de la lechada
- Limpieza del exceso de lechada, protección del mortero fresco y curado

CONDICIONES GENERALES:

En el pavimento no existirán piezas rotas, desportilladas, con manchas ni con otros defectos superficiales.

No existirán resaltes entre las piezas.

La superficie acabada tendrá una textura y color uniformes.

Las piezas estarán bien adheridas al soporte y formarán una superficie plana.

Estarán colocadas a tope y en alineaciones rectas.

Se respetarán las juntas propias del soporte.

Las juntas se rellenarán de lechada de cemento portland y colorantes en su caso.

En los pavimentos colocados sobre capa de arena, ésta tendrá un espesor de 2 cm.

Tolerancias de ejecución:

- Nivel: ± 10 mm
- Planeidad: ± 4 mm/2 m
- Cejas: ≤ 1 mm
- Rectitud de las juntas: ≤ 3 mm/2 m

2.- CONDICIONES DEL PROCESO DE EJECUCIÓN

La colocación se realizará a temperatura ambiente ≥ 5°C.

La superficie del soporte estará limpia y húmeda.

Las piezas a colocar tendrán la humedad necesaria para que no absorban el agua del mortero.

Se colocarán a pique de maceta sobre una capa continua de mortero de cemento de 2,5 cm de espesor.

Se esperará 24 h desde la colocación de las piezas y después se extenderá la lechada.

El pavimento no se pisará durante las 24 h siguientes a su colocación o lo indicado por la DT

3.- UNIDAD Y CRITERIO DE MEDICIÓN

m² de superficie medida según las especificaciones de la DT, con deducción de la superficie correspondiente a aberturas, de acuerdo con los criterios siguientes:

- Huecos ≤ 1 m²: No se deducen
- Huecos > 1 m²: Se deduce el 100%

4.- NORMATIVA DE CUMPLIMIENTO OBLIGATORIO

No hay normativa de obligado cumplimiento.

5.- CONDICIONES DE CONTROL DE EJECUCIÓN Y DE LA OBRA ACABADA

CONTROL DE EJECUCIÓN. OPERACIONES DE CONTROL:

Los puntos de control más destacables son los siguientes:

- Preparación y comprobación de la superficie de asentamiento.
- Replanteo inicial.
- Colocación de la capa de arena, en su caso.
- Humectación de la solera.
- Colocación de las piezas con mortero, según el procedimiento escogido. Atención especial a las juntas.
- Control del tiempo de fraguado.
- Colocación de la lechada, para el relleno de las juntas.
- Limpieza del exceso de lechada.
- Rebajado, pulido y abrillantado del pavimento (si es el caso).
- Limpieza del pavimento con serrín).

CONTROL DE LA OBRA ACABADA. OPERACIONES DE CONTROL:

- Inspección visual del pavimento acabado: juntas, encuentros con otros pavimentos etc.
- Control de planeidad.

CRITERIOS DE TOMA DE MUESTRAS:

Los controles se harán según las indicaciones de la DF.

CONTROL DE EJECUCIÓN. INTERPRETACIÓN DE RESULTADOS Y ACTUACIONES EN CASO DE INCUMPLIMIENTO:

Cuando se observen irregularidades de replanteo, se corregirán antes de completar el pavimento. No se permitirá la continuación de los trabajos hasta que no estén solucionados los errores de ejecución.

La suspensión de los trabajos y la corrección de las no conformidades observadas irán a cargo del contratista.

CONTROL DE LA OBRA ACABADA. INTERPRETACIÓN DE RESULTADOS Y ACTUACIONES EN CASO DE INCUMPLIMIENTO:

Corrección por parte del contratista de las irregularidades observadas.

P9 FERMS I PAVIMENTS

P9P PAVIMENTS SINTÈTICS I DE LINÒLEUM

P9PA- PAVIMENT DE PVC HOMOGENI

0.- ELEMENTOS QUE CONTEMPLA EL PLIEGO

P9PA-4YY0.

1.- DEFINICIÓ I CONDICIONS DE LES PARTIDES D'OBRA EXECUTADES

Formació de paviment sintètic en làmines o llosetes.

S'han considerat els tipus següents:

- Paviment format amb làmines o llosetes de PVC homogeni col·locades amb adhesiu acrílic de dispersió aquosa i soldat en calent amb cordó cel·lular o en fred amb PVC líquid.

L'execució de la unitat d'obra inclou les operacions següents:

Paviments de PVC i linòleum:

- Preparació i comprovació de la superfície d'assentament
- Col·locació de l'adhesiu
- Col·locació de les làmines o les llosetes
- Execució dels junts
- Segellat dels junts
- Protecció del paviment acabat

CONDICIONS GENERALS:

Al paviment no hi ha d'haver junts escantonats, taques d'adhesiu ni d'altres defectes superficials. No hi ha d'haver bosses ni ressaltos entre les làmines o les llosetes.

Les làmines o les llosetes han d'estar ben adherides al suport i han de formar una superfície plana i llisa de textura uniforme.

La distància entre el paviment i els paraments ha de ser de 2 a 5 mm i ha de quedar coberta amb el sòcol.

Toleràncies d'execució:

- Nivell: ± 5 mm
- Planor: ± 4 mm/2 m; Celles: ≤ 2 mm
- Horitzontalitat: ± 4 mm/2 m

PAVIMENTS DE PVC I LINÒLEUM:

Els junts han d'estar soldats en calent per mitjà d'un cordó de soldadura de clorur de polivinil de diàmetre 4 mm o en fred pel procediment de soldadura líquida.

2.- CONDICIONS DEL PROCÉS D'EXECUCIÓ

CONDICIONS GENERALS:

La col·locació s'ha de realitzar a temperatura ambient, entre 15°C i 20°C.

En el moment de la col·locació la temperatura mínima de la solera ha de ser de 10° C.

La humitat relativa durant la instal·lació ha d'estar entre el 50 i el 60 %

El paviment s'ha de col·locar quan el local estigui acabat i envidrat.

El suport ha de ser sec i net, i ha de complir les condicions de planor i nivell que s'exigeixin al paviment acabat.

S'han de respectar els junts propis del suport.

El suport ha de tenir un grau d'humitat $\leq 2,5\%$ i una duresa Brinell superficial mesurada amb bola de 10 mm de diàmetre ≥ 30 N/mm² (UNE_EN ISO 6506/1).

Les làmines o les llosetes s'han de mantenir 24 h a la temperatura ambient del local per pavimentar.

Per a la col·locació de làmines, les tires han de cavalcar 20 mm. En primer lloc s'ha d'haver tallat la vora inferior amb regla, i després s'ha de tallar i enganxar la superior.

El paviment no s'ha de trepitjar durant les 24 h següents a la seva col·locació.

PAVIMENTS DE PVC I LINÒLEUM:

L'adhesiu s'ha d'aplicar amb espàtula de dents fines, amb un consum mínim de 250 g/m². El seu ús ha de respondre a les instruccions del fabricant.

En el cas de soldadura en calent, les làmines o llosetes s'han de col·locar deixant un espai d'1 mm entre elles.

En el cas de soldadura en fred, les làmines o llosetes s'han de col·locar a tocar.

Un cop col·locat el paviment i en el cas de soldadura en calent, s'ha de fer l'acanalat dels junts amb una fondària de 2/3 del gruix de la làmina o lloseta i s'ha de procedir a fer la soldadura.

Un cop feta la soldadura, s'ha de tallar el cordó que sobri de tal manera que la part superior quedi enrasada amb les làmines o llosetes.

En el cas de soldadura en fred, un cop fet el segellat dels junts s'ha de retirar l'excés d'adhesiu mentre el producte encara estigui fresc.

L'execució de la soldadura no s'ha de fer mentre l'adhesiu no estigui completament sec.

PAVIMENT DE LLOSETES DE PVC I LINÒLEUM:

Per a la col·locació correcta de les llosetes s'han de traçar uns eixos a partir del centre del local i se n'ha de fer el replanteig.

3.- UNITAT I CRITERI D'AMIDAMENT

m² de superfície amidada segons les especificacions del projecte, amb deducció de la superfície corresponent a obertures, d'acord amb els criteris següents:

- Obertures ≤ 1 m²: No es dedueixen
- Obertures > 1 m²: Es dedueix el 100%

Aquests criteris inclouen l'acabament específic dels acords amb les vores, sense que comporti l'ús de material diferents d'aquells que normalment conformen la unitat.

4.- NORMATIVA DE COMPLIMENT OBLIGATORI

No hi ha normativa de compliment obligatori.

5.- CONDICIONS DE CONTROL D'EXECUCIÓ I DE L'OBRA ACABADA

CONTROL D'EXECUCIÓ. OPERACIONS DE CONTROL:

Els punts de control més destacables són els següents:

- Preparació i comprovació de la superfície d'assentament.
- Col·locació de l'adhesiu
- Col·locació de les làmines o les llosetes
- Execució dels junts
- Segellat dels junts (en cas de goma)
- Neteja i protecció del paviment acabat

CONTROL D'EXECUCIÓ. CRITERIS DE PRESA DE MOSTRES:

Els controls s'han de realitzar segons les instruccions de la DF.

CONTROL D'EXECUCIÓ. INTERPRETACIÓ DE RESULTATS I ACTUACIONS EN CAS D'INCOMPLIMENT:

No es permetrà la continuació dels treballs fins que no estiguin solucionats els errors d'execució. La suspensió dels treballs i la correcció de les no conformitats observades aniran a càrrec del Contractista.

CONTROL DE L'OBRA ACABADA. OPERACIONS DE CONTROL:

Els punts de control més destacables són els següents:

- Inspecció visual de la unitat acabada i control de les condicions geomètriques d'acabat.

CONTROL DE L'OBRA ACABADA. CRITERIS DE PRESA DE MOSTRES:

Els controls s'han de realitzar segons les instruccions de la DF.

CONTROL DE L'OBRA ACABADA. INTERPRETACIÓ DE RESULTATS I ACTUACIONS EN CAS D'INCOMPLIMENT:

Correcció per part del contractista de les irregularitats observades.

No es permetrà la continuació dels treballs fins que no estiguin solucionats els errors d'execució.

P9 FERMS I PAVIMENTS

P9U SÒCOLS

P9U4- SÒCOL DE FUSTA, COL·LOCAT (D)

0.- ELEMENTOS QUE CONTEMPLA EL PLIEGO

P9U4-01AC.

1.- DEFINICIÓ I CONDICIONS DE LES PARTIDES D'OBRA EXECUTADES

Sòcol de fusta col·locat amb tacs d'expansió i cargols.

S'han considerat els tipus de fusta següents:

- Roure envernissat
- Castanyer envernissat
- Pi per a pintar

L'execució de la unitat d'obra inclou les operacions següents:

En la fusta de roure o de castanyer:

- Preparació i comprovació de la superfície d'assentament
- Col·locació del sòcol amb tacs d'expansió i cargols

En la fusta de pi:

- Preparació i comprovació de la superfície d'assentament
- Preparació de les peces del sòcol
- Col·locació del sòcol amb tacs d'expansió i cargols

CONDICIONS GENERALS:

En el sòcol col·locat no hi ha d'haver peces esquerdades, estellades, amb cops ni d'altres defectes superficials.

No hi ha d'haver ressaltos entre les peces ni pèls o rebaves a les unions.

La superfície acabada ha de tenir una textura i color uniformes.

Les peces han d'estar recolzades al paviment i fixades mecànicament al suport, formant una superfície plana i llisa.

S'han de respectar els junts estructurals.

Les peces s'han de col·locar a tocar.

Els acords de peces en angle s'han de fer a biaix de cartabò.

En els sòcols de fusta de pi, el cap del vis ha de quedar ocult, el forat i els junts entre les peces han d'estar massillats.

Toleràncies d'execució:

- Nivell: ± 5 mm
- Planor: ± 4 mm/2 m
- Celles: ≤ 1 mm
- Horitzontalitat: ± 2 mm/2 m
- Separació entre el sòcol i el revestiment del parament: ≤ 2 mm

2.- CONDICIONS DEL PROCÉS D'EXECUCIÓ

CONDICIONS GENERALS:

El sòcol s'ha de col·locar quan el paviment i el revestiment estiguin acabats i el local estigui envidrat.

El suport ha de complir les condicions de planor que s'exigeixin al sòcol acabat. Ha de ser net.

El suport ha de tenir un grau d'humitat $\leq 2,5\%$.

FUSTA DE PI:

Els empalmaments entre les peces, la cara i el cantell superior del sòcol s'han de fregar amb paper de vidre i s'han de preparar per a rebre la pintura d'acabat superficial.

3.- UNITAT I CRITERI D'AMIDAMENT

m de llargària amidada segons les especificacions del projecte, amb deducció de la llargària corresponent a obertures d'acord amb els criteris següents:

- Obertures d'amplària ≤ 1 m: Es dedueix el 50%
- Obertures d'amplària > 1 m: Es dedueix el 100%

FUSTA DE PI:

No s'inclou en aquest criteri el pintat del sòcol.

4.- NORMATIVA DE COMPLIMENT OBLIGATORI

No hi ha normativa de compliment obligatori.

P9 FERMS I PAVIMENTS

P9U SÒCOLS

P9UA- SÒCOL DE TERRATZO I PEDRA ARTIFICIAL, COL·LOCAT

0.- ELEMENTOS QUE CONTEMPLA EL PLIEGO

P9UA-4Z74.

1.- DEFINICIÓ I CONDICIONS DE LES PARTIDES D'OBRA EXECUTADES

Sòcols formats amb peces col·locades a truc de maceta amb morter.

L'execució de la unitat d'obra inclou les operacions següents:

- Preparació i comprovació de la superfície d'assentament
- Col·locació de les peces a truc de maceta amb morter
- Col·locació de la beurada
- Neteja del sòcol acabat

CONDICIONS GENERALS:

En el sòcol no hi ha d'haver peces esquerdades, trencades, escantonades ni tacades.

No hi ha d'haver ressaltos entre les peces.

La superfície acabada ha de tenir una textura i color uniformes.

Les peces han d'estar recolzades en el paviment, ben adherides al suport i han de formar una superfície plana i llisa.

S'han de respectar els junts estructurals.

Les peces s'han de col·locar tot deixant junts entre elles ≥ 1 mm.

Els junts s'han de rejuntar amb beurada de ciment blanc i, eventualment, amb colorants.

Toleràncies d'execució:

- Nivell: ± 5 mm
- Planor: ± 4 mm/2 m
- Celles: ≤ 1 mm
- Horitzontalitat: ± 4 mm/2 m

2.- CONDICIONS DEL PROCÉS D'EXECUCIÓ

S'han d'aturar els treballs quan la temperatura sobrepassi els límits de 5°C i 35°C. Si un cop fets els treballs es donaven aquestes condicions, s'ha de revisar la feina feta 48 h abans i s'han de refer les parts afectades.

Els paraments d'aplicació han de ser nets i humits. Si convé, abans s'han de repicar.

Les peces per col·locar han de tenir la humitat necessària per tal que no absorbeixin l'aigua del morter.

S'han de col·locar a truc de maceta sobre una superfície contínua d'assentament i s'han de collar amb morter de gruix ≥ 1 cm.

Cal eliminar les restes de beurada i netejar la superfície.

3.- UNITAT I CRITERI D'AMIDAMENT

m de llargària amidada segons les especificacions del projecte, amb deducció de la llargària corresponent a obertures d'acord amb els criteris següents:

- Obertures d'amplària ≤ 1 m: Es dedueix el 50%
- Obertures d'amplària > 1 m: Es dedueix el 100%

4.- NORMATIVA DE COMPLIMENT OBLIGATORI

No hi ha normativa de compliment obligatori.

PY AJUDES DEL RAM DE PALETA

PY0 AJUDES DEL RAM DE PALETA

PY05- OBERTURA I TANCAMENT DE REGATA

0.- ELEMENTOS QUE CONTEMPLA EL PLIEGO

PY05-5CAC.

1.- DEFINICIÓ I CONDICIONS DE LES PARTIDES D'OBRA EXECUTADES

Solc o canal petita oberta en una paret per a introduir una instal·lació i tapada posteriorment amb morter o guix.

L'execució de la unitat d'obra inclou les operacions següents:

- Replanteig i marcat de les regates
- Obertura de les regates
- Col·locació dels tubs o elements a introduir a les regates
- Tapat posterior amb morter o guix

CONDICIONS GENERALS:

Ha d'estar feta al lloc indicat a la DT, amb les modificacions introduïdes al replanteig previ, aprovades per la DF.

Ha de ser recta.

Ha de quedar completament tapada i enrasada amb el parament de la paret.

Els elements estructurals associats a l'element (llindes, ancoratges, armadures, etc.), no han de quedar afectats en la seva continuïtat ni en la seva capacitat mecànica per l'execució de la regata. Queda expressament prohibit l'execució de regates en les zones amb armadura.

No ha de sobresortir en cap punt el tub o d'altres elements col·locats dins de la regata.

La situació, fondària i dimensió de les regates, ha de complir l'especificat en la taula 4.8 del DB-SE-F.

Toleràncies d'execució:

- Replanteig: ± 10 mm
- Fondària: + 0 mm, - 5 mm

2.- CONDICIONS DEL PROCÉS D'EXECUCIÓ

No es pot fer cap regata fins que s'hagi assolit l'adherència necessària entre el morter i les peces. Al fer la regata no s'ha de travessar la paret en cap punt, ni aprofundir més dels límits fixats. No s'ha de tapar cap regata fins que s'hagi comprovat el funcionament correcte de la instal·lació introduïda.

3.- UNITAT I CRITERI D'AMIDAMENT

m de llargària realment executat d'acord amb la DT.

4.- NORMATIVA DE COMPLIMENT OBLIGATORI

Documento Básico de Seguridad estructural Fábrica DB-SE-F, parte II del CTE, aprobado por el Real Decreto 314/2006.

Document N°4:

Pressupost

1. Amidaments

AMIDAMENTS

Obra 01 PRESSUPOST ESCOLA PABLO PICASSO- PAVIMENTS
 Capítulo 01 ENDERROCS

NUM.	CODI	UA	DESCRIPCIÓ
1	P2143-4RR3	m2	Arrencada de paviment de terratzo 30x30, amb mitjans manuals i càrrega manual de runa sobre camió o contenidor

Num.	Text	Tipus	[C]	[D]	[E]	[F]	TOTAL	Fórmula
1	PLANTA BAIXA. AULES	T						
2		C	Àrea	Longitud	Ancho	Altura		
3	Entrada		38,620				38,620	C#*D##*E##*F#
4	Secretaria		20,220				20,220	C#*D##*E##*F#
5	Consegeria		10,000				10,000	C#*D##*E##*F#
6	Director		14,070				14,070	C#*D##*E##*F#
7	Centre Obert		53,260				53,260	C#*D##*E##*F#
8	Sala mestre		54,370				54,370	C#*D##*E##*F#
9	Menjador P3		47,760				47,760	C#*D##*E##*F#
10	Tutoria E. infantil		49,200				49,200	C#*D##*E##*F#
11	Aula		14,370				14,370	C#*D##*E##*F#
12	Menjador		147,280				147,280	C#*D##*E##*F#
13	Subtotal	S					449,150	SUMSUBTOT AL(G1:G12)
14	PLANTA BAIXA. AULES D'INFANTIL	T						
15		C	Àrea	Longitud	Ancho	Altura		
16	Distribuidor 2		73,960				73,960	C#*D##*E##*F#
17	Aula auxiliare		44,200				44,200	C#*D##*E##*F#
18	Aula 13		44,200				44,200	C#*D##*E##*F#
19	Aula 14		44,200				44,200	C#*D##*E##*F#
20	Aula 15		44,200				44,200	C#*D##*E##*F#
21	Pass		20,000				20,000	C#*D##*E##*F#
22	Subtotal	S					270,760	SUMSUBTOT AL(G14:G21)
23	PLANTA BAIXA. GIMNÀS	T						
24		C	Àrea	Longitud	Ancho	Altura		
25	Pista gimnàs		202,710				202,710	C#*D##*E##*F#
26	Magatzem		6,500				6,500	C#*D##*E##*F#
27	Subtotal	S					209,210	SUMSUBTOT AL(G23:G26)
28	PLANTA PRIMERA.	T						
29		C	Àrea	Longitud	Ancho	Altura		
30	Biblioteca		45,470				45,470	C#*D##*E##*F#
31	Arxiu		12,550				12,550	C#*D##*E##*F#
32	Aula		61,690				61,690	C#*D##*E##*F#
33	Subtotal	S					119,710	SUMSUBTOT AL(G28:G32)
34	Subtotal "A origen"	O					1.048,830	SUMORIGEN(G1:G33)

TOTAL AMIDAMENT 1.048,830

2 P2143-02AC m2 Arrencada pavim. vinílic, amb mitjans manuals i càrrega manual de runa sobre camió o contenidor

Num.	Text	Tipus	[C]	[D]	[E]	[F]	TOTAL	Fórmula
1	PLANTA BAIXA. AULES	T						
2		C	Àrea	Longitud	Ancho	Altura		
3	Entrada		38,620				38,620	C#*D##*E##*F#
4	Secretaria		20,220				20,220	C#*D##*E##*F#
5	Consegeria		10,000				10,000	C#*D##*E##*F#

AMIDAMENTS

Pàg.: 2

6	Director		14,070				14,070	C#*D#*E#*F#
7	Centre Obert		53,260				53,260	C#*D#*E#*F#
8	Sala mestre		54,370				54,370	C#*D#*E#*F#
9	Menjador P3		47,760				47,760	C#*D#*E#*F#
10	Tutoria E. infantil		49,200				49,200	C#*D#*E#*F#
11	Aula		14,370				14,370	C#*D#*E#*F#
12	Menjador		147,280				147,280	C#*D#*E#*F#
13	Subtotal	S					449,150	SUMSUBTOT AL(G1:G12)
14	PLANTA BAIXA. AULES D'INFANTIL	T						
15		C	Àrea	Longitud	Ancho	Altura		
16	Distribuidor 2		73,960			0,000	0,000	C#*D#*E#*F#
17	Aula auxiliare		44,200				44,200	C#*D#*E#*F#
18	Aula 13		44,200				44,200	C#*D#*E#*F#
19	Aula 14		44,200				44,200	C#*D#*E#*F#
20	Aula 15		44,200				44,200	C#*D#*E#*F#
21	Pass		20,000				20,000	C#*D#*E#*F#
22	Subtotal	S					196,800	SUMSUBTOT AL(G14:G21)
23	PLANTA BAIXA. GIMNÀS	T						
24		C	Àrea	Longitud	Ancho	Altura		
25	Pista gimnàs		202,710				202,710	C#*D#*E#*F#
26	Escenari		25,800			0,000	0,000	C#*D#*E#*F#
27	Cto.		4,160			0,000	0,000	C#*D#*E#*F#
28	Magatzem		6,500				6,500	C#*D#*E#*F#
29	Subtotal	S					209,210	SUMSUBTOT AL(G23:G28)
30	PLANTA PRIMERA.	T						
31		C	Àrea	Longitud	Ancho	Altura		
32	Biblioteca		45,470				45,470	C#*D#*E#*F#
33	Arxiu		12,550				12,550	C#*D#*E#*F#
34	Aula		61,690				61,690	C#*D#*E#*F#
35	Subtotal	S					119,710	SUMSUBTOT AL(G30:G34)
36	Subtotal "A origen"	O					974,870	SUMORIGEN(G1:G35)

TOTAL AMIDAMENT**974,870**

3 P2143-01AC m Arrencada de sòcol de fusta de 70 mm, amb mitjans manuals i càrrega manual de runa sobre camió o contenidor

Num.	Text	Tipus	[C]	[D]	[E]	[F]	TOTAL	Fórmula
1		C	Longitud	Unidades	Ancho	Altura		
2	PLANTA BAIXA.	T						
3	Aules		239,380				239,380	C#*D#*E#*F#
4	Aules d'infantil		90,490				90,490	C#*D#*E#*F#
5	Gimnàs		34,350				34,350	C#*D#*E#*F#
6	Subtotal "A origen"	O					364,220	SUMORIGEN(G1:G5)
7	PLANTA PRIMERA	T						
8	Biblioteca		44,760				44,760	C#*D#*E#*F#
9	Aula		20,000				20,000	C#*D#*E#*F#
10	Subtotal "A origen"	O					428,980	SUMORIGEN(G1:G9)

TOTAL AMIDAMENT**428,980**

AMIDAMENTS

Capítol 02 OBRA NOVA

NUM.	CODI	UA	DESCRIPCIÓ
1	P9P8-9KAC	m2	Sistema esportiu aerolàstic prefabricat amb acabat de cautxú natural i sintètic, calandrat i vulcanitzat, amb un gruix total de 36 mm. Comosat per: - Lamina de polietilè de galga 500 per prevenir la penetració d'humitat. - Subbase elàstica de escuma de poliuretà flexible de 15 mm de gruix. - Panells de fusta contraplacats amb un gruix de 18 mm . - Paviment esportiu prefabricat amb base de cautxú natural amb un gruix de 3 mm.

Num.	Text	Tipus	[C]	[D]	[E]	[F]	TOTAL	Fórmula
1	PLANTA BAIXA. GIMNÀS	T						
2		C	Àrea	Longitud	Ancho	Altura		
3	Pista gimnàs		202,710	1,000			202,710	C#*D#*E#*F#
4	Porcentaje "A origen"	P	10,000				20,271	PERORIGEN(G1:G3,C4)
5								C#*D#*E#*F#
TOTAL AMIDAMENT							222,981	

2 P9PA-4YY0 m2 Paviment de PVC homogeni en rotlle, classe 34-43, de gruix d'1,5 mm, col·locat amb adhesiu acrílic de dispersió aquosa i soldat en calent amb cordó cel·lular de 4 mm

Num.	Text	Tipus	[C]	[D]	[E]	[F]	TOTAL	Fórmula
1	PLANTA BAIXA. GIMNÀS	T						
2		C	Àrea	Longitud	Ancho	Altura		
3	Escenari		25,800	1,000			25,800	C#*D#*E#*F#
4	Cto.		4,160	1,000			4,160	C#*D#*E#*F#
5	Magatzem		6,500	1,000			6,500	C#*D#*E#*F#
6	Porcentaje "A origen"	P	10,000				3,646	PERORIGEN(G1:G5,C6)
TOTAL AMIDAMENT							40,106	

3 P93I-I198 m2 Recrescuda i anivellament del suport de 5 mm de gruix, amb pasta autoanivellant de ciment tipus CT-C30-F6 segons UNE-EN 13813, aplicada manualment

Num.	Text	Tipus	[C]	[D]	[E]	[F]	TOTAL	Fórmula
1	PLANTA BAIXA. AULES	T						
2		C	Àrea	Longitud	Ancho	Altura		
3	Entrada		38,620				38,620	C#*D#*E#*F#
4	Secretaria		20,220				20,220	C#*D#*E#*F#
5	Consegeria		10,000				10,000	C#*D#*E#*F#
6	Director		14,070				14,070	C#*D#*E#*F#
7	Centre Obert		53,260				53,260	C#*D#*E#*F#
8	Sala mestre		54,370				54,370	C#*D#*E#*F#
9	Menjador P3		47,760				47,760	C#*D#*E#*F#
10	Tutoria E. infantil		49,200				49,200	C#*D#*E#*F#
11	Aula		14,370				14,370	C#*D#*E#*F#
12	Menjador		147,280				147,280	C#*D#*E#*F#
13	Subtotal	S					449,150	SUMSUBTOT AL(G1:G12)
14	PLANTA BAIXA. AULES D'INFANTIL	T						
15		C	Àrea	Longitud	Ancho	Altura		

AMIDAMENTS

Pàg.: 4

16	Distribuidor 2		73,960				73,960	C#*D#*E#*F#
17	Aula auxiliare		44,200				44,200	C#*D#*E#*F#
18	Aula 13		44,200				44,200	C#*D#*E#*F#
19	Aula 14		44,200				44,200	C#*D#*E#*F#
20	Aula 15		44,200				44,200	C#*D#*E#*F#
21	Pass		20,000				20,000	C#*D#*E#*F#
22	Subtotal	S					270,760	SUMSUBTOT AL(G14:G21)
23	PLANTA BAIXA. GIMNÀS	T						
24		C	Àrea	Longitud	Ancho	Altura		
25	Pista gimnàs		202,710				202,710	C#*D#*E#*F#
26	Escenari		25,800			0,000	0,000	C#*D#*E#*F#
27	Cto.		4,160			0,000	0,000	C#*D#*E#*F#
28	Magatzem		6,500				6,500	C#*D#*E#*F#
29	Subtotal	S					209,210	SUMSUBTOT AL(G23:G28)
30	PLANTA PRIMERA.	T						
31		C	Àrea	Longitud	Ancho	Altura		
32	Biblioteca		45,470				45,470	C#*D#*E#*F#
33	Arxiu		12,550				12,550	C#*D#*E#*F#
34	Aula		61,690				61,690	C#*D#*E#*F#
35	Subtotal	S					119,710	SUMSUBTOT AL(G30:G34)
36	Subtotal "A origen"	O					1.048,830	SUMORIGEN(G1:G35)

TOTAL AMIDAMENT **1.048,830**

4 P9UA-4Z74 m Sòcol de terratzo llis de gra mitjà, preu alt, de 10 cm d'alçària, col·locat a truc de maceta amb morter de ciment 1:6

Num.	Text	Tipus	[C]	[D]	[E]	[F]	TOTAL	Fórmula
1		C	Longitud	Unidades	Ancho	Altura		
2	PLANTA BAIXA.	T						
3	Aules		239,380				239,380	C#*D#*E#*F#
4	Aules d'infantil		90,490				90,490	C#*D#*E#*F#
5	Subtotal "A origen"	O					329,870	SUMORIGEN(G1:G4)
6	PLANTA PRIMERA	T						
7	total		80,650				80,650	C#*D#*E#*F#
9	Subtotal "A origen"	O					410,520	SUMORIGEN(G1:G8)

TOTAL AMIDAMENT **410,520**

5 P9UA-01AC m Sòcol de fusta de tauler hidròfug, de DM de 25 mm de gruix, lacat en color blanc, de 10 cm d'alçària,

Num.	Text	Tipus	[C]	[D]	[E]	[F]	TOTAL	Fórmula
1		C	Longitud	Unidades	Ancho	Altura		
2	PLANTA BAIXA.	T						
3	Gimnàs previsió		35,000				35,000	C#*D#*E#*F#

TOTAL AMIDAMENT **35,000**

6 P9C2-155AC m2 Paviment de Terratzo llis de microgra, de 30x30 cm, preu mitjà, per a ús interior intens, col·locat a truc de maceta amb morter de ciment 1:6, amb junts de 1.5 a 2 u mm de gruix, similar al existent.

Num.	Text	Tipus	[C]	[D]	[E]	[F]	TOTAL	Fórmula
1	PLANTA BAIXA. AULES	T						

EUR

AMIDAMENTS

Pàg.: 5

2	C	Àrea	Longitud	Ancho	Altura		
3		38,620				38,620	C#*D##*E##*F#
4		20,220				20,220	C#*D##*E##*F#
5		10,000				10,000	C#*D##*E##*F#
6		14,070				14,070	C#*D##*E##*F#
7		53,260				53,260	C#*D##*E##*F#
8		54,370				54,370	C#*D##*E##*F#
9		47,760				47,760	C#*D##*E##*F#
10		49,200				49,200	C#*D##*E##*F#
11		14,370				14,370	C#*D##*E##*F#
12		147,280				147,280	C#*D##*E##*F#
13	S					449,150	SUMSUBTOT AL(G1:G12)
14	T						
15	C	Àrea	Longitud	Ancho	Altura		
16		73,960				73,960	C#*D##*E##*F#
17		44,200				44,200	C#*D##*E##*F#
18		44,200				44,200	C#*D##*E##*F#
19		44,200				44,200	C#*D##*E##*F#
20		44,200				44,200	C#*D##*E##*F#
21	S					250,760	SUMSUBTOT AL(G14:G20)
22	T						
23	C	Àrea	Longitud	Ancho	Altura		
24		45,470				45,470	C#*D##*E##*F#
25		12,550				12,550	C#*D##*E##*F#
26		61,690				61,690	C#*D##*E##*F#
27	S					119,710	SUMSUBTOT AL(G22:G26)
28	O					819,620	SUMORIGEN(G1:G27)

TOTAL AMIDAMENT **819,620**

7 PY05-5CAC m2

Conjunt d'ajuts d'obra civil per deixar la instal·lació completament acabada: - Protecció de recorreguts de paviment i mobiliari amb cartró i/o plàstic. - Descàrrega i elevació de materials - Repassos de pintura i neteja d'instal·lacions La partida inclou tot el material necessari (material i mà d'obra) per al muntatge i desmuntatge del mobiliari existent per poder executar la nova pavimentació.

Num.	Text	Tipus	[C]	[D]	[E]	[F]	TOTAL	Fórmula
1	PLANTA BAIXA. AULES	T						
2		C	Àrea	Longitud	Ancho	Altura		
3	Entrada		38,620				38,620	C#*D##*E##*F#
4	Secretaria		20,220				20,220	C#*D##*E##*F#
5	Consegeria		10,000				10,000	C#*D##*E##*F#
6	Director		14,070				14,070	C#*D##*E##*F#
7	Centre Obert		53,260				53,260	C#*D##*E##*F#
8	Sala mestre		54,370				54,370	C#*D##*E##*F#
9	Menjador P3		47,760				47,760	C#*D##*E##*F#
10	Tutoria E. infantil		49,200				49,200	C#*D##*E##*F#
11	Aula		14,370				14,370	C#*D##*E##*F#
12	Menjador		147,280				147,280	C#*D##*E##*F#
13	Subtotal	S					449,150	SUMSUBTOT AL(G1:G12)
14	PLANTA BAIXA. AULES D'INFANTIL	T						
15		C	Àrea	Longitud	Ancho	Altura		
16	Distribuidor 2		73,960				73,960	C#*D##*E##*F#
17	Aula auxiliare		44,200				44,200	C#*D##*E##*F#
18	Aula 13		44,200				44,200	C#*D##*E##*F#

EUR

AMIDAMENTS

Pàg.: 6

19	Aula 14		44,200			44,200	C#*D#*E#*F#
20	Aula 15		44,200			44,200	C#*D#*E#*F#
21	Pass		20,000			20,000	C#*D#*E#*F#
22	Subtotal	S				270,760	SUMSUBTOT AL(G14:G21)
23	PLANTA BAIXA. GIMNÀS	T					
24		C	Àrea	Longitud	Ancho	Altura	
25	Pista gimnàs		202,710			202,710	C#*D#*E#*F#
26	Escenari		25,800			0,000	0,000 C#*D#*E#*F#
27	Cto.		4,160			0,000	0,000 C#*D#*E#*F#
28	Magatzem		6,500			6,500	C#*D#*E#*F#
29	Subtotal	S				209,210	SUMSUBTOT AL(G23:G28)
30	PLANTA PRIMERA.	T					
31		C	Àrea	Longitud	Ancho	Altura	
32	Biblioteca		45,470			45,470	C#*D#*E#*F#
33	Arxiu		12,550			12,550	C#*D#*E#*F#
34	Aula		61,690			61,690	C#*D#*E#*F#
35	Subtotal	S				119,710	SUMSUBTOT AL(G30:G34)
36	Subtotal "A origen"	O				1.048,830	SUMORIGEN(G1:G35)

TOTAL AMIDAMENT **1.048,830**

- 8 P1B1-H2AC u Neteja fina de final d'obra incloent els treballs d'eliminació de la brutícia i la pols acumulada en paraments i fusteries, neteja i desinfecció de banys i lavabos, neteja de cristalls i fusteries exteriors, eliminació de taques i restes de guix i morter adherits en sòls i altres elements, recollida i retirada de plàstics i cartons, tot això juntament amb les altres restes de fi d'obra dipositats en el contenidor de residus per al seu transport a abocador autoritzat.

Num.	Text	Tipus	[C]	[D]	[E]	[F]	TOTAL	Fórmula
1			1,000				1,000	C#*D#*E#*F#

TOTAL AMIDAMENT **1,000**

- 9 P9J5-01AC u Pelfut tèxtil amb base de goma, de 180 a 210 cm de llargària i 115 a 135 cm d'amplària, col·locat sense adherir; inclou part proporcional de treballs previs de formació de forat i remat perimetral amb platina tipus L cargolada

Num.	Text	Tipus	[C]	[D]	[E]	[F]	TOTAL	Fórmula
1			1,000				1,000	C#*D#*E#*F#

TOTAL AMIDAMENT **1,000**

- 10 P9VZ-01AC ut Platines de transició entre paviments lacades en color blanc, d'amplada aproximada 15 mm i llargària de 1,5 metres, cargolada.

Num.	Text	Tipus	[C]	[D]	[E]	[F]	TOTAL	Fórmula
2			3,000				3,000	C#*D#*E#*F#

TOTAL AMIDAMENT **3,000**

Obra 01 PRESSUPOST ESCOLA PABLO PICASSO- PAVIMENTS
 Capítol 03 CONTROL DE QUALITAT

NUM.	CODI	UA	DESCRIPCIÓ
1	P9X2-02FB	u	Determinació de la regularitat superficial d'un paviment esportiu d'interior, segons la norma UNE-EN 13036-7

EUR

AMIDAMENTS

Num.	Text	Tipus	[C]	[D]	[E]	[F]	TOTAL	Fórmula
1	Pista linoleum		1,000				1,000	C#*D##*E##*F#

TOTAL AMIDAMENT 1,000

Obra 01 PRESSUPOST ESCOLA PABLO PICASSO- PAVIMENTS
 Capítulo 05 GR GESTIÓ DE REISDUS
 Título 3 01 ENDERROC

NUM.	CODI	UA	DESCRIPCIÓ
1	P2R6-4I5O	m3	Càrrega amb mitjans manuals i transport de residus inerts o no especials a instal·lació autoritzada de gestió de residus, amb contenidor de 8 m3 de capacitat

Num.	Text	Tipus	[C]	[D]	[E]	[F]	TOTAL	Fórmula
1	TERRATZO	T						
2		C	Àrea	Altura				
3			997,000	0,050			49,850	C#*D##*E##*F#
4	PAVIMENT VINILIC	T						
5			200,000	0,010			2,000	C#*D##*E##*F#
7	altres		5,000				5,000	C#*D##*E##*F#

TOTAL AMIDAMENT 56,850

2 P2RA-EU5P m3 Disposició controlada en dipòsit autoritzat inclòs el cànon sobre la deposició controlada dels residus de la construcció, segons la LLEI 8/2008, de residus barrejats no perillosos amb una densitat 0,17 t/m3, procedents de construcció o demolició, amb codi 17 09 04 segons la Llista Europea de Residus

Num.	Text	Tipus	[C]	[D]	[E]	[F]	TOTAL	Fórmula
1	TERRATZO	T						
2		C	Àrea	Altura				
3			997,000	0,050			49,850	C#*D##*E##*F#
4	PAVIMENT VINILIC	T						
5			200,000	0,010			2,000	C#*D##*E##*F#
7	altres		5,000				5,000	C#*D##*E##*F#

TOTAL AMIDAMENT 56,850

3 P2R2-EU9P m3 Classificació a peu d'obra de residus de construcció o demolició en fraccions segons REAL DECRETO 105/2008, amb mitjans manuals

Num.	Text	Tipus	[C]	[D]	[E]	[F]	TOTAL	Fórmula
1	FRACCIONS							
2	plastics		5,000				5,000	C#*D##*E##*F#
3	cartro		5,000				5,000	C#*D##*E##*F#
4	Subtotal	S					10,000	SUMSUBTOT AL(G1:G3)

TOTAL AMIDAMENT 10,000

4 P2R5-DT41 m3 Transport de residus inerts o no especials a instal·lació autoritzada de gestió de residus, amb contenidor de 8 m3 de capacitat

Num.	Text	Tipus	[C]	[D]	[E]	[F]	TOTAL	Fórmula
1	FRACCIONS							
2	plastics		5,000				5,000	C#*D##*E##*F#
3	cartro		5,000				5,000	C#*D##*E##*F#

AMIDAMENTS**TOTAL AMIDAMENT** 10,000

5 P2RA-EU5L m3 Disposició controlada en centre de reciclatge de residus de paper i cartró no perillosos amb una densitat 0,04 t/m3, procedents de construcció o demolició, amb codi 15 01 01 segons la Llista Europea de Residus

Num.	Text	Tipus	[C]	[D]	[E]	[F]	TOTAL	Fórmula
1	FRACCIONS							
2	plastics		5,000				5,000	C#*D##*E##*F#
3	cartró		5,000				5,000	C#*D##*E##*F#

TOTAL AMIDAMENT 10,000

6 P2RA-EU5T m3 Disposició controlada en centre de reciclatge de residus de metalls barrejats no perillosos amb una densitat 0,2 t/m3, procedents de construcció o demolició, amb codi 17 04 07 segons la Llista Europea de Residus

Num.	Text	Tipus	[C]	[D]	[E]	[F]	TOTAL	Fórmula
1	SOCOL METAL·LIC	T						
2		C	Longitud	Ancho				
3			408,980	0,020			8,180	C#*D##*E##*F#
4	Subtotal	S					8,180	SUMSUBTOT AL(G1:G3)

TOTAL AMIDAMENT 8,180

Obra 01 PRESSUPOST ESCOLA PABLO PICASSO- PAVIMENTS
 Capítol 05 GR GESTIÓ DE REISDUS
 Títol 3 02 CONSTRUCCIÓ

NUM. CODI UA DESCRIPCIÓ

1 P2RA-EU5P m3 Disposició controlada en dipòsit autoritzat inclòs el cànon sobre la deposició controlada dels residus de la construcció, segons la LLEI 8/2008, de residus barrejats no perillosos amb una densitat 0,17 t/m3, procedents de construcció o demolició, amb codi 17 09 04 segons la Llista Europea de Residus

Num.	Text	Tipus	[C]	[D]	[E]	[F]	TOTAL	Fórmula
1			15,000				15,000	C#*D##*E##*F#

TOTAL AMIDAMENT 15,000

2 P2R6-4I5O m3 Càrrega amb mitjans manuals i transport de residus inerts o no especials a instal·lació autoritzada de gestió de residus, amb contenidor de 8 m3 de capacitat

Num.	Text	Tipus	[C]	[D]	[E]	[F]	TOTAL	Fórmula
1			15,000				15,000	C#*D##*E##*F#

TOTAL AMIDAMENT 15,000

3 P2R2-EU9P m3 Classificació a peu d'obra de residus de construcció o demolició en fraccions segons REAL DECRETO 105/2008, amb mitjans manuals

Num.	Text	Tipus	[C]	[D]	[E]	[F]	TOTAL	Fórmula
1	FRACCIONS							
2	plastics		5,000				5,000	C#*D##*E##*F#
3	cartró		5,000				5,000	C#*D##*E##*F#
4	Subtotal	S					10,000	SUMSUBTOT AL(G1:G3)

AMIDAMENTS

Pàg.: 9

TOTAL AMIDAMENT 10,000

4 P2RA-EU5R m3 Disposició controlada en centre de reciclatge de residus de fusta no perillosos amb una densitat 0,19 t/m3, procedents de construcció o demolició, amb codi 17 02 01 segons la Llista Europea de Residus

Num.	Text	Tipus	[C]	[D]	[E]	[F]	TOTAL	Fórmula
1	SOCOL DE FUSTA	T						
2		C	Longitud	Ancho	Merma			
3			408,980	0,020	0,300		2,454	C#*D#*E#*F#
4	Subtotal	S					2,454	SUMSUBTOT AL(G1:G3)

TOTAL AMIDAMENT 2,454

5 P2RA-EU5L m3 Disposició controlada en centre de reciclatge de residus de paper i cartró no perillosos amb una densitat 0,04 t/m3, procedents de construcció o demolició, amb codi 15 01 01 segons la Llista Europea de Residus

Num.	Text	Tipus	[C]	[D]	[E]	[F]	TOTAL	Fórmula
1	FRACCIONS							
2	plastics		5,000				5,000	C#*D#*E#*F#
3	cartró		5,000				5,000	C#*D#*E#*F#

TOTAL AMIDAMENT 10,000

Obra 01 PRESSUPOST ESCOLA PABLO PICASSO- PAVIMENTS
 Capítol SS SEGURETAT I SALUT

NUM.	CODI	UA	DESCRIPCIÓ
1	ZXSP15	u	Partida alçada per les mesures de seguretat i salut. (máx. 3% del pressupost), queda inclòs la designació del recurs preventiu, la coordinació de activitats empresarials i la avaluació de riscos amb les mesures preventives i de protecció necessàries, que serà validada pel coordinador de Seguretat i Salut de les obres, segons Pla de Seguretat i Salut

Num.	Text	Tipus	[C]	[D]	[E]	[F]	TOTAL	Fórmula
1			1,000				1,000	C#*D#*E#*F#

TOTAL AMIDAMENT 1,000

2. Quadre de preus 01

QUADRE DE PREUS NÚMERO 1

NÚMERO	CODI	UA	DESCRIPCIÓ	PREU
P-1	P1B1-H2AC	u	Neteja fina de final d'obra incloent els treballs d'eliminació de la brutícia i la pols acumulada en paraments i fusteries, neteja i desinfecció de banys i lavabos, neteja de cristalls i fusteries exteriors, eliminació de taques i restes de guix i morter adherits en sòls i altres elements, recollida i retirada de plàstics i cartons, tot això juntament amb les altres restes de fi d'obra dipositats en el contenidor de residus per al seu transport a abocador autoritzat. (CINC-CENTS CINQUANTA-CINC EUROS AMB NORANTA-SET CÈNTIMS)	555,97 €
P-2	P2143-01AC	m	Arrencada de sòcol de fusta de 70 mm, amb mitjans manuals i càrrega manual de runa sobre camió o contenidor (UN EUROS AMB CINQUANTA-UN CÈNTIMS)	1,51 €
P-3	P2143-02AC	m2	Arrencada pavim. vinílic, amb mitjans manuals i càrrega manual de runa sobre camió o contenidor (VUIT EUROS AMB CINC CÈNTIMS)	8,05 €
P-4	P2143-4RR3	m2	Arrencada de paviment de terrazo 30x30, amb mitjans manuals i càrrega manual de runa sobre camió o contenidor (DEU EUROS AMB SET CÈNTIMS)	10,07 €
P-5	P2R2-EU9P	m3	Classificació a peu d'obra de residus de construcció o demolició en fraccions segons REAL DECRETO 105/2008, amb mitjans manuals (VINT-I-QUATRE EUROS AMB NORANTA-DOS CÈNTIMS)	24,92 €
P-6	P2R5-DT41	m3	Transport de residus inerts o no especials a instal·lació autoritzada de gestió de residus, amb contenidor de 8 m3 de capacitat (QUINZE EUROS AMB SETANTA-VUIT CÈNTIMS)	15,78 €
P-7	P2R6-4I5O	m3	Càrrega amb mitjans manuals i transport de residus inerts o no especials a instal·lació autoritzada de gestió de residus, amb contenidor de 8 m3 de capacitat (TRENTA-QUATRE EUROS AMB TRENTA-VUIT CÈNTIMS)	34,38 €
P-8	P2RA-EU5L	m3	Disposició controlada en centre de reciclatge de residus de paper i cartró no perillosos amb una densitat 0,04 t/m3, procedents de construcció o demolició, amb codi 15 01 01 segons la Llista Europea de Residus (ZERO EUROS)	0,00 €
P-9	P2RA-EU5P	m3	Disposició controlada en dipòsit autoritzat inclòs el cànon sobre la deposició controlada dels residus de la construcció, segons la LLEI 8/2008, de residus barrejats no perillosos amb una densitat 0,17 t/m3, procedents de construcció o demolició, amb codi 17 09 04 segons la Llista Europea de Residus (VINT-I-TRES EUROS AMB NORANTA-QUATRE CÈNTIMS)	23,94 €
P-10	P2RA-EU5R	m3	Disposició controlada en centre de reciclatge de residus de fusta no perillosos amb una densitat 0,19 t/m3, procedents de construcció o demolició, amb codi 17 02 01 segons la Llista Europea de Residus (DOTZE EUROS AMB DINOU CÈNTIMS)	12,19 €
P-11	P2RA-EU5T	m3	Disposició controlada en centre de reciclatge de residus de metalls barrejats no perillosos amb una densitat 0,2 t/m3, procedents de construcció o demolició, amb codi 17 04 07 segons la Llista Europea de Residus (MENYS TRENTA-TRES EUROS AMB SETANTA-SIS CÈNTIMS)	-33,76 €
P-12	P93I-I198	m2	Recrescudà i anivellament del suport de 5 mm de guix, amb pasta autoanivellant de ciment tipus CT-C30-F6 segons UNE-EN 13813, aplicada manualment (DISSET EUROS AMB NORANTA-TRES CÈNTIMS)	17,93 €

QUADRE DE PREUS NÚMERO 1

NÚMERO	CODI	UA	DESCRIPCIÓ	PREU
P-13	P9C2-155AC	m2	Paviment de Terratzo llis de microgra, de 30x30 cm, preu mitjà, per a ús interior intens, col·locat a truc de maceta amb morter de ciment 1:6, amb junts de 1.5 a 2 u mm de gruix, similar al existent. (TRENTA-TRES EUROS AMB CINQUANTA-SET CÈNTIMS)	33,57 €
P-14	P9J5-01AC	u	Pelfut tèxtil amb base de goma, de 180 a 210 cm de llargària i 115 a 135 cm d'amplària, col·locat sense adherir; inclou part proporcional de treballs previs de formació de forat i remat perimetral amb platina tipus L cargolada (TRES-CENTS NORANTA-VUIT EUROS AMB DEU CÈNTIMS)	398,10 €
P-15	P9P8-9KAC	m2	Sistema esportiu aerolàstic prefabricat amb acabat de cautxú natural i sintètic, calandrat i vulcanitzat, amb un gruix total de 36 mm. Compositat per: - Lamina de polietilè de galga 500 per prevenir la penetració d'humitat. - Subbase elàstica de escuma de poliuretà flexible de 15 mm de gruix. -Panells de fusta contraplacats amb un gruix de 18 mm . -Paviment esportiu prefabricat amb base de cautxú natural amb un gruix de 3 mm. (CINQUANTA-DOS EUROS AMB CINQUANTA-CINC CÈNTIMS)	52,55 €
P-16	P9PA-4YY0	m2	Paviment de PVC homogeni en rotlle, classe 34-43, de gruix d'1,5 mm, col·locat amb adhesiu acrílic de dispersió aquosa i soldat en calent amb cordó cel·lular de 4 mm (TRENTA-DOS EUROS AMB CINQUANTA-SIS CÈNTIMS)	32,56 €
P-17	P9U4-01AC	m	Sòcol de fusta de tauler hidròfug, de DM de 25 mm de gruix, lacat en color blanc , de 10 cm d'alçària, (DOTZE EUROS AMB NOU CÈNTIMS)	12,09 €
P-18	P9UA-4Z74	m	Sòcol de terratzo llis de gra mitjà, preu alt, de 10 cm d'alçària, col·locat a truc de maceta amb morter de ciment 1:6 (ONZE EUROS AMB VUITANTA-NOU CÈNTIMS)	11,89 €
P-19	P9VZ-01AC	ut	Platines de transició entre paviments lacades en color blanc, d'amplada aproximada 15 mm i llargària de 1,5 metres , cargolada. (QUARANTA-QUATRE EUROS AMB DINOU CÈNTIMS)	44,19 €
P-20	P9X2-02FB	u	Determinació de la regularitat superficial d'un paviment esportiu d'interior, segons la norma UNE-EN 13036-7 (MIL QUARANTA-UN EUROS AMB SEIXANTA-NOU CÈNTIMS)	1.041,69 €
P-21	PY05-5CAC	m2	Conjunt d'ajuts d'obra civil per deixar la instal·lació completament acabada: - Protecció de recorreguts de paviment i mobiliari amb cartró i/o plàstic. - Descàrrega i elevació de materials - Repassos de pintura i neteja d'instal·lacions La partida inclou tot el material necessari (material i mà d'obra) per al muntatge i desmuntatge del mobiliari existent per poder executar la nova pavimentació. (CATORZE EUROS AMB TRENTA-NOU CÈNTIMS)	14,39 €
P-22	ZXSP15	u	Partida alçada per les mesures de seguretat i salut. (máx. 3% del pressupost), queda inclòs la designació del recurs preventiu, la coordinació de activitats empresarials i la avaluació de riscos amb les mesures preventives i de protecció necessàries, que serà validada pel coordinador de Seguretat i Salut de les obres, segons Pla de Seguretat i Salut (DOS MIL EUROS)	2.000,00 €

QUADRE DE PREUS NÚMERO 1

Pàg.: 3

NÚMERO	CODI	UA	DESCRIPCIÓ	PREU
--------	------	----	------------	------

3. Quadre de preus 02

QUADRE DE PREUS NÚMERO 2

Pàg.: 1

NÚMERO	CODI	UA	DESCRIPCIÓ	PREU	
P-1	P1B1-H2AC	u	Neteja fina de final d'obra incloent els treballs d'eliminació de la brutícia i la pols acumulada en paraments i fusteries, neteja i desinfecció de banys i lavabos, neteja de cristalls i fusteries exteriors, eliminació de taques i restes de guix i morter adherits en sòls i altres elements, recollida i retirada de plàstics i cartons, tot això juntament amb les altres restes de fi d'obra dipositats en el contenidor de residus per al seu transport a abocador autoritzat.	555,97	€
			Altres conceptes	555,97000	€
P-2	P2143-01AC	m	Arrencada de sòcol de fusta de 70 mm, amb mitjans manuals i càrrega manual de runa sobre camió o contenidor	1,51	€
			Altres conceptes	1,51000	€
P-3	P2143-02AC	m2	Arrencada pavim. vinílic, amb mitjans manuals i càrrega manual de runa sobre camió o contenidor	8,05	€
			Altres conceptes	8,05000	€
P-4	P2143-4RR3	m2	Arrencada de paviment de terratzo 30x30, amb mitjans manuals i càrrega manual de runa sobre camió o contenidor	10,07	€
			Altres conceptes	10,07000	€
P-5	P2R2-EU9P	m3	Classificació a peu d'obra de residus de construcció o demolició en fraccions segons REAL DECRETO 105/2008, amb mitjans manuals	24,92	€
			Altres conceptes	24,92000	€
P-6	P2R5-DT41	m3	Transport de residus inerts o no especials a instal·lació autoritzada de gestió de residus, amb contenidor de 8 m3 de capacitat	15,78	€
			Altres conceptes	15,78000	€
P-7	P2R6-4I5O	m3	Càrrega amb mitjans manuals i transport de residus inerts o no especials a instal·lació autoritzada de gestió de residus, amb contenidor de 8 m3 de capacitat	34,38	€
			Altres conceptes	34,38000	€
P-8	P2RA-EU5L	m3	Disposició controlada en centre de reciclatge de residus de paper i cartró no perillosos amb una densitat 0,04 t/m3, procedents de construcció o demolició, amb codi 15 01 01 segons la Llista Europea de Residus	0,00	€
	B2RA-28UL	t	Disposició controlada en centre de reciclatge de residus de paper i cartró no perillosos amb una densitat 0,04 t/m3, procedents de construcció o demolició, amb codi 15 01 01 segons la Llista Europea de Residus	0,00000	€
			Altres conceptes	0,00000	€
P-9	P2RA-EU5P	m3	Disposició controlada en dipòsit autoritzat inclòs el cànon sobre la deposició controlada dels residus de la construcció, segons la LLEI 8/2008, de residus barrejats no perillosos amb una densitat 0,17 t/m3, procedents de construcció o demolició, amb codi 17 09 04 segons la Llista Europea de Residus	23,94	€
	B2RA-28V1	t	Disposició controlada en dipòsit autoritzat inclòs el cànon sobre la deposició controlada dels residus de la construcció, segons la LLEI 8/2008, de residus barrejats no perillosos amb una densitat 0,17 t/m3, procedents de construcció o demolició, amb codi 17 09 04 segons la Llista Europea de Residus	23,94280	€
			Altres conceptes	-0,00280	€
P-10	P2RA-EU5R	m3	Disposició controlada en centre de reciclatge de residus de fusta no perillosos amb una densitat 0,19 t/m3, procedents de construcció o demolició, amb codi 17 02 01 segons la Llista Europea de Residus	12,19	€
	B2RA-28TK	t	Disposició controlada en centre de reciclatge de residus de fusta no perillosos amb una densitat 0,19 t/m3, procedents de construcció o demolició, amb codi 17 02 01 segons la Llista Europea de Residus	12,18660	€
			Altres conceptes	0,00340	€
P-11	P2RA-EU5T	m3	Disposició controlada en centre de reciclatge de residus de metalls barrejats no perillosos amb una densitat 0,2 t/m3, procedents de construcció o demolició, amb codi 17 04 07 segons la Llista Europea de Residus	-33,76	€

QUADRE DE PREUS NÚMERO 2

Pàg.: 2

NÚMERO	CODI	UA	DESCRIPCIÓ	PREU	
	B2RA-28UG	t	Disposició controlada en centre de reciclatge de residus de metalls barrejats no perillosos amb una densitat 0,2 t/m3, procedents de construcció o demolició, amb codi 17 04 07 segons la Llista Europea de Residus	-33,76000	€
			Altres conceptes	0,00000	€
P-12	P93I-I198	m2	Recrescuda i anivellament del suport de 5 mm de gruix, amb pasta autoanivellant de ciment tipus CT-C30-F6 segons UNE-EN 13813, aplicada manualment	17,93	€
	B07E-0GH0	kg	Pasta autoanivellant de ciment tipus CT amb classe C30 de resistència a compressió i classe F6 de resistència a flexió, segons UNE-EN 13813, subministrada en sacs	15,84000	€
			Altres conceptes	2,09000	€
P-13	P9C2-155A	m2	Paviment de Terrazo llis de microgra, de 30x30 cm, preu mitjà, per a ús interior intens, col·locat a truc de maceta amb morter de ciment 1:6, amb junts de 1.5 a 2 u mm de gruix, similar al existent.	33,57	€
	B9C5-0GYP	m2	Terrazo liso de micrograno, de 30x30 cm, precio medio, para uso interior intenso	15,75720	€
	B9C0-0HKK	kg	Lechada de color	1,57290	€
			Altres conceptes	16,23990	€
P-14	P9J5-01AC	u	Pelfut tèxtil amb base de goma, de 180 a 210 cm de llargària i 115 a 135 cm d'amplària, col·locat sense adherir; inclou part proporcional de treballs previs de formació de forat i remat perimetral amb platina tipus L cargolada	398,10	€
	B9J4-01AC	ut	Pelfut tèxtil amb base de goma, de 180 a 210 cm de llargària i 115 a 135 cm d'amplària, inclou part proporcional de treballs previs de formació de forat i remat perimetral amb platina tipus L cargolada	320,00000	€
			Altres conceptes	78,10000	€
P-15	P9P8-9KAC	m2	Sistema esportiu aerolàstic prefabricat amb acabat de cautxú natural i sintètic, calandrat i vulcanitzat, amb un gruix total de 36 mm. Comosat per: - Lamina de polietilè de galga 500 per prevenir la penetració d'humitat. - Subbase elàstica de escuma de poliuretà flexible de 15 mm de gruix. -Panells de fusta contraplacats amb un gruix de 18 mm . -Paviment esportiu prefabricat amb base de cautxú natural amb un gruix de 3 mm.	52,55	€
	B9PG-2AAC	m2	Sistema esportiu aerolàstic prefabricat amb acabat de cautxú natural i sintètic, calandrat i vulcanitzat, amb un gruix total de 36 mm. Comosat per: - Lamina de polietilè de galga 500 per prevenir la penetració d'humitat. - Subbase elàstica de escuma de poliuretà flexible de 15 mm de gruix. -Panells de fusta contraplacats amb un gruix de 18 mm . -Paviment esportiu prefabricat amb base de cautxú natural amb un gruix de 3 mm.	49,94850	€
			Altres conceptes	2,60150	€
P-16	P9PA-4YY0	m2	Paviment de PVC homogeni en rotlle, classe 34-43, de gruix d'1,5 mm, col·locat amb adhesiu acrílic de dispersió aquosa i soldat en calent amb cordó cel·lular de 4 mm	32,56	€
	B09I-06VH	kg	Adhesiu en dispersió aquosa	1,47420	€
	B9PB-0IPW	m2	Làmina de PVC homogeni en rotlle, classe 34-43 d'1,5 mm de gruix	12,51600	€
	B9P6-0ISZ	m	Cordó de PVC de 4 mm de	0,13200	€
			Altres conceptes	18,43780	€

QUADRE DE PREUS NÚMERO 2

Pàg.: 3

NÚMERO	CODI	UA	DESCRIPCIÓ	PREU	
P-17	P9U4-01AC	m	Sòcol de fusta de tauler hidròfug, de DM de 25 mm de gruix, lacat en color blanc , de 10 cm d'alçària,	12,09	€
	B9U2-01AC	m	Sòcol de fusta de tauler hidròfug, de DM de 25 mm de gruix, lacat en color blanc , de 10 cm d'alçària,	7,50000	€
	B0AO-07IG	u	Tac de nilò de 5 mm de diàmetre, com a màxim, amb vis	0,76000	€
			Altres conceptes	3,83000	€
P-18	P9UA-4Z74	m	Sòcol de terratzo llis de gra mitjà, preu alt, de 10 cm d'alçària, col·locat a truc de maceta amb morter de ciment 1:6	11,89	€
	B9C0-0HKK	kg	Lechada de color	0,23520	€
	B9U8-0JAJ	m	Sòcol de terratzo llis de gra mitjà, preu alt, de 10 cm d'alçària	4,84640	€
			Altres conceptes	6,80840	€
P-19	P9VZ-01AC	ut	Platines de transició entre paviments lacades en color blanc, d'amplada aproximada 15 mm i llargària de 1,5 metres , cargolada.	44,19	€
			Altres conceptes	44,19000	€
P-20	P9X2-02FB	u	Determinació de la regularitat superficial d'un paviment esportiu d'interior, segons la norma UNE-EN 13036-7	1.041,69	€
	BVAD-02EG	u	Determinació de la regularitat superficial d'un paviment esportiu d'interior, segons la norma UNE-EN 13036-7	1.041,69000	€
			Altres conceptes	0,00000	€
P-21	PY05-5CAC	m2	Conjunt d'ajuts d'obra civil per deixar la instal·lació completament acabada: - Protecció de recorreguts de paviment i mobiliari amb cartró i/o plàstic. - Descàrrega i elevació de materials - Repassos de pintura i neteja d'instal·lacions La partida inclou tot el material necessari (material i mà d'obra) per al muntatge i desmuntatge del mobiliari existent per poder executar la nova pavimentació.	14,39	€
			Altres conceptes	14,39000	€
P-22	ZXSP15	u	Partida alçada per les mesures de seguretat i salut. (màx. 3% del pressupost), queda inclòs la designació del recurs preventiu, la coordinació de activitats empresarials i la avaluació de riscos amb les mesures preventives i de protecció necessàries, que serà validada pel coordinador de Seguretat i Salut de les obres, segons Pla de Seguretat i Salut	2.000,00	€
			Sense descomposició	2.000,00000	€

4. Justificació

JUSTIFICACIÓ DE PREUS

MA D'OBRA

CODI	UA	DESCRIPCIÓ	PREU
A01-FEP3	h	Ajudant col·locador	21,88000 €
A0D-0007	h	Manobre	24,55000 €
A0E-000A	h	Peón especialista	21,39000 €
A0F-000D	h	Oficial 1a col·locador	29,42000 €
A0F-000T	h	Oficial 1a paleta	32,16000 €
A0M-002H	h	Tècnic de neteja	17,46000 €

JUSTIFICACIÓ DE PREUS

MAQUINÀRIA

CODI	UA	DESCRIPCIÓ	PREU
C176-00FX	h	Hormigonera de 165 l	2,05000 €
C1R1-00CX	m3	Subministrament de contenidor metàl·lic de 8 m3 de capacitat i recollida amb residus inerts o no especials	15,78000 €

JUSTIFICACIÓ DE PREUS

MATERIALS

CODI	UA	DESCRIPCIÓ	PREU	
B011-05ME	m3	Agua	1,95000	€
B03L-05N7	t	Arena de cantera para morteros	20,85000	€
B055-067M	t	Cemento pórtland con caliza CEM II/B-L 32,5 R según UNE-EN 197-1, en sacos	152,65000	€
B07E-0GH0	kg	Pasta autoanivellant de ciment tipus CT amb classe C30 de resistència a compressió i classe F6 de resistència a flexió, segons UNE-EN 13813, subministrada en sacs	1,44000	€
B091-06VH	kg	Adhesiu en dispersió aquosa	4,68000	€
B0AO-07IG	u	Tac de niló de 5 mm de diàmetre, com a màxim, amb vis	0,19000	€
B2RA-28TK	t	Disposició controlada en centre de reciclatge de residus de fusta no perillosos amb una densitat 0,19 t/m3, procedents de construcció o demolició, amb codi 17 02 01 segons la Llista Europea de Residus	64,14000	€
B2RA-28UG	t	Disposició controlada en centre de reciclatge de residus de metalls barrejats no perillosos amb una densitat 0,2 t/m3, procedents de construcció o demolició, amb codi 17 04 07 segons la Llista Europea de Residus	-168,80000	€
B2RA-28UL	t	Disposició controlada en centre de reciclatge de residus de paper i cartró no perillosos amb una densitat 0,04 t/m3, procedents de construcció o demolició, amb codi 15 01 01 segons la Llista Europea de Residus	0,00000	€
B2RA-28V1	t	Disposició controlada en dipòsit autoritzat inclòs el cànon sobre la deposició controlada dels residus de la construcció, segons la LLEI 8/2008, de residus barrejats no perillosos amb una densitat 0,17 t/m3, procedents de construcció o demolició, amb codi 17 09 04 segons la Llista Europea de Residus	140,84000	€
B9C0-0HKK	kg	Lechada de color	0,98000	€
B9C5-0GYP	m2	Terrazo liso de micrograno, de 30x30 cm, precio medio, para uso interior intenso	14,59000	€
B9J4-01AC	ut	Pelfut tèxtil amb base de goma, de 180 a 210 cm de llargària i 115 a 135 cm d'amplària, inclou part proporcional de treballs previs de formació de forat i remat perimetral amb platina tipus L cargolada	320,00000	€
B9P6-0ISZ	m	Cordó de PVC de 4 mm de	0,20000	€
B9PB-0IPW	m2	Làmina de PVC homogeni en rotlle, classe 34-43 d'1,5 mm de gruix	11,92000	€
B9PG-2AAC	m2	Sistema esportiu aerolàstic prefabricat amb acabat de cautxú natural i sintètic, calandrat i vulcanitzat, amb un gruix total de 36 mm. Comosat per: - Lamina de polietilè de galga 500 per prevenir la penetració d'humitat. - Subbase elàstica de escuma de poliuretà flexible de 15 mm de gruix. -Panells de fusta contraplacats amb un gruix de 18 mm . -Paviment esportiu prefabricat amb base de cautxú natural amb un gruix de 3 mm.	47,57000	€
B9Q0-H4AC	ut	Peça de remat o transició de paviment d'acer inoxidable de 2 mm de gruix per passos de porta amb elements de fixació mecànica.	16,85000	€
B9U2-01AC	m	Sòcol de fusta de tauler hidròfug, de DM de 25 mm de gruix, lacat en color blanc , de 10 cm d'alçària,	7,50000	€
B9U8-0JAJ	m	Sòcol de terratzo llis de gra mitjà, preu alt, de 10 cm d'alçària	4,66000	€
BVAD-02EG	u	Determinació de la regularitat superficial d'un paviment esportiu d'interior, segons la norma UNE-EN 13036-7	1.041,69000	€

JUSTIFICACIÓ DE PREUS

ELEMENTS COMPOSTOS

CODI	UA	DESCRIPCIÓ			PREU	
B07F-0LT4	m3	Mortero de cemento pórtland con caliza CEM II/B-L y arena, con 250 kg/m3 de cemento, con una proporció en volumen 1:6 y 5 N/mm2 de resistencia a compresi3n, elaborado en obra	Rend.:	1,000	95,58000 €	
			Unitats	Preu	Parcial	Import
Ma d'obra						
A0E-000A	h	Pe3n especialista	1,000 /R x	21,39000 =	21,39000	
			Subtotal:		21,39000	21,39000
Maquinària						
C176-00FX	h	Hormigonera de 165 l	0,700 /R x	2,05000 =	1,43500	
			Subtotal:		1,43500	1,43500
Materials						
B011-05ME	m3	Agua	0,200 x	1,95000 =	0,39000	
B03L-05N7	t	Arena de cantera para morteros	1,630 x	20,85000 =	33,98550	
B055-067M	t	Cemento pórtland con caliza CEM II/B-L 32,5 R segùn UNE-EN 197-1, en sacos	0,250 x	152,65000 =	38,16250	
			Subtotal:		72,53800	72,53800
			DESPESES AUXILIARS	1,00 %		0,21390
			COST DIRECTE			95,57690
			COST EXECUCI3 MATERIAL			95,57690

JUSTIFICACIÓ DE PREUS

PARTIDES D'OBRA

NÚM	CODI	UA	DESCRIPCIÓ				PREU
P-1	P1B1-H2AC	u	Neteja fina de final d'obra incloent els treballs d'eliminació de la brutícia i la pols acumulada en paraments i fusteries, neteja i desinfecció de banys i lavabos, neteja de cristalls i fusteries exteriors, eliminació de taques i restes de guix i morter adherits en sòls i altres elements, recollida i retirada de plàstics i cartons, tot això juntament amb les altres restes de fi d'obra dipositats en el contenidor de residus per al seu transport a abocador autoritzat.	Rend.: 1,000			555,97 €
				Unitats	Preu	Parcial	Import
Ma d'obra							
	A0D-0007	h	Manobre	7,000 /R x	24,55000 =	171,85000	
	A0M-002H	h	Tècnic de neteja	22,000 /R x	17,46000 =	384,12000	
				Subtotal:		555,97000	555,97000
				COST DIRECTE			555,97000
				GASTOS INDIRECTOS	0,00 %		0,00000
				COST EXECUCIÓ MATERIAL			555,97000
P-2	P2143-01AC	m	Arrencada de sòcol de fusta de 70 mm, amb mitjans manuals i càrrega manual de runa sobre camió o contenidor	Rend.: 1,000			1,51 €
				Unitats	Preu	Parcial	Import
Ma d'obra							
	A0D-0007	h	Manobre	0,060 /R x	24,55000 =	1,47300	
				Subtotal:		1,47300	1,47300
				DESPESES AUXILIARS	2,50 %		0,03683
				COST DIRECTE			1,50983
				GASTOS INDIRECTOS	0,00 %		0,00000
				COST EXECUCIÓ MATERIAL			1,50983
P-3	P2143-02AC	m2	Arrencada pavim. vinílic, amb mitjans manuals i càrrega manual de runa sobre camió o contenidor	Rend.: 1,000			8,05 €
				Unitats	Preu	Parcial	Import
Ma d'obra							
	A0D-0007	h	Manobre	0,320 /R x	24,55000 =	7,85600	
				Subtotal:		7,85600	7,85600
				DESPESES AUXILIARS	2,50 %		0,19640
				COST DIRECTE			8,05240
				GASTOS INDIRECTOS	0,00 %		0,00000
				COST EXECUCIÓ MATERIAL			8,05240

JUSTIFICACIÓ DE PREUS

PARTIDES D'OBRA

NÚM	CODI	UA	DESCRIPCIÓ					PREU
P-4	P2143-4RR3	m2	Arrencada de paviment de terratzo 30x30, amb mitjans manuals i càrrega manual de runa sobre camió o contenidor	Rend.: 1,000				10,07 €
				Unitats	Preu	Parcial	Import	
	Ma d'obra							
	A0D-0007	h	Manobre	0,400 /R x	24,55000 =	9,82000		
				Subtotal:		9,82000	9,82000	
				DESPESES AUXILIARS	2,50 %		0,24550	
				COST DIRECTE			10,06550	
				GASTOS INDIRECTOS	0,00 %		0,00000	
				COST EXECUCIÓ MATERIAL			10,06550	
P-5	P2R2-EU9P	m3	Classificació a peu d'obra de residus de construcció o demolició en fraccions segons REAL DECRETO 105/2008, amb mitjans manuals	Rend.: 1,000				24,92 €
				Unitats	Preu	Parcial	Import	
	Ma d'obra							
	A0D-0007	h	Manobre	1,000 /R x	24,55000 =	24,55000		
				Subtotal:		24,55000	24,55000	
				DESPESES AUXILIARS	1,50 %		0,36825	
				COST DIRECTE			24,91825	
				GASTOS INDIRECTOS	0,00 %		0,00000	
				COST EXECUCIÓ MATERIAL			24,91825	
P-6	P2R5-DT41	m3	Transport de residus inerts o no especials a instal·lació autoritzada de gestió de residus, amb contenidor de 8 m3 de capacitat	Rend.: 1,000				15,78 €
				Unitats	Preu	Parcial	Import	
	Maquinària							
	C1R1-00CX	m3	Subministrament de contenidor metàl·lic de 8 m3 de capacitat i recollida amb residus inerts o no especials	1,000 /R x	15,78000 =	15,78000		
				Subtotal:		15,78000	15,78000	
				DESPESES AUXILIARS	1,00 %		0,00000	
				COST DIRECTE			15,78000	
				GASTOS INDIRECTOS	0,00 %		0,00000	
				COST EXECUCIÓ MATERIAL			15,78000	

JUSTIFICACIÓ DE PREUS

Pàg.: 7

PARTIDES D'OBRA

NÚM	CODI	UA	DESCRIPCIÓ					PREU
P-7	P2R6-4I50	m3	Càrrega amb mitjans manuals i transport de residus inerts o no especials a instal·lació autoritzada de gestió de residus, amb contenidor de 8 m3 de capacitat	Rend.: 1,000				34,38 €
				Unitats	Preu	Parcial	Import	
	Ma d'obra							
	A0D-0007	h	Manobre	0,750 /R x	24,55000 =	18,41250		
				Subtotal:		18,41250	18,41250	
	Maquinària							
	C1R1-00CX	m3	Subministrament de contenidor metàl·lic de 8 m3 de capacitat i recollida amb residus inerts o no especials	1,000 /R x	15,78000 =	15,78000		
				Subtotal:		15,78000	15,78000	
			DESPESES AUXILIARS		1,00 %		0,18413	
			COST DIRECTE				34,37663	
			GASTOS INDIRECTOS		0,00 %		0,00000	
			COST EXECUCIÓ MATERIAL				34,37663	
P-8	P2RA-EU5L	m3	Disposició controlada en centre de reciclatge de residus de paper i cartró no perillosos amb una densitat 0,04 t/m3, procedents de construcció o demolició, amb codi 15 01 01 segons la Llista Europea de Residus	Rend.: 1,000				0,00 €
				Unitats	Preu	Parcial	Import	
	Materials							
	B2RA-28UL	t	Disposició controlada en centre de reciclatge de residus de paper i cartró no perillosos amb una densitat 0,04 t/m3, procedents de construcció o demolició, amb codi 15 01 01 segons la Llista Europea de Residus	0,040 x	0,00000 =	0,00000		
				Subtotal:		0,00000	0,00000	
			COST DIRECTE				0,00000	
			GASTOS INDIRECTOS		0,00 %		0,00000	
			COST EXECUCIÓ MATERIAL				0,00000	
P-9	P2RA-EU5P	m3	Disposició controlada en dipòsit autoritzat inclòs el cànon sobre la deposició controlada dels residus de la construcció, segons la LLEI 8/2008, de residus barrejats no perillosos amb una densitat 0,17 t/m3, procedents de construcció o demolició, amb codi 17 09 04 segons la Llista Europea de Residus	Rend.: 1,000				23,94 €
				Unitats	Preu	Parcial	Import	
	Materials							
	B2RA-28V1	t	Disposició controlada en dipòsit autoritzat inclòs el cànon sobre la deposició controlada dels residus de la construcció, segons la LLEI 8/2008, de residus barrejats no perillosos amb una densitat 0,17 t/m3, procedents de construcció o demolició, amb codi 17	0,170 x	140,84000 =	23,94280		

JUSTIFICACIÓ DE PREUS

PARTIDES D'OBRA

NÚM	CODI	UA	DESCRIPCIÓ					PREU	
			09 04 segons la Llista Europea de Residus						
				Subtotal:			23,94280	23,94280	
				COST DIRECTE				23,94280	
				GASTOS INDIRECTOS	0,00	%		0,00000	
				COST EXECUCIÓ MATERIAL				23,94280	
P-10	P2RA-EU5R	m3	Disposició controlada en centre de reciclatge de residus de fusta no perillosos amb una densitat 0,19 t/m3, procedents de construcció o demolició, amb codi 17 02 01 segons la Llista Europea de Residus	Rend.: 1,000				12,19 €	
				Unitats		Preu		Parcial	Import
Materials									
	B2RA-28TK	t	Disposició controlada en centre de reciclatge de residus de fusta no perillosos amb una densitat 0,19 t/m3, procedents de construcció o demolició, amb codi 17 02 01 segons la Llista Europea de Residus	0,190	x	64,14000	=	12,18660	
				Subtotal:				12,18660	12,18660
				COST DIRECTE				12,18660	
				GASTOS INDIRECTOS	0,00	%		0,00000	
				COST EXECUCIÓ MATERIAL				12,18660	
P-11	P2RA-EU5T	m3	Disposició controlada en centre de reciclatge de residus de metalls barrejats no perillosos amb una densitat 0,2 t/m3, procedents de construcció o demolició, amb codi 17 04 07 segons la Llista Europea de Residus	Rend.: 1,000				-33,76 €	
				Unitats		Preu		Parcial	Import
Materials									
	B2RA-28UG	t	Disposició controlada en centre de reciclatge de residus de metalls barrejats no perillosos amb una densitat 0,2 t/m3, procedents de construcció o demolició, amb codi 17 04 07 segons la Llista Europea de Residus	0,200	x	-168,80000	=	-33,76000	
				Subtotal:				-33,76000	-33,76000
				COST DIRECTE				-33,76000	
				GASTOS INDIRECTOS	0,00	%		0,00000	
				COST EXECUCIÓ MATERIAL				-33,76000	
P-12	P93I-I198	m2	Recrescuda i anivellament del suport de 5 mm de gruix, amb pasta autoanivellant de ciment tipus CT-C30-F6 segons UNE-EN 13813, aplicada manualment	Rend.: 1,000				17,93 €	
				Unitats		Preu		Parcial	Import
Ma d'obra									

JUSTIFICACIÓ DE PREUS

Pàg.: 9

PARTIDES D'OBRA

NÚM	CODI	UA	DESCRIPCIÓ					PREU
	A0F-000D	h	Oficial 1a col·locador	0,070	/R x	29,42000	=	2,05940
								Subtotal: 2,05940
								2,05940
	Materials							
	B07E-0GH0	kg	Pasta autoanivellant de ciment tipus CT amb classe C30 de resistència a compressió i classe F6 de resistència a flexió, segons UNE-EN 13813, subministrada en sacs	11,000	x	1,44000	=	15,84000
								Subtotal: 15,84000
								15,84000
			DESPESES AUXILIARS			1,50	%	0,03089
			COST DIRECTE					17,93029
			GASTOS INDIRECTOS			0,00	%	0,00000
			COST EXECUCIÓ MATERIAL					17,93029

P-13	P9C2-155AC	m2	Paviment de Terratzo llis de microgra, de 30x30 cm, preu mitjà, per a ús interior intens, col·locat a truc de maceta amb morter de ciment 1:6, amb junts de 1.5 a 2 u mm de gruix, similar al existent.	Rend.: 1,000				33,57	€
								Unitats	Preu
								Parcial	Import
	Ma d'obra								
	A01-FEP3	h	Ajudant col·locador	0,1524	/R x	21,88000	=	3,33451	
	A0D-0007	h	Manobre	0,070	/R x	24,55000	=	1,71850	
	A0F-000D	h	Oficial 1a col·locador	0,3048	/R x	29,42000	=	8,96722	
								Subtotal: 14,02023	
								14,02023	
	Materials								
	B9C5-0GYP	m2	Terratzo liso de micrograno, de 30x30 cm, precio medio, para uso interior intenso	1,080	x	14,59000	=	15,75720	
	B9C0-0HKK	kg	Lechada de color	1,605	x	0,98000	=	1,57290	
	B07F-0LT4	m3	Mortero de cemento pórtland con caliza CEM II/B-L y arena, con 250 kg/m3 de cemento, con una proporción en volumen 1:6 y 5 N/mm2 de resistencia a compresión, elaborado en obra	0,021	x	95,57690	=	2,00711	
								Subtotal: 19,33721	
								19,33721	
			DESPESES AUXILIARS			1,50	%	0,21030	
			COST DIRECTE					33,56774	
			GASTOS INDIRECTOS			0,00	%	0,00000	
			COST EXECUCIÓ MATERIAL					33,56774	

P-14	P9J5-01AC	u	Pelfut tèxtil amb base de goma, de 180 a 210 cm de llargària i 115 a 135 cm d'amplària, col·locat sense adherir; inclou part proporcional de treballs previs de formació de forat i remat perimetral amb platina tipus L cargolada	Rend.: 1,000				398,10	€
								Unitats	Preu
								Parcial	Import
	Ma d'obra								
	A0F-000D	h	Oficial 1a col·locador	1,500	/R x	29,42000	=	44,13000	

JUSTIFICACIÓ DE PREUS

PARTIDES D'OBRA

NÚM	CODI	UA	DESCRIPCIÓ					PREU
	A01-FEP3	h	Ajudant col·locador	1,500	/R x	21,88000	=	32,82000
						Subtotal:		76,95000
								76,95000
	Materials							
	B9J4-01AC	ut	Pelfut tèxtil amb base de goma, de 180 a 210 cm de llargària i 115 a 135 cm d'amplària, inclou part proporcional de treballs previs de formació de forat i remat perimetral amb platina tipus L cargolada	1,000	x	320,00000	=	320,00000
						Subtotal:		320,00000
								320,00000
			DESPESES AUXILIARS			1,50	%	1,15425
			COST DIRECTE					398,10425
			GASTOS INDIRECTOS			0,00	%	0,00000
			COST EXECUCIÓ MATERIAL					398,10425

P-15	P9P8-9KAC	m2	Sistema esportiu aerolàstic prefabricat amb acabat de cautxú natural i sintètic, calandrat i vulcanitzat, amb un gruix total de 36 mm. Comosat per: - Lamina de polietilè de galga 500 per prevenir la penetració d'humitat. - Subbase elàstica de escuma de poliuretà flexible de 15 mm de gruix. -Panells de fusta contraplacats amb un gruix de 18 mm . -Paviment esportiu prefabricat amb base de cautxú natural amb un gruix de 3 mm.	Rend.: 1,000				52,55	€
-------------	------------------	-----------	--	---------------------	--	--	--	--------------	----------

				Unitats		Preu		Parcial	Import
Ma d'obra									
	A01-FEP3	h	Ajudant col·locador	0,050	/R x	21,88000	=	1,09400	
	A0F-000D	h	Oficial 1a col·locador	0,050	/R x	29,42000	=	1,47100	
						Subtotal:		2,56500	2,56500
Materials									
	B9PG-2AAC	m2	Sistema esportiu aerolàstic prefabricat amb acabat de cautxú natural i sintètic, calandrat i vulcanitzat, amb un gruix total de 36 mm. Comosat per: - Lamina de polietilè de galga 500 per prevenir la penetració d'humitat. - Subbase elàstica de escuma de poliuretà flexible de 15 mm de gruix. -Panells de fusta contraplacats amb un gruix de 18 mm . -Paviment esportiu prefabricat amb base de cautxú natural amb un gruix de 3 mm.	1,050	x	47,57000	=	49,94850	

JUSTIFICACIÓ DE PREUS

PARTIDES D'OBRA

NÚM	CODI	UA	DESCRIPCIÓ			PREU
				Subtotal:		49,94850
				DESPESES AUXILIARS	1,50 %	0,03848
				COST DIRECTE		52,55198
				GASTOS INDIRECTOS	0,00 %	0,00000
				COST EXECUCIÓ MATERIAL		52,55198

P-16	P9PA-4YY0	m2	Paviment de PVC homogeni en rotlle, classe 34-43, de gruix d'1,5 mm, col·locat amb adhesiu acrílic de dispersió aquosa i soldat en calent amb cordó cel·lular de 4 mm	Rend.: 1,000		32,56	€
-------------	------------------	----	---	---------------------	--	--------------	----------

			Unitats	Preu	Parcial	Import
Ma d'obra						
	A01-FEP3	h	Ajudant col·locador	0,225 /R x	21,88000 =	4,92300
	A0F-000D	h	Oficial 1a col·locador	0,450 /R x	29,42000 =	13,23900
				Subtotal:		18,16200
Materials						
	B091-06VH	kg	Adhesiu en dispersió aquosa	0,315 x	4,68000 =	1,47420
	B9P6-0ISZ	m	Cordó de PVC de 4 mm de	0,660 x	0,20000 =	0,13200
	B9PB-0IPW	m2	Làmina de PVC homogeni en rotlle, classe 34-43 d'1,5 mm de gruix	1,050 x	11,92000 =	12,51600
				Subtotal:		14,12220
				DESPESES AUXILIARS	1,50 %	0,27243
				COST DIRECTE		32,55663
				GASTOS INDIRECTOS	0,00 %	0,00000
				COST EXECUCIÓ MATERIAL		32,55663

P-17	P9U4-01AC	m	Sòcol de fusta de tauler hidròfug, de DM de 25 mm de gruix, lacat en color blanc, de 10 cm d'alçària,	Rend.: 1,000		12,09	€
-------------	------------------	---	---	---------------------	--	--------------	----------

			Unitats	Preu	Parcial	Import
Ma d'obra						
	A0D-0007	h	Manobre	0,010 /R x	24,55000 =	0,24550
	A0F-000D	h	Oficial 1a col·locador	0,120 /R x	29,42000 =	3,53040
				Subtotal:		3,77590
Materials						
	B9U2-01AC	m	Sòcol de fusta de tauler hidròfug, de DM de 25 mm de gruix, lacat en color blanc, de 10 cm d'alçària,	1,000 x	7,50000 =	7,50000
	B0AO-07IG	u	Tac de niló de 5 mm de diàmetre, com a màxim, amb vis	4,000 x	0,19000 =	0,76000
				Subtotal:		8,26000

JUSTIFICACIÓ DE PREUS

Pàg.: 12

PARTIDES D'OBRA

NÚM	CODI	UA	DESCRIPCIÓ		PREU
			DESPESES AUXILIARS	1,50 %	0,05664
			COST DIRECTE		12,09254
			GASTOS INDIRECTOS	0,00 %	0,00000
			COST EXECUCIÓ MATERIAL		12,09254

P-18 P9UA-4Z74 m Sòcol de terratzo llis de gra mitjà, preu alt, de 10 cm d'alçària, col·locat a truc de maceta amb morter de ciment 1:6 **Rend.: 1,000** **11,89** €

				Unitats	Preu	Parcial	Import
Ma d'obra							
	A0F-000D	h	Oficial 1a col·locador	0,180	/R x 29,42000 =	5,29560	
	A01-FEP3	h	Ajudant col·locador	0,060	/R x 21,88000 =	1,31280	
				Subtotal:		6,60840	6,60840
Materials							
	B9U8-0JAJ	m	Sòcol de terratzo llis de gra mitjà, preu alt, de 10 cm d'alçària	1,040	x 4,66000 =	4,84640	
	B9C0-0HKK	kg	Lechada de color	0,240	x 0,98000 =	0,23520	
	B07F-0LT4	m3	Mortero de cemento pórtland con caliza CEM II/B-L y arena, con 250 kg/m3 de cemento, con una proporció en volumen 1:6 y 5 N/mm2 de resistencia a compresión, elaborado en obra	0,00105	x 95,57690 =	0,10036	
				Subtotal:		5,18196	5,18196
			DESPESES AUXILIARS	1,50 %		0,09913	
			COST DIRECTE			11,88949	
			GASTOS INDIRECTOS	0,00 %		0,00000	
			COST EXECUCIÓ MATERIAL			11,88949	

P-19 P9VZ-01AC ut Platines de transició entre paviments lacades en color blanc, d'amplada aproximada 15 mm i llargària de 1,5 metres, cargolada. **Rend.: 1,002** **44,19** €

				Unitats	Preu	Parcial	Import
Ma d'obra							
	A0D-0007	h	Manobre	0,500	/R x 24,55000 =	12,25050	
	A0F-000D	h	Oficial 1a col·locador	0,500	/R x 29,42000 =	14,68064	
				Subtotal:		26,93114	26,93114
Materials							
	B9Q0-H4AC	ut	Peça de remat o transició de paviment d'acer inoxidable de 2 mm de gruix per passos de porta amb elements de fixació mecànica.	1,000	x 16,85000 =	16,85000	
				Subtotal:		16,85000	16,85000

JUSTIFICACIÓ DE PREUS

PARTIDES D'OBRA

NÚM	CODI	UA	DESCRIPCIÓ				PREU	
				DESPESES AUXILIARS	1,50	%	0,40397	
				COST DIRECTE			44,18511	
				GASTOS INDIRECTOS	0,00	%	0,00000	
				COST EXECUCIÓ MATERIAL			44,18511	
P-20	P9X2-02FB	u	Determinació de la regularitat superficial d'un paviment esportiu d'interior, segons la norma UNE-EN 13036-7	Rend.: 1,000			1.041,69 €	
				Unitats		Preu	Parcial	Import
	Materials							
		BVAD-02EG	u	Determinació de la regularitat superficial d'un paviment esportiu d'interior, segons la norma UNE-EN 13036-7	1,000	x 1.041,69000 =	1.041,69000	
						Subtotal:	1.041,69000	1.041,69000
				COST DIRECTE				1.041,69000
				GASTOS INDIRECTOS	0,00	%		0,00000
				COST EXECUCIÓ MATERIAL				1.041,69000
P-21	PY05-5CAC	m2	Conjunt d'ajuts d'obra civil per deixar la instal·lació completament acabada: - Protecció de recorreguts de paviment i mobiliari amb cartró i/o plàstic. - Descàrrega i elevació de materials - Repassos de pintura i neteja d'instal·lacions La partida inclou tot el material necessari (material i mà d'obra) per al muntatge i desmuntatge del mobiliari existent per poder executar la nova pavimentació.	Rend.: 1,000			14,39 €	
				Unitats		Preu	Parcial	Import
	Ma d'obra							
		AOD-0007	h	Manobre	0,250	/R x 24,55000 =	6,13750	
		AOF-000T	h	Oficial 1a paleta	0,250	/R x 32,16000 =	8,04000	
						Subtotal:	14,17750	14,17750
				DESPESES AUXILIARS	1,50	%		0,21266
				COST DIRECTE				14,39016
				GASTOS INDIRECTOS	0,00	%		0,00000
				COST EXECUCIÓ MATERIAL				14,39016
P-22	ZXSP15	u	Partida alçada per les mesures de seguretat i salut. (màx. 3% del pressupost), queda inclòs la designació del recurs preventiu, la coordinació de activitats empresarials i la avaluació de riscos amb les mesures preventives i de protecció necessàries, que serà validada pel coordinador de Seguretat i Salut de les obres, segons Pla de Seguretat i Salut	Rend.: 1,000			2.000,00 €	
				COST DIRECTE				2.000,00000
				GASTOS INDIRECTOS	0,00	%		0,00000
				COST EXECUCIÓ MATERIAL				2.000,00000

5. Pressupost

PRESSUPOST

Obra 01 Pressupost Escola Pablo Picasso- Paviments
 Capítulo 01 Enderrocs

NUM. CODI	UA	DESCRIPCIÓ	PREU	AMIDAMENT	IMPORT
1 P2143-4RR3	m2	Arrencada de paviment de terratzo 30x30, amb mitjans manuals i càrrega manual de runa sobre camió o contenidor (P - 4)	10,07	1.048,830	10.561,72
2 P2143-02AC	m2	Arrencada pavim. vinílic, amb mitjans manuals i càrrega manual de runa sobre camió o contenidor (P - 3)	8,05	974,870	7.847,70
3 P2143-01AC	m	Arrencada de sòcol de fusta de 70 mm, amb mitjans manuals i càrrega manual de runa sobre camió o contenidor (P - 2)	1,51	428,980	647,76
TOTAL	Capítulo	01.01			19.057,18

Obra 01 Pressupost Escola Pablo Picasso- Paviments
 Capítulo 02 Obra Nova

NUM. CODI	UA	DESCRIPCIÓ	PREU	AMIDAMENT	IMPORT
1 P9P8-9KAC	m2	Sistema esportiu aerolàstic prefabricat amb acabat de cautxú natural i sintètic, calandrat i vulcanitzat, amb un gruix total de 36 mm. Composat per: - Lamina de polietilè de galga 500 per prevenir la penetració d'humitat. - Subbase elàstica de escuma de poliuretà flexible de 15 mm de gruix. -Panells de fusta contraplacats amb un gruix de 18 mm . -Paviment esportiu prefabricat amb base de cautxú natural amb un gruix de 3 mm. (P - 15)	52,55	222,981	11.717,65
2 P9PA-4YY0	m2	Paviment de PVC homogeni en rotlle, classe 34-43, de gruix d'1,5 mm, col·locat amb adhesiu acrílic de dispersió aquosa i soldat en calent amb cordó cel·lular de 4 mm (P - 16)	32,56	40,106	1.305,85
3 P93I-1198	m2	Recrescudat i nivellament del suport de 5 mm de gruix, amb pasta autoanivellant de ciment tipus CT-C30-F6 segons UNE-EN 13813, aplicada manualment (P - 12)	17,93	1.048,830	18.805,52
4 P9UA-4Z74	m	Sòcol de terratzo llis de gra mitjà, preu alt, de 10 cm d'alçària, col·locat a truc de maceta amb morter de ciment 1:6 (P - 18)	11,89	410,520	4.881,08
5 P9U4-01AC	m	Sòcol de fusta de tauler hidròfug, de DM de 25 mm de gruix, lacat en color blanc, de 10 cm d'alçària, (P - 17)	12,09	35,000	423,15
6 P9C2-155AC	m2	Paviment de Terratzo llis de microgra, de 30x30 cm, preu mitjà, per a ús interior intens, col·locat a truc de maceta amb morter de ciment 1:6, amb junts de 1.5 a 2 u mm de gruix, similar al existent. (P - 13)	33,57	819,620	27.514,64
7 PY05-5CAC	m2	Conjunt d'ajuts d'obra civil per deixar la instal·lació completament acabada: - Protecció de recorreguts de paviment i mobiliari amb cartró i/o plàstic. - Descàrrega i elevació de materials - Repassos de pintura i neteja d'instal·lacions La partida inclou tot el material necessari (material i mà d'obra) per al muntatge i desmuntatge del mobiliari existent per poder executar la nova pavimentació. (P - 21)	14,39	1.048,830	15.092,66
8 P1B1-H2AC	u	Neteja fina de final d'obra incloent els treballs d'eliminació de la brutícia i la pols acumulada en paraments i fusteries, neteja i desinfecció de banys i lavabos, neteja de cristalls i fusteries exteriors, eliminació de taques i restes de guix i morter adherits en sòls i altres elements, recollida i retirada de plàstics i cartons, tot això juntament amb les altres restes de fi d'obra dipositats en el contenidor de residus per al seu transport a abocador autoritzat. (P - 1)	555,97	1,000	555,97
9 P9J5-01AC	u	Pelfut tèxtil amb base de goma, de 180 a 210 cm de llargària i 115 a 135 cm d'amplària, col·locat sense adherir; inclou part proporcional de	398,10	1,000	398,10

PRESSUPOST

Pàg.: 2

10	P9VZ-01AC	ut	treballs previs de formació de forat i remat perimetral amb platina tipus L cargolada (P - 14) Platines de transició entre paviments lacades en color blanc, d'amplada aproximada 15 mm i llargaria de 1,5 metres , cargolada. (P - 19)	44,19	3,000	132,57
TOTAL	Capítulo		01.02			80.827,19

Obra	01	Pressupost Escola Pablo Picasso- Paviments
Capítulo	03	Control de Qualitat

NUM. CODI	UA	DESCRIPCIÓ	PREU	AMIDAMENT	IMPORT	
1	P9X2-02FB	u	Determinació de la regularitat superficial d'un paviment esportiu d'interior, segons la norma UNE-EN 13036-7 (P - 20)	1.041,69	1,000	1.041,69

TOTAL	Capítulo		01.03			1.041,69
--------------	-----------------	--	--------------	--	--	-----------------

Obra	01	Pressupost Escola Pablo Picasso- Paviments
Capítulo	05	GR Gestió de Residus
Título 3	01	Enderroc

NUM. CODI	UA	DESCRIPCIÓ	PREU	AMIDAMENT	IMPORT	
1	P2R6-4I5O	m3	Càrrega amb mitjans manuals i transport de residus inerts o no especials a instal·lació autoritzada de gestió de residus, amb contenidor de 8 m3 de capacitat (P - 7)	34,38	56,850	1.954,50
2	P2RA-EU5P	m3	Disposició controlada en dipòsit autoritzat inclòs el cànon sobre la deposició controlada dels residus de la construcció, segons la LLEI 8/2008, de residus barrejats no perillosos amb una densitat 0,17 t/m3, procedents de construcció o demolició, amb codi 17 09 04 segons la Llista Europea de Residus (P - 9)	23,94	56,850	1.360,99
3	P2R2-EU9P	m3	Classificació a peu d'obra de residus de construcció o demolició en fraccions segons REAL DECRETO 105/2008, amb mitjans manuals (P - 5)	24,92	10,000	249,20
4	P2R5-DT41	m3	Transport de residus inerts o no especials a instal·lació autoritzada de gestió de residus, amb contenidor de 8 m3 de capacitat (P - 6)	15,78	10,000	157,80
5	P2RA-EU5L	m3	Disposició controlada en centre de reciclatge de residus de paper i cartró no perillosos amb una densitat 0,04 t/m3, procedents de construcció o demolició, amb codi 15 01 01 segons la Llista Europea de Residus (P - 8)	0,00	10,000	0,00
6	P2RA-EU5T	m3	Disposició controlada en centre de reciclatge de residus de metalls barrejats no perillosos amb una densitat 0,2 t/m3, procedents de construcció o demolició, amb codi 17 04 07 segons la Llista Europea de Residus (P - 11)	-33,76	8,180	-276,16

TOTAL	Título 3		01.05.01			3.446,33
--------------	-----------------	--	-----------------	--	--	-----------------

Obra	01	Pressupost Escola Pablo Picasso- Paviments
Capítulo	05	GR Gestió de Residus
Título 3	02	Construcció

NUM. CODI	UA	DESCRIPCIÓ	PREU	AMIDAMENT	IMPORT	
1	P2RA-EU5P	m3	Disposició controlada en dipòsit autoritzat inclòs el cànon sobre la deposició controlada dels residus de la construcció, segons la LLEI 8/2008, de residus barrejats no perillosos amb una densitat 0,17 t/m3, procedents de construcció o demolició, amb codi 17 09 04 segons la Llista Europea de Residus (P - 9)	23,94	15,000	359,10

EUR

PRESSUPOST

Pàg.: 3

2	P2R6-4I5O	m3	Càrrega amb mitjans manuals i transport de residus inerts o no especials a instal·lació autoritzada de gestió de residus, amb contenidor de 8 m3 de capacitat (P - 7)	34,38	15,000	515,70
3	P2R2-EU9P	m3	Classificació a peu d'obra de residus de construcció o demolició en fraccions segons REAL DECRETO 105/2008, amb mitjans manuals (P - 5)	24,92	10,000	249,20
4	P2RA-EU5R	m3	Disposició controlada en centre de reciclatge de residus de fusta no perillosos amb una densitat 0,19 t/m3, procedents de construcció o demolició, amb codi 17 02 01 segons la Llista Europea de Residus (P - 10)	12,19	2,454	29,91
5	P2RA-EU5L	m3	Disposició controlada en centre de reciclatge de residus de paper i cartó no perillosos amb una densitat 0,04 t/m3, procedents de construcció o demolició, amb codi 15 01 01 segons la Llista Europea de Residus (P - 8)	0,00	10,000	0,00

TOTAL	Título 3	01.05.02	1.153,91
--------------	-----------------	-----------------	-----------------

Obra	01	Pressupost Escola Pablo Picasso- Paviments
Capítulo	SS	Seguretat i Salut

NUM. CODI	UA	DESCRIPCIÓ	PREU	AMIDAMENT	IMPORT	
1	ZXSP15	u	Partida alçada per les mesures de seguretat i salut. (màx. 3% del pressupost), queda inclòs la designació del recurs preventiu, la coordinació de activitats empresarials i la avaluació de riscos amb les mesures preventives i de protecció necessàries, que serà validada pel coordinador de Seguretat i Salut de les obres, segons Pla de Seguretat i Salut (P - 22)	2.000,00	1,000	2.000,00

TOTAL	Capítulo	01.SS	2.000,00
--------------	-----------------	--------------	-----------------

6. Resum

RESUM DE PRESSUPOST

Pàg.: 1

NIVELL 2 : Capítulo			Import
Capítulo	01.01	Enderrocs	19.057,18
Capítulo	01.02	Obra Nova	80.827,19
Capítulo	01.03	Control de Qualitat	1.041,69
Capítulo	01.05	GR Gestió de Reisdus	4.600,24
Capítulo	01.SS	Seguretat i Salut	2.000,00
Obra	01	Pressupost Escola Pablo Picasso- Paviments	107.526,30
			107.526,30
NIVELL 1 : Obra			Import
Obra	01	Pressupost Escola Pablo Picasso- Paviments	107.526,30
			107.526,30

7. Últim full

