



**PROJECTE EXECUTIU.
DOCUMENTACIÓ DEL PROJECTE
D'OBRES D'EDIFICACIÓ O REFORMA**

**ACTUACIONS DE MILLORA DEL PAVELLÓ MUNICIPAL
ALELLA.**

© 2026 080ARQ



AJUNTAMENT D'ALELLA

080
ARQ



ÍNDEX

- I. DOCUMENT 1. MEMÒRIA I ANNEXES**
- II. DOCUMENT 2. PLÀNOLS**
- III. DOCUMENT 3. PLEC DE PRESCRIPCIONS TÈCNIQUES**
- IV. DOCUMENT 4. AMIDAMENTS**
- V. DOCUMENT 5. PRESSUPOST**



**ACTUACIONS DE MILLORA DEL PAVELLÓ MUNICIPAL
ALELLA.**

**DOCUMENT 1
MEMÒRIA I ANNEX**

© 2026 080ARQ



DOC I - MEMÒRIA I ANNEXES

INDEX

DOC I - MEMÒRIA

MG Dades generals

- MG 1 Identificació i objecte del projecte
- MG 2 Agents del projecte
- MG 3 Relació de documents complementaris i projectes parcials

MD Memòria Descriptiva

- MD 1 Informació prèvia antecedents i condicionants de partida.
- MD 2 Descripció del projecte.
- MD 3 Prestacions de l'edifici: requisits a complimentar en funció de les característiques de l'edifici

MC Memoria constructiva

- MC 0 Treballs previs, enderroc
- MC 1 Sustentació de l'edifici
- MC 2 Sistema estructural
- MC 3 Sistemes de l'envolupant i d'acabats exteriors
- MC 4 Sistemes de compartimentació i d'acabats interiors
- MC 5 Sistema de condicionament, instal·lacions i serveis
- MC 6 Equipament

ME. Memòria d'execució

- ME 1 Estudi de l'organització i del desenvolupament de les obres
- ME 2 Programa de treball
- ME 3 Classificació del contractista
- ME 4 Declaració d'obra complerta
- ME 5 Justificació de preus
- ME 6 Justificació de divisió en FASES i/o LOTS.
- ME 7 Termini d'execució i garantia.
- ME 8 Seguretat i Salut

MN. Normativa aplicable

- MN 2 Normativa tècnica general d'Edificació

II. ANNEXES

- GR Estudi de gestió de residus d'obra
- ESS Estudi de Seguretat i Salut
- CQ Control de Qualitat



MG DADES GENERALS

MG 1 Identificació i objecte del projecte

Projecte:	Actuacions de millora del pavelló poliesportiu Municipal.
Objecte de l'encàrrec:	Redacció projecte executiu i assumeix de Direcció d'Obra.
Emplaçament:	Pavelló Poliesportiu Abelardo Vera, Passeig de la Creu de Pedra, 29, 31, 08328 Alella, Barcelona
Municipi:	08328 Alella, Barcelona
Referència cadastral:	1336005DF4913N0001OE

MG 2 Agents del projecte

Promotor: Nom: AJUNTAMENT D'ALELLA
NIF. P0800300F
Adreça: Plaça de l'Ajuntament, 1. 08328 Alella
Telèfon: Tel. 935552339 - Fax 935400328 -
Representant: L'Alcalde el Sr. Marc Almendro i Campillo
alella.ajuntament@alella.cat

Arquitecte: Empresa: 080ARQUITECTURA SLP
CIF: B 65326795
Adreça: C/ d'Amigó nº38 2n 3a 08021, Barcelona
Telèfon: 932008423 Email: info@080arq.com

Representant

Nom: Daniel Gutiérrez Prat, Arquitecte , Núm. Col·legiat
59158-0, NIF: 38839075X

GUTIERREZ PRAT
DANIEL -
38839075X

Firmado digitalmente por
GUTIERREZ PRAT DANIEL -
38839075X
Fecha: 2026.03.09 12:36:14
+01'00'



MG 3 Relació de documents complementaris i projectes parcials

Estudi topogràfic:	No es requerit
Estudi geotècnic:	No es requerit
Estudi de seguretat i salut:	Redactat pel mateix arquitecte projectista
Estudi de gestió de residus de la construcció:	Redactat pel mateix arquitecte projectista
Control de qualitat:	Redactat pel mateix arquitecte projectista
Projecte de càlcul estructural	No es requerit

Barcelona, data signatura digital

EI PROMOTOR

L'ARQUITECTE



MD MEMÒRIA DESCRIPTIVA

MD 1 Informació prèvia antecedents i condicionants de partida

Identificació del Expedient projecte: X2026000547

Adjudicació de contracte menor per la redacció del projecte executiu i seguiment de les obres de les feines de millora de la pista exterior i l'asubstitució del paviment i les grades telescòpiques de la pista interior del pavelló Abelardo Vera en data 17/02/2026

L'expedient consta de document comptable RC 22026000792.

El Projecte segueix l'ordre i la numeració que s'especifica a l'annex 1 del CTE i el referent al Decret 179/1995, Real Decret 1098/2001, Llei 9/2017.

MD1.1 Antecedents

L'Ajuntament d'Alella va sol·licitar a l'Àrea d'Esports de la Diputació de Barcelona assessorament tècnic relatiu a l'elecció d'un nou paviment esportiu per a la pista interior del pavelló poliesportiu municipal, atès que el paviment existent es trobava en la fase final de la seva vida útil.

En el marc d'aquesta assistència tècnica, l'Oficina d'Equipaments Esportius de la Diputació de Barcelona, conjuntament amb els responsables municipals, varen redactar el corresponent Informe Tècnic (IT), amb data 7 de desembre de 2022, signat per l'arquitecte tècnic Sr. Jaime Basses Carner, en el qual s'analitzava l'estat del paviment existent i es formulaven criteris tècnics per a la seva substitució.

Posteriorment, l'Ajuntament d'Alella va sol·licitar novament assessorament tècnic a l'Àrea d'Esports de la Diputació de Barcelona, en aquest cas relatiu a la millora del paviment de la pista exterior del pavelló poliesportiu municipal, amb l'objectiu de valorar-ne l'estat de conservació. El paviment presentava un deteriorament significatiu derivat del pas del temps, així com de reparacions i intervencions anteriors que havien generat fissures i esquerdes a la superfície. Com a resultat d'aquesta sol·licitud, l'Oficina d'Equipaments Esportius de la Diputació de Barcelona, conjuntament amb els responsables municipals, varen redactar el corresponent Informe Tècnic (IT), amb data 7 de desembre de 2022, signat per l'arquitecta tècnica Sra. Marta Coedo González.

Finalment, al febrer de 2026, un cop executades les obres de reparació de la coberta del pavelló poliesportiu municipal, l'Ajuntament d'Alella activa el procés per a la substitució del paviment interior i la implementació d'un conjunt de millores complementàries, amb la finalitat de garantir el correcte funcionament, la seguretat i la durabilitat del conjunt del complex esportiu municipal.

MD1.2 Condicionants de partida

Les actuacions objecte del present projecte es defineixen a partir d'un seguit de condicionants tècnics, funcionals i d'ús que determinen els criteris de disseny i execució adoptats.

En primer lloc, la substitució del paviment de la pista poliesportiva municipal d'Alella ha de garantir la compatibilitat amb la pràctica de diferents disciplines esportives, assegurant unes prestacions adequades en termes de resistència mecànica, absorció d'impactes, adherència, seguretat dels usuaris i durabilitat



del sistema de pavimentació. El nou paviment haurà de ser apte per a un ús intensiu i complir amb la normativa vigent aplicable a instal·lacions esportives.

En segon lloc, es considera necessari intervenir en el trasdossat perimetral de DM de la pista interior, atès que presenta desperfectes derivats de l'ús continuat i del pas del temps. Les actuacions de reparació hauran de garantir la seva correcta funcionalitat, seguretat i integració amb el nou paviment interior, així com una adequada resistència als impactes propis de l'activitat esportiva.

Finalment, la reparació i el pintat del paviment de la pista exterior coberta del pavelló poliesportiu municipal d'Alella s'han de realitzar amb l'objectiu de recuperar les condicions òptimes d'ús de la superfície de joc. Les actuacions hauran de permetre la compatibilitat amb diferents activitats esportives, corregint les patologies existents, millorant l'acabat superficial i assegurant una senyalització reglamentària, durable i adequada a les disciplines previstes.

MD 2 Descripció del projecte

MD 2.1 Descripció general del projecte i dels espais exteriors adscrits.

El pavelló poliesportiu Abelardo Vera d'Alella, situat al Passeig de la Creu de la Pedra s/n, forma part del complex esportiu municipal i disposa d'un conjunt d'espais esportius interiors i exteriors destinats a la pràctica d'activitats esportives regulars i de competició.

L'equipament compta amb una pista interior de tipologia PAV-3, amb unes dimensions de 45 x 27 m, equipada amb paviment esportiu sintètic vinílic; una pista exterior de 41 x 28 m amb paviment de formigó; una sala esportiva de 10 x 8 m amb paviment de tatami, i una segona sala esportiva de 10 x 8,3 m amb paviment sintètic rígid.

Com a espais complementaris, el pavelló disposa de set vestidors col·lectius, dos vestidors individuals, un magatzem esportiu, una infermeria, serveis per al públic i una graderia amb seients, amb un aforament màxim aproximat de 360 persones.

En el passat s'han produït episodis puntuals de filtracions d'aigua a la pista interior del pavelló, procedents principalment de les reixes de ventilació i de la coberta. Tanmateix, aquestes patologies han estat resoltes mitjançant les actuacions corresponents, no essent objecte del present projecte.

El paviment esportiu original de la pista interior era de tipus sintètic vinílic i va oferir un rendiment molt satisfactori, amb una vida útil aproximada de 15 anys. L'any 2009 es va col·locar un nou paviment de característiques similars damunt de l'existent. Actualment, després de 17 anys de servei, el paviment, tot i continuar sent funcional, ha perdut de manera significativa les seves prestacions d'elasticitat i adherència, fet que fa necessària la seva substitució.

A la pista interior s'hi desenvolupen tant activitats d'entrenament com de competició. Les modalitats esportives habituals són futbol sala, bàsquet, voleibol, gimnàstica rítmica, activitats físiques per a la gent gran i, de manera esporàdica, bàdminton. Igualment, l'espai acull activitats extraesportives, adoptant-se en aquests casos les mesures de protecció necessàries del paviment esportiu.

El nivell d'ús de la pista interior és molt elevat, amb una mitjana aproximada de 250 usos diaris de dilluns a divendres, i entre 150 i 200 usos diaris durant els caps de setmana.

La pista interior disposa d'una graderia retràctil motoritzada de 31,20 m de longitud, que es desplaça sobre el paviment esportiu i que, un cop desplegada, ocupa una franja aproximada de 3,5 m d'amplada al llarg d'una de les bandes longitudinals de la pista. Aquesta graderia ha generat històricament nombrosos problemes de manteniment, amb avaries recurrents als motors i desviacions de les guies durant les operacions de desplegament, fet que ha provocat danys al paviment esportiu, especialment als punts de suport de la graderia quan es troba en posició oberta.



A més, en ambdós testers de la pista interior s'observa un deteriorament significatiu del trasdossat perimetral de DM perforat, destinat a la millora de l'absorció acústica, com a conseqüència dels impactes continuats de les pilotes al llarg del temps.

Pel que fa a la pista exterior, actualment s'han iniciat, a principis del mes de gener de 2026, les obres de cobriment d'aquest espai, amb l'objectiu de transformar-lo en una pista semitancada i millorar-ne les condicions d'ús i protecció davant les inclemències meteorològiques.

El complex esportiu municipal es va construir l'any 1990, de manera que la pista exterior té una antiguitat aproximada de 33 anys. Es tracta d'una pista amb paviment de formigó, una part de la qual es recolza sobre una llosa o forjat de l'edifici, mentre que la resta se situa directament sobre el terreny.

A la pista exterior s'hi practiquen habitualment les activitats esportives de futbol sala (a nivell de competició), bàsquet, voleibol i patinatge.

El paviment actual presenta fissures de diversa entitat, algunes d'elles de consideració. Fa aproximadament entre 10 i 12 anys es va dur a terme una actuació de reparació consistent en el remolinat de la superfície, el segellat de juntes i l'aplicació d'un producte antilliscant. Posteriorment, ha estat necessari intervenir puntualment en diverses zones del paviment, que han hagut de ser repicades per permetre l'accés a la xarxa d'instal·lacions de protecció contra incendis que discorren per sota de la pista

MD 2.2 Justificació del compliment de la normativa urbanística, ordenances municipals.

El present projecte d'execució s'ubica dins l'àmbit del pavelló poliesportiu municipal Abelardo Vera d'Alella, situat al Passeig de la Creu de la Pedra s/n, i té per objecte la substitució i millora de paviments esportius, així com la reparació d'elements interiors existents, sense alteració de la volumetria, l'ocupació ni els paràmetres urbanístics de l'edificació.

Les actuacions projectades tenen caràcter de manteniment i millora funcional d'un equipament esportiu existent i consolidat, i no comporten increment de superfície construïda, canvi d'ús urbanístic ni modificacions estructurals. En aquest sentit, el projecte és compatible amb les determinacions del Pla d'Ordenació Urbanística Municipal (POUM) d'Alella i amb les ordenances municipals d'aplicació, en tractar-se d'intervencions admissibles en equipaments públics existents.

Pel que fa a la pista exterior, actualment en procés de cobriment mitjançant una actuació independent, el present projecte no altera les condicions urbanístiques autoritzades, limitant-se a la reparació i adequació del paviment esportiu dins l'àmbit ja consolidat de l'equipament.

En conseqüència, es considera que les actuacions previstes compleixen la normativa urbanística i les ordenances municipals vigents. Així mateix, el projecte s'ha redactat tenint en compte el compliment del Codi Tècnic de l'Edificació (CTE) en tots aquells documents bàsics que li són d'aplicació, aspecte que es desenvolupa en l'apartat corresponent de la present memòria.

MD 2.3 Descripció detallada de les actuacions.

Substitució del paviment i adequació d'elements perimetrals de la pista interior

Les actuacions previstes al pavelló poliesportiu Abelardo Vera d'Alella tenen per objectiu substituir i restaurar els paviments esportius interiors i exteriors, reparar els elements perimetrals deteriorats, garantir la seguretat i funcionalitat de les instal·lacions, i millorar l'ús de l'espai amb la retirada de la graderia retràctil i la creació de magatzems.



1. Pista interior

1.1 Retirada de paviments existents

Es procedirà a la retirada completa dels paviments sintètics actuals, incloent les capes superposades, fins a deixar visible la llosa estructural de suport. A continuació, es netejarà la superfície i es revisarà l'estat de la llosa, comprovant planeïtat, continuïtat i absència de patologies que puguin afectar la col·locació del nou paviment. Les irregularitats puntuals seran corregides amb els treballs de regularització necessaris.

1.2 Retirada i substitució del sòcol perimetral

Es retirarà l'antic sòcol perimetral existent, que presenta un estat de conservació deficient, i un cop col·locat el nou paviment, es disposarà un sòcol perimetral de fusta. Aquest sòcol garantirà la protecció del paviment i la correcta transició amb els paraments verticals.

1.3 Substitució del trasdossat de DM perforat

Els panells de DM perforats actuals de 8 mm seran retirats i substituïts per nous panells de 19 mm, mantenint retallat, modulació, juntes i dimensions existents.

- El perforat tindrà densitat inferior al 25 % i diàmetre màxim de 10 mm.
- Es pintaran a taller i es fixaran amb cargols roscants de mètrica 8, separats màxim 40 cm.
- Aquesta solució garanteix resistència als impactes de pilotes i correcta absorció acústica.

1.4 Nou paviment esportiu sintètic vinílic

- Base antihumitat de fibra de vidre d'1,3 mm, flotant sobre la llosa de formigó.
- Paviment de PVC col·locat adherit sobre la base, format per:
 - Capa de base d'escuma de PVC per elasticitat i compliment normatiu.
 - Malla intermèdia de fibra de vidre per estabilitat dimensional.
 - Capa superficial de PVC plastificat d'1,3 mm amb gravat mecànic, resistent al desgast i brutícia.
 - Sòcol perimetral de plàstic amb platines metàl·liques a portes.

Aquest sistema garanteix durabilitat, seguretat i compatibilitat amb la graderia mòbil prevista.

2. Pista exterior

2.1 Preparació de la superfície

- Diamantat de tota la zona amb discos de diamant, intensitat mitjana-alta segons estat del suport, per eliminar pintures deteriorades, lletades superficials, irregularitats i elements solts. Rugositat final < 2 mm.
- Neteja i regularització de juntes de retracció i regruixos, amb diamantat i neteja per buidar tota la brutícia, obrint-les de manera regular per controlar futurs moviments i evitar fissuració.
- Sanejament de fissures i esquerdes amb radial i neteja amb aigua a pressió, segellant amb massilla epoxi bicomponent.
- Correcció de depressions o tolls >3 mm amb morter sec de resina epoxi i àrid de sílice, escatant les vores per evitar regruixos.
- Segellat de petites irregularitats amb massilla flexible epoxi o morter sec.



2.2 Tractament de zones reparades

- Zones amb reparacions puntuals i diferents fases de formigonat seran tractades amb el mateix procediment per garantir uniformitat.

2.3 Revestiment esportiu final

- Sistema de resines epoxi sobre base de formigó reparada, tipus *SportLife* o *SportPlus* de Composan o equivalents, amb prestacions idònies per a diferents activitats esportives.

3. Marcatge reglamentari

- Pista interior: línies per futbol sala, bàsquet, voleibol, bàdminton i activitats rítmiques/poliesportives, amb pintura específica per paviments sintètics.
- Pista exterior: línies per futbol sala, bàsquet, voleibol i patinatge sobre revestiment de resines epoxi, amb pintura específica per aquest suport.
- Es farà amb plantilles i eines de precisió, validat per la direcció facultativa.

4. Substitució de la graderia i creació de magatzems

- Retirada de la graderia retràctil, degut a problemes de manteniment, antiguitat i risc per jugadors.
- Nou sistema de grades plegables mòbils, emmagatzemables i adaptables segons necessitats d'aforament.
- Aprofitar l'espai del nínxol de la graderia per generar petits magatzems per material esportiu, separats per entitats i esports.
- Permet el muntatge de tres porteries abatibles, facilitant l'ús diari de la pista.
- Tancament dels magatzems amb estructura en sec de muntants de fusta i portes reforçades.

MD 2.4 Relació de superfícies útils i construïdes

Les actuacions previstes en el present projecte no impliquen modificació de l'estructura ni ampliació de l'edifici existent, ni tampoc afecten les superfícies útils o construïdes del pavelló poliesportiu Abelardo Vera. La superfície útil interior de la pista i espais esportius, així com dels vestidors, magatzems i zones annexes, es manté igual que l'existent.

La superfície construïda total, incloent la pista exterior i les zones cobertes, es conserva sense alteracions. Així, tot i que es realitzen intervencions de substitució de paviments, restauració de panells perimetrals, pintura, marcatge i reorganització de la graderia, aquestes mesures no incrementen ni disminueixen les superfícies útils o construïdes, mantenint la relació actual entre espai útil i construït.

Aquest enfocament garanteix que les actuacions siguin compatibles amb el POUM i la normativa urbanística vigent, evitant qualsevol alteració volumètrica o de superfície que requereixi modificacions de planejament o llicències addicionals.



MD 3 Prestacions de l'edifici: requisits a complimentar en funció de les característiques de l'edifici

Les solucions adoptades en el projecte tenen com a objectiu assegurar que l'edifici ofereix prestacions adequades per garantir els requisits bàsics de qualitat que estableix la Llei 38/99 d'ordenació de l'edificació. En el compliment de l'article 1 del Decret 462/1971 del Ministerio de Vivienda "Normas sobre redacción de proyectos y dirección de obras de la edificación" i de conformitat amb l'apartat 1.3 de l'annex el Codi Tècnic de l'Edificació, es fa constar que el projecte s'han observat les normes de la construcció vigents i que les dites normes figuren ressenyades relacionades a l'apartat de Normatives Aplicades d'aquesta memòria.

Segons el tipus d'intervenció detallat, aquesta no afecta a cap requisits d'ampliació de la normativa protecció contra el soroll ni habitabilitat. Tot i l'exempció de l'exigència normativa estatal, cal entendre que qualsevol intervenció sempre es farà amb l'objectiu de produir unes millores a l'edificació i el referent a assolir o aproximar-se és el de la normativa vigent. En qualsevol cas no s'empitjoraran les condicions existents

EXIGÈNCIA BàSICA	ÀMBIT D'APLICACIÓ D'EDIFICIS EXISTENTS
CTE-DB-SE - Seguretat Estructural	
SE-AE Accions a l'edificació	No és d'aplicació.
SE-C Fonaments	No és d'aplicació.
SE-A Acer	No és d'aplicació.
SE-F Fàbrica	No és d'aplicació.
SE-M Fusta	No és d'aplicació.
CTE-DB-SI - Seguretat en cas d'incendi	
SI 1 Propagació interior	No és d'aplicació.
SI 2 Propagació exterior	No és d'aplicació.
SI 3 Evacuació d'ocupants	No és d'aplicació.
SI 4 Instal·lació de protecció contra incendis	No és d'aplicació. Es mantenen les condicions existents
SI 5 Intervenció dels bombers	No és d'aplicació. Es mantenen les condicions existents
SI 6 Resistència al foc de l'estructura	Es mantenen les condicions existents



CTE-DB-SUA - Seguretat d'utilització i accessibilitat		
SUA 1	Seguretat front el risc de caigudes	És d'aplicació
SUA 2	Seguretat en front el risc d'impacte i atrapament	És d'aplicació
SUA 3	Seguretat front el risc d'empresonament	Es mantenen les condicions existents
SUA 4	Seguridad front el risc causat per il·luminació inadequada	Es mantenen les condicions existents
SUA 5	Seguretat front el risc causat per situacions d'alta ocupació	Es mantenen les condicions existents
SUA 6	Seguretat al risc d'ofegament	No és d'aplicació.
SUA 7	Seguretat front el risc causat per vehicles en moviment	No és d'aplicació.
SUA 8	Seguretat al risc per l'acció d'un llamp	No és d'aplicació. Ja es disposa de parallamps
SUA 9	Accessibilitat	Es mantenen les condicions existents
CTE-DB-HS - Salubritat		
HS 1	Protecció front la humitat	Es mantenen les condicions existents en l'àmbit d'actuació
HS 2	Recollida i evacuació de residus	No és d'aplicació.
HS 3	Qualitat d'aire interior	No és d'aplicació.
HS 4	Subministra d'aigua	No és d'aplicació.
HS 5	Evacuació d'aigües	No és d'aplicació.
HS 6	Protecció front l'exposició al radó	No és d'aplicació.
CTE-DB-HE - Estalvi energètic		
HE 0 Limitació del consum energètic		
	Reformes	No és d'aplicació.
HE 1 Condicions per al control de la demanda energètica		
	Reformes	No és d'aplicació.
HE 2 Condicions de les instal·lacions tèrmiques		
	Reformes	No és d'aplicació.
HE 3 Condicions de les instal·lacions d'il·luminació		
	Reformes	No és d'aplicació.
HE 4 Contribució mínima d'energia renovable per cobrir la demanda d'aigua calenta sanitària		



Reformes	No és d'aplicació.
HE 5 Generació mínima d'energia elèctrica procedent de fonts renovables	
Reformes	No és d'aplicació.
HE 6 Dotacions mínimes per a la infraestructura de recàrrega de vehicles elèctrics	
Reformes	No és d'aplicació.
CTE-DB-HR – Protecció front del soroll	No és d'aplicació.

Les actuacions previstes al pavelló poliesportiu Abelardo Vera d'Alella es realitzen **sense modificació de la volumetria ni de les superfícies construïdes**, i per tant són compatibles amb les determinacions establertes en el **POUM d'Alella**. En particular:

- **Ús i qualificació de sòl:** Les actuacions es desenvolupen dins d'un equipament esportiu existent, sense canviar la qualificació de l'ús, mantenint la compatibilitat amb el planejament urbanístic vigent.
- **Manteniment de les condicions d'accessibilitat i seguretat:** Es garanteix el compliment de la normativa d'accessibilitat i seguretat en la intervenció, respectant recorreguts, evacuacions i espais per a persones amb mobilitat reduïda.
- **Compliment del CTE (Código Técnico de la Edificación):**
 - **DB-SI (Seguretat en cas d'incendi):** La intervenció manté les condicions existents de compartimentació i sortides, sense afectar les prestacions de seguretat en cas d'incendi.
 - **DB-SUA i DB-HS (Salubritat i condicionament ambiental):** Els materials seleccionats, paviments, resines i panells perimetrals, compleixen requisits d'higiene, baixa emissió de compostos volàtils i resistència a la humitat.
 - **DB-SE (Seguretat estructural):** Els treballs previstos, incloent la retirada de grades retràctils i instal·lació de grades mòbils, així com els panells i sòcols nous, no incrementen càrregues significatives sobre l'estructura i respecten les prestacions estructurals originals de l'edifici.
 - **DB-HE (Estalvi energètic) i DB-CTE altres:** Tot i que l'actuació no inclou ampliacions ni modificacions tèrmiques significatives, els materials utilitzats contribueixen a la durabilitat i eficiència energètica per la seva resistència i manteniment mínim.

Les prestacions de l'edifici i dels espais esportius es mantenen o s'incrementen en alguns aspectes:

- Millora de la **seguretat de les superfícies esportives** (paviment interior i exterior).
- **Reducció de risc de lesions** per impactes sobre panells i sòcols millorats.
- **Flexibilitat funcional** amb la substitució de la graderia retràctil per grades mòbils i creació de magatzems.
- **Adequació a normativa esportiva** en paviments, línies de marcatge i resistència als usos previstos.

En conjunt, l'actuació garanteix que l'edifici **continua complint amb la normativa urbanística i tècnica vigent**, preserva les prestacions originals i millora la seguretat, funcionalitat i durabilitat de les instal·lacions esportives.



MC MEMORIA CONSTRUCTIVA

MC 0 Treballs previs, enderroc

- Retirada de paviments existents: eliminació dels paviments sintètics de la pista interior i de zones de reparació exterior.
- Enderroc parcial de panells i sòcols deteriorats: retirada dels panells de DM perforats antics i sòcols perimetrals.
- Preparació de la superfície: neteja, verificació de la llosa i eliminació de restes soltes.
- Garantir seguretat i protecció dels usuaris i espais durant les obres.

CTE aplicable: DB-SUA (seguretat d'ús durant la construcció).

MC 1 Sustentació de l'edifici

- La intervenció no modifica elements estructurals.
- Comprovació de la planeïtat i integritat de la llosa de formigó de pista interior i exterior.
- Càrregues puntuals: retirada de graderia retràtil i instal·lació de grades mòbils amb suport en zones controlades.

CTE aplicable: DB-SE (seguretat estructural), DB-SI (seguretat contra incendis).

MC 2 Sistema estructural

- La Losa de formigó existent: es manté, només revisada per planeïtat i reparacions puntuals.
- Panells de DM perforats: substitució per panells de 19 mm amb perforació controlada ($\leq 20\%$, diàmetre ≤ 8 mm), carregament sobre estructura existent.
- Grades mòbils: suport sobre paviment, sense afectació estructural.

CTE aplicable: DB-SE, DB-SUA.

MC 3 Sistemes de l'envolupant i d'acabats exteriors

- Paviment exterior: diamantat, sanejament de fissures, correcció de depressions, reparació de zones reparades, aplicació de resines epoxi (SportLife / SportPlus).
- Sòcols i acabats: manteniment de paraments i tancaments exteriors.
- Marcatge reglamentari exterior: línies per futbol sala, bàsquet, voleibol i patinatge amb pintura compatible amb resines epoxi.

CTE aplicable: DB-HS (higiene i durabilitat), DB-SUA, DB-SE.



MC 4 Sistemes de compartimentació i d'acabats interiors

- Paviment interior: base antihumitat de fibra de vidre, paviment sintètic vinílic amb capa d'escuma, malla intermèdia i capa superficial gravada.
- Panells de DM perforats: substitució per nous panells de 19 mm amb fixació mecànica.
- Sòcol perimetral: sòcol de fusta perimetral protecció i estètica.
- Marcatge interior: línies per futbol sala, bàsquet, voleibol, bàdminton i activitats rítmiques, amb pintura específica per paviments sintètics.

CTE aplicable: DB-HS, DB-SUA.

MC 5 Sistema de condicionament, instal·lacions i serveis

- Instal·lacions existents mantingudes, sense modificacions significatives.
- Es revisen sortides de ventilació i instal·lacions hidràuliques sota paviment exterior, reparant zones afectades.
- Condicions d'accessibilitat i evacuació mantingudes.

CTE aplicable: DB-HS, DB-SUA, DB-SI.

MC 6 Equipament

- Substitució de graderia retràctil: retirada per grades plegables mòbils, emmagatzemables, amb possibilitat d'adequar aforament.
- Creació de magatzems en el nínxol de la graderia per material esportiu, separació per entitat i esport. Tancament amb muntants de fusta i portes reforçades.
- Porteries abatibles: muntatge gràcies a l'espai recuperat, facilitant ús diari de la pista.
- Complementació amb mobiliari esportiu segons necessitats.

CTE aplicable: DB-SUA (seguretat en l'ús), DB-SE (resistència càrregues puntuals).



ME. MEMÒRIA D'EXECUCIÓ

ME 0 – Condicions generals d'execució

1. Accés i logística de l'obra

- L'ample dels carrers adjacents a la parcel·la supera els 11 m, permetent la maniobrabilitat de transports i maquinària al llarg de tota l'obra sense causar problemes ni bloquejos a la via pública.
- Els espais exteriors de l'edifici permeten ubicar zones d'emmagatzematge de materials i contenidors, sense afectar l'ús de la planta baixa de l'equipament.
- L'entorn exterior de la parcel·la es mantindrà **net i ordenat** al llarg de tota l'execució.
- S'utilitzarà l'accés de manteniment per entrar el material i la retirada del material d'obra.

2. Gestió de residus i sostenibilitat

- Les feines s'executaran segons la memòria constructiva i l'annex de gestió de residus, garantint correcta recollida, classificació i abocament a punts autoritzats.
- Es fomentarà la **reutilització de materials** generats per enderroc quan sigui possible.
- Minimització del consum d'aigua i energia, amb avaluació prèvia del consum per unitat d'obra.
- Evitar alteracions del sòl per abocaments incontrolats, olis, greixos, gas-oils o residus diversos. S'habilitaran **espais dedicats** per a la recollida de residus de l'obra.

3. Condicions d'higiene i personal

- Coordinació amb la propietat i gestora de l'equipament per utilització de lavabos existents per al personal d'obra, evitant l'ús de lavabos químics.
- Minimització de vibracions i sorolls, concentrant les activitats més sorolloses en horaris de mínima afectació als usuaris.

4. Seguretat i senyalització

- Es mantindran les condicions de seguretat per a la circulació de vianants, amb correcta senyalització i delimitació de zones d'acopi i pas de la maquinària.
- Minimització de sorolls i molèsties als usuaris de l'equipament.

5. Normativa i compliment legal

- Les solucions constructives adoptades i el disseny de les instal·lacions compleixen amb **totes les normatives vigents d'aplicació**, inclòs CTE, POUM i normatives esportives.
- Una vegada finalitzada l'obra, es requerirà **certificat de l'empresa instal·ladora homologada** segons els requisits del **RIPCI (RD 513/2017)**, emès per tècnic competent i complint el format i contingut oficial.

ME 1 – Organització de l'obra

1. Fases d'execució

- Retirada de paviments, panells de DM i sòcols existents.
- Reparació i regularització de la llosa interior i exterior.
- Col·locació de paviment sintètic vinílic interior amb base antihumitat i substitució de panells i sòcols.
- Substitució de la graderia retràctil per grades mòbils i creació de magatzems en el nínxol existent.



- Tractament i restauració de la pista exterior: diamantat, reparació de fissures i depressions, aplicació de resines epoxi i marcatge reglamentari.
 - Finalització amb marcatge interior i exterior, acabats i comprovacions finals.
2. **Control de qualitat**
- Revisions constants de planeïtat, adherència, resistència del paviment i fixació de panells i sòcols.
 - Comprovació de la correcta execució de reparacions i aplicació uniforme de resines i pintura.
 - Control de la instal·lació de grades mòbils i magatzems segons projecte.
3. **Seguretat laboral**
- Senyalització adequada, equips de protecció per al personal, i mesures preventives en activitats amb risc de caiguda, pols o manipulació de maquinària pesada.

ME 2 – Logística i coordinació

- Zones d'emmagatzematge i circulació de vehicles i materials **separades de l'accés públic** i de la planta baixa en ús (es preveu que les pistes no estran en ús al llarg de les feines de muntatge i enderroc).
- Coordinació contínua amb la propietat i gestors per evitar interferències amb l'activitat esportiva habitual.
- Gestió de subministraments de formigó, paviments i resines sense afectació al sòl exterior, amb recollida d'aigües i neteja de canaletes.

ME 3 – Sostenibilitat i medi ambient

- Minimització del consum d'aigua i energia. (construcció en sec i industrialitzada)
- Gestió selectiva i recollida de residus segons normativa.
- Evitar abocaments al sòl i mantenir entorn exterior net.
- Reutilització de materials de demolició quan sigui possible.

ME 4 – Recepció i certificació

- Una vegada finalitzades les obres, les instal·lacions seran revisades per la **direcció facultativa**.
- Emissió de **certificat final de l'empresa instal·ladora homologada** per les instal·lacions segons RIPCI, amb tècnic competent signant el document segons requisits del RD 513/2017.
- Verificació final de paviments, panells, sòcols, marcatge, grades i magatzems segons projecte.

**ME 5 Programa de treball**

Segons el Decret 179/1995, s'adjunta un esquem amb els capítols de l'obra , indicant el temps de durada parcial i total de l'obra. Al ser una intervenció molt puntual el pressupost queda definit per capítols en el Document 5.

La duració total de l'obra es preveu en 2 mesos.

PROGRAMA DE TREBALL		MES 1				MES 2			
		S1	S2	S3	S4	S1	S2	S3	S4
	CAPITOL								
1	TREBALLS PREVIS I ENDERROCS								
2	ESTRUCTURA								
3	FAÇANES								
4	COBERTA								
5	DIVISORIES INTERIORS								
6	PAVIMENTS								
7	REVESTIMENTS								
8	FUSTERIA								
9	APARELLS SANITARIS								
10	INSTAL·LACIONS								
11	ASCENSOR								
12	VARIS								
13	CONTROL DE QUALITAT								
14	SECURETAT I SALUT								

ME 6 Classificació del contractista

D'acord amb l'article 77 de la Llei 9/2017, de 8 de novembre, de Contractes del Sector Públic, no és necessari fer la classificació del contractista ja que l'import de la obra es inferior a 500.000€.

ME 7 Declaració d'obra complerta

D'acord amb l'article 127.2 del Real Decret 1098/2001, de 12 d'octubre, per el que s'aprova el Reglament general de la Llei de contractes de les Administracions Públiques, es manifesta que el present Projecte es tracta d'una obra completa, en el sentit exigít en l'article 125 de l'esmentat Reglament, donat que l'obra projectada comprèn tots i cadascun dels elements necessaris per a la seva utilització, i per això és susceptible d'ésser lliurada a l'ús públic."



ME 8 Justificació de preus

El pressupost de l'obra s'ha generat aplicant criteris de **racionalitat, actualitat i transparència**, tenint en compte les següents fonts i procediments:

1. Base de preus oficial

- S'ha pres com a referència la **base BEDEC 2026** de l'Institut de Tecnologia de la Construcció de Catalunya (ITeC), assegurant la coherència amb els preus habituals del sector i amb els criteris de unitat d'obra, materials i mà d'obra.

2. Valoració d'indústries especialitzades

- Per a elements més específics, com paviments esportius, resines epoxi, panells de DM perforats i grades mòbils, s'han sol·licitat **mínim dos pressupostos comparatius** d'empreses especialitzades, garantint preus ajustats al mercat.

3. Metodologia de combinació

- Els preus finals combinen la **referència BEDEC** amb les valoracions reals dels industrials, obtenint un pressupost **realista, actualitzat i traçable**.
- Aquesta metodologia permet justificar de manera clara els costos davant de la direcció facultativa o tècnics revisors.

4. Transparència i traçabilitat

- Cada concepte econòmic es pot vincular a la seva unitat d'obra, preu de referència i pressupost industrial corresponent.
- Facilita la comparació i l'adjudicació de subministraments i treballs amb seguretat i coherència econòmica.

ME 9 Justificació de divisió en FASES i/o LOTS.

La redacció del projecte tracta d'una obra completa, susceptible a ser entregada a l'ús general o al servei corresponent, sense que es pugui presentar la seva divisió en lots.

ME 10 Termini d'execució i garantia.

La garantia de l'obra segons art. 235 3º del Reial Decret Legislatiu 3/2011 no podrà ser inferior a 1 any.

ME 11 Seguretat i Salut

S'ha realitzat un Estudi Bàsic de Seguretat i Salut ja que el PEM de l'ora es inferior a 313.049€ i els jornals previstos son inferiors a 500.000

Aquest estudi es troba al Document 1, Annex 02-ESS.



MN. NORMATIVA APLICABLE

1. Urbanisme i planejament local

- **POUM d'Alella** – Pla d'Ordenació Urbanística Municipal: ús d'equipaments esportius, ocupació de parcel·la, relació entre superfície útil i construïda.
- **Ordenances municipals** – regulació d'accessos, sorolls, abocaments i condicions de construcció dins de la trama urbana.

2. Edificació i normativa tècnica

- **CTE – Código Técnico de la Edificación (RD 314/2006 i modificacions):**
 - **DB-SE** – Seguretat estructural.
 - **DB-SI** – Seguretat en cas d'incendi.
 - **DB-SUA** – Seguretat d'ús i accessibilitat.
 - **DB-HS** – Salubritat i condicionament ambiental.
 - **DB-HE** – Estalvi energètic (aplicable a durabilitat i eficiència).
- **ITeC – Base de preus BEDEC 2026** – referència econòmica per a unitats d'obra i materials.

3. Normativa esportiva i paviments

- **Fitxes PAV-2 i PAV-3 de la Generalitat de Catalunya** – requisits de paviments esportius interiors i exteriors, absorció d'impactes i seguretat d'ús.
- **Normativa de línies i marcatge esportiu** – per futbol sala, bàsquet, voleibol, bàdminton i patinatge.

4. Instal·lacions i seguretat contra incendis

- **RIPCI – Reglament d'Instal·lacions de Protecció Contra Incendis (RD 513/2017)** – certificació obligatòria per instal·ladors homologats.
- **Normativa sobre accessibilitat** – espais de circulació, vestidors i graderies adaptats.

5. Medi ambient i gestió de residus

- **Normativa de gestió de residus de construcció i enderroc (RD 105/2008 i modificacions)** – recollida selectiva, reutilització i abocaments autoritzats.
- **Normativa sobre sorolls i vibracions (Ordenances municipals i normativa estatal/CTE DB-HS).**
- **Normativa sobre protecció del sòl i control de contaminació** – abocaments, olis, greixos i aigües residuals d'obra.

6. Normativa laboral i de seguretat en obra

- **Reial decret 1627/1997** – disposicions mínimes de seguretat i salut en les obres de construcció.
- **Normativa de senyalització i protecció de vianants**



REHABILITACIÓ DE LA COBERTA DEL PAVELLÓ MUNICIPAL
ALELLA

ANNEXES



GR ESTUDI DE GESTIÓ DE RESIDUS D'OBRA

Justificació del compliment de:

- **RD 210/2018** Programa de prevenció i gestió de residus i recursos de Catalunya (PRECAT20)
- **RD 105/2008** Regulador de la producció i gestió de residus de construcció i enderroc
- **Decret 89/2010** Programa de gestió de residus de la construcció de Catalunya (PROGROC), es regula la producció i gestió de residus de construcció i demolició i el cànon sobre la deposició controlada dels residus de la construcció.
(derogat parcialment i modificat)

- REAL DECRETO 210/2018, Programa de prevenció i gestió de residus i recursos de Catalunya (PRECAT20)
- REAL DECRETO 105/2008, Regulador de la producció i gestió de residus de construcció i enderroc
- Decisió 2014/955/UE de la Comisió. Codificació residus LER.
- DECRET 89/2010 (derogat parcialment i modificat), pel que s'aprova el Programa de gestió de residus de la construcció de Catalunya (PROGROC), es regula la producció i gestió dels residus de la construcció i demolició, i el cànon sobre la deposició controlada dels residus de la construcció.
- DECRET 21/2006 Adopció de criteris ambientals i d'ecoeficiència als edificis
- Projectes a l'empara del Reglament (UE) 2021/241 del Parlament Europeu i del Consell, de 12 de febrer de 2021, del Pla de Recuperació, Transformació i Resiliència, finançat per la Unió Europea-NextGeneration EU

IDENTIFICACIÓ DE L'EDIFICI

Obra:	Actuacions de millora del pavelló municipal		
Situació:	Pavelló Poliesportiu Abelardo Vera, Passeig de la Creu de Pedra, 29, 31, 08328 Alella		
Municipi:	Alella	Comarca:	BARCELONES

AVALUACIÓ I CARACTERÍSTIQUES DELS RESIDUS

	Codis LER	Pes (tones)	Volum aparent (m³)
formigó	170101	1,250	0,500
obra de fàbrica	170102	0,000	0,000
teules i materials ceràmics	170103	0,000	0,000
petris barrejats sense plaques de guix	170107	0,000	0,000
ferro i acer	170405	0,785	0,100
alumini	170402	0,000	0,000
plom	170403	0,000	0,000
fustes	170201	97,500	13,000
vidre	170202	0,000	0,000
guixos	170802	0,000	0,000
pedres	170504	0,000	0,000
altres petris barrejats	170904	0,000	0,000
barrejes bituminoses i asfalts	170302	0,000	0,000
materials que contenen amiant	170605	0,000	0,000
altres		0,000	0,000
altres		0,000	0,000
totals d'enderroc		98,29 tones	13,10 m³

	Codis LER	pes/m² (tones/m²)	pes (tones)	volum aparent/m² (m³/m²)	volum aparent (m³)
sobrants d'execució		0,0500	3,8004	0,0896	2,8108
formigó	170101	0,0320	1,6135	0,0261	1,1527
obra de fàbrica	170102	0,0150	1,6211	0,0407	1,8010
petris	170107	0,0020	0,3478	0,0118	0,5222
guixos	170802	0,0039	0,1738	0,0097	0,4301
altres	170904	0,0010	0,0443	0,0013	0,0575
embalatges		0,0380	0,1888	0,0285	1,2625
fustes	170201	0,0285	0,0534	0,0045	0,1991
plàstics	170203	0,0061	0,0699	0,0104	0,4580
paper i cartró	170904	0,0030	0,0367	0,0119	0,5257
metalls	170407	0,0004	0,0288	0,0018	0,0797
totals de construcció			3,99 tones		4,07 m³

© Col·legi d'Arquitectes de Catalunya 2022. Aquest document és per a ús exclusiu dels arquitectes col·legiats autoritzats pel COAC. Qualsevol reproducció, transformació, difusió, comunicació o utilització no autoritzada expressament, serà objecte de les accions legals escalents, d'acord amb la legislació sobre propietat intel·lectual.

RESIDUS TOTALS de les fases d'enderroc i construcció

	Codis LER	Pes (tones)	Volum aparent (m³)
formigó	170101	2,864	1,653
obra de fàbrica	170102	1,621	1,801
teules i materials ceràmics	170103	0,000	0,000
petris barrejats sense plaques de guix	170107	0,348	0,522
ferro i acer	170405	0,785	0,100
alumini	170402	0,000	0,000
plom	170403	0,000	0,000
metalls barrejats	170407	0,029	0,080
fustes	170201	97,553	13,199
vidre	170202	0,000	0,000
plàstics	170203	0,070	0,458
guixos	170802	0,174	0,430
pedres	170504	0,000	0,100
altres petris barrejats	170904	0,000	0,000
barrejes bituminoses i asfalts	170302	0,000	0,000
materials que contenen amiant	170605	0,000	0,000
paper i cartró	170904	0,037	0,526
altres		0,000	0,000
altres		0,000	0,000
totals d'enderroc i rehabilitació		103,48 tones	18,87 m³

Resum d'aparells, equips i components

	Codis LER	unitats retirades
calderes i escalfadors a gas	160214	0
calderes i escalfadors elèctrics	160214	0
acumuladors d'aigua	160214	0
unitats ext. condicionament d'aire	160214	0
unitats int. condicionament d'aire (splits)	160214	0
radiadors elèctrics	160214	0
radiadors d'acer	170405	0
radiadors de fosa de ferro	170405	0
radiadors d'alumini	170402	0
sanitaris ceràmica (lavabos, inodors, ...)	170103	0
sanitaris acer (lavabos, banyeres,...)	170103	0
sanitaris plàstic (plats dutxa, banyeres,...)	170203	0
aixetes i griferia metall	170407	0
altres	codi	0
altres	codi	0
totals d'aparells, equips i components		0 unitats

Inventari de residus perillosos

Dins l'obra s'han detectat aquests residus perillosos que es separaran i gestionaran per evitar que contamini altres residus:

Materials de construcció que contenen amiant	-	material	-
Residus que contenen hidrocarburs	-	material	-
Residus que contenen PCB	-	material	-
Terres contaminades	-	material	-

Terres i materials d'excavació (es considerin o no residus, mesurats sense esponjament)

	Codis LER	pes (tones)	volum (m ³)
grava i sorra compacta	170504	0,00	0,00
grava i sorra solta	170504	0,00	0,00
argiles	170504	0,00	0,00
terra vegetal	170504	0,00	0,00
pedraplè	170504	0,00	0,00
terres contaminades	170503	0,00	0,00
altres	170504	0,00	0,00
totals d'excavació		0,00 tones	0,00 m ³

Els materials d'excavació que es reutilitzin a la mateixa obra o en una altra d'autoritzada, **no es consideren residu sempre que el seu nou ús es pugui acreditar.**

Les terres contaminades es consideren sempre residu i caldrà gestionar-les en un abocador controlat.

Es pot reutilitzar la terra en una mateixa obra, portar-la a una altra obra autoritzada i/o a un gestor de residus (dipòsit)

No es considera residu, reutilització:	a la mateixa obra.	a una altra obra.	És considera residu, transport:	al dipòsit controlat.
	<input type="text" value="-"/>	<input type="text" value="-"/>		<input type="text" value="si"/>
GESTIÓ (a l'obra)				

Terres (cal indicar quin volum es reutilitza i quin es porta al dipòsit /abocador)

excavació i moviment de terres	volum aparent m ³ (+20%)	reutilització (m ³)		terres a dipòsit / gestor	
		a la mateixa obra	a altra autoritzada	volum aparent (m ³)	pes (tones)
grava i sorra compacta	0,0	0,00	0,00	0,00	0,00
grava i sorra solta	0,0	0,00	0,00	0,00	0,00
argiles	0,0	0,00	0,00	0,00	0,00
terra vegetal	0,0	0,00	0,00	0,00	0,00
pedraplè	0,0	0,00	0,00	0,00	0,00
altres	0,0	0,00	0,00	0,00	0,00
terres contaminades	0,0			0,00	0,00
total	0,0	0,00	0,00	0,00	0,00

REUTILITZACIÓ, RECICLATGE I RECUPERACIÓ. FONDS NGEU

- Projectes a l'empara del Reglament (UE) 2021/241 del Parlament Europeu i del Consell, de 12 de febrer de 2021, del Pla de Recuperació, Transformació i Resiliència, finançat per la Unió Europea-NextGeneration EU

Al menys el **70% en pes dels residus** de construcció i enderroc es prepararan per a la seva reutilització, reciclatge i recuperació

total de residus de construcció i enderroc 103,48 tones el 70% són 72,44 t a tractar

Resum de residus de la rehabilitació i reforma: materials i elements reutilitzables, reciclables o subjectes a recuperació

	Codis LER	tones:	se separen i	es tracten
formigó, formigó armat i morter	170101	2,864	si	2,86
obra de fàbrica	170102	1,621	si	1,62
teules i materials ceràmics	170103	0,000	-	
pedra	170504	0,000	-	
petris: barrejes de formigó, morter i ceràmica	170107	0,348	-	
acer	170405	0,785	-	
alumini	170402	0,000	-	
plom	170403	0,000	-	
altres metalls barrejats	170407	0,029	-	
fusta	170201	97,553	-	
envidraments	170201	0,000	-	
asfalts i betums	170302	0,000	-	
plaques de cartró guix	170802	0,174	-	
plàstics	170203	0,070	si	0,07
paper i cartró	170904	0,037	si	0,04
altres elements reutilitzables:			-	

per donar compliment a la gestió de residus dins el pla NGEU, se separen i es tracten **4,59 t**, el **4,4 %**

dels residus en pes i per tant NO es compleix el requeriment de projecte NGEU en matèria de residus.

Previsió de contenidors o espais de recollida i separació de residus

accions previstes de triatge i separació dels residus a l'obra segons l'establert per la reglamentació i l'adoptat pel projecte. es preveuen contenidors o espais reservats pels següents residus :

	RD residus 210/2018	NextGeneration EU	projecte*
formigó (formigó armat, morters)	no	si	si
ceràmics (maons, teules...)	no	-	si
metalls (acer , alumini,...)	no	-	no
fustes	si	-	si
plàstics	no	si	si
vidre	no	-	no
paper i cartró	no	si	si
pedra	-	-	no
petris barrejats (sense guix)	-	-	no
guixos (plaques de cartró guix i altres)	-	-	no
amiant i perillous (un contenidor per cada tipus de residu especial)	si	si	si

* A la cel·la **projecte** apareixen per defecte les dades combinades del R.D. 105/2008 i del R.D 853/2021. Permet incrementar les fraccions que se separen, per poder-ne millorar la gestió, però **en cap cas es permet no separar si el compliment de la reglamentació així ho estableix.**

GESTIO (fora de l'obra) degut a la manca d'espai, els residus es gestionaran fora d'obra a:

Un gestor autoritzat	si
Instal·lacions de reciclatge i/o valorització	si
Dipòsit autoritzat de terres, enderroc i runes de la construcció	si

Tipus de residu i nom, adreça i codi de gestor del residu (previsió de l'Estudi, que el Pla de Gestió de Residus concretarà)

tipus de residu	gestor	adreça	codi del gestor
residu 1	plantareciclatge	CTRA ROCA PEDRERA DE STA QUIERIA KM 22	E-1155.10

PRESSUPOST (s'ha considerat per al càlcul del pressupost estimatiu):

críters adoptats a l'apartat de gestió :	Costos*
Les dades de residus en pes	Classificació a obra: entre 12-16 € tona 12,00
La distància mitjana a l'abocador : 15 Km	Transport: entre 15-25 € tona (mínim 100 €) 15,00
Els residus especials i perillosos en bidons de 200 l.	Abocador: runa neta (separada): entre 5-9 € tona 5,00
Contenidors de 5 m³ per a cada tipus de residu	Abocador: runa mig bruta (mig barrejat): entre 8-17 € tona 8,00
Lloguer de contenidors inclòs en el preu	Especials**: num. transports a 200 € transport 1
La gestió de terres inclou la seva caracterització***	Gestor terres: entre 5-15 € tona 5,00
La runa totalment barrejada (bruta) no s'accepta a la majoria d'abocadors, i en tot cas el preu de dipositar-la és molt elevat, quedant fora de l'abast d'aquest document	Gestor terres contaminades: entre 70-90 € tona 0,00

* Els preus han estat facilitats per l'Associació Catalana de Gestors de Residus de Construcció i Demolició (GRCD) i obtinguts de dades del sector (2022)

** Malgrat ser de difícil quantificació, sempre hi haurà residus especials a obra, per tant sempre caldrà una previsió **de transports** per a la seva correcta gestió

*** La caracterització de terres o de qualsevol residu, permet saber amb exactitud quins elements contaminants conté i amb quines proporcions hi són presents (dins el cost s'ha previst una caracterització, independentment del volum de terres. Cost aproximat de cada caracterització 1.000 euros)

Residu	pes	classificació	transport	gestor /valoritzador / abocador	
	tones	12,00 € t	15,00 € t	5,00 € t	0,00 € t
Excavació					
Terres	0,00	-	-	0,00	0,00
Terres contaminades	0,00	-	-		0,00
				runa neta	runa bruta
Construcció	tones			5,00 € t	8,00 € t
Formigó	2,86	34,36	42,95	14,32	-
Maons i ceràmics	1,62	19,45	24,32	8,11	-
Petris barrejats	0,00	-	-	-	0,00
Pedra	0,00	-	-	-	0,00
Metalls	0,81	-	12,21	-	6,51
Fusta	97,55	1.170,64	1.463,30	487,77	-
Vidres	0,00	-	-	-	0,00
Plàstics	0,07	0,84	1,05	0,35	-
Paper i cartró	0,04	0,44	0,55	0,18	-
Barrejes bituminoses i asfalts	0,00	-	-	-	-
Guixos i no especials	0,17	-	2,61	-	1,39
Altres	0,00	0,00	-	-	-
Perillosos Especials	0,00	0,00	-	-	0,00
	103,13	1.225,74	1.546,98	510,72	7,90

Elements Auxiliars

Casetes d'emmagatzematge	0
Compactadores	0
Altres tipus de contenidors (per contenir líquids, beurades de formigó, etc.)	0
Sacs tèxtils de 1 m³	5
altres	0

El pressupost estimatiu de la gestió de residus és de :	3.296,34 €
El pes dels residus és de :	23,18 tones
El pressupost de la gestió de residus és:	euros

DOCUMENTACIÓ GRÀFICA. INSTAL·LACIONS PREVISTES : tipus i dimensions de contenidors de residus per a obres

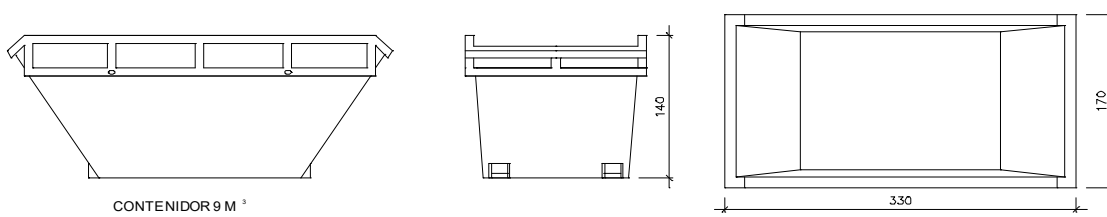

CONTENIDOR 9 M³

Contenedor 9 m³. Apte per a formigó, ceràmics, petris i fusta

unitats -

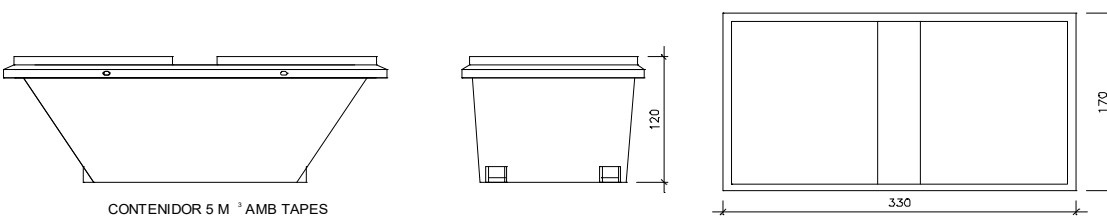

CONTENIDOR 5 M³ AMB TAPES

Contenedor 5 m³. Apte per a plàstics, paper i cartró, metalls i fusta

unitats -

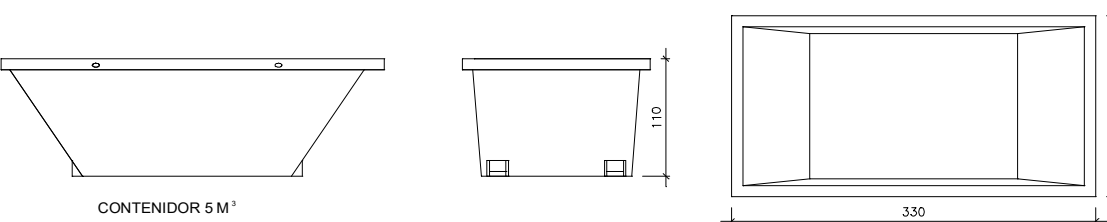

CONTENIDOR 5 M³

Contenedor 5 m³. Apte per a plàstics, paper i cartró, metalls i fusta

unitats 1

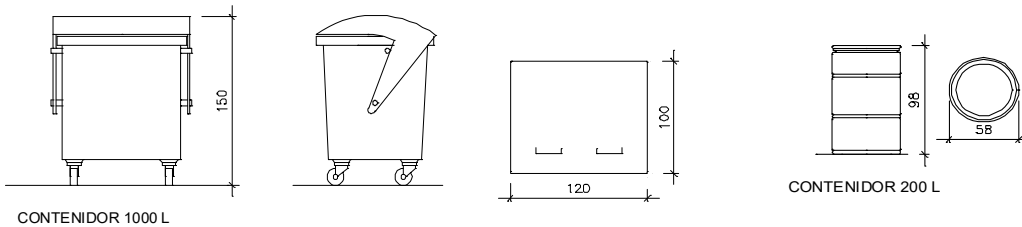

CONTENIDOR 1000 L

CONTENIDOR 200 L

Contenedor 1000 L. paper i cartró, plàstics

unitats -

Bidó 200 L. Residus especials

unitats -

El RD.105/2008, de gestió de residus, estableix que cal facilitar plànols de les instal·lacions previstes per a emmagatzematge, maneig, separació i altres operacions de gestió dels residus dins l'obra, si s'escau.

Donada la tipologia del projecte i per tal de no duplicar informació, aquests plànols d'instal·lacions previstes estan a:

- l' Estudi de Seguretat i Salut si
- l' Annex 1 d'aquest Estudi de Gestió de Residus -

Posteriorment aquesta documentació serà adaptada pel Pla de Gestió de Residus a les característiques particulars de l'obra i els seus sistemes d'execució, amb acord de la Direcció Facultativa.

A més dels elements descrits, tal i com consta al pressupost, a l'obra hi haurà altres elements i instal·lacions com :

- Casetes d'emmagatzematge -
- Compactadores -
- Matxucadora de petris -
- Altres contenidors (per a líquids, beurades de formigó, etc.) -
- Sacs tèxtils de 1 m³ si
- altres -

PLEC DE CONDICIONS

- Les operacions destinades a la tria, classificació, transport i disposició dels residus generats a obra, s'ajustaran al que determina el Pla de Gestió de Residus elaborat per el Contractista, aprovat per la Direcció Facultativa i acceptat per la Propietat.
- Aquest Pla ha estat elaborat en base a l'Estudi de Gestió de Residus, que s'inclou al projecte.
- Si degut a variacions en l'execució de l'obra o d'altres, cal fer modificacions a la gestió en obra dels residus, aquestes es documentaran per escrit i seran aprovades si s'escau per la Direcció Facultativa i se'n donarà comunicació per a la seva acceptació a la Propietat.

DIPÒSIT segons R.D. 210/2018 Programa de prevenció i gestió de residus i recursos de Catalunya (PRECAT20)

Previsió de l'Estudi

Total construcció i enderroc (tones) 102,27 tones

Total excavació a dipòsit (tones) 0,00 tones

Càlcul del dipòsit

Residus de construcció i enderroc **	20 tones	11 euros/tona	220,00 euros
Residus d'excavació */ **	0 tones	11 euros/tona	0,00 euros
		pes total dels residus	20,0 tones
		Total dipòsit ***	220,00 euros

* Es recorda que les **terres i pedres d'excavació que es reutilitzen** en la mateixa obra o en una altra d'autoritzada **no es consireren residu** i per tant **NO** s'han d'incloure en el càlcul del dipòsit.

**Trasvassar les dades dels totals d'excavació i construcció de la Previsió final de L'Estudi (sub-apartat superior)

***Dipòsit mínim 150€



ESS ESTUDI DE SEGURETAT I SALUT

ESTUDI BÀSIC DE SEGURETAT I SALUT A LES OBRES DE CONSTRUCCIÓ

DADES DE L'OBRA

Tipus d'obra: Actuacions de millora del pavelló municipal

Emplaçament: Passeig de la Creu de Pedra n 29, 08328 Alella

Superfície construïda: (pista interior 1200m2, pista exterior 1200 m2)

Promotor: Ajuntament d'Alella

Arquitecte/s autor/s del Projecte d'execució: 080ARQUITECUTA .

Tècnic/a redactor/a de l'Estudi Bàsic de Seguretat i Salut: Daniel Gutierrez Prat

DADES TÈCNIQUES DE L'EMPLAÇAMENT

Topografia: No Procedeix

Característiques del terreny: No procedeix

Condicions físiques i d'ús dels edificis de l'entorn: Equipament esportiu

Instal·lacions de serveis públics: No afecte

Tipologia de vials: (amplada del vial 7 metres , un sentit de direcció ben comunicat amb vies de connexió principals, densitat de circulació baixa i amplada de voreres 2 metres.)

COMPLIMENT DEL RD 1627/97 SOBRE "DISPOSICIONS MÍNIMES DE SEGURETAT I SALUT A LES OBRES DE CONSTRUCCIÓ"

1. INTRODUCCIÓ

Aquest Estudi Bàsic de Seguretat i Salut estableix, durant l'execució d'aquesta obra, les previsions respecte a la prevenció de riscos d'accidents i malalties professionals, així com informació útil per efectuar en el seu dia, en les degudes condicions de seguretat i salut, els previsible treballs de manteniment posteriors.

Permet donar unes directrius bàsiques a l'empresa constructora per dur a terme les seves obligacions en el terreny de la prevenció de riscos professionals, facilitant el seu desenvolupament i d'acord amb el Reial Decret 1627/1997 pel qual s'estableixen les "disposicions mínimes de seguretat i de salut a les obres de construcció".

En base a l'art. 7è d'aquest Reial Decret, i en aplicació d'aquest Estudi Bàsic de Seguretat i Salut, l'empresa contractista ha d'elaborar un Pla de Seguretat i Salut en el treball en el qual s'analitzin, estudiïn, desenvolupin i complementin les previsions contingudes en el present document.

El Pla de Seguretat i Salut haurà de ser aprovat abans de l'inici de l'obra pel Coordinador de Seguretat i Salut durant l'execució de l'obra o, quan no sigui necessari, per la Direcció Facultativa. En cas d'obres de les Administracions Públiques s'haurà de sotmetre a l'aprovació d'aquesta Administració.

Cal recordar l'obligatorietat de que a cada centre de treball hi hagi un Llibre d'Incidències pel seguiment del Pla de S i S. Les anotacions fetes al Llibre d'Incidències hauran de posar-se en coneixement de la Inspecció de Treball i Seguretat Social en el termini de 24 hores, quan es produeixin repeticions de la incidència.

Segons l'art. 15è del Reial Decret, les empreses contractistes i sots-contractistes hauran de garantir que les persones que treballen a l'obra rebin la informació adequada de totes les mesures de seguretat i salut a l'obra.

La comunicació d'obertura del centre de treball a l'autoritat laboral competent haurà d'incloure el Pla de Seguretat i Salut, s'haurà de fer prèviament a l'inici d'obra i la presentaran únicament les empreses que tinguin la consideració de contractistes.

El Coordinador de Seguretat i Salut durant l'execució de l'obra o qualsevol integrant de la Direcció Facultativa, en cas d'apreciar un risc greu imminent per a la seguretat de les persones que treballen a l'obra, podrà aturar l'obra parcialment o totalment, comunicant-ho a la Inspecció de Treball i Seguretat Social, a l'empresa contractista, sots-contractista i representants de les persones treballadores.

Les responsabilitats dels coordinadors, de la Direcció Facultativa i del promotor no eximiran de les seves responsabilitats a les empreses contractistes i sots-contractistes (art. 11è).

2. PRINCIPIS GENERALS APLICABLES DURANT L'EXECUCIÓ DE L'OBRA

En base als principis d'acció preventiva establerts a l'article 15è de la Llei 31/95 de "prevenció de riscos laborals", l'empresa aplicarà les mesures que integren el deure general de prevenció, d'acord amb els següents principis generals:

- Evitar riscos
- Avaluar els riscos que no es puguin evitar
- Combatre els riscos a l'origen
- Adaptar el treball a la persona, en particular en el que respecta a la concepció dels llocs de treball, l'elecció dels equips i els mètodes de treball i de producció, per tal de reduir el treball monòton i repetitiu, i reduir els efectes del mateix a la salut
- Tenir en compte l'evolució de la tècnica
- Substituir allò que és perillós per allò que tingui poc o cap perill
- Planificar la prevenció, buscant un conjunt coherent que integri la tècnica, l'organització i les condicions del treball, les relacions socials i la influència dels factors ambientals en el treball
- Adoptar mesures que posin per davant la protecció col·lectiva a la individual
- Donar les degudes instruccions a les persones que treballen a l'obra

En conseqüència i per tal de donar compliment a aquests principis generals, tal i com estableix l'article 10 del RD 1627/1997, durant l'execució de l'obra es vetllarà per:

- El manteniment de l'obra en bon estat d'ordre i neteja
- L'elecció de l'emplaçament dels llocs i àrees de treball, tenint en compte les seves condicions d'accés i la determinació de les vies o zones de desplaçament o circulació
- La manipulació dels diferents materials i la utilització dels mitjans auxiliars
- El manteniment, el control previ a la posada en servei i el control periòdic de les Instal·lacions i dispositius necessaris per a l'execució de l'obra, amb objecte de corregir els defectes que poguessin afectar a la seguretat i salut de les persones treballadores
- La delimitació i condicionament de les zones d'emmagatzematge i dipòsit dels diferents materials, en particular si es tracta de matèries i substàncies perilloses
- La recollida dels materials perillosos utilitzats
- L'emmagatzematge i l'eliminació o evacuació de residus i runes
- L'adaptació en funció de l'evolució de l'obra del període de temps efectiu que s'haurà de dedicar a les diferents feines o fases del treball
- La cooperació entre les empreses contractistes, sots-contractistes i les persones que treballen a l'obra en règim d'autònoms
- Les interaccions i incompatibilitats amb qualsevol altre tipus de feina o activitat que es realitzi a l'obra o prop de l'obra

L'empresa tindrà en consideració les capacitats professionals de les persones treballadores en matèria de seguretat i salut en el moment d'encomanar les feines.

L'empresa adoptarà les mesures necessàries per garantir que només les persones treballadores que hagin rebut informació i formació suficient i adequada puguin accedir a les zones de risc greu i específic.

L'efectivitat de les mesures preventives haurà de preveure les distraccions i imprudències no temeràries que pugués cometre la persona que treballa a l'obra. Cal tenir en compte els riscos addicionals que poguessin implicar determinades mesures preventives, que només podran adoptar-se quan els riscos que generin siguin substancialment menors dels que es volen reduir i no existeixin alternatives preventives més segures.

L'empresa podrà concertar operacions d'assegurances que tinguin com a finalitat garantir la previsió de riscos derivats tant del treball respecte del seu personal, com de les persones treballadores en règim d'autònoms. Les societats cooperatives també podran concertar operacions d'assegurances respecte de les seves persones associades, l'activitat de les quals consisteixi en la prestació del seu treball personal.

En compliment del deure de protecció de les persones treballadores, l'empresa garantirà que cada persona que treballa a l'obra rebi una formació teòrica i practica que sigui suficient i adequada en matèria preventiva. Aquesta formació cal centrar-la en el lloc de treball o funció concreta que dugui a terme la persona treballadora, i per tant, l'obliga a complir les mesures de prevenció adoptades.

En funció de la formació rebuda, i seguint la informació i instruccions de l'empresa contractista, les persones que treballen a l'obra han de:

- Fer servir adequadament les màquines, aparells, eines, equips de transport i tots els mitjans amb els que desenvolupin la seva activitat.
- Utilitzar adequadament els mitjans i equips de protecció facilitats per l'empresa contractista
- No posar fora de funcionament i utilitzar correctament els dispositius de seguretat existents o que s'instal·lin als mitjans o als llocs de treball
- Informar d'immediat a la persona jeràrquicament superior i a les persones treballadores designades per realitzar activitats de prevenció i protecció de qualsevol situació que, al seu entendre, porti un risc per la seguretat i salut de les persones que treballen a l'obra.
- Cooperar amb l'empresa contractista per que pugui garantir unes condicions de treball segures i que no comportin riscos per la seguretat i salut de les persones que treballen a l'obra.

3. IDENTIFICACIÓ DELS RISCOS

Sense perjudici de les disposicions mínimes de Seguretat i Salut aplicables a l'obra establertes a l'annex IV del RD 1627/1997, s'enumeren a continuació els riscos particulars de diferents treballs d'obra, tot i considerant que alguns d'ells es poden donar durant tot el procés d'execució de l'obra o bé ser aplicables a altres feines.

Mitjans i maquinaria

- Atropellaments, topades amb altres vehicles, atrapades
- Interferències amb instal·lacions d'ús públic (aigua, llum, gas, clavegueram,...)
- Desplom i/o caiguda de maquinària d'obra (sitges, grues...)
- Riscos derivats del funcionament de grues
- Caiguda de la càrrega transportada
- Generació excessiva de pols o emanació de gasos tòxics
- Caigudes des de punts alts i/o des d'elements provisionals d'accés (escales, plataformes)
- Cops i ensopegades
- Caiguda de materials, rebots
- Ambient excessivament sorollós
- Contactes elèctrics directes o indirectes
- Accidents derivats de condicions atmosfèriques
- Altres

Revestiments i acabats

- Generació excessiva de pols o emanació de gasos tòxics
- Projecció de partícules durant els treballs
- Caigudes des de punts alts i/o des d'elements provisionals d'accés (escales, plataformes)

- Contactes amb materials agressius
- Talls i punxades
- Cops i ensopegades
- Caiguda de materials, rebots
- Sobre esforços per postures incorrectes
- Bolcada de piles de material
- Riscos derivats de l'emmagatzematge de materials (temperatura, humitat, reaccions químiques)
- Riscos derivats per repassos d'obra realitzats amb equips i proteccions inadequades
- Altres

4. RELACIÓ DE TREBALLS MÉS HABITUALS QUE REPRESENTEN RISCOS ESPECIALS I QUE COMPORTEN L'ADOPCIÓ DE MESURES DE PREVENCIÓ I PROTECCIÓ ESPECÍFIQUES I PARTICULARS DURANT L'EXECUCIÓ DE L'OBRA.

(Annex II del RD 1627/1997))

- Treballs amb riscos especialment greus de soterrament, enfonsament o caiguda d'altura, per les particulars característiques de l'activitat desenvolupada, els procediments aplicats o l'entorn del lloc de treball
- Treballs en els quals l'exposició a agents químics o biològics suposi un risc d'especial gravetat, o pels quals la vigilància específica de la salut de les persones que treballen a l'obra sigui legalment exigible
- Treballs amb exposició a radiacions ionitzants pels quals la normativa específica obligui a la delimitació de zones controlades o vigilades
- Treballs en la proximitat de línies elèctriques d'alta tensió
- Treballs que exposin a risc d'ofegament per immersió
- Obres d'excavació de túnels, pous i altres treballs que suposin moviments de terres subterranis
- Treballs realitzats en immersió amb equip subaquàtic
- Treballs realitzats en cambres d'aire comprimit
- Treballs que impliquin l'ús d'explosius
- Treballs que requereixin muntar o desmuntar elements prefabricats pesats

5. MESURES DE PREVENCIÓ I PROTECCIÓ

- Com a criteri general es prioritzaran les proteccions col·lectives en front de les individuals.
- S'hauran de mantenir en bon estat de conservació els medis auxiliars, la maquinària i les eines de treball.
- Els medis de protecció, tant col·lectiva com individual, hauran d'estar homologats segons la normativa vigent.
- Així mateix, les mesures relacionades s'hauran de tenir en compte per als previsibles treballs posteriors (reparació, manteniment, substitució, etc.)

Mesures de protecció col·lectiva

- Organització i planificació dels treballs per evitar interferències entre les diferents feines i circulacions dins l'obra
- Senyalització de les zones de perill
- Preveure el sistema de circulació de vehicles i la seva senyalització, tant a l'interior de l'obra com en relació amb els vials exteriors
- Limitar una zona lliure a l'entorn de la zona excavada pel pas de maquinària
- Immobilització de camions mitjançant falques i/o topalls durant les tasques de càrrega i descàrrega
- Respectar les distàncies de seguretat amb les instal·lacions existents
- Mantenir les instal·lacions amb les seves proteccions aïllants operatives
- Fonamentar correctament la maquinària d'obra

- Muntatge de grues fet per una empresa especialitzada, amb revisions periòdiques, control de la càrrega màxima, delimitació del radi d'acció, frenada, blocatge, etc.
- Revisió periòdica i manteniment de maquinària i equips d'obra
- Establir un sistema de rec que impedeixi l'emissió de pols en gran quantitat
- Comprovar l'adequació de les solucions d'execució a l'estat real dels elements existents (subsòl, edificacions veïnes)
- Comprovació dels estintolaments, de les condicions dels estrebats i de les pantalles de protecció de les rases
- Utilització de paviments antilliscants.
- Col·locació de baranes de protecció en llocs amb perill de caiguda.
- Diferenciació de les mesures de protecció contra caiguda utilitzades segons s'estigui protegint a les persones de la pròpia caiguda o de la caiguda d'objectes i materials
- Col·locació de xarxes en forats horitzontals
- Protecció de forats i façanes per evitar la caiguda d'objectes (xarxes, lones)
- Ús de canalitzacions d'evacuació de runes, correctament instal·lades
- Ús d'escaleres de mà, plataformes de treball i bastides homologades
- Col·locació de plataformes de recepció de materials en plantes altes
- Instal·lació de serveis sanitaris
- Adoptar mesures adients de protecció de les persones treballadores en front de qualsevol risc relacionat amb fenòmens meteorològics adversos, incloses les temperatures extremes

Mesures de protecció individual

- Utilització de cassetes i ulleres homologades contra la pols i/o projecció de partícules
- Utilització de calçat de seguretat
- Utilització de casc homologat
- A totes les zones elevades on no hi hagi sistemes fixes de protecció o de protecció col·lectiva, caldrà establir punts d'ancoratge segurs per poder subjectar-hi el cinturó de seguretat homologat, la utilització del qual serà obligatòria. L'accés a les zones descrites i als equips només està autoritzat a les persones treballadores amb formació i capacitació suficient.
- Utilització de guants homologats per evitar el contacte directe amb materials agressius i minimitzar el risc de talls i punxades
- Utilització de protectors auditius homologats en ambients excessivament sorollosos
- Utilització de mandils
- Sistemes de subjecció permanent i de vigilància duta a terme per més d'una persona que treballa a l'obra pel que fa als treballs amb perill d'intoxicació. Utilització d'equips de subministrament d'aire

Mesures de protecció a terceres persones

- Previsió de la tanca, la senyalització i l'enllumenat de l'obra en funció del lloc on està situada l'obra (entorn urbà, urbanització, camp obert). En cas que el tancament envaeixi la calçada s'ha de preveure un sistema de protecció pel pas de vianants i / o vehicles. El tancament ha d'impedir que persones alienes a l'obra puguin accedir a la mateixa
- Preveure el sistema de circulació de vehicles tant a l'interior de l'obra com en relació amb els vials exteriors
- Immobilització de maquinària rodada mitjançant falques i/o topalls durant les tasques de càrrega i descàrrega
- Comprovació de l'adequació de les solucions d'execució i preventives a l'estat real dels elements (subsòl, edificacions veïnes)
- Protecció de forats i façanes per evitar la caiguda d'objectes (xarxes, lones)

6. PRIMERS AUXILIS

Es disposarà d'una farmaciola amb el contingut de material especificat a la normativa vigent. S'informarà a l'inici de l'obra, de la situació dels diferents centres mèdics als quals s'hauran de traslladar les persones accidentades. És convenient disposar a l'obra i en lloc ben visible, d'una llista amb els telèfons i adreces dels centres assignats per a urgències, ambulàncies, taxis, etc. per garantir el ràpid trasllat de les possibles persones accidentades.

7. NORMATIVA APLICABLE

La documentació de l'Estudi Bàsic de seguretat ha d'anar acompanyada d'un llistat de normativa de seguretat que podeu trobar actualitzat a l'apartat de normativa de la pàgina web de l'OCT.

- Disposiciones mínimas de seguridad y de salud que deben aplicarse en las obras de construcción temporales o móviles: Directiva 92/57/cee (DOCE: 26/08/1992)
- Disposiciones mínimas de seguridad y de salud en las obras de construcción: RD 1627/1997 (BOE 25/10/1997) Transposició de la directiva 92/57/cee
- Ley de prevención de riesgos laborales ley 31/1995 (BOE: 10/11/1995)
- Reforma del marco normativo de la prevención de riesgos laborales ley 54/2003 (BOE 13/12/2003)
- Reglamento de los servicios de prevención RD 39/1997 (BOE: 31/01/1997)
- Requisitos y datos que deben reunir las comunicaciones de apertura o de reanudación de actividades en los centros de trabajo orden tin/1071/2010 (BOE 1/05/2010)
- Disposiciones mínimas de seguridad y salud para la utilización por los trabajadores de los equipos de trabajo en materia de trabajos temporales en altura RD 2177/2004 (BOE: 13/11/2004)
- Disposiciones mínimas en materia de señalización, de seguridad y salud en el trabajo RD 485/1997 (BOE: 23/04/1997)
- Disposiciones mínimas de seguridad y salud en los lugares de trabajo RD 486/1997 (BOE: 23/04/1997)
- Ley reguladora de la subcontratación en el sector de la construcción ley 32/2006 (BOE 19/10/2006)
- Desarrollo de la ley 32/2006, reguladora de la subcontratación en el sector de la construcción RD 1109/2007 (BOE 25/08/2007)
- Modificación RD 39/1997; RD 1109/2007, y el RD 1627/1997 RD 337/2010 (BOE 23/03/2010)
- Modificación del RD 39/1997, por el que se aprueba el reglamento de los servicios de prevención y el RD 1627/97, por el que se establecen las disposiciones mínimas de seguridad y salud en las obras de construcción RD 604/2006 (BOE 29/05/2006)
- Resolución de 6 de septiembre de 2023, de la dirección general de trabajo, por la que se registra y publica el vii convenio colectivo general del sector de la construcción. R. 6 de septiembre de 2023 (BOE 23/09/2023)
- Disposiciones mínimas de seguridad i salud aplicables a los trabajos con riesgo de amianto RD 396/2006 (BOE 11/04/2006)
- Protección de la salud y seguridad de los trabajadores contra los riesgos relacionados con la exposición al ruido RD 286/2006 (BOE: 11/03/2006)
- Disposiciones mínimas de seguridad y salud relativas a la manipulación manual de cargas que entrañe riesgos, en particular dorso lumbares, para los trabajadores RD 487/1997 (BOE 23/04/1997)
- Disposiciones mínimas de seguridad y salud relativas al trabajo con equipos que incluyen pantallas de visualización RD 488/1997 (BOE: 23/04/1997)
- Reglamento sobre protección de la salud contra los riesgos derivados de la exposición a las radiaciones ionizantes RD 1029/2022 (BOE: 21/12/2022)
- Protección de los trabajadores contra los riesgos relacionados con la exposición a agentes biológicos durante el trabajo RD 664/1997 (BOE: 24/05/1997)
- Protección de los trabajadores contra los riesgos relacionados con la exposición a agentes cancerígenos, mutágenos o reprotóxicos durante el trabajo RD 665/1997 (BOE: 24/05/1997)
- Disposiciones mínimas de seguridad y salud, relativas a la utilización por los trabajadores de equipos de protección individual RD 773/1997 (BOE: 12/06/1997)
- Disposiciones mínimas de seguridad y salud para la utilización por los trabajadores de los equipos de trabajo RD 1215/1997 (BOE: 07/08/1997)

- Protección contra riesgo eléctrico RD 614/2001 (BOE: 21/06/2001)
- Protección de la salud y seguridad de los trabajadores contra los riesgos relacionados con la exposición a agentes químicos durante el trabajo RD 374/2001 (BOE: 01/05/2001)
- Reglamento de seguridad e higiene del trabajo en la industria de la construcción o. De 20 de maig de 1952 (BOE: 15/06/1952)
- Distàncies reglamentàries d'obres i construccions a línies elèctriques r. De 4 de novembre de 1988 (DOGC: 30/11/1988)
- Ordenanza del trabajo para las industrias de la construcción, vidrio y cerámica o. De 28 d'agost de 1970 Art. 1 a 4, 183 a 291, i annexes i i ii (BOE: 05/09/1970)
- Señalización, balizamiento, limpieza y terminación de obras fijas en vías fuera de poblado o. De 31 d'agost de 1987 (BOE: 18/09/1987)
- Instrucción técnica complementaria mie-aem 2 del reglamento de aparatos de elevación y manutención referente a grúas-torre desmontables para obras. RD 836/2003 (BOE: 17/07/2003)
- Ordenanza general de seguridad e higiene en el trabajo o. De 9 de març de 1971 (BOE: 16 i 17/03/1971)
- S'aprova el model de llibre d'incidències en obres de construcció o. De 12 de gener de 1998 (DOGC: 27/01/1998)



CQ CONTROL DE QUALITAT

PLA CONTROL DE QUALITAT			
Projecte: Actuacions de millora del pavelló municipal Emplaçament: pavelló Poliesportiu Abelardo Vera, Passeig de la Creu de pedra 29, 08328 Alella			referència 2026-01
El projecte incorpora els següents sistemes:			
SISTEMES		document	en projecte
FONAMENTS	FONAMENTS DIRECTES, MURS DE CONTENCIÓ I SOLERES	f1	
	FONAMENTS PROFUNDS I PANTALLES	f2	
ESTRUCTURA	FORMIGÓ ARMAT	e1	
	ACER	e2	
	OBRA DE FÀBRICA	e3	
	FUSTA	e4	
	ESTRUCTURA MIXTA . FORJAT COL-LABORANT	e5	
CONSTRUCCIÓ	FAÇANES I MITGERES	c1	
	COBERTA PLANA	c2	
	COBERTA INCLINADA	c3	
	MURS I SOLERES EN CONTACTE AMB EL TERRENY	c4	
	DIVISIONS INTERIORS VERTICALS	c5	✓
	REVESTIMENTS I ACABATS INTERIORS	c6	✓
INSTAL·LACIONS	SUBMINISTRAMENT D'AIGUA	i1	
	DEPURACIÓ D'AIGUA	i2	
	EVACUACIÓ D'AIGÜES	i3	
	SUBMINISTRAMENT DE GAS	i4	
	VENTILACIÓ HABITATGE	i5.1	
	ALTRES USOS	i5.2	
	TÈRMiques: AIGUA CALENTA SANITÀRIA (ACS) AMB BOMBA DE CALOR AEROTÈRMIA	i6.1	
	ACS AMB ACUMULADOR ELÈCTRIC I FOTOVOLTAICA	i6.2	
	ACS I CALEFACCIÓ AMB CALDERA	i6.3	
	ACS I CALEFACCIÓ AMB BOMBA DE CALOR AEROTÈRMIA	i6.4	
	ACS I CLIMA (CALEFACCIÓ I REFRIGERACIÓ) AMB BOMBA DE CALOR EXPANSIÓ DIRECTA / REFRIGERANT VARIABLE	i6.5	
	ACS I CLIMA (CALEFACCIÓ I REFRIGERACIÓ) AMB BOMBA DE CALOR AIRE AIGUA	i6.6	
	CLIMA (CALEFACCIÓ I REFRIGERACIÓ) AMB BOMBA DE CALOR EXPANSIÓ DIRECTA / REFRIGERANT VARIABLE	i6.7	
	SOLAR TÈRMICA	i7	
	FOTOVOLTAICA	i8	
	ELECTRICITAT	i9	
	ENLLUMENAT	i10	
	TELECOMUNICACIONS: INFRAESTRUCTURA COMUNA SERVEIS DE TELECOMUNICACIONS, ICT	i11.1	
	TELECOMUNICACIONS	i11.2	
	PROTECCIÓ CONTRA INCENDIS	i12	
	PROTECCIÓ CONTRA EL LLAMP	i13	
	PROTECCIÓ CONTRA LA INTRUSIÓ	i14	
	ASCENSORS I ALTRES	i15	
CONTROL CENTRALITZAT	i16		
EDIFICI COMPLET	PROTECCIÓ PASSIVA AL FOC	Gfoc1	
	ASSAIGS I PROVES FINALS	G1	
ALTRES			

PLA CONTROL DE QUALITAT EDIFICACIÓ

ASPECTES GENERALS

GO

El Pla de control de qualitat del projecte, és un document que es redacta com a annex al projecte, que ha de permetre incidir en el control dels productes, equips i sistemes que s'incorporen de forma permanent a l'obra. El projecte defineix les característiques tècniques que han de complir els materials/productes, equips i sistemes i les solucions adoptades per tal de satisfer les exigències bàsiques reglamentàries i les establertes pel projecte.

En aquest sentit, i segons l'art. 6 del CTE "Condicions del projecte" cal definir:

- Les condicions de subministrament, les garanties de qualitat i el control de recepció que s'hagi de dur a terme per als productes, equips i sistemes
- Les verificacions i controls que s'han de realitzar per comprovar la seva idoneïtat amb el que s'indica al projecte, per a cada unitat d'obra acabada
- Les verificacions i proves de servei que, si s'escau, calgui realitzar per comprovar les prestacions finals de l'edifici

La Direcció d'execució d'obra (DEO), agent responsable de dur a terme el control de qualitat (Llei 38/1999, LOE), elaborarà el Programa de control de qualitat abans de l'inici de l'obra en base al Pla de control de qualitat, a la resta de documents que integren el projecte i a la normativa vigent.

El Programa de control tindrà en compte els condicionants dels processos d'obra i dels mitjans del constructor i contemplarà almenys, els següents aspectes:

- Identificació dels productes, equips i sistemes objecte de control, descrivint per a cada cas les comprovacions a realitzar i els criteris a seguir en cas de no conformitat.
- Identificació dels processos objecte de control, descrivint per a cada cas les comprovacions a realitzar i els criteris a seguir en cas de no conformitat.
- Previsió dels mitjans materials i humans destinats al control identificat, si és el cas, les activitats de control a subcontractar.
- Programació del control.
- Organització de les diferents activitats de control, la designació de responsables i la gestió de la documentació de control generada.

El constructor, segons la LOE, és l'agent que assumeix, contractualment davant el promotor, el compromís d'executar amb mitjans humans i materials, propis o aliens, les obres o part de les mateixes amb subjecció al projecte i al contracte, a la legislació aplicable i a les instruccions de la Direcció facultativa (DF), per tal d'assolir la qualitat exigida en el projecte.

Dins del pressupost d'execució s'entenen incloses les despeses derivades del seu pla d'assegurament de la qualitat de l'obra executada. El constructor aportarà, durant l'execució de l'obra, puntual informació del seguiment del seu pla d'assegurament de la qualitat, lliurant a la DF tota la documentació necessària (documentació dels productes, equips i sistemes; certificacions, resultats de proves de servei i assajos; resultats del seu autocontrol, altres documents).

A més del control de qualitat que ha de dur a terme el constructor, supervisat per la DEO i sota les instruccions de la DF, hi ha assaigs i proves de servei que han de ser realitzats per entitats o laboratoris de control de qualitat de l'edificació (degudament homologats i acreditats), diferents i independents dels realitzats pel constructor.

El pressupost del projecte ha d'incorporar un capítol específic de Control de Qualitat que inclogui les proves i assaigs obligatoris i, si és el cas, els addicionals prescrits per la DF, realitzats per les mencionades entitats externes acreditades que s'adequarà abans de l'inici de l'obra amb la redacció del Programa de control i la quantificació i valoració dels diferents assajos i proves.

CONTROL DE RECEPCIÓ DE PRODUCTES, EQUIPS I SISTEMES

El Control de recepció té per objecte comprovar que les característiques tècniques dels productes, equips i sistemes, satisfan allò exigint pel projecte i la normativa.

En els productes amb marcatge CE (associat a norma UNE EN o/a EAD-ETA)¹, obligatori a la majoria de productes de la construcció segons el Reglament de productes de la construcció (RPC), el fabricant declara unes determinades prestacions, segons la norma UNE-EN corresponent, de les que es fa responsable i ha d'estar en condicions d'aportar-ne garantia, posant a disposició de l'usuari la documentació necessària.

El marcatge CE no garanteix, només per si mateix, la idoneïtat d'un producte per a un ús concret i serà el control de recepció el que haurà de vetllar perquè el producte incorporat a l'obra sigui l'adequat per a l'ús i compleixi amb les especificacions requerides. A més, hi ha altres normes de caràcter general (CTE, Codi Estructural, Reglaments de seguretat industrial, etc.) que regulen les característiques dels productes, del control de recepció, de la posada en obra i de les proves finals obligatòries, i que remetent a normes UNE-EN.

Aquest Pla de control dona informació sobre l'obligatorietat del marcatge CE i d'altres normes dels productes, equips i sistemes, encara que de manera no exhaustiva. Es podrà actualitzar aquesta informació a mesura que s'aprovin les corresponents normes harmonitzades i entrin en vigor en el marc de la Unió Europea.

Es controlarà que les característiques tècniques dels productes, equips i sistemes són conformes a la normativa i satisfan allò exigint en projecte mitjançant:

1. Control de la documentació del subministrament:

- Documents d'origen, full de subministrament i etiquetat.
- Certificat de garantia del fabricant, signat per persona física.
- Declaració de conformitat o autoritzacions administratives exigides reglamentàriament, inclosa la documentació corresponent al marcatge CE², si és el cas.

2. Assaigs:

Per verificar l'adequació de productes, equips i sistemes al compliment normatiu i a les exigències del projecte pot ser necessari, en determinats casos, realitzar assajos i proves, segons l'establert a reglamentació vigent, al que s'especifiqui en projecte o ordenats per la Direcció facultativa (DF).

El Programa de control de qualitat establirà els criteris sobre el mostreig, els assajos a realitzar, els criteris d'acceptació i rebuig i les accions a adoptar.

La DF, fent ús de les seves atribucions, podrà disposar en qualsevol moment la realització de comprovacions o assajos addicionals que permetin comprovar el compliment de les especificacions del projecte.

3. Control per mitjà de Distintius de qualitat:

La DF podrà considerar les garanties addicionals aportades per distintius de qualitat dels productes, equips i sistemes que n'assegurin les característiques tècniques exigides en el projecte. En aquest cas el subministrador haurà d'aportar els certificats, assajos o documents corresponents.

La DEO verificarà que aquesta documentació és suficient per a l'acceptació dels productes, equips i sistemes.

CONTROL D'EXECUCIÓ

La Direcció d'execució d'obra, controlarà l'execució de cada unitat d'obra, verificant el seu replanteig, els materials que s'utilitzin, la correcta disposició i execució dels elements constructius i de les instal·lacions; en comprovarà la seva conformitat amb el projecte, la legislació aplicable, les normes de bona pràctica constructiva i les instruccions de la Direcció facultativa.

Es seguiran les recomanacions de col·locació, muntatge i manteniment facilitades pel fabricant.

S'adoptaran les mesures necessàries per assegurar la compatibilitat entre els diferents productes, elements i sistemes constructius.

El control d'execució comprendrà, entre d'altres, la realització d'inspeccions de verificació dels processos durant l'execució i la comprovació del control propi del constructor.

El Programa de control establirà, tant pel control propi del constructor com per les inspeccions de verificació, les unitats d'obra a controlar, els controls a realitzar, les freqüències d'aquestes comprovacions, etc.

En el control de l'execució es poden tenir en compte les certificacions de gestió de qualitat de que disposin els agents que intervenen, així com les verificacions que, si és el cas, realitzin les entitats de control de qualitat.

CONTROL D'UNITAT / OBRA ACABADA

A l'obra acabada, sobre l'edifici en conjunt o sobre les seves diferents parts i les seves instal·lacions, parcial o totalment acabades, s'han de realitzar les comprovacions i proves de servei exigides per la normativa aplicable, les previstes en el projecte i les ordenades per la DF.

Totes les activitats relacionades amb el control han de quedar documentades en els corresponents registres físics o electrònics, de manera que permetin disposar de les evidències documentals de totes les comprovacions, inspeccions, proves i actes d'assaig que s'hagin dut a terme. Aquesta documentació s'incorporarà a la documentació final de l'obra.

La documentació de qualitat preparada pel constructor podrà servir, si així ho autoritzés la DEO, como a part del Control de qualitat de l'obra.

La DEO recopilarà la documentació final del Control realitzat, verificant que és conforme amb el que estableix el projecte, els seus annexes i modificacions. El **constructor** li lliurarà tota la documentació dels productes, equips i sistemes facilitada pels subministradors o instal·ladors, així com les instruccions d'ús i manteniment i les garanties corresponents, si és el cas.

1 En els fulls de Control de qualitat de cada sistema hi figura la norma harmonitzada de **marcatge CE obligatori (UNE-EN)**, si aquesta existeix a la data de redacció d'aquest document, o el Document d'Avaluació Europea (EAD- European assessment document) i l'Avaluació Tècnica Europea (ETA- European technical assessment) de marcatge CE voluntari.

L'existència de Document d'avaluació europeu-EAD, permet, però no obliga, que cada fabricant sol·liciti una Avaluació tècnica europea -ETA en base a la que emetrà i lliurarà la Declaració de prestacions (DdP) i demès documentació obligatòria del marcatge CE.

2 En cas de marcatge CE, la documentació que obligatòriament ha de subministrar el fabricant o distribuïdor és:

Declaració de prestacions (DdP, pot substituir la garantia del fabricant en cas de productes amb marcatge CE)
Etiquetat o marcat CE

Instruccions d'ús i informació sobre seguretat (substàncies perilloses), si és el cas

Veure per més detall la [Guia bàsica sobre el marcatge CE de los productos de construcción](#) (Ministerio de Industria)

PLA CONTROL DE QUALITAT					c5
COMPARTIMENTACIÓ	DIVISIONS INTERIORS VERTICALS				

Característiques dels materials i de les solucions constructives, estructurals i de les instal·lacions

El projecte defineix les característiques tècniques que han de complir els materials/productes i les solucions adoptades per tal de satisfer les exigències bàsiques normatives i les establertes pel projecte.

Tots els materials incorporats a l'obra hauran de complir la legislació que els hi sigui d'aplicació.

Normativa de referència: CTE part 1, CTE: DB SI 1,3 / DB HR / DB SUA 1, 2 i 3

CONTROL DE RECEPCIÓ PRODUCTE, EQUIP O SISTEMA

El Programa de control s'ajustarà Pla de control i a les condicions generals incloses al document G0

CONJUNT	SISTEMES / EQUIP	PRODUCTE / MATERIAL	Marcatge CE (UNE-EN / EAD ⁽ⁱ⁾ -ETA)	en projecte
PART CEGA	Divisions interiors / extradossats	Fàbrica ceràmica	UNE-EN 771-1	
		Bloc de formigó	UNE-EN 771-3	
		Plaques de guix laminat PYL	UNE-EN 520	
		Plaques d'argila		
		Mampares		
		Bloc de vidre	UNE EN 1051-2	
		Plafons de guix		
		Subestructura metàl·lica	UNE-EN 14195	
		Fusta		
	Aïllament tèrmic / acústic	Llana mineral MW	UNE-EN 13162	
		Suro expandit ICB	UNE-EN 13170	
		Polietilè reticulat PEX		
	Banda elàstica	Polietilè expandit elastificat EEPS		
		Polietilè reticulat PEX		
		Cautxú		
Absorbent acústic	Llana mineral MW			
	Llana de cotó			
	Fibres de polièster aglomerades			
OBERTURES ⁽ⁱ⁾ normalitzades	Finestres /portes interiors	<i>qualsevol material</i>	UNE EN 14351-2	
		Envidrament		
	Envidrament	De cambra	UNE-EN 1279-5	
		Laminat	UNE EN 14449	
		Trempat	UNE EN 12150-2 ⁽ⁱ⁾	
Bloc de vidre	UNE EN 1051-2			
OBERTURES ⁽ⁱ⁾ fetes a mida	Marcs / bastiments	Fusta		
		Acer		
		Acer inoxidable		
	Full	Fusta massissa		
		Aglomerat, contraxapat		
		Laminat		

CONJUNT	SISTEMES / EQUIP	PRODUCTE / MATERIAL	Marcatge CE (UNE-EN / EAD ¹ -ETA)	en projecte
PROTECCIÓ	Baranes	Vidre trempat ¹	UNE EN 12150-2	
		Vidre laminat	UNE EN 14449	
		Fusta		
		Acer		
		Alumini		
		Subestructura metàl·lica		
ALTRES				
Acabats (veure Revestiments i acabats c6)				
SISTEMES / EQUIP	PRODUCTE / MATERIAL segons especificacions de projecte (s/p)	Marcatge CE (UNE-EN / EAD ¹ -ETA)	en projecte	
Portes interiors amb mecanismes inclosos UNE-EN 14351-2				
Portes automàtiques UNE-EN 16361				
Plafons divisoris prefabricats de fusta		EAD 210058-00-0504		
Escales fusta prefabricades UNE-EN 15644				
Escales prefabricades en taller, industrialitzades	Acer	EAD 340006-00-0506		
Control de recepció per mitjà de Distintius de qualitat				en projecte
Els productes indicats disposaran de Distintius de qualitat, segells, avaluacions d' idoneïtat, etc.				
Control de recepció per mitjà d'assaigs				en projecte
Materials i productes que el projecte preveu incorporar a l'obra després de la realització d'assaigs, segons l'establert al projecte o ordenat per la Direcció facultativa, establint condicions d'acceptació i rebuig:				
Protecció passiva al foc			document control	en projecte
El sistema incorporarà les proteccions específiques al foc, si s'escau.			Gfoc1	
DAP Declaració ambiental de producte ¹				en projecte
Materials que el projecte preveu necessàriament amb DAP:				

CONTROL D'EXECUCIÓ	
Tot i les característiques del control d'execució expressats al document inicial G0, cal fer especial atenció a:	
	en projecte
	Muntatge de sistemes constructius amb placa de guix laminat PYL: <i>UNE 102043</i>

CONTROL D'UNITAT D'OBRA ACABADA					
Assaigs i proves	Els resultats de les proves formaran part de la documentació final de les obres i les instal·lacions	Obligatòries per normativa <i>la realitza:</i>		No obligatòries <i>però prescrites pel projectista o la D.F. la realitza:</i>	
		Entitat Control extern	Constructor	Entitat Control extern	Constructor
	Prova estàtica per determinar resistència i rigidesa baranes segons CTE DB SUA, DBSE-AE: <i>UNE 85238:1991</i>				

Aspectes addicionals

PLA CONTROL DE QUALITAT				c6	
COMPARTIMENTACIÓ		REVESTIMENTS I ACABATS INTERIORS			
Característiques dels materials i de les solucions constructives, estructurals i de les instal·lacions					
El projecte defineix les característiques tècniques que han de complir els materials/productes i les solucions adoptades per tal de satisfer les exigències bàsiques normatives i les establertes pel projecte.					
Tots els materials incorporats a l'obra hauran de complir la legislació que els hi sigui d'aplicació.					
Normativa de referència: CTE part 1, CTE: DB SI 1 / DB HR / DB SUA 1					
CONTROL DE RECEPCIÓ PRODUCTE, EQUIP O SISTEMA					
El Programa de control s'ajustarà Pla de control i a les condicions generals incloses al document GO					
CONJUNT	SISTEMES / EQUIP	PRODUCTE / MATERIAL	Marcatge CE (UNE-EN / EAD ¹ -ETA)	en projecte	
VERTICAL	Parets	Enguixat	UNE-EN-13279		
		Arrebossat lligants inorgànics: ciment o calç	UNE-EN-998-1		
		Rajola ceràmica	UNE-EN 14411		
		Pedra natural plaquetes e ≤ 12 mm	UNE-EN 12057		
		Pedra natural plaques e > 12 mm	UNE-EN 1469		
		Fusta	UNE-EN 14915		
		Pintura			
	Material fixació	Adhisiu de ciment (rajoles ceràmiques)	UNE-EN 12004		
		Ancoratges metàl·lics (pedra natural)			
	HORITZONTAL PAVIMENTS	Paviments	Microciment		
			Morter de ciment	UNE-EN 13813	
			Rajola ceràmica	UNE-EN 14411	
			Terratzo	UNE-EN 13748	
			Pedra natural	UNE-EN 12058	
Parquet de fusta			UNE-EN 14342		
Laminat sintètic			UNE-EN 14041		
Material base		Adhisiu de ciment (rajoles ceràmiques)	UNE-EN 12004		
		Morter autonivellant	UNE-EN 13813		
Aïllaments impacte		Polietilè reticulat PEX <i>UNE EN 29052-1</i>			
		Polietilè expandit elasticat EEPS <i>UNE EN 29052-1</i>			
		Suro expandit ICB <i>UNE EN 29052-1</i>			
		Cautxú <i>UNE EN 29052-1</i>			
HORITZONTAL SOSTRES		Cel rasos	Enguixat	UNE-EN-13279	
	Plaques de guix laminat PYL		UNE-EN 520		
	Placa d'escaiola		UNE-EN 14246		
	Subestructura metàl·lica		UNE-EN 14195		
	Panell metàl·lic				
	Panell aglomerat de llana mineral				
	Panell aglomerat de fibres de fusta				
	Pintura				

CONJUNT	SISTEMES / EQUIP	PRODUCTE / MATERIAL	Marcatge CE (UNE-EN / EAD-ETA)	en projecte
OBERTURES	Fusteria interior i exterior	Pintura		
		Vernís		
ALTRES				
SISTEMES / EQUIP ①		PRODUCTE / MATERIAL <i>segons especificacions de projecte (s/p)</i>	Marcatge CE (UNE-EN / EAD-ETA)	en projecte
	Sostres suspesos a base de plaques de guix / fusta	Component (element vist) + subestructura <i>UNE EN 29052-1</i>	UNE-EN 13964	
	Sostre tensat	Làmina o teixit + sistema fixació	UNE-EN 14716	
Control de recepció per mitjà de Distintius de qualitat				en projecte
	Els productes indicats disposaran de Distintius de qualitat, segells, avaluacions d'idoneïtat, etc.			
Control de recepció per mitjà d'assaigs				en projecte
	Materials i productes que el projecte preveu incorporar a l'obra després de la realització d'assaigs, segons l'establert al projecte o ordenat per la Direcció facultativa, establint condicions d'acceptació i rebuig:			
Protecció passiva al foc			document control	en projecte
	El sistema incorporarà les proteccions específiques al foc, si s'escau.		Gfoc1	
DAP Declaració ambiental de producte ①				en projecte
	Materials que el projecte preveu necessàriament amb DAP:			
CONTROL D'EXECUCIÓ				
Tot i les característiques del control d'execució, expressats al document inicial (G0), cal fer especial atenció a:				en projecte
	Muntatge de sistemes constructius amb placa de guix laminat PYL: <i>UNE 102043</i>			

CONTROL D'UNITAT D'OBRA ACABADA

Assaigs i proves	Els resultats de les proves formaran part de la documentació final de les obres i les instal·lacions	Obligatòries per normativa la realitza:		No obligatòries però prescrites pel projectista o la D.F. la realitza:	
		Entitat Control extern	Constructor	Entitat Control extern	Constructor
	Resistència al lliscament del paviments: UNE 16165				
	Medició soroll impacte: UNE EN ISO 16283-2				
	Medició temps reverberació: UNE EN ISO 12999-1:2014				
	Verificació gruixos de protecció ignífuga en elements <i>veure document Gfoc1</i>				

Aspectes addicionals

Empty space for additional aspects.



**REHABILITACIÓ DE LA COBERTA DEL PAVELLÓ MUNICIPAL
ALELLA**

DOCUMENT 2

PLÀNOLS



DOCUMENT 2. PLÀNOLS

I. Índex

		A1
EMP1	Situació-Emplaçament.	1/1000
EMP2	Àmbit d'actuació	1/400
EA01	Estat Actual. Planta baixa	1/200
EA02	Estat Actual. Planta soterrani. Secció longitudinal	1/200
EA03	Estat Actual. Imatges	1/200
ED01	Enderroc-Obra Nova. (desmunt i enderroc)	1/200
ED02	Enderroc-Obra Nova. (obra nova)	1/200
A01	Proposta . Planta pista	1/200
A02	Proposta. Marcatge Pistes	1/200
A03	Proposta. Pista exterior	1/400

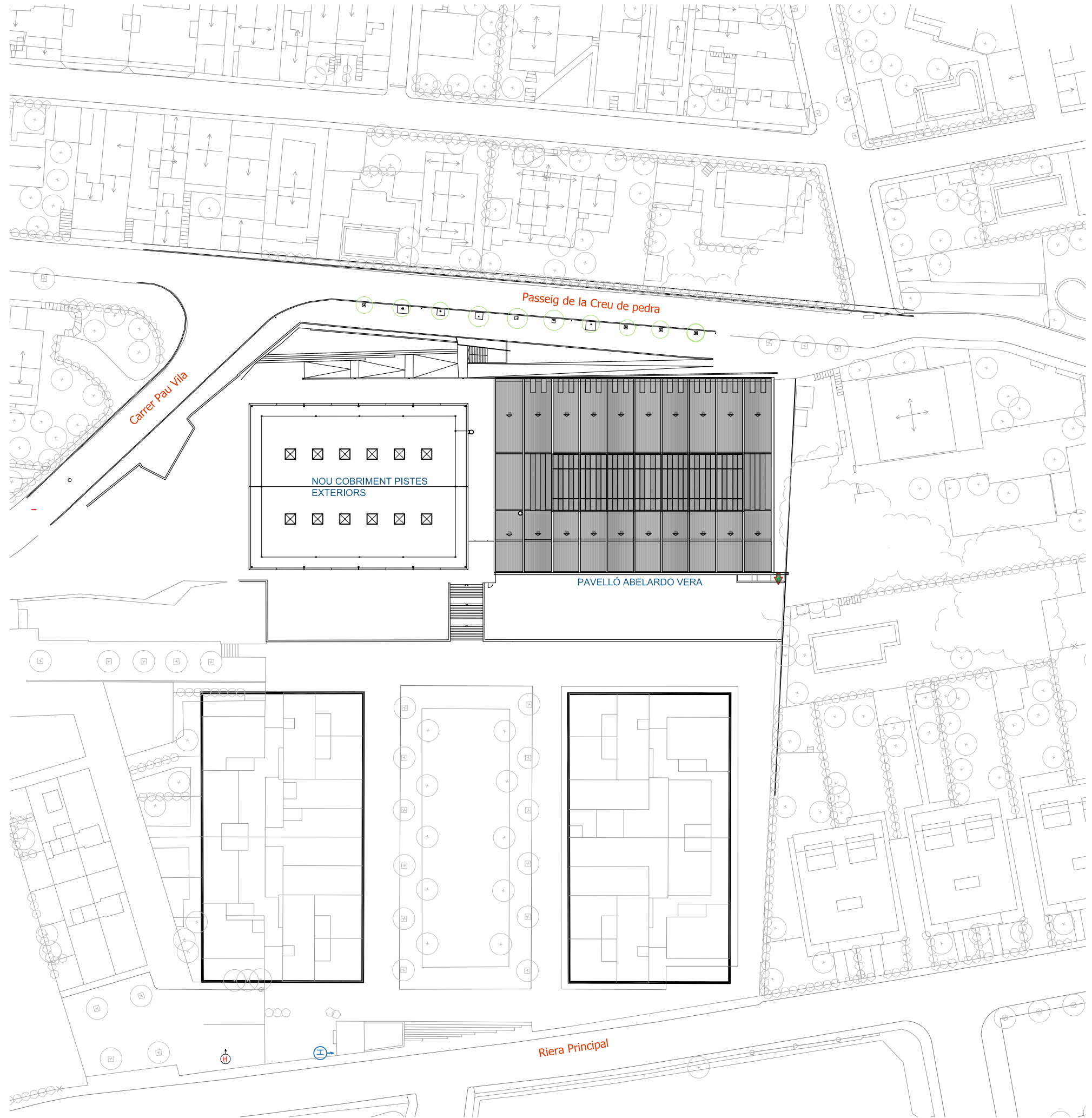
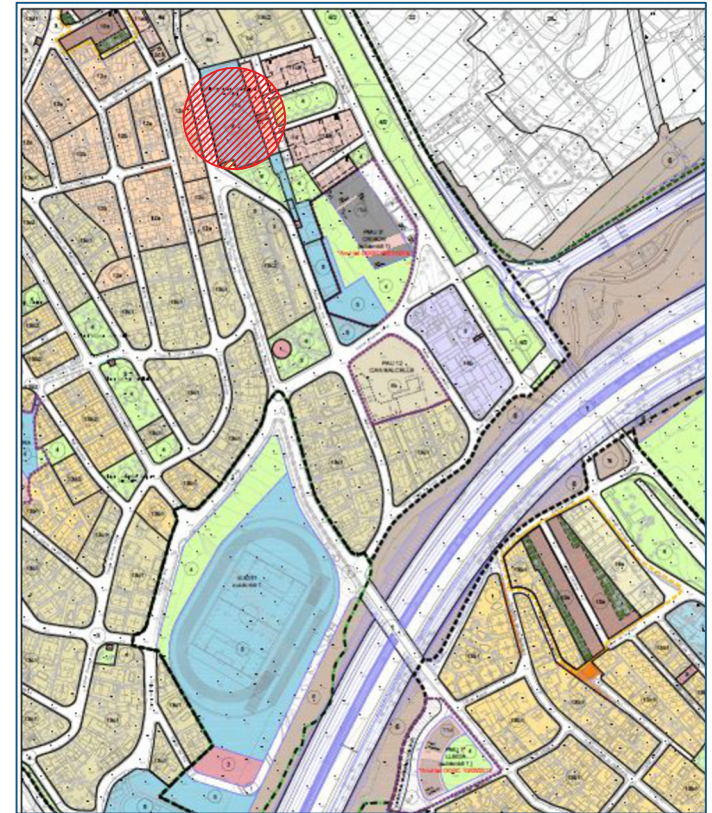

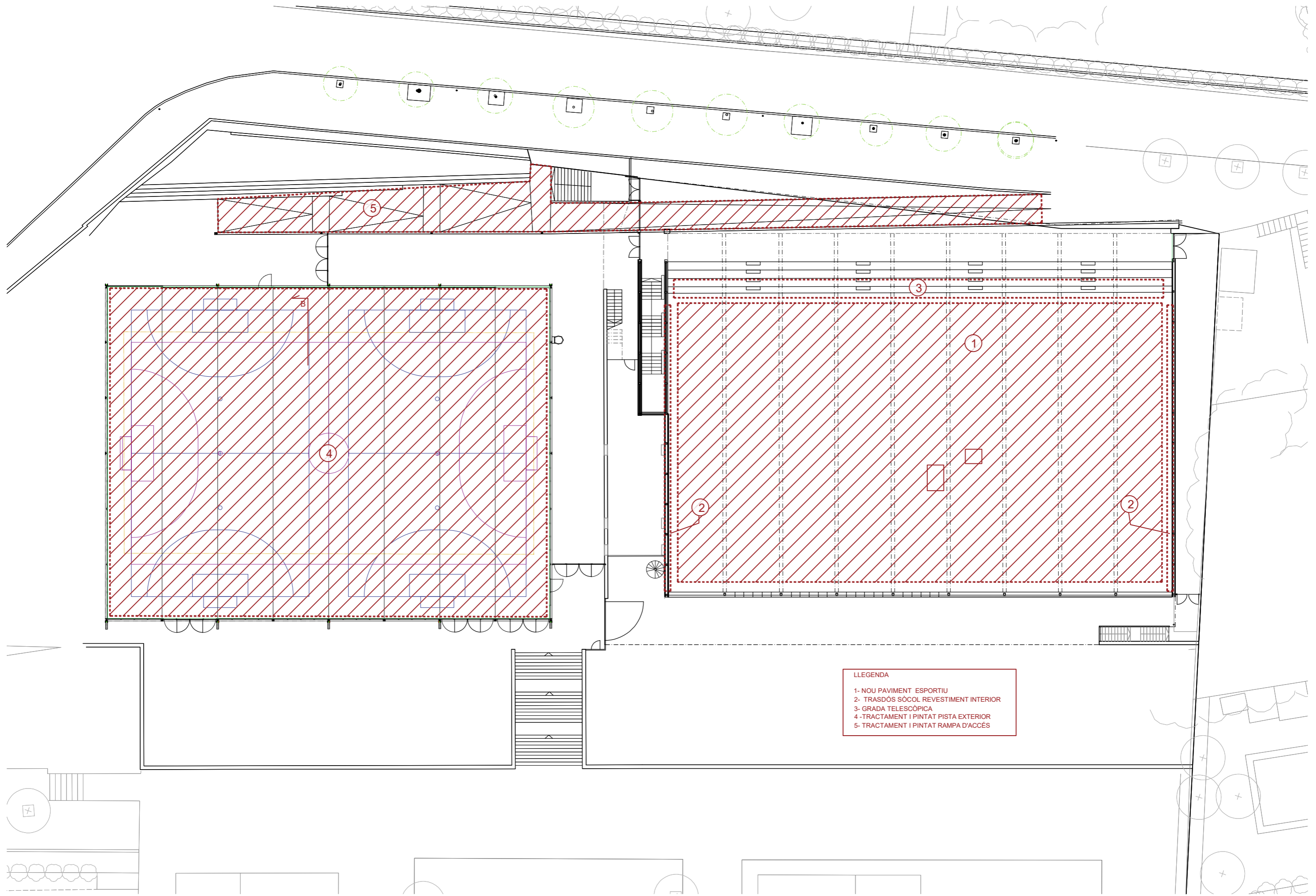

LLEGENDA

- 1- NOU PAVIMENT ESPORTIU
- 2- TRASDÓS SÒCOL REVESTIMENT INTERIOR
- 3- GRADA TELESCÒPICA
- 4- TRACTAMENT I PINTAT PISTA EXTERIOR
- 5- TRACTAMENT I PINTAT RAMPA D'ACCÉS

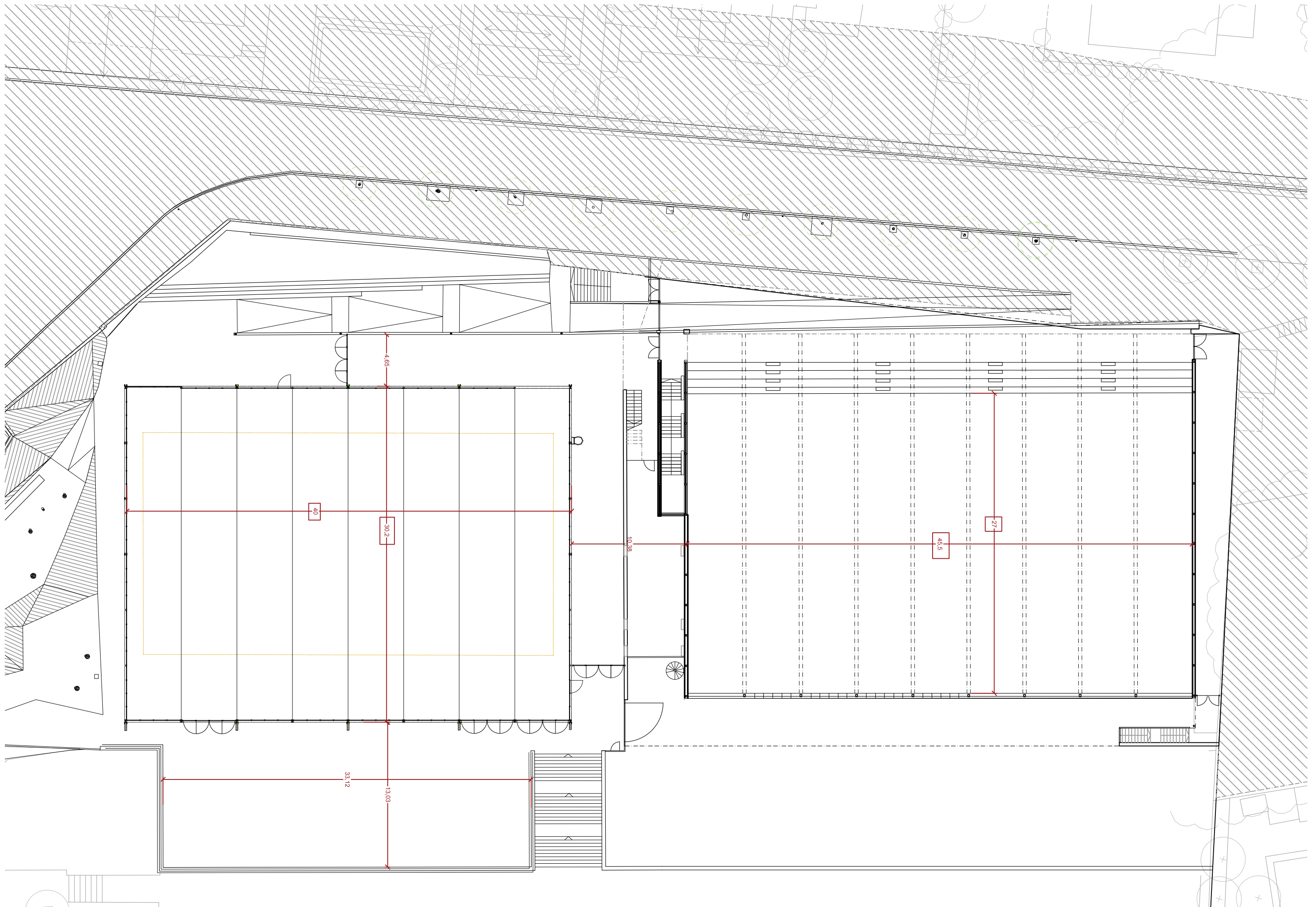

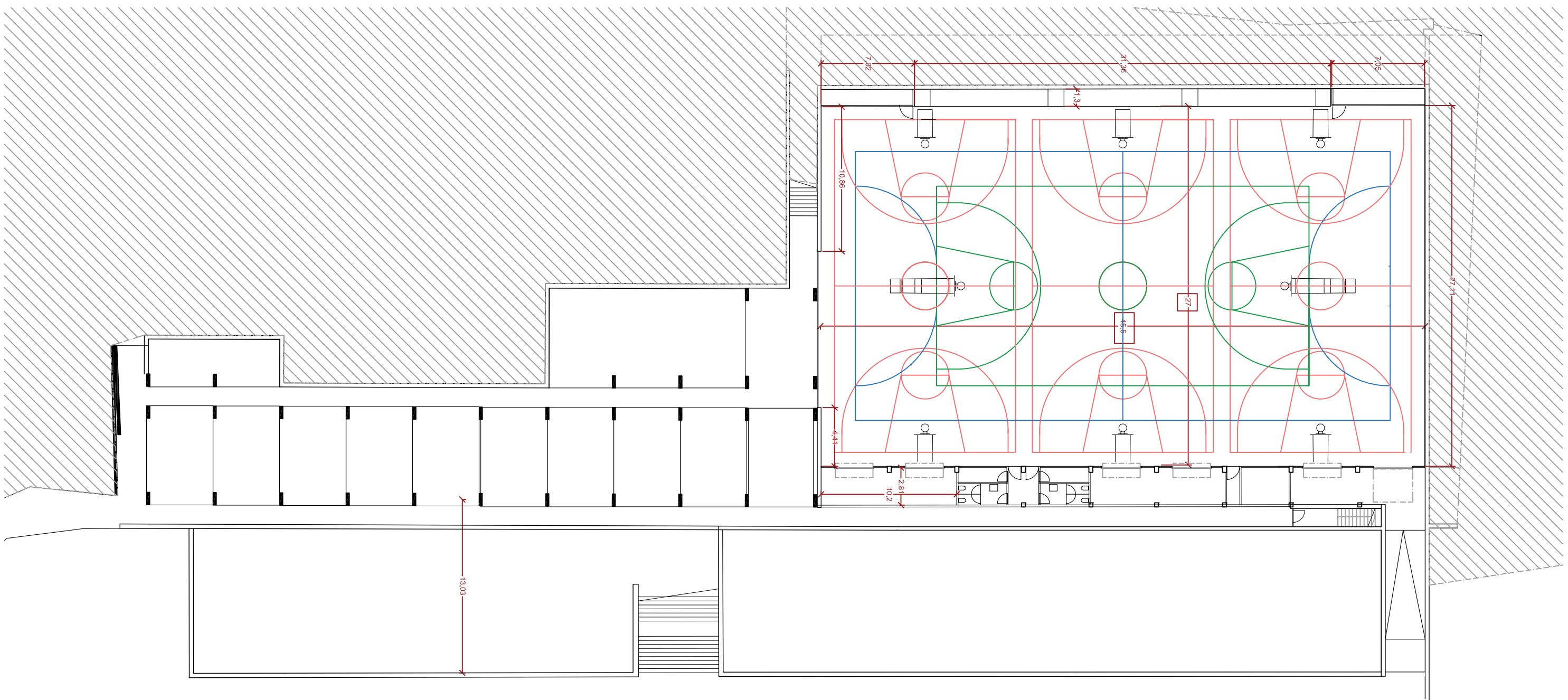
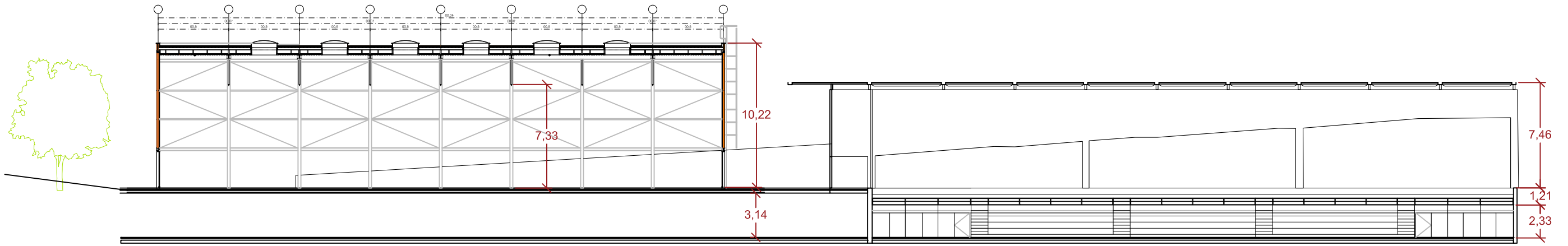



vista detall grada interior



vista general grada interior



vista tester nord interior

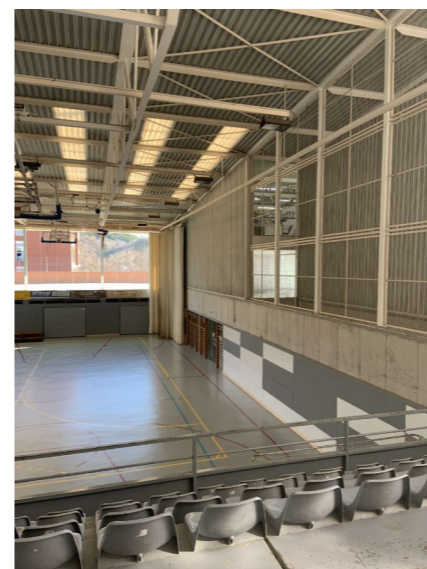

vista tester sud interior



vista detall pista exterior



vista general pista exterior



vista general rampa exterior

- LLEGENDA
- 1- RETIRADA PAVIMENT ESPORTIU
 - 2- DESMUNTATGE TRASDÓS DM
 - 3- DESMUNTATGE GRADA TELESCÒPICA

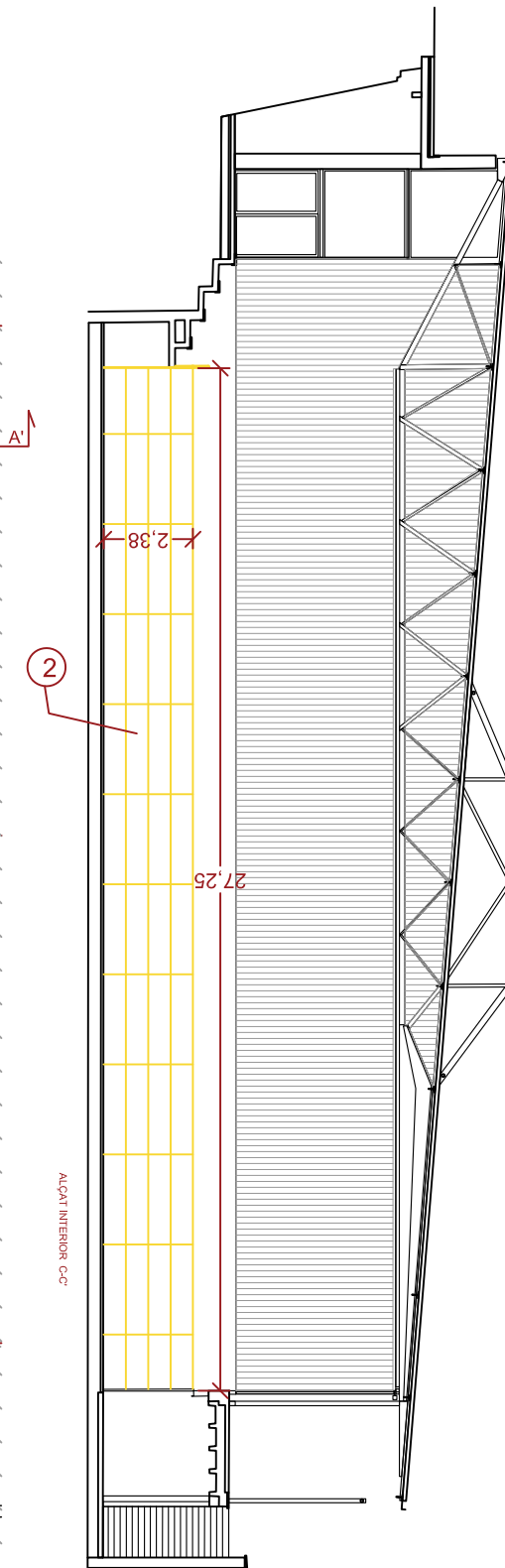
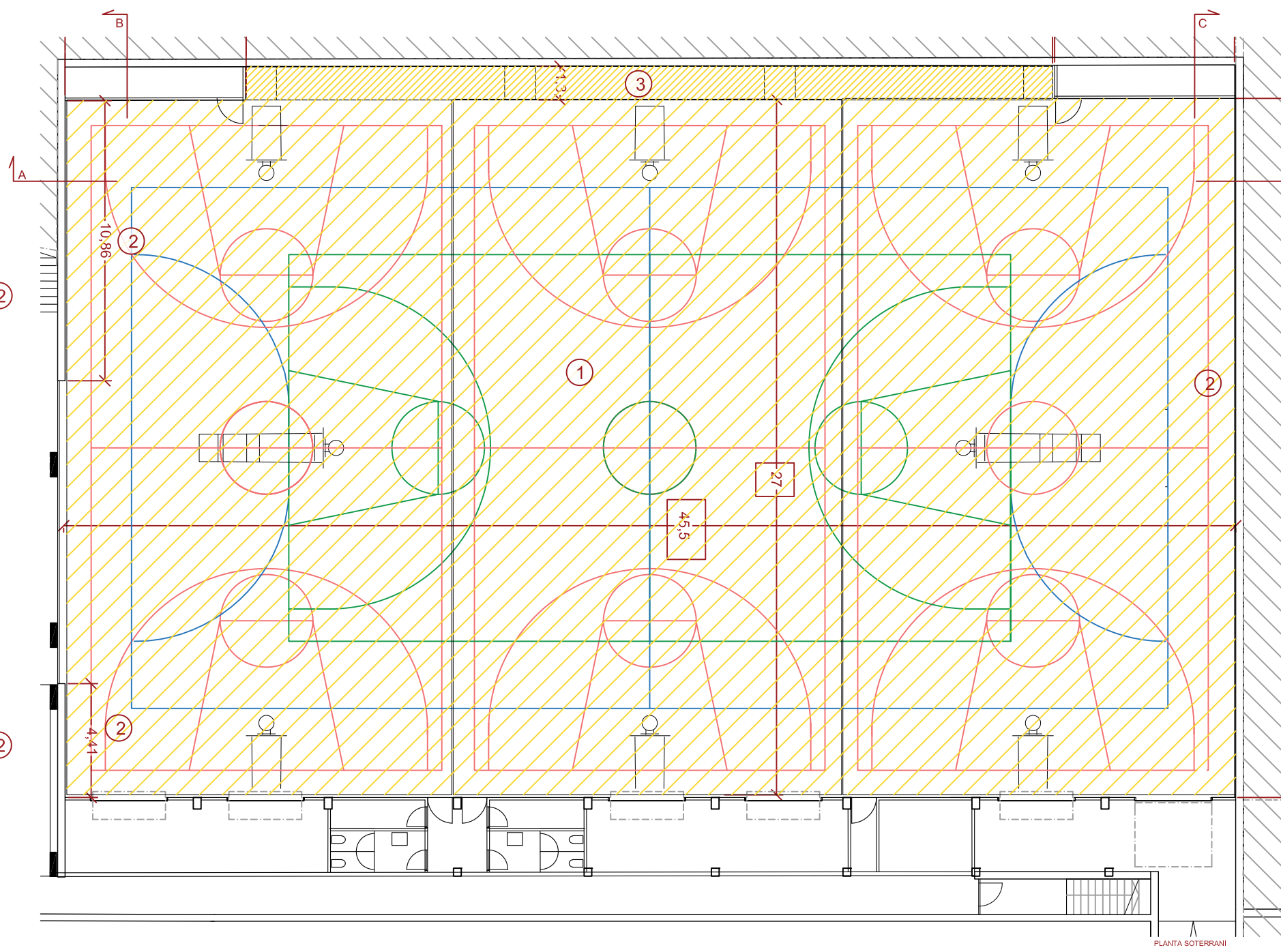
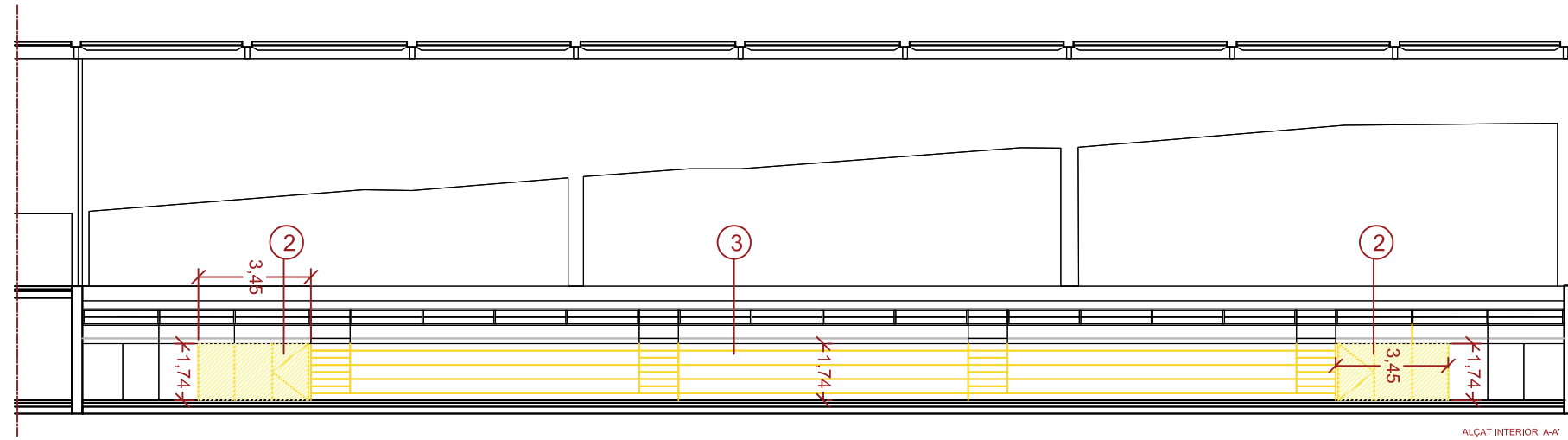
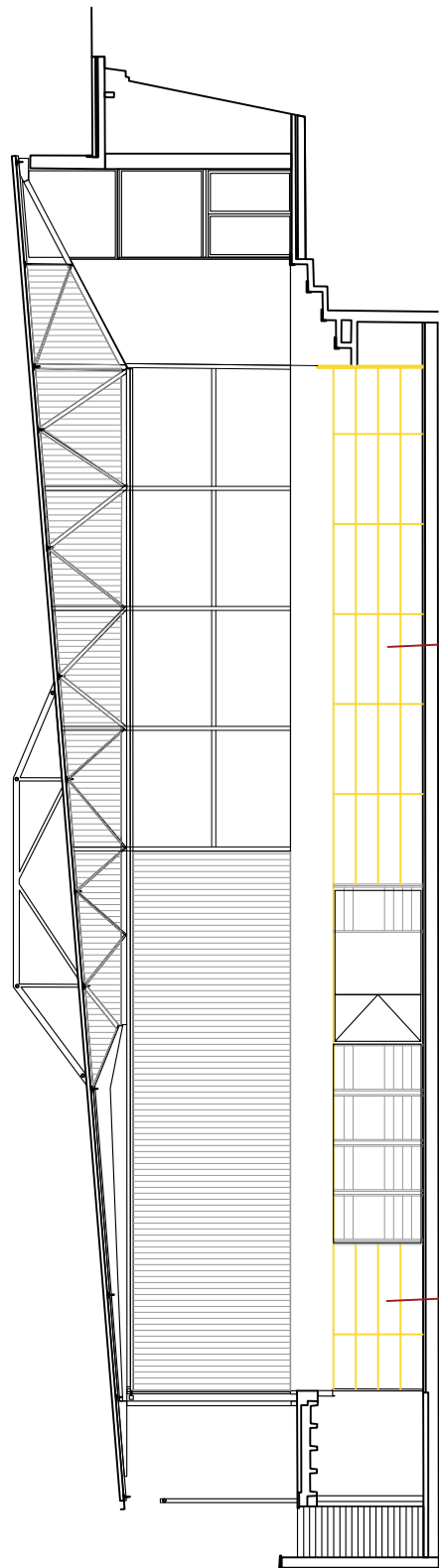

- LLEGENDA
- 1- NOU PAVIMENT ESPORTIU
 - 2- TRASDÓS DM TROQUEL-LAT
 - 3- TANCAMENT PER FORMACIÓ DE MARAGTZEMS.

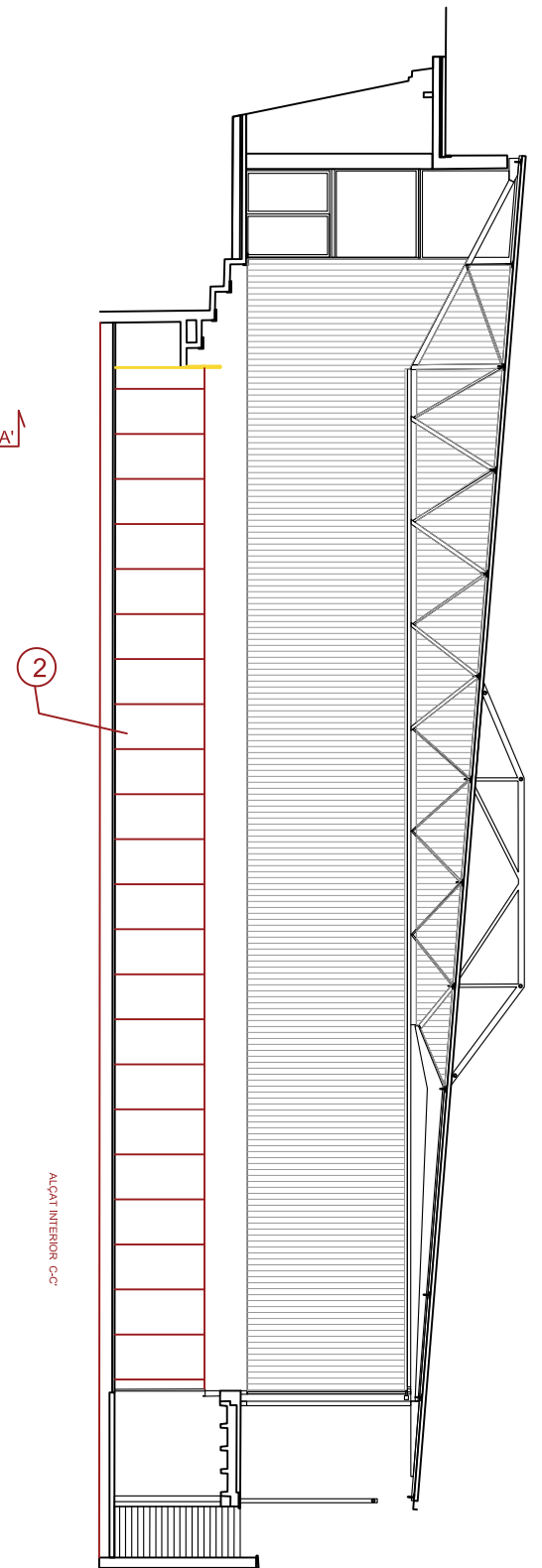
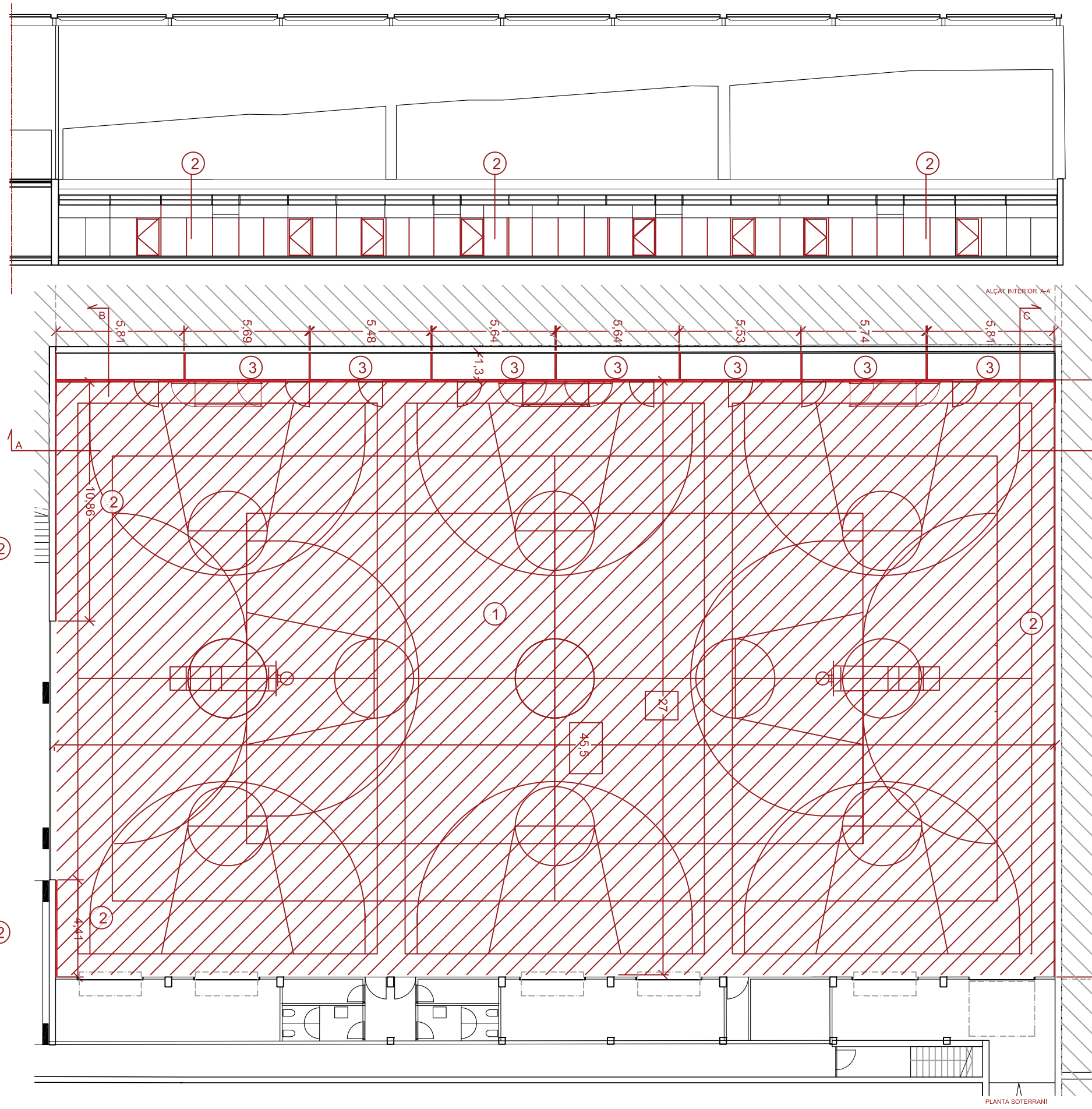
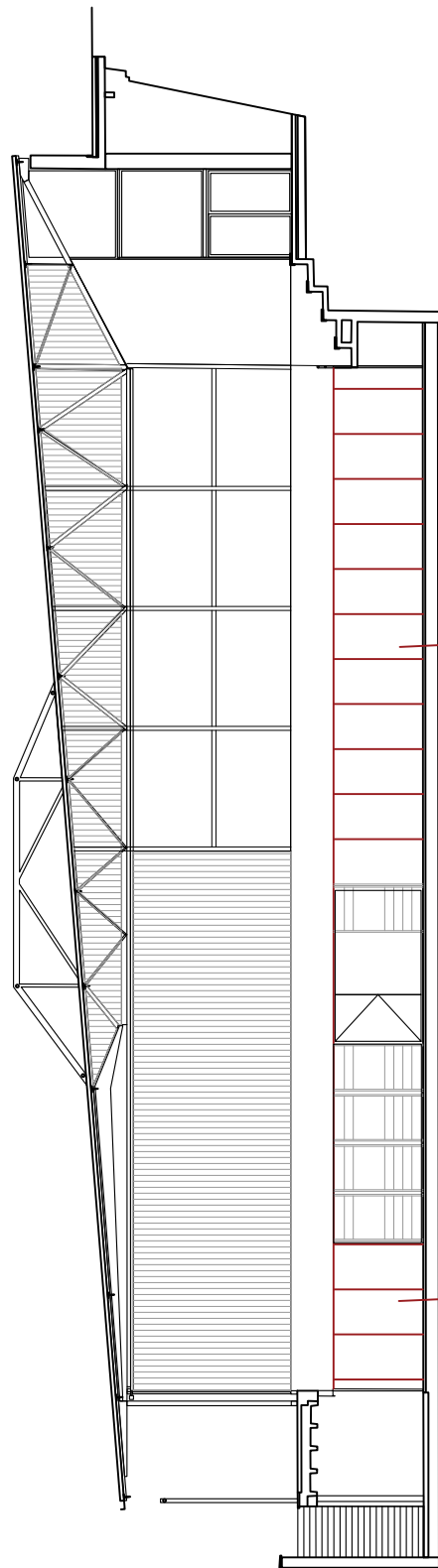

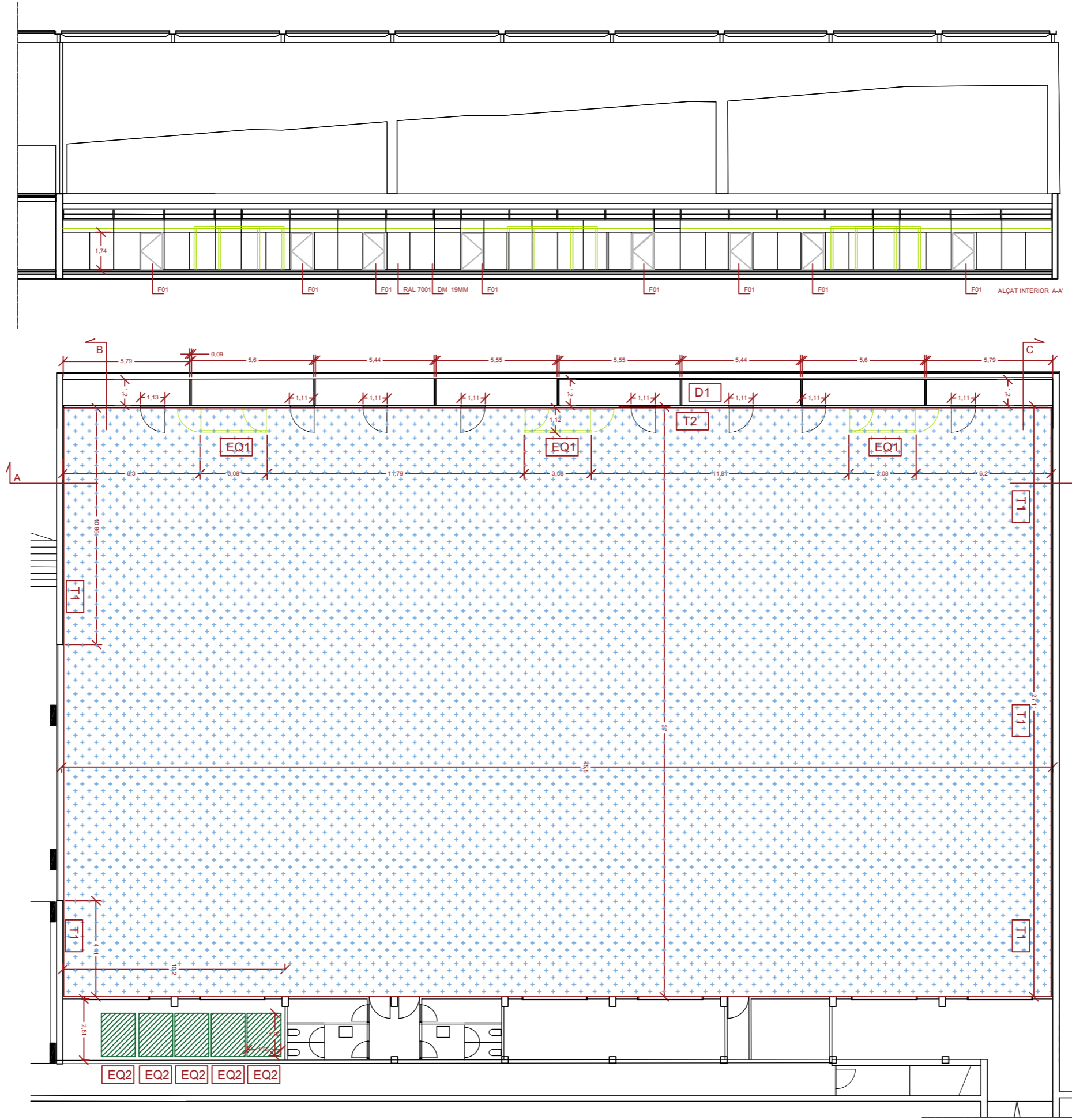
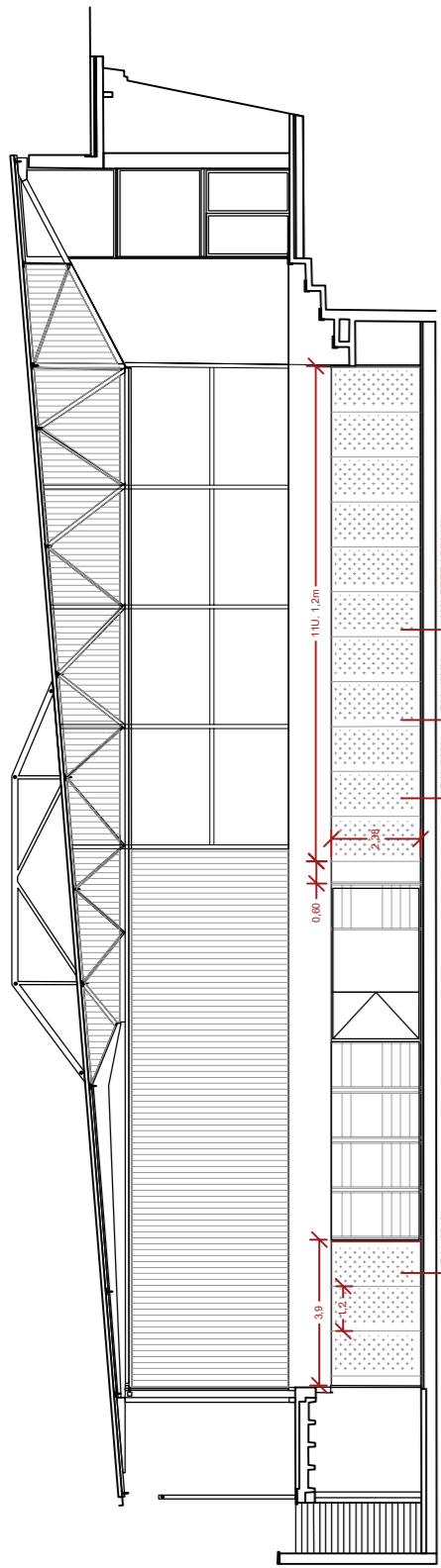

- D1** DIVISORIA D'ESTRUCTURA D'ENTREMAT D'ACER GALVANITZAT, MUNTANTS I CANALS PER A SUBJECCIÓ DE PLAQUES DE CARTÓ-GUIX DE ALTA RESISTÈNCIA A COPS.
- T1** DM PERFOART DE 19MM SOBRE RASTRELLAT DE FUSTA DE PI. INCLOU FELTRE ACÚSTIC PER LA CARA INTERIOR. DIM DE PERFORACIÓ 1CM. EN EL 25% DE LA SUPERFÍCIE.
- T2** DM DE 19MM SOBRE RASTRELLAT DE FUSTA DE PI.
- EQ1** PORTERIA ABATIBLE DE 3X2M. NS NORMA EN749 DE PERFILS D'ACER DE 80X80MM
- EQ2** GRADA REVERSIBLE I TRASLLADABLE MODEL GAREV110 SEIENT S94 SG (O SIMILAR)
- P1** PAVIMENT ESPORTIU DE VINIL TIPUS OMNISPORT ACTIVE DE 8.1MM O SIMILAR. AMB LÀMINA DE BASE TARKOLAY SPORT O SIMILAR. COLOR A DEFINIR PER LA DO

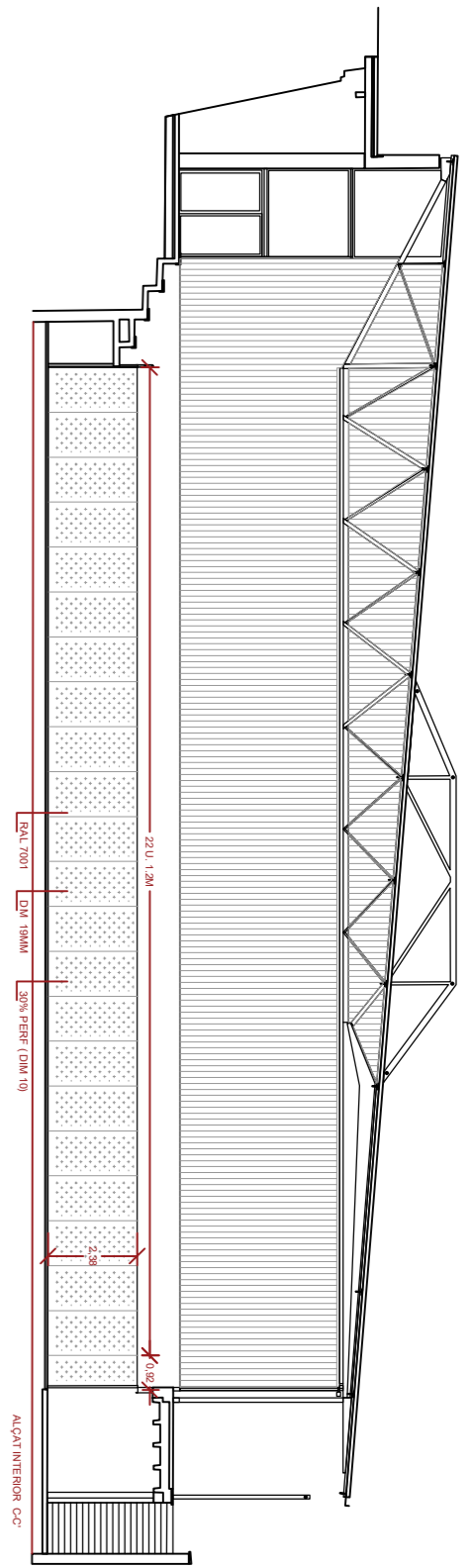



PROPIEDADES NORMAS OMNISPORTS ACTIVE +

DECLARACIÓN DE RENDIMIENTO

0120-095-DoP-2020-09

CLASIFICACIÓN

tipo de pavimento: EN 14904 Pavimento deportivo de interior en vinilo heterogéneo

CARACTERÍSTICAS TÉCNICAS

pesor total	EN ISO 24346 (EN 428)	8.1mm
peso total	EN ISO 23997 (EN 430)	4760g/m²
anchura	EN ISO 24341 (EN 426)	2 m
capacidad	EN ISO 24341 (EN 426)	20.5ml

CARACTERÍSTICAS TÉCNICAS ESPECÍFICAS

resistencia al deslizamiento	EN 13036-4	80 - 110
resistencia a la absorción de impacto	EN 14808	≥35% (P2)
resistencia a la deformación vertical	EN 14809	P2
coeficiente de rozamiento especular	EN ISO 2813	≤30%

OTRAS CARACTERÍSTICAS TÉCNICAS

resistencia al balón	EN 12235	≥95%
resistencia al fuego	EN 13501-1	Cfl-s1*
resistencia a la abrasión	EN ISO 5470-1	≤250mg
resistencia al punzonamiento	EN 1516 (Valor medio obtenido)	≤0.3mm
resistencia a cargas rodantes	EN 1569	≤0.5mm
reducción del ruido de impacto	EN ISO 717-2	21dB
resistencia térmica	EN ISO 10456	Aprox. 0.12 m² K/W Compatible con calefacción de suelo radiante



instalación con GreenLay® y pegamento sobre hormigón

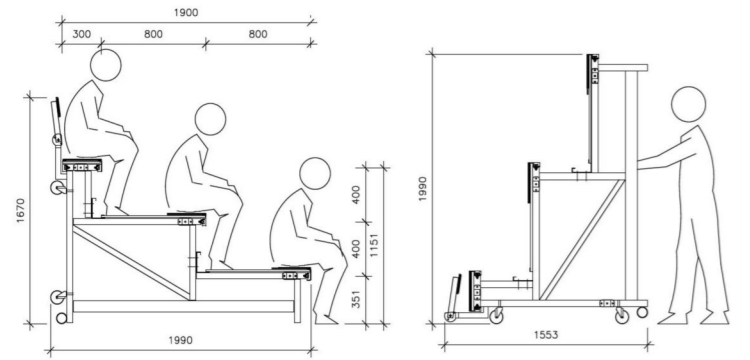

DETALL GRADA

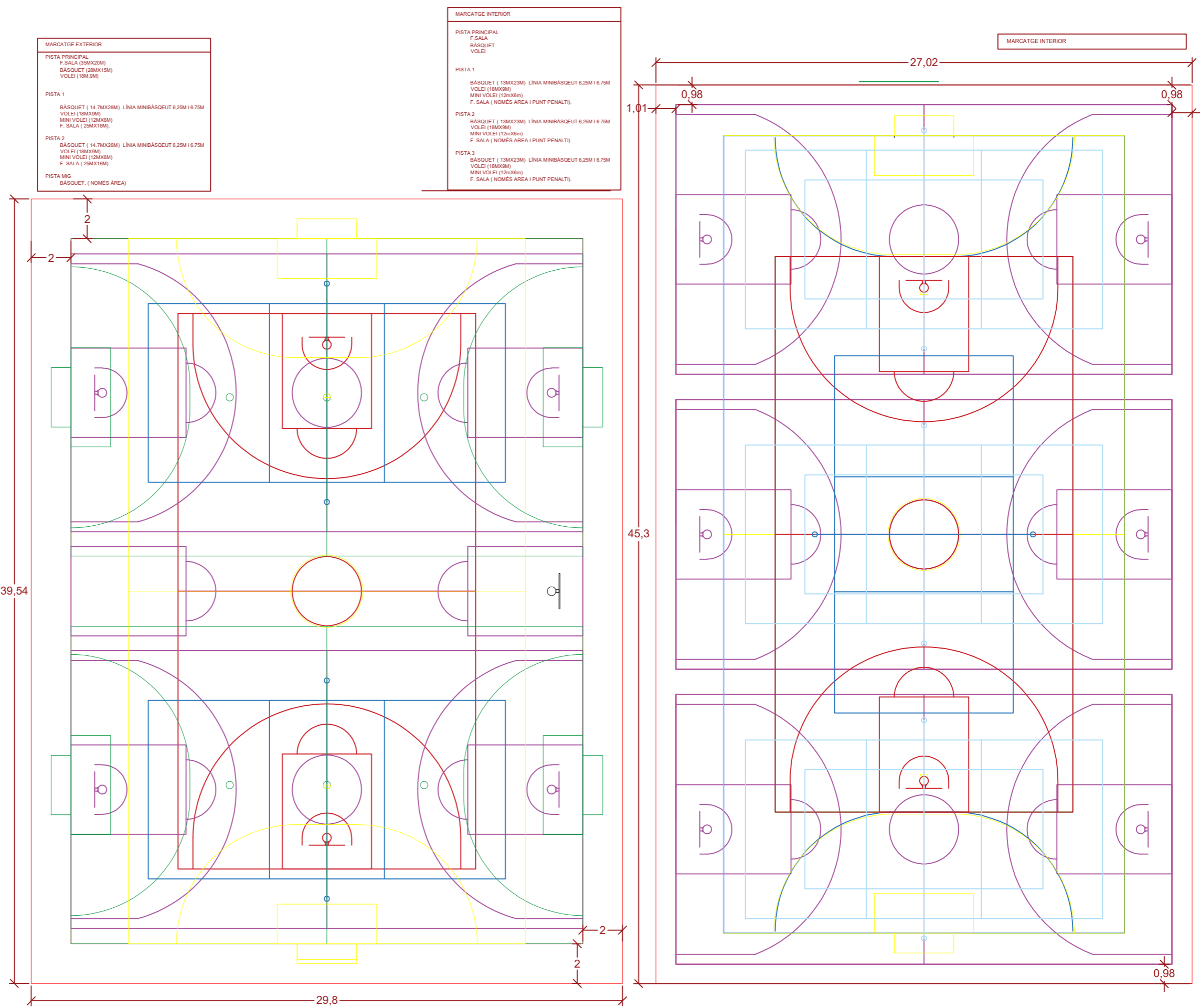

MARCATGE EXTERIOR

PISTA PRINCIPAL
F. SALA (25MX20M)
BÀSQUET (28MX15M)
VOLEI (18M,9M)

PISTA 1
BÀSQUET (14.7MX26M) LÍNIA MINIBÀSQUET 6,25M I 6,75M
VOLEI (18MX9M)
MINI VOLEI (12MX6M)
F. SALA (25MX16M).

PISTA 2
BÀSQUET (14.7MX26M) LÍNIA MINIBÀSQUET 6,25M I 6,75M
VOLEI (18MX9M)
MINI VOLEI (12MX6M)
F. SALA (25MX16M).

PISTA MIG
BÀSQUET. (NOMÉS ÀREA)

MARCATGE INTERIOR

PISTA PRINCIPAL
F. SALA
BÀSQUET
VOLEI

PISTA 1
BÀSQUET (13MX23M) LÍNIA MINIBÀSQUET 6,25M I 6,75M
VOLEI (18MX9M)
MINI VOLEI (12MX6M)
F. SALA (NOMÉS ÀREA I PUNT PENALTI).

PISTA 2
BÀSQUET (13MX23M) LÍNIA MINIBÀSQUET 6,25M I 6,75M
VOLEI (18MX9M)
MINI VOLEI (12MX6M)
F. SALA (NOMÉS ÀREA I PUNT PENALTI).

PISTA 3
BÀSQUET (13MX23M) LÍNIA MINIBÀSQUET 6,25M I 6,75M
VOLEI (18MX9M)
MINI VOLEI (12MX6M)
F. SALA (NOMÉS ÀREA I PUNT PENALTI).

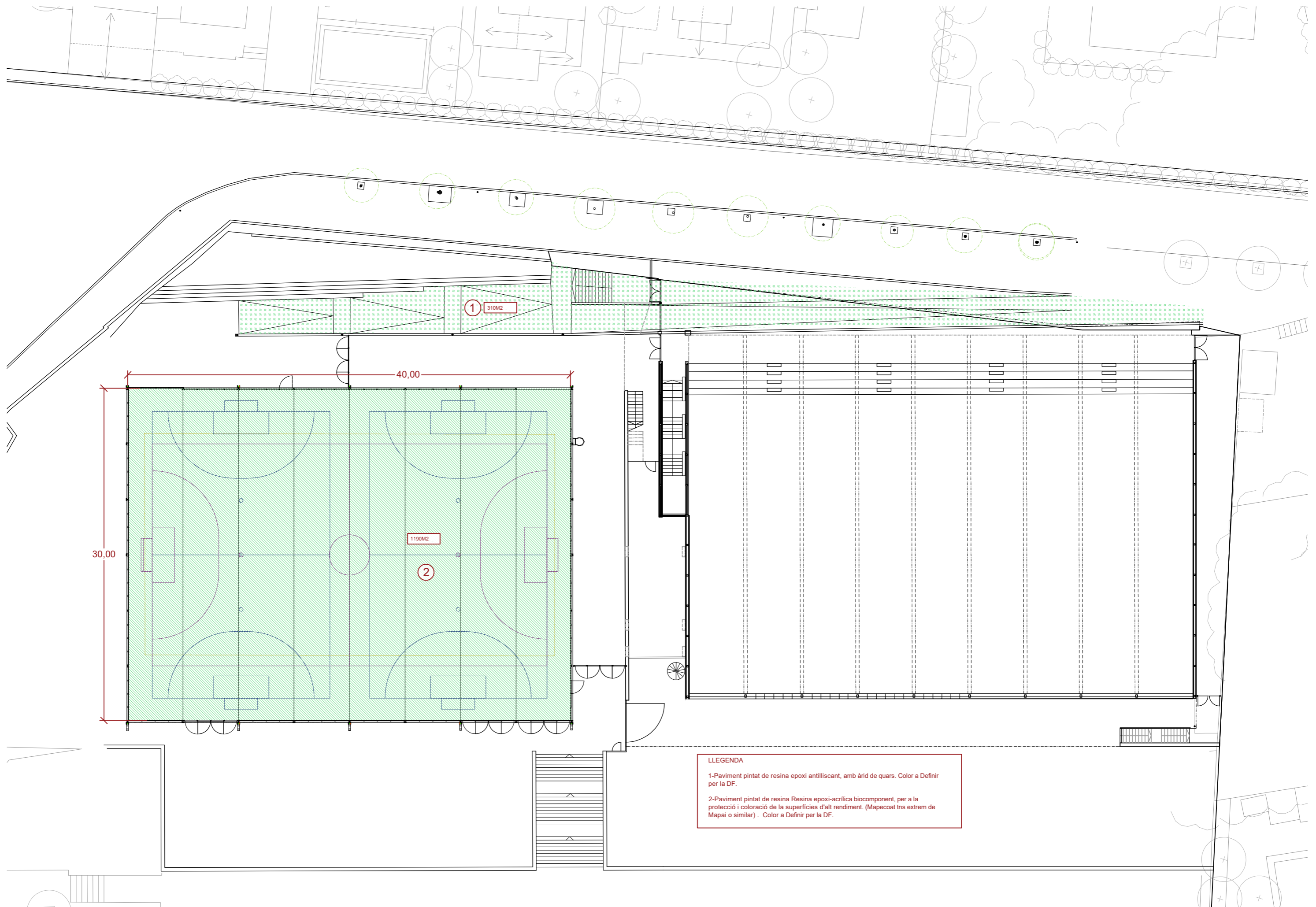

LLEGENDA

1-Paviment pintat de resina epoxi antilliscant, amb àrid de quars. Color a Definir per la DF.

2-Paviment pintat de resina Resina epoxi-acrìlica biocomponent, per a la protecció i coloració de la superfícies d'alt rendiment. (Mapecoat tns extrem de Mapai o similar) . Color a Definir per la DF.



REHABILITACIÓ DE LA COBERTA DEL PAVELLÓ MUNICIPAL
ALELLA

DOCUMENT 3
PLEC DE PRESCRIPCIONS TÈCNIQUES



PLEC TIPUS DE CLÀUSULES ADMINISTRATIVES

Plec tipus de clàusules administratives redactat a partir de la Llei d'Ordenació de l'Edificació, Codi Tècnic de l'Edificació i altra normativa que sigui d'aplicació.

El present Plec de clàusules administratives té caràcter supletori en el supòsit que hi hagi un Plec de clàusules administratives particulars del Projecte.

Ambdós, com a part del Projecte arquitectònic, tenen com a finalitat regular l'execució de les obres i establir les obligacions dels diferents agents de l'edificació intervinents així com les relacions entre ells, d'acord amb la legislació aplicable i pel contracte que origina la seva intervenció.

Cada projectista haurà d'adaptar les clàusules del present plec tipus a les circumstàncies específiques de cada projecte.

Quan es tracti d'obres promogudes pels ens del sector públic, per a la redacció del Plec de clàusules administratives del Projecte s'hauran de tenir en compte: els plecs de clàusules administratives generals aprovats, la legislació de contractes del sector públic i la resta de normativa d'aplicació donat que, entre d'altres aspectes, poden prescriure condicions específiques relatives a l'execució, modificació i extinció del contracte d'obra.

Títol del projecte:

Emplaçament:

Referència: 2026-01

Nota genèrica:

En relació al llenguatge no sexista d'aquest document i en concret pel què fa a la denominació dels agents intervinents en el procés de l'edificació, s'ha pres com a referència la denominació que en fa la Llei 38/1999 d'Ordenació de l'Edificació (LOE), mantenint la concordança entre ambdós documents.



arquitectes.cat

Índex

PLEC TIPUS DE CLÀUSULES ADMINISTRATIVES.....	5
PART I. DISPOSICIONS GENERALS.....	5
I.1. Naturalesa i objecte del plec de clàusules administratives.....	5
I.2. Documentació del contracte d'obra.....	5
I.3. Projecte d'edificació.....	5
I.4. Formalització del contracte d'obra.....	6
PART II. DISPOSICIONS FACULTATIVES.....	7
II.1 AGENTS DE L'EDIFICACIÓ.....	7
II.2 EXECUCIÓ DE L'OBRA.....	7
II.2.1 Prescripcions generals de l'execució d'obra.....	7
II.2.2. Prescripcions específiques de l'execució d'obres.....	9
II.2.3 Documents de seguiment en el procés d'execució de l'obra.....	12
II.2.4 Prescripcions relatives a la finalització de l'obra.....	12
PART III. DISPOSICIONS ECONÒMIQUES.....	15
III.1 Aspectes generals.....	15
III.2. Fiança: quantia i devolució.....	15
III.3. Preus.....	15
III.4. Valoració de les obres.....	17
III.5. Abonament de les obres i formes de pagament.....	18
III.6. Obres per administració (directa o delegada).....	19
III.7. Altres.....	20
Annex 1.....	22
AGENTS DE L'EDIFICACIÓ. Llei 38/1999 d'Ordenació de l'Edificació (LOE).	
DEFINICIÓ i OBLIGACIONS.....	22
1. DEFINICIÓ dels agents intervinents en l'edificació.....	22
2. OBLIGACIONS dels agents intervinents en el procés d'obra.....	23
Annex 2.....	26
AGENTS DE L'EDIFICACIÓ. OBLIGACIONS PER ALS DIFERENTS AGENTS	
segons altra reglamentació.....	26

Índex

PLEC TIPUS DE CLÀUSULES ADMINISTRATIVES.....	5
PART I. DISPOSICIONS GENERALS.....	5
I.1. Naturalesa i objecte del plec de clàusules administratives	5
I.2. Documentació del contracte d'obra	5
I.3. Projecte d'edificació.....	5
I.4. Formalització del contracte d'obra.....	6
PART II. DISPOSICIONS FACULTATIVES	7
II.1 AGENTS DE L'EDIFICACIÓ.....	7
II.2 EXECUCIÓ DE L'OBRA	7
II.2.1 Prescripcions generals de l'execució d'obra	7
Àmbit general	7
Condicions generals d'execució dels treballs	7
Interpretacions, aclariments i modificacions dels documents del Projecte.....	7
Reclamacions contra les ordres de la direcció facultativa	7
Recusació pel contractista del personal nomenat per l'arquitecte.....	8
Responsabilitats del constructor	8
Rescissió del contracte del constructor	9
II.2.2. Prescripcions específiques de l'execució d'obres.....	9
Preparació de l'obra:	9
Replanteig i inici d'obres	9
Treballs no estipulats i obres sense prescripcions	10
Pròrroga dels terminis de l'execució de l'obra	10
Conservació i neteja de les obres.....	10
Obres ocultes	11
Unitats d'obra no ajustades a les prescripcions de la documentació del projecte	11
Vicis ocults	11
Procedència dels materials, productes i equips.	11
Materials productes i equips no ajustats a la qualitat requerida en el projecte	11
Despeses ocasionades per anàlisis, proves i assaigs.....	11
II.2.3 Documents de seguiment en el procés d'execució de l'obra	12
Llibre d'ordres i assistències	12
Llibre d'incidències.....	12
Llibre de subcontractació	12
II.2.4 Prescripcions relatives a la finalització de l'obra.....	12
Certificat final d'obra	12
Recepció de l'obra	13
Terminis de responsabilitat i garantia.....	13
Documentació d'obra executada	13
Llibre de l'edifici.....	14
PART III. DISPOSICIONS ECONÒMIQUES.....	15
III.1 Aspectes generals	15
III.2. Fiança: quantia i devolució.....	15
III.3. Preus	15
Preus del contracte (d'execució material i d'execució de contracte).....	15
Preus contradictoris	16
Revisió de preus	16
Aplec de materials.....	17

III.4. Valoració de les obres	17
Valoració de les obres. Relacions valorades i certificacions	17
Valoració d'obres no finalitzades	17
Imperfeccions en el pressupost	17
Millors d'obra, augments i/o reduccions.....	18
Partides alçades.....	18
III.5. Abonament de les obres i formes de pagament.....	18
III.6. Obres per administració (directa o delegada)	19
Obres per administració directa	19
Obres per administració delegada o indirecta	19
III.7. Altres.....	20
Assegurança de les obres	20
Conservació de l'obra fins a la recepció definitiva	21
Utilització per part del constructor d'edificis o bens de la propietat.....	21
Annex 1.....	22
AGENTS DE L'EDIFICACIÓ. Llei 38/1999 d'Ordenació de l'Edificació (LOE).	
DEFINICIÓ i OBLIGACIONS.....	22
1. DEFINICIÓ dels agents intervinents en l'edificació.....	22
Promotor	22
Projectista	22
Constructor.....	22
Director d'obra.....	22
Director de l'execució de l'obra	22
Entitats i laboratoris de control de qualitat de l'edificació	22
Subministradors de productes	22
Propietaris i usuaris.....	22
Coordinador de seguretat i salut.....	23
2. OBLIGACIONS dels agents intervinents en el procés d'obra	23
Promotor	23
Projectista	23
Constructor.....	23
Director d'obra.....	24
Director de l'execució de l'obra	24
Entitats i laboratoris de control de qualitat de l'edificació	24
Subministradors de productes	24
Propietaris i usuaris.....	24
Annex 2.....	26
AGENTS DE L'EDIFICACIÓ. OBLIGACIONS PER ALS DIFERENTS AGENTS	
segons altra reglamentació	26
▪ Seguretat i Salut en les obres de construcció	26
▪ Control de qualitat de l'obra	26
▪ Residus de construcció i enderroc	27
▪ Codi Estructural-21	27

PLEC TIPUS DE CLÀUSULES ADMINISTRATIVES

Finalitat: regular l'execució de les obres

PART I. DISPOSICIONS GENERALS

I.1. Naturalesa i objecte del plec de clàusules administratives

El present Plec de clàusules administratives, com a part del Projecte d'edificació de l'obra a _____, té per finalitat regular l'execució de les obres fixant, en base al Projecte d'edificació, els nivells tècnics i la qualitat exigibles, precisant les intervencions que corresponen als diferents agents de l'edificació, així com les seves relacions i corresponents obligacions per al compliment del Contracte d'obra.

I.2. Documentació del contracte d'obra

Integren el contracte d'obra els següents documents, relacionats per ordre de prelación pel cas de possibles interpretacions, omissions o contradiccions:

Preval l'acord de les parts signants, i a manca d'aquest, se seguirà el següent ordre de prelación:

- Les condicions fixades en el contracte d'obra.
- El plec de clàusules administratives particulars, en el supòsit que n'hi hagi.
- El present plec tipus de clàusules administratives
- El contingut del projecte: memòries i annexos, plànols, plec de condicions tècniques particulars, amidaments i pressupost.

En el cas d'interpretació dels documents de projecte, prevalen les especificacions literals sobre les gràfiques i les cotes sobre les mesures a escala preses dels plànols.

En cas d'incompatibilitat o contradicció entre el present plec i la resta de la documentació del projecte, s'estarà al que disposi sobre aquest tema la direcció facultativa de l'obra i, en últim cas, l'arquitecte director d'obra.

I.3. Projecte d'edificació

El projecte d'edificació és el conjunt de documents que defineixen i determinen les exigències tècniques, funcionals i estètiques de les obres contemplades a la Llei 38/1999, d'Ordenació de l'Edificació (LOE d'aquí en endavant). En el projecte es justificaran tècnicament les solucions proposades d'acord amb les especificacions requerides per normativa tècnica aplicable.

El projecte descriu l'edifici i en defineix les obres d'execució amb el detall suficient per tal que es puguin valorar i interpretar de forma inequívoca durant la seva execució.

Quan el projecte es desenvolupi o completi mitjançant projectes parcials o altres documents tècnics sobre tecnologies específiques o instal·lacions de l'edifici, es mantindrà entre tots ells la necessària coordinació, sense que es produeixi una duplicitat en la documentació ni en els honoraris a percebre pels autors dels diferents treballs indicats.

El contingut del projecte és el que estableix l'Annex 1 del Codi Tècnic de l'Edificació, sense perjudici del que, en el seu cas, estableixin les administracions competents.

Format de la documentació a lliurar:

El nombre d'exemplars de la documentació que s'ha de lliurar als clients i el format en el qual es lliura la documentació -paper, electrònic no modificable/no editable (només per a lectura), etc., dependrà de l'acord al qual s'hagi pogut arribar amb els clients en el moment de formalitzar el contracte per al treball professional encarregat.

Pel que fa als arxius en format electrònic, si no s'ha pactat de manera expressa en el contracte, no és obligatori que els arquitectes lliurin la documentació en format modificable.

Si les parts ho pacten de forma expressa, el nombre d'exemplars a lliurar és de cinc en format paper (sis, si l'obra es realitza fora de la demarcació col·legial de la seva residència)¹.

¹ Reial Decret 2512/1977, de 17 de juny, pel qual s'aproven les tarifes d'honoraris dels arquitectes en treballs de la seva professió (declarat expressament vigent pel que fa als aspectes no econòmics per la Llei 7/1997)

I.4. Formalització del contracte d'obra

El contracte d'obra es formalitzarà, en general, mitjançant document privat, que podrà elevar-se a escriptura pública a petició de qualsevol de les parts.

El contingut mínim del document serà el següent:

- Els documents que integren el contracte d'obra
- La comunicació de l'adjudicació.
- La còpia del rebut de dipòsit de la fiança (en cas que s'hagi exigit).
- La clàusula en la qual s'expressi que el contractista s'obliga al compliment del contracte d'obra conforme al previst en aquest plec de clàusules administratives i que ha de permetre l'execució de l'obra objecte del contracte.

I.5 Comunicacions entre els agents d'edificació

Les referències que aquest plec contempla en relació amb les comunicacions/notificacions entre els agents, es duran a terme de la forma que hagin establert prèviament com a vàlides com a mitjà de comunicació d'ús habitual, sense perjudici del que la reglamentació disposi per a determinades comunicacions².

² Veure apartat II.2. 3 Documents de seguiment en el procés d'execució de l'obra

PART II. DISPOSICIONS FACULTATIVES

II.1 AGENTS DE L'EDIFICACIÓ

Les atribucions dels diferents agents intervinents en l'edificació són les regulades per la Llei 38/1999 d'Ordenació de l'Edificació (LOE). Aquesta norma defineix als agents de l'edificació com totes les persones, físiques o jurídiques, que intervenen en el procés de l'edificació. Les seves obligacions queden determinades pel que disposa la LOE (veure Annex 1).

Així mateix, es consideren altres obligacions que siguin d'aplicació per altra reglamentació (veure Annex 2) així com pel contracte que origina la seva intervenció.

II.2 EXECUCIÓ DE L'OBRA

II.2.1 Prescripcions generals de l'execució d'obra

Àmbit general

L'empresa contractista està obligada en la seva execució del contracte al compliment de les obligacions aplicables en matèria mediambiental, social, laboral, així com mesures de foment de la igualtat de gènere, que estableixi la legislació vigent.

L'empresa contractista, en relació amb les dades personals a les quals tingui accés derivades del contracte, ha de donar compliment a tot el relacionat amb la Normativa de Protecció de Dades de Caràcter Personal.

Condicions generals d'execució dels treballs.

Les obres de construcció s'executaran amb subjecció al projecte i a les seves modificacions autoritzades pel director d'obra prèvia conformitat del promotor, a la legislació aplicable, a les normes de bona pràctica constructiva i a les instruccions del director d'obra i del director d'execució de l'obra. Durant l'execució de l'obra s'elaborarà la documentació reglamentària exigible.

El contingut de la documentació de seguiment de l'obra, així com la documentació del control de l'obra i el certificat final d'obra, serà el que s'estableix a l'Annex 2 del Codi Tècnic de l'Edificació³, així com altra normativa que sigui d'aplicació, sense perjudici del què, en el seu cas, estableixin les administracions competents i el que es recull a l'apartat II.2.4 *Prescripcions relatives a la finalització de les obres* d'aquest plec.

Interpretacions, aclariments i modificacions dels documents del Projecte

La interpretació tècnica del projecte correspon al director d'obra.

El constructor haurà de sotmetre als tècnics de la direcció facultativa els dubtes, aclariments o contradiccions amb anticipació suficient en funció de la importància d'aquests.

Quan es tracti d'aclarir, interpretar o modificar preceptes dels plecs de condicions o indicacions dels plànols, les ordres i instruccions corresponents es comunicaran per escrit al constructor. En aquest cas, serà necessari "l'assabentat" del constructor de totes les ordres i indicacions.

Reclamacions contra les ordres de la direcció facultativa

Les reclamacions d'ordre econòmic que el constructor vulgui fer contra les ordres o instruccions de la direcció facultativa, les haurà de presentar davant, informant prèviament al director d'obra, d'acord amb les condicions estipulades en els documents justificatius que corresponguin.

Qualsevol reclamació del constructor contra les disposicions dels membres de la direcció facultativa s'haurà de dirigir en el termini acordat per les parts⁴ al tècnic o tècnica que l'hagi dictada, qui haurà de lliurar el corresponent justificant de recepció, si el constructor així ho sol·licita.

³ RD 314/2006 pel qual s'aprova el Codi Tècnic de l'Edificació i posteriors modificacions.

⁴ A manca d'aquest, es podria considerar com a referència el termini de 3 dies hàbils.

Recusació pel contractista del personal nomenat per l'arquitecte

El constructor no podrà recusar als arquitectes, arquitectes tècnics o personal encarregat per aquests de la vigilància de l'obra, ni demanar que per part de la propietat es designin altres facultatius per als reconeixements i amidaments.

Quan es cregui perjudicat per la seva tasca, procedirà d'acord amb allò estipulat a l'article precedent, però sense que per això no es puguin interrompre ni pertorbar la marxa dels treballs.

Responsabilitats del constructor

El constructor és responsable de l'execució de les obres segons les condicions establertes en el contracte i en els documents que componen el projecte.

El constructor es responsabilitza de l'execució de l'obra fins al seu lliurament en perfectes condicions d'ús i en la forma, condicions i qualitat convinguda.

Estarà obligat a l'enderroc i reconstrucció de tot el que estigui mal executat o a la substitució d'equips i sistemes no conformes, independentment que la direcció facultativa hagi visualitzat la construcció durant les obres, així com que hagin estat emeses les certificacions parcials d'obra i abonades aquestes liquidacions parcials.

Serà obligació del constructor garantir la seguretat de les persones i els béns i executar les obres de manera que es procuri evitar qualsevol dany i perjudici als béns públics i privats, essent del seu compte i càrrec, en tot cas, les indemnitzacions que es derivessin de l'execució de les obres. El constructor, no només respondrà dels actes propis, sinó també dels corresponents als dels subcontractistes i als de les persones treballadores autònomes de les empreses subcontractades, d'acord amb la legislació vigent.

El constructor serà responsable dels perjudicis que es derivin de les incidències causades a les vies de comunicació de tot tipus i serveis de qualsevol classe. Cal que aquestes vies i serveis que puguin quedar afectades hagin estat identificades prèviament a fi de limitar-ne el mínim possible la seva afectació i projectar / programar l'oportuna reparació i/o substitució, si s'escau.

A més, el constructor serà responsable de:

a) Mitjans materials, personals, tècnics i rendiments.

El constructor té l'obligació d'assegurar i garantir el rendiment i la planificació dels treballs, així com l'assignació de tots els recursos tècnics, personals i materials per garantir la seva execució amb la qualitat requerida i en el termini indicat a l'oferta. S'aportarà, quan així ho disposi la normativa, la documentació que avala la idoneïtat tècnica dels equips i mitjans auxiliars.

El director d'obra, en el supòsit d'accions que comprometin o pertorbin la marxa dels treballs, a causa de l'incompliment de les seves instruccions, incompetència o negligència, podrà requerir al contractista perquè aparti de l'obra al personal responsable de causar-les.

b) Documentació d'execució

Elaborar la documentació reglamentàriament exigible, així com el recull de les principals incidències de l'execució, per tal de traslladar-la a la direcció facultativa, perquè un cop aprovada, la pugui traslladar a la propietat com a part de la documentació de final d'obra.

c) Planificació de l'obra.

Mentre duri l'execució de les obres, i si així ho requereix la direcció facultativa o alguna reglamentació en concret, el constructor haurà de presentar un document de planificació de l'obra ajustat a la seva execució real, en el termini acordat per les parts.

Serà potestat del constructor la determinació de l'ordre dels treballs, excepte aquells casos en què la direcció facultativa estimi convenient la seva variació per qualsevol circumstància d'ordre tècnic. En el supòsit de modificacions de terminis, tant parcials com totals, el constructor resta obligat a comunicar-ho a la direcció facultativa.

d) Senyalització:

El constructor, en base al que estableix el Pla de seguretat i salut, està obligat a instal·lar a càrrec seu, els senyals necessaris per a la correcta identificació de l'accés a l'obra, de la circulació a la zona que ocupen els treballs i els punts de possible perill a causa de l'obra (tant a l'esmentada zona com als límits i rodalies), així com qualsevol altra estipulació recollida en la documentació contractual o normativa d'aplicació.

Sempre utilitzarà, quan existeixin, senyals normalitzats d'acord amb la normativa vigent.

e) Manteniment de condicions de seguretat:

El constructor restarà obligat, quan la direcció facultativa ho consideri convenient, a introduir les modificacions necessàries perquè es mantinguin totes les condicions de seguretat previstes en el projecte i en el Pla de seguretat i salut.

- f) Presència i representació del constructor a l'obra.
- g) El constructor, per si mateix o de les persones tècniques o encarregades, estarà present a l'obra durant les hores de treball i acompanyarà al personal tècnic en les visites, posant-se a la seva disposició per practicar els reconeixements que es considerin convenients i subministrant les dades necessàries per a la comprovació dels amidaments, de les liquidacions i del compliment de les mesures de seguretat i salut. Responsabilitats derivades d'altres reglamentacions tècniques.
- Entre d'altres es destaca la referent a la seguretat i salut de les obres de construcció, el control de qualitat de l'obra i la de residus de la construcció i enderroc (veure Annex 2 d'aquest document)

Rescissió del contracte del constructor

Si en el transcurs de l'obra es produís la rescissió del contracte, el constructor està obligat, a més de resoldre els subcontractes que tingués concertats, a retirar tota la maquinària, material i mitjans auxiliars i deixar l'obra en condicions de poder ser represa per una altra empresa.

Les obres i treballs acabats per complet es rebran si són acceptables a criteri de la direcció facultativa.

II.2.2. Prescripcions específiques de l'execució d'obres

Preparació de l'obra:

Coneixement i verificació dels documents de projecte

El constructor té l'obligació d'haver estudiat detingudament els documents del projecte, de reconèixer tots els emplaçaments on s'han d'executar les obres i tenir coneixement de les seves condicions.

Abans del començament de les obres, el constructor indicarà per escrit que la documentació aportada és suficient per comprendre la totalitat de l'obra contractada, o en cas contrari, sol·licitarà per escrit els aclariments corresponents.

Accés i tancaments de l'obra

El constructor, amb els permisos administratius requerits i complint la normativa corresponent, executarà pel seu compte els accessos a l'obra, el seu tancament i el seu manteniment durant l'execució de l'obra i la direcció facultativa podrà instar a demanar la seva modificació o millora, si s'escau.

Oficina a l'obra

El constructor habilitarà a l'obra una oficina on, a més de disposar el necessari per a la consulta de la documentació de forma adequada, es disposarà d'una farmaciola amb el contingut de material especificat a la normativa vigent i d'un llistat amb els telèfons i adreces dels centres assignats per a urgències, ambulàncies, taxis, etc.

També sempre hi haurà a disposició de la direcció facultativa:

- el Projecte bàsic i d'execució complet, inclosos els complements que, en el seu cas, redacti el director d'obra
- la Llicència d'obres
- el Llibre d'ordres i assistències
- el Llibre d'incidències
- el Llibre de subcontractació, quan sigui necessari
- el Pla/ns de seguretat i salut aprovats
- el Pla de gestió de residus
- el Pla de control de qualitat
- la documentació de les assegurances subscrites pel constructor.
- qualsevol altra documentació que sigui necessària i/o requerida per la direcció facultativa.

Replanteig i inici d'obres

L'inici de les obres es durà a terme amb la formalització de l'acta de replanteig i inici d'obres, que estarà signada pel constructor, el director d'obra i el director d'execució de l'obra. S'hi indicarà:

- la conformitat del replanteig amb els documents contractuals del projecte.
- que les obres definides en el projecte són realitzables i no hi ha impediments o servituds aparents no considerats que puguin afectar-les.
- que el constructor assumeix el compromís que estableix el Reial Decret 1627/1997⁵, havent lliurat al coordinador del Pla de Seguretat i Salut de les obres per a la seva aprovació prèvia a l'inici de l'obra.

⁵ RD. 1627/1997 pel qual s'estableixen les disposicions mínimes de Seguretat i Salut en les obres de construcció

- que el tècnic director d'obra autoritza el començament un cop sigui aprovat l'esmentat Pla de seguretat i salut en les obres (Acta d'aprovació del pla); que el constructor resta assabentat pel fet de subscriure aquesta acta; que el termini d'execució començarà a comptar des de l'endemà de l'aprovació de l'acta de replanteig i d'inici d'obres.

El constructor començarà les obres en el termini acordat per les parts i es desenvoluparan en la forma necessària per poder assolir l'execució total dins els terminis exigits en el contracte.

El constructor ha de comunicar, obligatòriament i per escrit, a la direcció facultativa la data de començament dels treballs amb suficient antelació.

Una vegada iniciada l'obra, s'elaboraran els plànols detallats d'execució que la direcció d'obra estimi convenients, justificant adequadament les disposicions i dimensions que hi figurin, a raó del resultat del replanteig, els treballs i assaigs realitzats, i les incidències en obra que ho aconsellin i facin necessari.

En el cas de no complir amb els requisits de preparació i d'inici de l'obra, la direcció facultativa pot oposar-se a l'inici de les mateixes.

Treballs no estipulats i obres sense prescripcions

Quan ho disposi el director d'obra i, dins dels límits que el pressupost habiliti per a cada unitat d'obra i tipus d'execució, el constructor està obligat a executar els treballs necessaris per a la correcta execució i aspecte de les obres, tot i que no estigui expressament determinat en els documents del projecte.

En l'execució de treballs de les obres per als quals no existeixen prescripcions consignades explícitament en aquest plec ni en la resta de documentació del projecte, el constructor s'atindrà, en primer lloc, a les instruccions que dicti la direcció facultativa i, en segon lloc, a les regles i pràctiques de la bona construcció.

Noves partides d'obra

Aquelles noves partides d'obra que, atesa la seva natura, no poden ser previstes amb tots els detalls, s'aniran construint segons les necessitats. Quan la seva importància ho exigeixi es construiran en base als projectes addicionals que es redactin. En aquests casos, no s'interrompran els treballs i es continuaran segons les instruccions donades per l'arquitecte en tant es formula o tramita el projecte reformat.

En els casos de menor importància es duran a terme conforme a la proposta que formuli el director d'obra.

Les obres addicionals se subjectaran a les mateixes condicions estipulades en el contracte per a obres similars degudament justificades.

Pròrroga dels terminis de l'execució de l'obra

Si per causa de força major no es poguessin començar les obres, s'haguessin de suspendre o demorar, el constructor exposarà per escrit i dirigit al director d'obra, la causa que impedeix l'execució dels treballs i el retard que comporta respecte als terminis inicialment acordats, justificant degudament la pròrroga que sol·licita.

Prèvia visita d'obra per modificar la planificació i amb l'informe favorable del director d'obra, el promotor atorgarà una pròrroga proporcionada per al compliment de la contracta.

En el supòsit que la pròrroga excedeixi els terminis fixats pel permís atorgat per l'administració per a l'execució de l'obra, el promotor farà els tràmits administratius adients que pertocuin.

Conservació i neteja de les obres

El constructor retirarà, transportarà i dipositarà adequadament els residus i els materials no utilitzables, segons estableix el pla de gestió de residus aprovat.

És obligació del constructor la conservació, en perfecte estat, de les unitats d'obra realitzades fins a la data en què el promotor recepciona l'obra, assumint les despeses que se'n derivin.

També té obligació de mantenir netes les obres i els seus voltants, tant de runa com de materials sobrants, desmuntant les instal·lacions provisionals que ja no se'n faci ús, així com adoptar totes les mesures que siguin necessàries. En cas d'incompliment, el promotor pot fer-ho a càrrec del constructor.

Obres ocultes

Tots els treballs i unitats d'obra que hagin de quedar ocults en finalitzar l'execució, s'han de poder referenciar mitjançant la documentació que es consideri més adequada per tal que quedin perfectament definits. Aquests documents seran realitzats per part del director d'execució de l'obra i del constructor amb el format que acordin les parts, i s'hauran de lliurar al director d'obra. Els plànols inclosos a la documentació són indispensables i han d'estar suficientment acotats i referenciats per a la correcta identificació dels elements ocults.

Unitats d'obra no ajustades a les prescripcions de la documentació del projecte

El director d'execució de l'obra podrà acceptar o rebutjar les unitats d'obra que no s'ajustin al que s'especifica en el projecte o en el plec de condicions, sigui per una mala execució o per una deficient qualitat dels materials utilitzats o equips instal·lats.

Abans de la recepció definitiva de l'obra es podrà disposar l'enderroc i reconstrucció de les obres objecte d'aquest apartat a càrrec de la contracta. En cas de discrepàncies per part del contractista, resoldrà el director d'obra.

El promotor podrà decidir que la reconstrucció de la part mal executada sigui a compte del constructor, sense que aquest fet sigui motiu de reclamació econòmica o d'ampliació del termini d'execució.

Vicis ocults

Si la direcció facultativa tingués fundades raons per creure en l'existència de vicis ocults de construcció en les obres executades ordenarà executar, en qualsevol moment abans de la seva finalització, les demolicions que cregui necessàries per reconèixer els treballs que pressuposa defectuosos. Les despeses de demolició i reconstrucció que s'originin seran a càrrec del constructor sempre que es demostrï l'existència d'aquests vicis; en cas contrari aniran a càrrec del promotor.

Procedència dels materials, productes i equips.

El constructor estarà obligat a proveir-se dels materials, productes i equips, seguint les qualitats, condicions i característiques que estableixen el projecte i tota la seva documentació.

No es procedirà a la utilització i col·locació de materials, productes i equips sense que abans siguin examinats, acceptats i recepcionats pel director de l'execució de l'obra, en els termes que prescriu el pla i el programa de control de qualitat, així com el Plec de Condicions Tècniques Particulars.

El constructor haurà de disposar de les mostres i models necessaris, per efectuar les comprovacions, els assaigs o les proves preceptuades al Pla i al Programa de control de qualitat i al Plec de condicions tècniques particulars, en els moments, periodicitat i terminis que s'hi indiquin.

Materials productes i equips no ajustats a la qualitat requerida en el projecte

Quan els materials, productes o equips no siguin de la qualitat requerida en el projecte i la seva documentació, o bé no estiguin perfectament preparats, el director d'execució de l'obra donarà l'ordre al constructor perquè els reemplaci per altres que s'ajustin a les condicions requerides o, a falta d'aquests, se seguiran les indicacions del director d'obra. Si en el termini pactat per les parts⁶, des de la recepció de l'ordre, no han estat retirats, el promotor ho podrà fer a càrrec del constructor.

Si els materials, elements d'instal·lacions o aparells no s'ajustessin a les prescripcions del projecte però, a criteri de la direcció facultativa i amb el vistiplau del promotor, fossin acceptables, es rebran, però amb la rebaixa de preu que ell determini, a excepció que el constructor opti per la seva substitució.

Despeses ocasionades per anàlisis, proves i assaigs

S'ha d'especificar els components de l'obra que cal controlar, les classes d'assaigs, anàlisis i proves, el moment oportú de fer-los i l'avaluació econòmica dels assaigs, anàlisis i proves que vagin a càrrec de la propietat o del promotor. El document de pressupost del projecte té un capítol on s'estimen els seus costos en base a les proves i assaigs prescrits en el pla de control de qualitat del projecte.

Si es prescriuen proves addicionals o no contemplades al pla, aniran a càrrec de la propietat o del promotor les despeses dels assaigs, anàlisis i proves fetes per laboratoris i, en general, per altres agents/entitats que no intervinguin directament en l'obra.

⁶ A manca de definició de termini, es pot prendre com a referència un termini de 15 dies.

II.2.3 Documents de seguiment en el procés d'execució de l'obra

L'Annex II del Codi Tècnic de l'Edificació⁷ detalla, amb caràcter indicatiu i sense perjudici del que estableixin altres administracions públiques competents, el contingut de la documentació del seguiment de l'execució de l'obra, tant l'exigida reglamentàriament, com la documentació del control realitzat al llarg de l'obra.

La relació completa de la documentació de l'Annex II està referenciada a l'apartat II.2.4 *Prescripcions relatives a la finalització de les obres* d'aquest Plec. No obstant això, a continuació es recull la relació dels llibres de seguiment obligatoris que exigeix la normativa durant l'execució de les obres.

Llibre d'ordres i assistències

Durant l'execució de les obres, hi haurà a l'obra el Llibre d'ordres i assistències, en el qual el director d'obra i el director de l'execució de l'obra deixen constància per escrit, consignant les instruccions pròpies de les seves respectives funcions i obligacions, així com totes aquelles ordres que considerin oportú donar al constructor o a la persona responsable que designi (sense perjudici de les que se li hagin pogut comunicar a través d'altres mitjans d'ús habitual, per a les quals el constructor hagi manifestat el seu assabentat).

Si així ho acorden les parts, també tindran validesa les actes d'obres degudament signades i referenciades al Llibre d'ordres i assistències.

Llibre d'incidències

Durant l'execució de les obres, hi haurà a l'obra el Llibre d'incidències a disposició de la direcció facultativa, contractistes, subcontractistes, treballadors autònoms, representants dels treballadors i persones o organismes competents en matèria de seguretat i salut en el treball. Aquest llibre el facilita el coordinador de seguretat i salut en fase d'obra.

El coordinador de seguretat i salut durant l'execució o, quan no sigui necessari, la direcció facultativa, hi consignaran les ordres i les incidències de seguretat i salut, notificant-les al constructor afectat. Si així ho acorden les parts, també tindran validesa les actes d'obres degudament signades i referenciades al Llibre d'incidències.

En el cas de les ordres de seguretat no ateses, incompliments d'una ordre de seguretat donada, les repeticions d'una instrucció donada o quan hi hagi risc imminent per a la seguretat i salut dels treballadors, el coordinador o la direcció facultativa hauran de notificar-ho al constructor afectat i als representants dels seus treballadors, i quan correspongui es donarà avís a l'autoritat laboral. En cas de risc greu i imminent per a la seguretat i salut dels treballadors, es podrà disposar la paralització parcial o total de l'obra.

Llibre de subcontractació

El constructor ha de disposar de Llibre de subcontractació i conservar-lo a l'obra, reflectint, per ordre cronològic i amb anterioritat al començament de les obres, les subcontractacions realitzades segons el que estipuli la normativa sobre la subcontractació en el sector de la construcció.

El constructor comunicarà cada nova subcontractació al coordinador de seguretat i salut durant l'execució de les obres i als representants dels treballadors de les diferents empreses que figurin en el Llibre de subcontractació.

II.2.4 Prescripcions relatives a la finalització de l'obra

Certificat final d'obra

El Certificat final d'obra forma part de la documentació obligatòria de final de l'obra i mitjançant el qual els diferents tècnics certifiquen:

Director d'obra:

Certifica que l'edificació ha estat realitzada sota la seva direcció, de conformitat amb el projecte objecte de llicència i la documentació tècnica que el complementa, i està a punt per a la seva adequada utilització d'acord amb les instruccions d'ús i manteniment.

Director de l'execució de l'obra:

Certifica haver dirigit l'execució material de les obres i controlat quantitativament i qualitativament la construcció així com la seva qualitat d'acord amb el projecte, la documentació tècnica que el desenvolupa i les normes de la bona construcció.

⁷ Reial decret 314/2006, de 17 de març, pel qual s'aprova el Codi Tècnic de l'Edificació.

El Certificat final d'obra anirà acompanyat com a annexos dels següents documents:

- a) Descripció de les modificacions que, amb la conformitat del promotor, s'hagin introduït durant l'obra, fent constar la seva compatibilitat amb les condicions de la llicència
- b) Relació dels controls realitzats durant l'execució de l'obra i els seus resultats.

Recepció de l'obra

La recepció de l'obra és l'acte pel qual el constructor, un cop finalitzada l'obra, en fa lliurament al promotor i és acceptada per aquest.

La recepció s'haurà de consignar en una Acta de recepció signada, com a mínim, pel promotor i el constructor, i s'hi farà constar:

- les parts que hi intervenen.
- la data del certificat final de la totalitat de l'obra o de la fase completa i acabada.
- el cost final de l'execució material de l'obra.
- la declaració de la recepció de l'obra amb reserves o sense, especificant-les, si s'escau, de manera objectiva i el termini en què hauran de quedar esmenats els defectes observats. Un cop esmenats els defectes, es farà constar en una acta de recepció a part, subscripta pels signants de la mateixa.
- les garanties que, si s'escau, s'exigeixin al constructor per assegurar les seves responsabilitats.

Així mateix, s'adjuntarà el Certificat final d'obra subscript pel director d'obra i el director de l'execució de l'obra.

La recepció de l'obra podrà realitzar-se amb reserves (recepció provisional) o sense reserves (recepció definitiva) i el seu abast serà la totalitat de l'obra o les seves fases completes i acabades, quan així s'hagi acordat per les parts i sigui acord a la normativa d'aplicació.

El promotor podrà rebutjar la recepció de l'obra per considerar que aquesta no està acabada o que no s'adequa a les condicions contractuals i s'assenyalarà al constructor un termini per acabar-les, esmentant els defectes observats, donant instruccions precises i detallades a l'efecte, així com el termini màxim per a la seva execució.

En qualsevol cas, el rebuig haurà de ser motivat per escrit en l'acta, en la qual es fixarà el nou termini per efectuar la recepció.

La recepció de l'obra, llevat de pacte exprés en contra, tindrà lloc dins dels trenta dies següents a la data del seu acabament, acreditada en el certificat final d'obra, termini que es comptarà a partir de la notificació efectuada per escrit al promotor. La recepció s'entendrà tàcitament produïda si transcorreguts trenta dies des de la data indicada, el promotor no hagués posat de manifest reserves o rebuig motivat per escrit.

Terminis de responsabilitat i garantia

Les obres i treballs finalitzats es rebran d'acord amb les disposicions d'aquest plec.

La responsabilitat i garantia dels diferents agents de l'edificació es regulen als articles 17 i 19 de la Llei 38/1999 d'Ordenació de l'Edificació (LOE).

El còmput dels terminis de responsabilitat i garantia s'iniciarà a partir de la data en què se subscriu l'acta de recepció, o quan s'entengui aquesta tàcitament produïda, segons el que preveu l'apartat anterior.

Documentació d'obra executada

Documentació final de les obres:

El director d'obra, assistit pel constructor i els tècnics que hagin intervingut en l'obra, redactarà la documentació final de les obres que es facilitarà al promotor. El projecte, amb la incorporació, en el seu cas, de les modificacions degudament aprovades, serà facilitat pel director d'obra al promotor.

A aquesta documentació s'hi adjuntarà, com a mínim:

- l'acta de recepció
- la relació identificadora dels agents que han intervingut durant el procés d'edificació
- les instruccions d'ús i manteniment de l'edifici i les seves instal·lacions, de conformitat amb la normativa que sigui d'aplicació

Tota aquesta documentació serà lliurada als usuaris finals de l'edifici i formarà part del Llibre de l'edifici.

Documentació de seguiment d'obra:

Pel què fa a la documentació de seguiment d'obra, un cop finalitzada aquesta, serà dipositada pel director d'obra al col·legi professional corresponent o, si s'escau, a l'administració pública competent, que assegurin la seva conservació i es comprometin a emetre certificacions del seu contingut als qui acreditin un interès legítim.

Com a mínim, la documentació de seguiment es compondrà de:

- la documentació relacionada a l'apartat II.2.3 Documents de seguiment en el procés d'execució de l'obra, d'aquest plec
- el projecte, els seus annexos i modificacions degudament autoritzats pel director d'obra
- la llicència d'obres, l'obertura del centre de treball i, si s'escau, altres autoritzacions administratives
- el certificat final de l'obra d'acord amb el Decret 462/1971, d'11 de març, del Ministeri de l'Habitatge

Així mateix, la documentació de control de qualitat de l'obra, referenciada a l'Annex 2 d'aquest document, serà dipositada pel director de l'execució de l'obra al col·legi professional corresponent o, si s'escau, a l'administració pública competent, que assegurin la seva tutela i es comprometin a emetre certificacions del seu contingut als qui acreditin un interès legítim.

Llibre de l'edifici

El Llibre de l'edifici és el conjunt de documents en els quals es recull la informació que permet conèixer, a més de les característiques tècniques de l'edifici, les seves dades registrals, administratives i jurídiques.

La seva finalitat és que els usuaris disposin tota la informació relativa a l'edifici per tal de facilitar-los el manteniment i conservació, a fi d'allargar la seva vida útil i evitar-ne la degradació. En el Llibre de l'edifici es recull i custodia tota la documentació que es generi durant la seva vida útil.

Sense perjudici que estableixi altra normativa, la Llei d'Ordenació de l'Edificació determina que la documentació que, com a mínim, constituirà el Llibre de l'edifici serà:

- el projecte,
- les modificacions del mateix degudament aprovades,
- l'acta de recepció, la relació identificadora dels agents intervinents durant el procés d'edificació,
- així com la documentació relativa a les instruccions d'ús i manteniment de l'edifici i les seves instal·lacions.

El director d'obra facilitarà el Llibre de l'edifici al promotor per a la formalització dels corresponents tràmits administratius i per tal que el lliuri als usuaris finals de l'edifici.

A Catalunya, la regulació⁸ del Llibre de l'edifici dels edificis d'habitatges disposa amb detall les seves característiques i contingut, així com a qui li correspon l'obligatorietat de la seva formalització:

- El Llibre de l'edifici d'habitatges de nova construcció o d'habitatges resultants d'una gran rehabilitació el formalitza i signa el/la promotor/a.
- El Llibre de l'edifici dels edificis d'habitatges existents el formalitza la persona propietària o la comunitat de propietaris, en el cas d'edificis amb règim de propietat horitzontal.

⁸ D. 67/2015 per al foment del deure de conservació, manteniment i rehabilitació dels edificis d'habitatges, mitjançant les inspeccions tècniques i el llibre de l'edifici

PART III. DISPOSICIONS ECONÒMIQUES

III.1 Aspectes generals

Tots els agents, empreses, entitats, etc. que intervenen en el procés de construcció tenen dret a percebre puntualment les quantitats acreditades per a la seva correcta actuació, d'acord amb les condicions contractualment establertes.

La propietat, el constructor i, en el seu cas, els tècnics poden exigir-se recíprocament les garanties adequades per al compliment puntual de les seves obligacions de pagament.

III.2. Fiança: quantia i devolució

El plec de condicions particulars determinarà el percentatge de la garantia. En contractes del sector públic s'aplicarà el percentatge que estableixi la normativa d'aplicació.

La fiança exigida al constructor per garantir el compliment del contracte s'establirà al document contractual. Podrà fer-se mitjançant dipòsit previ, en metàl·lic, valors o aval bancari o assegurança de caució (per un percentatge del preu total de contracte a acordar per les parts) o mitjançant retenció en les certificacions parcials o pagament a compte.

La garantia o fiança constituïda respondrà de tots els deutes del constructor derivats del contracte, de l'execució de les obres, del rescabament de qualsevol dels danys i perjudicis provinents de l'incompliment de les obligacions del constructor, i, amb caràcter general, del compliment de totes les obligacions que li pertoquin durant l'execució de les obres i fins a la finalització del termini de garantia.

La garantia no serà retornada o cancel·lada fins que s'hagi produït el venciment del termini de garantia i complert satisfactòriament el contracte de què es tracti, o fins que es declari la contracte d'aquest sense culpa de contractista.

III.3. Preus

Preus del contracte (d'execució material i d'execució de contracte)

En la fase de preparació del contracte, a més dels seus terminis d'execució com a element essencial, és important assegurar-se que el preu sigui adequat per al compliment efectiu del contracte. Es farà mitjançant l'estimació correcta del seu import, atenent el preu general de mercat, en el moment de fixar el pressupost base d'execució de contracte.

El preu s'ha d'abonar al contractista en funció de la prestació realment executada i d'acord amb el que s'ha pactat i podrà fer-se de manera total o parcial, mitjançant abonaments a compte⁹ i/o mitjançant pagament en cada un dels venciments que s'hagin pactat.

El preu del contracte es pot formular de les següents maneres:

- en termes de *preus unitaris*, referits als diferents components de la prestació -quan així es requereixi- o a les unitats d'aquesta que es lliurin o s'executin,
- en termes de preus aplicables *a un tant alçat*, referits a la totalitat o a part de les prestacions del contracte.

El càlcul dels preus de les diferents unitats d'obra inclou els costos directes, els indirectes, les despeses generals i el benefici industrial.

Costos directes:

Es consideraran costos directes: la mà d'obra, amb els seus plusos i càrregues i assegurances socials, que intervinguin directament en l'execució de la unitat d'obra; els materials, els preus resultants a peu d'obra que quedin integrats en la unitat de què es tracti o que siguin necessaris per a la seva execució; els equips i sistemes tècnics de seguretat i higiene per a la prevenció i protecció d'accidents i malalties professionals; les despeses de personal, combustible, energia, etc., que tinguin lloc per l'accionament o funcionament de la maquinària i utilitzades en l'execució de la unitat d'obra; i les despeses d'amortització i conservació de la maquinària, instal·lacions, sistemes i equips anteriorment esmentats.

⁹ Referència als pagaments a compte per al proveïment de materials així com per raó de les instal·lacions i els equips necessaris per a l'obra

Tots els treballs, mitjans auxiliars i materials que siguin necessaris per a la correcta execució i acabament de qualsevol unitat d'obra es consideren inclosos en el seu preu, malgrat que no figurin tots especificats a la descomposició o descripció dels preus¹⁰.

Costos indirectes:

Es consideraran costos indirectes totes aquelles despeses d'execució que no siguin directament imputables a unitats d'obra concretes, sinó al conjunt o part de l'obra. Com poden ser¹¹: les despeses d'instal·lació d'oficines a peu d'obra, comunicacions, edificació de magatzems, tallers, pavellons temporals per a obrers, laboratori, etc., els del personal tècnic i administratiu adscrit exclusivament a l'obra i els imprevistos.

Totes les despeses que, pel seu concepte siguin assimilables a qualsevol dels que s'enumeren sota el concepte de despeses indirectes, excepte aquelles que es reflecteixin al pressupost valorat en unitats d'obra o en partides alçades, es xifran en un percentatge dels costos directes, igual per a totes les unitats d'obra, que adoptarà, en cada cas, l'autor del projecte a la vista de la naturalesa de l'obra projectada, de la importància del seu pressupost i del seu previsible termini d'execució i, en conseqüència es consideren sempre inclosos en els preus de les unitats d'obra del projecte quan no figurin en el pressupost valorat en unitats d'obra o partides alçades.

Despeses generals:

Es consideraran despeses generals, les despeses generals d'empresa, les despeses financeres, les càrregues fiscals i les taxes de l'administració, legalment establertes. Es xifran com un percentatge de la suma dels costos directes i indirectes.

Preu d'execució material:

És el resultat obtingut per la suma dels costos directes i costos indirectes.

Preu de contracta:

És la suma del preu d'execució material més les despeses generals més el benefici industrial¹².

L'impost sobre el valor afegit (IVA), que grava l'execució de l'obra, s'aplica sobre el preu de contracta¹³. L'IVA s'ha d'indicar com a partida independent.

Preus contradictoris

Un preu contradictori es dona quan s'hagin d'introduir noves unitats d'obra, canvis de qualitat en les unitats d'obra projectades o bé es produís algun cas imprevist que no ha estat contemplat en el pressupost del projecte i pot donar lloc a nous preus. En aquests supòsits, el director d'obra ho posarà en coneixement del promotor, indicant el seu valor amb els criteris següents.

Quan es tracta d'una nova partida que no ha estat considerada en el projecte inicial:

- Si el pressupost no contempla cap preu descompost de la mateixa, cal fer la nova descripció de la partida amb el nou preu a acordar entre el promotor i el constructor.
Es pot prendre com a referència aquell preu que resulti del banc de preus d'ús més freqüent, de l'any en curs.
- Si en alguna partida del pressupost del projecte hi ha el descompost de la nova partida, aquesta s'ha de descriure en relació amb aquests preus descompostos (preus continguts en el quadre de preus del projecte).

Revisió de preus

Tota possible fluctuació de preus que pugui executar-se per l'execució d'obres objecte del contracte, ha estat considerada en el pressupost de la contracta. Tot i això, en base al principi de l'autonomia i per causes de força major, les parts pactaran la revisió de preus en els termes que estimin més adients, considerant perfectament vàlid qualsevol mètode de revisió pactat entre elles.

¹⁰ Extret del Decret 3854/1970, de 31 de desembre, pel qual s'aprova el Pliego de Cláusulas Administrativas Generales para la Contratación de Obras del Estado.

¹¹ Relació **Costos indirectes** segons l'article 130 del Reglament General de la Llei de Contractes de les Administracions Públiques. (Orientativament i extret del Document de Contingut i Criteris de la base de dades de BEDEC de l'ITEC de l'abril del 2023 i per a un estudi realitzat sobre les obres tipus establertes al Banc BEDEC, es poden valorar al voltant del 10% en obres noves d'edificació; 17,5% en obres de rehabilitació d'edificació; 6% en obres d'urbanització i 5% en obres d'enginyeria civil)

¹² Orientativament, en el cas d'obra privada es pot prendre com a referència els percentatges establerts per a obra pública, sent aquests en general, el 13% per a **Despesa General d'Empresa** (segons Ordre FOM/1824/2013, anteriorment Foment), i del 6% pel que fa al **Benefici Industrial**. (extret del Document de Contingut i Criteris de la base de dades de BEDEC de l'ITEC de l'abril del 2023)

¹³ Segons el Reial Decret 1624/1992, i modificacions posteriors, l'IVA a aplicar pot ser d'un 10% (tipus impositiu reduït) o d'un 21%, segons el tipus d'intervenció.

Aplec de materials

El promotor, si ho estima convenient, podrà abonar al constructor imports a compte per les operacions preparatòries com instal·lacions o aplec de materials o equips de maquinària adscrits a l'obra. En aquest cas, el constructor, a criteri del promotor, haurà d'assegurar els referits pagaments a compte mitjançant la prestació de garantia, aval o assegurança de caució.

Aquests abonaments a compte podran ser fins a un setanta-cinc per cent¹⁴ (75 %) del valor dels materials aplegats necessaris per a l'obra, prèvia autorització del promotor assistit per la direcció facultativa, que controlarà que es tracta dels esmentats materials i que compleixen els requisits següents:

- que existeixi petició expressa del constructor, acompanyant documentació justificativa de la propietat o possessió dels materials
- que el constructor es comprometi a emmagatzemar els materials a l'obra o en lloc autoritzat, o que ja s'hagi produït l'esmentat emmagatzemat
- que el constructor es responsabilitza de la seva custòdia i conservació
- que el constructor presti la seva conformitat al pla de devolució d'aquests imports. La direcció facultativa acompanyarà a la relació valorada que correspongui, un pla de devolució de les quantitats avançades per deduir-lo de l'import total de les unitats d'obra on estiguin inclosos aquests materials.

Un cop la propietat ha abonat els materials aplegats, aquests són de la seva exclusiva propietat. La seva guarda i conservació és responsabilitat de la constructora.

III.4. Valoració de les obres

Valoració de les obres. Relacions valorades i certificacions

En la forma i terminis establerts al contracte d'obra i, en el seu defecte, de forma mensual, es realitzarà un amidament en relació amb la part d'obra executada basada en una relació valorada aportada pel constructor. D'acord amb l'anterior, el director d'execució de l'obra elabora i subscriu les certificacions parcials d'obra i la liquidació final de les unitats d'obra executades, documents que ha de conformar el director d'obra.

La certificació mensual d'obra és l'únic document vàlid a efectes de facturació. Aquesta certificació serà enviada al constructor, per tal que en el termini pactat procedeixi a la seva signatura i presenti a la propietat la factura de l'obra executada d'acord amb la certificació emesa.

El sistema de pagament dels preus convinguts s'efectuarà en els terminis establerts per la normativa vigent que regula les mesures de lluita contra la morositat en les operacions comercials.

Els abonaments al constructor resultants de les certificacions expedides tenen el concepte de pagaments a bon compte, subjectes a les rectificacions i variacions que es produeixin a l'amidament final i sense suposar de cap manera aprovació i recepció de les obres que comprèn.

No serà objecte de valoració qualsevol augment d'obra o altres que no estigui previst en el projecte i que no hagi estat prèviament autoritzada per part de la direcció facultativa i la propietat amb la forma acordada al contracte d'obra.

Valoració d'obres no finalitzades

Quan per rescissió o altres causes fos necessari valorar les obres no finalitzades i prèvia formalització d'una acta de l'estat d'execució de les obres s'aplicaran els preus del pressupost, sense que es pugui pretendre fer la valoració de la unitat d'obra fraccionant-la de manera diferent a la fixada en els quadres de preus.

Imperficcions en el pressupost

El constructor ha d'haver estudiat detalladament els documents del projecte. Si el constructor no ha fet cap observació sobre possibles errors o equivocacions que afectin als preus, no tindrà dret a cap reclamació si l'obra es realitza d'acord amb el projecte i conté més unitats d'obra que les previstes, llevat que les parts puguin convenir de forma diferent. Si, per contra, el nombre d'unitats d'obra fos inferior, es descomptaran del pressupost.

¹⁴ Es fa referència al percentatge considerat a l'article 155 del Reglament general de la Llei de Contractes de les Administracions Públiques (Reial Decret 1098/2001)

Millores d'obra, augments i/o reduccions

Només s'admetran millores d'obra quan el director d'obra hagi especificat per escrit l'execució de treballs nous o que millorin la qualitat dels contractats, així com la dels materials i aparells previstos en el contracte.

En tots aquests casos serà condició indispensable que el director d'obra, el constructor i el promotor, abans de la seva execució o utilització, convinguin per escrit els nous imports totals (les unitats millorades, els preus dels nous materials o dels equips a utilitzar) i els increments que totes aquestes millores o augments d'obra suposin sobre l'import de les unitats contractades.

Se seguirà el mateix criteri i procediment quan el director d'obra introdueixi innovacions que suposin una reducció apreciable en els imports de les unitats d'obra contractades.

Partides alçades

A manca del que s'hagi pogut disposar en un altre document d'índole tècnic o econòmic, per a la valoració de les partides alçades es considera:

- a) Partides alçades a justificar: són les susceptibles de ser mesurades en totes les seves parts en unitats d'obra, amb preus unitaris.
- b) Partides alçades d'abonament íntegre: són les que es refereixen a tasques, l'especificació de les quals figuri en els documents contractuals del projecte i no siguin susceptibles de mesurament segons el plec.

Partides alçades a justificar:

La seva valoració es basa en el resultat dels amidaments i, pel que fa als preus, a les condicions establertes al contracte. En el seu defecte es considera:

- si hi ha preus contractats per a unitats d'obra iguals, es prendran com a referència i s'abonaran, previ amidament i aplicació del preu establert.
- si hi ha preus contractats per a unitats d'obra similars, s'establiran preus contradictoris per a les unitats amb partida alçada, en relació als preus similars contractats.
- si no hi ha preus contractats per a unitats d'obra iguals o similars, la partida alçada s'abonarà íntegrament al constructor, exceptuant el cas que en el pressupost de l'obra s'expressi que l'import d'aquesta partida s'ha de justificar.

En aquest supòsit, el director d'obra indicarà al constructor i, amb anterioritat a l'execució, el procediment que s'haurà de seguir -que tindrà consideració d'obra per administració- valorant els materials i jornals d'acord amb els preus que figuren en el pressupost aprovat o, en el seu defecte, als preus que anteriorment a l'execució acordin les parts (cal considerar l'increment que correspongui en concepte de despeses generals i benefici industrial del constructor que hagin pactat les parts).

Partides alçades d'abonament íntegre:

S'abonaran al constructor en la seva totalitat un cop identificats els treballs o obres a què es refereixin d'acord amb les condicions del contracte, sense perjudici del que s'hagi pogut establir respecte del seu abonament fraccionat.

Quan l'especificació dels treballs o obres constitutius d'una partida alçada d'abonament íntegre no figuri en els documents contractuals del projecte o hi figuri de manera incompleta, imprecisa o insuficient a les finalitats de la seva execució, s'estarà a les instruccions que, a aquests efectes, dicti per escrit la direcció facultativa a les que es pot oposar el constructor en cas de disconformitat.

III.5. Abonament de les obres i formes de pagament

El promotor efectuarà els pagaments en els terminis prèviament establerts. L'import en virtut dels quals es verificaran els pagaments correspondrà al de les certificacions d'obra conformades pel director d'obra.

El sistema de pagament dels preus convinguts s'efectuarà en els terminis establerts per la normativa vigent que regula les mesures de lluita contra la morositat en les operacions comercials. Així mateix, i pel que fa a les factures, aquestes s'hauran de presentar en la forma que acordin les parts, i en qualsevol cas, en la forma i en els termes que estableixi la normativa vigent en relació a la factura electrònica, així com altra normativa que li sigui d'aplicació.

Segons la modalitat triada per a la contractació de les obres i exceptuant que contractualment s'hagi establert una altra cosa, l'abonament dels treballs podrà efectuar-se com segueix:

- tipus fix o tant alçat total: s'abonarà la xifra prèviament fixada, disminuïda, en el seu cas, a l'import de la baixa efectuada per l'adjudicatari.
- tipus fix o tant alçat per unitat d'obra: s'abonarà el preu invariable del qual s'hagi fixat a la bestreta, podent només variar el número d'unitats executades.
- tant variable per unitat d'obra: s'abonarà segons les condicions en què es realitzi i els materials diversos emprats en la seva execució d'acord amb les ordres de la direcció facultativa.
- per llistes de jornals i rebuts de materials: s'abonarà en ambdós casos els autoritzats en la forma acordada per les parts.
- per hores de treball executat: s'abonarà d'acord a les condicions determinades en el contracte.

III.6. Obres per administració (directa o delegada)

Administració

Obres per Administració són aquelles en què les gestions que calgui per a la seva realització les porta directament la propietat, sigui personalment, a través de representant o bé mitjançant un constructor. Les obres per administració poden ser: obres per administració directa i obres per administració delegada o indirecta.

Obres per administració directa

Són les que la propietat, per si mateixa o mitjançant representant -que pot ser el mateix director d'obra autoritzat expressament per aquest tema-, porti directament les gestions que calguin per a l'execució de l'obra, adquirint-ne els materials, contractant-ne el seu transport a l'obra i, en definitiva, intervenint directament en totes les operacions precises perquè el personal que hagi contractat pugui realitzar-la.

En aquestes obres, la propietat reuneix la doble condició de promotora i constructora, ja que la persona encarregada de la realització de l'obra en depèn, ja sigui com assalariada seva o bé com a autònoma o empresa que hagi contractat.

Obres per administració delegada o indirecta

Són les que acorden la propietat i un constructor per tal de que aquest últim i per compte de la propietat, realitzi les gestions i els treballs que calguin i s'acordin.

Característiques de les obres per administració delegada:

- Propietat:
Té l'obligació d'abonar directament o per mitjà del constructor totes les despeses inherents a la realització dels treballs convinguts.
La propietat es reserva la facultat de poder ordenar, bé per si mateixa o mitjançant el director d'obra en la seva representació, l'ordre i la marxa dels treballs, i tots els elements que cregui necessaris per a la realització dels treballs convinguts.
- Constructor:
Té l'obligació de portar la gestió pràctica dels treballs, aportant els seus coneixements constructius, els mitjans auxiliars que calguin i tot el que es requereixi per a l'execució dels treballs, percebent per la tasca un percentatge prefixat sobre l'import total de les despeses efectuades i abonades pel constructor.
- Adquisició dels materials i aparells:
Tot i la reserva que la propietat té per a l'adquisició dels materials i aparells, si s'autoritza al constructor per a la seva gestió i adquisició, aquest haurà de presentar a la propietat o en la seva representació al director d'obra, els preus i les mostres dels materials i aparells oferts, necessitant abans d'adquirir-los, la seva aprovació prèvia.
- Liquidació de les obres:
Per a la seva liquidació, regirà el que s'hagi pactat entre les parts i, davant la seva manca, les despeses d'administració les presentarà el constructor a la propietat, en relació valorada, a la qual s'adjuntarà els documents següents, tots ells conformats per la direcció d'execució d'obra:
 - Les factures originals dels materials adquirits per als treballs i el document adequat que justifiqui el seu dipòsit o utilització en l'obra.
 - Les nòmines dels jornals abonats, ajustades al que s'estableix en la legislació vigent, especificant el nombre d'hores treballades en l'obra pels operaris de cada ofici i la seva categoria. Les nòmines s'acompanyen d'una relació numèrica del personal –relacionat segon les diferents categories- que hagi treballat en l'obra durant el termini de temps per al qual es presenten.

- Les factures originals dels transports de materials posats en l'obra i/o de la retirada adequada dels residus de la construcció.
- Els rebuts de llicències, impostos i altres càrregues inherents a l'obra que hagi pagat o en la gestió de la qual hi hagi intervingut el constructor, ja que el seu abonament és sempre a compte de la propietat.

A la suma de totes les despeses inherents a la pròpia obra en la gestió o pagament de la qual hagi intervingut el constructor, se li aplicarà el percentatge¹⁵ si no hi ha conveni especial, entenent-se que en aquest estan inclosos els mitjans auxiliars i els de seguretat preventius d'accidents, les despeses generals que originin al constructor els treballs per administració que realitzi i el seu benefici industrial.

- Abonament al constructor dels comptes d'administració delegada:
Llevat pacte diferent, els abonaments al constructor els realitzarà la propietat mensualment segons els comunicats de treball realitzats aprovats per ella o per representant a qui hagi delegat.
- Responsabilitat del constructor en el baix rendiment del seu personal:
Si el director d'obra advertís en els comunicats mensuals d'obra executada (que de forma preceptiva li presenta el constructor) que els rendiments de la mà d'obra, en totes o en alguna de les unitats d'obra executades fossin notablement inferiors als que correspondrien per a unitats d'obra anàlogues, li ho notificarà per escrit al constructor perquè faci les gestions oportunes a fi de que els nivells de rendiment siguin els desitjats.
Un cop notificat al constructor si, en el mesos successius, els rendiments no arribessin als estàndards, el propietari queda facultat per compensar-se la diferència. En cas de no arribar ambdues parts a un acord pel que fa als rendiments de la mà d'obra, se sotmetrà el cas al mètode de resolució de conflictes més adient (mediació, arbitratge, etc.).
- Responsabilitats del constructor:
El constructor només serà responsable dels defectes constructius que poguessin tenir els treballs o unitats executades per ell. Així mateix, serà responsable dels accidents o perjudicis que poguessin sobrevenir a operaris o a terceres persones per no haver pres les mesures necessàries previstes a les disposicions legals vigents.
En base a l'exposat, el constructor està obligat a reparar pel seu compte els treballs defectuosos i a respondre també dels accidents o perjudicis als seus operaris o a terceres persones.
El constructor no serà responsable del mal resultat que poguessin donar els materials i aparells elegits quan la propietat hagi exercit el seu dret d'adquisició dels mateixos.

III.7. Altres

Assegurança de les obres

El constructor estarà obligat a assegurar l'obra objecte del contracte durant tot el temps que duri la seva execució fins la recepció definitiva. La quantia de l'assegurança coincidirà en cada moment amb el valor que tinguin per contracte els objectes assegurats.

En cas de sinistre a l'obra, l'import abonat per l'asseguradora s'ingressarà en un compte a nom de la propietat perquè s'aboni la construcció de l'obra d'acord amb el seu desenvolupament.

En cap cas, llevat conformitat expressa del constructor reflectida en document públic, la propietat podrà disposar d'aquest import per altres aspectes que no siguin els de la reconstrucció de la part sinistrada.

En les obres de reforma o reparació es fixarà prèviament la part que hagi de ser assegurada i la seva quantia, entenent-se que l'assegurança comprèn tota la part afectada per l'obra, a no ser que es disposi altra cosa.

El constructor, de forma prèvia a la contractació de l'assegurança, posarà en coneixement de la propietat, els riscos assegurats i les condicions de la pòlissa, per tal que manifesti la seva conformitat o objeccions, si és el cas.

¹⁵ A manca de definició, es pot prendre com a referència un percentatge del 15 %.

Conservació de l'obra fins a la recepció definitiva

Entre les obligacions del constructor, hi ha la de conservar l'obra en correctes condicions fins a la seva recepció definitiva.

Si el constructor no atén a aquesta obligació i, en el cas que l'edifici no hagi estat ocupat per la propietat abans de la recepció definitiva, el director d'obra, en representació de la propietat, podrà disposar el que precisi, a càrrec del constructor perquè s'atengui la vigilància, neteja i tot el que fos necessari per a la seva bona conservació.

En el supòsit de recepció provisional de l'obra, el constructor només podrà disposar-hi les eines i materials indispensables per a la seva vigilància i neteja i per als treballs que fos necessari executar.

Utilització per part del constructor d'edificis o bens de la propietat

Quan durant l'execució de les obres el contractista ocupi i/o utilitzi, prèvia autorització de la propietat, edificis o materials o eines que pertanyin a la mateixa, els haurà d'utilitzar i conservar adequadament per al seu correcte retorn en el moment de la finalització del contracte. De no ser així, el constructor haurà d'assumir els costos que se'n derivin.

Annex 1

AGENTS DE L'EDIFICACIÓ. Llei 38/1999 d'Ordenació de l'Edificació (LOE). DEFINICIÓ I OBLIGACIONS

1. DEFINICIÓ dels agents intervinents en l'edificació

Promotor

Serà considerat promotora qualsevol persona física o jurídica, pública o privada, que individualment o col·lectivament decideix, impulsa, programa i finança amb recursos propis o aliens, les obres d'edificació per a si o per a la seva posterior alienació, lliurament o cessió a tercers sota qualsevol títol.

Projectista

És l'agent que, per encàrrec del promotor i amb subjecció a la normativa tècnica i urbanística corresponent, redacta el projecte.

Podran redactar projectes parcials del projecte, o parts que el complementin, altres tècnics, sempre de forma coordinada amb l'autor del projecte.

Quan el projecte es desenvolupi o completi mitjançant projectes parcials o altres documents tècnics segons el que preveu l'apartat 2 de l'article 4 de la LOE, cada projectista assumirà la titularitat del seu projecte.

Constructor

És l'agent que assumeix, contractualment davant el promotor, el compromís d'executar amb mitjans humans i materials, propis o aliens, les obres o part de les mateixes amb subjecció al projecte i al contracte.

Director d'obra

És l'agent que, formant part de la direcció facultativa, dirigeix el desenvolupament de l'obra en els aspectes tècnics, estètics, urbanístics i mediambientals, de conformitat amb el projecte que la defineix, la llicència d'edificació i altres autoritzacions preceptives i les condicions del contracte, amb l'objecte d'assegurar la seva adequació a la finalitat proposada.

Podran dirigir les obres dels projectes parcials altres tècnics, sota la coordinació del director d'obra.

Director de l'execució de l'obra

És l'agent que, formant part de la direcció facultativa, assumeix la funció tècnica de dirigir l'execució material de l'obra i de controlar qualitativament i quantitativament la construcció i la qualitat de l'edificat.

Entitats i laboratoris de control de qualitat de l'edificació

Són entitats de control de qualitat de l'edificació aquelles capacitades per prestar assistència tècnica en la verificació de la qualitat del projecte, dels materials i de l'execució de l'obra i les seves instal·lacions d'acord amb el projecte i la normativa aplicable.

Són laboratoris d'assaigs per al control de qualitat de l'edificació els capacitats per prestar assistència tècnica, mitjançant la realització d'assaigs o proves de servei dels materials, sistemes o instal·lacions d'una obra d'edificació.

Subministradors de productes

Es consideren subministradors de productes els fabricants, emmagatzemadors, importadors o venedors de productes de construcció.

S'entén per producte de construcció aquell que es fabrica per a la seva incorporació permanent en una obra incloent materials, elements semielaborats, components i obres o part de les mateixes, tant acabades com en procés d'execució.

Propietaris i usuaris

La Llei d'Ordenació de l'Edificació també inclou als propietaris i als usuaris com a agents de l'edificació.

Coordinador de seguretat i salut

La LOE regula quines són les titulacions que habiliten per desenvolupar la funció de coordinació de seguretat i salut. El RD 1627/1997¹⁶ integra aquesta figura com a part de la direcció facultativa de l'obra. El coordinador en matèria de seguretat i de salut durant l'elaboració del projecte d'obra és el tècnic competent designat pel promotor per coordinar, durant la fase del projecte d'obra, l'aplicació dels principis que s'esmenten a l'article 8 del Reial Decret 1627/1997.

El coordinador en matèria de seguretat i de salut durant la fase d'execució de l'obra és el tècnic competent integrat a la direcció facultativa, designat pel promotor per dur a terme les tasques que s'esmenten a l'article 9 del RD 1627/1997.

2. OBLIGACIONS dels agents intervinents en el procés d'obra

Els agents intervinents en el procés d'edificació compliran amb les obligacions i les funcions que els assigna la normativa vigent aplicable, d'acord amb la regulació de la Llei d'Ordenació de l'Edificació (LOE) o altra reglamentació¹⁷.

Promotor

Tenir sobre el solar la titularitat d'un dret que el faculti per construir-hi.

Facilitar la documentació i informació prèvia necessària per a la redacció del projecte, així com autoritzar al director d'obra les seves posteriors modificacions.

Gestionar i obtenir les preceptives llicències i autoritzacions administratives, així com el visat dels treballs professionals que en el seu cas fossin preceptius.

Subscriure l'acta de recepció de l'obra i les assegurances previstes a l'article 19 de la LOE.

Lliurar a l'adquirent la documentació d'obra executada, qualsevol altre document exigible per les administracions competents o qualsevol altra documentació que es derivi de la normativa vigent.

Projectista

Estar en possessió de la titulació acadèmica i professional habilitant per a la redacció del treball en aplicació de l'article 10.2.a)¹⁸ de la LOE i d'acord amb les seves competències i especialitats, i complir les condicions exigibles per a l'exercici de la professió. En cas de persones jurídiques, designar la persona tècnica redactora del projecte que tingui la titulació professional habilitant.

Redactar el projecte amb subjecció a la normativa vigent i al que s'hagi establert en el contracte i lliurar-lo.

Acordar, si s'escau, amb el promotor la contractació de col·laboracions parcials.

Constructor

Executar l'obra amb subjecció al projecte, a la legislació aplicable i a les instruccions del director d'obra i del director de l'execució de l'obra, per tal d'assolir la qualitat exigida en el projecte.

Tenir la titulació o capacitació professional que habilita per al compliment de les condicions exigibles per actuar com a constructor.

Designar el cap d'obra que assumirà la representació tècnica del constructor a l'obra i que, per la seva titulació o experiència, haurà de tenir la capacitació adequada d'acord amb les característiques i la complexitat de l'obra.

Assignar a l'obra els mitjans humans i materials que la seva importància requereixi.

Formalitzar les subcontractacions de determinades parts o instal·lacions de l'obra dins dels límits establerts en el contracte.

Signar l'acta de replanteig o de començament i l'acta de recepció de l'obra.

Facilitar al director d'obra les dades necessàries per a l'elaboració de la documentació de l'obra executada.

Subscriure les garanties previstes a l'article 19 de la LOE.

¹⁶ RD 1627/1997 pel qual s'estableixen disposicions mínimes de seguretat i salut en les obres de construcció

¹⁷ A l'Annex 2 d'aquest plec es detallen altres obligacions específiques per a aquest agent previstes a la normativa aplicable.

¹⁸ Veure esquema de tècnics competents per tipus d'intervenció i ús principal de l'edificació segons la LOE. Esquema tret de la "Guia breu de suport tècnic dels agents de l'edificació" de l'OCT-COAC

Director d'obra

Estar en possessió de la titulació acadèmica i professional habilitant per dur a terme el treball, segons correspongui en aplicació de l'article 12.3.a)¹⁸ de la LOE i d'acord amb les seves competències i especialitats, i complir les condicions exigibles per a l'exercici de la professió. En cas de persones jurídiques, designar el tècnic director d'obra que tingui la titulació professional habilitant.

Verificar el replanteig i l'adequació de la fonamentació i de l'estructura projectades a les característiques geotècniques del terreny.

Resoldre les contingències que es produeixin a l'obra i consignar al Llibre d'ordres i assistències les instruccions precises per a la correcta interpretació del projecte.

Elaborar, a requeriment del promotor o amb la seva conformitat, eventuais modificacions del projecte, que vinguin exigides per la marxa de l'obra sempre que aquestes s'adaptin a les disposicions normatives contemplades i observades en la redacció del projecte.

Subscriure l'acta de replanteig o de començament d'obra i el certificat final d'obra, així com conformar les certificacions parcials i la liquidació final de les unitats d'obra executades, amb els visats que en el seu cas fossin preceptius.

Elaborar i subscriure la documentació de l'obra executada per lliurar-la al promotor, amb els visats que en el seu cas fossin preceptius.

En aquells casos en què el director d'obra i el director de l'execució de l'obra sigui el mateix professional, de conformitat amb el que preveu la LOE, el director d'obra també haurà d'assumir les obligacions corresponents al director de l'execució de l'obra.

Director de l'execució de l'obra

Estar en possessió de la titulació acadèmica i professional habilitant per dur a terme el treball, segons correspongui en aplicació de l'article 13.2.a)¹⁸ de la LOE i d'acord amb les seves competències i especialitats, i complir les condicions exigibles per a l'exercici de la professió. En cas de persones jurídiques, designar la persona tècnica directora de l'execució de l'obra que tingui la titulació professional habilitant.

Verificar la recepció en obra dels productes de construcció, ordenant la realització d'assaigs i proves precises.

Dirigir l'execució material de l'obra comprovant els replanteigs, els materials, la correcta execució i disposició dels elements constructius i de les instal·lacions, d'acord amb el projecte i amb les instruccions del director d'obra.

Consignar en el Llibre d'ordres i assistències les instruccions precises.

Subscriure l'acta de replanteig o de començament d'obra i el certificat final d'obra, així com elaborar i subscriure les certificacions parcials i la liquidació final de les unitats d'obra executades.

Col·laborar amb els restants agents en l'elaboració de la documentació de l'obra executada, aportant els resultats del control realitzat.

Entitats i laboratoris de control de qualitat de l'edificació

Prestar assistència tècnica i lliurar els resultats de la seva activitat a l'agent autor de l'encàrrec i, en tot cas, a la persona responsable tècnica de la recepció i acceptació dels resultats de l'assistència, ja sigui el director de l'execució de les obres, o l'agent que correspongui en les fases de projecte, l'execució de les obres i la vida útil de l'edifici.

Justificar que tenen implantat un sistema de gestió de la qualitat que defineix els procediments i mètodes d'assaig o inspecció que utilitza en la seva activitat i que compten amb capacitat, personal, mitjans i equips adequats.

Subministradors de productes

Realitzar els lliuraments dels productes d'acord amb les especificacions de la comanda, responent del seu origen, identitat i qualitat, així com del compliment de les exigències que, si s'escau, estableixi la normativa tècnica aplicable.

Facilitar, quan escaigui, les instruccions d'ús i manteniment dels productes subministrats, així com les garanties de qualitat corresponents, per a la seva inclusió en la documentació de l'obra executada.

Propietaris i usuaris

Són obligacions de la propietat conservar en bon estat l'edificació mitjançant un adequat ús i manteniment, així com rebre, conservar i transmetre la documentació de l'obra executada i les assegurances i garanties amb què aquesta compti.

Són obligacions dels usuaris, siguin o no propietaris, la utilització adequada dels edificis o de part dels mateixos de conformitat amb les instruccions d'ús i manteniment, contingudes en la documentació de l'obra executada.

ESQUEMA DE TÈCNICS COMPETENTS¹⁹ -en base a la Llei d'Ordenació a l'Edificació, LOE- en funció del tipus d'intervenció, l'ús principal de l'edifici, i d'acord a les especialitats i competències específiques dels tècnics.

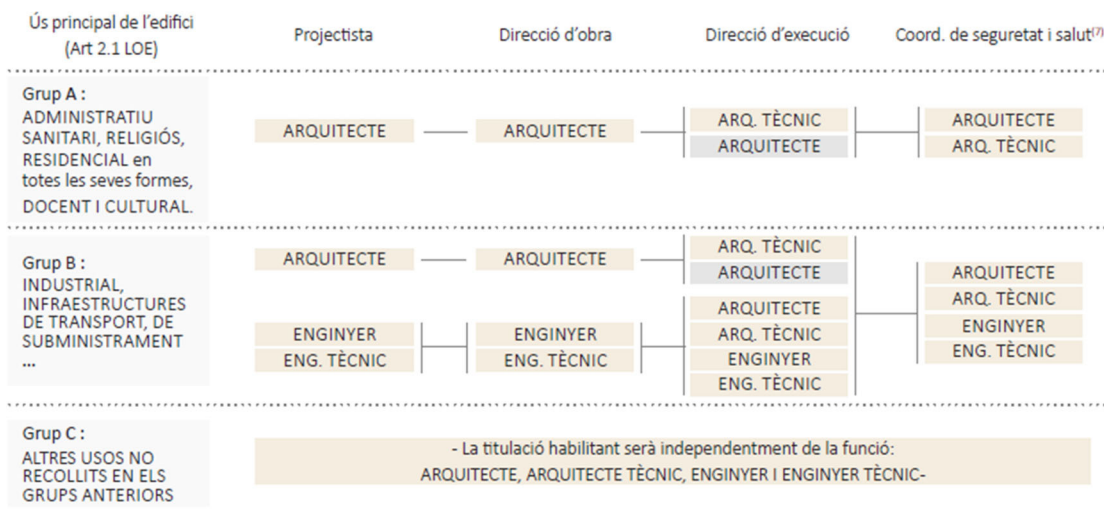

OBRES RECOLLIDES A L'ART. 2.2 DE LA LOE:

- Obra nova, i
- Intervencions en edificis existents:
 - Amb caràcter d'intervenció total, o
 - Que suposin una variació essencial del volum, la composició exterior o el conjunt del sistema estructural, o modifiquin els usos característics de l'edifici.
 - Obres amb caràcter d'intervenció total en edificis catalogats o intervencions que afectin els elements o parts objecte de protecció.

En el cas d'intervencions en edificis existents que no estiguin contemplades per l'Art. 2.2 de la LOE, l'Arquitecte pot assumir les funcions del director d'execució.

¹⁹ Esquema tret de la "Guia breu de suport tècnic dels agents de l'edificació" de l'OCT-COAC.

Annex 2

AGENTS DE L'EDIFICACIÓ. OBLIGACIONS PER ALS DIFERENTS AGENTS segons altra reglamentació

(Entre d'altres, es destaca la referent a la seguretat i salut de les obres de construcció, el control de qualitat de l'obra, la de residus de la construcció i enderroc i el Codi estructural)

▪ Seguretat i Salut en les obres de construcció²⁰

Promotor

- Designar els coordinadors de seguretat i salut quan siguin necessaris.
- Garantir que les persones coordinadores en matèria de seguretat compleixin les seves obligacions pel que fa a la presència, dedicació i activitat en relació amb la seguretat i salut de l'obra.

Constructor

- Elaborar el pla de seguretat i salut en base a l'estudi de seguretat i salut (en obres que requereixen projecte²¹). Quan no sigui necessari un projecte, el constructor podrà elaborar un document de prevenció en base a la seva avaluació de riscos i als seus procediments de treball o voluntàriament pot presentar un pla de seguretat i salut.
- Comunicar l'obertura del centre de treball i fer complir al seu personal el que estableix el pla de seguretat i salut.
- Tenir elaborat i actualitzat, conforme les activitats que desenvolupa, un pla de prevenció de riscos laborals que estigui integrat en tota l'organització empresarial.
- Atendre les indicacions i les instruccions de la coordinació de seguretat i salut i les de la direcció facultativa, seguint els procediments de seguretat en el treball previstos i aprovats en el pla de seguretat i salut, i les seves possibles actualitzacions.
- Estar inscrit al REA (Registre d'empreses acreditades) per a poder ser contractat.

Coordinador de seguretat i salut

- Aprovar el pla de seguretat i salut i les seves modificacions.
- Adoptar les mesures necessàries perquè només les persones autoritzades puguin accedir a l'obra.
- Coordinar l'aplicació dels principis generals de prevenció i de seguretat, les activitats de l'obra i organitzar la coordinació d'activitats empresarials, i les accions i funcions de control de l'aplicació correcta dels mètodes de treball, entre d'altres.
- Adoptar les mesures necessàries per garantir que només les persones autoritzades puguin accedir a l'obra.

Direcció facultativa

Cas particular: en els casos en què, en base a la normativa, no sigui necessària la designació de coordinador en fase d'obra:

- Aprovar el pla de seguretat i salut i les seves modificacions.
- Adoptar les mesures necessàries per garantir que només les persones autoritzades puguin accedir a l'obra.

▪ Control de qualitat de l'obra²²

El control de qualitat de les obres realitzat inclourà el control de recepció de productes, els controls de l'execució i de l'obra acabada.

Director d'execució:

- Elaborar un programa de control de qualitat en base al pla de control de qualitat contingut en el projecte.
- Recopilar la documentació del control realitzat, verificant que és conforme amb el que estableix el projecte, els seus annexos i modificacions.

²⁰ RD. 1627/1997 pel qual s'estableixen les disposicions mínimes de Seguretat i Salut en les obres de construcció

²¹ Obres que requereixen projecte en base a l'art. 2.2 de la LOE

²² RD. 314/2006 pel que s'aprova el Codi tècnic de l'edificació (CTE); D. 375/1988 sobre control de qualitat a l'edificació

Constructor:

- Tenir a la seva disposició el programa de control de qualitat, elaborat en base al pla, per la direcció d'execució de l'obra. L'obra s'executarà conforme al programa i a les instruccions i ordres de la direcció facultativa quant a inspeccions, proves, assaigs i altres.
- Recopilar dels subministradors la documentació dels productes, materials i equips així com les seves instruccions d'ús i manteniment i les garanties corresponents quan escaigui, per tal de facilitar-los al director d'obra i al director de l'execució de l'obra.
- La documentació de qualitat preparada pel constructor sobre cadascuna de les unitats d'obra podrà servir, si així ho autoritzés el director de l'execució de l'obra, com a part del control de qualitat de l'obra.

▪ Residus de construcció i enderroc²³**Promotor** (com a productor de residus)

- Presentar davant de l'ajuntament, amb la sol·licitud de la llicència d'obres, un document d'acceptació de la gestió de residus de construcció i enderroc, signat pel gestor de residus, on també hi consti l'import rebut a compte per a la posterior gestió.
- Acceptar el pla de gestió de residus elaborat pel constructor i aprovat per la direcció facultativa.
- Disposar del certificat de gestió de residus per acreditar-ne la gestió realitzada i garantir la seva conservació durant cinc anys.

Constructor

- Elaborar i presentar al productor de residus (promotor) un pla de gestió de residus que reflecteixi com es durà a terme les obligacions que es deriven en relació al qual determina l'estudi de gestió de residus de construcció i enderroc.
- Separar dins l'àmbit de l'obra, en tot cas, els residus, segons estableix la normativa vigent.

Direcció facultativa

- Analitzar i aprovar el pla de gestió de residus de construcció i enderroc.

▪ Codi Estructural-21²⁴**Constructor**

- Elaborar un directori amb identificació dels agents i subministradors involucrats a l'obra.
- Comunicar a la direcció facultativa el sistema d'emmagatzematge i registre que utilitzarà per garantir el nivell de traçabilitat establert pels materials i productes emprats a l'obra.
- Elaborar els procediments escrits per a cadascun dels processos d'execució de l'estructura, coherents amb el projecte, d'acord amb la reglamentació que sigui aplicable i conforme als mitjans de producció propis.
- Elaborar el programa d'autocontrol de l'execució.
- Disposar la documentació que avala la idoneïtat tècnica dels equips i mitjans auxiliars
- Comprovar la conformitat de la documentació de cadascun dels productes abans de la seva utilització, d'acord amb els criteris del CodE-21.
- Durant l'execució de l'obra, elaborar la documentació que reglamentàriament sigui exigible i de conformitat amb l'establert en el projecte i a la normativa vigent.
- Disposar de certificació de conformitat amb la UNE-EN ISO 14001 o norma equivalent ISO 14001 per l'abast de l'obra si la propietat decideix una certificació ambiental nivell A de l'estructura.
- Estar en possessió d'un sistema de qualitat certificat conforme a la UNE-EN ISO 9001 per a l'abast de les activitats d'execució requerides, quan el control d'execució es realitzi a nivell intens.

Direcció facultativa

Aprovar el pla d'obra i el programa d'autocontrol d'execució del constructor.

²³ RD. 105/2008 pel qual es regula la producció i gestió dels residus de construcció i enderroc

²⁴ Reial Decret 470/2021 pel qual s'aprova el Codi Estructural



PLEC GENERAL DE CONDICIONS TÈCNIQUES EN EDIFICACIÓ 2022 CAIB-COAC

ÍNDEX

PART I: Condicions d'execució de les unitats d'obra

1. Actuacions prèvies
 - 1.1. Demolicions
2. Revestiments i paviments
 - 2.1. Revestiment de paraments
 - 2.1.1. Aplacats
 - 2.1.2. Pintures
 - 2.2. Paviments de sòls i escales
 - 2.2.1. Paviments flexibles per a sòls i escales
 - 2.2.2. Paviments continus per a sòls i escales
 - 2.2.3. Soleres

PART II. Condicions de recepció dels productes

1. Condicions de recepció dels productes
2. Relació de productes amb marcatge CE

PART III. Gestió de residus de construcció o demolició en l'obra

1. Gestió de residus de construcció o demolició en l'obra

ANNEXOS

1. Annex I. Relació de Normativa tècnica d'aplicació en els projectes i en l'execució d'obres



PART I: Condicions d'execució de les unitats d'obra

1. Actuacions prèvies

1.1. Demolicions

Descripció

Descripció

Operacions destinades a la demolició total o parcial d'un edifici o d'un element constructiu, incloent-hi o no la càrrega, el transport i la descàrrega dels materials utilitzables i no utilitzables que es produeixin en els derrocaments.

Tindrà preferència la demolició selectiva, tot procurant recuperar, separar i classificar el percentatge més gran possible dels residus generats durant els treballs de derrocament, de manera que els elements alçats o demolits en l'edifici puguin ser aprofitats i estiguin preparats per a després reutilitzar-los, reciclar-los o recuperar-los per mitjà d'un procediment adequat.

Criteris de mesurament i valoració d'unitats

El criteri de mesurament serà com s'indica en els diferents capítols.

Generalment, es mesurarà independentment el derrocament en: metre lineal (m), metre quadrat (m²) o metre cúbic (m³), depenent de la naturalesa de l'element. En demolicions i derrocaments d'elements es mesurarà preferiblement en metres cúbics aparents, considerant el volum de l'envoltant, descomptant elements auxiliars, desmuntables i similars. Aquesta unitat inclou els treballs de derrocament, demolició i evacuació o retirada en l'obra mateixa. En una unitat independent es valoren els treballs de preparació per a reutilitzar, reciclar o valorar, així com la càrrega i transport del material per a fer-ho, mesurat en m³ o tona. En cas que no sigui possible, es mesurarà la càrrega sobre camió, transport i gestió en punt autoritzat en m³ o tona.

Prescripcions quant a l'execució per unitats d'obra

Característiques tècniques de cada unitat d'obra

• Condicions prèvies

Es farà un reconeixement previ de l'estat de les instal·lacions, estructura, estat de conservació, estat de les edificacions confrontants o mitgeres. Es prestarà especial atenció en la inspecció de soterranis, espais tancats, dipòsits, etc., per a determinar l'existència o no de gasos, vapors tòxics, inflamables, etc. Es comprovarà que no hi hagi emmagatzematge de materials combustibles, explosius o perillosos. A més, es comprovarà l'estat de resistència de les diferents parts de l'edifici. Es procedirà a apuntalar i baixar buits i façanes, quan sigui necessari, i se seguirà com a procés de treball de baix cap amunt, és a dir, de manera inversa a com es realitza la demolició. Així, es reforçaran les cornises, escopidors, balcons, voltes, arcs, murs i parets. Es desconnectaran les diferents instal·lacions de l'edifici, com ara aigua, electricitat i telèfon, neutralitzant-se les seves connexions de servei. Es deixaran previstes preses d'aigua per al reg, per a evitar la formació de pols, durant els treballs. Es protegiran els elements de servei públic que puguin veure's afectats, com boques de reg, tapes i embornals d'albellons, arbres, fanals, etc. En edificis amb estructura de fusta o amb abundància de material combustible es disposarà, com a mínim, d'un extintor manual contra incendis. Es procedirà a desinsectar, en els casos on es faci necessari, sobretot quan es tracti d'edificis abandonats, totes les dependències de l'edifici.

S'haurà de donar prioritat als treballs de desconstrucció abans que als de demolició indiscriminada per a facilitar la gestió de residus a realitzar en l'obra.

L'arregle selectiva dels materials per a reutilitzar-los, reciclar-los i recuperar-los inclou una fase prèvia de prevenció i preparació perquè es puguin aprofitar.



Abans de començar obres de demolició s'hauran de prendre les mesures adequades per a identificar els materials que puguin contenir amiant. Si existeix cap mena de dubte sobre la presència d'amiant en un material o una construcció, hauran d'observar-se les disposicions del Reial decret 396/2006. L'amiant, classificat com a residu perillós, s'haurà d'arreglar per empresa inscrita en el Registre d'Empreses amb Registre d'Amiant (RERA), per a separar-lo de la resta de residus en origen, en embalatges degudament etiquetats i amb tancaments apropiats, i transportar d'acord amb la normativa específica sobre transport de residus perillosos.

Procés d'execució

• Execució

En l'execució s'inclouen dues operacions: enderrocament i retirada dels materials d'enderrocament. Totes dues es realitzaran d'acord amb l'inventari d'elements per a desconstrucció, reutilització o demolició selectiva, al programa d'arregla i selecció en origen o *in situ*, i a la *Part III* d'aquest Plec de condicions sobre gestió de residus de demolició i construcció en l'obra.

- La demolició podrà realitzar-se segons els procediments següents:

Demolició per mitjans mecànics:

Demolició per espenta, quan l'altura de l'edifici que vagi a demolir-se, o part d'aquest, sigui inferior a 2/3 del que pugui assolir la màquina i aquesta pugui maniobrar lliurement sobre el sòl amb prou consistència. No es pot usar contra estructures metàl·liques ni de formigó armat. S'haurà demolit abans, element a element, la part de l'edifici que estigui en contacte amb mitgeres, de manera que es deixi aïllat el tall de la màquina.

Demolició per col·lapse; pot efectuar-se mitjançant espenta per impacte de bola de gran massa o mitjançant ús d'explosius. Els explosius no s'utilitzaran en edificis d'estructures d'acer, amb predomini de fusta o elements fàcilment combustibles.

Demolició manual o element a element, quan els treballs s'efectuïn seguint un ordre que, en general, correspon a l'ordre invers seguit per a la construcció, planta per planta, començant per la coberta de dalt cap avall. S'ha de procurar l'horizontalitat i evitar que treballen operaris situats a diferents nivells.

S'ha d'evitar treballar en obres de demolició i derrocament cobertes de neu o en dies de pluja. Les operacions de derrocament s'efectuaran amb les precaucions necessàries per a aconseguir unes condicions de seguretat suficients i evitar danys en les construccions pròximes, i es designaran i marcaran els elements que hagin de conservar-se intactes. Els treballs es faran de manera que produeixin la menor molèstia possible als ocupants de les zones pròximes a l'obra que cal derrocar.

No se suprimiran els elements atirantats o d'enriostament en la mesura que no se suprimeixin o contraresten les tensions que incideixin sobre aquests. En elements metàl·lics en tensió es tindrà present l'efecte d'oscil·lació quan es realitzi el tall o se suprimeixin les tensions. El tall o desmuntatge d'un element no manejable per una sola persona es farà mantenint-lo suspès o apuntalat, evitant caigudes brusques i vibracions que es transmeten a la resta de l'edifici o als mecanismes de suspensió. En la demolició d'elements de fusta s'arrancaran o doblegaran les puntes i claus. No s'acumularan RCDs ni recolzaran elements contra tanques, murs i suports, propis o mitgers, mentre aquests hagin de romandre drets. Tampoc es dipositaran RCDs sobre bastides. S'evitarà l'acumulació de materials procedents del derrocament en les plantes o forjats de l'edifici per a impedir les sobrecàrregues.

L'abatiment d'un element constructiu es realitzarà permetent el gir, però no el desplaçament, dels punts de suport, mitjançant mecanisme que treballi per damunt de la línia de suport de l'element i permeti el descens lent. Quan calgui derrocar arbres, es delimitarà la zona, es tallaran per la seva base havent-los atirantat abans i s'abatran després.

Els compressors, martells pneumàtics o similars, s'utilitzaran amb autorització prèvia de la direcció facultativa. Les grues no s'usaran per a fer esforços horitzontals o oblics. Les càrregues es començaran a elevar lentament amb la finalitat d'observar si es produeixen anomalies; en aquest cas, s'esmenaran després d'haver descendit novament la càrrega al seu lloc inicial. No es descendiran les càrregues sota l'únic control del fre.

S'evitarà la formació de pols regant lleugerament els elements i/o enderrocs. En finalitzar la jornada no han de quedar elements de l'edifici en estat inestable que el vent, les condicions atmosfèriques o altres causes puguin esfondrar. Es protegiran de la pluja, mitjançant lones o plàstics, les zones o elements de l'edifici que puguin ser afectats per aquella.

- L'evacuació dels RCDs es podrà realitzar de les maneres següents:

Es prohibirà llançar els RCDs des de dalt dels pisos de l'obra al buit.



Obertura de buits en forjats, coincidents en vertical amb l'ample d'un entrebigat i longitud d'1 m a 1,50 m, distribuïts de tal manera que en permeten la ràpida evacuació. Aquest sistema només podrà emprar-se en edificis o restes d'edificis amb un màxim de dues plantes i quan els RCDs siguin de grandària manejable per una persona.

Mitjançant grua, quan es disposi d'un espai per a la instal·lació i zona per a descàrrega de l'enderroc.

Mitjançant baixants tancats, prefabricats o fabricats *in situ*. L'últim tram del baixant s'inclinarà de manera que es redueixi la velocitat d'eixida del material i de manera que l'extrem quedi com a màxim a 2 m per damunt del recipient d'arreglega. El baixant no anirà situat exteriorment en façanes que donen a la via pública, llevat del tram inclinat inferior, i la seva secció útil no serà superior a 50 x 50 cm. La seva embocadura superior estarà protegida contra caigudes accidentals, i a més estarà proveïda de tapa susceptible de ser tancada amb clau, i s'ha de tancar abans de retirar el contenidor. Els baixants estaran allunyats de les zones de pas i se subjectaran convenientment a elements resistents del seu lloc d'emplaçament, de manera que en quedi garantida la seguretat.

Per desenrunat mecanitzat. La màquina s'aproximarà a la mitgeria com a màxim la distància que assenyali la documentació tècnica, sense sobrepassar en cap cas la distància d'1 m i treballant en direcció no perpendicular a la mitgeria.

En tot cas, l'espai on cauen els RCDs estarà delimitat i vigilat. No es permetran fogueres dins de l'edifici, i les fogueres exteriors estaran protegides del vent i vigilades. En cap cas s'utilitzarà el foc amb propagació de flama com a mitjà de demolició.

Ha d'establir-se un sistema en obra per a comptabilitzar el volum de residus generat i un seguiment dels lots o grups de residus i materials seguint la traçabilitat de reutilització, reciclatge i altres formes de recuperació del material, i s'arreglegaran els certificats de les operacions de valorització. En cas que no sigui possible, s'arxivaran els certificats de la correcta gestió en abocador autoritzat.

• Gestió de residus

Els residus generats durant l'execució de la unitat d'obra seran tractats segons la *Part III: Gestió de residus de construcció o demolició en l'obra*.

• Condicions d'acabament

En la superfície del solar es mantindrà el desaigne necessari per a impedir l'acumulació d'aigua de pluja o neu que pugui perjudicar locals o fonaments de finques confrontants. Finalitzades les obres de demolició, es netejarà el solar.

Control d'execució, assaigs i proves

• Control d'execució

Durant l'execució es vigilarà i es comprovarà que s'adopten les mesures de seguretat especificades, que es disposa dels mitjans adequats i que l'ordre i la forma d'execució s'adapten al que s'indica.

Durant la demolició, si apareixen clivelles en els edificis mitgers, es paraltzaran els treballs i s'avisarà a la direcció facultativa, per a efectuar-ne l'apuntament o consolidació si fos necessari, prèvia col·locació o no de testimonis.

Pel que fa als RCDs generats, es comprovarà que es duu a terme la classificació i la traçabilitat de cada lot o grup de residus, degudament documentats i evitant contaminacions.

Conservació i manteniment

En la mesura que s'efectuï la consolidació definitiva, en el solar on s'hagi realitzat la demolició, es conservaran les contencions, apuntaments i fitacions fetes per a subjectar les edificacions mitgeres, així com les tanques i/o tancaments.

Una vegada aconseguida la cota 0, es farà una revisió general de les edificacions mitgeres per a observar les lesions que hagin pogut sorgir. Les tanques, embornals, arquetes, pous i fitacions quedaran en perfecte estat de servei.

2. Revestiments i paviments

2.1. Revestiment de paraments



2.1.1. Aplacats

Descripció

Descripció

Revestiment per a acabats de paraments verticals amb plaques, plafons o peces, de pedra natural o artificial (aglomerada), taulell ceràmic, plafons sintètics, etc., assegurades al suport amb dispositius d'ancoratge vistos (perfils longitudinals i continus en forma de T, que abracen el cantell de les peces preferentment en horitzontal), ocults (subjectaran la peça per un cantell, mitjançant un piu o una platina) o bolons (fixats mecànicament al suport amb perforació de la placa). El sistema de subjecció de l'ancoratge al suport podrà ser amb encaixos tapats amb morter, cartutxos de resina epoxídica, fixació mecànica (tacs d'expansió) o fixació a un sistema de perfils de penjament (regulables en tres dimensions) fixat mecànicament al suport. També podran ser assegurades al suport mitjançant material d'unió, i a vegades a més amb peces metàl·liques.

Críteris de mesurament i valoració d'unitats

En cas de peces assegurades al suport amb dispositius d'ancoratge, metre quadrat d'aplatat incloent-hi rejuntada, ancoratges i queixal, descomptant buits, fins i tot eliminació de restes i neteja.

En cas de peces fixades al suport mitjançant material d'unió (i peces metàl·liques, si és el cas), metre quadrat de revestiment amb plaques o plaquetes de pedra natural, col·locades incloent-hi material de rejuntada: cimentós, de resines reactives o abeurada de morter acolorit, talls, eliminació de restes i neteja.

Prescripcions sobre els productes

Característiques i recepció dels productes que s'incorporin a les unitats d'obra

Segons CTE DB HE 1, punt 6 de l'apartat 5.1, en cas de formar part de l'envoltant tèrmica, es comprovarà que les propietats higrotèrmiques dels productes utilitzats en els tancaments es corresponen amb les especificades en el projecte: conductivitat tèrmica λ , factor de resistència a la difusió del vapor d'aigua μ , i, si és el cas, densitat ρ i calor específica c_p , en compliment de la transmitància tèrmica màxima exigida als tancaments que componen l'envoltant tèrmica.

Segons DB HR, apartat 4.1, en el plec de condicions del projecte han d'expressar-se les característiques acústiques dels productes utilitzats en els elements constructius de separació. Els productes que componen els elements constructius homogenis es caracteritzen per la massa per unitat de superfície kg/m^2 .

La recepció dels productes, equips i sistemes es farà tal com es desenvolupa en la *Part II: Condicions de recepció de productes*. Aquest control comprèn el control de la documentació dels subministraments (inclosa la del marcatge CE quan sigui pertinent), el control mitjançant distintius de qualitat o avaluacions tècniques d'idoneïtat i el control mitjançant assaigs.

- Plaques o plaquetes de pedra natural o artificial (vegeu *Part II: Relació de productes amb marcatge CE*, 8.1):

Diferents acabats en la cara vista, poliment mat, brillant, etc.

Grossària adequada en funció de la classe de pedra i l'emplaçament, d'acord amb el que s'especifica en el projecte.

Depenent de la naturalesa de la pedra, el granit no estarà meteoritzat, ni presentarà fissures. La pedra calcària serà compacta i homogènia de fractura. El marbre serà homogeni i no presentarà masses terroses. En cas d'utilització d'ancoratges, les plaques tindran els forats necessaris. El diàmetre dels forats serà 3 mm major que el del boló. Es recomana que el fons del forat del boló i els extrems d'aquest tinguin la forma de casquet esfèric. Així mateix, la longitud de l'orifici practicat en la pedra haurà de ser major que la longitud del piu o platina per a evitar el descans de la pedra en l'extrem superior.

- Bases per a aplacat:

Base de morter o capa de regularització amb morter per a aconseguir una planimetria suficient per a la col·locació en capa fina. En cas que hi hagi capes intermèdies compressibles el morter ha d'anar armat i fixat al suport base. En la regularització per a aplacats interiors: CSII o CSIII. En la regularització per a aplacats de façana: CSIII o CSIV (vegeu *Part II: Relació de productes amb marcatge CE*, 19.1).

- Material d'unió: adhesius cimentosos (morters cola) de diversos tipus: normal (C1), millorat (C2), en dispersió (D1) o (D2), i de resines reactives (R1) o (R2).



- Morters per a obra (vegeu *Part II: Relació de productes amb marcatge CE*, 19.1):

Segons RC-16, per als morters d'obra s'utilitzaran, preferentment, els ciments d'obra, i es podran usar també ciments comuns amb un contingut d'addició apropiat, i triar els més adequats en funció de les característiques mecàniques, i del contingut d'additiu airejant.

Els morters podran ser de diversos tipus.

Per als morters de calç seran recomanables les composicions següents (ciment blanc: calç: arena) en funció de l'emplaçament:

Exteriors en zones costaneres de gel (≥ 1000 m): 1:1:6.

Exteriors en la resta de zones: 1:2:8.

Interiors: 1:3:12.

- Ancoratges:

Ancoratges de subjecció al suport: no seran acceptables els ancoratges d'altres materials amb menor resistència i comportament a l'agressivitat ambiental que els d'acer inoxidable AISI 304 o 316, segons normes UNE.

Ancoratges de subjecció vistos: podran ser d'acer inoxidable o d'alumini lacat o anoditzat.

Ancoratges de subjecció ocults: els pivots podran tenir un diàmetre mínim de 5 mm i una longitud de 30 mm, i les platines una grossària mínima de 3 mm, ample de 30 mm i profunditat de 25 mm.

- Separadors de plaques: podran ser de clorur de polivinil de grossària mínima 1,50 mm.

- Material de rejuntada, es podrà utilitzar:

Material de rejuntada cimentosa. N'hi ha de dues classes: normal (CG1) i millorat (CG2). Aquest últim redueix l'absorció d'aigua i té major resistència a l'abrasió.

Material de rejuntada de resines reactives (RG), d'elevada adherència, resistència als productes químics, resistència bacteriològica, molt bona resistència a la humitat i excel·lent resistència a l'abrasió.

Es podran tapar parcialment les juntes amb tires d'un material compressible (goma, plàstics cel·lulars, làmines de suro o fibres per a calafatament), abans de tapar-les del tot.

- Material de segellament de juntes, segons especificació en projecte o indicacions de la direcció facultativa.

Prescripcions quant a l'execució per unitats d'obra

Característiques tècniques de cada unitat d'obra

D'acord amb el DB HR, apartat 4.2, en el Plec de Condicions del Projecte han d'expressar-se les característiques acústiques dels elements constructius obtingudes mitjançant assaigs en laboratori. Si aquestes s'han obtingut mitjançant mètodes de càlcul, els valors obtinguts i la justificació dels càlculs han d'incloure's en la memòria del projecte i consignar-se en el plec de condicions.

• Condicions prèvies: suport

El suport del revestiment petri haurà de complir les condicions següents quant a:

- Sensibilitat a l'aigua: els suports sensibles a l'aigua (fusta, aglomerats de fusta, etc.), poden requerir una emprimació impermeabilitzant.

- Rugositat en cas de suports molt llisos i poc absorbents, s'augmentarà la rugositat per picada o altres mitjans. En cas de suports disgregables es procedirà a aplicar tècniques i/o productes que assegurin un suport dur, estable i segur per a col·locar l'aplatat.

- Impermeabilització: sobre suports de fusta o guix serà convenient preveure una emprimació impermeabilitzant.

- Estabilitat dimensional: temps d'espera des de fabricació: en cas de bases de morter de ciment, 2-3 setmanes.

- Neteja: absència de pols, pegots, oli o greixos, etc.

La fàbrica o suport que sustenti l'aplatat tindrà la suficient resistència per a suportar el pes d'aquest.

Segons el CTE DB HS 1, apartat 2.3.2, si és el cas, es comprovarà la disposició en la cara exterior de la fulla principal d'un arrebossat de morter.

• Compatibilitat entre els productes, elements i sistemes constructius

S'evitarà el contacte directe de l'aplatat amb altres elements, com ara paviments, altres paraments, pilars, etc., mitjançant la disposició de juntes perimetrals.



Per a prevenir el fenomen electroquímic de la corrosió galvànica entre metalls amb diferent potencial, s'adoptaran les mesures següents:

Evitar el contacte entre dos metalls de diferent activitat. En cas de no poder evitar el contacte, s'hauran de triar metalls pròxims en la sèrie galvànica.

Aïllar elèctricament els metalls amb diferent potencial.

Evitar l'accés d'aigua i oxigen a la zona d'unió dels dos metalls.

Les varietats de pedra poroses no s'empraran en zones on es prevegen gelades.

No s'empraran les varietats de pedra d'elevat coeficient d'absorció ($\geq 5\%$), en zones pròximes a la mar, ja que presenten risc de veure's sotmeses a una aportació important de clorurs.

No s'empraran gresos amb important presència d'argiles, clorurs o guix, ja que poden experimentar importants transformacions en l'exterior que produeixen descomposicions acompanyades de baixes importants de resistència.

és aconsellable separar les peces de pedra poroses de l'alumini mitjançant dues mans de pintura bituminosa, o un altre element espaiador. S'ha d'anar amb compte amb alguns tipus de taulells que tenen clorurs en la composició, ja que aquests poden accelerar el procés de corrosió.

S'evitarà l'ús de pedra amb compostos ferrosos (òxids de ferro o compostos piritosos), l'acció dels quals pot afectar la resistència de la pròpia placa en ambients agressius.

En cas que l'aplatat estigui exposat a situacions d'humitat repetitives, es podrà determinar mitjançant assaig la presència de sals com a clorurs i sulfats.

Es donen les incompatibilitats següents entre el sistema de fixació i el tipus de suport:

No s'utilitzaran ancoratges fixats amb encaixos tapats amb morter en el suport en cas que aquest sigui de formigó armat o en massa, o estructura metàl·lica.

No s'utilitzaran ancoratges fixats mecànicament al suport en cas que aquest sigui de taulell o bloc buit, atesa l'heterogeneïtat.

S'utilitzaran sistemes d'ancoratge que disposen d'avaluacions tècniques d'idoneïtat per a l'ús previst, a fi d'evitar corrosions entre els diferents metalls dels elements que poden compondre'l.

Es col·locaran casquets separadors de material elàstic i resistent a la intempèrie (per exemple niló o EPDM), per a impedir el contacte directe entre l'ancoratge i la pedra.

Les fusteries, baranes i tot element de subjecció aniran fixats a la fàbrica o suport, i mai a l'aplatat.

Procés d'execució

• Execució

En general, han de ser professionals especialitzats els que posen en obra els revestiments petris. La col·locació amb material d'unió ha d'efectuar-se en unes condicions meteorològiques normals (de 5 °C a 30 °C), procurant evitar la insolació directa i els corrents d'aire.

Es replantejaran, segons el projecte, les filades de l'aplatat, així com dels punts d'ancoratge. S'efectuarà l'especejament del parament a aplacar definint-lo i numerant-lo.

Les juntes de dilatació de l'edifici es mantindran en l'aplatat.

El sistema de subjecció directa mitjançant material d'unió exclusivament no serà recomanable en exteriors, excepte en sòcols.

A cada placa se li hauran practicat les ranures i orificis necessaris per a l'ancoratge a la fàbrica o suport.

Es farà la subjecció prèvia dels ancoratges al suport per a assegurar la resistència a col·locar-hi les plaques. Es col·locaran quatre ancoratges per placa com a mínim, separats de la vora 1/5 de la llargària o de l'alçària de la placa. La posició dels ancoratges en la junta horitzontal serà simètrica respecte a l'eix de la placa.

En la col·locació amb material d'unió, es fixarà un tauló en suport de la filada inferior de plaques de manera que quedin anivellades a l'altura corresponent. S'encunyaran les plaques de la primera filada sobre el tauló, anivellant la vora superior a l'altura corresponent. L'ordre d'execució serà placa a placa de manera contínua, i de baix cap amunt de la façana.

Es comprovarà que els ancoratges de les plaques encaixen correctament en els forats.

Els ancoratges s'asseguraran en els orificis practicats en els cantells de les plaques, i en el suport, segons el sistema de projecte:

Amb morter hidràulic (sistema tradicional): prèviament s'humitejarà la superfície del buit. No s'usarà escaiola ni guix en cap cas. Es podran emprar acceleradors d'enduriment. Els ancoratges s'anivellaran dins del temps d'enduriment. S'esperarà que el morter forgi i s'endureixi prou. No es llevaran les falques de les plaques fins que el morter s'hagi endurit.



Amb resines d'ús ràpid.

Amb tac d'expansió d'ús immediat.

A continuació s'encaixarà la placa contigua.

Es faran juntes verticals de dilatació d'1 cm d'amplària com a mínim, cada 6 m i a una distància de 2 m de les cantonades de l'edifici, utilitzant ancoratges de mitja espiga. Es respectaran les juntes estructurals de l'edifici.

Segons el CTE DB HS 1, apartat 2.3.2, en cas de cambra ventilada, es col·locaran separadors entre plaques de filades successives per a deixar juntes obertes d'amplària major que 5 mm i ventilar així la cambra. El gruix de la cambra serà com estableixi el projecte i estarà compresa entre 3 cm i 10 cm. Es comprovarà que no s'acumulen restes de morter en la cambra que en redueixin el gruix. Per a evacuar l'aigua que pugui entrar en la cambra, es fixarà una valona a la fulla exterior en les zones on la cambra s'interrompi amb llindes, forjats, etc.

En el cas de façanes ventilades amb aïllant, els orificis que han de practicar-se en l'aïllant per al muntatge dels ancoratges puntuals a la fàbrica o suport es rebliran posteriorment amb projectors portàtils del mateix aïllament o retalls d'aquest adherits amb coles compatibles.

Segons el CTE DB HS 1, en el cas de façana constituïda per un material porós, es construirà un sòcol amb un material el coeficient de succió del qual sigui menor que el 3%, d'alçària mínima 30 cm, i que cobreixi la barrera impermeable disposada entre el mur i la façana.

A més, en els sòcols, per ser les zones més sensibles a les agressions del trànsit urbà, serà recomanable la solució de peces de major gruix assegurades amb material d'unió. Les juntes presentaran un gruix mínim de 6 mm, i es rebliran amb material de rejuntada amb capacitat deformable.

Per a la col·locació en capa fina:

La tècnica de col·locació en capa grossa, amb material d'unió de morter de ciment és desaconsellable per les possibles patologies que pogueren produir-se, com ara eflorescències, taques per humitat, falta d'adherència, etc. Es procedirà, doncs, a la col·locació en capa fina.

Si és el cas, la base de morter o regularització amb morter tindrà un gruix aproximada de 2 cm, en el màxim gruix i serà de categoria CSII o CSIII.

Es tindrà en consideració en la utilització d'adhesius l'interval de temps màxim durant el qual les plaques poden ser col·locades (temps obert), per a garantir l'adherència i evitar desprendiments posteriors. Si es requereix un major interval de temps per a col·locar les plaques s'ha d'emprar un adhesiu que disposi de la característica addicional de temps obert ampliat (E).

Si es necessita una posada en servei ràpida de l'aplatat, se seleccionarà un adhesiu amb la característica addicional d'enduriment ràpid (F).

Si s'empra pedra aglomerada o pedra amb resina i malla per la superfície posterior es recomana la utilització d'adhesius de resines reactives (R1) o (R2).

• Gestió de residus

Els residus generats durant l'execució de la unitat d'obra seran tractats d'acord amb la *Part III: Gestió de residus de construcció o demolició en l'obra*.

• Toleràncies admissibles

Control de la desviació de planitud: la desviació màxima mesurada amb regla de 2 m no sobrepassarà el límit de ± 2 mm.

Control de la desviació de nivell entre peces adjacents: la desviació entre dues peces adjacents (cella) no sobrepassarà el límit de: ± 1 mm (junta < 6 mm) o ± 2 mm (junta ≥ 6 mm).

Control de l'alineació de juntes de col·locació: la diferència d'alineació de juntes, mesurada amb regla d'1 m no excedirà ± 1 mm.

• Condicions d'acabament

La unió del sòcol amb la façana en la part superior haurà de segellar-se o adoptar-se una altra solució que produeixi el mateix efecte.

En cas que la fusteria estigui aplomada a l'extradós de l'aplatat, no se segellaran les juntes perimetrals entre fusteria i aplacat.

Es comprovarà que en l'aplatat no s'aprecien aspectes superficials defectuosos, com ara canvis de color, taques, picades o fissures.

Es comprovarà la netedat final en l'aplatat acabat, per apreciar l'absència de taques (morter, adhesiu, pintura, etc.) i, si és el cas, adoptar mesures de protecció abans de dur a cap altres activitats.



Control d'execució, assaigs i proves

• Control d'execució

Punts d'observació.

- Comprovació del suport:

Es comprovarà que el suport estigui llis i disposa de suficient planitud per al sistema de col·locació que s'emprarà. En cas contrari es regularitzarà la superfície amb una base de morter o capa de regularització, i es comprovarà el gruix recrescut i acabat final.

- Replanteig:

Distància entre ancoratges. Juntes. Anivellament i especejament.

- Execució:

Procés de col·locació dels ancoratges (disposició, gruix de cambra, si és el cas, etc.) en el suport i de les peces (especejament, anivellament, planitud, talls, etc.).

Subjecció dels ancoratges al suport, resistència.

Gruix de la cambra, si és el cas. Disposició d'elements per a l'evacuació d'aigua, si escau (CTE DB HS 1).

- Comprovació final:

Aplomat de l'aplatat. Comprovació de juntes. Rejuntada, segellament de juntes, ancoratges o perfils vistos, si és el cas. Rebliment i color.

Planitud en diverses direccions. Inspeccionar l'aplatat per a comprovar que no presentarà imperfeccions o irregularitats com ara celles, que suposen una variació respecte de les toleràncies indicades anteriorment.

Conservació i manteniment

Es prendran les mesures necessàries perquè les jardineres o altres elements no aboquen aigua sobre l'aplatat.

Tot element que sigui necessari instal·lar en un parament aplacat, es fixarà a la fàbrica o suport que sustenta aquest o a qualsevol altre element resistent. Sobre l'aplatat no se subjectaran elements, com ara suports de rètols, instal·lacions, etc., que puguin danyar-lo o provocar l'entrada d'aigua.

Es comprovarà l'estat de les peces de pedra natural per a detectar-hi possibles anomalies, deterioracions o desperfectes. Així mateix, la neteja es durà a terme segons la classe de pedra, mitjançant rentada amb aigua, neteja química o projecció d'abrasius.

Es faran inspeccions visuals dels paraments aplacats, reparant les peces mogudes o desbaratades. Si és així, la reparació o reposició s'efectuarà amb el mateix sistema i plaques emprats.

S'evitarà xoc d'objectes punxants o de pes, les rascades per desplaçament d'objectes i els cops durant les fases posteriors de l'obra. En cas contrari, s'hauran previst proteccions adequades per al revestiment acabat, podent cobrir-se amb cartó, plàstics grossos, etc.

Prescripcions sobre verificacions a l'edifici acabat

Verificacions i proves de servei per a comprovar les prestacions finals de l'edifici

En cas que es facin mesuraments *in situ* per a comprovar les exigències d'aïllament acústic a soroll aeri i de limitació del temps de reverberació, els faran laboratoris i d'acord amb el que s'estableix en les UNE-EN ISO 16283-1:2015 (amb UNE-EN ISO 16283-1:2015/A1:2018) i UNE-EN ISO 16283-3:2016 per a soroll aeri i en la UNE-EN ISO 3382-1:2010 i UNE-EN ISO 3382-2:2008 (amb UNE-EN ISO 3382-2:2008 ERRATUM:2009 V2) per a temps de reverberació. La valoració global de resultats dels mesuraments d'aïllament es farà d'acord amb les definicions de diferència de nivells estandarditzada per a cada tipus de soroll, segons el que s'estableix en l'annex H del DB HR.

Per al compliment de les exigències del DB HR s'admeten toleràncies entre els valors obtinguts per mesuraments *in situ* i els valors límit que estan establerts en l'apartat 2.1 del DB HR, de 3 dBA per a aïllament a soroll aeri i de 0,1 s per a temps de reverberació.

En el cas de façanes, quan es disposin com a obertures d'admissió d'aire, segons DB-HS 3, sistemes amb dispositiu de tancament, com ara airejadors o sistemes de microventilació, la verificació de l'exigència d'aïllament acústic enfront de soroll exterior es durà a cap amb aquests dispositius tancats.



2.1.2. Pintures

Descripció

Descripció

Revestiment continu amb pintures i vernissos de paraments i elements d'estructura, fusteria, ferreria i instal·lacions, prèvia preparació de la superfície o no amb imprimació, situats a l'interior o a l'exterior, que serveixen com a element decoratiu i/o protector.

Criteris de mesurament i valoració d'unitats

Metre quadrat de superfície de revestiment continu amb pintura o vernís, fins i tot preparació del suport i de la pintura, mà de fons i mà o mans d'acabat totalment finalitzat, i neteja final.

Prescripcions sobre els productes

Característiques i recepció dels productes que s'incorporen a les unitats d'obra

La recepció dels productes, equips i sistemes es farà tal com es desenvolupa en la *Part II: Condicions de recepció de productes*. Aquest control comprèn el control de la documentació dels subministraments (inclosa la del marcatge CE quan sigui pertinent), el control mitjançant distintius de qualitat o avaluacions tècniques d'idoneïtat i el control mitjançant assaigs.

Segons CTE DB HE 1, punt 6 de l'apartat 5.1, en cas de formar part de l'envoltant tèrmic, es comprovarà que les propietats higròtermiques dels productes utilitzats en els tancaments es corresponen amb les especificades en el projecte: conductivitat tèrmica λ , factor de resistència a la difusió del vapor d'aigua μ , i, si és el cas, densitat ρ i calor específica c_p , en compliment de la transmitància tèrmica màxima exigida als tancaments que componen l'envoltant tèrmic.

Segons DB HR, apartat 4.1, en el Plec de Condicions del Projecte han d'expressar-se les característiques acústiques dels productes usats en els elements constructius de separació. Els productes que componen els elements constructius homogenis es caracteritzen per la massa per unitat de superfície kg/m^2 . Els productes utilitzats per a aplicacions acústiques es caracteritzen pel coeficient d'absorció acústica, α , almenys, per a les freqüències de 500, 1000 i 2000 Hz i el coeficient d'absorció acústica mitjà α_m , en el cas de productes usats com a absorbents acústics. En cas de no disposar del valor del coeficient d'absorció acústica mitjà α_m , podrà fer-se servir el valor del coeficient d'absorció acústica ponderat, α_w .

- Emprimació: servirà de preparació de la superfície a pintar; podrà ser: emprimació per a galvanitzacions i metalls no ferris, emprimació anticorrosiu (d'efecte barrera o protecció activa), emprimació per a fusta o tapaporus, emprimació segelladora per a guix i ciment, emprimació prèvia d'impermeabilització de murs, juntes i sobre formigons de neteja o regulació i les fonamentacions, etc.

- Pintures i vernissos: constituïran mà de fons o d'acabat de la superfície a revestir. Estaran compostos de: medi en què es dissol: aigua (és el cas de la pintura al tremp, pintura a la calç, pintura al silicat, pintura al ciment, pintura plàstica, etc.); dissolvent orgànic (és el cas de la pintura a l'oli, pintura a l'esmalt, pintura martelé, laca nitrocel·lulòsica, pintura de vernís per a interiors, pintura de resina vinílica, pintures bituminoses, vernissos, pintures intumescents, pintures ignífugues, pintures intumescents, etc.).

Aglutinant (coles cel·lulòsiques, calç apagada, silicat de sosa, ciment blanc, resines sintètiques, etc.).

Pigments.

Additius en obra: antisilicones, acceleradors d'asseccament, additius que matisen la lluentor, dissolvents, colorants, tints, etc.

En la recepció de cada pintura es comprovarà l'etiquetatge dels envasos; en què han de figurar: les instruccions d'ús, la capacitat de l'envàs, el segell del fabricant.

Els materials protectors han d'emmagatzemar-se i utilitzar-se d'acord amb les instruccions del fabricant i l'aplicació es farà dins del període de vida útil del producte i en el temps indicat per a aplicar-lo, de manera que la protecció quedi totalment acabada en aquests terminis, segons el CTE DB S'A apartat 3, durabilitat.

Les pintures s'emmagatzemaran de manera que no suportin temperatures superiors a 40 °C, i no s'utilitzaran una vegada transcorregut el termini de caducitat determinat pel fabricant.

Els envasos es mesclaran en el moment d'obrir-los, no es batrà, sinó que se sacsarà, excepte indicació expressa del fabricant.



Prescripcions quant a l'execució per unitats d'obra

Característiques tècniques de cada unitat d'obra

D'acord amb el DB HR, apartat 4.2, en el Plec de Condicions del Projecte han d'expressar-se les característiques acústiques dels elements constructius obtingudes mitjançant assaigs en laboratori. Si aquestes s'han obtingut mitjançant mètodes de càlcul, els valors obtinguts i la justificació dels càlculs han d'incloure's en la memòria del projecte i consignar-se en el plec de condicions.

• Condicions prèvies: suport

Segons el CTE DB S'A apartat 10.6, immediatament abans de començar a pintar elements estructurals d'acer es comprovarà que les superfícies compleixen els requisits del fabricant.

El suport estarà net de pols i greix, i lliure d'adherències o imperfeccions. Per a poder aplicar impermeabilitzants de silicona sobre qualsevol fàbrica arrebossada, hauran passat almenys tres setmanes des de l'execució.

Si la superfície a pintar està calenta a causa del sol directe pot donar lloc, si es pinta, a cràters o bombolles. Si la pintura té un vehicle a l'oli, hi ha risc de corrosió del metall.

En suports de fusta, el contingut d'humitat serà del 14-20% per a exteriors i del 8-14% per a interiors.

Si s'usen pintures de dissolvent orgànic les superfícies a recobrir estaran seques; en el cas de pintures de ciment, el suport estarà humit.

Estaran assegurats i muntats els bastiments de portes i finestres, congrells de canalitzacions, abraçadores de baixants, etc.

Segons el tipus de suport a revestir, es considerarà:

- Superfícies de guix, ciment, obra i derivats: s'eliminaran les eflorescències salines i l'alcalinitat amb un tractament químic; així mateix es rascaran les taques superficials produïdes per floridura i es desinfectarà amb fungicides. Les taques d'humitats internes que porten dissoltes sals de ferro, s'aïllaran amb productes adequats. En cas de pintura ciment, s'humitejarà totalment el suport.

- Superfícies de fusta: en cas d'estar afectada de fongs o insectes es tractarà amb productes fungicides, així mateix se substituiran els nucs mal adherits per falques de fusta sana i se sagnaran aquells que presenten sumalls de resina. Es durà a terme una neteja general de la superfície i es comprovarà el contingut d'humitat. Se segellaran els nucs mitjançant una emprimació adequada, per exemple, goma laca aplicada amb pinzell, assegurant-se que penetrin en els buits d'aquests, i s'escataran les superfícies.

- Superfícies metàl·liques: es farà una neteja general de la superfície. Si es tracta de ferro es portarà a cap una rascada d'òxids amb mitjans mecànics o raspall metàl·lic, seguit d'una neteja manual de la superfície. S'aplicarà un producte que desgreixarà a fons de la superfície.

En qualsevol cas, s'aplicarà o no una capa d'emprimació tapaporus, segelladora, anticorrosiva, etc.

• Compatibilitat entre els productes, elements i sistemes constructius

En exteriors, i segons el tipus de suport, podran utilitzar-se les pintures i els vernissos següents:

Sobre rajola: ciment i derivats: pintura a la calç, al silicat, al ciment, plàstica, a l'esmalt i vernís hidròfug.

Sobre fusta: pintura a l'oli, a l'esmalt i vernissos.

Sobre metall: pintura a l'esmalt.

En interiors, i segons el tipus de suport, podran utilitzar-se les pintures i els vernissos següents:

Sobre rajola, formigó i derivats del ciment: pintura al silicat, al tremp, a la calç i plàstica.

Sobre guix o escaiola: pintura al tremp, plàstica i a l'esmalt.

Sobre fusta: pintura plàstica, a l'oli, a l'esmalt, laca nitrocel·lulòsica i vernís.

Sobre metall: pintura a l'esmalt, pintura martel·lé i laca nitrocel·lulòsica.

Les pintures aplicades sobre els elements constructius dissenyats per a condicionament acústic no han de modificar les propietats absorbents acústiques d'aquests.

Procés d'execució

• Execució

La temperatura ambient estarà dins del rang indicat pel fabricant, com a referència, no serà major de 28 °C a l'ombra ni menor de 12 °C durant l'aplicació del revestiment. L'assolellament no incidirà



directament sobre el pla d'aplicació. Amb oratge plujós se suspendrà l'aplicació quan el parament no estigui protegit. No es pintarà amb vent o corrents d'aire per possibilitat de no poder fer les unions correctament davant el ràpid assecament de la pintura.

Es deixaran transcórrer els temps d'assecament especificats pel fabricant. Així mateix, s'evitaran, en les zones pròximes als paraments en període d'assecament, la manipulació i treball amb elements que desprenguin pols o deixen partícules en suspensió.

- Pintura al tremp: s'aplicarà una mà de fons amb tremp diluït, fins a la impregnació dels porus de la rajola, guix o ciment i una mà d'acabat.

- Pintura a la calç: s'aplicarà una mà de fons amb pintura a la calç diluïda, fins a la impregnació dels porus de la rajola o ciment i dues mans d'acabat.

- Pintura al silicat: es protegiran els mobles de fusta i els vidres, atesa l'especial adherència d'aquesta classe de pintura i s'aplicarà una mà de fons i una altra d'acabat.

- Pintura al ciment: es prepararà en obra i s'aplicarà en dues capes espaiades almenys 24 hores.

- Pintura plàstica, acrílica, vinílica: si és sobre rajola, guix o ciment, s'hi aplicarà una mà d'emprimació segelladora i dues mans d'acabat; si és sobre fusta, s'hi aplicarà una mà d'emprimació tapaporus, un empastat de vetes i colps amb posterior escatada i dues mans d'acabat.

- Pintura a l'oli: s'aplicarà una mà d'emprimació amb brotxa i una altra d'acabat, espaiant-les algun temps entre 24 i 48 hores.

- Pintura a l'esmalt: prèvia emprimació del suport s'aplicarà una mà de fons amb la mateixa pintura diluïda en cas que el suport sigui guix, ciment o fusta, o dues mans d'acabat en cas de superfícies metàl·liques.

- Pintura martelé o esmalt d'aspecte martelat: s'aplicarà una mà d'emprimació anticorrosiva i una mà d'acabat amb pistola.

- Laca nitrocel·lulòsica: en cas que el suport sigui fusta, s'aplicarà una mà d'emprimació no grassa i en cas de superfícies metàl·liques, una mà d'emprimació antioxidant; a continuació, s'aplicaran dues mans d'acabat a pistola de laca nitrocel·lulòsica.

- Vernís hidròfug de silicona: una vegada net el suport, s'aplicarà el nombre de mans recomanat pel fabricant.

- Vernís gras o sintètic: es donarà una mà de fons amb vernís diluït i després d'una escatada fina del suport, s'aplicaran dues mans d'acabat.

• Gestió de residus

Els residus generats durant l'execució de la unitat d'obra seran tractats d'acord amb la *Part III: Gestió de residus de construcció o demolició en l'obra*.

• Condicions d'acabament

- Pintura al ciment: s'arruixaran les superfícies pintades dues o tres vegades cada dia unes 12 hores després de l'aplicació.

- Pintura al tremp: podrà tenir els acabats llisos, picada mitjançant corró de picar o gotejat mitjançant projecció amb pistola de gotes de pintura al tremp.

Control d'execució, assaigs i proves

• Control d'execució

Es comprovarà que s'ha executat correctament la preparació del suport (emprimació segelladora, anticorrosiu, etc.), així com l'aplicació del nombre de mans de pintura necessaris.

Conservació i manteniment

Es comprovarà l'aspecte i el color, la inexistència de pelats, bufes i falta d'uniformitat, etc., de l'aplicació feta.

Prescripcions sobre verificacions a l'edifici acabat

Verificacions i proves de servei per a comprovar les prestacions finals de l'edifici

En el cas que es facin mesuraments *in situ* per a comprovar les exigències d'aïllament acústic a soroll aeri i de limitació del temps de reverberació, es duran a cap per laboratoris i d'acord amb el que



s'estableix en les UNE-EN ISO 16283-1:2015 (amb UNE-EN ISO 16283-1:2015/A1:2018) i UNE-EN ISO 16283-3:2016 per a soroll aeri i en la UNE-EN ISO 3382-1:2010 i UNE-EN ISO 3382-2:2008 (amb UNE-EN ISO 3382-2:2008 ERRATUM:2009 V2) per a temps de reverberació. La valoració global de resultats dels mesuraments d'aïllament es portarà a terme d'acord amb les definicions de diferència de nivells estandarditzada per a cada tipus de soroll, segons el que s'estableix en l'annex H del DB HR.

Per al compliment de les exigències del DB HR, s'admeten toleràncies entre els valors obtinguts per mesuraments *in situ* i els valors límit establerts en l'apartat 2.1 del DB HR, de 3 dBA per a aïllament respecte a soroll aeri i de 0,1 s per a temps de reverberació.

2.2. Paviments de sòls i escales

2.2.1. Paviments flexibles per a sòls i escales

Descripció

Descripció

Revestiments de terres i escales amb materials flexibles.

Criteris de mesurament i valoració d'unitats

Metre quadrat de paviment flexible realment executat. Cal incloure tots els treballs i mitjans auxiliars, l'eliminació de restes i la neteja.

El revestiment d'escalons es mesurarà i valorarà en metres lineals i s'inclouran en el preu unitari tots els treballs, materials i mitjans auxiliars que siguin necessaris.

Prescripcions sobre els productes

Característiques i recepció dels productes que s'incorporen a les unitats d'obra

La recepció dels productes, equips i sistemes es farà d'acord amb la «Part II: Condicions de recepció de productes». Això comprèn el control de la documentació dels subministraments (també la corresponent al marcatge CE, quan sigui pertinent), el control mitjançant distintius de qualitat o avaluacions tècniques d'ïdoneïtat i el control mitjançant assaigs.

Segons CTE DB HE 1, punt 6 de l'apartat 5.1, en cas de formar part de l'envoltant tèrmic, es comprovarà que les propietats higrotèrmiques dels productes utilitzats en els tancaments es corresponen amb les especificades en el projecte: conductivitat tèrmica λ , factor de resistència a la difusió del vapor d'aigua μ , i , si és el cas, densitat ρ i calor específica c_p , de manera que es compleixi amb la transmitància tèrmica màxima exigida als tancaments que componen l'envoltant tèrmic.

Segons DB HR, apartat 4.1, en el plec de condicions del projecte han d'expressar-se les característiques acústiques dels productes utilitzats en els elements constructius de separació. Els productes que componen els elements constructius homogenis es caracteritzen per la massa per unitat de superfície kg/m^2 .

- Material de revestiment (vegeu «Part II: Relació de productes amb marcatge CE», 8.8):

Moqueta en rotllo o taulells.

Linòleum.

PVC en rotllo o taulells.

Amiant-vinil.

Goma natural en rotllo o taulells.

Goma sintètica en rotllo o taulells.

Suro en taulells, etc.

Es comprovaran les característiques i la classe de reacció al foc, de manera que es compleixi el CTE DB SI 1, taula 4.1.

El valor de resistència a l'esvarada R és el valor de PTV que s'ha obtingut mitjançant l'assaig del pèndol de fricció, assaig en humit, descrit en la norma UNE-EN 16165:2022. Com a solució alternativa, s'admet que el risc d'esvarada en zones seques es limiti adequadament, sempre que el sòl assajat resulti acceptable si se segueix el procediment en sec descrit en la norma UNE-EN 16165:2022.

La mostra seleccionada serà representativa de les condicions més desfavorables d'esvarabilitat.



Amb la finalitat de limitar el risc d'esvarada, els sòls tindran una classe (resistència a l'esvarada) adequada segons el CTE DB SUA 1, en funció de l'ús i la localització en l'edifici. Aquesta classe es mantindrà durant la vida útil del paviment.

- Sistema de fixació:

En cas de moqueta en taulells, podran ser autoadhesius.

En cas de moqueta en rotllo, podrà anar adherida o tensada per adhesió o per llistons.

En cas de linòleum, PVC i amiant-vinil, tant en taulells, com en rotllo, podran anar adherits al suport.

En cas de goma en taulells o rotllo, podrà anar adherida o assegurada amb morter de ciment.

En qualsevol cas, l'adhesiu podrà ser de resines sintètiques amb polímers, resines artificials, bituminosos, ciments, cola, etc. La banda adhesiva en rotllos podrà ser de cinta termoplàstica impregnada amb adhesiu per ambdues cares.

- Mamperlà: podrà ser de fusta, d'acer inoxidable o perfil extrudit en aliatge d'alumini amb recobriments anòdic no menor de 15 micres, o PVC.

Prescripcions quant a l'execució per unitats d'obra

Característiques tècniques de cada unitat d'obra

Segons el DB HR, apartat 4.2, en el plec de condicions del projecte han d'expressar-se les característiques acústiques dels elements constructius que s'han obtingut mitjançant assaigs en laboratori. Si s'han obtingut mitjançant mètodes de càlcul, els valors obtinguts i la justificació dels càlculs han d'incloure's en la memòria del projecte i consignar-se en el plec de condicions.

• Condicions prèvies: suport

La superfície del forjat, llosa, terra flotant o solera estarà exempta de greixos, oli o pols i tindrà la planitud i el nivell previst.

En cas de paviment de moqueta en taulells autoadhesius o en rotllo, linòleum i PVC en taulells o en rotllo, taulells d'amiant-vinil i rotllos i rajoles de goma adherits, s'estendrà sobre el forjat, terra flotant o solera una capa de morter de ciment, i sobre aquesta una o més capes de pasta d'allisat.

En cas de paviment de goma en rotllo o rajoles assegurades amb ciment, s'estendrà sobre el forjat, terra flotant o solera una capa de morter de ciment, i sobre aquesta una capa de lletada de ciment.

Si pot haver-hi humitat entre el suport i la capa base de morter del revestiment, s'ha de tractar prèviament la presència d'humitat i posteriorment impermeabilitzar la zona, per exemple, col·locant entre ambdues una làmina impermeabilitzant.

• Compatibilitat entre els productes, elements i sistemes constructius

No es col·locaran paviments de moqueta en locals humits.

No es col·locaran paviments de linòleum o PVC en locals humits, ni en locals on es manipulen àlcalis, dissolvents aromàtics i cetones.

No es col·locaran paviments d'amiant-vinil en locals humits, ni en locals on es manipulen àcids orgànics diluïts, dissolvents orgànics aromàtics i particularment cetones.

No es col·locaran paviments de goma en locals on es manipulen àcids inorgànics, orgànics i oxidants concentrats, dissolvents aromàtics o clorats, olis i greixos animals, vegetals i minerals.

Procés d'execució

• Execució

En cas de paviments subministrats en rotllo, es tallaran en tires amb les mesures del local, però es deixaran una tolerància de 2-3 cm en excés.

En cas de paviments de taulells, es replantejarà la col·locació sobre la pasta d'allisat.

Les juntes de dilatació es faran coincidir amb les de l'edifici i es mantindran en tota la grossària del paviment.

Les juntes constructives es faran quan coincideixin paviments diferents.

Els taulells es col·locaran de manera que queden de gom a gom i sense celles.

En cas d'aplicar adhesiu, es farà en la forma i quantitat que indiqui el fabricant.

En cas de rotllos de moqueta tensats per adhesió, es col·locarà la banda adhesiva sobre la pasta d'allisat i al llarg del perímetre del sòl a revestir.



En cas de rotllos de moqueta tensats per llistons, s'asseguraran en tot el perímetre del local al morter de ciment i es deixarà joc amb el parament. La pasta d'allisat quedarà anivellada amb el llistó.

En cas de taulells o rotllos de linòleum adherits, les tires se solaparan 20 mm en les juntes i aquest solapament es tallarà utilitzant la vora superior de guia. Posteriorment, s'hi aplicarà l'adhesiu.

En cas de taulells de PVC homogeni adherits amb juntes soldades i quan en els cantells del material no existeixi bisellatge de fàbrica, s'obrirà una regata en la junta amb una fresa triangular per la qual s'introduirà, per calor i pressió, el cordó de soldadura.

Segons el CTE DB SUA 1, apartat 4.2.3, en els replans de planta de les escales de zones d'ús públic es disposarà una franja de paviment visual i tàctil en l'arrancada dels trams. Tindran 80 cm de longitud en el sentit de la marxa, l'amplària de l'itinerari i acanaladures perpendiculars a l'eix de l'escala. Les franges exigides per a senyalitzar l'itinerari accessible fins a un punt de crida accessible o fins a un punt d'atenció accessible, seran d'acanaladura paral·lela a la direcció de la marxa i tindran una amplària de 40 cm.

En general, no es xafarà el paviment durant les 24 hores següents a haver-lo col·locat.

• Gestió de residus

Els residus generats durant l'execució de la unitat d'obra es tractaran segons la «Part III: Gestió de residus de construcció o demolició en l'obra».

• Toleràncies admissibles

Segons el CTE DB SUA 1, apartat 2, el sòl no tindrà juntes que presenten un ressalt de més de 4 mm. Els elements ixents del nivell del paviment, puntuals i de petita dimensió (per exemple, els tancadors de portes) no han de sobreixir del paviment més de 12 mm. Els elements ixents que excedeixin els 6 mm en les cares enfrontades al sentit de circulació de les persones no han de formar un angle amb el paviment que excedeixi els 45°. Els desnivells que no excedeixin els 5 cm es resoldran amb un pendent que no excedeixi el 25%. En zones per a circulació de persones, el sòl no presentarà perforacions o buits pels quals pugui introduir-se una esfera d'1,5 cm de diàmetre.

• Condicions d'acabament

Es netejaran les taques d'adhesiu o ciment que pogueren haver quedat.

En cas de revestiment d'escalons, el mamperlà es col·locarà amb adhesiu i es fixarà de manera que no existeixin celles amb la petjada i que encavalqui la contrapetja. En cas de ser de fusta o metàl·lic, es col·locarà amb gafes o caragols d'acer protegits contra la corrosió, i en cas de ser de goma, PVC o metàl·lic, es col·locarà amb adhesiu.

Control d'execució, assaigs i proves

• Control d'execució

Punts d'observació.

- Comprovació del suport:

Comprovar que el suport està sec, net i anivellat.

- Execució:

Comprovar el gruix de la capa d'allisat.

Verificar l'horitzontalitat de la capa d'allisat.

Verificar la planitud del revestiment amb regla de 2 m.

Aplicació de l'adhesiu. Assecat.

- Comprovació final:

Inspeccionar l'existència de bosses i celles.

Prescripcions sobre verificacions a l'edifici acabat

Verificacions i proves de servei per a comprovar les prestacions finals de l'edifici

En cas que es facin mesuraments *in situ* per a comprovar les exigències d'aïllament acústic a soroll aeri, d'aïllament acústic a soroll d'impactes i de limitació del temps de reverberació, es faran per laboratoris i segons el que estableixen les UNE-EN ISO 16283-1:2015 (amb UNE-EN ISO 16283-1:2015/A1:2018) i UNE-EN ISO 16283-3:2016 per a soroll aeri i en la UNE-EN ISO 3382-1:2010 i UNE-EN ISO 3382-2:2008 (amb UNE-EN ISO 3382-2:2008 ERRATUM:2009 V2) per a temps de reverberació. La



valoració global dels resultats dels mesuraments d'aïllament es farà d'acord amb les definicions de diferència de nivells estandarditzada per a cada tipus de soroll que estableix l'annex H del DB HR.

Per al compliment de les exigències del DB HR s'admeten toleràncies entre els valors obtinguts per mesuraments *in situ* i els valors límit establits en l'apartat 2.1 del DB HR, de 3 dB per a aïllament a soroll aeri, de 3 dB per a aïllament a soroll d'impacte i de 0,1 s per a temps de reverberació.

2.2.2. Paviments continus per a sòls i escales

Descripció

Descripció

Revestiment de terres en interiors i exteriors, executats en l'obra mitjançant el tractament de forjats, terres flotants o soleres de manera superficial, o bé mitjançant la formació del paviment continu amb un conglomerant i un material d'addició, que pot rebre diferents tipus d'acabat.

Segons l'ús que se li doni, els tipus de paviment més usuals són: paviment continu de formigó amb diferents acabats; paviment continu a base de morters; paviment continu a base de resines sintètiques; i paviment continu de terratzo *in situ*.

Críteris de mesurament i valoració d'unitats

Metre quadrat de paviment continu realment executat. Cal incloure, si és el cas, pintures, enduridors, formació de juntes, eliminació de restes i neteja.

Prescripcions sobre els productes

Característiques i recepció dels productes que s'incorporen a les unitats d'obra

Segons el CTE DB HE 1, punt 6 de l'apartat 5.1, en cas de formar part de l'envoltant tèrmic, es comprovarà que les propietats higrotèrmiques dels productes utilitzats en els tancaments es corresponen amb les especificades en el projecte: conductivitat tèrmica λ , factor de resistència a la difusió del vapor d'aigua μ , i , si és el cas, densitat ρ i calor específica c_p , de manera que es compleixi amb la transmitància tèrmica màxima exigida als tancaments que componen l'envoltant tèrmic.

Segons el DB HR, apartat 4.1, en el plec de condicions del projecte han d'expressar-se les característiques acústiques dels productes utilitzats en els elements constructius de separació. Els productes que componen els elements constructius homogenis es caracteritzen per la massa per unitat de superfície kg/m^2 .

- Pastes autoanivellants per a terres (vegeu «Part II: Relació de productes amb marcatge CE», 8.3).
- Conglomerant:

Ciment (vegeu «Part II: Relació de productes amb marcatge CE», 19.1): complirà les exigències quant a composició, característiques mecàniques, físiques i químiques que estableix la Instrucció per a la recepció de ciments RC-16.

La proporció que s'utilitzi dependrà de la temperatura ambiental prevista durant l'abocament, del gruix i de l'acabat del paviment.

Materials bituminosos (vegeu «Part II: Relació de productes amb marcatge CE», 4 i 19.8): podran ser de mescla en calent constituïda per un conglomerant bituminós i àrids minerals.

Resines sintètiques: és possible utilitzar epòxid, poliuretà, metacrilat, etc. Poden ser transparents, pigmentades o mesclades amb càrregues.

- Àrids (vegeu «Part II: Relació de productes amb marcatge CE», 19.1): podran ser arrodonits o de trituració. Per a paviment de terratzo *in situ* se solen usar àrids de marbre triturat, àrids de vidre triturat, etc.

- Àrids de quars: hauran d'haver sigut llavats i assecats, de manera que queden exempts de pols i humitat. En cas d'àrids acolorits poden tintar-se amb resines d'epòxids o poliuretà. No s'acceptaran els àrids acolorits tintats amb silicats.

- Aigua: s'admetran totes les aigües potables i les tradicionalment empleades. En cas de dubte, l'aigua haurà de complir les condicions d'acidesa, contingut en substàncies dissoltes, sulfats, clorurs, etc., especificades en les normes UNE.

- Additius en massa (vegeu «Part II: Relació de productes amb marcatge CE», 19.1): podran usar-se plastificants per a millorar la docilitat del formigó, reductors d'aire, accelerants, retardadors, pigments, etc.



- Malla electrosoldada de redons d'acer: complirà les especificacions recollides en la subsecció «Formigó armat», de la part I del plec de condicions tècniques.

- Fibres metàl·liques o de polipropilè per a dotar al paviment de capacitat resistent. Es pot emprar com a substitut de la malla electrosoldada.

- Làmina impermeable (vegeu «Part II: Relació de productes amb marcatge CE», 4).

- Líquid de curat, específic, si no s'ha utilitzat un additiu en massa amb aquesta finalitat.

- Productes d'acabat:

Pintura: s'atendran les condicions de recepció d'aquest producte, segons les indicacions recollides en el capítol «Pintures», de la part I del plec general de condicions tècniques.

Motles per al formigó imprès.

Desemmotlant: en cas de paviments continus de formigó amb textura *in situ*, servirà de material desencofrant per als motles o els patrons d'imprimir, de manera que permetrà extraure textures de les superfícies de formigó durant el procés d'enduriment. No alterarà cap de les propietats del formigó, haurà de ser estable, i servirà al formigó com a producte impermeabilitzant, ja que impedirà el pas de l'aigua alhora que dotarà el formigó d'una major resistència a la gelada. Així mateix, serà un element de curat que impedirà l'evaporació de l'aigua del formigó.

Segellament: es pot usar laca segelladora acrílica per a superfícies de formigó o un impregnador en base metacrilat.

Resina d'acabat: haurà de ser incolora, però permetrà ser acolorida en cas de necessitat. Haurà de ser impermeable a l'aigua, resistent a la basicitat, als àcids ambientals, a la calor i als raigs UV (no podrà engroguir-se en cap cas). Evitarà la formació de fongs i microorganismes. Podrà aplicar-se en superfícies seques i/o humides, segons la seva naturalesa, amb fred o calor, podrà repintar-se i disposarà d'una excel·lent rapidesa d'assecat. Realçarà els colors, les formes, les textures i els volums dels paviments acabats.

- Juntes (vegeu «Part II: Relació de productes amb marcatge CE», 9):

Material de farciment de juntes: elastòmers, perfils de PVC, bandes de llautó, etc.

Material de segellament de juntes: serà de material elàstic, de fàcil introducció en les juntes.

Tapajuntes: podran ser perfils o bandes de material metàl·lic o plàstic.

Resines: tots els envasos hauran d'estar etiquetats amb la informació que continguin; nom comercial, símbols corresponents de perill i amenaces, risc i seguretat, etc.

Amb la finalitat de limitar el risc d'esvarada, els sòls tindran una classe (resistència a l'esvarada) adequada segons el CTE DB SUA 1, en funció de l'ús i la localització en l'edifici.

Els apilaments de materials es faran en llocs prèviament establits, i els contindran recipients tancats i aïllats adequadament. Els productes combustibles o fàcilment inflamables s'emmagatzemaran allunyats de fonts de calor.

Prescripcions quant a l'execució per unitats d'obra

Característiques tècniques de cada unitat d'obra

Segons el DB HR, apartat 4.2, en el plec de condicions del projecte han d'expressar-se les característiques acústiques dels elements constructius, obtingudes mitjançant assaigs en laboratori. Si aquestes característiques s'han obtingut mitjançant mètodes de càlcul, els valors obtinguts i la justificació dels càlculs han d'incloure's en la memòria del projecte i consignar-se en el plec de condicions.

• Condicions prèvies: suport

- En cas de paviments exteriors, es col·locaran prèviament les vorades o encofrats perimetrals.

- En cas de paviment continu amb aglomerat bituminós i amb asfalt fos, es donarà una imprimació amb un reg d'emulsió de betum sobre la superfície del formigó del forjat, terra flotant o solera.

- En cas de paviment de formigó continu tractat superficialment amb morter de resines sintètiques o morter hidràulic polimèric, s'eliminarà la lletada superficial del formigó del forjat, terra flotant o solera mitjançant rascat amb els mitjans mecànics adequats o raspalls metàl·lics.

- En cas de paviment continu de formigó tractat amb morter hidràulic, i si el forjat, terra flotant o solera té més de 28 dies, es rascarà la superfície i s'aplicarà una imprimació prèvia, d'acord amb el tipus de suport i el morter a aplicar.

En cas que el paviment vagi col·locat sobre el terreny, estarà estabilitzat i compactat al 100% segons assaig Proctor normal. En cas de col·locar-se sobre terra flotant, solera o forjat, la superfície estarà



exempta de greixos, oli o pols. La superfície del suport serà suficientment plana, sense clots, inflors ni ondulacions.

Abans d'instal·lar el revestiment de resines es comprovaran els pendents per si es preveu la possibilitat de formació de tolls i així procedir a reparar-los. Es farà un assaig d'humitat al suport, perquè segons el revestiment que s'usi necessitarà contenir més o menys humitat. En sistemes cimentosos es necessita una humectació prèvia a l'aplicació, mentre que en sistemes polimèrics es requereix una superfície del suport seca.

• **Compatibilitat entre els productes, elements i sistemes constructius**

En cas de paviments continus de formigó tractats superficialment amb colorant-enduridor per a ser estampats posteriorment, el producte utilitzat com a desemmotllant haurà de ser químicament compatible amb el colorant-enduridor.

Procés d'execució

• **Execució**

- En general:

En tots els casos es respectaran les juntes de la solera, terra flotant o forjat. En els paviments d'exterior, les juntes de dilatació se situaran formant una quadrícula de costat no major, en general, de 5 m, i alhora faran el paper de juntes de retracció. En els paviments d'interior, les juntes de dilatació coincidirán amb les de l'edifici, i es mantindran en tota el gruix del revestiment. Si l'execució del paviment continu es fa per bandes, les juntes es disposaran en les arestes longitudinals de cada banda.

- En cas de paviment continu de formigó imprès:

Durant l'abocament del formigó, es col·locarà una capa de malla electrosoldada o fibra de polipropilè. S'estendrà el formigó de manera manual, i s'allisarà la superfície amb una plana; s'incorporarà una capa de redolament sobre el formigó fresc; s'aplicarà pols desencofrant per a evitar l'adherència dels motles amb el formigó; s'estamparà i donarà textura a la superfície amb el motle triat; es faran els talls de les juntes de dilatació; es durà a terme la neteja del paviment i finalment s'aplicarà un líquid de curat superficial.

- En cas de paviment continu de formigó remolinat:

Una vegada preparat el suport, s'aplicarà un pont d'unió (paviment monolític), es col·locarà la malla electrosoldada sobre separadors i es farà la formigonada. Es podrà substituir la malla electrosoldada per fibra metàl·lica. Després es farà un tractament superficial a base de remolinat mecànic amb remolinadors o helicòpters. Quan el formigó tingui la consistència adequada, s'incorporarà opcionalment una capa de redolament a fi de millorar les característiques de la superfície.

- En cas de paviment continu amb formigó polit:

Durant l'abocament, es col·locarà una capa de malla electrosoldada o fibres de polipropilè. Quan es col·loqui, la superfície es polirà i s'incorporarà la capa de redolament de quars enduridor; es farà el remolinat mecànic fins que la solera quedi perfectament polida; es dividirà la solera en panys segons l'obra per a aplicar el líquid de curat; se serraran les juntes i se segellaran amb massilla de poliuretà o equivalent.

- En cas de paviment continu amb formigó reglat:

Abocament, estesa, reglat o vibrat del formigó sobre la solera degudament compactada i anivellada; es col·locarà la malla electrosoldada o les fibres segons el projecte; es tallaran les juntes de dilatació en panys segons el projecte.

- En cas de paviment continu amb terratzo *in situ*:

Es formaran càrregues minerals que li donaran textura, i pigments i additius amb un aglomerant a base de resina o ciment, que proporcionaran el color a la massa. S'executarà sobre una capa de 2 cm d'arena sobre el forjat o solera, sobre la qual s'estendrà una capa de morter d'1,5 cm, malla electrosoldada i una altra capa de morter d'1,5 cm. Una vegada piconada i anivellada aquesta capa, s'estendrà el morter d'acabat, de manera que es disposen bandes per a les juntes en quadrícules de costat no majors d'1,25 m.

- En cas de paviment de formigó continu tractat superficialment:

S'aplicarà el tractament superficial del formigó (enduridor, recobriment) en capes successives amb brotxa, raspall, corró o pistola.

- En cas de paviment continu de formigó tractat amb morter hidràulic:

S'aplicarà el morter hidràulic sobre el formigó mitjançant l'empolvorament amb un morter en sec o a la plana amb un morter en pasta.



- En cas de paviment continu amb morter de resines sintètiques:

En cas de morter autoanivellador, s'aplicarà amb espàtula dentada fins a un gruix no menor de 2 mm, en cas de morter no autoanivellador, s'aplicarà mitjançant plana o espàtula fins a un gruix no menor de 4 mm.

- En cas de paviment continu a base de resines:

Les resines es mesclaran i s'aplicaran en estat líquid en l'obra.

- En cas de paviment continu amb morter hidràulic polimèric:

El morter es compactarà i s'allisarà mecànicament fins a un gruix no menor de 5 mm.

- Juntes:

Les juntes es faran mitjançant un tall amb disc de diamant (juntes de retracció o dilatació) o mitjançant la incorporació de perfils metàl·lics (juntes estructurals o de construcció). En cas de junta de dilatació: l'ample de la junta serà d'1 a 2 cm i tindrà la mateixa profunditat que el paviment. El segellament podrà ser de massilla o perfil preformat, o bé amb tapajuntes per pressió o ajust. En cas de juntes de retracció: l'ample de la junta serà de 5 a 10 mm i tindran una profunditat igual a 1/3 del gruix del paviment. El segellament podrà ser de massilla o perfil preformat, o bé amb tapajuntes. Prèviament es farà la junta mitjançant un encastament practicat a màquina en el paviment. Les juntes d'aïllament seran acceptades o cobertes pel revestiment, segons es determini. Les juntes seran cobertes pel revestiment, previ tractament amb massilla de resina epoxídica i malla de fibra. El revestiment no recobrirà la junta de dilatació.

Segons el CTE DB HS 1, apartat 2.2.3, hauran de respectar-se les condicions de disposició de bandes de reforç i d'acabament, les de continuïtat o discontinuïtat, així com qualsevol altra que afecti el disseny, relatives al sistema d'impermeabilització que s'empri.

- Grau d'impermeabilitat:

El grau d'impermeabilitat mínim exigít als sòls que estan en contacte amb el terreny contra la penetració d'aigua i els escolaments s'obté en la taula 2.3 de DB HS 1 del CTE, en funció de la presència d'aigua.

- Segons el CTE DB HS 1, apartat 2.2.3.1, les coincidències del sòl amb els murs seran:

Quan el sòl i el mur siguin formigonats *in situ*, excepte en el cas de murs pantalla, ha de segellar-se la junta entre tots dos amb una banda elàstica embeguda en la massa del formigó a banda i banda de la junta.

Quan el mur sigui un mur pantalla formigonat *in situ*, el sòl ha d'encastar-se i segellar-se en l'intradós del mur de la següent forma:

ha d'obrir-se una regata horitzontal en l'intradós del mur de 3 cm de profunditat com a màxim que doni cabuda al sòl més 3 cm d'amplària com a mínim;

ha de formigonar-se el sòl massissant la regata excepte la seva vora superior, que ha de segellar-se amb un perfil expansiu.

Quan el mur sigui prefabricat, ha de segellar-se la junta conformada amb un perfil expansiu situat a l'interior de la junta.

- Coincidències entre terres i particions interiors:

Quan el sòl s'impermeabilitzi per l'interior, la partició no ha de secundar-se sobre la capa d'impermeabilització, sinó sobre la capa de protecció.

• Gestió de residus

Els residus generats durant l'execució de la unitat d'obra seran tractats segons la «Part III: Gestió de residus de construcció o demolició en l'obra».

• Toleràncies admissibles

Respecte a l'anivellament del suport, es recomana per regla general una tolerància de ± 5 mm.

Segons el CTE DB SUA 1, apartat 2, amb la finalitat de limitar el risc de caigudes a conseqüència d'entropessons, el sòl ha de complir les condicions següents:

No tindrà juntes que presenten un ressalt de més de 4 mm. Els elements sortints del nivell del paviment, puntuals i de petita dimensió (per exemple, els tancadors de portes) no han de sobreixir del paviment més de 12 mm i el sortint que excedeixi els 6 mm en les seves cares enfrontades al sentit de circulació de les persones no ha de formar un angle amb el paviment que excedeixi els 45°;

els desnivells que no excedeixin els 5 cm es resoldran amb un pendent que no excedeixi el 25%;

en zones per a la circulació de persones, el sòl no presentarà perforacions o buits pels quals pugui introduir-se una esfera d'1,5 cm de diàmetre.



Quan es disposen barreres per a delimitar les zones de circulació, tindran una alçada de 80 cm com a mínim.

• Condicions d'acabament

En cas de paviment continu amb empedrat: s'eliminaran les restes de lletada i es netejarà la superfície.

En cas de paviment continu amb terratzo *in situ*: la capa de morter d'acabat es polirà amb màquina de disc horitzontal.

En cas de paviment continu amb aglomerat bituminós: es farà una compactació amb corròns, durant la qual la temperatura de l'aglomerat no baixarà de 80 °C.

En cas de paviment continu amb asfalt fos: es farà una compactació amb plana.

En cas de paviment continu amb morter hidràulic polimèric: el formigó amb enduridor es pintarà amb resines d'epòxid o poliuretà, o se li farà un tractament superficial.

En cas de paviment continu de formigó tractat superficialment amb enduridor o colorant: se li podrà aplicar un agent desemmotlant, per a obtenir posteriorment una textura amb el model o patró triat. Aquesta operació es farà mentre el formigó segueixi en estat d'enduriment plàstic. Una vegada endurit el formigó, es rentarà la superfície amb aigua a pressió per a desincrustar l'agent desemmotlant i matèries estranyes. Per a acabar, es farà un segellament superficial amb resines, projectades mitjançant un sistema air-less d'alta pressió en dues capes, de manera que s'obtingrà el rebuig de la resina sobrant, una vegada segellat el porus íntegrament.

Control d'execució, assaigs i proves

• Control d'execució

Punts d'observació.

Comprovació del suport:

Es comprovarà la neteja del suport i emprimació, si és el cas.

Execució:

Replantejament, anivellament.

Gruix de la capa base i de la capa d'acabat.

Disposició i separació entre bandes de juntes.

Es comprovarà que la profunditat del tall en la junta sigui almenys d'1/3 del gruix de la llosa.

Comprovació final:

Planitud amb regla de 2 m.

Acabat de la superfície.

Conservació i manteniment

S'evitarà la permanència continuada d'agents químics admissibles sobre el paviment i la caiguda accidental d'agents químics no admissibles sobre el paviment.

En cas de paviment continu de morter, no se sotmetrà a l'acció d'aigües amb un pH major de 9 o amb concentració de sulfats superior a 0,20 g/l. Així mateix, no se sotmetrà a l'acció d'olis minerals orgànics o pesats.

Prescripcions sobre verificacions a l'edifici acabat

Verificacions i proves de servei per a comprovar les prestacions finals de l'edifici

En cas que es facin mesuraments *in situ* per a comprovar les exigències d'aïllament acústic a soroll aeri, d'aïllament acústic a soroll d'impactes i de limitació del temps de reverberació, es faran per laboratoris i segons el que estableixen les UNE-EN ISO 16283-1:2015 (amb UNE-EN ISO 16283-1:2015/A1:2018) i UNE-EN ISO 16283-3:2016 per a soroll aeri i la UNE-EN ISO 3382-1:2010 i UNE-EN ISO 3382-2:2008 (amb UNE-EN ISO 3382-2:2008 ERRATUM:2009 V2) per a temps de reverberació. La valoració global dels resultats dels mesuraments d'aïllament es farà d'acord amb les definicions de diferència de nivells estandarditzada per a cada tipus de soroll que estableix l'annex H del DB HR.

Per al compliment de les exigències del DB HR, s'admeten toleràncies entre els valors obtinguts per mesuraments *in situ* i els valors límit establits en l'apartat 2.1 del DB HR, de 3 dB per a aïllament a soroll aeri, de 3 dB per a aïllament a soroll d'impacte i de 0,1 s per a temps de reverberació.



2.2.3. Soleres

Descripció

Descripció

Capa resistent composta per una subbase granular compactada, impermeabilització i una capa de formigó amb gruix variable segons l'ús per al qual estigui indicat. Es recolza sobre el terreny, i es pot disposar directament com a paviment mitjançant un tractament d'acabat superficial, o bé com a base per a un altre paviment.

S'utilitza per a base d'instal·lacions o per a locals amb sobrecàrrega estàtica variable, segons l'ús per al qual estigui indicat (garatge, locals comercials, etc.).

Criteris de mesurament i valoració d'unitats

Metre quadrat de solera acabada, amb les diferents grossàries i característiques del formigó. Inclou, si és el cas, una subbase granular compactada, però no inclou la preparació de l'esplanada (vegeu capítol «Estructures d'acer»). Inclou, o no, la realització de les juntes per a dilatació. S'ha d'indicar l'acabat superficial: planeig mecànic (tipus helicòpter) o reglejat amb regla, llis o molt llis.

Les juntes es poden mesurar i valorar per metre lineal, fins i tot la col·locació de separadors de poliestirè, amb tall, farciment i col·locació del segellament.

Quilogram d'acer per a armar o metre quadrat de malla electrosoldada. Cal indicar les dimensions, el tipus d'acer i el tractament, si és el cas. Cal incloure despuntaments, solapes, minves, filferro de lligat, separadors i materials i eines necessàries per a posar-ho correctament en l'obra.

Les fibres, en cas de prescriure, s'inclouen en el preu del metre quadrat de solera. Cal indicar la seva dotació en quilos per metre cúbic (kg/m³).

En cas de projectar passadors, s'abonaran com a part proporcional de les juntes o del metre quadrat de solera.

Prescripcions sobre els productes

Característiques i recepció dels productes que s'incorporin a les unitats d'obra

Segons CTE DB HE 1, punt 6, de l'apartat 5.1, en cas de formar part de l'envoltant tèrmic, es comprovarà que les propietats higrotèrmiques dels productes utilitzats en els tancaments es corresponen amb les especificades en el projecte: conductivitat tèrmica λ , factor de resistència a la difusió del vapor d'aigua μ , i , si és el cas, densitat ρ i calor específic c_p , que compleixi amb la transmitància tèrmica màxima exigida als tancaments que componen l'envoltant tèrmic.

Segons DB HR, apartat 4.1, en el plec de condicions del projecte han d'expressar-se les característiques acústiques dels productes utilitzats en els elements constructius de separació. Els productes que componen els elements constructius homogenis es caracteritzen per la massa per unitat de superfície kg/m².

- Capa subbase: podrà ser de graves, tot-u compactats, etc.
- Impermeabilització (vegeu «Part II: Relació de productes amb marcatge CE», 4): podrà ser de làmina de polietilè, etc.
- Formigó en massa:
 - Cement (vegeu «Part II: Relació de productes amb marcatge CE», 19.1): complirà les exigències quant a composició, característiques mecàniques, físiques i químiques que estableix la Instrucció RC-16.
 - Àrids (vegeu «Part II: Relació de productes amb marcatge CE», 19.1): compliran les condicions fisicoquímiques, fisicomecàniques i granulomètriques establides en el *Codi estructural*. Es recomana que la grandària màxima de l'àrid sigui inferior a 40 mm, per a facilitar la posada en l'obra del formigó.
 - Aigua: s'admetran totes les aigües potables, les tradicionalment empleades i les reciclades procedents del rentat de botes de la central de formigonada. Hauran de complir les condicions de l'article 29 del *Codi estructural*. En cas de dubte, l'aigua haurà de complir les condicions d'aquest article.
 - Armadura de retracció: serà de malla electrosoldada de barres o filferros corrugats que compleix les condicions quant a adherència i característiques mecàniques mínimes establides en el *Codi estructural*.
 - Aglomerants, aglomerants compostos i mesclades fetes en fàbrica per a terres autoanivelladors a base de sulfat de calci (vegeu «Part II: Relació de productes amb marcatge CE», 19.1).



- Aglomerants per a soleres contínues de magnèsia. Magnèsia càustica i clorur de magnesi (vegeu «Part II: Relació de productes amb marcatge CE», 19.1).

Incompatibilitats entre materials: en l'elaboració del formigó, a causa de la seva perillositat, es permet l'ús d'àrids que continguin sulfurs oxidables en una proporció molt baixa, segons el que indica el *Codi estructural*.

- Sistema de drenatge

Drens lineals: tubs de formigó porós o de PVC, polietilè, etc. (vegeu «Part II: Relació de productes amb marcatge CE», 14.1).

Drens superficials: làmines drenants de polietilè i geotèxtil, etc. (vegeu «Part II: Relació de productes amb marcatge CE», 4.3).

- Paviments d'àrids naturals o procedents de picada, etc.

- Arquetes de formigó.

- Segellador de juntes de retracció (vegeu «Part II: Relació de productes amb marcatge CE», 9): serà de material elàstic. Serà de fàcil introducció en les juntes i adherent al formigó.

- Farciment de juntes de contorn (vegeu «Part II: Relació de productes amb marcatge CE», 3): podrà ser de poliestirè expandit, etc.

- Fibres d'acer, polimèriques o orgàniques. Les fibres d'acer seran d'acord amb la UNE-EN 14889-1:2008 i s'indicarà si es tracta de fibra trefilada, en làmina, rascat en calent o altres. Les fibres plàstiques compliran la UNE-EN 14889-2:2008 i ha d'indicar-se si són en monofilaments extruïts o en làmines fibril·lades. El projecte ha de definir les condicions, les característiques, la resistència característica, si és el cas, i la longitud de les fibres.

- Formigó amb fibres: s'indicarà en aquest cas en la denominació de la unitat d'obra el material, el tipus, les dimensions (longitud, característiques de la secció i diàmetre equivalent, esveltesa), les característiques de les fibres, així com el contingut de fibres en quilos per metre cúbic (kg/m³). La relació de les característiques de les fibres podrà ser substituïda per la referència a la designació comercial completa, amb l'afegit "o similar", i acompanyada d'una fitxa tècnica prèviament acceptada per la direcció de les obres.

- Passadors d'acer.

S'eliminaran de les graves apilades, les zones segregades o contaminades per pols, per contacte amb la superfície de suport, o per inclusió de materials estranys.

L'àrid natural o de picada utilitzat com a capa de material filtrant estarà exempt d'argiles i/o taps i de qualsevol altra mena de materials estranys.

Es comprovarà que el material sigui homogeni i que tingui un nivell d'humitat adequat per a evitar que se segregui durant la posada en l'obra i per a aconseguir el grau de compactació exigida. Si la humitat no és l'adequada, s'adoptaran les mesures necessàries per a corregir-la sense alterar l'homogeneïtat del material.

Es formaran i explotaran els apilaments de les graves, de manera que s'eviti que se segreguin o compactin.

Els residus generats durant l'execució de la unitat d'obra seran tractats segons la «Part III: Gestió de residus de construcció o demolició en l'obra».

Prescripcions quant a l'execució per unitats d'obra

Característiques tècniques de cada unitat d'obra

Segons el DB HR, apartat 4.2, en el plec de condicions del projecte han d'expressar-se les característiques acústiques dels elements constructius obtingudes mitjançant assaigs en laboratori. Si aquestes s'han obtingut mitjançant mètodes de càlcul, els valors obtinguts i la justificació dels càlculs han d'incloure's en la memòria del projecte i consignar-se en el plec de condicions.

• Condicions prèvies: suport

S'haurà compactat prèviament el suport o l'esplanada i estarà net de restes d'obra.

Les instal·lacions enterrades estaran acabades.

Es fixaran punts de nivell per a fer la solera.

• Compatibilitat entre els productes, elements i sistemes constructius



Per a prevenir el fenomen electroquímic de la corrosió galvànica entre metalls amb diferent potencial, s'adoptaran les següents mesures:

Evitar el contacte entre dos metalls de diferent activitat. En cas de no poder evitar el contacte, s'hauran de seleccionar metalls pròxims en la sèrie galvànica.

Aïllar elèctricament els metalls amb diferent potencial.

Evitar l'accés d'aigua i oxigen a la zona d'unió dels dos metalls.

No es disposaran soleres en contacte directe amb terres d'argiles expansives, ja que podrien produir-se bombaments, alçaments i trencaments dels paviments, clevellament de particions interiors, etc.

Procés d'execució

• Execució

- Execució de la subbase granular:

S'estendrà sobre el terreny net i compactat. Es compactarà mecànicament i s'enrasarà.

- Col·locació de la làmina de polietilè sobre la subbase.

- Capa de formigó:

S'estendrà una capa de formigó sobre la làmina impermeabilitzant; el gruix vindrà definida en el projecte segons l'ús i la càrrega que hagi de suportar. Si es necessita una malla electrosoldada es disposarà abans de col·locar el formigó. El curat es farà complint el que especifica l'article 52.5 del *Codi estructural*.

- Juntes de contorn:

Abans d'abocar el formigó es col·locarà l'element separador compressible, per exemple, de poliestirè expandit que formarà la junta de contorn al voltant de qualsevol element que interrompi la solera, com pilars i murs.

- Juntes de retracció:

S'executaran mitjançant encaixos previstos o fets posteriorment a màquina, no separades més de 6 m, que penetraran en 1/3 del gruix de la capa de formigó.

- Drenatge. Segons el CTE DB HS 1, apartat 2.2.2:

Si és necessari, es disposarà una capa drenant i una capa filtrant sobre el terreny situat sota terra. En cas que s'utilitzi com a capa drenant un paviment, haurà de disposar-se una làmina de polietilè per damunt.

Es disposaran tubs drenants en el terreny situat sota terra, connectats a la xarxa de sanejament o a qualsevol sistema de recollida per a poder reutilitzar posteriorment. Quan aquesta connexió estigui situada per damunt de la xarxa de drenatge, es col·locarà almenys una cambra de bombament amb dues bombes de buidatge.

En el cas de murs pantalla els tubs drenants es col·locaran a un metre sota terra i repartits uniformement al costat del mur pantalla.

Es col·locarà un pou drenant per cada 800 m² en el terreny situat sota terra. El diàmetre interior del pou serà com a mínim de 70 cm. El pou haurà de disposar d'una envoltant filtrant capaç d'impedir l'arrossegament de fins del terreny. Hauran de disposar-se dues bombes de buidatge, una connexió per a l'evacuació a la xarxa de sanejament o a qualsevol sistema de recollida per a reutilitzar posteriorment i un dispositiu automàtic perquè el buidatge sigui permanent.

• Gestió de residus

Els residus generats durant l'execució de la unitat d'obra seran tractats segons la «Part III: Gestió de residus de construcció o demolició en l'obra».

En cas de centrals d'obra per a la fabricació de formigó, l'aigua procedent del rentat de les instal·lacions o dels elements de transport del formigó s'abocarà sobre zones específiques, impermeables i adequadament senyalitzades. Les aigües emmagatzemades d'aquesta manera podran reutilitzar-se com a aigua de pastat per a la fabricació del formigó.

Sempre que es compleixin els requisits establits a aquest efecte en l'article 29 del *Codi estructural*.

Com a criteri general, es procurarà evitar la neteja dels elements de transport del formigó en l'obra. En cas que fos inevitable aquesta neteja, s'haurà de seguir un procediment semblant a l'anteriorment indicat per a les centrals d'obra.

En cas de produir-se situacions accidentals que provoquen afeccions mediambientals tant al sòl com a aqüífers pròxims, el constructor haurà de sanejar el terreny afectat i sol·licitar la retirada dels corresponents residus per un gestor autoritzat. En cas de produir-se l'abocament, es gestionaran els



residus generats segons el que indica l'indicador prestacional definit en el núm. 3.51 de la taula A2.A.1.1 de l'annex núm. 2 del *Codi estructural*.

• Toleràncies admissibles

Es comprovarà que les dimensions executades presenten unes desviacions admissibles per al funcionament adequat de la construcció. S'estarà al que disposa el projecte d'execució o, si no, al que estableixen els annexos 14 («Toleràncies en elements de formigó») i 16 («Toleràncies en elements d'acer») del *Codi estructural*. En particular:

-La desviació vertical mesurada amb regla de 3 m col·locada en qualsevol part de la llosa o solera i recolzada sobre dos punts serà de diferents maneres, segons l'acabat superficial especificat. Si l'acabat és aplanat mecànic la tolerància és de dotze mil·límetres (+/- 12 mm); si és reglejat amb regla, de huit mil·límetres (+/- 8 mm); si és llis, de cinc mil·límetres (+/- 5 mm) i si és molt llis, de tres mil·límetres (+/- 3 mm). El mètode de la regla és molt imperfecte i s'ha de tractar de substituir per una avaluació estadística de mesures de planitud i d'anivellament.

-La desviació en planta respecte a l'alineació del projecte, no haurà de ser superior a tres centímetres (3 cm), i la superfície de la capa haurà de tenir els pendents dels plànols amb una desviació de l'1 per mil.

-El gruix del paviment no podrà ser inferior, en cap punt, al que s'hagi previst en els plànols de seccions tipus. En tots els perfils es comprovarà l'amplària del paviment, que en cap cas podrà ser inferior a la deduïda de la secció tipus dels plànols.

• Condicions d'acabament

La superfície de la solera s'acabarà amb major o menor rugositat, mitjançant reglat, remolinat, etc., que dependrà de si posteriorment s'aplicarà una pintura, s'executarà un paviment assegurat en capa gruixuda, en capa fina, una capa d'àrid intermedi, etc.

Acabades les operacions de remolinat, i mentre el formigó estigui encara fresc, s'arredoniran acuradament les vores de les lloses amb una plana corba.

Sempre que sigui necessari, durant el primer període d'enduriment es protegirà el formigó fresc contra el rentat per pluja, la dessecació ràpida (especialment en condicions de baixa humitat relativa de l'aire, forta insolació o vent), i els refredaments bruscos o la congelació. Per a això, es podrà emprar una làmina de plàstic, un producte de curat resistent a la pluja, o un altre procediment que autoritzi el director de les obres.

El formigó es curarà amb un producte filmògen, llevat que el director de les obres autoritzi l'ús d'un altre sistema. Hauran de sotmetre's a curat totes les superfícies de la llosa o solera exposades, incloses les vores laterals, tan bon punt hagin finalitzat les operacions d'acabat.

Durant un període que, excepte autorització expressa del director de les obres, no serà inferior a tres dies (< 3 d) a partir de la posada en obra del formigó, estarà prohibit tot tipus de circulació sobre el paviment recentment executat, amb excepció de la imprescindible per al serrat de juntes, l'eliminació del morter superficial no forjat, si és el cas, i la comprovació de la textura i regularitat superficial.

Control d'execució, assaigs i proves

• Control d'execució

Punts d'observació.

- Execució:

Compacitat del terreny, planitud de la capa d'arena, gruix de la capa de formigó, planitud de la solera.

Resistència característica del formigó.

Planitud de la capa d'arena.

Resistència característica del formigó: no serà inferior al noranta per cent (90%) de l'especificada.

Gruix de la capa de formigó.

Impermeabilització: inspecció general.

- Comprovació final:

Planitud de la solera.

Junta de retracció: separació entre les juntes.

Junta de contorn: gruix i alçària de la junta.



Si la propietat ha establert exigències relatives a la contribució de l'estructura a la sostenibilitat, d'acord amb l'annex núm. 2 del *Codi estructural*, la direcció facultativa haurà de comprovar que durant la fase d'execució se satisfà la mateixa classificació (baixa, alta o molt alta) que la definida en el projecte per a l'índex HISSES sobre els mitjans i procediments reals emprats en aquesta fase.

Conservació i manteniment

No se superaran les càrregues normals previstes.

S'evitarà la permanència en el sòl dels agents agressius admissibles i la caiguda dels no admissibles.

La solera no es veurà sotmesa a l'acció d'aigües amb pH menor de 6 o major de 9, o amb una concentració en sulfats superior a 0,20 g/l, olis minerals orgànics i pesats, ni a temperatures superiors a 40 °C.

Prescripcions sobre verificacions a l'edifici acabat

Verificacions i proves de servei per a comprovar les prestacions finals de l'edifici

En cas que es facin mesuraments *in situ* per a comprovar les exigències d'aïllament acústic a soroll d'impactes i de limitació del temps de reverberació, es faran per laboratoris i segons el que estableixen les UNE-EN ISO 16283-1:2015 (amb UNE-EN ISO 16283-1:2015/A1:2018) i UNE-EN ISO 16283-3:2016 per a soroll aeri i la UNE-EN ISO 3382-1:2010 i UNE-EN ISO 3382-2:2008 (amb UNE-EN ISO 3382-2:2008 ERRATUM:2009 V2) per a temps de reverberació. La valoració global de resultats dels mesuraments d'aïllament es farà d'acord amb les definicions de diferència de nivells estandarditzada per a cada tipus de soroll que estableix l'annex H del DB HR.

Per al compliment de les exigències del DB HR s'admeten toleràncies entre els valors obtinguts per mesuraments *in situ* i els valors límit establerts en l'apartat 2.1 del DB HR, de 3 dB per a aïllament a soroll d'impacte i de 0,1 s per a temps de reverberació.



PART II. Condicions de recepció dels productes

1. Condicions de recepció dels productes

1.1. Codi Tècnic de l'Edificació

Segons s'indica en el Codi Tècnic de l'Edificació, en la Part I, article 7.2, el control de recepció en obra de productes, equips i sistemes, es farà així:

7.2. Control de recepció en obra de productes, equips i sistemes.

1. El control de recepció té per objecte comprovar que les característiques tècniques dels productes, equips i sistemes subministrats satisfan el que s'exigeix en el projecte. Aquest control comprendrà:

- a) el control de la documentació dels subministraments, realitzat d'acord amb l'article 7.2.1;
- b) el control mitjançant distintius de qualitat o avaluacions tècniques d'idoneïtat, segons l'article 7.2.2;
- i
- c) el control mitjançant assaigs, d'acord amb l'article 7.2.3.

7.2.1. Control de la documentació dels subministraments.

1. Els subministradors lliuraran al constructor, que els facilitarà a la direcció facultativa, els documents d'identificació del producte exigits per la normativa de compliment obligat i, si és el cas, pel projecte o per la direcció facultativa. Aquesta documentació comprendrà, almenys, els documents següents:

- a) els documents d'origen, full de subministrament i etiquetatge;
- b) el certificat de garantia del fabricant, signat per persona física; i
- c) els documents de conformitat o autoritzacions administratives exigides reglamentàriament, inclosa la documentació corresponent al marcatge CE dels productes de construcció, quan sigui pertinent, d'acord amb les disposicions que siguin transposició de les directives europees que afecten els productes subministrats.

7.2.2. Control de recepció mitjançant distintius de qualitat i avaluacions d'idoneïtat tècnica.

1. El subministrador proporcionarà la documentació necessària sobre:

- a) els distintius de qualitat que ostenten els productes, equips o sistemes subministrats, que assegurin les característiques tècniques d'aquests exigits en el projecte i documentarà, si és el cas, el reconeixement oficial del distintiu d'acord amb el que s'estableix en l'article 5.2.3; i
- b) les avaluacions tècniques d'idoneïtat per a l'ús previst de productes, equips i sistemes innovadors, d'acord amb el que s'estableix en l'article 5.2.5, i la constància del manteniment de les característiques tècniques.

2. El director de l'execució de l'obra verificarà que aquesta documentació és suficient per a l'acceptació dels productes, equips i sistemes emparats per aquesta.

7.2.3. Control de recepció mitjançant assaigs.

1. Per a verificar el compliment de les exigències bàsiques del CTE pot ser necessari, en determinats casos, portar a cap assaigs i proves sobre alguns productes, segons el que s'estableix en la reglamentació vigent, o bé segons el que s'especifica en el projecte o ordenats per la direcció facultativa.

2. La realització d'aquest control s'efectuarà d'acord amb els criteris establits en el projecte o indicats per la direcció facultativa sobre el mostreig del producte, els assaigs a dur a terme, els criteris d'acceptació i de rebuig i les accions a adoptar.

Aquest plec de condicions, d'acord amb el que s'indica en el CTE, desenvolupa el procediment a seguir en la recepció dels productes en funció que estiguen afectats o no pel Reglament (UE) núm. 305/2011 del Parlament Europeu i del Consell, de 9 de març de 2011, pel qual s'estableixen condicions



harmonitzades per a la comercialització de productes de construcció i es deroga la Directiva 89/106/CEE del Consell.

Aquest Reglament fixa condicions per a la introducció en el mercat o la comercialització dels productes de construcció establint regles harmonitzades sobre com expressar les prestacions dels productes de construcció en relació amb les característiques essencials i sobre l'ús del marcatge CE en aquests productes.

1.2. Productes afectats pel Reglament europeu de productes de construcció (RPC)

Els productes de construcció de famílies específiques cobertes per una norma harmonitzada (hEN) o d'acord amb una avaluació tècnica europea (ETE) emesa per a aquests, disposen del marcatge CE i d'aquesta manera és possible conèixer les característiques essencials per a les quals el fabricant en declararà les prestacions quan aquest s'introdueixi en el mercat.

Aquests productes seran rebuts en obra segons el procediment següent:

a) Control de la documentació dels subministraments: es verificarà l'existència dels documents establits en els apartats a) b) i c) de l'article 7.2.1 de l'apartat 1.1 anterior, inclosa la documentació corresponent al marcatge CE:

1. Haurà de portar el marcatge CE. Si no el tingués, s'hauria de rebutjar. El marcatge CE vindrà col·locat:

- en el producte de construcció, de manera visible, llegible i indeleble, o
- en una etiqueta adherida a aquest.

Quan això no sigui possible o no pugui garantir-se a causa de la naturalesa del producte, vindrà:

- en l'envàs, o
- en els documents d'acompanyament (per exemple en l'albarà o en la factura).

2. S'haurà de verificar sobre les característiques essencials indicades el compliment de les característiques tècniques mínimes exigides per la reglamentació, pel projecte, o per la direcció facultativa, la qual cosa es farà mitjançant la comprovació d'aquestes en el marcatge CE.

3 Es comprovarà la documentació del marcatge CE.

El marcatge CE vindrà col·locat únicament en els productes de construcció respecte dels quals el fabricant, l'importador o el distribuïdor, hagi emès una declaració de prestacions (DdP o DoP). Si no s'ha emès la DdP, no podrà haver-se introduït en el mercat amb el marcatge CE. No es podran incloure o sobreposar amb aquestes altres marques de qualitat de producte, sistemes de qualitat (ISO 9000), altres característiques no incloses en l'especificació tècnica europea harmonitzada aplicable, etc.

La DdP, sigui en paper o per via electrònica, d'acord amb les especificacions tècniques harmonitzades, inclou les prestacions per nivells, classes o una descripció de totes les característiques essencials relacionades amb l'ús o usos previstos del producte que apareguin en l'annex o els annexos Z de les corresponents normes harmonitzades vinculades amb el producte.

Quan sigui procedent, la DdP també ha d'anar acompanyada d'informació sobre el contingut de substàncies perilloses en el producte de construcció, per a millorar les possibilitats de la construcció sostenible i facilitar el desenvolupament de productes respectuosos amb el medi ambient.

Els fabricants, com a base per a la DdP, hauran elaborat una documentació tècnica en la qual es descriguin tots els documents corresponents relatius al sistema requerit d'avaluació i verificació de la



constància de les prestacions. Però aquesta documentació tècnica no es lliura al client, únicament haurà d'estar disponible per a l'Administració o les autoritats de vigilància de mercat.

En el cas de productes sense normes harmonitzades, pot donar-se la situació que el fabricant, havent obtingut d'un organisme d'avaluació tècnica (OAT) una avaluació tècnica europea (ATE), o un anterior DITE, per al seu producte i un ús o usos previstos, hagi preparat una DdP i el marcatge CE. Una vegada emplenada l'avaluació i verificació de la constància de prestacions, a partir d'un document d'avaluació europeu (DAE) o Guia DITE, ja elaborat i que en cobreixi l'avaluació, o ben elaborat i adoptat expressament, es pot procedir a continuació a l'emissió de l'ATE. També pot donar-se la situació que per a aquesta classe de producte, d'altres fabricants, pugui trobar-se en el mercat sense el marcatge CE, per la qual cosa hauran d'utilitzar-se altres instruments previstos en la reglamentació per a demostrar el compliment dels requisits reglamentaris. Sobre aquest tema, poden continuar utilitzant-se productes que disposen de DITE, expedits abans de l'1 de juliol de 2013, durant tot el seu període de validesa, llevat que passi a ser obligatori el marcatge CE per a aquest producte per disposar-se de norma harmonitzada (una vegada finalitzat el període de coexistència).

Quedarien exempts de disposar de marcatge CE, per no haver-se emès per a aquests la declaració de prestacions:

- Els productes de construcció fabricats per unitat o fets a mida en un procés no en sèrie, en resposta a una comanda específica i instal·lats en una obra única determinada per un fabricant.
- Els productes que s'elaboren o s'obtenen per la mateixa empresa responsable de l'obra i per a instal·lar-los en aquesta obra, i no hi haurà una comercialització del producte a una tercera part, és a dir, que no hi ha transacció comercial (ex.: morter dosificat i barrejat en l'obra).
- Els productes singulars fabricats de manera específica per a la restauració d'edificis històrics o artístics per a conservació del patrimoni.

El receptor de producte, o d'una partida dels productes, rebrà del fabricant o si és el cas del distribuïdor o importador, una còpia de la DdP (no és necessari que siguin originals signats), bé en paper o bé per via electrònica.

També, alguns fabricants, distribuïdors o importadors, pot ser que donen accés a la còpia de la DdP a través de la consulta en la pàgina web de l'empresa, sempre que es compleixi:

- a) es garanteixi que el contingut de la DdP no es modificarà després d'haver donat accés a aquesta;
- b) es garanteixi que estigui subjecta a un seguiment i manteniment a fi que els destinataris de productes de construcció tinguin sempre accés a la pàgina web i a les DdP;
- c) es garanteixi que els destinataris de productes de construcció tinguin accés gratuït a la DdP durant un període de deu anys després que el producte de construcció s'hagi introduït en el mercat; i
- d) de les instruccions als destinataris de productes de construcció sobre la manera d'accedir a la pàgina web i les DdP emeses per a aquests productes disponibles en aquesta pàgina web.

No obstant el que s'acaba de dir, és obligatori el lliurament d'una còpia de la DdP en paper si així ho requereix el receptor del producte. La còpia de la DdP a Espanya s'exigeix que es faciliti, almenys en castellà. A voluntat del fabricant pot ser que es presenti, de manera afegida, en alguna de les llengües cooficials.

També s'adjuntarà amb la DdP la «fitxa de seguretat» sobre les substàncies perilloses segons els articles 31 i 33 del Reglament «REACH» núm. 1907/2006.

A més, al costat del producte, bé en els envasos, albarans, fulls tècnics, etc. vindran les seves instruccions pertinents d'ús, muntatge, instal·lació, conservació, etc. perquè la prestació declarada es mantingui a condició que el producte sigui correctament instal·lat; també la informació de seguretat, amb



possibles avisos i precaucions. Això serà particularment rellevant per a productes que es venen en forma d'equips per a instal·lar-los.

NOTA: Els distribuïdors no estan obligats a retirar de les seves instal·lacions els productes de construcció que hagin rebut abans de l'1 de juliol de 2013 i que ja ostentaven el marcatge CE segons la Directiva de productes de construcció, encara que no estiguin acompanyats per una DdP, i podran continuar venent-los fins a esgotar l'estoc de productes rebuts abans d'aquesta data.

La informació necessària per a la comprovació del marcatge CE s'amplia per a determinats productes rellevants i d'ús freqüent en edificació en la subsecció 2.1 de la present Part II del Plec.

b) En el cas que alguna especificació d'un producte no estigui prevista en les característiques tècniques del marcatge CE, haurà de realitzar-se complementàriament el control de recepció mitjançant distintius de qualitat o mitjançant assaigs, segons que sigui adequat a la característica en qüestió.

1.3. Productes no afectats pel Reglament europeu de productes de construcció (RPC), o amb marcatge CE en el qual no consti la característica requerida

Els procediments per a l'avaluació de les prestacions dels productes de construcció en relació amb les seves característiques essencials que no estiguin coberts per una norma harmonitzada s'exposen a continuació.

Si el producte no està afectat pel RPC, el procediment a seguir per a la seva recepció en obra (excepte en el cas de productes provinents de països de la UE que posseeixin un certificat d'equivalència emès per l'Administració general de l'Estat) consisteix en la verificació del compliment de les característiques tècniques mínimes exigides per la reglamentació, el projecte, o la direcció facultativa, mitjançant els controls previstos en el CTE, a saber:

a) Control de la documentació dels subministraments: es verificarà en obra que el producte subministrat ve acompanyat dels documents establits en els apartats a) i b) de l'article 7.2.1 de l'apartat 1.1 anterior, i els documents de conformitat o autoritzacions administratives exigides reglamentàriament, entre els quals cal esmentar:

La certificació de conformitat amb els requisits reglamentaris (antic certificat d'homologació) emès per un laboratori d'assaig acreditat per ENAC (d'acord amb les especificacions del RD 2200/1995) per als productes afectats per disposicions reglamentàries vigents del Ministeri d'Indústria.

En determinats casos particulars, es requereix el certificat del fabricant, que acrediti la succió en fàbriques amb categoria d'execució A, si aquest valor no ve especificat en la declaració del subministrador o DdP del marcatge CE (CTE DB ES F).

b) Control de recepció mitjançant distintius de qualitat i avaluacions tècniques de la idoneïtat:

Segell o marca de conformitat a norma emès per una entitat de certificació acreditada per ENAC (Entitat Nacional d'Acreditació) d'acord amb les especificacions del RD 2200/1995.

Avaluació tècnica favorable d'idoneïtat del producte per a l'ús previst en el qual es reflecteixin les propietats d'aquest.

En la pàgina web del Codi Tècnic de l'Edificació es pot consultar la relació de marques, els segells, les certificacions de conformitat i altres distintius de qualitat voluntaris de les característiques tècniques dels productes, els equips o els sistemes, que s'incorporen als edificis i que contribueixin al compliment de les exigències bàsiques.

A més dels distintius de qualitat inscrits en aquest registre, hi ha els distintius oficialment reconeguts conforme al Codi Estructural i a la Instrucció per a la Recepció de Ciments (RC 16). Les dues instruccions defineixen requisits específics per als distintius de qualitat a fi d'aportar un valor afegit per als usuaris.



En la mateixa pàgina web es poden consultar també els organismes autoritzats per les administracions públiques competents per a la concessió d'avaluacions tècniques de la idoneïtat de productes o sistemes innovadors o altres autoritzacions o acreditacions d'organismes i entitats que avalen la prestació de serveis que faciliten l'aplicació del CTE.

c) Control de recepció mitjançant assaigs:

Certificat d'assaig d'una mostra del producte elaborat per un laboratori d'assaigs per al control de qualitat de l'edificació inscrit en el Registre General del Codi Tècnic de l'Edificació de les entitats de control de qualitat de l'edificació i dels laboratoris d'assaigs per al control de qualitat de l'edificació.

Es pot consultar el registre general de laboratoris d'assaigs per al control de qualitat de l'edificació i la relació d'assaigs i proves de servei que poden fer per a la prestació de l'assistència tècnica en la pàgina web del Codi Tècnic de l'Edificació.

La justificació de les característiques dels productes de construcció i la seva posada en obra resulta rellevant per a la direcció facultativa, ja que d'acord amb l'art. 7 de la part I del CTE, s'hauran d'incloure en el llibre de l'edifici les acreditacions documentals dels productes que s'incorporin a l'obra, així com les instruccions d'ús i manteniment de l'edifici. A més, aquesta documentació serà dipositada en el col·legi professional corresponent o, si és el cas, en l'Administració pública competent.

A continuació, en l'apartat 2. Relació de productes amb marcatge CE, s'especifiquen els productes d'edificació als quals se'ls exigeix el marcatge CE, segons l'última resolució publicada en el moment de la redacció del present document (Resolució de 6 d'abril de 2017, de la Direcció General d'Indústria i de la Petita i Mitjana Empresa, per la qual s'amplien els annexos I, II i III de l'Ordre de 29 de novembre de 2001, per la qual es publiquen les referències a les normes UNE que són transposició de normes harmonitzades, així com el període de coexistència i l'entrada en vigor del marcatge CE relatiu a diverses famílies de productes de construcció).

A mesura que vagin apareixent noves resolucions, aquesta relació haurà d'actualitzar-se en els plecs de condicions tècniques particulars de cada projecte.

2. Relació de productes amb marcatge CE

A continuació s'inclou una llista de productes classificats per l'ús en elements constructius, si està determinat o, en altres casos, pel material constituent a partir de:

- La relació de productes de construcció corresponent a la Resolució de 6 d'abril de 2017, de la Direcció General d'Indústria i de la Petita i Mitjana Empresa, per la qual s'amplien els annexos I, II i III de l'Ordre de 29 de novembre de 2001, per la qual es publiquen les referències a les normes UNE que són transposició de normes harmonitzades, així com el període de coexistència i l'entrada en vigor del marcatge CE relatiu a diverses famílies de productes de construcció.

- La relació de productes de construcció corresponent a la Resolució de 15 de desembre de 2011, de la Direcció General d'Indústria, per la qual es modifiquen i amplien els annexos I, II i III de l'Ordre CTE/2276/2002, de 4 de setembre, per la qual s'estableix l'entrada en vigor del marcatge CE relatiu a determinats productes de construcció d'acord amb el document d'idoneïtat tècnica europeu (DITE).

Per a cada un d'aquests es detalla la data a partir de la qual és obligatori el marcatge CE, la referència a la norma UNE d'aplicació o la Guia DITE, com un DEE; i el sistema d'avaluació i de verificació de la constància de les prestacions.

En el llistat apareixen uns productes referenciats amb asterisc (*), que són els productes per als quals s'amplia la informació i es desenvolupen en l'apartat 2.1. Productes amb informació ampliada de les característiques. Es tracta de productes per als quals es considera oportú conèixer-ne més a fons les especificacions tècniques i característiques, a l'hora de dur a terme la recepció, ja que són productes d'ús freqüent i determinants per a garantir el compliment de les exigències bàsiques que s'estableixen en la reglamentació vigent.

Índex:



1. FONAMENTACIÓ I ESTRUCTURES
2. FÀBRICA D'OBRA DE PALETA
3. AÏLLANTS TÈRMICS
4. IMPERMEABILITZACIÓ
5. COBERTES
6. BARANDATS INTERIORS
7. FUSTERIA, DEFENSES, FERRATGES I VIDRE
8. REVESTIMENTS
9. PRODUCTES PER A SEGELLAMENT DE JUNTES
10. INSTAL·LACIÓ DE CALEFACCIÓ
11. INSTAL·LACIÓ DE DIPÒSITS DE COMBUSTIBLES LÍQUIDS
12. INSTAL·LACIÓ DE GAS
13. INSTAL·LACIÓ D'ELECTRICITAT
14. INSTAL·LACIÓ DE SANEJAMENT I DRENATGE
15. INSTAL·LACIÓ DE CANONADES I APARELLS SANITARIS
16. INSTAL·LACIÓ DE VENTILACIÓ
17. INSTAL·LACIÓ DE PROTECCIÓ CONTRA INCENDIS
18. EQUIP DE CONSTRUCCIÓ
19. ALTRES (CLASSIFICACIÓ PER MATERIAL)
- 19.1. FORMIGONS, MORTERS I COMPONENTS
- 19.2. GUIX I DERIVATS
- 19.3. FIBROCIMENT
- 19.4. PREFABRICATS DE FORMIGÓ
- 19.5. ACER
- 19.6. ALUMINI
- 19.7. FUSTA
- 19.8. MESCLES BITUMINOSES
- 19.9. PLÀSTICS
- 19.10. DIVERSOS

1. FONAMENTACIÓ I ESTRUCTURES

1.1. Acer

1.1.1. Baines de fleix d'acer per a tendons de pretesat

Marcatge CE obligatori des de l'1 de juny de 2005. Norma d'aplicació: UNE-EN 523:2005 ERRATUM:2011. Baines de fleix d'acer per a tendons de pretesat. Terminologia, especificacions, control de la qualitat. Sistema d'avaluació i de verificació de la constància de les prestacions: 4.

1.1.2. Productes laminats en calent, d'acer no aliat, per a construccions metàl·liques d'ús general

Marcatge CE obligatori des de l'1 de setembre de 2006. Norma d'aplicació: UNE-EN 10025-1:2006. Productes laminats en calent, d'acer no aliat, per a construccions metàl·liques d'ús general. Part 1: Condicions tècniques de subministrament. Sistema d'avaluació i de verificació de la constància de les prestacions: 2+.

1.1.3. Conjunts d'elements de fixació estructurals d'alta resistència per a precàrrega

Marcatge CE obligatori des del 8 d'abril de 2017. Norma d'aplicació: UNE-EN 14399-1:2016. Conjunts d'elements de fixació estructurals d'alta resistència per a precàrrega. Part 1: Requisits generals. Sistema d'avaluació i de verificació de la constància de les prestacions: 2+.

1.1.4. Acers modelats per a usos estructurals

Marcatge CE obligatori des de l'1 de gener de 2010. Norma d'aplicació: UNE-EN 10340:2008/AC:2008 i des de l'1 de gener de 2011, norma d'aplicació: UNE-EN 10340:2008. Acers modelats per a usos estructurals. Sistema d'avaluació i de verificació de la constància de les prestacions: 2+.

1.1.5. Unions caragolades estructurals sense precàrrega

Marcatge CE obligatori des de l'1 d'octubre de 2009. Norma d'aplicació: UNE-EN 15048-1:2018. Unions caragolades estructurals sense precàrrega. Part 1: Requisits generals. Sistema d'avaluació i de verificació de la constància de les prestacions: 2+.



1.1.6. Adhisius estructurals

Marcatge CE obligatori des del 13 de novembre de 2016. Norma d'aplicació: UNE-EN 15275:2015. Adhisius estructurals. Caracterització d'adhisius anaeròbics per a unions metàl·liques coaxials en edificació i estructures d'enginyeria civil. Sistema d'avaluació i de verificació de la constància de les prestacions: 2+.

1.1.7. Consumibles per a la soldadura

Marcatge CE obligatori des de l'1 d'octubre de 2006. Norma d'aplicació: UNE-EN 13479:2018. Consumibles per a la soldadura. Norma general de producte per a metalls d'aportació i fundents per a la soldadura per fusió de materials metàl·lics. Sistema d'avaluació i de verificació de la constància de les prestacions: 2+.

1.2. Productes prefabricats de formigó

1.2.1 Plaques alveolars*

Marcatge CE obligatori des de l'1 de juliol de 2013. Norma d'aplicació: UNE-EN 1168:2006+A3:2012. Productes prefabricats de formigó. Plaques alveolars. Sistema d'avaluació i de verificació de la constància de les prestacions: 2+.

1.2.2 Pils de fonamentació*

Marcatge CE obligatori des de l'1 de febrer de 2009. Norma d'aplicació: UNE-EN 12794:2006+A1:2008 i des de l'1 d'agost de 2009, norma d'aplicació: UNE-EN 12794:2006+A1:2008/AC:2009. Productes Prefabricats de formigó. Pils de fonamentació. Sistema d'avaluació i de verificació de la constància de les prestacions: 2+.

1.2.3 Elements de fonamentació

Marcatge CE obligatori des de l'1 de gener de 2009. Norma d'aplicació: UNE-EN 14991:2008. Productes prefabricats de formigó. Elements de fonamentació. Sistema d'avaluació i de verificació de la constància de les prestacions: 2+.

1.2.4 Elements per a forjats nervats*

Marcatge CE obligatori des de l'1 d'agost de 2013. Norma d'aplicació: UNE-EN 13224:2012. Productes prefabricats de formigó. Elements per a forjats nervats. Sistema d'avaluació i de verificació de la constància de les prestacions: 2+.

1.2.5 Elements estructurals lineals*

Marcatge CE obligatori a partir del 8 d'agost de 2015. Norma d'aplicació UNE-EN 13225:2013. Productes prefabricats de formigó. Elements estructurals lineals. Sistema d'avaluació i de verificació de la constància de les prestacions: 2+.

1.2.6 Sistemes de forjat de bigueta i revoltó. Cairats

Marcatge CE obligatori des de l'1 de gener de 2011. Norma d'aplicació: UNE-EN 15037-1:2010. Productes prefabricats de formigó. Sistemes de forjat de bigueta i revoltó. Part 1: Cairats. Sistema d'avaluació i de verificació de la constància de les prestacions: 2+.

1.2.7 Sistemes de forjat de bigueta i revoltó. Revoltos de formigó

Marcatge CE obligatori des de l'1 de desembre de 2012. Normes d'aplicació: UNE-EN 15037-2:2009+A1:2011 i UNE-EN 15037-2:2009+A1:2011 ERRATUM:2011. Productes prefabricats de formigó. Sistemes de forjat de bigueta i revoltó. Part 2: Revoltos de formigó. Sistema d'avaluació i de verificació de la constància de les prestacions: 2+.

1.2.8 Sistemes de forjat de bigueta i revoltó. Revoltos d'argila cuita

Marcatge CE obligatori des de l'1 de desembre de 2012. Norma d'aplicació UNE-EN 15037-3:2010+A1:2011. Productes prefabricats de formigó. Sistemes de forjat de bigueta i revoltó. Part 3: Revoltos d'argila cuita. Sistema d'avaluació i de verificació de la constància de les prestacions: 2+.

1.2.9 Sistemes de forjat de bigueta i revoltó. Revoltó de poliestirè expandit

Marcatge CE obligatori a partir del 8 d'agost de 2015. Norma d'aplicació: UNE-EN 15037-4:2010+A1:2014. Productes prefabricats de formigó. Sistemes de forjat de bigueta i revoltó. Part 4. Revoltó de poliestirè expandit. Sistema d'avaluació i de verificació de la constància de les prestacions: 1/2+/3/4.

1.2.10 Sistemes de forjat de bigueta i revoltó. Revoltos lleugers per a encofrats simples

Marcatge CE obligatori a partir del 8 d'agost de 2015. Norma d'aplicació UNE-EN 15037-5:2013. Productes prefabricats de formigó. Sistemes de forjat de bigueta i revoltó. Part 5: Revoltos lleugers per a encofrats simples. Sistema d'avaluació i de verificació de la constància de les prestacions: 1/2+/3/4.

1.2.11 Elements per a murs



Marcatge CE obligatori des de l'1 de juliol de 2013. Norma d'aplicació: UNE-EN 14992:2008+A1:2012. Productes prefabricats de formigó. Elements per a murs. Sistema d'avaluació i de verificació de la constància de les prestacions: 2+/4.

1.2.12 Elements de murs de contenció

Marcatge CE obligatori des de l'1 de gener de 2011. Norma d'aplicació: UNE-EN 15258:2009. Productes prefabricats de formigó. Elements de murs de contenció. Sistema d'avaluació i de verificació de la constància de les prestacions: 2+.

1.2.13 Escales

Marcatge CE obligatori des de l'1 de gener de 2009. Norma d'aplicació: UNE-EN 14843:2008. Productes prefabricats de formigó. Escales. Sistema d'avaluació i de verificació de la constància de les prestacions: 2+.

1.2.14 Blocs d'encofrat de formigó d'àrids densos i lleugers

Marcatge CE obligatori des de l'1 de febrer de 2010. Norma d'aplicació: UNE-EN 15435:2009. Productes prefabricats de formigó. Blocs d'encofrat de formigó d'àrids densos i lleugers. Propietats del producte i prestacions. Sistema d'avaluació i de verificació de la constància de les prestacions: 4.

1.2.15 Blocs d'encofrat de formigó amb borumballes de fusta

Marcatge CE obligatori des de l'1 de febrer de 2010. Norma d'aplicació: UNE-EN 15498:2009. Productes prefabricats de formigó. Blocs d'encofrat de formigó amb borumballes de fusta. Propietats del producte i prestacions. Sistema d'avaluació i de verificació de la constància de les prestacions: 4.

1.3. Suports estructurals

1.3.1. Suports elastomèrics

Marcatge CE obligatori des de l'1 de gener de 2007. Norma d'aplicació: UNE-EN 1337-3:2005. Suports estructurals. Part 3: Suports elastomèrics. Sistema d'avaluació i de verificació de la constància de les prestacions: 1/3.

1.3.2. Suports de corró

Marcatge CE obligatori des de l'1 de febrer de 2006, norma d'aplicació: UNE-EN 1337-4:2005 i des de l'1 de gener de 2008, norma d'aplicació: UNE-EN 1337-4:2005/AC:2007. Suports estructurals. Part 4: Suports de corró. Sistema d'avaluació i de verificació de la constància de les prestacions: 1/3.

1.3.3. Suports «pot»

Marcatge CE obligatori des de l'1 de gener de 2007. Norma d'aplicació: UNE-EN 1337-5:2006. Suports estructurals. Part 5: Suports «pot». Sistema d'avaluació i de verificació de la constància de les prestacions: 1/3.

1.3.4. Suports oscil·lants

Marcatge CE obligatori des de l'1 de febrer de 2006. Norma d'aplicació: UNE-EN 1337-6:2005. Suports estructurals. Part 6: Suports oscil·lants. Sistema d'avaluació i de verificació de la constància de les prestacions: 1/3.

1.3.5. Suports PTFE cilíndrics i esfèrics

Marcatge CE obligatori des de l'1 de juny de 2005. Norma d'aplicació: UNE-EN 1337-7:2004. Suports estructurals. Part 7: Suports de PTFE cilíndrics i esfèrics. Sistema d'avaluació i de verificació de la constància de les prestacions: 1/3.

1.3.6. Suports guia i suports de bloqueig

Marcatge CE obligatori des de l'1 de gener de 2010. Norma d'aplicació: UNE-EN 1337-8:2009. Suports estructurals. Part 8: Suports guia i suports de bloqueig. Sistema d'avaluació i de verificació de la constància de les prestacions: 1/3.

1.4. Productes i sistemes per a la protecció i reparació d'estructures de formigó

1.4.1. Sistemes per a protecció de superfície

Marcatge CE obligatori des de l'1 de gener de 2009. Norma d'aplicació: UNE-EN 1504-2:2005. Productes i sistemes per a la protecció i reparació d'estructures de formigó. Definicions, requisits, control de qualitat i avaluació de la conformitat. Part 2: Sistemes per a protecció de superfície. Sistema d'avaluació i de verificació de la constància de les prestacions: 1/2+/3/4.

1.4.2. Reparació estructural i no estructural

Marcatge CE obligatori des de l'1 de gener de 2009. Norma d'aplicació: UNE-EN 1504-3:2006. Productes i sistemes per a la protecció i reparació d'estructures de formigó. Definicions, requisits, control de qualitat i avaluació de la conformitat. Part 3: Reparació estructural i no estructural. Sistema d'avaluació i de verificació de la constància de les prestacions: 1/2+/3/4.



1.4.3. Adhesió estructural

Marcatge CE obligatori des de l'1 de gener de 2009. Norma d'aplicació: UNE-EN 1504-4:2005. Productes i sistemes per a la protecció i reparació d'estructures de formigó. Definicions, requisits, control de qualitat i avaluació de la conformitat. Part 4: Adhesió estructural. Sistema d'avaluació i de verificació de la constància de les prestacions: 1/2+/3/4.

1.4.4. Adhesius d'ús general per a unions estructurals

Marcatge CE obligatori des del 13 de novembre de 2016. Norma d'aplicació: UNE-EN 15274:2015. Adhesius d'ús general per a unions estructurals. Requisits i mètodes d'assaig. Sistema d'avaluació i de verificació de la constància de les prestacions: 2+.

1.4.5. Productes i sistemes d'injecció del formigó

Marcatge CE obligatori des de l'1 de gener de 2009. Norma d'aplicació UNE-EN 1504-5:2014. Productes i sistemes per a la protecció i reparació d'estructures de formigó. Definicions, requisits, control de qualitat i avaluació de la conformitat. Part 5: Productes i sistemes d'injecció del formigó. Sistema d'avaluació i de verificació de la constància de les prestacions: 2+/4.

1.4.6. Ancoratges d'armadures d'acer

Marcatge CE obligatori des de l'1 de gener de 2009. Norma d'aplicació UNE-EN 1504-6:2007. Productes i sistemes per a la protecció i reparació d'estructures de formigó. Definicions, requisits, control de qualitat i avaluació de la conformitat. Part 6: Ancoratges d'armadures d'acer. Sistema d'avaluació i de verificació de la constància de les prestacions: 1/2+/3/4.

1.4.7. Protecció contra la corrosió d'armadures

Marcatge CE obligatori des de l'1 de gener de 2009. Norma d'aplicació UNE-EN 1504-7:2007. Productes i sistemes per a protecció i reparació d'estructures de formigó - Definicions, requisits, control de qualitat i avaluació de la conformitat. Part 7: Protecció contra la corrosió d'armadures. Sistema d'avaluació i de verificació de la constància de les prestacions: 2+/4.

1.5. Estructures de fusta

1.5.1. Fusta laminada encolada

Marcatge CE obligatori a partir del 8 d'agost de 2015. Normes d'aplicació: UNE-EN 14080:2022. Estructures de fusta. Fusta laminada encolada i fusta massissa encolada. Requisits. Sistema d'avaluació i de verificació de la constància de les prestacions: 1.

1.5.2. Fusta estructural amb secció transversal rectangular, classificada per la resistència

Marcatge CE obligatori des del 31 de desembre de 2011. Norma d'aplicació: UNE-EN 14081-1:2016+A1:2020. Estructures de fusta. Fusta estructural amb secció transversal rectangular, classificada per la seva resistència. Part 1: Requisits generals. Sistema d'avaluació i de verificació de la constància de les prestacions: 2+.

1.5.3. Productes per a cintres prefabricades acoblades amb connectors de placa clau

Marcatge CE obligatori des de l'1 de novembre de 2010. Norma d'aplicació: UNE-EN 14250:2010. Estructures de fusta. Requisits de producte per a cintres prefabricades acoblades amb connectors de placa clau. Sistema d'avaluació i de verificació de la constància de les prestacions: 2+.

1.5.4. Fusta microlaminada (LVL)

Marcatge CE obligatori des de l'1 de setembre de 2006. Norma d'aplicació: UNE-EN 14374:2005. Estructures de fusta. Fusta microlaminada (LVL). Requisits. Sistema d'avaluació i de verificació de la constància de les prestacions: 1.

1.5.5. Bigues i pilars compostos a base de fusta

Norma d'aplicació: Guia DITE núm. 011. Bigues i pilars compostos a base de fusta. Sistema d'avaluació i de verificació de la constància de les prestacions: 1.

1.5.6. Connectors

Marcatge CE obligatori des de l'1 d'agost de 2010. Norma d'aplicació: UNE-EN 14545:2009. Estructures de fusta. Connectors. Requisits. Sistema d'avaluació i de verificació de la constància de les prestacions: 2+/3.

1.5.7. Elements de fixació de tipus clavilla

Marcatge CE obligatori des de l'1 de juliol de 2013. Norma d'aplicació: UNE-EN 14592:2023. Estructures de fusta. Elements de fixació de tipus clavilla. Requisits. Sistema d'avaluació i de verificació de la constància de les prestacions: 3.

1.5.8. Fusta massissa estructural amb empiuladures per unió dentada

Marcatge CE obligatori a partir del 10 d'octubre de 2015. Norma d'aplicació: UNE-EN 15497:2014. Fusta massissa estructural amb empiuladures per unió dentada. Requisits de prestació i requisits mínims de fabricació. Sistema d'avaluació i de verificació de la constància de les prestacions: 1.



1.6. Sistemes i equip d'encofrat perdut no portant de blocs buits, plafons de materials aïllants i, a vegades, de formigó

Norma d'aplicació: Guia DITE núm. 009. Sistemes i equip d'encofrat perdut no portant de blocs buits, plafons de materials aïllants i, a vegades, de formigó. Sistema d'avaluació i de verificació de la constància de les prestacions: 1/2+.

1.7. Dispositius antisísmics

Marcatge CE obligatori des de l'1 d'agost de 2011. Norma d'aplicació: UNE-EN 15129:2019. Dispositius antisísmics. Sistema d'avaluació i de verificació de la constància de les prestacions: 1/3.

1.8. Ancoratges metàl·lics per a formigó

1.8.1. Ancoratges en general

Norma d'aplicació: Guia DITE núm. 001-1. Ancoratges metàl·lics per a formigó. Part 1: Ancoratges en general. Sistema d'avaluació i de verificació de la constància de les prestacions: 1.

1.8.2. Ancoratges d'expansió controlats per parell de collament

Norma d'aplicació: Guia DITE núm. 001-2. Ancoratges metàl·lics per a formigó. Part 2: Ancoratges d'expansió controlats per parell de collament. Sistema d'avaluació i de verificació de la constància de les prestacions: 1.

1.8.3. Ancoratges per socavat

Norma d'aplicació: Guia DITE núm. 001-3. Ancoratges metàl·lics per a formigó. Part 3: Ancoratges per socavat. Sistema d'avaluació i de verificació de la constància de les prestacions: 1.

1.8.4. Ancoratges d'expansió per deformació controlada

Norma d'aplicació: Guia DITE núm. 001-4. Ancoratges metàl·lics per a formigó. Part 4: Ancoratges d'expansió per deformació controlada. Sistema d'avaluació i de verificació de la constància de les prestacions: 1.

1.8.5. Ancoratges químics

Norma d'aplicació: Guia DITE núm. 001-5. Ancoratges metàl·lics per a formigó. Part 5: Ancoratges químics. Sistema d'avaluació i de verificació de la constància de les prestacions: 1.

1.8.6. Ancoratges per a fixació múltiple en aplicacions no estructurals

Norma d'aplicació: Guia DITE núm. 001-6. Ancoratges metàl·lics per a formigó. Part 6: Ancoratges per a fixació múltiple en aplicacions no estructurals (per a càrregues lleugeres). Sistema d'avaluació i de verificació de la constància de les prestacions: 2+.

1.9. Equips de posttesat per al pretesat d'estructures

Norma d'aplicació: Guia DITE núm. 013. Equips de posttesat per al pretesat d'estructures. Sistema d'avaluació i de verificació de la constància de les prestacions: 1+.

1.10. Connectors i plaques dentades, plaques clavades i resistents a esforços tallants

Norma d'aplicació: Guia DITE núm. 015. Connectors i plaques dentades, plaques clavades i resistents a esforços tallants (Three-dimensional nailing plates). Sistema d'avaluació i de verificació de la constància de les prestacions: 2+.

1.11. Execució d'estructures d'acer i alumini

Marcatge CE obligatori des de l'1 de juliol de 2014. Norma d'aplicació: UNE-EN 1090-1:2011+A1:2012. Execució d'estructures d'acer i alumini. Part 1: Requisits per a l'avaluació de la conformitat dels components estructurals. Sistema d'avaluació i de verificació de la constància de les prestacions: 2+.

2. FÀBRICA DE CONSTRUCCIÓ

2.1. Peces per a fàbrica de construcció

2.1.1. Peces d'argila cuita*



Marcatge CE obligatori des del 10 de juny de 2017. Norma d'aplicació: UNE-EN 771-1:2011+A1:2016. Especificacions de peces per a fàbriques de construcció. Part 1: Peces d'argila cuita. Sistema d'avaluació i de verificació de la constància de les prestacions: 2+/4.

2.1.2. Peces silicocalcàries*

Marcatge CE obligatori des del 10 de juny de 2017. Norma d'aplicació: UNE-EN 771-2:2011+A1:2016. Especificacions de peces per a fàbriques de construcció. Part 2: Peces silicocalcàries. Sistema d'avaluació i de verificació de la constància de les prestacions: 2+/4.

2.1.3. Blocs de formigó (àrids densos i lleugers)*

Marcatge CE obligatori des del 10 de juny de 2017. Normes d'aplicació: UNE-EN 771-3:2011+A1:2016 i UNE 127 771-3:2008 (complement nacional de la norma europea). Especificacions de peces per a fàbriques de construcció. Part 3: blocs de formigó (àrids densos i lleugers). Sistema d'avaluació i de verificació de la constància de les prestacions: 2+/4.

2.1.4. Blocs de formigó cel·lular curat en autoclau*

Marcatge CE obligatori des del 10 de juny de 2017. Normes d'aplicació: UNE-EN 771-4:2011+A1:2016. Especificacions de peces per a fàbriques de construcció. Part 4. Blocs de formigó cel·lular endurit en autoclau. Sistema d'avaluació i de verificació de la constància de les prestacions: 2+/4.

2.1.5. Peces de pedra artificial*

Marcatge CE obligatori des del 10 de juny de 2017. Normes d'aplicació: UNE-EN 771-5:2011+A1:2016. Especificacions de peces per a fàbrica de construcció. Part 5: Peces de pedra artificial. Sistema d'avaluació i de verificació de la constància de les prestacions: 2+/4.

2.1.6. Peces de pedra natural*

Marcatge CE obligatori des del 4 d'agost de 2017. Norma d'aplicació: UNE-EN 771-6:2012+A1:2016. Especificació de peces per a fàbrica de construcció. Part 6: Peces de pedra natural. Sistema d'avaluació i de verificació de la constància de les prestacions: 2+/4.

2.2. Components auxiliars per a fàbriques de construcció

2.2.1. Claus, amarraments, penjadors, mènsules i angles*

Marcatge CE obligatori a partir del 10 de març de 2018. Norma d'aplicació: UNE-EN 845-1:2014+A1:2018. Especificació de components auxiliars per a fàbriques de construcció. Part 1: Claus, amarraments, penjadors i mènsules. Sistema d'avaluació i de verificació de la constància de les prestacions: 3.

2.2.2. Llindes

Marcatge CE obligatori a partir del 10 de març de 2018. Norma d'aplicació: UNE-EN 845-2:2014+A1:2018. Especificacions de components auxiliars per a fàbriques de construcció. Part 2: Llindes. Sistema d'avaluació i de verificació de la constància de les prestacions: 3.

2.2.3. Armadures de junta de capa d'argamassa amb malla d'acer*

Marcatge CE obligatori a partir del 10 de març de 2018. Norma d'aplicació: UNE-EN 845-3:2014+A1:2018. Especificacions de components auxiliars per a fàbriques de construcció. Part 3: Armadures de junta de capa d'argamassa amb malla d'acer. Sistema d'avaluació i de verificació de la constància de les prestacions: 3.

2.2.4. Ancoratges de plàstic per a fixació múltiple en elements de formigó i obra de fàbrica per a aplicacions no estructurals

Norma d'aplicació: Guia DITE núm. 020-1. Ancoratges de plàstic per a fixació múltiple en elements de formigó i obra de fàbrica per a aplicacions no estructurals. Part 1: Aspectes generals. Sistema d'avaluació i de verificació de la constància de les prestacions: 2+.

Norma d'aplicació: Guia DITE núm. 020-2. Ancoratges de plàstic per a fixació múltiple en elements de formigó i obra de fàbrica per a aplicacions no estructurals. Part 2: Ancoratges de plàstic per a formigó de densitat normal. Sistema d'avaluació i de verificació de la constància de les prestacions: 2+.

Norma d'aplicació: Guia DITE núm. 020-3. Ancoratges de plàstic per a fixació múltiple en elements de formigó i obra de fàbrica per a aplicacions no estructurals. Part 3: Ancoratges de plàstic per a fàbrica de construcció massissa. Sistema d'avaluació i de verificació de la constància de les prestacions: 2+.

Norma d'aplicació: Guia DITE núm. 020-4. Ancoratges de plàstic per a fixació múltiple en elements de formigó i obra de fàbrica per a aplicacions no estructurals. Part 4: Ancoratges de plàstic per a fàbrica de construcció perforada o buida. Sistema d'avaluació i de verificació de la constància de les prestacions: 2+.

Norma d'aplicació: Guia DITE núm. 020-5. Ancoratges de plàstic per a fixació múltiple en elements de formigó i obra de fàbrica per a aplicacions no estructurals. Part 5: Ancoratges de plàstic per a formigó cel·lular curat en autoclau. Sistema d'avaluació i de verificació de la constància de les prestacions: 2+.



Norma d'aplicació: Guia DITE núm. 29 Ancoratges metàl·lics per injecció per a fàbriques de construcció. Sistema d'avaluació i de verificació de la constància de les prestacions: 1.

3. AÏLLANTS TÈRMICS

3.1. Productes manufacturats de llana mineral (MW)

3.1.1. Productes aïllants tèrmics per a aplicacions en l'edificació*

Marcatge CE obligatori des del 10 de juliol de 2016. Norma d'aplicació: UNE-EN 13162:2013+A1:2015. Productes aïllants tèrmics per a aplicacions en l'edificació. Productes manufacturats de llana mineral (MW). Especificació. Sistema d'avaluació i de verificació de la constància de les prestacions: 1/3/4.

3.1.2. Productes aïllants tèrmics per a equips d'edificació i instal·lacions industrials

Marcatge CE obligatori des de l'1 de novembre de 2013. Norma d'aplicació: UNE-EN 14303:2017. Productes aïllants tèrmics per a equips d'edificació i instal·lacions industrials. Productes manufacturats de llana mineral (MW). Especificació. Sistema d'avaluació i de verificació de la constància de les prestacions: 1/3/4.

3.2. Productes aïllants tèrmics formats *in situ* a partir de llana mineral (MW)

Marcatge CE obligatori des de l'1 de desembre de 2011. Norma d'aplicació: UNE-EN 14064-1:2019. Productes aïllants tèrmics per a aplicacions en l'edificació. Productes aïllants tèrmics formats *in situ* a partir de llana mineral (MW). Part 1: Especificació per als productes a granel abans de la seva instal·lació (ratificada per AENOR el juny de 2010). Sistema d'avaluació i de verificació de la constància de les prestacions: 1/3/4.

3.3. Productes manufacturats de poliestirè expandit (EPS)

3.3.1. Productes aïllants tèrmics per a aplicacions en l'edificació*

Marcatge CE obligatori des del 10 de juliol de 2016. Norma d'aplicació: UNE-EN 13163:2013+A2:2017. Productes aïllants tèrmics per a aplicacions en l'edificació. Productes manufacturats de poliestirè expandit (EPS). Especificació. Sistema d'avaluació i de verificació de la constància de les prestacions: 1/3/4.

3.3.2. Productes aïllants tèrmics per a equips d'edificació i instal·lacions industrials

Marcatge CE obligatori des de l'1 de novembre de 2013. Norma d'aplicació: UNE-EN 14309:2017. Productes aïllants tèrmics per a equips d'edificació i instal·lacions industrials. Productes manufacturats de poliestirè expandit (EPS). Especificacions. Sistema d'avaluació i de verificació de la constància de les prestacions: 1/3/4.

3.4. Productes manufacturats de poliestirè extrudit (XPS)

3.4.1. Productes aïllants tèrmics per a aplicacions en l'edificació*

Marcatge CE obligatori des del 10 de juliol de 2016. Norma d'aplicació: UNE-EN 13164:2013+A1:2015. Productes aïllants tèrmics per a aplicacions en l'edificació. Productes manufacturats de poliestirè extrudit (XPS). Especificació. Sistema d'avaluació i de verificació de la constància de les prestacions: 1/3/4.

3.4.2. Productes aïllants tèrmics per a equips d'edificació i instal·lacions industrials

Marcatge CE obligatori des de l'1 de novembre de 2013. Norma d'aplicació: UNE-EN 14307:2017. Productes aïllants tèrmics per a equips d'edificació i instal·lacions industrials. Productes manufacturats de poliestirè extrudit (XPS). Especificació. Sistema d'avaluació i de verificació de la constància de les prestacions: 1/3/4.

3.5. Productes manufacturats d'escuma rígida de poliuretà (PUR)

3.5.1. Productes aïllants tèrmics per a aplicacions en l'edificació*

Marcatge CE obligatori des del 14 d'octubre de 2017. Norma d'aplicació: UNE-EN 13165:2013+A2:2017. Productes aïllants tèrmics per a aplicacions en l'edificació. Productes manufacturats d'escuma rígida de poliuretà (PUR). Especificació. Sistema d'avaluació i de verificació de la constància de les prestacions: 1/3/4.

3.5.2. Productes aïllants tèrmics per a equips d'edificació i instal·lacions industrials



Marcatge CE obligatori des de l'1 de novembre de 2013. Norma d'aplicació: UNE-EN 14308:2017. Productes aïllants tèrmics per a equips d'edificació i instal·lacions industrials. Productes manufacturats d'escuma rígida de poliuretà (PUR) i escuma de poliisocianurat (PIR). Especificació. Sistema d'avaluació i de verificació de la constància de les prestacions: 1/3/4.

3.6. Productes d'escuma rígida de poliuretà (PUR) i poliisocianurat (PIR). In situ

3.6.1. Productes aïllants tèrmics per a aplicacions en l'edificació

Marcatge CE obligatori des de l'1 de novembre de 2014. Norma d'aplicació: UNE-EN 14315-1:2013. Productes aïllants tèrmics per a aplicacions en l'edificació. Productes d'escuma rígida de poliuretà (PUR) i poliisocianurat (PIR) projectat *in situ*. Part 1: Especificacions per als sistemes de projecció d'escuma rígida abans de la instal·lació. Sistema d'avaluació i de verificació de la constància de les prestacions: 1/3/4.

Marcatge CE obligatori des de l'1 de novembre de 2014. Norma d'aplicació: UNE-EN 14318-1:2013. Productes aïllants tèrmics per a aplicacions en l'edificació. Productes d'escuma rígida de poliuretà (PUR) i poliisocianurat (PIR) per a colada *in situ*. Part 1: Especificacions per als sistemes de colada d'escuma rígida abans de la instal·lació. Sistema d'avaluació i de verificació de la constància de les prestacions: 1/3/4.

3.6.2. Productes aïllants tèrmics per a equips en edificació i instal·lacions industrials

Marcatge CE obligatori des de l'1 de novembre de 2014. Norma d'aplicació: UNE-EN 14319-1:2013. Productes aïllants tèrmics per a equips en edificació i instal·lacions industrials. Productes d'escuma rígida de poliuretà (PUR) i poliisocianurat (PIR) per a bugada *in situ*. Part 1: Especificacions per als sistemes de colada d'escuma rígida abans de la instal·lació. Sistema d'avaluació i de verificació de la constància de les prestacions: 1/3/4.

Marcatge CE obligatori des de l'1 de novembre de 2014. Norma d'aplicació: UNE-EN 14320-1:2013. Productes aïllants tèrmics per a equips en edificació i instal·lacions industrials. Productes d'escuma rígida de poliuretà (PUR) i poliisocianurat (PIR) projectat *in situ*. Part 1: Especificacions per als sistemes de projecció d'escuma rígida abans de la instal·lació. Sistema d'avaluació i de verificació de la constància de les prestacions: 1/3/4.

3.7. Productes manufacturats d'escuma fenòlica (PF)

3.7.1. Productes aïllants tèrmics per a aplicacions en l'edificació*

Marcatge CE obligatori des del 14 d'octubre de 2017. Norma d'aplicació: UNE-EN 13166:2013+A2:2016. Productes aïllants tèrmics per a aplicacions en l'edificació. Productes manufacturats d'escuma fenòlica (PF). Especificació. Sistema d'avaluació i de verificació de la constància de les prestacions: 1/3/4.

3.7.2. Productes aïllants tèrmics per a equips d'edificació i instal·lacions industrials

Marcatge CE obligatori des de l'1 de novembre de 2013. Norma d'aplicació: UNE-EN 14314:2015. Productes aïllants tèrmics per a equipament d'edificis i instal·lacions industrials. Productes manufacturats d'escuma fenòlica (PF). Especificacions (ratificada per AENOR a l'abril de 2016). Sistema d'avaluació i de verificació de la constància de les prestacions: 1/3/4.

3.8. Productes manufacturats de vidre cel·lular (CG)

3.8.1. Productes aïllants tèrmics per a aplicacions en l'edificació*

Marcatge CE obligatori des del 10 de juliol de 2016. Norma d'aplicació: UNE-EN 13167:2013+A1:2015. Productes aïllants tèrmics per a aplicacions en l'edificació. Productes manufacturats de vidre cel·lular (CG). Especificació. Sistema d'avaluació i de verificació de la constància de les prestacions: 1/3/4.

3.8.2. Productes aïllants tèrmics per a equips d'edificació i instal·lacions industrials

Marcatge CE obligatori des de l'1 de novembre de 2013. Norma d'aplicació: UNE-EN 14305:2017. Productes aïllants tèrmics per a equips d'edificació i instal·lacions industrials. Productes manufacturats de vidre cel·lular (CG). Especificació. Sistema d'avaluació i de verificació de la constància de les prestacions: 1/3/4.

3.9. Productes manufacturats de llana de fusta (WW)*

Marcatge CE obligatori des del 10 de juliol de 2016. Norma d'aplicació: UNE-EN 13168:2013+A1:2015. Productes aïllants tèrmics per a aplicacions en l'edificació. Productes manufacturats de llana de fusta (WW). Especificació. Sistema d'avaluació i de verificació de la constància de les prestacions: 1/3/4.



3.10. Productes manufacturats de perlita expandida (EPB)*

Marcatge CE obligatori des del 10 de juliol de 2016. Norma d'aplicació: UNE-EN 13169:2013+A1:2015. Productes aïllants tèrmics per a aplicacions en l'edificació. Productes manufacturats de perlita expandida (EPB). Especificació. Sistema d'avaluació i de verificació de la constància de les prestacions: 1/3/4.

3.11. Productes manufacturats de suro expandit (ICB)*

Marcatge CE obligatori des del 10 de juliol de 2016. Norma d'aplicació: UNE-EN 13170:2013+A1:2015. Productes aïllants tèrmics per a aplicacions en l'edificació. Productes manufacturats de suro expandit (ICB). Especificació. Sistema d'avaluació i de verificació de la constància de les prestacions: 1/3/4.

3.12. Productes manufacturats de fibra de fusta (WF)*

Marcatge CE obligatori des del 10 de juliol de 2016. Norma d'aplicació: UNE-EN 13171:2013+A1:2015. Productes aïllants tèrmics per a aplicacions en l'edificació. Productes manufacturats de fibra de fusta (WF). Especificació. Sistema d'avaluació i de verificació de la constància de les prestacions: 1/3/4.

3.13. Productes manufacturats de perlita expandida (EP) i vermiculita exfoliada (EV)

Marcatge CE obligatori a partir del 8 d'agost de 2015. Norma d'aplicació: UNE-EN 15501:2017. Productes aïllants tèrmics per a equipament d'edificis i instal·lacions industrials. Productes manufacturats de perlita expandida (EP) i vermiculita exfoliada (EV). Especificació. Sistema d'avaluació i de verificació de la constància de les prestacions: 1/3/4.

3.14. Productes de perlita expandida (EP). *In situ*

Marcatge CE obligatori des de l'1 d'abril de 2012. Norma d'aplicació UNE-EN 15599-1:2010. Productes aïllants tèrmics per a equipaments d'edificis i instal·lacions industrials. Aïllament tèrmic *in situ* format a base de productes de perlita expandida (EP). Part 1: Especificació dels productes aglomerats i a granel abans de la instal·lació (ratificada per AENOR el juny de 2011). Sistema d'avaluació i de verificació de la constància de les prestacions: 3/4.

3.15. Productes de vermiculita exfoliada (EV). *In situ*

Marcatge CE obligatori des de l'1 d'abril de 2012. Norma d'aplicació UNE-EN 15600-1:2010. Productes aïllants tèrmics per a equipaments d'edificis i instal·lacions industrials. Aïllament tèrmic *in situ* format a base de productes de vermiculita exfoliada (EV). Part 1: Especificació dels productes aglomerats i a granel abans de la instal·lació (ratificada per AENOR el juny de 2011). Sistema d'avaluació i de verificació de la constància de les prestacions: 3/4.

3.16. Productes d'àrids lleugers d'argila expandida aplicats *in situ*

Marcatge CE obligatori des de l'1 de juny de 2006. Norma d'aplicació: UNE-EN 14063-1:2006 i des de l'1 de gener de 2008, norma d'aplicació: UNE-EN 14063-1:2006/AC:2008. Productes i materials aïllants tèrmics. Productes d'àrids lleugers d'argila expandida aplicats *in situ*. Part 1: Especificació dels productes per a rebliments aïllants abans de la instal·lació. Sistema d'avaluació i de verificació de la constància de les prestacions: 1/3/4.

3.17. Productes aïllaments tèrmics *in situ* a partir de perlita expandida (PE)

Marcatge CE obligatori des de l'1 de juny de 2006. Norma d'aplicació: UNE-EN 14316-1:2005. Productes aïllants tèrmics per a aplicacions en l'edificació. Productes aïllants tèrmics *in situ* a partir de perlita expandida (PE). Part 1: Especificació per als productes aglomerats i a granel abans de la seva instal·lació. Sistema d'avaluació i de verificació de la constància de les prestacions: 3/4.

3.18. Productes aïllaments tèrmics *in situ* a partir de vermiculita exfoliada (EV)

Marcatge CE obligatori des de l'1 de juny de 2006. Norma d'aplicació: UNE-EN 14317-1:2005. Productes aïllants tèrmics per a aplicacions en l'edificació. Productes aïllants tèrmics *in situ* a partir de



vermiculita exfoliada (EV). Part 1: Especificació per als productes aglomerats i a granel abans de la seva instal·lació. Sistema d'avaluació i verificació de la constància de les prestacions: 3/4.

3.19. Productes manufacturats d'escuma elastomèrica flexible (FEF)

Marcatge CE obligatori des de l'1 de novembre de 2013. Norma d'aplicació: UNE-EN 14304:2017. Productes aïllants tèrmics per a equips d'edificació i instal·lacions industrials. Productes manufacturats d'escuma elastomèrica flexible (FEF). Especificació. Sistema d'avaluació i de verificació de la constància de les prestacions: 1/3/4.

3.20. Productes manufacturats de silicat càlcic (CS)

Marcatge CE obligatori des de l'1 de novembre de 2013. Norma d'aplicació: UNE-EN 14306:2017. Productes aïllants tèrmics per a equips d'edificació i instal·lacions industrials. Productes manufacturats de silicat càlcic (CS). Especificació. Sistema d'avaluació i de verificació de la constància de les prestacions: 1/3/4.

3.21. Productes manufacturats d'escuma de polietilè (PEF)

Marcatge CE obligatori des de l'1 de novembre de 2013. Norma d'aplicació: UNE-EN 14313:2017. Productes aïllants tèrmics per a equips d'edificació i instal·lacions industrials. Productes manufacturats d'escuma de polietilè (PEF). Especificacions. Sistema d'avaluació i de verificació de la constància de les prestacions: 1/3/4.

Marcatge CE obligatori des del 10 de juliol de 2016. Norma d'aplicació: UNE-EN 16069:2013+A1:2015. Productes aïllants tèrmics per a aplicacions en l'edificació. Productes manufacturats d'escuma de polietilè (PEF). Especificació. Sistema d'avaluació i de verificació de la constància de les prestacions: 1/3/4.

3.22. Sistemes i equips compostos per a l'aïllament tèrmic exterior amb referit o arrebossat

Guia DITE núm. 004. Sistemes i kits compostos per a l'aïllament tèrmic exterior amb referit o arrebossat. Sistema d'avaluació i de verificació de la constància de les prestacions: 1/2+.

3.23. Ancoratges de plàstic per a fixació de sistemes i equips compostos per a l'aïllament tèrmic exterior amb referit o arrebossat

Norma d'aplicació: Guia DITE núm. 014. Ancoratges de plàstic per a fixació de sistemes i equips compostos per a l'aïllament tèrmic exterior amb referit. Sistema d'avaluació i de verificació de la constància de les prestacions: 2+.

3.24. Equips per a elements prefabricats per a aïllament tèrmic exterior en murs (vetures)

Norma d'aplicació: Guia DITE núm. 017. Equips d'elements prefabricats per a aïllament tèrmic exterior en murs (vetures). Sistema d'avaluació i de verificació de la constància de les prestacions: 1/3/4.

3.25. Equips d'aïllament de cobertes invertides

Norma d'aplicació: Guia DITE núm. 31-1. Equips aïllament de cobertes invertides. Part 1: General. Sistema d'avaluació i de verificació de la constància de les prestacions: 1/2+/3/4.

Norma d'aplicació: Guia DITE núm. 31-2. Equips aïllament de cobertes invertides. Part 2: Aïllament amb acabat de protecció. Sistema d'avaluació i de verificació de la constància de les prestacions: 1/2+/3/4.

4. IMPERMEABILITZACIÓ

4.1. Làmines flexibles per a impermeabilització

4.1.1. Làmines bituminoses amb armadura per a impermeabilització de cobertes*

Marcatge CE obligatori des de l'1 d'octubre de 2010. Norma d'aplicació: UNE-EN 13707:2014. Làmines flexibles per a la impermeabilització. Làmines bituminoses amb armadura per a impermeabilització de cobertes. Definicions i característiques. Sistemes d'avaluació i de verificació de la constància de les prestacions: 1/2+/3/4.

4.1.2. Làmines auxiliars per a cobertes amb elements discontinus*



Marcatge CE obligatori des de l'1 d'abril de 2012. Norma d'aplicació: UNE-EN 13859-1:2014. Làmines flexibles per a impermeabilització. Definicions i característiques de les làmines auxiliars. Part 1: Làmines auxiliars per a cobertes amb elements discontinus. Sistema d'avaluació i de verificació de la constància de les prestacions: 1/3/4.

4.1.3. Capes base per a murs*

Marcatge CE obligatori des de l'1 d'abril de 2012. Norma d'aplicació: UNE-EN 13859-1:2014. Làmines flexibles per a impermeabilització. Definicions i característiques de les làmines auxiliars. Part 2: Làmines auxiliars per a murs. Sistema d'avaluació i de verificació de la constància de les prestacions: 1/3/4.

4.1.4. Làmines plàstiques i de cautxú per a impermeabilització de cobertes*

Marcatge CE obligatori des de l'1 d'octubre de 2013. Norma d'aplicació: UNE-EN 13956:2013. Làmines flexibles per a impermeabilització. Làmines plàstiques i de cautxú per a impermeabilització de cobertes. Definicions i característiques. Sistema d'avaluació i de verificació de la constància de les prestacions: 1/2+/3/4.

4.1.5. Làmines anticapil·laritat plàstiques i de cautxú

Marcatge CE obligatori des de l'1 de juliol de 2013. Norma d'aplicació: UNE-EN 13967:2013+A1:2017. Làmines flexibles per a impermeabilització. Làmines anticapil·laritat plàstiques i de cautxú, incloses les làmines plàstiques i de cautxú que s'utilitzen per a l'estanquitat d'estructures colgades. Definicions i característiques. Sistema d'avaluació i de verificació de la constància de les prestacions: 1/2+/3/4.

4.1.6. Làmines anticapil·laritat bituminoses

Marcatge CE obligatori des de l'1 de gener de 2009, norma d'aplicació: UNE-EN 13969:2005/A1:2007. Làmines flexibles per a impermeabilització. Làmines anticapil·laritat bituminoses incloent làmines bituminoses per a l'estanquitat d'estructures colgades. Definicions i característiques. Sistema d'avaluació i de verificació de la constància de les prestacions: 1/2+/3/4.

4.1.7. Làmines bituminoses per al control del vapor d'aigua*

Marcatge CE obligatori des de l'1 de gener de 2009, norma d'aplicació: UNE-EN 13970:2005/A1:2007. Làmines flexibles per a impermeabilització. Làmines bituminoses per al control del vapor d'aigua. Definicions i característiques. Sistema d'avaluació i de verificació de la constància de les prestacions: 1/3/4.

4.1.8. Làmines plàstiques i de cautxú per al control del vapor

Marcatge CE obligatori des de l'1 de novembre de 2013, norma d'aplicació: UNE-EN 13984:2013. Làmines flexibles per a impermeabilització. Làmines plàstiques i de cautxú per al control del vapor. Definicions i característiques. Sistema d'avaluació i de verificació de la constància de les prestacions: 1/3/4.

4.1.9. Barreres anticapil·laritat plàstiques i de cautxú

Marcatge CE obligatori des de l'1 de juliol de 2013. Norma d'aplicació: UNE-EN 14909:2013. Làmines flexibles per a impermeabilització. Barreres anticapil·laritat plàstiques i de cautxú. Definicions i característiques. Sistema d'avaluació i de verificació de la constància de les prestacions: 1/3/4.

4.1.10. Barreres anticapil·laritat bituminoses

Marcatge CE obligatori des de l'1 de març de 2008. Norma d'aplicació: UNE-EN 14967:2007. Làmines flexibles per a impermeabilització. Barreres anticapil·laritat bituminoses. Definicions i característiques. Sistema d'avaluació i de verificació de la constància de les prestacions: 1/3/4.

4.1.11. Betums i aglutinadors bituminosos

Marcatge CE obligatori des de l'1 de gener de 2012. Norma d'aplicació: UNE-EN 14023:2010. Betums i aglutinadors bituminosos. Estructura d'especificacions dels betums modificats amb polímers. Sistema d'avaluació i de verificació de la constància de les prestacions: 2+.

4.1.12. Recobriments gruixuts de betum modificat amb polímers per a impermeabilització

Marcatge CE obligatori des del 10 de juliol de 2016. Norma d'aplicació: UNE-EN 15814:2011+A2:2017. Recobriments grossos de betum modificat amb polímers per a impermeabilització. Definicions i requisits. Sistema d'avaluació i de verificació de la constància de les prestacions: 1/3/4.

4.1.13. Membranes líquides d'impermeabilització per al seu ús sota taulells ceràmics

Marcatge CE obligatori des de l'1 de març de 2014. Norma d'aplicació: UNE-EN 14891:2017. Membranes líquides d'impermeabilització per a usar-les davall taulells ceràmics col·locats amb adhesius. Requisits, mètodes d'assaig, avaluació i verificació de la constància de les prestacions, classificació i marcat. Sistema d'avaluació i de verificació de la constància de les prestacions: 3.

4.2. Sistemes d'impermeabilització de cobertes



4.2.1. Sistemes d'impermeabilització de cobertes aplicats en forma líquida

Guia DITE núm. 005. Sistemes d'impermeabilització de cobertes aplicats en forma líquida. Sistema d'avaluació i de verificació de la constància de les prestacions: 1/3/4.

4.2.2. Sistemes d'impermeabilització de cobertes amb membranes flexibles fixades mecànicament

Guia DITE núm. 006. Sistemes d'impermeabilització de cobertes amb membranes flexibles fixades mecànicament. Sistema d'avaluació i de verificació de la constància de les prestacions: 2+.

4.3. Geotèxtils i productes relacionats

4.3.1. ús en moviments de terres, fonamentacions i estructures de contenció

Marcatge CE obligatori des de 10 de març de 2018. Norma d'aplicació: UNE-EN 13251:2017. Geotèxtils i productes relacionats. Requisits per al seu ús en moviments de terres, fonamentacions i estructures de contenció. Sistema d'avaluació i de verificació de la constància de les prestacions: 2+/4.

4.3.2. ús en sistemes de drenatge

Marcatge CE obligatori des del 10 de març de 2018. Norma d'aplicació: UNE-EN 13252:2017. Geotèxtils i productes relacionats. Requisits per al seu ús en sistemes de drenatge. Sistema d'avaluació i de verificació de la constància de les prestacions: 2+/4.

4.3.3. Característiques requerides per al seu ús en paviments i cobertes asfàltiques

Marcatge CE obligatori des de l'1 de gener de 2011. Norma d'aplicació: UNE-EN 15381:2008. Geotèxtils i productes relacionats. Característiques requerides per usar-los en paviments i cobertes asfàltiques. Sistema d'avaluació i de verificació de la constància de les prestacions: 2+.

4.4. Plaques

4.4.1. Plaques bituminoses amb armadura mineral i/o sintètica

Marcatge CE obligatori des de l'1 d'abril de 2012. Norma d'aplicació: UNE-EN 544:2011. Plaques bituminoses amb armadura mineral i/o sintètica. Especificació del producte i mètodes d'assaig. Sistema d'avaluació i de verificació de la constància de les prestacions: 3/4.

4.4.2. Plaques ondulades bituminoses

Marcatge CE obligatori des de l'1 de gener de 2011. Norma d'aplicació: UNE-EN 534:2007+A1:2010. Plaques ondulades bituminoses. Especificacions de productes i mètodes d'assaig. Sistema d'avaluació i de verificació de la constància de les prestacions: 1/3/4.

5. COBERTES

5.1. Sistemes de coberta translúcida autoportant (excepte les de vidre)

Norma d'aplicació: Guia DITE núm. 010. Sistemes de coberta translúcida autoportant (excepte les de vidre). Sistema d'avaluació i de verificació de la constància de les prestacions: 1/3/4.

5.2. Elements especials per a cobertes

Marcatge CE obligatori des de l'1 de maig de 2011. Norma d'aplicació: UNE-EN 13693:2005+A1:2010. Productes prefabricats de formigó. Elements especials per a cobertes. Sistema d'avaluació i de verificació de la constància de les prestacions: 2+.

5.3. Accessoris prefabricats per a cobertes

5.3.1. Instal·lacions per a accés a teulades. Passarel·les, passos i escales

Marcatge CE obligatori des de l'1 de novembre de 2007. Norma d'aplicació: UNE-EN 516:2006. Accessoris prefabricats per a cobertes. Instal·lacions per a accés a teulades. Passarel·les, passos i escales. Sistema d'avaluació i de verificació de la constància de les prestacions: 3.

5.3.2. Ganxos de seguretat

Marcatge CE obligatori des de l'1 de desembre de 2007. Norma d'aplicació: UNE-EN 517:2006. Accessoris prefabricats per a cobertes. Ganxos de seguretat. Sistema d'avaluació i de verificació de la constància de les prestacions: 3.

5.3.3. Claraboies individuals en materials plàstics

Marcatge CE obligatori des de l'1 d'octubre de 2009. Norma d'aplicació: UNE-EN 1873:2015+A1:2016. Accessoris prefabricats per a cobertes. Claraboies individuals en materials plàstics. Especificació de producte i mètodes d'assaig. Sistemes d'avaluació i de verificació de la constància de les prestacions: 1/3/4.

5.3.4. Escales de coberta permanents



Marcatge CE obligatori des de l'1 de setembre de 2006. Norma d'aplicació: UNE-EN 12951:2006. Accessoris per a cobertes prefabricats. Escales de coberta permanents. Especificacions de producte i mètodes d'assaig. Sistema d'avaluació i de verificació de la constància de les prestacions: 3.

5.4. Claraboies contínues de plàstic amb sòcol o sense

Marcatge CE obligatori des de l'1 d'agost de 2012. Norma d'aplicació: UNE-EN 14963:2007. Cobertes per a teulades. Claraboies contínues de plàstic amb sòcol o sense. Classificació requisits i mètodes d'assaig. Sistema d'avaluació i de verificació de la constància de les prestacions: 1/3/4.

5.5. Plaques rígides inferiors per a teulades i cobertes de col·locació discontinua

Marcatge CE obligatori des de l'1 de gener de 2009. Norma d'aplicació: UNE-EN 14964:2007. Plaques rígides inferiors per a teulades i cobertes de col·locació discontinua. Definicions i característiques. Sistema d'avaluació i de verificació de la constància de les prestacions: 1/3/4.

5.6. Plaques de plàstic perfilades translúcides d'una sola capa per a cobertes interiors i exteriors, parets i sostres

Marcatge CE obligatori des del 10 de juliol de 2015. Norma d'aplicació: UNE-EN 1013:2013+A1:2015. Plaques de plàstic perfilades translúcides d'una sola capa per a cobertes interiors i exteriors, parets i sostres. Requisits i mètodes d'assaig. Sistema d'avaluació i de verificació de la constància de les prestacions: 1/3/4.

5.7. Plaques translúcides planes de diverses capes de policarbonat (PC) per a cobertes interiors i exteriors, parets i sostres

Marcatge CE obligatori des del 10 de juliol de 2016. Norma d'aplicació: UNE-EN 16153:2013+A1:2015. Plaques translúcides planes de diverses capes de policarbonat (PC) per a cobertes interiors i exteriors, parets i sostres. Requisits i mètodes d'assaig. Sistema d'avaluació i de verificació de la constància de les prestacions: 1/3/4.

6. BARANDATS INTERIORS

6.1. Conjunts de barandats interiors

Guia DITE núm. 003. Conjunts de barandats interiors. Sistema d'avaluació i de verificació de la constància de les prestacions: 1/3/4.

7. FUSTERIA, DEFENSES, FERRATGES I VIDRE

7.1. Fusteria

7.1.1. Finestres i portes exteriors per als vianants*

Marcatge CE obligatori des de febrer de 2010. Norma d'aplicació: UNE-EN 14351-1:2006+A2:2017. Finestres i portes. Norma de producte, característiques de prestació. Part 1: Finestres i portes exteriors. (La frase relativa a la «capacitat de desbloqueig» que figura en la secció 1 «Camp d'aplicació» queda exclosa de l'àmbit d'aplicació de la referència publicada.). Sistema d'avaluació i de verificació de la constància de les prestacions: 1/3/4.

7.1.2. Portes i portes grans industrials, comercials, de garatge i finestres practicables

Marcatge CE obligatori des de l'1 de novembre de 2019. Norma d'aplicació: UNE-EN 13241:2004+A2:2017. Portes i portes grans industrials, comercials, de garatge. Norma de producte, característiques de prestació. Part 1: Productes sense característiques de resistència al foc o control de fums. Sistema d'avaluació i de verificació de la constància de les prestacions: 1/3.

Marcatge CE obligatori des de l'1 de novembre de 2019. Norma d'aplicació: UNE-EN 16034:2015. Portes per als vianants, industrials, comercials, de garatge i finestres practicables. Norma de producte, característiques de prestació. Característiques de resistència al foc i/o control de fum. Sistema d'avaluació i de verificació de la constància de les prestacions: 1.

NOTA: La norma UNE-EN 16034:2015 només s'aplicarà juntament amb la norma UNE-EN 13241:2004+A2:2017 o la UNE-EN 14351-1:2006+A2:2017.

7.1.3. Façanes lleugeres

Marcatge CE obligatori des de l'1 de desembre de 2005. Norma d'aplicació: UNE-EN 13830:2016+A1:2021 Façanes lleugeres. Norma de producte. (la norma citada en el DOUE i amb la qual



es realitza el marcatge CE és la norma anul·lada EN 13830:2003). Sistema d'avaluació i de verificació de la constància de les prestacions: 1/3.

7.2. Defenses

7.2.1. Persianes

Marcatge CE obligatori des de l'1 d'agost de 2010. Norma d'aplicació: UNE-EN 13659:2016. Persianes i persianes venecianes exteriors. Requisits de prestacions inclosa la seguretat. (la norma citada en el DOUE i amb la qual es realitza el marcatge CE és la norma anul·lada EN 13659:2004+A1:2008). Sistema d'avaluació i de verificació de la constància de les prestacions: 4.

7.2.2. Tendals

Marcatge CE obligatori des de l'1 d'agost de 2010. Norma d'aplicació: UNE-EN 13561:2015/AC:2016. Persianes exteriors i tendals. Requisits de prestacions inclosa la seguretat. (La norma citada en el DOUE i amb la qual es realitza el marcatge CE és la norma anul·lada EN 13561:2004+A1:2008.) Sistema d'avaluació i de verificació de la constància de les prestacions: 4.

7.2.3. Dispositius de reducció del soroll de trànsit. Especificacions

Marcatge CE obligatori des de l'1 de maig de 2007. Norma d'aplicació: UNE-EN 14388:2016. Dispositius de reducció del soroll de trànsit. Reductors de soroll de trànsit en carreteres. Especificacions. Sistema d'avaluació i de verificació de la constància de les prestacions: 3.

7.3. Ferratges

7.3.1. Dispositius d'emergència accionats per una manilla o un polsador per a recorreguts d'evacuació

Marcatge CE obligatori des de l'1 de gener de 2010. Norma d'aplicació: UNE-EN 179:2009. Ferratges per a l'edificació. Dispositius d'emergència accionats per una manilla o un polsador per a recorreguts d'evacuació. Requisits i mètodes d'assaig. Sistema d'avaluació i de verificació de la constància de les prestacions: 1.

7.3.2. Dispositius antipànic per a eixides d'emergència activats per una barra horitzontal

Marcatge CE obligatori des de l'1 de gener de 2010. Norma d'aplicació: UNE-EN 1125:2009. Ferratges per a l'edificació. Dispositius antipànic per a eixides d'emergència activats per una barra horitzontal. Requisits i mètodes d'assaig. Sistema d'avaluació i de verificació de la constància de les prestacions: 1.

7.3.3. Dispositius de tancament controlat de portes

Marcatge CE obligatori des de l'1 d'octubre de 2004, norma d'aplicació: UNE-EN 1154:2003 i des de l'1 de gener de 2010, norma d'aplicació: UNE-EN 1154:2003/AC:2006. Ferratges per a l'edificació. Dispositius de tancament controlat de portes. Requisits i mètodes d'assaig. Sistema d'avaluació i de verificació de la constància de les prestacions: 1.

7.3.4. Dispositius de retenció electromagnètica per a portes

Marcatge CE obligatori des de l'1 d'octubre de 2004, norma d'aplicació: UNE-EN 1155:2003 i des de l'1 de gener de 2010, norma d'aplicació: UNE-EN 1155:2003/AC:2006. Ferratges per a l'edificació. Dispositius de retenció electromagnètica per a portes batents. Requisits i mètodes d'assaig. Sistema d'avaluació i de verificació de la constància de les prestacions: 1.

7.3.5. Dispositius de coordinació de portes

Marcatge CE obligatori des de l'1 d'octubre de 2004, norma d'aplicació: UNE-EN 1158:2003 i des de l'1 de juny de 2006, norma d'aplicació: UNE-EN 1158:2003/AC:2006. Ferratges per a l'edificació. Dispositius de coordinació de portes. Requisits i mètodes d'assaig. Sistema d'avaluació i de verificació de la constància de les prestacions: 1.

7.3.6. Frontisses d'un sol eix

Marcatge CE obligatori des de l'1 de desembre de 2003, norma d'aplicació: UNE-EN 1935:2002 i des de l'1 de gener de 2007, norma d'aplicació: UNE-EN 1935:2002/AC:2004. Ferratges per a l'edificació. Frontisses d'un sol eix. Requisits i mètodes d'assaig. Sistema d'avaluació i de verificació de la constància de les prestacions: 1.

7.3.7. Panys, pestells i tancadors mecànics

Marcatge CE obligatori des de l'1 de juny de 2006. Norma d'aplicació: UNE-EN 12209:2017. Ferratges per a edificació. Panys i tancadors mecànics. Requisits i mètodes d'assaig. (la norma citada en el DOUE i amb la qual es realitza el marcatge CE és l'anul·lada EN 12209:2003). Sistema d'avaluació i de verificació de la constància de les prestacions: 1.



Marcatge CE obligatori des de l'1 de setembre de 2012. Norma d'aplicació: UNE-EN 14846:2010. Ferratges per a edificació. Panys i pestells. Panys i tancadors electromecànics. Requisits i mètodes d'assaig. Sistema d'avaluació i de verificació de la constància de les prestacions: 1.

7.4. Vidre

7.4.1. Vidre de silicat sodocàlcic*

Marcatge CE obligatori des de l'1 de setembre de 2006. Norma d'aplicació: UNE-EN 572-9:2006. Vidre per a la construcció. Productes bàsics de vidre. Vidre de silicat sodocàlcic. Part 9: Avaluació de la conformitat/Norma de producte. Sistema d'avaluació i de verificació de la constància de les prestacions: 1/3/4.

7.4.2. Vidre de capa*

Marcatge CE obligatori des de l'1 de setembre de 2006. Norma d'aplicació: UNE-EN 1096-4:2019. Vidre per a l'edificació. Vidre de capa. Part 4: Avaluació de la conformitat/Norma de producte. Sistema d'avaluació i de verificació de la constància de les prestacions: 1/3/4.

7.4.3. Unitats de vidre aïllant*

Marcatge CE obligatori des de l'1 de febrer de 2012. Norma d'aplicació: UNE-EN 1279-5:2019. Vidre per a l'edificació. Unitats de vidre aïllant. Part 5: Avaluació de la conformitat. Sistema d'avaluació i de verificació de la constància de les prestacions: 1/3/4.

7.4.4. Vidre borosilicatat*

Marcatge CE obligatori des de l'1 de setembre de 2006. Norma d'aplicació: UNE-EN 1748-1-2:2005. Vidre per a l'edificació. Productes bàsics especials. Part 1-2: Vidre borosilicatat. Avaluació de la conformitat/Norma de producte. Sistema d'avaluació i de verificació de la constància de les prestacions: 1/3/4.

7.4.5. Vidre de silicat sodocàlcic termoendurable*

Marcatge CE obligatori des de l'1 de setembre de 2006. Norma d'aplicació: UNE-EN 1863-2:2005. Vidre per a l'edificació. Vidre de silicat sodocàlcic termoendurable. Part 2: Avaluació de la conformitat/Norma de producte. Sistema d'avaluació i de verificació de la constància de les prestacions: 1/3/4.

7.4.6. Vidre de silicat sodocàlcic de seguretat temperat tèrmicament*

Marcatge CE obligatori des de l'1 de setembre de 2006. Normes d'aplicació: UNE-EN 12150-2:2005 ERRATUM:2011. Vidre per a l'edificació. Vidre de silicat sodocàlcic de seguretat temperat tèrmicament. Part 2: Avaluació de la conformitat/Norma de producte. Sistema d'avaluació i de verificació de la constància de les prestacions: 1/3/4.

7.4.7. Vidre de silicat sodocàlcic endurit químicament*

Marcatge CE obligatori des de l'1 de setembre de 2006. Norma d'aplicació: UNE-EN 12337-2:2006. Vidre per a l'edificació. Vidre de silicat sodocàlcic endurit químicament. Part 2: Avaluació de la conformitat/Norma de producte. Sistema d'avaluació i de verificació de la constància de les prestacions: 1/3/4.

7.4.8. Vidre de silicat sodocàlcic de seguretat temperat tèrmicament de perfil en O*

Marcatge CE obligatori a partir del 8 d'agost de 2015. Norma d'aplicació: UNE-EN 15683-2:2014. Vidre en l'edificació. Vidre de silicat sodocàlcic de seguretat temperat tèrmicament de perfil en O. Part 2: Avaluació de la conformitat/norma de producte. Sistema d'avaluació i de verificació de la constància de les prestacions: 1/3/4.

7.4.9. Vidre borosilicatat de seguretat temperat tèrmicament*

Marcatge CE obligatori des de l'1 de setembre de 2006. Norma d'aplicació: UNE-EN 13024-2:2005. Vidre per a l'edificació. Vidre borosilicatat de seguretat temperat tèrmicament. Part 2: Avaluació de la conformitat/Norma de producte. Sistema d'avaluació i de verificació de la constància de les prestacions: 1/3/4.

7.4.10. Productes de vidre de silicat bàsic alcalinoterri*

Marcatge CE obligatori des de l'1 de setembre de 2006. Norma d'aplicació: UNE-EN 14178-2:2005. Vidre per a l'edificació. Productes de vidre de silicat bàsic alcalinoterri. Part 2: Avaluació de la conformitat/Norma de producte. Sistema d'avaluació i de verificació de la constància de les prestacions: 1/3/4.

7.4.11. Vidre de seguretat de silicat alcalinoterri temperat tèrmicament i tractat *heat soak**

Marcatge CE obligatori a partir del 8 d'agost de 2015. Norma d'aplicació: UNE-EN 15682-2:2014. Vidre en l'edificació. Vidre de seguretat de silicat alcalinoterri temperat tèrmicament i tractat *heat soak*. Part 2: Avaluació de la conformitat/norma de producte. Sistema d'avaluació i de verificació de la constància de les prestacions: 1/3/4.



7.4.12. Vidre de seguretat de silicat sodocàlcic temperat en calent*

Marcatge CE obligatori des de l'1 de març de 2007. Norma d'aplicació: UNE-EN 14179-2:2006. Vidre per a l'edificació. Vidre de seguretat de silicat sodocàlcic temperat en calent. Part 2: Avaluació de la conformitat/Norma de producte. Sistema d'avaluació i de verificació de la constància de les prestacions: 1/3/4.

7.4.13. Vidre de seguretat de silicat alcalinoterri endurit en calent*

Marcatge CE obligatori des de l'1 de juny de 2007. Norma d'aplicació: UNE-EN 14321-2:2006. Vidre per a l'edificació. Vidre de seguretat de silicat alcalinoterri endurit en calent. Part 2: Avaluació de la conformitat. Sistema d'avaluació i de verificació de la constància de les prestacions: 1/3/4.

7.4.14. Vidre laminat i vidre laminat de seguretat*

Marcatge CE obligatori des de l'1 de març de 2007. Norma d'aplicació: UNE-EN 14449:2006. Vidre per a l'edificació. Vidre laminat i vidre laminat de seguretat. Avaluació de la conformitat. Sistema d'avaluació i de verificació de la constància de les prestacions: 1/3/4.

7.4.15. Vidre per a l'edificació. Vitroceràmiques

Marcatge CE obligatori des de l'1 de setembre de 2006. Norma d'aplicació: UNE-EN 1748-2-2:2005. Vidre per a l'edificació. Productes bàsics especials. Part 2-2: Vitroceràmiques. Avaluació de la conformitat/Norma de producte. Sistema d'avaluació i de verificació de la constància de les prestacions: 1/3/4.

7.4.16. Espills de vidre recobert de plata per a ús intern

Marcatge CE obligatori des de l'1 de gener de 2010. Norma d'aplicació: UNE-EN 1036-2:2009. Vidre per a l'edificació. Espills de vidre recobert de plata per a ús intern. Part 2: Avaluació de la conformitat; norma de producte. Sistema d'avaluació i de verificació de la constància de les prestacions: 1/3/4.

7.4.17. Blocs de vidre i pavesos de vidre

Marcatge CE obligatori des de l'1 de gener de 2010. Norma d'aplicació: UNE-EN 1051-2:2008. Vidre per a l'edificació. Blocs de vidre i pavesos de vidre. Part 2: Avaluació de la conformitat. Sistema d'avaluació i de verificació de la constància de les prestacions: 1/3/4.

7.4.18. Sistemes d'envidrament estructural de segellat

Norma d'aplicació: Guia DITE núm. 002-1. Sistemes d'envidrament estructural de segellat. Part 1: Amb suport i sense suport. Sistema d'avaluació i de verificació de la constància de les prestacions: 1/2+.

Norma d'aplicació: Guia DITE núm. 002-2. Sistemes d'envidrament estructural de segellat. Part 2: Alumini lacat. Sistema d'avaluació i de verificació de la constància de les prestacions: 1/2+.

Norma d'aplicació: Guia DITE núm. 002-3. Sistemes d'envidrament estructural de segellat. Part 3: Trencament de pont tèrmic. Sistema d'avaluació i de verificació de la constància de les prestacions: 1/2+.

8. REVESTIMENTS

8.1. Pedra natural

8.1.1. Taulells de pedra natural per a ús com a paviment exterior*

Marcatge CE obligatori des de l'1 de setembre de 2013. Norma d'aplicació: UNE-EN 1341:2013. Taulells de pedra natural per a ús com a paviment exterior. Requisits i mètodes d'assaig. Sistema d'avaluació i de verificació de la constància de les prestacions: 4.

8.1.2. Llambordes de pedra natural per a ús com a paviment exterior

Marcatge CE obligatori des de l'1 de setembre de 2013. Norma d'aplicació: UNE-EN 1342:2013. Llambordes de pedra natural per a ús com a paviment exterior. Requisits i mètodes d'assaig. Sistema d'avaluació i de verificació de la constància de les prestacions: 4.

8.1.3. Rastells de vorera de pedra natural per a ús com a paviment exterior

Marcatge CE obligatori des de l'1 de setembre de 2013. Norma d'aplicació: UNE-EN 1343:2013. Rastells de pedra natural per a ús com a paviment exterior. Requisits i mètodes d'assaig. Sistema d'avaluació i de verificació de la constància de les prestacions: 4.

8.1.4. Pedra natural. Plaques per a revestiments murals*

Marcatge CE obligatori des del 8 d'abril de 2017. Norma d'aplicació UNE-EN 1469:2015. Pedra natural. Plaques per a revestiments murals. Requisits. Sistema d'avaluació i de verificació de la constància de les prestacions: 1/3/4.

8.1.5. Productes de pedra natural. Plaquetes*

Marcatge CE obligatori des de l'1 de setembre de 2006. Norma d'aplicació: UNE-EN 12057:2015. Productes de pedra natural. Plaquetes. Requisits. Sistema d'avaluació i de verificació de la constància de les prestacions: 3/4.

8.1.6. Productes de pedra natural. Taulells per a paviments i escales*



Marcatge CE obligatori des de l'1 de setembre de 2006. Norma d'aplicació: UNE-EN 12058:2015. Productes de pedra natural. Taulells per a paviments i escales. Requisits. Sistema d'avaluació i de verificació de la constància de les prestacions: 3/4.

8.1.7. Productes de pissarra i pedra natural per a teulades i revestiments discontinus

Marcatge CE obligatori a partir del 13 de febrer de 2016. Norma d'aplicació: UNE-EN 12326-1:2015. Productes de pissarra i pedra natural per a teulades i revestiments discontinus. Part 1: Especificació de producte. Sistema d'avaluació i de verificació de la constància de les prestacions: 1/3/4.

8.2. Pedra aglomerada

8.2.1 Pedra aglomerada. Paviment

Marcatge CE obligatori des de l'1 de gener de 2010. Norma d'aplicació: UNE-EN 15285:2009. Pedra aglomerada. Taulells modulars per a paviment (ús intern i extern). Sistema d'avaluació i de verificació de la constància de les prestacions: 1/3/4.

8.2.2 Pedra aglomerada. Paret

Marcatge CE obligatori a partir del 8 d'agost de 2015. Norma d'aplicació: UNE-EN 15286:2013. Pedra aglomerada. Lloses i taulells per a acabats de paret (interiors i exteriors). Sistema d'avaluació i de verificació de la constància de les prestacions: 1/3/4.

8.3. Formigó

8.3.1. Teules i peces de formigó per a teulades i revestiment de murs*

Marcatge CE obligatori des de l'1 d'agost de 2012, normes d'aplicació: UNE-EN 490:2012+A1:2018 i UNE 127100:1999 (complement nacional de la norma europea). Teules i peces de formigó per a teulades i revestiment de murs. Especificacions de producte. Sistemes d'avaluació i de verificació de la constància de les prestacions: 3/4.

8.3.2. Llambordes de formigó

Marcatge CE obligatori des de l'1 de març de 2005, norma d'aplicació: UNE-EN 1338:2004 i des de l'1 de gener de 2007, normes d'aplicació: UNE-EN 1338:2004/AC:2006 i UNE 127338:2022 Llambordes de formigó. (Complement nacional de la norma europea.) (Aviat serà substituïda per UNE 127338:2022). Especificacions i mètodes d'assaig. Sistema d'avaluació i de verificació de la constància de les prestacions: 4.

8.3.3. Taulells de formigó*

Marcatge CE obligatori des de l'1 de març de 2005, norma d'aplicació: UNE-EN 1339:2004 i des de l'1 de gener de 2007, normes d'aplicació: UNE-EN 1339:2004/AC:2006 i UNE 127339:2022. Taulells de formigó. Especificacions i mètodes d'assaig. Sistema d'avaluació i de verificació de la constància de les prestacions: 4.

8.3.4. Rastells prefabricats de formigó

Marcatge CE obligatori des de l'1 de febrer de 2005, norma d'aplicació: UNE-EN 1340:2004 i des de l'1 de gener de 2007, normes d'aplicació: UNE-EN 1340:2004 ERRATUM:2007 i UNE 127340:2006 (complement nacional de la norma europea). Rastells prefabricats de formigó. Especificacions i mètodes d'assaig. Sistema d'avaluació i de verificació de la constància de les prestacions: 4.

8.3.5. Taulells de terratzo per a ús interior*

Marcatge CE obligatori des de l'1 d'octubre de 2006. Normes d'aplicació: UNE-EN 13748-1:2005, UNE-EN 13748-1:2005 ERRATUM:2005 i UNE 127748-1:2012. Taulells de terratzo. Part 1: Taulells de terratzo per a ús interior. Sistema d'avaluació i de verificació de la constància de les prestacions: 4.

8.3.6. Taulells de terratzo per a ús exterior*

Obligatori des de l'1 d'abril de 2006. Normes d'aplicació: UNE-EN 13748-2:2005 i UNE 127748-2:2012 (complement nacional de la norma europea). Taulells de terratzo. Part 2: Taulells de terratzo per a ús exterior. Sistema d'avaluació i de verificació de la constància de les prestacions: 4.

8.3.7. Prelloses per a sistemes de forjat

Marcatge CE obligatori des de l'1 de gener de 2011. Norma d'aplicació: UNE-EN 13747:2006+A2:2011. Productes prefabricats de formigó. Prelloses per a sistemes de forjat. Sistema d'avaluació i de verificació de la constància de les prestacions: 2+.

8.3.8. Morter per a capa fina i acabats de paviments

Marcatge CE obligatori des de l'1 d'agost de 2004. Norma d'aplicació: UNE-EN 13813:2014. Morter per a capa fina i acabats de paviments. Propietats i requisits. Sistema d'avaluació i de verificació de la constància de les prestacions: 1/3/4.

8.3.9. Ancoratges metàl·lics utilitzats en paviments de formigó



Marcatge CE obligatori des de l'1 de setembre de 2006. Norma d'aplicació: UNE-EN 13877-3:2005. Paviments de formigó. Part 3: Especificacions per a ancoratges metàl·lics utilitzats en paviments de formigó. Sistema d'avaluació i de verificació de la constància de les prestacions: 4.

8.4. Argila cuïta

8.4.1. Teules d'argila cuïta per a col·locació discontinua*

Marcatge CE obligatori des de l'1 de febrer de 2007. Normes d'aplicació: UNE-EN 1304:2020. Teules i peces auxiliars d'argila cuïta. Definicions i especificacions de producte; i UNE 136020:2004. Teules ceràmiques. Codi de pràctica per al disseny i el muntatge de cobertes amb teules ceràmiques. Sistema d'avaluació i de verificació de la constància de les prestacions: 3/4.

8.4.2. Llambordes d'argila cuïta

Marcatge CE obligatori a partir del 8 d'agost de 2015. Norma d'aplicació: UNE-EN 1344:2015. Llambordes d'argila cuïta. Especificacions i mètodes d'assaig. Sistema d'avaluació i de verificació de la constància de les prestacions: 1/3/4.

8.4.3. Adhesius per a taulells ceràmics*

Marcatge CE obligatori des de l'1 de juliol de 2013. Norma d'aplicació: UNE-EN 12004-1:2017. Adhesius per a taulells ceràmics. Requisits, avaluació de la conformitat, classificació i designació. Sistema d'avaluació i de verificació de la constància de les prestacions: 1, 3 o 4.

8.4.4. Taulells ceràmics*

Marcatge CE obligatori des de l'1 de juliol de 2014. Norma d'aplicació: UNE-EN 14411:2016. Taulells ceràmics. Definicions, classificació, característiques i marcat. Sistema d'avaluació i de verificació de la constància de les prestacions: 1/3/4.

8.5. Fusta

8.5.1. Paviments de fusta i parquet*

Marcatge CE obligatori a partir del 8 d'agost de 2015. Norma d'aplicació: UNE-EN 14342:2013. Paviments de fusta i parquet. Característiques, avaluació de conformitat i marcat. (L'apartat 4.4 de la norma queda exclòs de l'àmbit d'aplicació de la referència publicada.) Sistema d'avaluació i de verificació de la constància de les prestacions: 1/3/4.

8.5.2. Frisos i entaulats de fusta

Marcatge CE obligatori a partir del 8 d'agost de 2015, norma d'aplicació: UNE-EN 14915:2013+A2:2021. Frisos i entaulats de fusta massissa. Característiques, avaluació de la conformitat i marcat. Sistema d'avaluació i de verificació de la constància de les prestacions: 1/3/4.

8.6. Metall

8.6.1. Enllistonats i cantoneres metàl·liques. Lluïda interior

Marcatge CE obligatori des de l'1 de març de 2007. Norma d'aplicació: UNE-EN 13658-1:2006. Malles i filets metàl·lics. Definicions, requisits i mètodes d'assaig. Part 1: Arrebossat interior. Sistema d'avaluació i de verificació de la constància de les prestacions: 3/4.

8.6.2. Enllistonat i cantoneres metàl·liques. Arrebossat exterior

Marcatge CE obligatori des de l'1 de març de 2007. Norma d'aplicació: UNE-EN 13658-2:2006. Malles i filets metàl·lics. Definicions, requisits i mètodes d'assaig. Part 2: Lluïda exterior. Sistema d'avaluació i de verificació de la constància de les prestacions: 3/4.

8.6.3. Xapes metàl·liques autoportants per a recobriment i revestiment de cobertes i façanes

Marcatge CE obligatori des de l'1 de novembre de 2007. Norma d'aplicació: UNE-EN 14782:2006 ERRATUM:2010. Xapes metàl·liques autoportants per a recobriment i revestiment de cobertes i façanes. Especificacions i requisits de producte. Sistema d'avaluació i de verificació de la constància de les prestacions: 3/4.

8.6.4. Xapes i fleixos de metall totalment suportats per a cobertes i revestiments interiors i exteriors.

Marcatge CE obligatori a partir del 8 d'agost de 2015. Norma d'aplicació: UNE-EN 14783:2015. Xapes i fleixos de metall totalment suportats per a cobertes i revestiments interiors i exteriors. Especificació de producte i requisits. Sistema d'avaluació i de verificació de la constància de les prestacions: 1/3/4.

8.6.5. Plafons sàndwix aïllants autoportants de doble cara metàl·lica



Marcatge CE obligatori a partir del 8 d'agost de 2015, norma d'aplicació: UNE-EN 14509:2014. Plafons sàndwix aïllants autoportants de doble cara metàl·lica. Productes fets en fàbrica. Especificacions. Sistema d'avaluació i de verificació de la constància de les prestacions: 1/3/4.

8.7. Laminatges compactes i plafons de compost HPL per a acabats de parets i sostres

Marcatge CE obligatori des d'1 de novembre de 2006. Norma d'aplicació: UNE-EN 438-7:2005. Laminatges decoratius d'alta pressió (HPL). Làmines basades en resines termoestables (normalment denominades laminatges). Part 7: Laminatges compactes i plafons de compost HPL per a acabats de parets i sostres externs i interns. Sistema d'avaluació i de verificació de la constància de les prestacions: 1/3/4.

8.8. Recobriments de sòl resilients, tèxtils i laminats

Marcatge CE obligatori des de l'1 de gener de 2007. Norma d'aplicació: UNE-EN 14041:2018. Revestiments de sòl resilients, tèxtils i laminats. Característiques essencials. Sistema d'avaluació i de verificació de la constància de les prestacions: 1/3/4.

8.9. Sostres suspesos

Marcatge CE obligatori des del 8 d'abril de 2017. Norma d'aplicació: UNE-EN 13964:2016. Sostres suspesos. Requisits i mètodes d'assaig. Sistema d'avaluació i de verificació de la constància de les prestacions: 1/3/4.

8.10. Plaques d'escaiola per a sostres suspesos

Marcatge CE obligatori des de l'1 d'abril de 2008, norma d'aplicació: UNE-EN 14246:2007. Plaques d'escaiola per a sostres suspesos. Definicions, especificacions i mètodes d'assaig. Sistema d'avaluació i de verificació de la constància de les prestacions: 3/4.

8.11. Superfícies per a àrees esportives

Marcatge CE obligatori des de l'1 de febrer de 2008. Norma d'aplicació: UNE-EN 14904:2007. Superfícies per a àrees esportives. Especificacions per a sòls multiesportius d'interior. La nota 1 de l'annex ZA.1 de la norma queda exclosa de l'àmbit d'aplicació de la referència publicada. Sistema d'avaluació i de verificació de la constància de les prestacions: 1/3.

8.12. Betums i aglutinants bituminosos

8.12.1. Especificacions de betums per a pavimentació

Marcatge CE obligatori des de l'1 de gener de 2011. Norma d'aplicació: UNE-EN 12591:2009. Betums i aglutinants bituminosos. Especificacions de betums per a pavimentació. Sistema d'avaluació i de verificació de la constància de les prestacions: 2+.

8.12.2. Especificacions de les emulsions bituminoses catióniques

Marcatge CE obligatori a partir del 8 d'agost de 2015. Norma d'aplicació: UNE-EN 13808:2023. Betums i aglutinants bituminosos. Especificacions de les emulsions bituminoses catióniques. Sistema d'avaluació i de verificació de la constància de les prestacions: 2+.

8.12.3. Especificacions de betums durs per a pavimentació

Marcatge CE obligatori des de l'1 de gener de 2011. Normes d'aplicació: UNE-EN 13924-1:2016. Betums i aglutinants bituminosos. Marc per a l'especificació dels betums especials per a pavimentació. Part 1: Betums durs per a pavimentació. Sistema d'avaluació i de verificació de la constància de les prestacions: 2+.

8.12.4. Marc per a l'especificació dels aglutinants bituminosos fluïdificats i fluxats

Marcatge CE obligatori a partir del 8 d'agost de 2015. Norma d'aplicació: UNE-EN 15322:2014. Betums i aglutinants bituminosos. Marc per a l'especificació dels aglutinants bituminosos fluïdificats i fluxats. Sistema d'avaluació i de verificació de la constància de les prestacions: 2+.

8.13. Revestiments decoratius per a parets

Marcatge CE obligatori des de l'1 de juliol de 2012. Norma d'aplicació: UNE-EN 15102:2019. Revestiments decoratius per a parets. Revestiments en forma de rotllos. Sistema d'avaluació i de verificació de la constància de les prestacions: 1/3/4.



8.14. Referits exteriors i lluïdes interiors basats en aglutinants orgànics

Marcatge CE obligatori des de l'1 d'abril de 2011. Norma d'aplicació: UNE-EN 15824:2017. Especificacions per a referits exteriors i lluïdes interiors basats en aglutinants orgànics. Sistema d'avaluació i de verificació de la constància de les prestacions: 1/3/4.

8.15. Equips de revestiments impermeables per a sòls i/o parets de peces humides

Norma d'aplicació: Guia DITE núm. 022-1. Equips de revestiments impermeables per a sòls i/o parets de peces humides. Part 1: Revestiments aplicats en forma líquida amb superfícies de protecció per a ús transitable o sense. Sistema d'avaluació i de verificació de la constància de les prestacions: 1/2+/3/4.

Norma d'aplicació: Guia DITE núm. 022-2. Equips de revestiments impermeables per a sòls i/o parets de peces humides. Part 2: equips basats en làmines flexibles. Sistema d'avaluació i de verificació de la constància de les prestacions: 1/2+/3/4.

Norma d'aplicació: Guia DITE núm. 022-3. Equips de revestiments impermeables per a sòls i/o parets de peces humides. Part 3: equips basats en plafons estancs. Sistema d'avaluació i de verificació de la constància de les prestacions: 1/2+/3/4.

9. PRODUCTES PER A SEGELLAMENT DE JUNTES

9.1. Productes de segellament aplicats en calent

Marcatge CE obligatori des de l'1 de gener de 2007. Norma d'aplicació: UNE-EN 14188-1:2005. Productes per a segellament de juntes. Part 1: Especificacions per a productes de segellament aplicats en calent. Sistema d'avaluació i de verificació de la constància de les prestacions: 4.

9.2. Productes de segellament aplicats en fred

Marcatge CE obligatori des de l'1 de gener de 2007. Norma d'aplicació: UNE-EN 14188-2:2005. Productes per a segellar de juntes. Part 2: Especificacions per a productes de segellament aplicats en fred. Sistema d'avaluació i de verificació de la constància de les prestacions: 4.

9.3. Juntes preformades

Marcatge CE obligatori des de l'1 de novembre de 2007. Norma d'aplicació: UNE-EN 14188-3:2007. Productes per a segellament de juntes. Part 3: Especificacions per a juntes preformades. Sistema d'avaluació i de verificació de la constància de les prestacions: 4.

9.4. Producte de segellar per a elements de façana

Marcatge CE obligatori des de l'1 de juliol de 2014. Norma d'aplicació: UNE-EN 15651-1:2017. Productes de segellar per a ús no estructural en juntes d'edificis i zones per als vianants. Part 1: Productes de segellar per a elements de façana. (La norma citada en el DOUE i amb la qual es realitza el marcatge CE és l'anul·lada UNE-EN 15651-1:2017). Sistema d'avaluació i de verificació de la constància de les prestacions: 1/3/4.

9.5. Productes de segellar per a envidrament

Marcatge CE obligatori des de l'1 de juliol de 2014. Norma d'aplicació: UNE-EN 15651-2:2017. Productes de segellar per a ús no estructural en juntes en edificis i zones per als vianants. Part 2: Productes de segellar per a envidrament. (La norma citada en el DOUE i amb la qual es realitza el marcatge CE és l'anul·lada UNE-EN 15651-2:2017). Sistema d'avaluació i de verificació de la constància de les prestacions: 1/3/4.

9.6. Productes de segellar per a juntes sanitàries

Marcatge CE obligatori des de l'1 de juliol de 2014. Norma d'aplicació: UNE-EN 15651-3:2017. Productes de segellar per a ús no estructural en juntes d'edificis i zones per als vianants. Part 3: Productes de segellar per a juntes sanitàries. (La norma citada en el DOUE i amb la qual es realitza el marcatge CE és l'anul·lada UNE-EN 15651-3:2017). Sistema d'avaluació i de verificació de la constància de les prestacions: 1/3/4.

9.7. Productes de segellar per a zones per als vianants



Marcatge CE obligatori des de l'1 de juliol de 2014. Norma d'aplicació: UNE-EN 15651-4:2017. Productes de segellar per a ús no estructural en juntes en edificis i zones per als vianants. Part 4: Productes de segellar per a zones per als vianants. (La norma citada en el DOUE i amb la qual es realitza el marcatge CE és l'anul·lada UNE-EN 15651-4:2017.) Sistema d'avaluació i de verificació de la constància de les prestacions: 1/3/4.

10. INSTAL·LACIÓ DE CALEFACCIÓ

10.1. Aparells inseribles, inclosos les llars obertes, que utilitzen combustibles sòlids

Marcatge CE obligatori des de l'1 de juliol de 2007. Norma d'aplicació: UNE-EN 16510-1:2023. Equips de calefacció residencial alimentats amb combustibles sòlids. Part 1: Requisits generals i mètodes d'assaig. Sistema d'avaluació i de verificació de la constància de les prestacions: 3.

10.2. Estufes que utilitzen combustibles sòlids

Marcatge CE obligatori des de l'1 de juliol de 2007. Norma d'aplicació: UNE-EN 16510-1:2023. Equips de calefacció residencial alimentats amb combustibles sòlids. Part 1: Requisits generals i mètodes d'assaig. Sistema d'avaluació i de verificació de la constància de les prestacions: 3.

10.3. Estufes per a combustibles líquids, amb cremadors de vaporatge i conductes d'evacuació de fums

Marcatge CE obligatori des de l'1 de gener de 2009. Norma d'aplicació: UNE-EN 1:1999/A1:2008. Estufes per a combustibles líquids, amb cremadors de vaporatge i conductes d'evacuació de fums. Sistema d'avaluació i de verificació de la constància de les prestacions: 3.

10.4. Estufes de sauna amb combustió múltiple alimentades per troncs de fusta natural

Marcatge CE obligatori des de l'1 de juliol de 2012. Norma d'aplicació: UNE-EN 15821:2011. Estufes de sauna amb combustió múltiple alimentades per troncs de fusta natural. Requisits i mètodes d'assaig. Sistema d'avaluació i de verificació de la constància de les prestacions: 3.

10.5. Calderes domèstiques independents que utilitzen combustible sòlids

Marcatge CE obligatori des de l'1 de juliol de 2007. Norma d'aplicació: UNE-EN 16510-1:2023. Equips de calefacció residencial alimentats amb combustibles sòlids. Part 1: Requisits generals i mètodes d'assaig. Sistema d'avaluació i de verificació de la constància de les prestacions: 3.

10.6. Plafóns radiants muntats en el sostre alimentats amb aigua a una temperatura inferior a 120 °C

Marcatge CE obligatori des del 10 de març de 2018. Norma d'aplicació: UNE-EN 14037-1:2017. Superfícies suspeses alimentades amb aigua per a calefacció i refrigeració a una temperatura inferior a 120 °C. Part 1: Plafons radiants prefabricats per a calefacció muntats en el sostre. Requisits i especificacions tècniques. Sistema d'avaluació i de verificació de la constància de les prestacions: 1/3/4.

10.7. Radiadors i convectors

Marcatge CE obligatori des de l'1 de desembre 2005. Norma d'aplicació: UNE-EN 442-1:2015. Radiadors i convectors. Part 1: Especificacions i requisits tècnics. Sistema d'avaluació i de verificació de la constància de les prestacions: 3.

10.8. Tubs radiants suspesos amb monocremador

Marcatge CE obligatori des de l'1 de desembre de 2010. Normes d'aplicació: UNE-EN 17175:2021. Bandes radiants i sistemes de tubs radiants continus amb multicremador suspesos que utilitzen combustibles gasosos per a ús no domèstic. Seguretat i eficiència energètica; i UNE-EN 416:2021. Tubs i sistemes de tubs radiants suspesos que utilitzen combustibles gasosos per a ús no domèstic. Seguretat i eficiència energètica. Sistema d'avaluació i de verificació de la constància de les prestacions: 2+/4.

10.9. Tubs radiants suspesos amb multicremador



Marcatge CE obligatori des de l'1 de novembre de 2010, Norma d'aplicació: UNE-EN 416:2021. Tubs i sistemes de tubs radiants suspesos que utilitzen combustibles gasosos per a ús no domèstic. Seguretat i eficiència energètica. Sistema d'avaluació i de verificació de la constància de les prestacions: 2+/4.

Marcatge CE obligatori des de l'1 de novembre de 2010. Norma d'aplicació: UNE-EN 416:2021. Tubs i sistemes de tubs radiants suspesos que utilitzen combustibles gasosos per a ús no domèstic. Seguretat i eficiència energètica. Sistema d'avaluació i de verificació de la constància de les prestacions: 2+/4.

Marcatge CE obligatori des de l'1 de novembre de 2010. Norma d'aplicació: UNE-EN 416:2021. Tubs radiants suspesos amb multicremador que utilitzen combustibles gasosos per a ús no domèstic. Part 3: Sistema F, seguretat. Sistema d'avaluació i de verificació de la constància de les prestacions: 2+/4.

Marcatge CE obligatori des de l'1 de novembre de 2010. Norma d'aplicació: UNE-EN 416:2021. Tubs i sistemes de tubs radiants suspesos que utilitzen combustibles gasosos per a ús no domèstic. Seguretat i eficiència energètica. Sistema H, seguretat. Sistema d'avaluació i de verificació de la constància de les prestacions: 2+/4.

10.10. Generadors d'aire calent per convecció forçats per a la calefacció de locals d'ús domèstic, sense ventilador

Marcatge CE obligatori des de l'1 d'agost de 2011. Norma d'aplicació: UNE-EN 17082:2021. Generadors d'aire calent per convecció forçada, que funcionen amb combustibles gasosos, per a la calefacció de locals d'usos domèstics i no domèstics de consum calorífic inferior o igual a 300 kW. Sistema d'avaluació i de verificació de la constància de les prestacions: 2+/4.

10.11. Generadors d'aire calent per convecció forçada per a la calefacció de locals d'ús domèstic, que incorporen cremadors amb ventilador

Marcatge CE obligatori des de l'1 d'octubre de 2011. Norma d'aplicació: UNE-EN 17082:2021. Generadors d'aire calent per convecció forçada, que funcionen amb combustibles gasosos, per a la calefacció de locals d'usos domèstic i no domèstic de consum calorífic inferior o igual a 300 kW. Sistema d'avaluació i de verificació de la constància de les prestacions: 2+/4.

10.12. Generadors d'aire calent per convecció forçada per a la calefacció de locals d'ús no domèstic, sense ventilador

Marcatge CE obligatori des de l'1 d'agost de 2011. Norma d'aplicació: UNE-EN 17082:2021. Generadors d'aire calent per convecció forçada, que funcionen amb combustibles gasosos, per a la calefacció de locals d'usos domèstics i no domèstics de consum calorífic inferior o igual a 300 kW. Sistema d'avaluació i de verificació de la constància de les prestacions: 2+/4.

10.13. Generadors d'aire calent per convecció forçada per a la calefacció de locals d'ús no domèstic, que incorporen un ventilador

Marcatge CE obligatori des de l'1 d'agost de 2011. Norma d'aplicació: UNE-EN 17082:2021. Generadors d'aire calent per convecció forçada, que funcionen amb combustibles gasosos, per a la calefacció de locals d'usos domèstics i no domèstics de consum calorífic inferior o igual a 300 kW. Sistema d'avaluació i de verificació de la constància de les prestacions: 2+/4.

10.14. Aparells de calefacció domèstica alimentats amb pèl·lets de fusta

Marcatge CE obligatori des de l'1 de gener de 2011. Norma d'aplicació: UNE-EN 14785:2007. Aparells de calefacció domèstica alimentats amb pèl·lets de fusta. Requisits i mètodes d'assaig. Sistema d'avaluació i de verificació de la constància de les prestacions: 3.

10.15. Aparells amb alliberament lent de calor alimentats amb combustibles sòlids

Marcatge CE obligatori des de l'1 de gener de 2010. Norma d'aplicació: UNE-EN 15250:2008. Aparells amb alliberament lent de calor alimentats amb combustibles sòlids. Requisits i mètodes d'assaig. Sistema d'avaluació i de verificació de la constància de les prestacions: 3.

11. INSTAL·LACIÓ DE DEPÒSITS DE COMBUSTIBLES LÍQUIDS

11.1. Tancs termoplàstics fixos per a emmagatzematge en superfície de gasoils domèstics de calefacció, querosè i combustibles dièsel



Marcatge CE obligatori des de l'1 d'octubre de 2011. Norma d'aplicació: UNE-EN 13341:2005+A1:2011. Tancs termoplàstics fixos per a emmagatzematge en superfície de gasoils domèstics de calefacció, querosè i combustibles dièsel. Tancs de polietilè modelats per emmotllament rotacional i de poliamida 6 fabricats per polimerització iònica. Requisits i mètodes d'assaig. Sistema d'avaluació i de verificació de la constància de les prestacions: 3.

12. INSTAL·LACIÓ DE GAS

12.1. Juntes elastomèriques. Materials de juntes emprades en tubs i accessoris per a transport de gasos i fluids hidrocarbonats

Marcatge CE obligatori des de l'1 de desembre de 2003. Norma d'aplicació: UNE-EN 682:2002. Juntes elastomèriques. Requisits dels materials de juntes emprades en tubs i accessoris per a transport de gasos i fluids hidrocarbonats. Norma d'aplicació: UNE-EN 682:2002/A1:2006 des de l'1 de juliol de 2012. Sistema d'avaluació i de verificació de la constància de les prestacions: 4.

12.2. Sistemes de detecció de fugues

Marcatge CE obligatori des de l'1 de març de 2005. Norma d'aplicació: UNE-EN 13160-1:2017. Sistemes de detecció de fugues. Part 1: Principis generals. Sistema d'avaluació i de verificació de la constància de les prestacions: 3/4.

12.3. Tub, ràcords i accessoris de fosa dúctil i les seves unions per a conduccions de gas

Marcatge CE obligatori des de l'1 de gener de 2011. Norma d'aplicació: UNE-EN 969:2009. Tub, ràcords i accessoris de fosa dúctil i les seves unions per a conduccions de gas. Requisits i mètodes d'assaig. Sistema d'avaluació i de verificació de la constància de les prestacions: 3.

12.4. Canonada flexible metàl·lica corrugada de seguretat per a la connexió d'aparells domèstics que utilitzen combustibles gasosos

Marcatge CE obligatori des de l'1 de gener de 2009. Norma d'aplicació: UNE-EN 14800:2009. Canonada flexible metàl·lica corrugada de seguretat per a la connexió d'aparells domèstics que utilitzen combustibles gasosos. Sistema d'avaluació i de verificació de la constància de les prestacions: 1/3.

12.5. Vàlvula de seguretat per a tubs flexibles metàl·lics destinats a la unió d'aparells d'ús domèstic que utilitzen combustibles gasosos

Marcatge CE obligatori des de l'1 de gener de 2010. Norma d'aplicació: UNE-EN 15069:2009. Vàlvula de seguretat per a tubs flexibles metàl·lics destinats a la unió d'aparells d'ús domèstic que utilitzen combustibles gasosos. Sistema d'avaluació i de verificació de la constància de les prestacions: 1/3/4.

12.6. Claus d'obturador esfèric i de mascle cònic, accionades manualment, per a instal·lacions de gas en edificis

Marcatge CE obligatori des de l'1 de setembre de 2012. Norma d'aplicació: UNE-EN 331:2016. Claus d'obturador esfèric i de mascle cònic, accionades manualment, per a instal·lacions de gas en edificis. Sistema d'avaluació i de verificació de la constància de les prestacions: 1/3.

13. INSTAL·LACIÓ D'ELECTRICITAT

13.1. Columnes i bàculs d'enllumenat de formigó armat i formigó pretesat

Marcatge CE obligatori des de l'1 d'octubre de 2007. Norma d'aplicació: UNE-EN 40-4:2006. Columnes i bàculs d'enllumenat. Part 4: Requisits per a columnes i bàculs d'enllumenat de formigó armat i formigó pretesat. Sistema d'avaluació i de verificació de la constància de les prestacions: 1.

13.2. Columnes i bàculs d'enllumenat d'acer

Marcatge CE obligatori des de l'1 de febrer de 2005. Norma d'aplicació: UNE-EN 40-5:2003. Columnes i bàculs d'enllumenat. Part 5: Requisits per a les columnes i bàculs d'enllumenat d'acer. Sistema d'avaluació i de verificació de la constància de les prestacions: 1.

13.3. Columnes i bàculs d'enllumenat d'alumini



Marcatge CE obligatori des de l'1 de febrer de 2005. Norma d'aplicació: UNE-EN 40-6:2003. Columnnes i bàculs d'enllumenat. Part 6: Requisits per a les columnnes i bàculs d'enllumenat d'alumini. Sistema d'avaluació i de verificació de la constància de les prestacions: 1.

13.4. Columnnes i bàculs d'enllumenat de materials compostos polimèrics reforçats amb fibra

Marcatge CE obligatori des de l'1 d'octubre de 2004. Norma d'aplicació: UNE-EN 40-7:2003. Columnnes i bàculs d'enllumenat. Part 7: Requisits per a columnnes i bàculs d'enllumenat de materials compostos polimèrics reforçats amb fibra. Sistema d'avaluació i de verificació de la constància de les prestacions: 1.

13.5. Cables d'energia, control i comunicació per a aplicacions generals subjectes a requisits de reacció al foc

Marcatge CE obligatori des de l'1 de juliol de 2017. Norma d'aplicació: UNE-EN 50575:2015 i des de l'1 de juliol de 2017, norma d'aplicació: UNE-EN 50575:2015/A1:2016. Cables d'energia, control i comunicació. Cables per a aplicacions generals en construcció subjectes a requisits de reacció al foc. Sistema d'avaluació i de verificació de la constància de les prestacions: 1+3/4.

14. INSTAL·LACIÓ DE SANEJAMENT I DRENATGE

14.1. Tubs

14.1.1. Canonades de gres, accessoris i juntes per a sanejament

Marcatge CE obligatori des de l'1 de novembre de 2014. Norma d'aplicació: UNE-EN 295-1:2013. Sistemes de canonades de gres per a sanejament. Part 1: Requisits per a canonades, accessoris i juntes. Sistema d'avaluació i de verificació de la constància de les prestacions: 4.

Marcatge CE obligatori des de l'1 de novembre de 2014. Norma d'aplicació: UNE-EN 295-4:2013. Sistemes de canonades de gres per a sanejament. Part 4: Requisits per a adaptadors, connectors i unions flexibles. Sistema d'avaluació i de verificació de la constància de les prestacions: 4.

Marcatge CE obligatori des de l'1 de novembre de 2014. Norma d'aplicació: UNE-EN 295-5:2013. Sistemes de canonades de gres per a sanejament. Part 5: Requisits per a unions i canonades perforades. Sistema d'avaluació i de verificació de la constància de les prestacions: 4.

Marcatge CE obligatori des de l'1 de novembre de 2014. Norma d'aplicació: UNE-EN 295-6:2013. Sistemes de canonades de gres per a sanejament. Part 6: Requisits per als components de les boques d'home i càmeres d'inspecció. Sistema d'avaluació i de verificació de la constància de les prestacions: 4.

Marcatge CE obligatori des de l'1 de novembre de 2014. Norma d'aplicació: UNE-EN 295-7:2013. Sistemes de canonades de gres per a sanejament. Part 7: Requisits per a canonades de gres i juntes per a clavament. Sistema d'avaluació i de verificació de la constància de les prestacions: 4.

14.1.2. Canonades de fibrociment per a drenatge i sanejament. Passos d'home i càmeres d'inspecció

Marcatge CE obligatori des de l'1 d'octubre de 2003. Norma d'aplicació: UNE-EN 588-2:2002. Canonades de fibrociment per a drenatge i sanejament. Part 2: Passos d'home i càmeres d'inspecció. Sistema d'avaluació i de verificació de la constància de les prestacions: 4.

14.1.3. Tubs i accessoris d'acer galvanitzat en calent soldats longitudinalment amb maneguet acoblable per a canalització d'aigües residuals

Marcatge CE obligatori des de l'1 de juny de 2006. Normes d'aplicació: UNE-EN 1123-1:2000 i UNE-EN 1123-1:2000/A1:2006. Tubs i accessoris d'acer galvanitzat en calent soldats longitudinalment amb maneguet acoblable per a canalització d'aigües residuals. Part 1: Requisits, assaigs, control de qualitat. Sistema d'avaluació i de verificació de la constància de les prestacions: 4.

14.1.4. Tubs i accessoris d'acer inoxidable soldats longitudinalment, amb maneguet acoblable per a canalització d'aigües residuals

Marcatge CE obligatori des de l'1 de juny de 2006. Normes d'aplicació: UNE-EN 1124-1:2000 i UNE-EN 1124-1:2000/A1:2006. Tubs i accessoris d'acer inoxidable soldats longitudinalment, amb maneguet acoblable per a canalització d'aigües residuals. Part 1: Requisits, assaigs, control de qualitat. Sistema d'avaluació i de verificació de la constància de les prestacions: 4.

14.1.5. Tubs i accessoris de fosa, les unions i peces especials destinats a l'evacuació d'aigües dels edificis



Marcatge CE obligatori des de l'1 de setembre de 2009, norma d'aplicació: UNE-EN 877:2022. Tubs i accessoris de fosa, les unions i peces especials destinats a l'evacuació d'aigües dels edificis. Requisits, mètodes d'assaig i assegurement de la qualitat. Sistema d'avaluació i de verificació de la constància de les prestacions: 4.

14.1.6. Canonades, accessoris i peces especials de fosa dúctil i les unions

Marcatge CE obligatori des de l'1 d'abril de 2011. Norma d'aplicació: UNE-EN 598:2008+A1:2009. Canonades, accessoris i peces especials de fosa dúctil i les unions per a aplicacions de sanejament. Requisits i mètodes d'assaig. Sistema d'avaluació i de verificació de la constància de les prestacions: 4.

14.2. Pous de registre

14.2.1. Pous de registre i càmeres d'inspecció de formigó en massa, formigó armat i formigó amb fibres d'acer

Marcatge CE obligatori des de l'1 de gener de 2009. Normes d'aplicació: UNE-EN 1917:2008 i UNE 127917:2021 (complement nacional de la norma europea). Pous de registre i càmeres d'inspecció de formigó en massa, formigó armat i formigó amb fibres d'acer. Sistema d'avaluació i de verificació de la constància de les prestacions: 4.

14.2.2. Barrots per a pous de registre colgats

Marcatge CE obligatori des de l'1 d'agost de 2004. Norma d'aplicació: UNE-EN 13101:2003. Barrots per a pous de registre enterrats. Requisits, marcat, assaigs i avaluació de conformitat. Sistema d'avaluació i de verificació de la constància de les prestacions: 4.

14.2.3. Escales fixes per a pous de registre

Marcatge CE obligatori des de l'1 de desembre de 2005. Norma d'aplicació: UNE-EN 14396:2004. Escales fixes per a pous de registre. Sistema d'avaluació i de verificació de la constància de les prestacions: 4.

14.3. Plantes elevadores d'aigües residuals

14.3.1. Plantes elevadores d'aigües residuals que contenen matèries fecals

Marcatge CE obligatori des de l'1 de novembre de 2002. Norma d'aplicació: UNE-EN 12050-1:2015. Plantes elevadores d'aigües residuals per a edificis i instal·lacions. Principis de construcció i assaig. Part 1: Plantes elevadores d'aigües residuals que contenen matèries fecals. Sistema d'avaluació i de verificació de la constància de les prestacions: 3.

14.3.2. Plantes elevadores d'aigües residuals que no contenen matèries fecals

Marcatge CE obligatori des de l'1 d'octubre de 2002. Norma d'aplicació: UNE-EN 12050-1:2015 Plantes elevadores d'aigües residuals per a edificis i instal·lacions. Part 1: Plantes elevadores d'aigües residuals que contenen matèries fecals. UNE-EN 12050-2:2015 Part 2: Plantes elevadores d'aigües residuals que no contenen matèries fecals. Sistema d'avaluació i de verificació de la constància de les prestacions: 3.

14.3.3. Plantes elevadores d'aigües residuals que contenen matèries fecals per a aplicacions limitades

Marcatge CE obligatori des de l'1 d'octubre de 2002. Norma d'aplicació: UNE-EN 12050-3:2015. Plantes elevadores d'aigües residuals per a edificis i instal·lacions. Part 3: Plantes elevadores d'aigües residuals que contenen matèries fecals per a aplicacions limitades. Sistema d'avaluació i de verificació de la constància de les prestacions: 3.

14.4. Vàlvules

14.4.1. Vàlvules de retenció per a aigües residuals que no contenen matèries fecals i per a aigües residuals que contenen matèries fecals en plantes elevadores d'aigües residuals

Marcatge CE obligatori des de l'1 d'octubre de 2002. Norma d'aplicació: UNE-EN 12050-4:2015. Plantes elevadores d'aigües residuals per a edificis i instal·lacions. Part 4: Vàlvules de retenció per a aigües residuals que no contenen matèries fecals i per a aigües residuals que contenen matèries fecals. Sistema d'avaluació i de verificació de la constància de les prestacions: 3.

14.4.2. Vàlvules equilibradores de pressió per a sistemes de desaigüe

Marcatge CE obligatori des de l'1 d'octubre de 2004. Norma d'aplicació: UNE-EN 12380:2003. Vàlvules equilibradores de pressió per a sistemes de desaigüe. Requisits, mètodes d'assaig i avaluació de la conformitat. Sistema d'avaluació i de verificació de la constància de les prestacions: 4.

14.5. Canals de desaigüe per a zones de circulació utilitzades per vianants i vehicles



Marcatge CE obligatori des de l'1 d'agost de 2004, norma d'aplicació: UNE-EN 1433:2003 i des de l'1 de gener de 2006, norma d'aplicació: UNE-EN 1433:2003/A1:2005. Canals de desaigüe per a zones de circulació utilitzades per vianants i vehicles. Classificació, requisits de disseny i d'assaig, marcat i avaluació de la conformitat. Sistema d'avaluació i de verificació de la constància de les prestacions: 3.

14.6. Instal·lacions de depuració d'aigües residuals menudes

14.6.1. Fosses sèptiques prefabricades

Marcatge CE obligatori des de l'1 de desembre de 2005. Norma d'aplicació: UNE-EN 12566-1:2017. Instal·lacions de depuració d'aigües residuals menudes per a poblacions de fins a 50 habitants equivalents. Part 1: Fosses sèptiques prefabricades. Sistema d'avaluació i de verificació de la constància de les prestacions: 3.

14.6.2. Plantes de depuració d'aigües residuals domèstiques prefabricades i/o muntades en la destinació

Marcatge CE obligatori des del 8 d'agost de 2015. Norma d'aplicació: UNE-EN 12566-3:2017. Instal·lacions de depuració d'aigües residuals menudes per a poblacions de fins a 50 habitants equivalents. Part 3: Plantes de depuració d'aigües residuals domèstiques prefabricades i/o muntades en la destinació. Sistema d'avaluació i de verificació de la constància de les prestacions: 3.

14.6.3. Fosses sèptiques muntades en la destinació a partir de conjunts prefabricats

Marcatge CE obligatori des de l'1 de gener de 2010. Norma d'aplicació: UNE-EN 12566-4:2017. Instal·lacions de depuració d'aigües residuals menudes per a poblacions de fins a 50 habitants equivalents. Part 4: Fosses sèptiques muntades en la destinació a partir de conjunts prefabricats. Sistema d'avaluació i de verificació de la constància de les prestacions: 3.

14.6.4. Unitats de depuració prefabricades per a efluents de fosses sèptiques

Marcatge CE obligatori des de l'1 de novembre de 2014. Norma d'aplicació: UNE-EN 12566-6:2017. Instal·lacions de depuració d'aigües residuals menudes per a poblacions de fins a 50 habitants equivalents. Part 6: Unitats de depuració prefabricades per a efluents de fosses sèptiques. Sistema d'avaluació i de verificació de la constància de les prestacions: 1/3/4.

14.6.5. Unitats prefabricades de tractament terciari

Marcatge CE obligatori a partir del 8 d'agost de 2015. Norma d'aplicació: UNE-EN 12566-6:2017. Instal·lacions de depuració d'aigües residuals menudes per a poblacions de fins a 50 habitants equivalents. Part 7: Unitats prefabricades de tractament terciari. Sistema d'avaluació i de verificació de la constància de les prestacions: 1/3/4.

14.7. Dispositius antiinundació per a edificis

Marcatge CE obligatori des de l'1 de maig de 2004. Norma d'aplicació: UNE-EN 13564-1:2003. Dispositius antiinundació per a edificis. Part 1: Requisits. Sistema d'avaluació i de verificació de la constància de les prestacions: 4.

14.8. Juntes d'estanquitat de canonades emprades en canalitzacions d'aigua i en drenatge

14.8.1. Cautxú vulcanitzat

Marcatge CE obligatori des de l'1 de gener de 2009, norma d'aplicació: UNE-EN 681-1:1996, des de l'1 de gener de 2004, normes d'aplicació: UNE-EN 681-1:1996/A1:1999 i UNE-EN 681-1:1996/A2:2002 i des de l'1 de gener de 2009, norma d'aplicació: UNE-EN 681-1:1996/A3:2006. Juntes elastomèriques. Requisits dels materials per a juntes d'estanquitat de canonades emprades en canalitzacions d'aigua i en drenatge. Part 1: Cautxú vulcanitzat. Sistema d'avaluació i de verificació de la constància de les prestacions: 4.

14.8.2. Elastòmers termoplàstics

Marcatge CE obligatori des d'1 de gener de 2004, normes d'aplicació: UNE-EN 681-2:2001 i UNE-EN 681-2:2001/A1:2002 i des de l'1 de gener de 2010, norma d'aplicació: UNE-EN 681-2:2001/A2:2006. Juntes elastomèriques. Requisits dels materials per a juntes d'estanquitat de canonades emprades en canalitzacions d'aigua i en drenatge. Part 2: Elastòmers termoplàstics. Sistema d'avaluació i de verificació de la constància de les prestacions: 4.

14.8.3. Materials cel·lulars de cautxú vulcanitzat

Marcatge CE obligatori des d'1 de gener de 2004. Normes d'aplicació: UNE-EN 681-3:2001 i UNE-EN 681-3:2001/A1:2002 i des de l'1 de juliol de 2012, norma d'aplicació: UNE-EN 681-3:2001/A2:2006. Juntes elastomèriques. Requisits dels materials per a juntes d'estanquitat de canonades emprades en



canalitzacions d'aigua i en drenatge. Part 3: Materials cel·lulars de cautxú vulcanitzat. Sistema d'avaluació i de verificació de la constància de les prestacions: 4.

14.8.4. Elements d'estanquitat de poliuretà modelat

Marcatge CE obligatori des de l'1 de gener de 2004. Normes d'aplicació: UNE-EN 681-4:2001 i UNE-EN 681-4:2001/A1:2002 i des de l'1 de juliol de 2012, norma d'aplicació: UNE-EN 681-4:2001/A2:2006. Juntes elastomèriques. Requisits dels materials per a juntes d'estanquitat de canonades emprades en canalitzacions d'aigua i en drenatge. Part 4: Elements d'estanquitat de poliuretà modelat. Sistema d'avaluació i de verificació de la constància de les prestacions: 4.

14.9. Separadors de greixos

Marcatge CE obligatori des de l'1 de setembre de 2006, norma d'aplicació: UNE-EN 1825-1:2005 i des de l'1 de gener de 2007, norma d'aplicació: UNE-EN 1825-1:2005/AC:2006. Separadors de greixos. Part 1: Principis de disseny, característiques funcionals, assaigs, marcat i control de qualitat. Sistema d'avaluació i de verificació de la constància de les prestacions: 3/4.

14.10. Adhesius per a sistemes de canalització en materials termoplàstics sense pressió

Marcatge CE obligat des de l'1 de gener de 2009. Norma d'aplicació: UNE-EN 14680:2016. Adhesius per a sistemes de canalització en materials termoplàstics sense pressió. Especificacions. Sistema d'avaluació i de verificació de la constància de les prestacions: 4.

15. INSTAL·LACIÓ DE CANONADES I APARELLS SANITARIS

15.1. Vàters i conjunts de vàters amb sifó incorporat

Marcatge CE obligatori des de l'1 de juny de 2013, norma d'aplicació: UNE-EN 997:2019. Vàters i conjunts de vàters amb sifó incorporat. Sistema d'avaluació i de verificació de la constància de les prestacions: 4.

15.2. Urinaris murals

Marcatge CE obligatori des de l'1 de gener de 2009. Norma d'aplicació: UNE-EN 13407:2016+A1:2019. Urinaris murals. Requisits funcionals i mètodes d'assaig. Sistema d'avaluació i de verificació de la constància de les prestacions: 4.

15.3. Tubs i ràcords d'acer per al transport de líquids aquosos, inclòs l'aigua destinada al consum humà

Marcatge CE obligatori des de l'1 d'abril de 2007. Normes d'aplicació: UNE-EN 10224:2003 i UNE-EN 10224:2003/A1:2006. Tubs i ràcords d'acer per al transport de líquids aquosos, inclòs l'aigua destinada al consum humà. Condicions tècniques de subministrament. Sistema d'avaluació i de verificació de la constància de les prestacions: 4.

15.4. Juntes per a la connexió de tubs d'acer i ràcords per al transport de líquids aquosos inclòs aigua per al consum humà

Marcatge CE obligatori des de l'1 de març de 2007. Norma d'aplicació: UNE-EN 10311:2006. Juntes per a la connexió de tubs d'acer i ràcords per al transport de líquids aquosos inclòs aigua per al consum humà. Sistema d'avaluació i de verificació de la constància de les prestacions: 4.

15.5. Tubs i ràcords d'acer inoxidable per al transport de líquids aquosos incloent-hi aigua per al consum humà

Marcatge CE obligatori des de l'1 d'abril de 2007. Normes d'aplicació: UNE-EN 10312:2003 i UNE-EN 10312:2003/A1:2006. Tubs i ràcords d'acer inoxidable per al transport de líquids aquosos incloent-hi aigua per al consum humà. Condicions tècniques de subministrament. Sistema d'avaluació i de verificació de la constància de les prestacions: 4.

15.6. Banyeres d'hidromassatge

Marcatge CE obligatori des de l'1 de gener de 2010. Norma d'aplicació: UNE-EN 12764:2016+A1:2019. Aparells sanitaris. Especificacions per a banyeres d'hidromassatge. Sistema d'avaluació i de verificació de la constància de les prestacions: 4.



15.7. Piques d'escurar de cuina

Marcatge CE obligatori des de l'1 de febrer de 2006. Norma d'aplicació: UNE-EN 13310:2016+A1:2019. Piques d'escurar de cuina. Requisits funcionals i mètodes d'assaig. Sistema d'avaluació i de verificació de la constància de les prestacions: 4.

15.8. Bidets

Marcatge CE obligatori des de l'1 de gener de 2009. Norma d'aplicació: UNE-EN 14528:2016+A1:2019. Bidets. Requisits funcionals i mètodes d'assaig. Sistema d'avaluació i de verificació de la constància de les prestacions: 4.

15.9. Safes de llavada comunes per a usos domèstics

Marcatge CE obligatori des de l'1 de març de 2008. Norma d'aplicació: UNE-EN 14296:2016+A1:2019. Safes de llavada comunes per a usos domèstics. Sistema d'avaluació i de verificació de la constància de les prestacions: 4.

15.10. Mampares de dutxa

Marcatge CE obligatori des de l'1 de gener de 2010. Norma d'aplicació: UNE-EN 14428:2016+A1:2019. Mampares de dutxa. Requisits funcionals i mètodes d'assaig. Sistema d'avaluació i de verificació de la constància de les prestacions: 4.

15.11. Coure i aliatges de coure. Tubs redons de coure, sense soldadura, per a aigua i gas en aplicacions sanitàries i de calefacció

Marcatge CE obligatori des de l'1 de desembre de 2010. Normes d'aplicació: UNE-EN 1057:2007+A1:2010. Coure i aliatges de coure. Tubs redons de coure, sense soldadura, per a aigua i gas en aplicacions sanitàries i de calefacció. Sistema d'avaluació i de verificació de la constància de les prestacions: 1/3/4.

15.12. Lavabos

Marcatge CE obligatori des de l'1 de gener de 2009. Norma d'aplicació: UNE-EN 14688:2016+A1:2019. Aparells sanitaris. Lavabos. Requisits funcionals i mètodes d'assaig. Sistema d'avaluació i de verificació de la constància de les prestacions: 4.

15.13. Cisternes per a vàters i urinaris

Marcatge CE obligatori des de l'1 de setembre de 2012. Norma d'aplicació: UNE-EN 14055:2019. Cisternes per a vàters i urinaris. Sistema d'avaluació i de verificació de la constància de les prestacions: 4.

15.14. Banyeres d'ús domèstic

Marcatge CE obligatori des de l'1 de maig de 2012. Norma d'aplicació: UNE-EN 14516:2017+A1:2019. Banyeres d'ús domèstic. Sistema d'avaluació i de verificació de la constància de les prestacions: 4.

15.15. Plats de dutxa per a usos domèstics

Marcatge CE obligatori des de l'1 de maig de 2012. Norma d'aplicació: UNE-EN 14527:2016+A1:2019. Plats de dutxa per a usos domèstics. Sistema d'avaluació i de verificació de la constància de les prestacions: 4.

15.16. Adhesius per a sistemes de canalització de materials termoplàstics per a fluids líquids a pressió

Marcatge CE obligatori des de l'1 de gener de 2009. Norma d'aplicació: UNE-EN 14814:2016. Adhesius per a sistemes de canalització de materials termoplàstics per a fluids líquids a pressió. Especificacions. Sistema d'avaluació i de verificació de la constància de les prestacions: 4.

16. INSTAL·LACIÓ DE VENTILACIÓ

16.1. Sistemes per al control de fums i de calor



16.1.1. Cortines de fum

Marcatge CE obligatori des de l'1 de setembre de 2008. Normes d'aplicació: UNE-EN 12101-1:2007 i UNE-EN 12101-1:2007/A1:2007. Sistemes per al control de fums i de calor. Part 1: Especificacions per a cortines de fum. Requisits i mètodes d'assaig. Sistema d'avaluació i de verificació de la constància de les prestacions: 1.

16.1.2. Airejadors d'extracció natural d'extracció de fums i calor

Marcatge CE obligatori des de l'1 de setembre de 2006. Norma d'aplicació: UNE-EN 12101-2:2021. Sistemes per al control de fums i de calor. Part 2: Especificacions per a airejadors d'extracció natural d'extracció de fums i calor. Sistema d'avaluació i de verificació de la constància de les prestacions: 1.

16.1.3. Airejadors extractors mecànics de control de fum i calor

Marcatge CE obligatori des del 8 d'abril de 2017. Norma d'aplicació: UNE-EN 12101-3:2016. Sistemes de control de fums i calor. Part 3: Especificacions per a airejadors mecànics de control de fum i calor (ventiladors). Sistema d'avaluació i de verificació de la constància de les prestacions: 1.

16.1.4. Sistemes de pressió diferencial. Equips

Marcatge CE obligatori des de l'1 d'abril de 2007. Norma d'aplicació: UNE-EN 12101-6:2022. Sistemes per a control de fums i de calor. Part 6: Sistemes de pressió diferencial. Equips. Sistema d'avaluació i de verificació de la constància de les prestacions: 1.

16.1.5. Sistemes per al control de fum i de calor

Marcatge CE obligatori des de l'1 de febrer de 2013. Norma d'aplicació: UNE-EN 12101-7:2013. Sistemes per al control de fum i de calor. Part 7: Seccions de conductes de fums. Sistema d'avaluació i de verificació de la constància de les prestacions: 1.

Marcatge CE obligatori des de l'1 de febrer de 2015. Norma d'aplicació: UNE-EN 12101-8:2015. Sistemes per al control de fum i de calor. Part 8: Comportes de control de fums. Sistema d'avaluació i de verificació de la constància de les prestacions: 1.

16.1.6. Subministrament d'energia

Marcatge CE obligatori des de l'1 de maig de 2012. Norma d'aplicació: UNE-EN 12101-10:2007. Sistemes de control de fums i calor. Part 10: Subministrament d'energia. Sistema d'avaluació i de verificació de la constància de les prestacions: 1.

16.1.7. Alarmes de fum autònomes

Marcatge CE obligatori des de l'1 d'agost de 2008, norma d'aplicació: UNE-EN 14604:2006 i des de l'1 d'agost de 2009, norma d'aplicació: UNE-EN 14604:2006/AC:2009. Alarmes de fum autònomes. Sistema d'avaluació i de verificació de la constància de les prestacions: 1.

16.2. Fumerals

16.2.1. Fumerals amb conductes de fum d'argila o ceràmics

Marcatge CE obligatori des de l'1 de maig de 2009. Norma d'aplicació: UNE-EN 13063-1:2006+A1:2008. Fumerals. Fumerals amb conductes de fum d'argila o ceràmics. Part 1: Requisits i mètodes d'assaig per a resistència al sutge. Sistema d'avaluació i de verificació de la constància de les prestacions: 2+.

Marcatge CE obligatori des de l'1 de maig de 2009, norma d'aplicació: UNE-EN 13063-2:2006+A1:2008. Fumerals. Fumerals amb conductes de fum d'argila o ceràmics. Part 2: Requisits i mètodes d'assaig en condicions humides. Sistema d'avaluació i de verificació de la constància de les prestacions: 2+.

Marcatge CE obligatori des de l'1 de maig de 2009, norma d'aplicació: UNE-EN 13063-3:2008. Fumerals. Fumerals amb conductes interiors d'argila o ceràmics. Part 3: Requisits i mètodes d'assaig per a fumerals amb sistema de tir d'aire. Sistema d'avaluació i de verificació de la constància de les prestacions: 2+/4.

16.2.2. Parets exteriors d'argila o ceràmiques per a fumerals modulars

Marcatge CE obligatori des de l'1 de maig de 2007. Norma d'aplicació: UNE-EN 13069:2006. Fumerals. Parets exteriors d'argila o ceràmiques per a fumerals modulars. Requisits i mètodes d'assaig. Sistema d'avaluació i de verificació de la constància de les prestacions: 2+.

16.2.3. Materials per a conductes de rajola de fumerals industrials autoportants

Marcatge CE obligatori des de l'1 d'abril de 2007. Norma d'aplicació: UNE-EN 13084-5:2006. Fumerals industrials autoportants. Part 5: Materials per a conductes de rajola. Especificació del producte. Sistema d'avaluació i de verificació de la constància de les prestacions: 2+.

16.2.4. Construccions cilíndriques d'acer d'ús en fumerals de paret simple d'acer i revestiments d'acer de fumerals autoportants



Marcatge CE obligatori des de l'1 de setembre de 2013, norma d'aplicació: UNE-EN 13084-7:2013. Fumerals autoportants. Part 7: Especificacions de producte per a construccions cilíndriques d'acer d'ús en fumerals de paret simple d'acer i revestiments d'acer. Sistema d'avaluació i de verificació de la constància de les prestacions: 2+.

16.2.5. Conductes de fum d'argila o ceràmics

Marcatge CE obligatori des de l'1 de novembre de 2013, norma d'aplicació: UNE-EN 1457-1:2013. Fumerals. Conductes de fum d'argila o ceràmics. Requisits i mètodes d'assaig. Sistema d'avaluació i de verificació de la constància de les prestacions: 2+.

16.2.6. Fumerals metàl·lics modulars

Marcatge CE obligatori des de l'1 de març de 2011. Norma d'aplicació: UNE-EN 1856-1:2010. Fumerals. Requisits per a fumerals metàl·lics. Part 1: Fumerals modulars. Sistema d'avaluació i de verificació de la constància de les prestacions: 2+/4.

16.2.7. Conductes interiors i conductes d'unió metàl·lics

Marcatge CE obligatori des de l'1 de març de 2011. Norma d'aplicació: UNE-EN 1856-2:2010. Fumerals. Requisits per a fumerals metàl·lics. Part 2: Conductes interiors i conductes d'unió metàl·lics. Sistema d'avaluació i de verificació de la constància de les prestacions: 2+.

16.2.8. Conductes interiors de formigó

Marcatge CE obligatori des de l'1 de gener de 2012. Norma d'aplicació: UNE-EN 1857:2013. Fumerals. Components. Conductes interiors de formigó. Sistema d'avaluació i de verificació de la constància de les prestacions: 2+.

16.2.9. Blocs per a conductes de fum de formigó

Marcatge CE obligatori des de l'1 d'abril de 2013. Norma d'aplicació: UNE-EN 1858:2011+A1:2011. Fumerals. Components. Blocs per a conductes de fum de formigó. Sistema d'avaluació i de verificació de la constància de les prestacions: 2+.

16.2.10. Elements de paret exterior de formigó

Marcatge CE obligatori des de l'1 d'abril de 2013. Norma d'aplicació: UNE-EN 12446:2012. Fumerals. Components. Elements de paret exterior de formigó. Sistema d'avaluació i de verificació de la constància de les prestacions: 2+.

16.2.11. Terminals dels conductes de fums argilencs/ceràmics

Marcatge CE obligatori des de l'1 d'agost de 2004. Norma d'aplicació: UNE-EN 13502:2003. Fumerals. Terminals dels conductes de fums argilencs/ceràmics. Requisits i mètodes d'assaig. Sistema d'avaluació i de verificació de la constància de les prestacions: 4.

16.2.12. Fumerals modulars amb conductes interiors de plàstic

Marcatge CE obligatori des del 10 de juliol de 2016. Norma d'aplicació: UNE-EN 14471:2013+A1:2016. Fumerals. Fumerals modulars amb conductes interiors de plàstic. Requisits i mètodes d'assaig. Sistema d'avaluació i de verificació de la constància de les prestacions: 1/2+/3/4.

16.2.13. Blocs per a conductes de fum d'argila o ceràmics per a fumerals de paret simple

Marcatge CE obligatori des de l'1 de maig de 2008. Norma d'aplicació: UNE-EN 1806:2008. Fumerals. Blocs per a conductes de fum d'argila o ceràmics per a fumerals de paret simple. Requisits i mètodes d'assaig. Sistema d'avaluació i de verificació de la constància de les prestacions: 2+.

16.2.14. Terminals verticals per a calderes tipus C6

Marcatge CE obligatori des de l'1 de gener de 2009. Norma d'aplicació: UNE-EN 14989-1:2008. Fumerals. Requisits i mètodes d'assaig per a fumerals metàl·lics i conductes de subministrament d'aire independents del material per a calderes estanques. Part 1: Terminals verticals per a calderes tipus C6. Sistema d'avaluació i de verificació de la constància de les prestacions: 2+.

16.2.15. Conductes de fums i de subministrament d'aire per a calderes estanques individuals

Marcatge CE obligatori des de l'1 de gener de 2010. Norma d'aplicació: UNE-EN 14989-2:2011. Fumerals. Requisits i mètodes d'assaig per a fumerals metàl·lics i conductes de subministrament d'aire independents del material per a calderes estanques. Part 2: Conductes de fums i de subministrament d'aire per a calderes estanques. Sistema d'avaluació i de verificació de la constància de les prestacions: 2+.

17. INSTAL·LACIÓ DE PROTECCIÓ CONTRA INCENDIS

17.1. Productes de protecció contra el foc

Norma d'aplicació: Guia DITE núm. 018-1. Productes de protecció contra el foc. Part 1: General. Sistema d'avaluació i de verificació de la constància de les prestacions: 1/3/4.



Norma d'aplicació: Guia DITE núm. 018-2. Productes de protecció contra el foc. Part 2: Pintures reactives per a la protecció contra el foc d'elements d'acer. Sistema d'avaluació i de verificació de la constància de les prestacions: 1/3/4.

Norma d'aplicació: Guia DITE núm. 018-3. Productes de protecció contra el foc. Part 3: Productes i equips de sistemes de referit per a aplicacions de protecció contra el foc. Sistema d'avaluació i de verificació de la constància de les prestacions: 1/3/4.

Norma d'aplicació: Guia DITE núm. 018-4. Productes de protecció contra el foc. Part 4: Productes i equips per a protecció contra el foc a base de plafons rígids i semirígids, i mantes. Sistema d'avaluació i de verificació de la constància de les prestacions: 1/3/4.

17.2. Hidrants

17.2.1. Hidrants davall de terra

Marcatge CE obligatori des de l'1 de maig de 2007. Norma d'aplicació: UNE-EN 14339:2006. Hidrants contra incendi davall de terra. Sistema d'avaluació i de verificació de la constància de les prestacions: 1.

17.2.2. Hidrants

Marcatge CE obligatori des de l'1 de maig de 2007. Norma d'aplicació: UNE-EN 14384:2006. Hidrants. Sistema d'avaluació i de verificació de la constància de les prestacions: 1.

17.3. Sistemes de detecció i alarma d'incendis

17.3.1. Dispositius d'alarma d'incendis acústics

Marcatge CE obligatori des del 30 de juny de 2005. Norma d'aplicació: UNE-EN 54-3:2016+A1:2019. Sistemes de detecció i alarma d'incendis. Part 3: Dispositius d'alarma d'incendis. Dispositius acústics. Sistema d'avaluació i de verificació de la constància de les prestacions: 1.

17.3.2. Dispositius d'alarma de foc. Dispositius d'alarma visual

Marcatge CE obligatori des del 31 de desembre de 2013. Norma d'aplicació: UNE-EN 54-23:2011. Sistemes de detecció i alarma d'incendis. Part 23: Dispositius d'alarma d'incendis. Dispositius d'alarma visual. Sistema d'avaluació i de verificació de la constància de les prestacions: 1.

17.3.3. Equips de subministrament d'alimentació

Marcatge CE obligatori des de l'1 de juny de 2005, normes d'aplicació: EN 54-4:1997, adoptada com UNE 23007-4:1998 i EN 54-4/AC:1999, adoptada com UNE 23007-4:1999 ERRATUM i des de l'1 d'agost de 2009, normes d'aplicació: EN 54-4/A1:2003, adoptada com UNE 23007-4:1998/1M:2003 i EN 54-4:1997/A2:2007, adoptada com UNE 23007-4:1998/2M:2007. Sistemes de detecció i alarma d'incendis. Part 4: Equips de subministrament d'alimentació. Sistema d'avaluació i de verificació de la constància de les prestacions: 1.

17.3.4. Detectores de calor puntuals

Marcatge CE obligatori des del 30 de juny de 2005. Norma d'aplicació: UNE-EN 54-5:2017+A1:2019. Sistemes de detecció i alarma d'incendis. Part 5: Detectores de calor. Detectores puntuals. Sistema d'avaluació i de verificació de la constància de les prestacions: 1.

17.3.5. Detectores de fum puntuals que funcionen segons el principi de llum difusa, llum transmesa o per ionització

Marcatge CE obligatori des del 30 de juny de 2005, norma d'aplicació: UNE-EN 54-7:2019. Sistemes de detecció i alarma d'incendis. Part 7: Detectores de fum. Detectores puntuals que funcionen segons el principi de llum difusa, llum transmesa o per ionització. Sistema d'avaluació i de verificació de la constància de les prestacions: 1.

17.3.6. Detectores de flama puntuals

Marcatge CE obligatori des de l'1 de setembre de 2008. Normes d'aplicació: UNE-EN 54-10:2002 i UNE-EN 54-10:2002/A1:2007. Sistemes de detecció i alarma d'incendis. Part 10: Detectores de flama. Detectores puntuals. Sistema d'avaluació i de verificació de la constància de les prestacions: 1.

17.3.7. Polsadors manuals d'alarma

Marcatge CE obligatori des de l'1 de setembre de 2008, normes d'aplicació: UNE-EN 54-11:2001 i UNE-EN 54-11:2001/A1:2007. Sistemes de detecció i alarma d'incendis. Part 11: Polsadors manuals d'alarma. Sistema d'avaluació i de verificació de la constància de les prestacions: 1.

17.3.8. Detectores de fum de línia que utilitzen un feix òptic de llum

Marcatge CE obligatori des del 8 d'abril de 2019. Norma d'aplicació: UNE-EN 54-12:2019. Sistemes de detecció i alarma d'incendis. Part 12: Detectores de fum. Detectores de línia que utilitzen un feix òptic de llum. Sistema d'avaluació i de verificació de la constància de les prestacions: 1.



17.3.9. Aïlladors de curtcircuit

Marcatge CE obligatori des de l'1 de desembre de 2008, norma d'aplicació: UNE-EN 54-17:2007. Sistemes de detecció i alarma d'incendis. Part 17: Aïlladors de curtcircuit. Sistema d'avaluació i de verificació de la constància de les prestacions: 1.

17.3.10. Dispositius d'entrada/eixida

Marcatge CE obligatori des de l'1 de desembre de 2008. Norma d'aplicació: UNE-EN 54-18:2007. Sistemes de detecció i alarma d'incendis. Part 18: Dispositius d'entrada/eixida. Sistema d'avaluació i de verificació de la constància de les prestacions: 1.

17.3.11. Detectores d'aspiració de fums

Marcatge CE obligatori des de l'1 de juliol de 2009, norma d'aplicació: UNE-EN 54-20:2007 i des de l'1 d'agost de 2009, norma d'aplicació: UNE-EN 54-20:2007/AC:2009. Sistemes de detecció i alarma d'incendis. Part 20: Detectores d'aspiració de fums. Sistema d'avaluació i de verificació de la constància de les prestacions: 1.

17.3.12. Equips de transmissió d'alarmes i avisos de fallada

Marcatge CE obligatori des de l'1 de juny de 2009. Norma d'aplicació: UNE-EN 54-21:2007. Sistemes de detecció i alarma d'incendis. Part 21: Equips de transmissió d'alarmes i avisos de fallada. Sistema d'avaluació i de verificació de la constància de les prestacions: 1.

17.3.13. Equips de control i indicació

Marcatge CE obligatori des de l'1 d'agost de 2009. Normes d'aplicació: EN 54-2:1997, adoptada com UNE 23007-2:1998, EN 54-2:1997/A1:2006, adoptada com UNE 23007-2:1998/1M:2008 i EN 54-2:1997/AC:1999, adoptada com UNE 23007-2:1998/ERRATUM:2004. Sistemes de detecció i alarma d'incendis. Part 2: Equips de control i indicació. Sistema d'avaluació i de verificació de la constància de les prestacions: 1.

17.3.14. Control d'alarma per veu i equips indicadors

Marcatge CE obligatori des de l'1 d'abril de 2011. Norma d'aplicació: UNE-EN 54-16:2010. Sistemes de detecció i alarma d'incendis. Part 16: Control d'alarma per veu i equips indicadors. Sistema d'avaluació i de verificació de la constància de les prestacions: 1.

17.3.15. Components dels sistemes d'alarma per veu. Altaveus

Marcatge CE obligatori des de l'1 d'abril de 2011. Norma d'aplicació: UNE-EN 54-24:2010. Sistemes de detecció i alarma d'incendis. Part 24: Components dels sistemes d'alarma per veu. Altaveus. Sistema d'avaluació i de verificació de la constància de les prestacions: 1.

17.3.16. Components que utilitzen enllaços radioelèctrics

Marcatge CE obligatori des de l'1 d'abril de 2011. Norma d'aplicació: UNE-EN 54-25:2009 i des de l'1 de juliol de 2012, norma d'aplicació: UNE-EN 54-25:2009/AC:2012. Sistemes de detecció i alarma d'incendis. Part 25: Components que utilitzen enllaços radioelèctrics. Sistema d'avaluació i de verificació de la constància de les prestacions: 1.

17.4. Instal·lacions fixes de lluita contra incendis. Sistemes equipats amb mànegues

17.4.1. Boques d'incendi equipades amb mànegues semirígides

Marcatge CE obligatori des de l'1 de juliol de 2013, norma d'aplicació: UNE-EN 671-1:2013. Instal·lacions fixes de lluita contra incendis. Sistemes equipats amb mànegues. Part 1: Boques d'incendi equipades amb mànegues semirígides. Sistema d'avaluació i de verificació de la constància de les prestacions: 1.

17.4.2. Boques d'incendi equipades amb mànegues planes

Marcatge CE obligatori des de l'1 de juliol de 2013, norma d'aplicació: UNE-EN 671-2:2013. Instal·lacions fixes de lluita contra incendis. Sistemes equipats amb mànegues. Part 2: Boques d'incendi equipades amb mànegues planes. Sistema d'avaluació i de verificació de la constància de les prestacions: 1.

17.5. Sistemes fixos de lluita contra incendis. Components per a sistemes d'extinció mitjançant agents gasosos

17.5.1. Dispositius automàtics i elèctrics de control i retard

Marcatge CE obligatori des de l'1 de maig de 2006. Norma d'aplicació: UNE-EN 12094-1:2004. Sistemes fixos de lluita contra incendis. Components per a sistemes d'extinció mitjançant agents gasosos. Part 1: Requisits i mètodes d'assaig per als dispositius automàtics i elèctrics de control i retard. Sistema d'avaluació i de verificació de la constància de les prestacions: 1.

17.5.2. Dispositius automàtics no elèctrics de control i de retard



Marcatge CE obligatori des de l'1 de maig de 2006. Norma d'aplicació: UNE-EN 12094-2:2004. Sistemes fixos de lluita contra incendis. Components per a sistemes d'extinció mitjançant agents gasosos. Part 2: Requisits i mètodes d'assaig per als dispositius automàtics no elèctrics de control i de retard. Sistema d'avaluació i de verificació de la constància de les prestacions: 1.

17.5.3. Dispositius manuals de disparament i de parada

Marcatge CE obligatori des de l'1 de setembre de 2005. Norma d'aplicació: UNE-EN 12094-3:2003. Sistemes fixos de lluita contra incendis. Components per a sistemes d'extinció mitjançant agents gasosos. Part 3: Requisits i mètodes d'assaig per als dispositius manuals de disparament i de parada. Sistema d'avaluació i de verificació de la constància de les prestacions: 1.

17.5.4. Conjunts de vàlvules dels contenidors d'alta pressió i els seus actuadors

Marcatge CE obligatori des de l'1 d'agost de 2007. Norma d'aplicació: UNE-EN 12094-4:2005. Sistemes fixos de lluita contra incendis. Components per a sistemes d'extinció mitjançant agents gasosos. Part 4: Requisits i mètodes d'assaig per als conjunts de vàlvules dels contenidors d'alta pressió i els seus actuadors. Sistema d'avaluació i de verificació de la constància de les prestacions: 1.

17.5.5. Vàlvules direccionals d'alta i baixa pressió i els seus actuadors per a sistemes de CO₂

Marcatge CE obligatori des de l'1 de maig de 2009. Norma d'aplicació: UNE-EN 12094-5:2007. Sistemes fixos de lluita contra incendis. Components per a sistemes d'extinció mitjançant agents gasosos. Part 5: Requisits i mètodes d'assaig per a vàlvules direccionals d'alta i baixa pressió i els seus actuadors per a sistemes de CO₂. Sistema d'avaluació i de verificació de la constància de les prestacions: 1.

17.5.6. Dispositius no elèctrics d'avortament per a sistemes de CO₂

Marcatge CE obligatori des de l'1 de maig de 2009. Norma d'aplicació: UNE-EN 12094-2:2004. Sistemes fixos de lluita contra incendis. Components per a sistemes d'extinció mitjançant agents gasosos. Part 2: Requisits i mètodes d'assaig per als dispositius automàtics no elèctrics de control i de retard. Sistema d'avaluació i de verificació de la constància de les prestacions: 1.

17.5.7. Difusors per a sistemes de CO₂

Marcatge CE obligatori des de l'1 d'abril de 2004. Norma d'aplicació: UNE-EN 12094-7:2001 i des de l'1 de novembre de 2006, norma d'aplicació: UNE-EN 12094-7:2001/A1:2005. Sistemes fixos d'extinció d'incendis. Components per a sistemes d'extinció mitjançant agents gasosos. Part 7: Requisits i mètodes d'assaig per a difusors per a sistemes de CO₂. Sistema d'avaluació i de verificació de la constància de les prestacions: 1.

17.5.8. Connectors

Marcatge CE obligatori des de l'1 de maig de 2009. Norma d'aplicació: UNE-EN 12094-8:2007. Sistemes fixos de lluita contra incendis. Components per a sistemes d'extinció mitjançant agents gasosos. Part 8: Requisits i mètodes d'assaig per a connectors. Sistema d'avaluació i de verificació de la constància de les prestacions: 1.

17.5.9. Detectores especials d'incendis

Marcatge CE obligatori des de l'1 de setembre de 2005. Norma d'aplicació: UNE-EN 12094-9:2003. Sistemes fixos de lluita contra incendis. Components per a sistemes d'extinció mitjançant agents gasosos. Part 9: Requisits i mètodes d'assaig per a detectors especials d'incendis. Sistema d'avaluació i de verificació de la constància de les prestacions: 1.

17.5.10. Pressòstats i manòmetres

Marcatge CE obligatori des de l'1 de maig de 2006. Norma d'aplicació: UNE-EN 12094-10:2004. Sistemes fixos de lluita contra incendis. Components per a sistemes d'extinció mitjançant agents gasosos. Part 10: Requisits i mètodes d'assaig per a pressòstats i manòmetres. Sistema d'avaluació i de verificació de la constància de les prestacions: 1.

17.5.11. Dispositius mecànics de pesatge

Marcatge CE obligatori des de l'1 de setembre de 2005. Norma d'aplicació: UNE-EN 12094-11:2003. Sistemes fixos de lluita contra incendis. Components per a sistemes d'extinció mitjançant agents gasosos. Part 11: Requisits i mètodes d'assaig per a dispositius mecànics de pesatge. Sistema d'avaluació i de verificació de la constància de les prestacions: 1.

17.5.12. Dispositius pneumàtics d'alarma

Marcatge CE obligatori des de l'1 de setembre de 2005. Norma d'aplicació: UNE-EN 12094-12:2004. Sistemes fixos d'extinció d'incendis. Components per a sistemes d'extinció mitjançant agents gasosos. Part 12: Requisits i mètodes d'assaig per a dispositius pneumàtics d'alarma. Sistema d'avaluació i de verificació de la constància de les prestacions: 1.

17.5.13. Vàlvules de retenció i vàlvules antiretorn

Marcatge CE obligatori des de l'1 d'abril de 2004. Norma d'aplicació: UNE-EN 12094-13:2001 i des de l'1 de gener de 2010, norma d'aplicació: UNE-EN 12094-13/AC:2002. Sistemes fixos de lluita contra



incendis. Components per a sistemes d'extinció mitjançant agents gasosos. Part 13: Requisits i mètodes d'assaig per a vàlvules de retenció i vàlvules antiretorn. Sistema d'avaluació i de verificació de la constància de les prestacions: 1.

17.6. Sistemes fixos de lluita contra incendis. Components per a sistemes d'arruixadors i aigua polvoritzada

17.6.1. Arruixadors automàtics

Marcatge CE obligatori des de l'1 de setembre de 2005. Norma d'aplicació: UNE-EN 12259-1:2002, des de l'1 de març de 2006, norma d'aplicació: UNE-EN 12259-1:2002/A2:2005 i des de l'1 de novembre de 2007, norma d'aplicació: UNE-EN 12259-1:2002/A3:2007. Protecció contra incendis. Sistemes fixos de lluita contra incendis. Components per a sistemes d'arruixadors i aigua polvoritzada. Part 1: Ruixadors automàtics. Sistema d'avaluació i de verificació de la constància de les prestacions: 1.

17.6.2. Conjunts de vàlvules d'alarma de canonada mullada i càmeres de retard

Marcatge CE obligatori des de l'1 d'agost de 2007. Normes d'aplicació: UNE-EN 12259-2:2000, UNE-EN 12259-2/A1:2001 i UNE-EN 12259-2:2000/A2:2007, des de l'1 de juny de 2005, norma d'aplicació: UNE-EN 12259-2/AC:2002. Protecció contra incendis. Sistemes fixos de lluita contra incendis. Components per a sistemes d'arruixadors i aigua polvoritzada. Part 2: Conjunts de vàlvules d'alarma de canonada banyada i càmeres de retard. Sistema d'avaluació i de verificació de la constància de les prestacions: 1.

17.6.3. Conjunts de vàlvules d'alarma per a sistemes de canonada seca

Marcatge CE obligatori des de l'1 d'agost de 2007. Normes d'aplicació: UNE-EN 12259-3:2001, UNE-EN 12259-3:2001/A1:2001 i UNE-EN 12259-3:2001/A2:2007. Protecció contra incendis. Sistemes fixos de lluita contra incendis. Components per a sistemes d'arruixadors i aigua polvoritzada. Part 3: Conjunts de vàlvules d'alarma per a sistemes de canonada seca. Sistema d'avaluació i de verificació de la constància de les prestacions: 1.

17.6.4. Alarmes hidromecàniques

Marcatge CE obligatori des de l'1 d'abril de 2004. Normes d'aplicació: UNE-EN 12259-4:2000 i UNE-EN 12259-4:2000/A1:2001. Protecció contra incendis. Sistemes fixos de lluita contra incendis. Components per a sistemes d'arruixadors i aigua polvoritzada. Part 4: Alarmes hidromecàniques. Sistema d'avaluació i de verificació de la constància de les prestacions: 1.

17.6.5. Detectors de flux d'aigua

Marcatge CE obligatori des de l'1 de setembre de 2005. Norma d'aplicació: UNE-EN 12259-5:2003. Protecció contra incendis. Sistemes fixos de lluita contra incendis. Components per a sistemes d'arruixadors i aigua polvoritzada. Part 5: Detectors de flux d'aigua. Sistema d'avaluació i de verificació de la constància de les prestacions: 1.

17.7. Productes tallafoc i de segellament contra el foc

Norma d'aplicació: Guia DITE núm. 026-1. Productes tallafoc i de segellament contra el foc. Part 1: General. Sistema d'avaluació i de verificació de la constància de les prestacions: 1/3/4.

Norma d'aplicació: Guia DITE núm. 026-2 Productes tallafoc i de segellament contra el foc. Part 2: Segellament de penetracions. Sistema d'avaluació i de verificació de la constància de les prestacions: 1/3/4.

Norma d'aplicació: Guia DITE núm. 026-3 Productes tallafoc i de segellament contra el foc. Part 3: Segellament de juntes i obertures lineals. Sistema d'avaluació i de verificació de la constància de les prestacions: 1/3/4.

Norma d'aplicació: Guia DITE núm. 026-5 Productes tallafoc i de segellament contra el foc. Part 5: Barreres en cavitats. Sistema d'avaluació i de verificació de la constància de les prestacions: 1/3/4.

17.8. Comportes tallafocs

Marcatge CE obligatori des de l'1 de setembre de 2012. Norma d'aplicació: UNE-EN 15650:2010: Ventilació d'edificis. Comportes tallafocs. Sistema d'avaluació i de verificació de la constància de les prestacions: 1.

18. EQUIPS DE CONSTRUCCIÓ

18.1. Edificis prefabricats

18.1.1. D'estructura de fusta



Norma d'aplicació: Guia DITE núm. 007. Equips de construcció d'edificis prefabricats d'estructura de fusta. Sistema d'avaluació i de verificació de la constància de les prestacions: 1.

18.1.2. D'estructura de troncs

Norma d'aplicació: Guia DITE núm. 012. Equips de construcció d'edificis prefabricats d'estructura de troncs. Sistema d'avaluació i de verificació de la constància de les prestacions: 1.

18.1.3. D'estructura de formigó

Norma d'aplicació: Guia DITE núm. 024. Equips de construcció d'edificis prefabricats d'estructura de formigó. Sistema d'avaluació i de verificació de la constància de les prestacions: 1.

18.1.4. D'estructura metàl·lica

Norma d'aplicació: Guia DITE núm. 025. Equips de construcció d'edificis prefabricats d'estructura metàl·lica. Sistema d'avaluació i de verificació de la constància de les prestacions: 1.

18.1.5. Magatzems frigorífics

Norma d'aplicació: Guia DITE núm. 021-1. Equips de construcció de magatzems frigorífics. Part 1: equips de càmeres frigorífiques. Sistema d'avaluació i de verificació de la constància de les prestacions: 1.

Norma d'aplicació: Guia DITE núm. 021-2. Equips de construcció de magatzems frigorífics. Part 2: equips d'edificis frigorífics i de l'envolupant d'edificis frigorífics. Sistema d'avaluació i de verificació de la constància de les prestacions: 1.

18.1.6. Unitats prefabricades de construcció d'edificis

Norma d'aplicació: Guia DITE núm. 023. Unitats prefabricades de construcció d'edificis. Sistema d'avaluació i de verificació de la constància de les prestacions: 1.

19. ALTRES (Classificació per material)

19.1. FORMIGONS, MORTERS I COMPONENTS

19.1.1. Ciments comuns*

Marcatge CE obligatori des de l'1 de juliol de 2013, norma d'aplicació: UNE-EN 197-1:2011. Ciment. Part 1: Composició, especificacions i criteris de conformitat dels ciments comuns. Sistema d'avaluació i de verificació de la constància de les prestacions: 1+.

19.1.2. Ciments de construcció

Marcatge CE obligatori des de l'1 de febrer de 2013. Norma d'aplicació: UNE-EN 413-1:2011. Ciments de construcció. Part 1: Composició, especificacions i criteris de conformitat. Sistema d'avaluació i de verificació de la constància de les prestacions: 1+.

19.1.3. Ciment d'aluminiat càlcic

Marcatge CE obligatori des de l'1 d'agost de 2007. Norma d'aplicació: UNE-EN 14647:2006. Ciment d'aluminiat càlcic. Composició, especificacions i criteris de conformitat. Sistema d'avaluació i de verificació de la constància de les prestacions: 1+.

19.1.4. Ciments especials de molt baixa calor d'hidratació

Marcatge CE obligatori des del 8 d'abril de 2017. Norma d'aplicació: UNE-EN 14216:2015. Ciment. Composició, especificacions i criteris de conformitat dels ciments especials de molt baixa calor d'hidratació. Sistema d'avaluació i de verificació de la constància de les prestacions: 1+.

19.1.5. Ciments supersulfatats

Marcatge CE obligatori des del 13 de novembre de 2016. Norma d'aplicació: UNE-EN 15743:2010+A1:2015. Ciment supersulfatat. Composició, especificacions i criteris de conformitat. Sistema d'avaluació i de verificació de la constància de les prestacions: 1+.

19.1.6. Cendres volants per a formigó

Marcatge CE obligatori des de l'1 de maig de 2014. Norma d'aplicació: UNE-EN 450-1:2013. Cendres volants per a formigó. Part 1: Definicions, especificacions i criteris de conformitat. Sistema d'avaluació i de verificació de la constància de les prestacions: 1+.

19.1.7. Calçs per a la construcció*

Marcatge CE obligatori des de l'1 de juny de 2012, norma d'aplicació: UNE-EN 459-1:2016. Calçs per a la construcció. Part 1: Definicions, especificacions i criteris de conformitat. Sistema d'avaluació i de verificació de la constància de les prestacions: 2+.

19.1.8. Additius per a formigons*

Marcatge CE obligatori des de l'1 de setembre de 2013. Norma d'aplicació: UNE-EN 934-2:2010+A1:2012. Additius per a formigons, morters i pastes. Part 2: Additius per a formigons. Definicions, requisits, conformitat, marcatge i etiquetatge. Sistema d'avaluació i de verificació de la constància de les prestacions: 2+.



19.1.9. Additius per a morters per a obra

Marcatge CE obligatori des de l'1 de setembre de 2013. Norma d'aplicació: UNE-EN 934-3:2010+A1:2012. Additius per a formigons, morters i pastes. Part 3: Additius per a morters per a obra. Definicions, requisits, conformitat, marcat i etiquetatge. Sistema d'avaluació i de verificació de la constància de les prestacions: 2+.

19.1.10. Additius per a pastes per a tendons de pretesat

Marcatge CE obligatori des de l'1 de març de 2011. Norma d'aplicació: UNE-EN 934-4:2010. Additius per a formigons, morters i pastes. Part 4: Additius per a pastes per a tendons de pretesat. Definicions, especificacions, conformitat, marcat i etiquetatge. Sistema d'avaluació i de verificació de la constància de les prestacions: 2+.

19.1.11. Additius per a formigó projectat

Marcatge CE obligatori des de l'1 de gener de 2010. Norma d'aplicació: UNE-EN 934-5:2009. Additius per a formigons, morters i pastes. Part 5: Additius per a formigó projectat. Definicions, especificacions i criteris de conformitat. Sistema d'avaluació i de verificació de la constància de les prestacions: 2+.

19.1.12. Morters per a referit i arrebossat*

Marcatge CE obligatori des de l'1 de juny de 2012. Norma d'aplicació: UNE-EN 998-1:2018. Especificacions dels morters per a obra. Part 1: Morters per a referit i arrebossat. Sistema d'avaluació i de verificació de la constància de les prestacions: 4.

19.1.13. Morters per a obra*

Marcatge CE obligatori des de l'1 de juny de 2012. Norma d'aplicació: UNE-EN 998-2:2018. Especificacions dels morters per a obra de paleta. Part 2: Morters per a obra de paleta. Sistema d'avaluació i de verificació de la constància de les prestacions: 2+/4.

19.1.14. Àrids per a formigó*

Marcatge CE obligatori des de l'1 de gener de 2010. Norma d'aplicació: UNE-EN 12620:2003+A1:2009. Àrids per a formigó. Sistema d'avaluació i de verificació de la constància de les prestacions: 2+/4. El sistema d'avaluació aplicable en general a aquests productes a efectes reglamentaris serà el 2+; no obstant això, les disposicions reglamentàries específiques de cada producte podran establir per a determinats productes i usos el sistema d'avaluació 4.

19.1.15. Àrids lleugers per a formigó, morter i injectat

Marcatge CE obligatori des de l'1 de juny de 2004. Norma d'aplicació: UNE-EN 13055-1:2003 i des de l'1 de gener de 2010, norma d'aplicació: UNE-EN 13055-1/AC:2004. Àrids lleugers. Part 1: àrids lleugers per a formigó, morter i injectat. Sistemes d'avaluació i de verificació de la constància de les prestacions: 2+/4. El sistema d'avaluació aplicable en general a aquests productes a efectes reglamentaris serà el 2+; no obstant això, les disposicions reglamentàries específiques de cada producte podran establir per a determinats productes i usos el sistema d'avaluació 4.

19.1.16. Àrids lleugers per a mescles bituminoses, tractaments superficials i aplicacions en capes tractades i no tractades

Marcatge CE obligatori des de l'1 de maig de 2006. Norma d'aplicació: UNE-EN 13055-2:2005. Àrids lleugers. Part 2: àrids lleugers per a mescles bituminoses, tractaments superficials i aplicacions en capes tractades i no tractades. Sistemes d'avaluació i de verificació de la constància de les prestacions: 2+/4. El sistema d'avaluació aplicable en general a aquests productes a efectes reglamentaris serà el 2+; no obstant això, les disposicions reglamentàries específiques de cada producte podran establir per a determinats productes i usos el sistema d'avaluació 4.

Marcatge CE obligatori des de l'1 de juny de 2004. Norma d'aplicació: UNE-EN 13043:2003 i des de l'1 de juny de 2006, norma d'aplicació: UNE-EN 13043/AC:2004. Àrids per a mescles bituminoses i tractaments superficials de carreteres, aeroports i altres zones pavimentades. Sistemes d'avaluació i de verificació de la constància de les prestacions: 2+/4. El sistema d'avaluació aplicable en general a aquests productes a efectes reglamentaris serà el 2+; no obstant això, les disposicions reglamentàries específiques de cada producte podran establir per a determinats productes i usos el sistema d'avaluació 4.

19.1.17. Àrids per a morters*

Marcatge CE obligatori des de l'1 de juny de 2004, norma d'aplicació: UNE-EN 13139:2003 i des de l'1 de gener de 2010, norma d'aplicació: UNE-EN 13139/AC:2004. Àrids per a morters. Sistema d'avaluació i de verificació de la constància de les prestacions: 2+/4. El sistema d'avaluació aplicable en general a aquests productes a efectes reglamentaris serà el 2+; no obstant això, les disposicions reglamentàries específiques de cada producte podran establir per a determinats productes i usos el sistema d'avaluació 4.



19.1.18. Àrids per a capes granulars i capes tractades amb conglomerats hidràulics per a usar-los en capes estructurals de fermes

Marcatge CE obligatori des de l'1 de gener de 2010. Norma d'aplicació: UNE-EN 13242:2003+A1:2008. Àrids per a capes granulars i capes tractades amb conglomerats hidràulics per al seu ús en capes estructurals de fermes. Sistema d'avaluació i de verificació de la constància de les prestacions: 2+/4. El sistema d'avaluació aplicable en general a aquests productes a efectes reglamentaris serà el 2+; no obstant això, les disposicions reglamentàries específiques de cada producte podran establir per a determinats productes i usos el sistema d'avaluació 4.

19.1.19. Fum de sílice per a formigó

Marcatge CE obligatori des de l'1 de gener de 2011. Norma d'aplicació: UNE-EN 13263-1:2006+A1:2009. Fum de sílice per a formigó. Definicions, requisits i control de la conformitat. Sistema d'avaluació i de verificació de la constància de les prestacions: 1+.

19.1.20. Aglomerants, aglomerants compostos i mescles fetes en fàbrica per a sòls autonivellants a base de sulfat de calci

Marcatge CE obligatori des de l'1 de juliol de 2006. Norma d'aplicació: UNE-EN 13454-1:2006. Aglomerants, aglomerants compostos i mescles fetes en fàbrica per a sòls autonivellants a base de sulfat de calci. Part 1: Definicions i especificacions. Sistemes d'avaluació i de verificació de la constància de les prestacions: 1/3/4.

19.1.21. Aglomerants per a soleres contínues de magnèsia. Magnèsia càustica i clorur de magnesi

Marcatge CE obligatori des de l'1 de desembre de 2005. Norma d'aplicació: UNE-EN 14016-1:2006. Aglomerants per a soleres contínues de magnèsia. Magnèsia càustica i clorur de magnesi. Part 1: Definicions i especificacions. Sistema d'avaluació i de verificació de la constància de les prestacions: 3/4.

19.1.22. Pigments per a la coloració de materials de construcció basats en ciment i/o calç

Marcatge CE obligatori des de l'1 de març de 2007. Norma d'aplicació: UNE-EN 12878:2014. Pigments per a la coloració de materials de construcció basats en ciment i/o calç. Especificacions i mètodes d'assaig. Sistema d'avaluació i de verificació de la constància de les prestacions: 2+.

19.1.23. Fibres d'acer per a formigó

Marcatge CE obligatori des de l'1 de juny de 2008. Norma d'aplicació: UNE-EN 14889-1:2008. Fibres per a formigó. Part 1: Fibres d'acer. Definicions, especificacions i conformitat. Sistema d'avaluació de la conformitat: 1/3.

19.1.24. Fibres polimèriques per a formigó

Marcatge CE obligatori des de l'1 de juny de 2008. Norma d'aplicació: UNE-EN 14889-2:2008. Fibres per a formigó. Part 2: Fibres polimèriques. Definicions, especificacions i conformitat. Sistema d'avaluació i de verificació de la constància de les prestacions: 1/3.

19.1.25. Escòries granulades moltes de forn alt per al seu ús en formigons, morters i pastes

Marcatge CE obligatori des de l'1 de gener de 2009. Norma d'aplicació: UNE-EN 15167-1:2008. Escòries granulades moltes de forn alt per al seu ús en formigons, morters i pastes. Part 1: Definicions, especificacions i criteris de conformitat. Sistema d'avaluació i de verificació de la constància de les prestacions: 1+.

19.1.26. Conglomerant hidràulic per a aplicacions no estructurals

Marcatge CE obligatori des de l'1 de setembre de 2012. Norma d'aplicació UNE-EN 15368:2010+A1:2011. Conglomerant hidràulic per a aplicacions no estructurals. Definició, especificacions i criteris de conformitat. Sistema d'avaluació i de verificació de la constància de les prestacions: 2+.

19.2. GUIX I DERIVATS

19.2.1. Plaques de guix laminat*

Marcatge CE obligatori des de l'1 de desembre de 2010. Norma d'aplicació: UNE-EN 520:2005+A1:2010. Plaques de guix laminat. Definicions, especificacions i mètodes d'assaig. Sistema d'avaluació i de verificació de la constància de les prestacions: 3/4.

19.2.2. Plafons de guix*

Marcatge CE obligatori des de l'1 de desembre de 2012. Norma d'aplicació: UNE-EN 12859:2012. Plafons de guix. Definicions, especificacions i mètodes d'assaig. Sistema d'avaluació i de verificació de la constància de les prestacions: 3/4.

19.2.3. Plafons transformats amb plaques de guix laminat amb ànima cel·lular de cartó

Marcatge CE obligatori des de l'1 de juny de 2009. Norma d'aplicació: UNE-EN 13915:2018. Plafons transformats amb plaques de guix laminat amb ànima cel·lular de cartó. Definicions, especificacions i mètodes d'assaig. Sistema d'avaluació i de verificació de la constància de les prestacions: 3/4.



19.2.4. Adhèsius a base de guix per a plafons de guix

Marcatge CE obligatori des de l'1 d'abril de 2003. Normes d'aplicació: UNE-EN 12860:2001 i UNE-EN 12860:2002 ERRATUM i des de l'1 de gener de 2010, norma d'aplicació: UNE-EN 12860:2001/AC:2002. Adhèsius a base de guix per a plafons de guix. Definicions, especificacions i mètodes d'assaig. Sistema d'avaluació i de verificació de la constància de les prestacions: 3/4.

19.2.5. Guix de construcció i conglomerants a base de guix per a la construcció*

Marcatge CE obligatori des de l'1 d'octubre de 2010. Norma d'aplicació: UNE-EN 13279-1:2009. Guix de construcció i conglomerants a base de guix per a la construcció. Part 1: Definicions i especificacions. Sistema d'avaluació i de verificació de la constància de les prestacions: 3/4.

19.2.6. Plafons compostos de cartó guix aïllants tèrmic/acústics

Marcatge CE obligatori a partir del 13 de febrer de 2016. Norma d'aplicació: UNE-EN 13950:2014. Transformats de placa de guix laminat amb aïllament tèrmic/acústic. Definicions, especificacions i mètodes d'assaig. Sistema d'avaluació i de verificació de la constància de les prestacions: 1/3/4.

19.2.7. Material per a juntes per a plaques de guix laminat

Marcatge CE obligatori des de l'1 de març de 2007. Norma d'aplicació: UNE-EN 13963:2014. Material per a juntes per a plaques de guix laminat. Definicions, especificacions i mètodes d'assaig. Sistema d'avaluació i de verificació de la constància de les prestacions: 3/4.

19.2.8. Transformacions de placa de guix laminat procedents de processos secundaris

Marcatge CE obligatori des de 13 de febrer de 2016. Norma d'aplicació: UNE-EN 14190:2014. Transformacions de placa de guix laminat procedents de processos secundaris. Definicions, especificacions i mètodes d'assaig. Sistema d'avaluació i de verificació de la constància de les prestacions: 1/3/4.

19.2.9. Motlures de guix prefabricades

Marcatge CE obligatori des de l'1 de setembre de 2007. Norma d'aplicació: UNE-EN 14209:2017. Motlures de guix prefabricades. Definicions, requisits i mètodes d'assaig. Sistema d'avaluació i de verificació de la constància de les prestacions: 3/4.

19.2.10. Adhèsius a base de guix per a aïllament tèrmic/acústic de plafons de compost i plaques de guix

Marcatge CE obligatori des de l'1 de setembre de 2007. Norma d'aplicació: UNE-EN 14496:2017. Adhèsius a base de guix per a aïllament tèrmic/acústic de plafons de compost i plaques de guix. Definicions, requisits i mètodes d'assaig. Sistema d'avaluació i de verificació de la constància de les prestacions: 3/4.

19.2.11. Materials en guix fibrós

Marcatge CE obligatori des de l'1 de juny de 2008. Norma d'aplicació: UNE-EN 13815:2012. Productes en staff (guix fibrós). Definicions, especificacions i mètodes d'assaig. Sistema d'avaluació i de verificació de la constància de les prestacions: 1/3/4.

19.2.12. Cantonera i perfils metàl·lics per a plaques de guix laminat

Marcatge CE obligatori des de l'1 de novembre de 2010. Norma d'aplicació: UNE-EN 14353:2017. Cantonera i perfils metàl·lics per a plaques de guix laminat. Definicions, especificacions i mètodes d'assaig. Sistema d'avaluació i de verificació de la constància de les prestacions: 3/4.

19.2.13. Elements de fixació mecànica per a sistemes de plaques de guix laminat

Marcatge CE obligatori des de l'1 de novembre de 2010. Norma d'aplicació: UNE-EN 14566+A1:2009. Elements de fixació mecànica per a sistemes de plaques de guix laminat. Definicions, especificacions i mètodes d'assaig. Sistema d'avaluació i de verificació de la constància de les prestacions: 4.

19.2.14. Plaques de guix laminat reforçades amb teixit de fibra

Marcatge CE obligatori des de l'1 de juny de 2011. Norma d'aplicació: UNE-EN 15283-1+A1:2009. Plaques de guix laminat reforçades amb fibres. Definicions, requisits i mètodes d'assaig. Part 1: Plaques de guix laminat reforçades amb teixit de fibra. Sistema d'avaluació i de verificació de la constància de les prestacions: 3/4.

19.2.15. Plaques de guix laminat amb fibres

Marcatge CE obligatori des de l'1 de juny de 2011. Norma d'aplicació: UNE-EN 15283-2+A1:2009. Plaques de guix laminat reforçades amb fibres. Definicions, requisits i mètodes d'assaig. Part 2: Plaques de guix laminat amb fibres d'avaluació i de verificació de la constància de les prestacions: 3/4.

19.3. FIBROCIMENT

19.3.1. Plaques ondulades o nervades de ciment reforçat amb fibres i les seves peces complementàries



Marcatge CE obligatori des del 8 d'abril de 2017. Norma d'aplicació: UNE-EN 494:2013+A1:2017. Plaques ondulades o nervades de ciment reforçat amb fibres i les seves peces complementàries. Especificació de producte i mètodes d'assaig. Sistema d'avaluació i de verificació de la constància de les prestacions: 1/3/4.

19.3.2. Plaquetes de fibrociment i peces complementàries

Marcatge CE obligatori des de l'1 de juliol de 2013, norma d'aplicació: UNE-EN 492:2013+A2:2018. Plaquetes de ciment reforçat amb fibres i peces complementàries. Especificacions de producte i mètodes d'assaig. Sistema d'avaluació i de verificació de la constància de les prestacions: 3/4.

19.3.3. Plaques planes de fibrociment

Marcatge CE obligatori des de l'1 de juliol de 2013. Norma d'aplicació: UNE-EN 12467:2013+A2:2018. Plaques planes de ciment reforçat amb fibres. Especificacions del producte i mètodes d'assaig. Sistema d'avaluació i de verificació de la constància de les prestacions: 1/3/4.

19.4. PREFABRICATS DE FORMIGÓ

19.4.1. Components prefabricats de formigó armat d'àrids lleugers amb estructura oberta

Marcatge CE obligatori des de l'1 de gener de 2013. Norma d'aplicació: UNE-EN 1520:2011. Components prefabricats de formigó armat d'àrids lleugers amb estructura oberta amb armadura estructural i no estructural. Sistema d'avaluació i de verificació de la constància de les prestacions: 2+/4.

19.4.2. Tubs i peces complementàries de formigó en massa, formigó armat i formigó amb fibra d'acer

Marcatge CE obligatori des de l'1 de gener de 2009. Normes d'aplicació: UNE-EN 1916:2008 i UNE 127916:2020 (complement nacional de la norma europea). Tubs i peces complementàries de formigó en massa, formigó armat i formigó amb fibra d'acer. Sistema d'avaluació i de verificació de la constància de les prestacions: 4.

19.4.3. Elements per a tanques

Marcatge CE obligatori des de l'1 d'octubre de 2013. Norma d'aplicació: UNE-EN 12839:2012. Productes prefabricats de formigó. Elements per a tanques. Sistema d'avaluació i de verificació de la constància de les prestacions: 4.

19.4.4. Pals

Marcatge CE obligatori des de l'1 de setembre de 2007. Norma d'aplicació: UNE-EN 12843:2005. Productes prefabricats de formigó. Pals. Sistema d'avaluació i de verificació de la constància de les prestacions: 2+.

19.4.5. Garatges prefabricats de formigó

Marcatge CE obligatori des de l'1 de març de 2008. Norma d'aplicació: UNE-EN 13978-1:2006. Productes prefabricats de formigó. Garatges prefabricats de formigó. Part 1: Requisits per a garatges reforçats d'una peça o formats per elements individuals amb dimensions d'una habitació. Sistema d'avaluació i de verificació de la constància de les prestacions: 2+.

19.4.6. Marcs

Marcatge CE obligatori des de l'1 de setembre de 2013. Norma d'aplicació: UNE-EN 14844:2007+A2:2012. Productes prefabricats de formigó. Marcs. Sistema d'avaluació i de verificació de la constància de les prestacions: 2+/4.

19.4.7. Reixetes de sòl per a bestiar

Marcatge CE obligatori des de l'1 de gener de 2010. Normes d'aplicació: UNE-EN 12737:2006+A1:2008 i UNE-EN 12737:2006+A1:2008 ERRATUM:2011. Productes prefabricats de formigó. Reixetes de sòl per a bestiar. Sistema d'avaluació i de verificació de la constància de les prestacions: 2+.

19.4.8. Elements prefabricats de formigó cel·lular armat endurit en autoclau

Marcatge CE obligatori a partir del 10 de març de 2018. Norma d'aplicació: UNE-EN 12602:2019. Elements prefabricats de formigó cel·lular armat endurit en autoclau. Sistema d'avaluació i de verificació de la constància de les prestacions: 2+/4.

19.5. ACER

19.5.1. Perfils buits per a construcció acabats en calent, d'acer no aliat de gra fi

Marcatge CE obligatori des de l'1 de febrer de 2008. Norma d'aplicació: UNE-EN 10210-1:2007. Perfils buits per a construcció acabats en calenta, d'acer no aliat de gra fi. Part 1: Condicions tècniques de subministrament. Sistema d'avaluació i de verificació de la constància de les prestacions: 2+.

19.5.2. Perfils buits per a construcció soldats, conformats en fred d'acer no aliat i de gra fi



Marcatge CE obligatori des de l'1 de febrer de 2008. Norma d'aplicació: UNE-EN 10219-1:2007 ERRATUM:2010. Perfils buits per a construcció soldats, conformats en fred d'acer no aliat i de gra fi. Part 1: Condicions tècniques de subministrament. Sistema d'avaluació i de verificació de la constància de les prestacions: 2+.

19.5.3. Perfils metàl·lics per a particions, murs i sostres en plaques de guix laminat

Marcatge CE obligatori des de l'1 de gener de 2007. Norma d'aplicació: UNE-EN 14195:2015. Perfils metàl·lics per a particions, murs i sostres en plaques de guix laminat. Definicions, requisits i mètodes d'assaig. Sistema d'avaluació i de verificació de la constància de les prestacions: 3/4.

19.5.4. Tubs d'acer no aliat aptes per a soldadura i roscat

Marcatge CE obligatori des de l'1 de gener de 2011. Norma d'aplicació: UNE-EN 10255:2005+A1:2008. Tubs d'acer no aliat aptes per a soldadura i roscat. Condicions tècniques de subministrament. Sistema d'avaluació i de verificació de la constància de les prestacions: 3/4.

19.5.5. Acers per a tremp i recuit

Marcatge CE obligatori des de l'1 de gener de 2011. Norma d'aplicació: UNE-EN 10343:2010. Acers per a tremp i recuit per a usar-los en la construcció. Condicions tècniques de subministrament. Sistema d'avaluació i de verificació de la constància de les prestacions: 2+.

19.5.6. Acers inoxidable. Xapes i bandes d'acers resistents a la corrosió

Marcatge CE obligatori des de l'1 de febrer de 2011. Norma d'aplicació: UNE-EN 10088-4:2010. Acers inoxidable. Part 4: Condicions tècniques de subministrament per a xapes i bandes d'acers resistents a la corrosió per a usos en construcció. Sistema d'avaluació i de verificació de la constància de les prestacions: 2+.

19.5.7. Acers inoxidable. Barres, fil de màquina, fil d'acer, perfils i productes brillants d'acers resistents a la corrosió

Marcatge CE obligatori des de l'1 de gener de 2011. Norma d'aplicació: UNE-EN 10088-5:2010. Acers inoxidable. Part 5: Condicions tècniques de subministrament per a barres, fil de màquina, fil d'acer, perfils i productes brillants d'acers resistents a la corrosió per a usos en construcció. Sistema d'avaluació i de verificació de la constància de les prestacions: 2+.

19.6. ALUMINI

19.6.1. Alumini i aliatges d'alumini. Productes estructurals

Marcatge CE obligatori des de l'1 d'octubre de 2007. Norma d'aplicació: UNE-EN 15088:2006. Alumini i aliatges d'alumini. Productes estructurals per a construcció. Condicions tècniques d'inspecció i subministrament. Sistema d'avaluació i de verificació de la constància de les prestacions: 2+.

19.7. FUSTA

19.7.1. Taulers derivats de la fusta

Marcatge CE obligatori des del 13 de novembre de 2016. Norma d'aplicació: UNE-EN 13986:2006+A1:2015. Taulers derivats de la fusta per a usar-los en la construcció. Característiques, avaluació de la conformitat i marcat. Sistema d'avaluació i de verificació de la constància de les prestacions: 1/2+/3/4.

19.7.2. Plafons a base de fusta prefabricats portants de cares en tensió

Norma d'aplicació: Guia DITE núm. 019. Plafons a base de fusta prefabricats portants de cares en tensió. Sistema d'avaluació i de verificació de la constància de les prestacions: 1.

19.7.3. Pals de fusta per a línies aèries

Marcatge CE obligatori des de l'1 de setembre de 2012. Norma d'aplicació: UNE-EN 14229:2011. Fusta estructural. Pals de fusta per a línies aèries. Sistema d'avaluació i de verificació de la constància de les prestacions: 2+.

19.8. MESCLES BITUMINOSES

19.8.1. Revestiments superficials

Marcatge CE obligatori des de l'1 de gener de 2011. Norma d'aplicació: UNE-EN 12271:2007. Revestiments superficials. Requisits. Sistema d'avaluació i de verificació de la constància de les prestacions: 2+.

19.8.2. Beurades bituminoses

Marcatge CE obligatori des de l'1 de gener de 2011. Norma d'aplicació: UNE-EN 12273:2009. Beurades bituminoses. Especificacions. Sistema d'avaluació i de verificació de la constància de les prestacions: 2+.



19.8.3. Formigó bituminós

Marcatge CE obligatori des de l'1 de gener de 2009. Norma d'aplicació: UNE-EN 13108-1:2019. Mescles bituminoses: Especificacions de materials. Part 1: Formigó bituminós. Sistema d'avaluació i de verificació de la constància de les prestacions: 1/2+/3/4.

19.8.4. Mescles bituminoses per a capes primes

Marcatge CE obligatori des de l'1 de març de 2008. Norma d'aplicació: UNE-EN 13108-2:2007 i des de l'1 de gener de 2009, norma d'aplicació: UNE-EN 13108-2:2007/AC:2008. Mescles bituminoses. Especificacions de materials: Part 2: Mescles bituminoses per a capes primes. Sistema d'avaluació i de verificació de la constància de les prestacions: 1/2+/3/4.

19.8.5. Mescles bituminoses tipus SA

Marcatge CE obligatori des de l'1 de març de 2008. Norma d'aplicació: UNE-EN 13108-3:2007 i des de l'1 de gener de 2009, norma d'aplicació: UNE-EN 13108-3:2007/AC:2008. Mescles bituminoses: Especificacions de materials. Part 3: Mescles bituminoses tipus SA. Sistema d'avaluació i de verificació de la constància de les prestacions: 1/2+/3/4.

19.8.6. Mescles bituminoses tipus HRA

Marcatge CE obligatori des de l'1 de març de 2008. Norma d'aplicació: UNE-EN 13108-4:2007 i des de l'1 de gener de 2009, norma d'aplicació: UNE-EN 13108-4:2007/AC:2008. Mescles bituminoses. Especificacions de materials. Part 4: Mescles bituminoses tipus HRA. Sistema d'avaluació i de verificació de la constància de les prestacions: 1/2+/3/4.

19.8.7. Mescles bituminoses tipus SMA

Marcatge CE obligatori des de l'1 de març de 2008. Norma d'aplicació: UNE-EN 13108-5:2007 i des de l'1 de gener de 2009, norma d'aplicació: UNE-EN 13108-5:2007/AC:2008. Mescles bituminoses. Especificacions de materials. Part 5: Mescles bituminoses tipus SMA. Sistema d'avaluació i de verificació de la constància de les prestacions: 1/2+/3/4.

19.8.8. Màstics bituminosos

Marcatge CE obligatori des de l'1 de març de 2008. Norma d'aplicació: UNE-EN 13108-6:2007 i des de l'1 de gener de 2009, norma d'aplicació: UNE-EN 13108-6:2007/AC:2008. Mescles bituminoses. Especificacions de materials. Part 6: Màstics bituminosos. Sistema d'avaluació i de verificació de la constància de les prestacions: 1/2+/3/4.

19.8.9. Mescles bituminoses drenants

Marcatge CE obligatori des de l'1 de març de 2008. Norma d'aplicació: UNE-EN 13108-7:2007 i des de l'1 de gener de 2009, norma d'aplicació: UNE-EN 13108-7:2007/AC:2008. Mescles bituminoses. Especificacions del material. Part 7: Mescles bituminoses drenants. Sistema d'avaluació i de verificació de la constància de les prestacions: 1/2+/3/4.

19.9. PLÀSTICS

19.9.1. Perfils de poli(clorur de vinil) no plastificat (PVC-O)

Marcatge CE obligatori des de l'1 de juliol de 2010, norma d'aplicació: UNE-EN 13245-2:2009/AC:2010 i a partir de l'1 de juliol de 2012, norma d'aplicació: UNE-EN 13245-2:2009. Plàstics. Perfils de poli(clorur de vinil) no plastificat (PVC-O) per a aplicacions en edificació. Part 2: Perfils per a acabats interiors i exteriors de parets i sostres. Sistema d'avaluació i de verificació de la constància de les prestacions: 1/3/4.

19.10. DIVERSOS

19.10.1. Cuines domèstiques que utilitzen combustibles sòlids

Marcatge CE obligatori des de l'1 de juliol de 2007, normes d'aplicació: UNE-EN 16510-1:2023. Cuines de calefacció residencial alimentats amb combustibles sòlids. Part 1: Requisits generals i mètodes de suport. Sistema d'avaluació i de verificació de la constància de les prestacions: 3.

19.10.2. Sostres en tensió

Marcatge CE obligatori des de l'1 d'octubre de 2006. Norma d'aplicació: UNE-EN 14716:2006. Sostres tibats. Especificacions i mètodes d'assaig. Sistema d'avaluació i de verificació de la constància de les prestacions: 1/3/4.

19.10.3. Escales prefabricades (equips)

Guia DITE núm. 008. Equips d'escales prefabricades. Sistema d'avaluació i de verificació de la constància de les prestacions: 1/2+/3/4.

19.10.4. Plafons compostos lleugers autoportants



Norma d'aplicació: Guia DITE núm. 016-1. Plafons compostos lleugers autoportants. Part 1: Aspectes generals. Sistema d'avaluació i de verificació de la constància de les prestacions: 1/3/4.

Norma d'aplicació: Guia DITE núm. 016-2. Plafons compostos lleugers autoportants. Part 2: Aspectes específics per a ús en cobertes. Sistema d'avaluació i de verificació de la constància de les prestacions: 1/3/4.

Norma d'aplicació: Guia DITE núm. 016-3. Plafons compostos lleugers autoportants. Part 3: Aspectes específics relatius a plafons per a ús com a tancament vertical exterior i com a revestiment exterior. Sistema d'avaluació i de verificació de la constància de les prestacions: 1/3/4.

Norma d'aplicació: Guia DITE núm. 016-4. Plafons compostos lleugers autoportants. Part 4: Aspectes específics relatius a plafons per a ús en barandats i sostres. Sistema d'avaluació i de verificació de la constància de les prestacions: 1/3/4.

19.10.5. Equips de protecció contra caiguda de roques

Norma d'aplicació: Guia DITE núm. 027. Equips de protecció contra caiguda de roques. Sistema d'avaluació i de verificació de la constància de les prestacions: 1.

19.10.6. Materials per a senyalització viària horitzontal

Marcatge CE obligatori des de l'1 de novembre de 2012. Normes d'aplicació: UNE-EN 1423:2013 i des de l'1 de juliol de 2013, UNE-EN 1423:2013/AC:2013. Materials per a senyalització viària horitzontal. Materials de postbarrejat. microesferes de vidre, àrids antilliscants i mescles de tots dos. Sistema d'avaluació i de verificació de la constància de les prestacions: 1.



PART III. Gestió de residus de construcció o demolició en l'obra

1. Gestió de residus de construcció o demolició en l'obra

1. Descripció

Descripció

Operacions destinades a l'emmagatzematge, el maneig, la separació i, si és el cas, altres operacions de gestió dels residus de construcció o demolició generats dins de l'obra. D'acord amb el que s'exposa en la Llei 7/2022, de 8 d'abril, de residus i sòls contaminats per a una economia circular, es consideren els residus d'obres de construcció o demolició en l'activitat descrita en el Reial decret 105/2008, d'1 de febrer. Es tindrà en compte el concepte d'economia circular en la reducció de residus, en la generació d'aquests, en l'emmagatzematge i la segregació, i en la reutilització o reciclatge, i serà el transport a abocador sempre l'última alternativa a considerar.

Criteris de mesurament i valoració d'unitats

- Metre cúbic i tona de residu de construcció i demolició generat en l'obra, codificat segons la vigent llista europea de residus (LER) en Decisió 2014/955/UE de la Comissió, de 18 de desembre de 2014.

- Unitat de contenidor per a RCD fins i tot transport, instal·lació, recollida i trasllat fins a lloc de reutilització, reciclatge o tractament.

- Metre quadrat o metre lineal o unitat de desmuntatge, embalatge, precinte i etiquetatge de residu perillós.

- Metre cúbic o unitat de càrrega i transport de RCD en camió a una distància determinada, realitzada per transportista autoritzat a lloc de reutilització, reciclatge, valorització i/o eliminació, incloent-hi cànon i temps de càrrega i espera.

- Els residus de construcció i demolició hauran de separar-se en les fraccions següents, quan de manera individualitzada per a cada una d'aquestes fraccions, la quantitat de generació per al total de l'obra superi les qualitats següents:

- Formigó: 80 t.
- Rajoles, teules, ceràmics: 40 t.
- Metall: 2 t.
- Fusta: 1 t.
- Vidre: 1 t.
- Plàstic: 0,5 t.
- Paper i cartó: 0,5 t.

Es recomana la disposició d'un contenidor específic per als residus de guix, o amb guix, a fi d'evitar la contaminació d'altres fraccions pètries.

2. Prescripció quant a l'execució de l'obra

Característiques tècniques de cada unitat d'obra

• Condicions prèvies

La direcció facultativa ha de comprovar prèviament que s'ha implantat un sistema per a comptabilitzar el volum de residus generat i realitzar un seguiment del destí dels lots de residus i de materials al final de la seva vida útil.

S'haurà d'assegurar en la contractació de la gestió dels RCD, que el destí final (planta de reciclatge, abocador, pedrera, incineradora, centre de reciclatge de plàstics/fusta...) són centres amb l'autorització de l'òrgan competent en matèria mediambiental de la comunitat autònoma, així mateix s'haurà de contractar només transportistes o gestors autoritzats per aquest òrgan, i inscrits en els registres corresponents.

El posseïdor de residus està obligat a presentar a la propietat d'aquests un pla que acrediti com durà a terme les obligacions que li incumbeixin en relació amb la gestió de residus en l'obra; s'ajustarà a l'expressat en l'estudi de gestió de residus inclòs, pel productor de residus, en el projecte d'execució. El pla, una vegada aprovat per la direcció facultativa i acceptat per la propietat, passarà a formar part dels documents contractuals de l'obra.



El pla de gestió de residus ha d'abastar tant els materials de construcció que formen part de l'edifici com els productes de construcció que formen part del procés d'edificació, establint els sistemes per a la recollida separada de materials *in situ* per a la reutilització, reciclatge i altres formes de recuperació. Si és el cas, també el percentatge mínim de recuperació.

Les activitats de valorització en l'obra, es duren a terme sense posar en perill la salut humana i sense utilitzar procediments ni mètodes que perjudiquin el medi ambient i, en particular, l'aigua, l'aire, el sòl, la fauna o la flora, sense provocar molèsties per soroll ni olors, i sense danyar el paisatge i els espais naturals que gaudeixin d'alguna mena de protecció d'acord amb la legislació aplicable.

En el cas en què la legislació de la comunitat autònoma exigeixi de l'autorització administrativa per a les operacions de valorització dels residus no perillosos de construcció i demolició en la mateixa obra, les activitats hauran de quedar obligatòriament registrades en la forma que estableixi la comunitat autònoma.

El lliurament dels residus de construcció i demolició a un gestor per part del posseïdor haurà de constar en document fefaent aquelles dades expressades en l'article 5 del Reial decret 105/2008. El posseïdor de residus té l'obligació, mentre es troben en el seu poder, de mantenir-los en condicions adequades d'higiene i seguretat, així com a evitar la mescla de fraccions ja seleccionades que n'impedeixi o en dificulti la valorització o l'eliminació posteriors.

Preveure l'apilament dels materials i productes de construcció fora de zones de trànsit de l'obra, de manera que romanguin ben embalats i protegits fins al moment de la utilització, amb la finalitat d'evitar residus, per exemple, procedents del trencament de peces.

Han de prendre's mesures per a minimitzar la generació de residus en obra durant el subministrament, l'apilament de materials i durant l'execució de l'obra. Per a això se sol·licitarà als proveïdors que realitzin els subministraments amb la menor quantitat possible d'emalatge i envasos, sense menyscapse de la qualitat dels productes.

Procés d'execució

• Execució

La separació en les diferents fraccions, la durà a terme preferentment el posseïdor dels residus de construcció i demolició dins de l'obra. Quan, per falta d'espai físic en l'obra, no resulti tècnicament viable efectuar aquesta separació en origen, es podrà encomanar a un gestor de residus en una instal·lació externa a l'obra, amb l'obligació, per part del posseïdor, de sufragar els corresponents costos de gestió i d'obtenir la documentació acreditativa que s'ha complert, en el seu nom, l'obligació que li corresponia. Els residus han de ser classificats almenys en les fraccions següents: fusta, fraccions de minerals (formigó, rajoles, taulells, ceràmica i pedra), metalls, vidre, plàstic i guix. Aquesta classificació es realitzarà de manera preferent, en el lloc de generació dels residus.

S'haurà de planificar l'execució de l'obra tenint en compte les expectatives de generació de residus i de la possible minimització o reutilització, així com designar un coordinador responsable de posar en marxa el pla i explicar-lo a tots els membres de l'equip.

El personal ha de tenir la formació suficient sobre els procediments establerts per a la correcta gestió dels residus generats (emplenar la documentació de transferència de residus, comprovar la qualificació dels transportistes i la correcta manipulació dels residus).

Han de separar-se els residus a mesura que són generats perquè no es mesclen amb uns altres i resulten contaminats. No han de col·locar-se residus apilats i mal protegits al voltant de l'obra per a evitar entropessades i accidents.

Les excavacions s'ajustaran a les dimensions especificades en projecte.

Quant als materials i productes de construcció, s'hauran de replantejar en obra i comprovar la quantitat a emprar-ne amb el previ subministrament per a generar el menor volum de residus.

Els materials bituminosos que es demanen en rotllos, es farà el més ajustat possible a les dimensions necessàries per a evitar sobrants. Abans de la col·locació, se'n planificarà la disposició per a procedir a l'obertura del menor nombre de rotllos.

En l'execució de revestiments de guix, es recomana la disposició d'un contenidor específic per a l'acumulació de grans quantitats de pasta que puguin contaminar els residus petris.

Quant a l'obra de fàbrica i elements menuts, com ara rajoles, aquests han d'utilitzar-se en peces completes; les retallades es reutilitzaran per a solucionar detalls que hagin de resoldre's amb peces petites, per evitar d'aquesta manera el trencament de noves peces. Per a facilitar aquesta tasca és convenient delimitar una àrea on emmagatzemar aquestes peces que després seran reutilitzades.

Les restes procedents de la rentada de les cisternes del subministrament de formigó seran considerats com a residus.



Els residus especials, com ara olis, pintures i productes químics, han de separar-se i guardar-se en contenidor segur o en zona reservada i tancada. Es prestarà especial atenció a l'abocament de productes químics (per exemple, líquids de bateria o olis usats en la maquinària d'obra). Igualment, s'haurà d'evitar l'abocament de llots o residus procedents de la rentada de la maquinària que, sovint, poden contenir també dissolvents, greixos i olis.

En cas que s'adopten altres mesures de minimització de residus, s'haurà d'informar, de manera fefaent, a la direcció facultativa perquè en prengui coneixement i, si és el cas, les aprovi, sense que aquestes suposen menyscapte de la qualitat de l'execució.

Les activitats de valorització de residus en obra s'ajustaran al que s'estableix en l'estudi de gestió de residus i al pla de gestió de residus. En particular, la direcció facultativa de l'obra haurà d'aprovar els mitjans previstos per a aquesta valorització *in situ*.

En les obres de demolició, hauran de prevaldre els treballs de desconstrucció sobre els de demolició indiscriminada. En cas que els elements alçats siguin reutilitzables, es tractaran amb compte per a no deteriorar-los i emmagatzemar-los en lloc segur per evitar que es mesclin amb altres residus.

En el cas dels àrids reciclats obtinguts com a producte d'una operació de valorització de residus de construcció i demolició hauran de complir els requisits tècnics i legals per a l'ús a què es destinin.

La terra vegetal que pugui reutilitzar-se es retirarà i s'emmagatzemarà en cavallons de no més de 2 m d'alçària, per garantir que no es compacten i, en cas d'exposició prolongada abans de la reutilització, es procedirà a l'oreig d'aquesta.

Les obres amb residus que continguin amiant hauran de complir el Reial decret 108/1991, així com la legislació laboral corresponent. La determinació de residus perillosos es farà segons la vigent LER en Decisió 2014/955/UE de la Comissió, de 18 de desembre de 2014.

Així mateix, els residus de caràcter urbà generats en l'obra seran gestionats segons els preceptes marcats per la legislació i autoritats municipals.

La quantitat de residus no perillosos de construcció i demolició destinats a la preparació per a la reutilització, el reciclatge i una altra valorització de materials, incloses les operacions de reblliment, a exclusió dels materials en estat natural definits en la categoria 17 05 04 de la llista de residus, haurà d'aconseguir com a mínim el 70% en pes dels produïts.

3. Prescripció quant a l'emmagatzematge en l'obra

Es disposaran els contenidors més adequats per a cada tipus de residu.

L'emmagatzematge dels materials o productes de construcció en l'obra ha de tenir un emplaçament segur i que en faciliti el maneig per a reduir el vandalisme i el trencament de peces, mantenint les condicions adequades d'higiene i seguretat mentre es troben en el seu poder.

S'ha de preveure en obra els contenidors mínims segons abast de les actuacions, d'acord amb fraccions de RCD indicades anteriorment, les zones reservades per a l'emmagatzematge i la senyalització, les proteccions previstes per a evitar la contaminació de l'entorn i els mateixos residus, etc.

Els contenidors, sacs, dipòsits i altres recipients de magatzematge i transport dels diversos residus han d'estar etiquetats degudament. Aquestes etiquetes tindran la grandària i disposició adequada, de manera que siguin visibles, intel·ligibles i duradores, això és, capaces de suportar la deterioració dels agents atmosfèrics i el pas del temps. Les etiquetes han d'informar sobre quins materials poden, o no, emmagatzemar-se en cada recipient. La informació ha de ser clara i comprensible i facilitar la correcta separació de cada residu. En aquests ha de figurar aquella informació que es detalla en la corresponent reglamentació de cada comunitat autònoma, així com les ordenances municipals. El responsable de l'obra a la qual presta servei el contenidor adoptarà les mesures necessàries per a evitar el dipòsit de residus aliens a aquesta. Els contenidors romandran tancats o coberts, almenys, fora de l'horari de treball, per a evitar el dipòsit de residus aliens a les obres a la qual presten servei.

Una vegada aconseguit el volum màxim admissible per al sac o contenidor, el productor del residu tancarà aquest i en sol·licitarà, de manera immediata, al transportista autoritzat, la retirada. El productor haurà de procedir a la neteja de l'espai ocupat pel contenidor o sac en efectuar les substitucions o retirada d'aquests. Els transportistes de terres hauran de procedir a la neteja de la via afectada, en cas que la via pública s'embruti a conseqüència de les operacions de càrrega i transport.

Quan es generen residus classificats com a perillosos, el posseïdor (constructor) haurà de separar-los respecte als no perillosos, apilant-los per separat i identificant clarament el tipus de residu i la data d'emmagatzematge, ja que els residus perillosos no podran ser emmagatzemats més de sis mesos en l'obra.

La duració de l'emmagatzematge dels residus no perillosos en el lloc de producció serà inferior a dos anys quan es destinin a valorització i a un any quan es destinin a eliminació.



4. Prescripció quant al control documental de la gestió

El posseïdor haurà de lliurar al productor els certificats i la documentació acreditativa de la gestió de residus.

Per a aquells residus que siguin reutilitzats en altres obres, s'haurà d'aportar evidència documental del destí final.

El gestor dels residus haurà d'estendre al posseïdor o al gestor que li lliuri residus de construcció i demolició, els certificats acreditatius de la gestió dels residus rebuts, especificant el productor i, si és el cas, el número de llicència de l'obra de procedència. Quan es tracti d'un gestor que dugui a terme una operació exclusivament de recollida, emmagatzematge, transferència o transport, haurà de transmetre al posseïdor o gestor que li va lliurar els residus, a més dels certificats de l'operació de valorització o d'eliminació subsegüent a què van ser destinats els residus.

Tant el productor com el posseïdor hauran de mantenir la documentació corresponent a cada any natural durant els cinc anys següents.



ANNEXOS

1. Annex I. Relació de Normativa tècnica d'aplicació en els projectes i en l'execució d'obres

En aquest apartat s'inclou una relació no exhaustiva de la normativa tècnica, que podrà ser aplicable a la redacció de projectes i a l'execució d'obres d'edificació, en funció de la seva naturalesa. D'aquesta manera, per a cada projecte en concret es pot filtrar la normativa que li sigui aplicable, així com afegir altres de caràcter específic segons l'ús de l'edifici o segons l'àmbit autonòmic o local.

Aquesta relació s'ha estructurat en dues parts: Normativa d'unitats d'obra i Normativa de productes.

Al seu torn, la relació de la Normativa d'unitats d'obra se subdivideix en Normativa de caràcter general, Normativa de fonamentació i estructures i Normativa d'instal·lacions. Si és procedent, s'indica que existeix un text consolidat, a data de la redacció d'aquest plec general, que en nombrosos casos permet fer referència exclusivament a la disposició reglamentària i no a les posteriors que la corregeixen, modifiquen o desenvolupen amb un rang legislatiu menor.

Normativa d'unitats d'obra

Normativa de caràcter general

Llei 38/1999, de 5 de novembre, d'ordenació de l'edificació. BOE 06/11/1999. Prefectura de l'Estat. (Text consolidat)

Llei 25/2009, de 22 de desembre, de modificació de diverses lleis per a la seva adaptació a la Llei sobre el lliure accés a les activitats de serveis i el seu exercici. BOE 23/12/2009. Prefectura de l'Estat. (Text consolidat)

Reial decret 2200/1995, de 28 de desembre, pel qual s'aprova el Reglament de la infraestructura per a la qualitat i la seguretat industrial. BOE 06/02/1996. Ministeri d'Indústria i Energia. (Text consolidat)

Reial decret 410/2010, de 31 de març, pel qual es desenvolupen els requisits exigibles a les entitats de control de qualitat de l'edificació i als laboratoris d'assaigs per al control de qualitat de l'edificació, per a l'exercici de la seva activitat. BOE 22/04/2010. Ministeri d'Habitatge. (Text consolidat)

Llei 2/2011, de 4 de març, d'economia sostenible. BOE 05/03/2011. Prefectura de l'Estat. (Text consolidat)

Reial decret llei 08/2011, d'1 de juliol, de mesures de suport als deutors hipotecaris, de control de la despesa pública i cancel·lació de deutes amb empreses i autònoms contrets per les entitats locals, de foment de l'activitat empresarial i impuls de la rehabilitació i de simplificació administrativa. BOE 07/07/2011. Prefectura de l'Estat. (Text consolidat)

Llei 08/2013, de 26 de juny, de rehabilitació, regeneració i renovació urbanes. Disposició final tercera. Modificació de la Llei 38/1999. BOE 27/06/2013. Prefectura de l'Estat. (Text consolidat)

Reial decret llei 15/2018, de 5 d'octubre, de mesures urgents per a la transició energètica i la protecció dels consumidors. BOE 06/10/2018. Prefectura de l'Estat. (Text consolidat)

Reial decret 314/2006, de 17 de març, pel qual s'aprova el Codi tècnic de l'edificació. BOE 28/03/2006. Ministeri d'Habitatge. (Text consolidat)

Correcció d'errors i errates del Reial decret 314/2006, de 17 de març, pel qual s'aprova el Codi tècnic de l'edificació. BOE 25/01/2008. Ministeri d'Habitatge.

Reial decret 1371/2007, de 19 d'octubre, pel qual s'aprova el document bàsic «DB-HR Protecció contra el soroll» del Codi tècnic de l'edificació i es modifica el Reial decret 314/2006, de 17 de març, pel qual s'aprova el Codi tècnic de l'edificació. BOE 23/10/2007. Ministeri d'Habitatge.

Correcció d'errors del Reial decret 1371/2007, de 19 d'octubre, pel qual s'aprova el document bàsic «DB-HR Protecció contra el soroll» del Codi tècnic de l'edificació i es modifica el Reial decret 314/2006, de 17 de març, pel qual s'aprova el Codi tècnic de l'edificació. BOE 20/12/2007. Ministeri d'Habitatge.

Ordre VIV/1744/2008, de 9 de juny, per la qual es regula el registre general del Codi tècnic de l'edificació. BOE 19/06/2008. Ministeri d'Habitatge.

Reial decret 1675/2008, de 17 d'octubre, pel qual es modifica el Reial decret 1371/2007, de 19 d'octubre, pel qual s'aprova el document bàsic «DB-HR Protecció contra el soroll» del Codi tècnic de l'edificació i es modifica el Reial decret 314/2006, de 17 de març, pel qual s'aprova el Codi tècnic de l'edificació. BOE 18/10/2008. Ministeri d'Habitatge.



Ordre VIV/984/2009, de 15 d'abril, per la qual es modifiquen determinats documents bàsics del Codi tècnic de l'edificació aprovats pel Reial decret 314/2006, de 17 de març, i el Reial decret 1371/2007, de 19 d'octubre. BOE 23/04/2009. Ministeri d'Habitatge.

Correcció d'errors i errates de l'ordre VIV/984/2009, de 15 d'abril, per la qual es modifiquen determinats documents bàsics del Codi tècnic de l'edificació, aprovats pel Reial decret 314/2006, de 17 de març, i el Reial decret 1371/2007, de 19 d'octubre. BOE 23/09/2009. Ministeri d'Habitatge.

Reial decret 173/2010, de 19 de febrer, pel qual es modifica el Codi tècnic de l'edificació, aprovat pel Reial decret 314/2006, de 17 de març, en matèria d'accessibilitat i no discriminació de les persones amb discapacitat. BOE 11/03/2010.

Ordre FOM/1635/2013, de 10 de setembre, per la qual s'actualitza el document bàsic «DB-HE Estalvi d'energia», del Codi tècnic de l'edificació, aprovat per Reial decret 314/2006, de 17 de març. BOE 12/09/2013. Ministeri de Foment.

Correcció d'errors de l'Ordre FOM/1635/2013, de 10 de setembre, per la qual s'actualitza el document bàsic «DB-HE Estalvi d'energia», del Codi tècnic de l'edificació, aprovat per Reial decret 314/2006, de 17 de març. BOE 08/11/2013. Ministeri de Foment.

Ordre FOM/588/2017, de 15 de juny, per la qual es modifiquen el document bàsic «DB-HE Estalvi d'energia» i el document bàsic «DB-HS Salubritat», del Codi tècnic de l'edificació, aprovat per Reial decret 314/2006, de 17 de març. BOE 26/06/2017. Ministeri de Foment.

Reial decret 732/2019, de 20 de desembre, pel qual es modifica el Codi tècnic de l'edificació, aprovat pel Reial decret 314/2006, de 17 de març. BOE 27/12/2019. Ministeri de Foment.

Ordre per la qual es dicten normes que regulen l'existència del Llibre d'ordres i visites en les obres de construcció d'habitatges amb protecció oficial. BOE 26/05/1970. Ministeri d'Habitatge.

Decret 462/1971, d'11 de març, pel qual es dicten normes sobre la redacció de projectes i la direcció d'obres d'edificació. BOE 24/03/1971. Ministeri d'Habitatge.

Reial decret 129/1985, de 23 de gener, pel qual es modifiquen els decrets 462/1971, d'11 de març, i 469/1972, de 24 de febrer, referents a la direcció d'obres d'edificació i cèdula d'habitabilitat. BOE 07/02/1985. Ministeri d'Obres Públiques i Urbanisme.

Ordre, de 9 de juny de 1971, per la qual es dicten normes sobre el Llibre d'ordres i assistències en les obres d'edificació. BOE 17/06/1971. Ministeri d'Habitatge.

Reial decret 865/2003, de 4 de juliol, pel qual s'estableixen els criteris higienicosanitaris per a la prevenció i control de la legionel·losi. BOE 18/07/2003. Ministeri de Sanitat i Consum. (Text consolidat)

Reial decret 3484/2000, de 29 de desembre, pel qual s'estableixen les normes d'higiene per a l'elaboració, distribució i comerç de menjars preparats. BOE 12/01/2001. Ministeri de la Presidència. (Text consolidat)

Reial decret 2816/1982, de 27 d'agost, pel qual s'aprova el Reglament general de policia d'espectacles públics i activitats recreatives. BOE 06/11/1982. Ministeri de l'Interior. (Text consolidat)

Decret 2414/1961, de 30 de novembre, pel qual s'aprova el Reglament d'activitats molestes, insalubres, nocives i perilloses. BOE 07/12/1961. Presidència del Govern. (ES DEROGA en la forma indicada, per Llei 34/2007, de 15 de novembre; i el paràgraf 2 de l'art. 18 i l'annex 2, per Reial decret 374/2001, de 6 d'abril).

Ordre, de 15 de març de 1963, per la qual s'aprova una Instrucció per la qual es dicten normes complementàries per a l'aplicació del Reglament d'activitats molestes, insalubres, nocives i perilloses. BOE 02/04/1963. Ministeri de la Governació. (ES MODIFICA l'art. 6, per Ordre, de 25 d'octubre de 1965).

Llei 34/2007, de 15 de novembre, de qualitat de l'aire i protecció de l'atmosfera. BOE 16/11/2007. Prefectura de l'Estat. (Text consolidat)

Reial decret 100/2011, de 28 de gener, pel qual s'actualitza el catàleg d'activitats potencialment contaminadores de l'atmosfera i s'estableixen les disposicions bàsiques per a la seva aplicació. BOE 29/01/2011. Ministeri de Medi Ambient i Medi Rural i Marí. (Text consolidat)

Llei 21/2013, de 9 de desembre, d'avaluació ambiental. BOE 11/12/2013. Prefectura de l'Estat. (Text consolidat)

Reial decret 355/1980, de 25 de gener, sobre reserva i situació dels habitatges amb protecció oficial destinats a discapacitats. BOE 28/02/1980. Ministeri d'Obres Públiques i Urbanisme. (Text consolidat)

Reial decret llei 31/1978, de 31 d'octubre, sobre política d'habitatges amb protecció oficial. BOE 08/11/1978. Prefectura de l'Estat. (Text consolidat)

Reial decret 3148/1978, de 10 de novembre, pel qual es desenvolupa el Reial decret llei 31/1978, de 31 d'octubre, sobre política d'habitatge. BOE 16/01/1979. Ministeri d'Obres Públiques i Urbanisme. (Text consolidat)



Reial decret 505/2007, de 20 d'abril, pel qual s'aproven les condicions bàsiques d'accessibilitat i no discriminació de les persones amb discapacitat per a l'accés i utilització dels espais públics urbanitzats i edificacions. BOE 11/05/2007. Ministeri de la Presidència. (Text consolidat)

Reial decret 366/2007, de 16 de març, pel qual s'estableixen les condicions d'accessibilitat i no discriminació de les persones amb discapacitat en les seves relacions amb l'Administració General de l'Estat. Ministeri de la Presidència. BOE 24/03/2007.

Ordre PRE/446/2008, de 20 de febrer, per la qual es determinen les especificacions i característiques tècniques de les condicions i criteris d'accessibilitat i no discriminació establerts en el Reial decret 366/2007, de 16 de març. BOE 25/02/2008. Ministeri de la Presidència.

Ordre TMA/851/2021, de 23 de juliol, per la qual es desenvolupa el document tècnic de condicions bàsiques d'accessibilitat i no discriminació per a l'accés i la utilització dels espais públics urbanitzats.

Reial decret legislatiu 1/2013, de 29 de novembre, pel qual s'aprova el Text Refós de la Llei General de drets de les persones amb discapacitat i de la seva inclusió social. BOE 3/12/2013. Ministeri de Sanitat, Serveis Socials i Igualtat. (Text consolidat)

Llei 6/2022, de 31 de març, de modificació del text refós de la Llei general de drets de les persones amb discapacitat i de la seva inclusió social, aprovat pel Reial decret legislatiu 1/2013, de 29 de novembre, per a establir i regular l'accessibilitat cognitiva i les seves condicions d'exigència i aplicació.

Reial decret 1513/2005, de 16 de desembre, pel qual es desenvolupa la Llei 37/2003, de 17 de novembre, del soroll, referent a l'avaluació i gestió del soroll ambiental. BOE 17/12/2005. Ministeri de la Presidència. (Text consolidat)

Llei 37/2003, de 17 de novembre, del soroll. BOE 18/11/2003. Prefectura de l'Estat. (Text consolidat)

Reial decret 1367/2007, de 19 d'octubre, pel qual es desenvolupa la Llei 37/2003, de 17 de novembre, del soroll, referent a zonificació acústica, objectius de qualitat i emissions acústiques. BOE 23/10/2007. Ministeri de la Presidència. (Text consolidat)

Reial decret 1038/2012, de 6 de juliol, pel qual es modifica el Reial decret 1367/2007, de 19 d'octubre, pel qual es desenvolupa la Llei 37/2003, de 17 de novembre, del soroll, referent a zonificació acústica, objectius de qualitat i emissions acústiques. BOE 26/07/2012. Ministeri de la Presidència.

Reial decret 1513/2005, de 16 de desembre, pel qual es desenvolupa la Llei 37/2003, de 17 de novembre, del soroll, referent a l'avaluació i gestió del soroll ambiental. BOE 17/12/05. Ministeri de la Presidència. (Text consolidat)

Reial decret 678/2014, d'1 d'agost, pel qual es modifica el Reial decret 102/2011, de 28 de gener, relatiu a la millora de la qualitat de l'aire. Ministeri de la Presidència. BOE 25/08/2014.

Normativa de gestió de residus

Reial decret 105/2008, d'1 de febrer, pel qual es regula la producció i gestió dels residus de construcció i demolició. Ministeri de la Presidència. BOE 13/02/2007. (Text consolidat)

Reial decret 1304/2009, de 31 de juliol, pel qual es modifica el Reial decret 1481/2001, de 27 de desembre, pel qual es regula l'eliminació de residus mitjançant el dipòsit en abocador. BOE 01/08/2009. Ministeri de Medi Ambient i Medi Rural i Marí.

Ordre APM/1007/2017, de 10 d'octubre, sobre normes generals de valorització de materials naturals excavats per a la seva utilització en operacions de rebliment i obres diferents d'aquelles en les quals es van generar. Ministeri d'Agricultura i Pesca, Alimentació i Medi Ambient. BOE 21/10/2017.

Reial decret 110/2015, de 20 de febrer, sobre residus d'aparells elèctrics i electrònics. Ministeri d'Agricultura, Alimentació i Medi Ambient. BOE 21/02/2015. (Text consolidat)

Reial decret 108/1991, d'1 de febrer, sobre la prevenció i reducció de la contaminació del medi ambient produïda per l'amiant. Ministeri de Relacions amb les Corts i de la Secretaria del Govern. BOE 06/02/1991. (Text consolidat)

Reial decret 646/2020, de 7 de juliol, pel qual es regula l'eliminació de residus mitjançant dipòsit en abocador. BOE 08/07/2020. Ministeri per a la Transició Ecològica i el Repte Demogràfic. (Text consolidat) (TRANSPOSA la Directiva (UE) 2018/850 del Parlament Europeu i del Consell, de 30 de maig de 2018, per la qual es modifica la Directiva 1999/31/CE relativa a l'abocament de residus.)

Ordre AAA/661/2013, de 18 d'abril, per la qual es modifiquen els annexos I, II i III del Reial decret 1481/2001, de 27 de desembre, pel qual es regula l'eliminació de residus mitjançant dipòsit en abocador. BOE 23/04/2013. Ministeri d'Agricultura, Alimentació i Medi Ambient.

Reial decret 553/2020, de 2 de juny, pel qual es regula el trasllat de residus a l'interior del territori de l'Estat. Ministeri per a la Transició Ecològica i el Repte Demogràfic. BOE 19/06/2020.

Llei 7/2022, de 8 d'abril, de residus i sòls contaminats per a una economia circular.



Normativa de fonamentació i estructures

Reial decret 997/2002, de 27 de setembre, pel qual s'aprova la norma de construcció sismoresistent: part general i edificació (NCSR-02). BOE 11/10/02. Ministeri de Foment.

Reial decret 1514/2009, de 2 d'octubre, pel qual es regula la protecció de les aigües subterrànies contra la contaminació i el deteriorament. Ministeri de Medi Ambient i Medi Rural i Marí. BOE 22/10/2009. (Text consolidat)

Reial decret 2365/1985, de 20 de novembre, pel qual s'homologuen les armadures actives d'acer per a formigó pretesat. BOE 21/12/85. Ministeri d'Indústria i Energia.

Reial decret 163/2019, de 22 de març, pel qual s'aprova la Instrucció tècnica per a la realització del control de producció dels formigons fabricats en central. BOE 10/04/2019. Ministeri de la Presidència, Relacions amb les Corts i Igualtat.

Reial decret 1339/2011, de 3 d'octubre, pel qual es deroga el Reial decret 1630/1980, de 18 de juliol, sobre fabricació i ús d'elements resistents per a pisos i cobertes. BOE 14/10/2011. Ministeri de la Presidència.

Reial decret 470/2021, de 29 de juny, pel qual s'aprova el Codi estructural.

Normativa d'instal·lacions

Ordre, de 28 de juliol de 1974, per la qual s'aprova el Plec de prescripcions tècniques generals per a canonades de proveïments d'aigua i es crea una Comissió permanent de canonades de proveïment d'aigua i de sanejament de poblacions. BOE 02/10/1974. Ministeri d'Obres Públiques i Urbanisme. (Correcció d'errors. BOE 30/10/1974)

Ordre ICT/155/2020, de 7 de febrer, per la qual es regula el control metrològic de l'Estat de determinats instruments de mesura. BOE 24/02/2020. Ministeri d'Indústria, Comerç i Turisme. (Text consolidat)

Reial decret 140/2003, de 7 de febrer, estableix els criteris sanitaris de la qualitat de l'aigua de consum humà. BOE 21/02/2003. Ministeri de la Presidència. (Text consolidat)

Reial decret 2116/1998, de 2 d'octubre, pel qual es modifica el Reial decret 509/1996, de 15 de març, de desenvolupament del Reial decret llei 11/1995, de 28 de desembre, pel qual s'estableixen les normes aplicables al tractament de les aigües residuals urbanes. BOE 20/10/1998. Ministeri de Medi ambient.

Reial decret 509/1996, de 15 de març, de desenvolupament del Reial decret llei 11/1995, de 28 de desembre, pel qual s'estableixen les normes aplicables al tractament de les aigües residuals urbanes. BOE 29/03/1996. Ministeri d'Obres Públiques, Transports i Medi Ambient.

Reial decret llei 11/1995, de 28 de desembre, pel qual s'estableixen les normes aplicables al tractament de les aigües residuals urbanes. BOE 30/12/1995. Prefectura de l'Estat. (Text consolidat)

Ordre, de 15 de setembre de 1986, per la qual s'aprova el Plec de prescripcions tècniques generals per a canonades de sanejament de poblacions. BOE 23/09/1986. Ministeri d'Obres Públiques i Urbanisme.

Reial decret 560/2010, de 7 de maig, pel qual es modifiquen diverses normes reglamentàries en matèria de seguretat industrial per a adequar-les a la Llei 17/2009, de 23 de novembre, sobre el lliure accés a les activitats de serveis i el seu exercici, i a la Llei 25/2009, de 22 de desembre, de modificació de diverses lleis per a la seva adaptació a la Llei sobre el lliure accés a les activitats de serveis i el seu exercici. BOE 22/05/2010. Ministeri d'Indústria, Turisme i Comerç. (Text consolidat)

Reial decret 1620/2007, de 7 de desembre, pel qual s'estableix el règim jurídic de la reutilització de les aigües depurades. BOE 08/12/2007. Ministeri de la Presidència. (Text consolidat)

Reial decret llei 29/2021, de 21 de desembre, pel qual s'adopten mesures urgents en l'àmbit energètic per al foment de la mobilitat elèctrica, l'autoconsum i el desplegament d'energies renovables. BOE 22/12/2021. Prefectura de l'Estat. (Text consolidat)

• Ascensors

Reial decret 2291/1985, de 8 de novembre, pel qual s'aprova el Reglament d'aparells d'elevació i la seva mantenció. BOE 11/12/1985. Ministeri d'Indústria i Energia. (Text consolidat)

Resolució de 27 d'abril de 1992, de la Direcció General de Política Tecnològica, per la qual s'aproven prescripcions tècniques no previstes en la Instrucció tècnica complementària MIE-AEM I, del Reglament d'aparells d'elevació i la seva mantenció. BOE 15/05/1992. Ministeri d'Indústria, Comerç i Turisme.

Reial decret 1314/1997, d'1 d'agost, pel qual es dicten les disposicions d'aplicació de la Directiva del parlament europeu i del consell 95/16/CE, sobre ascensors. BOE 30/09/97. Ministeri d'Indústria i Energia. (Text consolidat)



Reial decret 1644/2008, de 10 d'octubre, pel qual s'estableixen les normes per a la comercialització i posada en servei de les màquines. BOE 11/10/2008. Ministeri de la Presidència. (Text consolidat)

Resolució de 3 d'abril de 1997, de la Direcció General de Tecnologia i Seguretat Industrial, per la qual s'autoritza la instal·lació d'ascensors sense cambra de màquines. BOE 23/04/1997. Ministeri d'Indústria i Energia. (Text consolidat)

Resolució de 10 de setembre de 1998, de la Direcció General de Tecnologia i Seguretat Industrial, per la qual s'autoritza la instal·lació d'ascensors amb màquines en fossat. BOE 25/09/1998. Ministeri d'Indústria i Energia. (Text consolidat)

Reial decret 57/2005, de 21 de gener, del Ministeri d'Indústria, Comerç i Turisme. Prescripcions per a l'increment de la seguretat del parc d'ascensors existent. BOE 04/02/2005. Ministeri d'Indústria, Turisme i Comerç. (Text consolidat)

Reial decret 88/2013, de 8 de febrer, pel qual s'aprova la Instrucció tècnica complementària «AEM 1: Ascensors» del Reglament d'aparells d'elevació i la seva mantenició, aprovat per Reial decret 2291/1985, de 8 de novembre. BOE 22/02/2013. Ministeri d'Indústria, Energia i Turisme. (Text consolidat)

Reial decret 203/2016, de 20 de maig, pel qual s'estableixen els requisits essencials de seguretat per a la comercialització d'ascensors i components de seguretat per a ascensors. BOE 25/05/2016. Ministeri d'Indústria, Energia i Turisme. (Text consolidat)

• Infraestructures comunes de telecomunicació

Llei 9/2014, de 9 de maig, general de telecomunicacions. Prefectura de l'Estat. BOE 10/05/2014. (Text consolidat)

Reial decret 1647/1994, de 22 de juliol, pel qual es delimita el servei telefònic bàsic. BOE 07/09/1994. Ministeri d'Obres Públiques, Transports i Medi Ambient. (Text consolidat)

Reial decret 769/1997, de 30 de maig, pel qual es modifica el Reial decret 1647/1994, de 22 de juliol, i s'adapta a les noves condicions de prestació en competència del servei telefònic bàsic. BOE 11/06/1997. Ministeri de Foment.

Reial decret 2304/1994, de 2 de desembre, pel qual s'estableixen les especificacions tècniques del punt d'acabament de xarxa de la xarxa telefònica commutada i els requisits mínims de connexió de les instal·lacions privades d'abonat. BOE 22/12/1994. Ministeri d'Obres Públiques, Transports i Medi Ambient.

Reial decret llei 1/1998, de 27 de febrer, sobre infraestructures comunes en els edificis per a l'accés als serveis de telecomunicació. BOE 28/02/1998. Prefectura de l'Estat. (Text consolidat)

Reial decret 346/2011, d'11 de març, pel qual s'aprova el Reglament regulador de les infraestructures comunes de telecomunicacions per a l'accés als serveis de telecomunicació a l'interior de les edificacions. BOE 01/04/2011. Ministeri d'Indústria, Turisme i Comerç. (Text consolidat)

Ordre ITC/1644/2011, de 10 de juny, per la qual es desenvolupa el Reglament regulador de les infraestructures comunes de telecomunicacions per a l'accés als serveis de telecomunicació a l'interior de les edificacions, aprovat pel Reial decret 346/2011, d'11 de març. BOE 16/06/2011. Ministeri d'Indústria, Turisme i Comerç. (Text consolidat)

Ordre ECE/983/2019, de 26 de setembre, per la qual es regulen les característiques de reacció al foc dels cables de telecomunicacions a l'interior de les edificacions, es modifiquen determinats annexos del Reglament regulador de les infraestructures comunes de telecomunicacions per a l'accés als serveis de telecomunicació a l'interior de les edificacions, aprovat per Reial decret 346/2011, d'11 de març, i es modifica l'Ordre ITC/1644/2011, de 10 de juny, per la qual es desenvolupa aquest reglament. BOE 03/10/2019. Ministeri d'Economia i Empresa. (Text consolidat)

Decret 1306/1974, de 2 de maig, pel qual es regula la instal·lació de sistemes de distribució del senyal de televisió per cable en edificis. BOE 15/05/74. Presidència del Govern. (Text consolidat)

Reial decret 391/2019, de 21 de juny, pel qual s'aprova el Pla tècnic nacional de la televisió digital terrestre i es regulen determinats aspectes per a l'alliberament del segon dividend digital. BOE 25/06/2019. Ministeri d'Economia i Empresa. (Text consolidat)

Reial decret 2304/1994, de 2 de desembre, pel qual s'estableixen les especificacions tècniques del punt d'acabament de xarxa de la xarxa telefònica commutada i els requisits mínims de connexió de les instal·lacions privades d'abonat. BOE 22/12/94. Ministeri d'Obres Públiques, Transports i Medi Ambient.

Ordre ITC/1077/2006, de 6 d'abril, per la qual s'estableix el procediment a seguir en les instal·lacions col·lectives de recepció de televisió en el procés de la seva adequació per a la recepció de la televisió digital terrestre i es modifiquen determinats aspectes administratius i tècnics de les infraestructures comunes de telecomunicació a l'interior dels edificis. BOE 13/04/06. Ministeri d'Indústria, Turisme i Comerç.



Reial decret 244/2010, de 5 de març, pel qual s'aprova el Reglament regulador de l'activitat d'instal·lació i manteniment d'equips i sistemes de telecomunicació. BOE 24/03/2010. BOE 13/04/06. Ministeri d'Indústria, Turisme i Comerç. (Text consolidat)

Ordre ITC/1142/2010, de 29 d'abril, per la qual es desenvolupa el Reglament regulador de l'activitat d'instal·lació i manteniment d'equips i sistemes de telecomunicació, aprovat pel Reial decret 244/2010, de 5 de març. BOE 05/05/2010. Ministeri d'Indústria, Turisme i Comerç.

Reial decret 390/2021, d'1 de juny, pel qual s'aprova el procediment bàsic per a la certificació de l'eficiència energètica dels edificis. BOE 02/06/2021. Ministeri de la Presidència, Relacions amb les Corts i Memòria Democràtica. (Text consolidat)

Reial decret 275/1995, de 24 de febrer, pel qual es dicten les disposicions d'aplicació de la Directiva del consell de les comunitats europees 92/42/CEE, relativa als requisits de rendiment per a les calderes noves d'aigua calenta alimentades amb combustibles líquids o gasosos, modificada per la Directiva 93/68/CEE del consell. BOE 27/03/1995. Ministeri d'Indústria i Energia. (Text consolidat)

Reial decret 1027/2007, de 20 de juliol, pel qual s'aprova el Reglament d'instal·lacions tèrmiques en els edificis (RITE). BOE 29/08/2007. Ministeri de la Presidència. (Text consolidat)

• Panells fotovoltaics

Ordre, de 28 de juliol de 1980, per la qual s'aproven les normes i instruccions tècniques complementàries per a l'homologació dels panells fotovoltaics. BOE 18/08/1980. Ministeri d'Indústria i Energia. (Text consolidat)

Reial decret 244/2019, de 5 d'abril, pel qual es regulen les condicions administratives, tècniques i econòmiques de l'autoconsum d'energia elèctrica. BOE 06/04/2019. Ministeri per a la Transició Ecològica. (Text consolidat)

Ordre ITC/71/2007, de 22 de gener, per la qual es modifica l'annex de l'Ordre, de 28 de juliol de 1980, per la qual s'aproven les normes i instruccions tècniques complementàries per a l'homologació de panells fotovoltaics. BOE 26/01/2007. Ministeri d'Indústria, Turisme i Comerç. (ES MODIFICA la disposició transitòria 2, per Ordre ITC/2761/2008, de 26 de setembre).

Ordre ITC/2761/2008, de 26 de setembre, per la qual s'amplia el termini establert en la disposició transitòria segona de l'Ordre ITC/71/2007, de 22 de gener, per la qual es modifica l'annex de l'Ordre, de 28 de juliol de 1980, per la qual s'aproven les normes i instruccions tècniques complementàries per a l'homologació de panells fotovoltaics. BOE 03/10/2008. Ministeri d'Indústria, Energia i Turisme.

Ordre IET/401/2012, de 28 de febrer, per la qual es modifica l'annex de l'Ordre, de 28 de juliol de 1980, per la qual s'aproven les normes d'instruccions tècniques complementàries per a l'homologació dels panells fotovoltaics. BOE 02/03/2012. Ministeri d'Indústria, Energia i Turisme.

• Gas

Reial decret 809/2021, de 21 de setembre, pel qual s'aprova el Reglament d'equips a pressió i les seves instruccions tècniques complementàries. BOE 11/12/2021. Ministeri d'Indústria, Comerç i Turisme. (Text consolidat)

Reial decret 560/2010, de 7 de maig, pel qual es modifiquen diverses normes reglamentàries en matèria de seguretat industrial per a adequar-les a la Llei 17/2009, de 23 de novembre, sobre el lliure accés a les activitats de serveis i el seu exercici, i a la Llei 25/2009, de 22 de desembre, de modificació de diverses lleis per a la seva adaptació a la Llei sobre el lliure accés a les activitats de serveis i el seu exercici. BOE 22/05/2010. Ministeri d'Indústria, Turisme i Comerç. (Text consolidat)

Ordre, de 18 de novembre de 1974, per la qual s'aprova el Reglament de xarxes i escomeses de combustibles gasosos. BOE 06/12/1974. Ministeri d'Indústria. (Text consolidat)

• Plantes frigorífiques

Reial decret 552/2019, de 27 de setembre, pel qual s'aproven el Reglament de seguretat per a instal·lacions frigorífiques i les seves instruccions tècniques complementàries. BOE 24/10/2019. Ministeri d'Indústria, Comerç i Turisme. (Text consolidat)

• Instal·lacions petrolíferes

Reial decret 2085/1994, de 20 d'octubre, pel qual s'aprova el Reglament d'instal·lacions petrolíferes. BOE 27/01/1995. Ministeri d'Indústria i Energia. (Text consolidat)

Reial decret 1523/1999, d'1 d'octubre, pel qual es modifica el Reglament d'instal·lacions petrolíferes, aprovat per Reial decret 2085/1994, de 20 d'octubre, i les instruccions tècniques complementàries LA



MEUA-IP03, aprovada pel Reial decret 1427/1997, de 15 de setembre, i MI-IP04, aprovada pel Reial decret 2201/1995, de 28 de desembre. BOE 22/10/1999. Ministeri d'Indústria i Energia. (CORRECCIÓ d'errors en BOE 03/03/2000)

• **Instal·lacions elèctriques**

Llei 54/1997, de 27 de novembre, del sector elèctric. BOE 28/11/1997. Prefectura de l'Estat. (Text consolidat)

Llei 24/2013, de 26 de desembre, del sector elèctric. BOE 27/12/2013. Prefectura de l'Estat. (Text consolidat)

Reial decret 413/2014, de 6 de juny, pel qual es regula l'activitat de producció d'energia elèctrica a partir de fonts d'energia renovables, cogeneració i residus.

Resolució de 18 de gener de 1988, de la Direcció General d'Innovació Industrial i Tecnologia, per la qual s'autoritza l'ús del sistema d'instal·lació amb conductors aïllats, sota canals protectors de material plàstic. Ministeri d'Indústria i Energia. BOE 19/02/1988.

Reial decret 1053/2014, de 12 de desembre, pel qual s'aprova una nova Instrucció tècnica complementària (ITC) «BT 52: Instal·lacions amb finalitats especials. Infraestructura per a la recàrrega de vehicles elèctrics», del Reglament electrotècnic per a baixa tensió, aprovat per Reial decret 842/2002, de 2 d'agost, i es modifiquen altres instruccions tècniques complementàries d'aquest. BOE 31/12/2014. Ministeri d'Indústria, Comerç i Turisme. (Text consolidat)

Reial decret 337/2014, de 9 de maig, pel qual s'aproven el Reglament sobre condicions tècniques i garanties de seguretat en instal·lacions elèctriques d'alta tensió i les Instruccions tècniques complementàries ITC-RAT 01 a 23. BOE 03/06/2014. Ministeri d'Indústria, Energia i Turisme. (Text consolidat)

Reial decret 1955/2000, d'1 de desembre, pel qual es regulen les activitats de transport, distribució, comercialització, subministrament i procediments d'autorització d'instal·lacions d'energia elèctrica. BOE 27/12/2000. Ministeri d'Economia. (Text consolidat)

Ordre, de 12 de gener de 1995, per la qual s'estableixen les tarifes elèctriques. BOE 14/01/1995. Ministeri d'Indústria i Energia. (Text consolidat)

Ordre, de 18 de març de 1972, sobre subministrament d'energia elèctrica als polígons urbanitzats pel Ministeri d'Habitatge. BOE 06/04/1972. Ministeri d'Indústria.

Resolució, de 28 de novembre de 1986, de la Direcció General de l'Energia, per la qual es donen instruccions complementàries per a l'aplicació de l'Ordre, de 18 de març de 1972, sobre subministrament d'energia elèctrica als polígons urbanitzats pel Ministeri d'Habitatge. BOE 12/12/1986. Ministeri d'Indústria i Energia.

Reial decret 1955/2000, d'1 de desembre, pel qual es regulen les activitats de transport, distribució, comercialització, subministrament i procediments d'autorització d'instal·lacions d'energia elèctrica. BOE 27/12/2000. Ministeri d'Economia. (Text consolidat)

Reial decret 1454/2005, de 2 de desembre, pel qual es modifiquen determinades disposicions relatives al sector elèctric. BOE 23/12/2005. Ministeri d'Indústria, Comerç i Turisme. (Text consolidat)

Reial decret 1110/2007, de 24 d'agost, pel qual s'aprova el Reglament unificat de punts de mesura del sistema elèctric. BOE 18/09/2007. Ministeri d'Indústria, Comerç i Turisme. (Text consolidat)

Reial decret 842/2002, de 2 d'agost, pel qual s'aprova el Reglament electrotècnic per a baixa tensió. BOE 18/09/2002. Ministeri de Ciència i Tecnologia. (Text consolidat)

Reial decret 223/2008, de 15 de febrer, pel qual s'aproven el Reglament sobre condicions tècniques i garanties de seguretat en línies elèctriques d'alta tensió i les Instruccions tècniques complementàries ITC-LAT 01 a 09. BOE 19/03/2008. Ministeri d'Indústria, Comerç i Turisme. (Text consolidat)

Reial decret 542/2020, de 26 de maig, pel qual es modifiquen i deroguen diferents disposicions en matèria de qualitat i seguretat industrial. BOE 20/06/2020. Ministeri de la Presidència, Relacions amb les Corts i Memòria Democràtica. (Text consolidat)

Llei 54/1997, de 27 de novembre, del sector elèctric. BOE 28/11/1997. Prefectura de l'Estat. (Text consolidat)

Reial decret 337/2014, de 9 de maig, pel qual s'aproven el Reglament sobre condicions tècniques i garanties de seguretat en instal·lacions elèctriques d'alta tensió i les Instruccions tècniques complementàries ITC-RAT 01 a 23. BOE 09/06/2014. Ministeri d'Indústria, Energia i Turisme. (Text consolidat)

Reial decret 1699/2011, de 18 de novembre, pel qual es regula la connexió a xarxa d'instal·lacions de producció d'energia elèctrica de xicoteta potència. BOE 08/12/2011. Ministeri d'Indústria, Turisme i Comerç. (Text consolidat)



Reial decret 1890/2008, de 14 de novembre, pel qual s'aprova el Reglament d'eficiència energètica en instal·lacions d'enllumenat exterior i les Instruccions tècniques complementàries EA-01 a EA-07. BOE 19/11/2008. Ministeri d'Indústria, Turisme i Comerç. (Text consolidat)

• **Prevenció d'incendis**

Ordre, de 25 de setembre de 1979, sobre prevenció d'incendis en establiments turístics. BOE 20/10/1979. Ministeri de Comerç i Turisme. (MODIFICADA per Ordre, de 31 de març de 1980, per la qual es modifica la de 25 de setembre de 1979 sobre prevenció d'incendis en establiments turístics.)

Reial decret 513/2017, de 22 de maig, pel qual s'aprova el Reglament d'instal·lacions de protecció contra incendis. BOE 12/06/2017. Ministeri d'Economia, Indústria i Competitivitat. (Text consolidat)

Reial decret 2267/2004, de 3 de desembre, pel qual s'aprova el Reglament de seguretat contra incendis en els establiments industrials. BOE 17/12/2004. Ministeri d'Indústria, Comerç i Turisme. (Text consolidat)

Sentència, de 4 de maig de 2010, de la Sala Tercera del Tribunal Suprem, per la qual es declara la nul·litat de l'article 2.7 del Reial decret 314/2006, de 17 de març, pel qual s'aprova el Codi tècnic de l'edificació, així com la definició del paràgraf segon d'ús administratiu i la definició completa d'ús pública concurrència, contingudes en el document SI d'aquest codi. BOE 30/07/2010. Tribunal Suprem.

• **Radiacions**

Reial decret 1428/1986, de 13 de juny, sobre parallamps radioactius. BOE 11/07/1986. Ministeri d'Indústria i Energia. (Text consolidat)

Reial decret 903/1987, de 10 de juliol, pel qual es modifica el Reial decret 1428/1986, de 13 de juny, sobre parallamps radioactius. BOE 11/07/1987. Ministeri d'Indústria i Energia.

Reial decret 656/2017, de 23 de juny, pel qual s'aprova el Reglament d'emmagatzematge de productes químics i les Instruccions tècniques complementàries MIE APQ 0 a 10. BOE 25/07/2017. Ministeri d'Economia, Indústria i Competitivitat. (Text consolidat)

Reial decret 1836/1999, de 3 de desembre, pel qual s'aprova el Reglament sobre instal·lacions nuclears i radioactives. BOE 31/12/1999. Ministeri d'Indústria i Energia. (Text consolidat)

Reial decret 1066/2001, de 28 de setembre, pel qual s'aprova el Reglament que estableix condicions de protecció del domini públic radioelèctric, restriccions a les emissions radioelèctriques i mesures de protecció sanitària contra emissions radioelèctriques. BOE 29/09/2001. Ministeri de la Presidència. (Text consolidat)

Reial decret 1829/1999, de 3 de desembre, pel qual s'aprova el Reglament pel qual es regula la prestació dels serveis postals, en desenvolupament del que estableix la Llei 24/1998, de 13 de juliol, del servei postal universal i de liberalització dels serveis postals. BOE 09/05/2007. Ministeri de Foment. (Text consolidat)

Llei 21/1992, de 16 de juliol, d'indústria. BOE 23/07/1992. Prefectura de l'Estat. (Text consolidat)

Normativa de Productes

Reial decret 1220/2009. 17/07/2009. Ministeri d'Indústria, Turisme i Comerç. Deroga diferents disposicions en matèria de normalització i homologació de productes industrials. BOE 04/08/2009.

Reial decret 442/2007. 03/04/2007. Ministeri d'Indústria, Turisme i Comerç. Deroga diferents disposicions en matèria de normalització i homologació de productes industrials. BOE 01/05/2007.

Reial decret 1313/1988. 28/10/1988. Ministeri d'Indústria i Energia. Declara obligatòria l'homologació dels ciments destinats a la fabricació de formigons i morters per a tota mena d'obres i productes prefabricats. BOE 04/11/1988. Modificacions: Ordre 17/01/1989, RD 605/2006, Ordre PRE/3796/2006, d'11/12/2006.

Ordre PRE/3796/2006. 11/12/2006. Ministeri de la Presidència. Modifica les referències a normes UNE que figuren en l'annex al RD 1313/1988, pel qual es declarava obligatòria l'homologació dels ciments per a la fabricació de formigons i morters per a tota mena d'obres i productes prefabricats. BOE 14/12/2006.

Reial decret 846/2006, de 7 de juliol, pel qual es deroguen diferents disposicions en matèria de normalització i homologació de productes industrials. Ministeri d'Indústria, Comerç i Turisme. BOE 05/08/2006.



Reglament (UE) núm. 305/2011 del Parlament Europeu i del Consell, de 9 de març de 2011, pel qual s'estableixen condicions harmonitzades per a la comercialització de productes de construcció i es deroga la Directiva 89/106/CEE del Consell.

Ordre, de 29 de novembre de 2001, per la qual es publiquen les referències a les normes UNE que són transposició de normes harmonitzades, així com el període de coexistència i l'entrada en vigor del marcatge CE relatiu a diverses famílies de productes de construcció. BOE 07/12/2001.

Modificada per: Resolució, de 2 de març de 2015, de la Direcció General d'Indústria i de la Petita i Mitjana Empresa, per la qual s'amplien els annexos I, II i III de l'Ordre, de 29 de novembre de 2001, per la qual es publiquen les referències a les normes UNE que són transposició de normes harmonitzades, així com el període de coexistència i l'entrada en vigor del marcatge CE relatiu a diverses famílies de productes de construcció. BOE 17/03/2015.

Reial decret 187/2011, de 18 de febrer, relatiu a l'establiment de requisits de disseny ecològic aplicables als productes relacionats amb l'energia. BOE 03/03/2011. Ministeri de la Presidència.

Reial decret 256/2016, de 10 de juny, pel qual s'aprova la Instrucció per a la recepció de ciments (RC-16). BOE 25/06/2016. Ministeri de la Presidència. (Text consolidat)

Ordre CTE/2276/2002. 04/09/2002. Ministeri de Ciència i Tecnologia. Estableix l'entrada en vigor del marcatge CE relatiu a determinats productes de construcció segons el Document europeu d'idoneïtat tècnica. BOE 17/09/2002.

Modificada per: Resolució, de 15 de desembre de 2011, de la Direcció General d'Indústria, per la qual es modifiquen i amplien els annexos I, II i III de l'Ordre CTE/2276/2002, de 4 de setembre, per la qual s'estableix l'entrada en vigor del marcatge CE relatiu a determinats productes de construcció segons el Document europeu d'idoneïtat tècnica. BOE 27/12/2011.

Resolució de 29 de juliol de 1999, de la Direcció General de l'Habitatge, l'Arquitectura i l'Urbanisme, per la qual s'aproven les disposicions reguladores del segell INCE per a formigó preparat adaptades a la Instrucció de formigó estructural (EHE). BOE 15/09/1999.

Reial decret 1328/1995, de 28 de juliol, pel qual es modifica, en aplicació de la Directiva 93/68/CEE, les disposicions per a la lliure circulació de productes de construcció, aprovades pel Reial decret 1630/1992, de 29 de desembre. BOE 19/08/1995. Ministeri de la Presidència.

Resolució de 6 d'abril de 2017, de la Direcció General d'Indústria i de la Petita i Mitjana Empresa, per la qual s'amplien els annexos I, II i III de l'Ordre, de 29 de novembre de 2001, per la qual es publiquen les referències a les normes UNE que són transposició de normes harmonitzades, així com el període de coexistència i l'entrada en vigor del marcatge CE relatiu a diverses famílies de productes de construcció. BOE 28/04/2017. Ministeri d'Economia, Indústria i Competitivitat.

Reial decret 234/2013, de 5 d'abril, pel qual s'estableixen normes per a l'aplicació del Reglament (CE) núm. 66/2010 del parlament europeu i del consell, de 25 de novembre de 2009, relatiu a l'etiqueta ecològica de la Unió Europea. BOE 23/05/2013. Ministeri d'Agricultura, Alimentació i Medi Ambient. (Text consolidat)

Reial decret 842/2013, de 31 d'octubre, pel qual s'aprova la classificació dels productes de construcció i dels elements constructius en funció de les propietats de reacció i de resistència contra el foc. BOE 23/11/2013. Ministeri de la Presidència.

Normes sobre la utilització de les espumes d'ureaformaldehid usades com a aïllants en l'edificació.

Ordre 08/05/1984. Presidència de Govern. Normes per a utilització d'espumes d'ureaformaldehid usades com a aïllants en l'edificació, i la seva homologació. BOE 11/05/1984. Modificada per Ordre 28/02/89.

Correcció d'errors de l'Ordre, de 8 de maig de 1984, per la qual es dicten normes per a la utilització de les espumes d'ureaformaldehid usades com a aïllants en l'edificació. BOE 167. 13/07/1984.

Ordre, de 28 de febrer de 1989, per la qual es modifica la de 8 de maig de 1984, sobre utilització de les espumes d'ureaformaldehid usades com a aïllants en l'edificació.

Reial decret 1314/1997. 01/08/1997. Ministeri d'Indústria i Energia. Disposicions d'aplicació de la Directiva del parlament europeu i del consell 95/16/CE, sobre ascensors. BOE 30/09/1997.

Reial decret 2531/1985, de 18 de desembre, pel qual es declaren d'obligat compliment les especificacions tècniques dels recobriments galvanitzats en calent sobre productes, peces i articles diversos construïts o fabricats amb acer o altres materials ferris, i la seva homologació pel Ministeri d'Indústria i Energia. BOE 03/01/1986. Ministeri d'Indústria i Energia.

Ordre de 13 de gener de 1999 per la qual es modifiquen parcialment els requisits que figuren en l'annex del Reial decret 2531/1985, de 18 de desembre, referents a les especificacions tècniques dels recobriments galvanitzats en calent sobre productes, peces i articles diversos, construïts o fabricats en



acer o altres materials ferris, i la seva homologació pel Ministeri d'Indústria i Energia. BOE 28/01/1999. Ministeri d'Indústria i Energia.

Reial decret 2605/1985 de 20 de novembre, pel qual es declaren d'obligat compliment les especificacions tècniques dels tubs d'acer inoxidable soldats longitudinalment i la seva homologació pel Ministeri d'Indústria i Energia. BOE 14/01/86. Correcció d'errors: BOE 13/02/86.



REHABILITACIÓ DE LA COBERTA DEL PAVELLÓ MUNICIPAL
ALELLA

DOCUMENT 4

AMIDAMENTS

AMIDAMENTS

Obra 01 PRESSUPOST 2601
 Capítol 01 RENOVACIÓ PAVIMENTS EXTERIORS

NUM.	CODI	U ^a	DESCRIPCIÓ	[C]	[D]	[E]	[F]	TOTAL
1	P9GJ-HBOP	u	Reparació de petit forat (0,5 a 1,5 dm3) en paviment de formigó de zona esportiva, previ sanejat de la zona afectada i neteja amb aire a pressió, i aplicació de morter de reparació polimèric, tixotròpic de retracció controlada					
1	Previsió				30,000			30,000
TOTAL AMIDAMENT						30,000		
2	P9GJ-HBOS	m	Segellat de fissures en paviment de formigó de zona esportiva, amb sanejat dels llavis, neteja de la fissura amb aire a pressió, i aplicació de massilla de poliuretà amb una pistola d'injecció manual					
1	Pista exterior (previsió)				60,000			60,000
TOTAL AMIDAMENT						60,000		
3	P9K5-HCAP	m2	Revestiment continu protector i decoratiu amb resina epoxi-acrílica bicomponent d'alt rendiment, tipus MAPECOAT TNS EXTREME de Mapei o equivalent, sobre suport preparat mitjançant tractament mecànic amb màquina satèl·lit amb eines diamantades, amb aplicació d'una capa d'imprimació i dues capes de resina, segons especificacions del fabricant. Inclou preparació del suport, subministrament i aplicació dels materials, mitjans auxiliars i neteja.					
1	- Zona exterior				1.220,000			1.220,000
TOTAL AMIDAMENT						1.220,000		
4	P9K5-HCAR	m2	Pintat superficial protector i decoratiu amb pintura bicomponent de resines epoxi en base aquosa, de color a escollir per la Direcció Facultativa, aplicat sobre suport prèviament net i preparat, amb una capa d'imprimació i segellat i dues capes d'acabat aplicades amb pistola a pressió, amb un consum total aproximat de 0,60 kg/m ² . Inclou neteja prèvia del suport, subministrament i aplicació dels materials, mitjans auxiliars i neteja final.					
1	- Zona exterior				310,000			310,000
TOTAL AMIDAMENT						310,000		
5	P787-1261D	m2	Sistema d'impermeabilització amb membrana contínua de poliurea bicomponent 100% pura amb protector a la intempèrie, d'1,4 mm de gruix, amb preparació de la superfície amb polit mecànic i aspirat de la pols, aplicació d'emprimació específica i aplicació de membrana de poliurea bicomponent en calent, aplicat sobre suport de formigó					
1	Pista exterior				40,000			40,000
TOTAL AMIDAMENT						40,000		
6	PBA5-H2AA	u	Replanteig, marcatge i pintat de línies per la pràctica de diferents esports segons normativa vigent, efectuat amb pintura especial per a paviments d'exterior.					
1	Pista exterior							

AMIDAMENTS

2	Marcatges a efectuar:		
3	- Basquet 25,8 x 14m (2 ut)	2,000	2,000
4	- Basquet 25,8 x 4.5 m (1 ut)	1,000	1,000
5	- Basquet 28 x 15 m (1 ut)	1,000	1,000
6	- Voleibol de 18.2 x 9 m (2 ut)	2,000	2,000
7	- Voleibol de 12 x 6 m (2 ut)	2,000	2,000
8	- Fútbol sala de 25,8 x 16 m (2 ut)	2,000	2,000
9	- Fútbol sala de 35,54 x 20 m (1 ut)	1,000	1,000

TOTAL AMIDAMENT 11,000

Obra 01 PRESSUPOST 2601
 Capítol 02 RENOVACIÓ PAVIMENT PISTA INTERIOR

NUM.	CODI	U#	DESCRIPCIÓ
1	P2143-4RAA	m2	Desmuntatge dels 2 paviments existents i retirada del mateixos a abocador autoritzat efectuant la gestió de residus mitjançant empresa gestora de residus.

Num.	Text	Tipus	[C]	[D]	[E]	[F]	TOTAL
1	Pista interior			1.224,000			1.224,000

TOTAL AMIDAMENT 1.224,000

2	P93I-I1AA	m2	Recrescud i anivellament del suport de 5 mm de gruix, amb pasta autoanivellant de ciment tipus CT-C30-F5-A12 segons UNE-EN 13813, aplicada manualment
---	-----------	----	---

Num.	Text	Tipus	[C]	[D]	[E]	[F]	TOTAL
1	Pista interior (previsió)			1.224,000			1.224,000

TOTAL AMIDAMENT 1.224,000

3	P9Z4-50AA	m2	Làmina separadora i antihumitat de PVC amb armadura de fibra de vidre, d'1,3 mm de gruix aproximat, amb relleu tipus botons per a ventilació del suport, col·locada sobre el paviment base abans del paviment acabat. Inclou subministrament, col·locació amb solapes, retalls, ajustos i mitjans auxiliars.
---	-----------	----	--

Num.	Text	Tipus	[C]	[D]	[E]	[F]	TOTAL
1	Pista Interior			1.224,000			1.224,000

TOTAL AMIDAMENT 1.224,000

4	P9T1-B1AA	m2	Subministrament i col·locació de paviment vinílic heterogeni model OMNISPORT ACTIVE + de la firma Tarkett o equivalent, fabricat segons les normes ISO 9001, ISO 14001, ISO 50001 i OHSAS 18001, en rotllos de 8,1 mm de gruix, amb un pes total de 4,760 kg/m². Els rotllos tindran una amplada mínima de 2 metres. El material ofereix el mateix estampat d'acabat tant en els colors llisos com en els colors amb acabat de fusta. El paviment presenta una capa d'ús de PVC pur de 0,7 mm reforçada amb poliuretà fotoreticulat UV TopClean XP aplicat en fàbrica. El paviment vinílic esportiu està reforçat amb una capa de fibra de vidre no teixida combinada amb una base d'escuma de cel·les tancades d'alta densitat. La base d'escuma està altament gravada per reforçar l'efecte de succió sobre la solera. El paviment esportiu té una classificació al foc Cfl-S1 segons la norma EN 13501-1, una absorció d'impacte P2 >35 % segons la norma EN 14808, un rebot de la pilota = 95 % segons la norma EN 12235, una deformació vertical < 3 mm segons la norma EN 14809, una fricció compresa entre 80-110 segons la norma EN 13036-4, absència de formaldehid segons les normes EN 717-1 / EN 717-2 i absència de pentaclorofenol segons la norma EN 12673. Resistència a l'impacte idònia segons la norma EN 1517. La resistència al punxonament estàtic serà inferior a 0,20 mm i l'estabilitat dimensional inferior al 0,10 % segons EN ISO 23999. La resistència al desgast ha de ser < 0,108 g segons EN ISO 5470-1. El paviment està construït sobre una base calandrada feta amb materials reciclats de vinil. El producte ha de ser 100 % reciclable. Els sobrants nets de les instal·lacions es poden recollir, reciclar i reutilitzar per a una nova producció de paviments mitjançant el programa ReStart o similar. El paviment seleccionat està cobert per una declaració ambiental de producte (EPD), mitjançant la qual es verifica per part d'un tercer, entre altres indicadors, la petjada de carboni del paviment durant tot el seu cicle de vida. La taxa d'emissions de EUR
---	-----------	----	---

AMIDAMENTS

compostos orgànics volàtils a l'aire es molt baixa, mesurada després de 28 dies segons la norma EN 16516. Les emissions són properes a zero (límit de quantificació). Els valors d'emissions de TVOC, TSVOC i formaldehid són inferiors a 10 µg/m³. El producte no ha de generar cap malaltia relacionada amb l'asma ni les al·lèrgies i

ha d'estar certificat i cobert pel segell d'aprovació Allergy UK que així ho acrediti. El paviment seleccionat ha d'estar cobert per una declaració del risc del material i dels seus components fins al 0,01 % en pes, assegurant així el compliment més enllà dels requisits REACH mitjançant una declaració de salut del material (MHS). El paviment està certificat sota la norma EN 14904 per a superfícies esportives d'interior. El producte ha d'estar certificat per la Federació Internacional de Basquet (FIBA).

Num.	Text	Tipus	[C]	[D]	[E]	[F]	TOTAL
------	------	-------	-----	-----	-----	-----	-------

1	Pista Interior			1.224,000			1.224,000
---	----------------	--	--	-----------	--	--	-----------

TOTAL AMIDAMENT **1.224,000**

5 P9U9-6YAA m Col·locació de sòcol perimetral de DM retxapat amb fusta de faig

Num.	Text	Tipus	[C]	[D]	[E]	[F]	TOTAL
------	------	-------	-----	-----	-----	-----	-------

1	Pista Interior			45,000			45,000
---	----------------	--	--	--------	--	--	--------

TOTAL AMIDAMENT **45,000**

6 P9ZD-4ZAA m Pletines metàl·liques de xapa galvanitzada per rematar unions on hi hagi canvi de paviment (especialment zona de portes)

Num.	Text	Tipus	[C]	[D]	[E]	[F]	TOTAL
------	------	-------	-----	-----	-----	-----	-------

1	Pista interior			30,000			30,000
---	----------------	--	--	--------	--	--	--------

TOTAL AMIDAMENT **30,000**

7 PBA5-HBAA u Replanteig, marcatge i pintat de línies per la pràctica de diferents esports segons normativa vigent, efectuats amb pintura especial per a paviments d'exterior.

Num.	Text	Tipus	[C]	[D]	[E]	[F]	TOTAL
------	------	-------	-----	-----	-----	-----	-------

1	Marcatges en pista principal (transversals):						
2	F. Sala		1,000				1,000
3	Bàsquet		1,000				1,000
4	Volei		1,000				1,000
6	Marcatges en pistes petites (els mateixos marcatges a les 3 pistes):						
8	Pista 1						
9	Basquet (13 m x 23 m) amb línia de minibàsquet, 6,25 i adaptació de 6,75.		1,000				1,000
10	Volei (18 m x 9 m)		1,000				1,000
11	Mini volei (12 m x 6 m)		1,000				1,000
12	Marcar àrees i punt de penalti de F. Sala aprofitant la pista de bàsquet.		1,000				1,000
13	Pista 2						
14	Basquet (13 m x 23 m) amb línia de minibàsquet, 6,25 i adaptació de 6,75.		1,000				1,000
15	Volei (18 m x 9 m)		1,000				1,000
16	Mini volei (12 m x 6 m)		1,000				1,000
17	Pista 3						
18	Basquet (13 m x 23 m) amb línia de minibàsquet, 6,25 i adaptació de 6,75.		1,000				1,000
19	Volei (18 m x 9 m)		1,000				1,000

AMIDAMENTS

20 Mini volei (12 m x 6 m)

1,000

1,000

TOTAL AMIDAMENT

13,000

Obra 01 PRESSUPOST 2601
 Capítol 03 GRADA

NUM.	CODI	UA	DESCRIPCIÓ
1	P2142-4RAA	m2	Arrencada d'aplacat de fusta en llistons, amb mitjans manuals i càrrega manual de runa sobre camió o contenidor, transport a abocador autoritzat efectuant la gestió de residus mitjançant empresa gestora de residus

Num.	Text	Tipus	[C]	[D]	[E]	[F]	TOTAL
1	Pista interior						
2	Desmuntatge trasdòs DM			4,400		2,400	10,560
3				10,900		2,400	26,160
4				3,450		1,750	6,038
5				3,450		1,750	6,038
6				27,250		2,400	65,400

TOTAL AMIDAMENT

114,196

2 P21Q3-HBAA pa Desmuntatge de grada existent i retirar a abocador autoritzat efectuant la corresponent gestió de residus.

Num.	Text	Tipus	[C]	[D]	[E]	[F]	TOTAL
1	Grfada telescòpica			1,000			1,000

TOTAL AMIDAMENT

1,000

3 P655-13EAA m2 Envà de plaques cimentoses lleugeres per estructura doble reforçada en H amb perfil·leria de planxa d'acer galvanitzat, muntants cada 400 mm de 48 mm d'amplària i canals de 48 mm d'amplària, 1 placa amb duresa superficial (I) de 15 mm de gruix en cada cara, fixades mecànicament i aïllament de plaques de llana mineral de vidre de resistència tèrmica >= 1,1429 m2·K/W

Num.	Text	Tipus	[C]	[D]	[E]	[F]	TOTAL
1	Tancament grada telescòpica			5,810		1,750	10,168
2				5,690		1,750	9,958
3				5,480		1,750	9,590
4				5,640		1,750	9,870
5				6,540		1,750	11,445
6				5,530		1,750	9,678
7				5,740		1,750	10,045
8				5,810		1,750	10,168

TOTAL AMIDAMENT

80,922

4 P7CR2-C539 m2 Aïllament amb feltre multicapa amb 1 capa de material tèxtil i 1 capa de làmina de betum elastomèric, de 20 mm de gruix 4,2 kg/m2 de pes, amb un índex d'aïllament acústic aparent RA 24 dbA, col·locat amb adhesiu de formulació específica

Num.	Text	Tipus	[C]	[D]	[E]	[F]	TOTAL
1	Pista interior						
2	- Testers			13,200		2,380	31,416
3				3,900		2,380	9,282

AMIDAMENTS

4 27,320 2,380 65,022

TOTAL AMIDAMENT **105,720**

5 P866-HARA m2 Revestiment vertical a més de 3,00 m d'alçària, amb tauler de fibres de fusta i resines sintètiques fabricat per procés sec MDF, de 19 mm de gruix $i \geq 800$ kg/m³ de densitat, per a ambient sec segons UNE-EN 622-5, reacció al foc B-s2, do, amb perforacions de 10 mm de diàmetre, formant retícula de 80x80 mm en un 25% de la superfície, acabat pintat a l'esmalt sintètic, amb una capa segelladora i dues d'acabat color RAL 7001. Treballat al taller, adherit sobre enllatat de fusta de pi de 4x4 hidròfug.

Num.	Text	Tipus	[C]	[D]	[E]	[F]	TOTAL
1	Pista interior						
2	- Testers			13,200		2,380	31,416
3				3,900		2,380	9,282
4				27,320		2,380	65,022

TOTAL AMIDAMENT **105,720**

6 P866-HARO m2 Revestiment vertical a més de 3,00 m d'alçària, amb tauler de fibres de fusta i resines sintètiques fabricat per procés sec MDF, de 19 mm de gruix $i \geq 800$ kg/m³ de densitat, per a ambient sec segons UNE-EN 622-5, reacció al foc B-s2, do, acabat pintat a l'esmalt sintètic, amb una capa segelladora i dues d'acabat color RAL 7001. Treballat al taller, adherit sobre enllatat de fusta de pi de 4x4 hidròfug.

Num.	Text	Tipus	[C]	[D]	[E]	[F]	TOTAL
1	Pista interior						
2	- Testers			0,600		2,380	1,428
3	- Trasters			5,790		1,740	10,075
4				5,600		1,740	9,744
5				5,440		1,740	9,466
6				5,550		1,740	9,657
7				5,550		1,740	9,657
8				5,440		1,740	9,466
9				5,600		1,740	9,744
10				5,790		1,740	10,075

TOTAL AMIDAMENT **79,312**

7 PAD0-61AA u Porta de planxa d'acer galvanitzat per a revestir, una fulla batent, per a un buit d'obra de 174x111 cm, amb reixeta de ventilació, pany i clau, col·locada

Num.	Text	Tipus	[C]	[D]	[E]	[F]	TOTAL
1	Pista Interior		8,000				8,000

TOTAL AMIDAMENT **8,000**

8 PHP0-B0AA u Projector d'alumini superficial, led de 9 W de potència de la llumenera, amb font d'alimentació, muntat superficialment, interruptor i línia des de punt de connexió existent.

Num.	Text	Tipus	[C]	[D]	[E]	[F]	TOTAL
1	Pista Interior						
2	Trasters		8,000				8,000

TOTAL AMIDAMENT **8,000**

AMIDAMENTS

Obra 01 PRESSUPOST 2601
Capítol 04 EQUIPAMENT

NUM.	CODI	UA	DESCRIPCIÓ
1	PQS5-HBAA	u	Porteria d'handbol-futbol sala de 3 x 2 metres interior, model abatible. Fabricades segons norma EN 749:2004. Amb perfil de 80 x 80 mm amb franges vermelles i blanques, bastidor del darrere telescòpic. Fabricats en perfil rodó amb plaques per anar ancorat a paviment o a paret, a la part inferior porta acoblades rodes de niló de 100 x 80 mm, ganxos antilesió (no s'inclouen xarxes).

Num.	Text	Tipus	[C]	[D]	[E]	[F]	TOTAL
1			3,000				3,000

TOTAL AMIDAMENT

2	PQS5-HGAA	u	Mòdul de grades reversibles i desplaçables sobre rodes. Model TP SPORT GAREV110 amb seients correguts de polipropilè model G3. Aforament previst aproximat per 12 places. Grades de 2 metres de llargada per 3 files de seients, suport posterior abatible, baranes laterals. L'alçada un cop posada en situació de transport 1985 mm que es ideal per a guardar en els magatzems, ja que la seva alçada un cop donada la volta permet el seu pas pels diversos buits de les portes (alçada mínima portes de pas 2000 mm). Plataformes i graons en contraplacat tipus WBP de 18 mm de gruix antilliscant. Tots els elements metàl·lics aniran galvanitzats en calent per protegir contra els agents atmosfèrics. Contraplacat de plataformes de pas amb un acabat superior gravat antilliscant i pintat color marró vermellós.
---	-----------	---	--

Num.	Text	Tipus	[C]	[D]	[E]	[F]	TOTAL
1	Mòduls		5,000				5,000

TOTAL AMIDAMENT



REHABILITACIÓ DE LA COBERTA DEL PAVELLÓ MUNICIPAL
ALELLA

DOCUMENT 5

PRESSUPOST

JUSTIFICACIÓ DE PREUS

MA D'OBRA

CODI	UA	DESCRIPCIÓ	PREU
A		MÀ D'OBRA	
A0		MÀ D'OBRA EMPRESARIAL	
A01			
A01-		AJUDANT	
A01-FEP3	h	Ajudant col·locador	26,12000 €
A01-FEP9	h	Ajudant pintor	26,12000 €
A01-FEPD	h	Ajudant electricista	26,08000 €
A0D			
A0D-		MANOBRE	
A0D-0007	h	Manobre	24,55000 €
A0E			
A0E-		MANOBRE ESPECIALISTA	
A0E-000A	h	Manobre especialista	25,38000 €
A0F			
A0F-		OFICIAL 1A	
A0F-000B	h	Oficial 1a	29,42000 €
A0F-000D	h	Oficial 1a col·locador	29,42000 €
A0F-000E	h	Oficial 1a electricista	30,41000 €
A0F-000P	h	Oficial 1a manyà	29,88000 €
A0F-000R	h	Oficial 1a muntador	30,41000 €
A0F-000T	h	Oficial 1a paleta	29,42000 €
A0F-000V	h	Oficial 1a pintor	29,42000 €

JUSTIFICACIÓ DE PREUS

MAQUINÀRIA

CODI	UA	DESCRIPCIÓ	PREU
C		MAQUINÀRIA	
C2		EINES	
C20		EINES	
C20E-1			
C20E-11ORU	h	Màquina de projecció en calent de poliurea bicomponent	11,20000 €
C20		EINES	
C20J-			
C20J-00DQ	h	Polidora	2,92000 €
C20		EINES	
C20L-			
C20L-00DO	h	Remolinador mecànic	6,08000 €
CZ		MAQUINÀRIA ESPECIAL	
CZ1		EQUIPS AUXILIARS	
CZ11-			
CZ11-005C	h	Compressor portàtil entre 7 i 10 m3/min de cabal i 8 bar de pressió	16,77000 €
CZ1		EQUIPS AUXILIARS	
CZ1R-1			
CZ1R-11OZV	h	Aspirador de pols i líquids, de potència 2400 W, depressió 220 mbar i volum d'aire 6500 l/min, 70 l de volum de dipòsit	1,98000 €

JUSTIFICACIÓ DE PREUS

MATERIALS

CODI	UA	DESCRIPCIÓ	PREU
B		MATERIALS I COMPOSTOS	
B0		MATERIALS BÀSICS	
B01		LÍQUIDS	
B011-			
B011-05ME	m3	Aigua	2,18000 €
B01		LÍQUIDS	
B017-			
B017-05MM	l	Dissolvent universal	8,52000 €
B05		AGLOMERANTS I CONGLOMERANTS	
B059-			
B059-06FN	kg	Guix de designació C6/20/2, segons la norma UNE-EN 13279-1	0,14000 €
B059-06FO	kg	Guix de designació B1/20/2, segons la norma UNE-EN 13279-1	0,15000 €
B07		MORTERS DE COMPRA	
B075-			
B075-06T4	kg	Morter d'anivellament	1,24000 €
B07		MORTERS DE COMPRA	
B079-			
B079-06TE	kg	Morter polimèric de ciment amb resines sintètiques i fibres, tixotròpic i de retracció controlada per a reparació	1,28000 €
B07		MORTERS DE COMPRA	
B07D-			
B07D-CVVV	kg	Morter sintètic epoxi de resines epoxi	4,84000 €
B07		MORTERS DE COMPRA	
B07E-			
B07E-0GH1	kg	Pasta autoanivellant de ciment tipus CT amb classe C30 de resistència a compressió, classe F5 de resistència a flexió i classe A12 de resistència al desgast Böhme, segons UNE-EN 13813, subministrada en sacs	1,53000 €

JUSTIFICACIÓ DE PREUS

Data: 06/03/26

Pàg.: 4

MATERIALS

CODI	UA	DESCRIPCIÓ	PREU	
B09		ADHESIUS		
B090-				
B090-06VU	kg	Adhesiu d'aplicació a dues cares de cautxú sintètic	5,64000	€
B09		ADHESIUS		
B091-				
B091-06VG	kg	Adhesiu de PVC	5,93000	€
B091-06VH	kg	Adhesiu en dispersió aquosa	3,77000	€
B0A		FERRETERIA		
B0AK-				
B0AK-07AT	kg	Clau acer galvanitzat	2,26000	€
B0A		FERRETERIA		
B0AO-				
B0AO-07II	u	Tac de niló de 6 a 8 mm de, amb vis	0,28000	€
B0A		FERRETERIA		
B0AP-				
B0AP-07IX	u	Tac d'acer de d 10 mm, amb cargol, volandera i femella	1,80000	€
B0A		FERRETERIA		
B0AQ-				
B0AQ-07EX	cu	Visos, d'acer galvanitzats	5,12000	€
B0AQ-07GR	cu	Visos per a plaques de guix laminat	13,87000	€
B0C		PLAQUES, PLANXES I Taulers		
B0CC0-		PLAQUES I PLANXES DE GUIX		
B0CC0-21OR	m2	Placa de guix laminat amb duresa superficial (I) i gruix 15 mm, amb vora afinada (BA), segons la norma UNE-EN 520	8,26000	€

JUSTIFICACIÓ DE PREUS

MATERIALS

CODI	UA	DESCRIPCIÓ	PREU	
B0C		PLAQUES, PLANXES I TAUERS		
B0CU5-		TAULERS DE FUSTA		
B0CU5-H703	m2	Tauler de fibres de fusta i resines sintètiques, de densitat mitjana, ignífug, de 19 mm de gruix, amb perforacions de 10 mm de diàmetre, formant retícula de 80x80 mm	7,62000	€
B6		TANCAMENTS I DIVISÒRIES		
B6B		MATERIALS PER A TANCAMENTS I DIVISÒRIES DE GUIX LAMINAT		
B6B0-				
B6B0-1BTM	m	Banda acústica autoadhesiva fins a 50 mm d'amplària per a junts de plaques de guix laminat	0,68000	€
B6B		MATERIALS PER A TANCAMENTS I DIVISÒRIES DE GUIX LAMINAT		
B6B1-				
B6B1-0KK3	m	Canal de planxa d'acer galvanitzat, en paraments horitzontals amb perfils 48 mm d'amplària	1,28000	€
B6B1-0KK7	m	Muntant de planxa d'acer galvanitzat, en paraments verticals amb perfils 48 mm d'amplària	1,31000	€
B7		IMPERMEABILITZACIONS I AÏLLAMENTS		
B75		PASTES I MORTERS PER A IMPERMEABILITZACIONS		
B752-1				
B752-11O46	kg	Imprimació prèvia per a impermeabilitzacions de poliurea bicomponent	3,65000	€
B75		PASTES I MORTERS PER A IMPERMEABILITZACIONS		
B756-1				
B756-11STO	kg	Poliurea bicomponent 100% pura d'aplicació en calent	13,72000	€
B7C		MATERIALS PER A AÏLLAMENTS TÈRMICS, AÏLLAMENTS ACÚSTICS I MATERIALS FONOABSORBENTS		
B7C44-		FELTRES, PLAQUES I NÒDULS DE LLANA MINERAL DE VIDRE		
B7C44-0JJ6	m2	Placa semirígida de llana mineral de vidre (MW) per a aïllaments, segons UNE-EN 13162, de gruix 40 mm, amb una conductivitat tèrmica $\leq 0,035 \text{ W/(m}\cdot\text{K)}$, resistència tèrmica $\geq 1,1429 \text{ m}^2\cdot\text{K/W}$	2,90000	€
B7C		MATERIALS PER A AÏLLAMENTS TÈRMICS, AÏLLAMENTS ACÚSTICS I MATERIALS FONOABSORBENTS		
B7CF2-		FELTRES I PLAQUES DE FIBRES TÈXTILS		
B7CF2-32JS	m2	Feltre multicapa amb 1 capa de material tèxtil i 1 capa de làmina de betum elastomèric, de 20 mm de gruix i 4,2 kg/m2 de pes, amb un índex d'aïllament acústic aparent RA 24 dbA	5,70000	€

JUSTIFICACIÓ DE PREUS

Data: 06/03/26

Pàg.: 6

MATERIALS

CODI	UA	DESCRIPCIÓ	PREU
B7J		MATERIALS PER A JUNTS, SEGELLATS I RECONSTRUCCIÓ VOLUMS	
B7J1-			
B7J1-0SL0	m	Cinta de paper resistent per a junts de plaques de guix laminat	0,04000 €
B7J		MATERIALS PER A JUNTS, SEGELLATS I RECONSTRUCCIÓ VOLUMS	
B7J6-			
B7J6-0GSL	kg	Massilla per a junt de plaques de cartró-guix	1,42000 €
B7J		MATERIALS PER A JUNTS, SEGELLATS I RECONSTRUCCIÓ VOLUMS	
B7JE-			
B7JE-0GTI	dm3	Massilla per a segellats, d'aplicació amb pistola, de base poliuretà monocomponent	19,39000 €
B8		REVESTIMENTS	
B89		MATERIALS PER A PINTURES	
B891-			
B891-0P01	kg	Esmalt de poliuretà d'un u component	8,54000 €
B891-0P02	kg	Esmalt sintètic	13,92000 €
B89		MATERIALS PER A PINTURES	
B896-			
B896-H59B	kg	Pintura de resines epoxi bicomponent via aigua, per a tractament superficial de paviments	9,49000 €
B8B		MATERIALS PER A TRACTAMENTS SUPERFICIALS DE PROTECCIÓ	
B8B3-1			
B8B3-11P0J	kg	Revestiment protector a la intempèrie de sistema d'impermeabilització contínua amb poliurea	4,86000 €
B8Z		MATERIALS ESPECIALS PER A REVESTIMENTS	
B8Z0-			
B8Z0-0P23	kg	Brea epoxi	12,52000 €

JUSTIFICACIÓ DE PREUS

MATERIALS

CODI	UA	DESCRIPCIÓ	PREU
B8Z		MATERIALS ESPECIALS PER A REVESTIMENTS	
B8ZM-			
B8ZM-0P35	kg	Segelladora	4,38000 €
B9		MATERIAL PER A PAVIMENTS	
B9P		MATERIALS PER A PAVIMENTS SINTÈTICS I DE LINÒLEUM	
B9P6-			
B9P6-0ISZ	m	Cordó de PVC de 4 mm de	0,16000 €
B9T		MATERIALS PER A PAVIMENTS DE PISTES ESPORTIVES	
B9T0-			
B9T0-1GDM	m2	Revestiment de superfície esportiva de PVC amb capa d'escuma, en rotlle, amb un gruix de 8 a 10 mm, una absorció a l'impacte del 35 a 45 % segons UNE-EN 14808 i una reacció al foc Cfl-s1	39,51000 €
B9U		MATERIALS PER A SÒCOLS	
B9U4-			
B9U4-1KZ7	m	Sòcol de PVC imitant la fusta, de 60 mm d'alçària	2,65000 €
B9Z		MATERIALS ESPECIALS PER A PAVIMENTS	
B9Z2-			
B9Z2-0JI2	m	Perfil per a altes sol·licitacions, de neoprè i suport d'alumini, per a junts de paviment de 90 mm d'amplària mitjana, per a col·locar prèviament el suport	505,08000 €
BA		MATERIALS PER A TANCAMENTS I DIVISÒRIES PRACTICABLES	
BAD		MATERIALS PER A TANCAMENTS PRACTICABLES DE PLANXA D'ACER	
BAD0-			
BAD0-16WT	u	Porta de planxa d'acer galvanitzat una fulla batent, per a un buit d'obra de 215x90 cm, amb reixeta de ventilació, pany i clau	152,09000 €
BG		MATERIALS PER A INSTAL·LACIONS ELÈCTRIQUES	
BG1		CAIXES I ARMARIS	
BG12-			
BG12-0G6T	u	Caixa de derivació quadrada de plàstic, de 90x90 mm, amb grau de protecció IP-40 i per a encastar	2,01000 €

JUSTIFICACIÓ DE PREUS

Data: 06/03/26

Pàg.: 8

MATERIALS

CODI	UA	DESCRIPCIÓ	PREU
BG2		TUBS, CANALS, SAFATES I COLUMNES PER A MECANISMES	
BG2Q-			
BG2Q-1KST	m	Tub flexible corrugat de PVC, de 16 mm de diàmetre nominal, aïllant i no propagador de la flama, resistència a l'impacte d'1 J, resistència a compressió de 320 N i una rigidesa dielèctrica de 2000 V	0,22000 €
BG3		CABLES ELÈCTRICS PER A TENSÍO BAIXA I SISTEMES DE DISTRIBUCIÓ ELÈCTRICA	
BG35-			
BG35-06EF	m	Cable amb conductor de coure de tensió assignada inferior o igual a 450/750 V, de designació H07V-K, construcció segons norma UNE-EN 50525-2-31, unipolar, de secció 1x1,5 mm ² , amb aïllament de PVC, classe de reacció al foc Eca segons la norma UNE-EN 50575	0,32000 €
BG6		MECANISMES	
BG64-			
BG64-07EI	u	Caixa per a mecanismes, per a un element, preu alt	2,23000 €
BG6		MECANISMES	
BG69-			
BG69-1NQ9	u	Interruptor, de tipus universal, unipolar (1P), 10 AX/250 V, amb tecla, preu alt, per a encastar	5,42000 €
BG6		MECANISMES	
BG6D-			
BG6D-1OBM	u	Marc per a mecanisme universal, d'1 element, preu alt	2,35000 €
BH		MATERIALS PER A INSTAL·LACIONS D'ENLLUMENAT	
BH4		SISTEMES D'ENLLUMENAT PER A CARRILS	
BH43-			
BH43-2LYL	u	Projector d'alumini superficial, amb leds, de 9 W de potència de la llumenera, amb font d'alimentació, per a col·locar superficialment	72,61000 €
BQ		MATERIALS PER A EQUIPAMENTS FIXOS	
BQS		MATERIAL PER A EQUIPAMENTS ESPORTIUS	
BQS5-			
BQS5-H6AA	u	Mòdul de grades reversibles i desplaçables sobre rodes	818,43000 €

JUSTIFICACIÓ DE PREUS

MATERIALS

CODI	UA	DESCRIPCIÓ	PREU
BQS5-H6VQ	u	Porteria handbol-futbol sala traslladable amb bastiment principal de tub d'acer pintat de 80 x 80 mm estructura posterior amb tub circular galvanitzat i xarxa de niló trenat de 3,5 mm. 1 malla de 100 mm subjectada amb ganxos metàl·lics antilesió segons norma UNE-EN 749, i 2 ancoratges desmuntables per a fixació al paviment	409,22000 €

JUSTIFICACIÓ DE PREUS

Data: 06/03/26

Pàg.: 10

PARTIDES D'OBRA

CODI	UA	DESCRIPCIÓ	PREU
P		PARTIDES D'OBRA I CONJUNTS	
P2		DEMOLICIONS, ENDERROCS, MOVIMENTS DE TERRES I GESTIÓ DE RESIDUS	
P21		ENDERROCS, DEMOLICIONS, ARRENCADÉS, REPICATS I DESMUNTATGES	
P2142-		DESMUNTATGES O ENDERROCS D'ELEMENTS DE CONSTRUCCIÓ	

P2142-4RAA	m2	Arrencada d'aplatat de fusta en llistons, amb mitjans manuals i càrrega manual de runa sobre camió o contenidor, transport a abocador autoritzat efectuant la gestió de residus mitjançant empresa gestora de residus	Rend.: 1,000	6,73	€
-------------------	----	---	---------------------	-------------	----------

		Unitats	Preu	Parcial	Import
Ma d'obra	A0D-0007	h	Manobre	0,270 /R x 24,55000 =	6,62850
				Subtotal:	6,62850
				DESPESES AUXILIARS	1,50 %
				COST DIRECTE	6,72793
				DESPESES INDIRECTES	0,00 %
				COST EXECUCIÓ MATERIAL	6,72793

P21		ENDERROCS, DEMOLICIONS, ARRENCADÉS, REPICATS I DESMUNTATGES
P2143-		DESMUNTATGES O ENDERROCS D'ELEMENTS DE CONSTRUCCIÓ

P2143-4RAA	m2	Desmuntatge dels 2 paviments existents i retirada del mateixos a abocador autoritzat efectuant la gestió de residus mitjançant empresa gestora de residus.	Rend.: 1,000	6,48	€
-------------------	----	--	---------------------	-------------	----------

		Unitats	Preu	Parcial	Import
Ma d'obra	A0D-0007	h	Manobre	0,260 /R x 24,55000 =	6,38300
				Subtotal:	6,38300
				DESPESES AUXILIARS	1,50 %
				COST DIRECTE	6,47875
				DESPESES INDIRECTES	0,00 %
				COST EXECUCIÓ MATERIAL	6,47875

P21		ENDERROCS, DEMOLICIONS, ARRENCADÉS, REPICATS I DESMUNTATGES
P21Q3-		DESMUNTATGES O ENDERROCS D'EQUIPAMENTS

P21Q3-HBAA	pa	Desmuntatge de grada existent i retirar a abocador autoritzat efectuant la corresponent gestió de residus.	Rend.: 1,000	2.217,72	€
-------------------	----	--	---------------------	-----------------	----------

		Unitats	Preu	Parcial	Import
Ma d'obra	A0D-0007	h	Manobre	89,000 /R x 24,55000 =	2.184,95000
				Subtotal:	2.184,95000
					2.184,95000

JUSTIFICACIÓ DE PREUS

Data: 06/03/26

Pàg.: 11

PARTIDES D'OBRA

CODI	UA	DESCRIPCIÓ	PREU
		DESPESES AUXILIARS	1,50 % 32,77425
		COST DIRECTE	2.217,72425
		DESPESES INDIRECTES	0,00 % 0,00000
		COST EXECUCIÓ MATERIAL	2.217,72425

P6 TANCAMENTS I DIVISÒRIES
P65 TANCAMENTS I DIVISÒRIES DE GUIX LAMINAT
P655-1

P655-13EAA	m2	Envà de plaques cimentoses lleugeres per estructura doble reforçada en H amb perfil·leria de planxa d'acer galvanitzat, muntants cada 400 mm de 48 mm d'amplària i canals de 48 mm d'amplària, 1 placa amb duresa superficial (I) de 15 mm de guix en cada cara, fixades mecànicament i aïllament de plaques de llana mineral de vidre de resistència tèrmica $\geq 1,1429 \text{ m}^2 \cdot \text{K/W}$	Rend.: 1,000	64,02	€
-------------------	----	--	---------------------	--------------	----------

	Unitats	Preu	Parcial	Import
Ma d'obra				
A01-FEP3	h	Ajudant col·locador	0,130 /R x 26,12000 =	3,39560
A0F-000D	h	Oficial 1a col·locador	0,130 /R x 29,42000 =	3,82460
		Subtotal:		7,22020 7,22020

	Unitats	Preu	Parcial	Import
Materials				
B6B1-0KK3	m	Canal de planxa d'acer galvanitzat, en paraments horitzontals amb perfils 48 mm d'amplària	1,995 x 1,28000 =	2,55360
B7C44-0JJ6	m2	Placa semirígida de llana mineral de vidre (MW) per a aïllaments, segons UNE-EN 13162, de guix 40 mm, amb una conductivitat tèrmica $\leq 0,035 \text{ W/(m} \cdot \text{K)}$, resistència tèrmica $\geq 1,1429 \text{ m}^2 \cdot \text{K/W}$	2,060 x 2,90000 =	5,97400
B7J1-0SL0	m	Cinta de paper resistent per a junts de plaques de guix laminat	4,000 x 0,04000 =	0,16000
B6B0-1BTM	m	Banda acústica autoadhesiva fins a 50 mm d'amplària per a junts de plaques de guix laminat	0,940 x 0,68000 =	0,63920
B0AO-07II	u	Tac de niló de 6 a 8 mm de, amb vis	12,000 x 0,28000 =	3,36000
B0AQ-07EX	cu	Visos, d'acer galvanitzats	0,150 x 5,12000 =	0,76800
B0AQ-07GR	cu	Visos per a plaques de guix laminat	0,420 x 13,87000 =	5,82540
B0CC0-210	m2	Placa de guix laminat amb duresa superficial (I) i guix 15 mm, amb vora afinada (BA), segons la norma UNE-EN 520	2,060 x 8,26000 =	17,01560
B6B1-0KK7	m	Muntant de planxa d'acer galvanitzat, en paraments verticals amb perfils 48 mm d'amplària	14,700 x 1,31000 =	19,25700
B7J6-0GSL	kg	Massilla per a junt de plaques de cartró-guix	0,800 x 1,42000 =	1,13600
		Subtotal:		56,68880 56,68880

		DESPESES AUXILIARS	1,50 %	0,10830
		COST DIRECTE		64,01730
		DESPESES INDIRECTES	0,00 %	0,00000
		COST EXECUCIÓ MATERIAL		64,01730

JUSTIFICACIÓ DE PREUS

Data: 06/03/26

Pàg.: 12

PARTIDES D'OBRA

CODI	UA	DESCRIPCIÓ				PREU
P7		IMPERMEABILITZACIONS, AÏLLAMENTS I FORMACIÓ DE JUNTS				
P78		IMPERMEABILITZACIÓ AMB PRODUCTES AMORFS				
P787-1						
P787-1261D	m2	Sistema d'impermeabilització amb membrana contínua de poliurea bicomponent 100% pura amb protector a la intempèrie, d'1,4 mm de gruix, amb preparació de la superfície amb polit mecànic i aspirat de la pols, aplicació d'emprimació específica i aplicació de membrana de poliurea bicomponent en calent, aplicat sobre suport de formigó	Rend.: 1,000			17,00 €
			Unitats	Preu	Parcial	Import
Ma d'obra						
	A0F-000V	h Oficial 1a pintor	0,050	/R x 29,42000 =	1,47100	
	A01-FEP9	h Ajudant pintor	0,050	/R x 26,12000 =	1,30600	
				Subtotal:	2,77700	2,77700
Maquinària						
	C20J-00DQ	h Polidora	0,025	/R x 2,92000 =	0,07300	
	CZ1R-11OZ	h Aspirador de pols i líquids, de potència 2400 W, depressió 220 mbar i volum d'aire 6500 l/min, 70 l de volum de dipòsit	0,050	/R x 1,98000 =	0,09900	
	C20E-11OR	h Màquina de projecció en calent de poliurea bicomponent	0,025	/R x 11,20000 =	0,28000	
				Subtotal:	0,45200	0,45200
Materials						
	B8B3-11P0J	kg Revestiment protector a la intempèrie de sistema d'impermeabilització contínua amb poliurea	0,075	x 4,86000 =	0,36450	
	B756-11STO	kg Poliurea bicomponent 100% pura d'aplicació en calent	0,890	x 13,72000 =	12,21080	
	B752-11O46	kg Imprimació prèvia per a impermeabilitzacions de poliurea bicomponent	0,315	x 3,65000 =	1,14975	
				Subtotal:	13,72505	13,72505
				DESPESES AUXILIARS	1,50 %	0,04166
				COST DIRECTE		16,99571
				DESPESES INDIRECTES	0,00 %	0,00000
				COST EXECUCIÓ MATERIAL		16,99571

P7C AÏLLAMENTS TÈRMICS, ACÚSTICS I FONOABSORBENTS

P7CR2- AÏLLAMENTS ACÚSTICS

P7CR2-C539	m2	Aïllament amb feltre multicapa amb 1 capa de material tèxtil i 1 capa de làmina de betum elastomèric, de 20 mm de gruix 4,2 kg/m2 de pes, amb un índex d'aïllament acústic aparent RA 24 dB(A, col·locat amb adhesiu de formulació específica	Rend.: 1,000			9,67 €
			Unitats	Preu	Parcial	Import
Ma d'obra						
	A0F-000D	h Oficial 1a col·locador	0,050	/R x 29,42000 =	1,47100	
	A01-FEP3	h Ajudant col·locador	0,025	/R x 26,12000 =	0,65300	

JUSTIFICACIÓ DE PREUS

Data: 06/03/26

Pàg.: 13

PARTIDES D'OBRA

CODI	UA	DESCRIPCIÓ				PREU
			Subtotal:			2,12400
						2,12400
Materials						
B7CF2-32JS	m2	Feltre multicapa amb 1 capa de material tèxtil i 1 capa de làmina de betum elastomèric, de 20 mm de gruix i 4,2 kg/m2 de pes, amb un índex d'aïllament acústic aparent RA 24 dbA	1,100	x	5,70000 =	6,27000
B090-06VU	kg	Adhesiu d'aplicació a dues cares de cautxú sintètic	0,220	x	5,64000 =	1,24080
			Subtotal:			7,51080
			DESPESES AUXILIARS	1,50	%	0,03186
			COST DIRECTE			9,66666
			DESPESES INDIRECTES	0,00	%	0,00000
			COST EXECUCIÓ MATERIAL			9,66666

P8 REVESTIMENTS
P86 REVESTIMENTS DECORATIUS
P866-

P866-HARA	m2	Revestiment vertical a més de 3,00 m d'alçària, amb tauler de fibres de fusta i resines sintètiques fabricat per procés sec MDF, de 19 mm de gruix i >=800 kg/m3 de densitat, per a ambient sec segons UNE-EN 622-5, reacció al foc B-s2, do, amb perforacions de 10 mm de diàmetre, formant retícula de 80x80 mm en un 25% de la superfície, acabat pintat a l'esmalt sintètic, amb una capa segelladora i dues d'acabat color RAL 7001. Treballat al taller, adherit sobre enllatat de fusta de pi de 4x4 hidròfug.	Rend.: 1,000			133,93	€
------------------	----	---	---------------------	--	--	---------------	----------

			Unitats		Preu	Parcial	Import
Ma d'obra							
A0F-000D	h	Oficial 1a col-locador	2,000	/R x	29,42000 =	58,84000	
A01-FEP9	h	Ajudant pintor	0,020	/R x	26,12000 =	0,52240	
A01-FEP3	h	Ajudant col-locador	2,000	/R x	26,12000 =	52,24000	
A0F-000V	h	Oficial 1a pintor	0,120	/R x	29,42000 =	3,53040	
			Subtotal:			115,13280	115,13280
Materials							
B891-0P02	kg	Esmalt sintètic	0,400	x	13,92000 =	5,56800	
B8ZM-0P35	kg	Segelladora	0,200	x	4,38000 =	0,87600	
B0CU5-H70	m2	Tauler de fibres de fusta i resines sintètiques, de densitat mitjana, ignífug, de 19 mm de gruix, amb perforacions de 10 mm de diàmetre, formant retícula de 80x80 mm	1,350	x	7,62000 =	10,28700	
B0AK-07AT	kg	Clau acer galvanitzat	0,150	x	2,26000 =	0,33900	
			Subtotal:			17,07000	17,07000
			DESPESES AUXILIARS	1,50	%		1,72699
			COST DIRECTE				133,92979
			DESPESES INDIRECTES	0,00	%		0,00000
			COST EXECUCIÓ MATERIAL				133,92979

JUSTIFICACIÓ DE PREUS

Data: 06/03/26

Pàg.: 14

PARTIDES D'OBRA

CODI	UA	DESCRIPCIÓ				PREU	
P866-HARO	m2	Revestiment vertical a més de 3,00 m d'alçària, amb tauler de fibres de fusta i resines sintètiques fabricat per procés sec MDF, de 19 mm de gruix i >=800 kg/m3 de densitat, per a ambient sec segons UNE-EN 622-5, reacció al foc B-s2, do, acabat pintat a l'esmalt sintètic, amb una capa segelladora i dues d'acabat color RAL 7001. Treballat al taller, adherit sobre enllatat de fusta de pi de 4x4 hidròfug.	Rend.: 1,000			130,00	€
			Unitats	Preu	Parcial	Import	
Ma d'obra							
A01-FEP3	h	Ajudant col·locador	1,950	/R x 26,12000 =	50,93400		
A0F-000D	h	Oficial 1a col·locador	2,000	/R x 29,42000 =	58,84000		
A0F-000V	h	Oficial 1a pintor	0,120	/R x 29,42000 =	3,53040		
A01-FEP9	h	Ajudant pintor	0,015	/R x 26,12000 =	0,39180		
			Subtotal:		113,69620	113,69620	
Materials							
B0AK-07AT	kg	Clau acer galvanitzat	0,150	x 2,26000 =	0,33900		
B0CU5-H70	m2	Tauler de fibres de fusta i resines sintètiques, de densitat mitjana, ignífug, de 19 mm de gruix, amb perforacions de 10 mm de diàmetre, formant retícula de 80x80 mm	1,150	x 7,62000 =	8,76300		
B8ZM-0P35	kg	Segelladora	0,153	x 4,38000 =	0,67014		
B891-0P02	kg	Esmalt sintètic	0,3468	x 13,92000 =	4,82746		
			Subtotal:		14,59960	14,59960	
		DESPESES AUXILIARS	1,50	%		1,70544	
		COST DIRECTE				130,00124	
		DESPESES INDIRECTES	0,00	%		0,00000	
		COST EXECUCIÓ MATERIAL				130,00124	

P9 FERMS I PAVIMENTS

P93 BASES, SOLERES I RECRESQUES

P93I-

P93I-I1AA	m2	Recrescuda i anivellament del suport de 5 mm de gruix, amb pasta autoanivellant de ciment tipus CT-C30-F5-A12 segons UNE-EN 13813, aplicada manualment	Rend.: 1,000			1,98	€
			Unitats	Preu	Parcial	Import	
Ma d'obra							
A0F-000D	h	Oficial 1a col·locador	0,015	/R x 29,42000 =	0,44130		
			Subtotal:		0,44130	0,44130	
Materials							
B07E-0GH1	kg	Pasta autoanivellant de ciment tipus CT amb classe C30 de resistència a compressió, classe F5 de resistència a flexió i classe A12 de resistència al desgast Böhme, segons UNE-EN 13813, subministrada en sacs	1,000	x 1,53000 =	1,53000		
			Subtotal:		1,53000	1,53000	

JUSTIFICACIÓ DE PREUS

Data: 06/03/26

Pàg.: 15

PARTIDES D'OBRA

CODI	UA	DESCRIPCIÓ	PREU
		DESPESES AUXILIARS	1,50 %
			0,00662
		COST DIRECTE	1,97792
		DESPESES INDIRECTES	0,00 %
			0,00000
		COST EXECUCIÓ MATERIAL	1,97792

P9G PAVIMENTS DE FORMIGÓ

P9GJ-

P9GJ-HBOP	u	Reparació de petit forat (0,5 a 1,5 dm3) en paviment de formigó de zona esportiva, previ sanejat de la zona afectada i neteja amb aire a pressió, i aplicació de morter de reparació polimèric, tixotròpic de retracció controlada	Rend.: 1,000	19,94	€	
			Unitats	Preu	Parcial	Import
Ma d'obra	A0F-000D	h Oficial 1a col·locador	0,450	/R x 29,42000 =	13,23900	
				Subtotal:	13,23900	13,23900
Maquinària	CZ11-005C	h Compressor portàtil entre 7 i 10 m3/min de cabal i 8 bar de pressió	0,225	/R x 16,77000 =	3,77325	
				Subtotal:	3,77325	3,77325
Materials	B079-06TE	kg Morter polimèric de ciment amb resines sintètiques i fibres, tixotròpic i de retracció controlada per a reparació	2,025	x 1,28000 =	2,59200	
				Subtotal:	2,59200	2,59200
		DESPESES AUXILIARS	2,50 %			0,33098
		COST DIRECTE				19,93523
		DESPESES INDIRECTES	0,00 %			0,00000
		COST EXECUCIÓ MATERIAL				19,93523

P9GJ-HBOS	m	Segellat de fissures en paviment de formigó de zona esportiva, amb sanejat dels llavis, neteja de la fissura amb aire a pressió, i aplicació de massilla de poliuretà amb una pistola d'injecció manual	Rend.: 1,000	25,50	€	
			Unitats	Preu	Parcial	Import
Ma d'obra	A0F-000D	h Oficial 1a col·locador	0,315	/R x 29,42000 =	9,26730	
				Subtotal:	9,26730	9,26730
Maquinària	CZ11-005C	h Compressor portàtil entre 7 i 10 m3/min de cabal i 8 bar de pressió	0,259	/R x 16,77000 =	4,34343	
				Subtotal:	4,34343	4,34343
Materials	B7JE-0GTI	dm3 Massilla per a segellats, d'aplicació amb pistola, de base poliuretà monocomponent	0,601	x 19,39000 =	11,65339	
				Subtotal:	11,65339	11,65339

JUSTIFICACIÓ DE PREUS

Data: 06/03/26

Pàg.: 16

PARTIDES D'OBRA

CODI	UA	DESCRIPCIÓ	PREU
		DESPESES AUXILIARS	2,50 %
			0,23168
		COST DIRECTE	25,49580
		DESPESES INDIRECTES	0,00 %
			0,00000
		COST EXECUCIÓ MATERIAL	25,49580

P9K TRACTAMENTS SUPERFICIALS

P9K5-

P9K5-HCAP	m2	Revestiment continu protector i decoratiu amb resina epoxi-acrílica bicomponent d'alt rendiment, tipus MAPECOAT TNS EXTREME de Mapei o equivalent, sobre suport preparat mitjançant tractament mecànic amb màquina satèl·lit amb eines diamantades, amb aplicació d'una capa d'imprimació i dues capes de resina, segons especificacions del fabricant. Inclou preparació del suport, subministrament i aplicació dels materials, mitjans auxiliars i neteja.	Rend.: 1,000	32,00	€
-----------	----	---	--------------	-------	---

			Unitats	Preu	Parcial	Import
Ma d'obra						
A0E-000A	h	Manobre especialista	0,120	/R x 25,38000 =	3,04560	
A0F-000T	h	Oficial 1a paleta	0,120	/R x 29,42000 =	3,53040	
A0D-0007	h	Manobre	0,120	/R x 24,55000 =	2,94600	
		Subtotal:			9,52200	9,52200
Maquinària						
C20L-00DO	h	Remolinador mecànic	0,050	/R x 6,08000 =	0,30400	
		Subtotal:			0,30400	0,30400
Materials						
B017-05MM	l	Dissolvent universal	0,203	x 8,52000 =	1,72956	
B8Z0-0P23	kg	Brea epoxi	0,189	x 12,52000 =	2,36628	
B896-H59B	kg	Pintura de resines epoxi bicomponent via aigua, per a tractament superficial de paviments	1,880	x 9,49000 =	17,84120	
		Subtotal:			21,93704	21,93704
		DESPESES AUXILIARS	2,50 %			0,23805
		COST DIRECTE				32,00109
		DESPESES INDIRECTES	0,00 %			0,00000
		COST EXECUCIÓ MATERIAL				32,00109

P9K5-HCAR	m2	Pintat superficial protector i decoratiu amb pintura bicomponent de resines epoxi en base aquosa, de color a escollir per la Direcció Facultativa, aplicat sobre suport prèviament net i preparat, amb una capa d'imprimació i segellat i dues capes d'acabat aplicades amb pistola a pressió, amb un consum total aproximat de 0,60 kg/m². Inclou neteja prèvia del suport, subministrament i aplicació dels materials, mitjans auxiliars i neteja final.	Rend.: 1,000	17,00	€
-----------	----	--	--------------	-------	---

			Unitats	Preu	Parcial	Import
Ma d'obra						
A0E-000A	h	Manobre especialista	0,450	/R x 25,38000 =	11,42100	
		Subtotal:			11,42100	11,42100

JUSTIFICACIÓ DE PREUS

Data: 06/03/26

Pàg.: 17

PARTIDES D'OBRA

CODI	UA	DESCRIPCIÓ	PREU
Materials			
B896-H59B	kg	Pintura de resines epoxi bicomponent via aigua, per a tractament superficial de paviments	0,558 x 9,49000 = 5,29542
			Subtotal: 5,29542
			5,29542
DESPESES AUXILIARS			2,50 % 0,28553
COST DIRECTE			17,00195
DESPESES INDIRECTES			0,00 % 0,00000
COST EXECUCIÓ MATERIAL			17,00195

P9T PAVIMENTS PER A PISTES ESPORTIVES

P9T1-

P9T1-B1AA	m2	Subministrament i col·locació de paviment vinílic heterogeni model OMNISPORT ACTIVE + de la firma Tarkett o equivalent, fabricat segons les normes ISO 9001, ISO 14001, ISO 50001 i OHSAS 18001, en rotllos de 8,1 mm de gruix, amb un pes total de 4,760 kg/m ² . Els rotllos tindran una amplada mínima de 2 metres. El material ofereix el mateix estampat d'acabat tant en els colors llisos com en els colors amb acabat de fusta. El paviment presenta una capa d'ús de PVC pur de 0,7 mm reforçada amb poliuretà fotoreticulat UV TopClean XP aplicat en fàbrica. El paviment vinílic esportiu està reforçat amb una capa de fibra de vidre no teixida combinada amb una base d'escuma de cel·les tancades d'alta densitat. La base d'escuma està altament gravada per reforçar l'efecte de succió sobre la solera. El paviment esportiu té una classificació al foc Cfl-S1 segons la norma EN 13501-1, una absorció d'impacte P2 >35 % segons la norma EN 14808, un rebot de la pilota = 95 % segons la norma EN 12235, una deformació vertical < 3 mm segons la norma EN 14809, una fricció compresa entre 80-110 segons la norma EN 13036-4, absència de formaldehid segons les normes EN 717-1 / EN 717-2 i absència de pentaclorofenol segons la norma EN 12673. Resistència a l'impacte idònia segons la norma EN 1517. La resistència al punxonament estàtic serà inferior a 0,20 mm i l'estabilitat dimensional inferior al 0,10 % segons EN ISO 23999. La resistència al desgast ha de ser <0,108 g segons EN ISO 5470-1. El paviment està construït sobre una base calandrada feta amb materials reciclats de vinil. El producte ha de ser 100 % reciclable. Els sobrants nets de les instal·lacions es poden recollir, reciclar i reutilitzar per a una nova producció de paviments mitjançant el programa ReStart o similar. El paviment seleccionat està cobert per una declaració ambiental de producte (EPD), mitjançant la qual es verifica per part d'un tercer, entre altres indicadors, la petjada de carboni del paviment durant tot el seu cicle de vida. La taxa d'emissions de compostos orgànics volàtils a l'aire és molt baixa, mesurada després de 28 dies segons la norma EN 16516. Les emissions són properes a zero (límit de quantificació). Els valors d'emissions de TVOC, TSVOC i formaldehid són inferiors a 10 µg/m ³ . El producte no ha de generar cap malaltia relacionada amb l'asma ni les al·lèrgies i ha d'estar certificat i cobert pel segell d'aprovació Allergy UK que així ho acredita. El paviment seleccionat ha d'estar cobert per una declaració del risc del material i dels seus components fins al 0,01 % en pes, assegurant així el compliment més enllà dels requisits REACH mitjançant una declaració de salut del material (MHS). El paviment està certificat sota la norma EN 14904 per a superfícies esportives d'interior. El producte ha d'estar certificat per la Federació Internacional de Basquet (FIBA).	Rend.: 1,000	45,37	€
-----------	----	---	--------------	-------	---

Unitats Preu Parcial Import

JUSTIFICACIÓ DE PREUS

Data: 06/03/26

Pàg.: 18

PARTIDES D'OBRA

CODI	UA	DESCRIPCIÓ					PREU	
Ma d'obra								
A0F-000D	h	Oficial 1a col·locador	0,060	/R x	29,42000 =		1,76520	
A01-FEP3	h	Ajudant col·locador	0,030	/R x	26,12000 =		0,78360	
Subtotal:							2,54880	2,54880
Materials								
B9P6-0ISZ	m	Cordó de PVC de 4 mm de	0,660	x	0,16000 =		0,10560	
B9T0-1GDM	m2	Revestiment de superfície esportiva de PVC amb capa d'escuma, en rotlle, amb un gruix de 8 a 10 mm, una absorció a l'impacte del 35 a 45 % segons UNE-EN 14808 i una reacció al foc Cf1-s1	1,050	x	39,51000 =		41,48550	
B091-06VH	kg	Adhesiu en dispersió aquosa	0,315	x	3,77000 =		1,18755	
Subtotal:							42,77865	42,77865
DESPESES AUXILIARS							1,50 %	0,03823
COST DIRECTE								45,36568
DESPESES INDIRECTES							0,00 %	0,00000
COST EXECUCIÓ MATERIAL								45,36568

P9U SÒCOLS P9U9-

P9U9-6YAA	m	Col·locació de sòcol perimetral de DM retxapat amb fusta de faig	Rend.: 1,000			15,78	€	
			Unitats	Preu	Parcial	Import		
Ma d'obra								
A0F-000D	h	Oficial 1a col·locador	0,300	/R x	29,42000 =	8,82600		
A0D-0007	h	Manobre	0,150	/R x	24,55000 =	3,68250		
Subtotal:							12,50850	12,50850
Materials								
B091-06VG	kg	Adhesiu de PVC	0,065	x	5,93000 =	0,38545		
B9U4-1KZ7	m	Sòcol de PVC imitant la fusta, de 60 mm d'alçària	1,020	x	2,65000 =	2,70300		
Subtotal:							3,08845	3,08845
DESPESES AUXILIARS							1,50 %	0,18763
COST DIRECTE								15,78458
DESPESES INDIRECTES							0,00 %	0,00000
COST EXECUCIÓ MATERIAL								15,78458

P9Z ELEMENTS ESPECIALS PER A PAVIMENTS P9Z4-

P9Z4-50AA	m2	Làmina separadora i antihumitat de PVC amb armadura de fibra de vidre, d'1,3 mm de gruix aproximat, amb relleu tipus botons per a ventilació del suport, col·locada sobre el paviment base abans del paviment acabat. Inclou subministrament, col·locació amb solapes, retalls, ajustos i mitjans auxiliars.	Rend.: 1,000			4,00	€
			Unitats	Preu	Parcial	Import	
Ma d'obra							

JUSTIFICACIÓ DE PREUS

Data: 06/03/26

Pàg.: 19

PARTIDES D'OBRA

CODI	UA	DESCRIPCIÓ					PREU	
A0D-0007	h	Manobre	0,015	/R x	24,55000 =		0,36825	
A0F-000B	h	Oficial 1a	0,010	/R x	29,42000 =		0,29420	
Subtotal:							0,66245	0,66245
Materials								
B07D-CVVV	kg	Morter sintètic epoxi de resines epoxi	0,688	x	4,84000 =		3,32992	
Subtotal:							3,32992	3,32992
DESPESES AUXILIARS							1,50 %	0,00994
COST DIRECTE								4,00231
DESPESES INDIRECTES							0,00 %	0,00000
COST EXECUCIÓ MATERIAL								4,00231

P9Z ELEMENTS ESPECIALS PER A PAVIMENTS

P9ZD-

P9ZD-4ZAA	m	Pletines metàl·liques de xapa galvanitzada per rematar unions on hi hagi canvi de paviment (especialment zona de portes)						€
			Unitats		Preu		Parcial	Import
						Rend.: 1,000	27,00	
Ma d'obra								
A0F-000T	h	Oficial 1a paleta	0,140	/R x	29,42000 =		4,11880	
A0D-0007	h	Manobre	0,120	/R x	24,55000 =		2,94600	
Subtotal:							7,06480	7,06480
Materials								
B075-06T4	kg	Morter d'anivellament	0,0021	x	1,24000 =		0,00260	
B0AP-07IX	u	Tac d'acer de d 10 mm, amb cargol, volandera i femella	4,000	x	1,80000 =		7,20000	
B9Z2-0JI2	m	Perfil per a altes sol·licitacions, de neoprè i suport d'alumini, per a junts de paviment de 90 mm d'amplària mitjana, per a col·locar prèviament el suport	0,025	x	505,08000 =		12,62700	
Subtotal:							19,82960	19,82960
DESPESES AUXILIARS							1,50 %	0,10597
COST DIRECTE								27,00037
DESPESES INDIRECTES							0,00 %	0,00000
COST EXECUCIÓ MATERIAL								27,00037

PA TANCAMENTS I DIVISÒRIES PRACTICABLES

PAD TANCAMENTS PRACTICABLES DE PLANXA D'ACER

PAD0-

PAD0-61AA	u	Porta de planxa d'acer galvanitzat per a revestir, una fulla batent, per a un buit d'obra de 174x111 cm, amb reixeta de ventilació, pany i clau, col·locada						€
			Unitats		Preu		Parcial	Import
						Rend.: 1,000	156,99	
Ma d'obra								
A0F-000P	h	Oficial 1a manyà	0,160	/R x	29,88000 =		4,78080	

JUSTIFICACIÓ DE PREUS

Data: 06/03/26

Pàg.: 20

PARTIDES D'OBRA

CODI	UA	DESCRIPCIÓ					PREU	
					Subtotal:		4,78080	4,78080
Materials								
BAD0-16WT	u	Porta de planxa d'acer galvanitzat una fulla batent, per a un buit d'obra de 215x90 cm, amb reixeta de ventilació, pany i clau	1,000	x	152,09000 =		152,09000	
					Subtotal:		152,09000	152,09000
					DESPESES AUXILIARS	2,50 %		0,11952
					COST DIRECTE			156,99032
					DESPESES INDIRECTES	0,00 %		0,00000
					COST EXECUCIÓ MATERIAL			156,99032

PB PROTECCIONS I SENYALITZACIÓ PBA SENYALITZACIÓ HORITZONTAL PBA5-

PBA5-H2AA	u	Replanteig, marcatge i pintat de línies per la pràctica de diferents esports segons normativa vigent, efectuats amb pintura especial per a paviments d'exterior.			Rend.: 1,000		450,08	€
			Unitats		Preu		Parcial	Import
Ma d'obra								
A0F-000V	h	Oficial 1a pintor	6,250	/R x	29,42000 =		183,87500	
A01-FEP9	h	Ajudant pintor	6,250	/R x	26,12000 =		163,25000	
					Subtotal:		347,12500	347,12500
Materials								
B891-0P01	kg	Esmalt de poliuretà d'un u component	9,500	x	8,54000 =		81,13000	
B017-05MM	l	Dissolvent universal	1,950	x	8,52000 =		16,61400	
					Subtotal:		97,74400	97,74400
					DESPESES AUXILIARS	1,50 %		5,20688
					COST DIRECTE			450,07588
					DESPESES INDIRECTES	0,00 %		0,00000
					COST EXECUCIÓ MATERIAL			450,07588

PBA5-HBAA	u	Replanteig, marcatge i pintat de línies per la pràctica de diferents esports segons normativa vigent, efectuats amb pintura especial per a paviments d'exterior.			Rend.: 1,000		450,08	€
			Unitats		Preu		Parcial	Import
Ma d'obra								
A01-FEP9	h	Ajudant pintor	6,250	/R x	26,12000 =		163,25000	
A0F-000V	h	Oficial 1a pintor	6,250	/R x	29,42000 =		183,87500	
					Subtotal:		347,12500	347,12500
Materials								
B017-05MM	l	Dissolvent universal	1,950	x	8,52000 =		16,61400	
B891-0P01	kg	Esmalt de poliuretà d'un u component	9,500	x	8,54000 =		81,13000	

JUSTIFICACIÓ DE PREUS

Data: 06/03/26

Pàg.: 21

PARTIDES D'OBRA

CODI	UA	DESCRIPCIÓ			PREU
			Subtotal:		97,74400
					97,74400
			DESPESES AUXILIARS	1,50 %	5,20688
			COST DIRECTE		450,07588
			DESPESES INDIRECTES	0,00 %	0,00000
			COST EXECUCIÓ MATERIAL		450,07588

PG INSTAL·LACIONS ELÈCTRIQUES, DOMÒTICA, FOTOVOLTAICA I MINIEÒLICA PG1 CAIXES I ARMARIS PG12-

PG12-DH7C	u	Caixa de derivació quadrada de plàstic, de 90x90 mm, amb grau de protecció IP-40, encastada	Rend.: 1,000		7,96	€
			Unitats	Preu	Parcial	Import
Ma d'obra						
A0F-000E	h	Oficial 1a electricista	0,150	/R x 30,41000 =	4,56150	
A01-FEPD	h	Ajudant electricista	0,050	/R x 26,08000 =	1,30400	
			Subtotal:		5,86550	5,86550
Materials						
BG12-0G6T	u	Caixa de derivació quadrada de plàstic, de 90x90 mm, amb grau de protecció IP-40 i per a encastar	1,000	x 2,01000 =	2,01000	
			Subtotal:		2,01000	2,01000
			DESPESES AUXILIARS	1,50 %		0,08798
			COST DIRECTE			7,96348
			DESPESES INDIRECTES	0,00 %		0,00000
			COST EXECUCIÓ MATERIAL			7,96348

PG2 TUBS, CANALS, SAFATES I COLUMNES PER A MECANISMES PG2N-

PG2N-EUJG	m	Tub flexible corrugat de PVC, de 16 mm de diàmetre nominal, aïllant i no propagador de la flama, resistència a l'impacte d'1 J, resistència a compressió de 320 N i una rigidesa dielèctrica de 2000 V, muntat encastat	Rend.: 1,000		1,25	€
			Unitats	Preu	Parcial	Import
Ma d'obra						
A01-FEPD	h	Ajudant electricista	0,020	/R x 26,08000 =	0,52160	
A0F-000E	h	Oficial 1a electricista	0,016	/R x 30,41000 =	0,48656	
			Subtotal:		1,00816	1,00816
Materials						
BG2Q-1KST	m	Tub flexible corrugat de PVC, de 16 mm de diàmetre nominal, aïllant i no propagador de la flama, resistència a l'impacte d'1 J, resistència a compressió de 320 N i una rigidesa dielèctrica de 2000 V	1,020	x 0,22000 =	0,22440	
			Subtotal:		0,22440	0,22440

JUSTIFICACIÓ DE PREUS

Data: 06/03/26

Pàg.: 22

PARTIDES D'OBRA

CODI	UA	DESCRIPCIÓ			PREU
		DESPESES AUXILIARS	1,50	%	0,01512
		COST DIRECTE			1,24768
		DESPESES INDIRECTES	0,00	%	0,00000
		COST EXECUCIÓ MATERIAL			1,24768

PG3 CABLES ELÈCTRICS PER A TENSIÓ BAIXA I SISTEMES DE DISTRIBUCIÓ ELÈCTRICA

PG35-

PG35-DYD4	m	Cable amb conductor de coure de tensió assignada inferior o igual a 450/750 V, de designació H07V-K, construcció segons norma UNE-EN 50525-2-31, unipolar, de secció 1x1,5 mm2, amb aïllament de PVC, classe de reacció al foc Eca segons la norma UNE-EN 50575, col·locat en tub	Rend.: 1,000		1,19	€
			Unitats	Preu	Parcial	Import
Ma d'obra						
A01-FEPD	h	Ajudant electricista	0,015	/R x 26,08000 =	0,39120	
A0F-000E	h	Oficial 1a electricista	0,015	/R x 30,41000 =	0,45615	
				Subtotal:	0,84735	0,84735
Materials						
BG35-06EF	m	Cable amb conductor de coure de tensió assignada inferior o igual a 450/750 V, de designació H07V-K, construcció segons norma UNE-EN 50525-2-31, unipolar, de secció 1x1,5 mm2, amb aïllament de PVC, classe de reacció al foc Eca segons la norma UNE-EN 50575	1,020	x 0,32000 =	0,32640	
				Subtotal:	0,32640	0,32640
		DESPESES AUXILIARS	1,50	%		0,01271
		COST DIRECTE				1,18646
		DESPESES INDIRECTES	0,00	%		0,00000
		COST EXECUCIÓ MATERIAL				1,18646

PG6 MECANISMES

PG65-

PG65-4843	u	Caixa de mecanismes, per a un element, preu alt, encastada	Rend.: 1,000		3,38	€
			Unitats	Preu	Parcial	Import
Ma d'obra						
A0F-000E	h	Oficial 1a electricista	0,020	/R x 30,41000 =	0,60820	
A01-FEPD	h	Ajudant electricista	0,020	/R x 26,08000 =	0,52160	
				Subtotal:	1,12980	1,12980
Materials						
BG64-07EI	u	Caixa per a mecanismes, per a un element, preu alt	1,000	x 2,23000 =	2,23000	
				Subtotal:	2,23000	2,23000

JUSTIFICACIÓ DE PREUS

Data: 06/03/26

Pàg.: 23

PARTIDES D'OBRA

CODI	UA	DESCRIPCIÓ			PREU
			DESPESES AUXILIARS	1,50 %	0,01695
			COST DIRECTE		3,37675
			DESPESES INDIRECTES	0,00 %	0,00000
			COST EXECUCIÓ MATERIAL		3,37675

PG6 MECANISMES PG6E-

PG6E-77G7	u	Interruptor, de tipus universal, unipolar (1P), 10 AX/250 V, amb tecla, preu alt, encastat	Rend.: 1,000		13,57	€
			Unitats	Preu	Parcial	Import
Ma d'obra						
A0F-000E	h	Oficial 1a electricista	0,150	/R x 30,41000 =	4,56150	
A01-FEPD	h	Ajudant electricista	0,133	/R x 26,08000 =	3,46864	
			Subtotal:		8,03014	8,03014
Materials						
BG69-1NQ9	u	Interruptor, de tipus universal, unipolar (1P), 10 AX/250 V, amb tecla, preu alt, per a encastar	1,000	x 5,42000 =	5,42000	
			Subtotal:		5,42000	5,42000
			DESPESES AUXILIARS	1,50 %		0,12045
			COST DIRECTE			13,57059
			DESPESES INDIRECTES	0,00 %		0,00000
			COST EXECUCIÓ MATERIAL			13,57059

PG6 MECANISMES PG6I-

PG6I-78DA	u	Marc per a mecanisme universal, d'1 element, preu alt, col·locat	Rend.: 1,000		3,70	€
			Unitats	Preu	Parcial	Import
Ma d'obra						
A01-FEPD	h	Ajudant electricista	0,016	/R x 26,08000 =	0,41728	
A0F-000E	h	Oficial 1a electricista	0,030	/R x 30,41000 =	0,91230	
			Subtotal:		1,32958	1,32958
Materials						
BG6D-10B	u	Marc per a mecanisme universal, d'1 element, preu alt	1,000	x 2,35000 =	2,35000	
			Subtotal:		2,35000	2,35000
			DESPESES AUXILIARS	1,50 %		0,01994
			COST DIRECTE			3,69952
			DESPESES INDIRECTES	0,00 %		0,00000
			COST EXECUCIÓ MATERIAL			3,69952

JUSTIFICACIÓ DE PREUS

Data: 06/03/26

Pàg.: 24

PARTIDES D'OBRA

CODI	UA	DESCRIPCIÓ				PREU
PH		INSTAL·LACIONS D'ENLLUMENAT				
PHP		PROJECTORS PER A INTERIORS				
PHP0-						
PHP0-B0AA	u	Projector d'alumini superficial, led de 9 W de potència de la llumenera, amb font d'alimentació, muntat superficialment, interruptor i línia des de punt de connexió existent.	Rend.: 1,000			171,45 €
			Unitats	Preu	Parcial	Import
Ma d'obra						
	A01-FEPD	h	Ajudant electricista	0,150	/R x 26,08000 =	3,91200
	A0F-000E	h	Oficial 1a electricista	0,200	/R x 30,41000 =	6,08200
				Subtotal:		9,99400
Materials						
	BH43-2LYL	u	Projector d'alumini superficial, amb leds, de 9 W de potència de la llumenera, amb font d'alimentació, per a col·locar superficialment	1,000	x 72,61000 =	72,61000
				Subtotal:		72,61000
Partides d'obra						
	PG65-4843	u	Caixa de mecanismes, per a un element, preu alt, encastada	1,000	x 3,37675 =	3,37675
	PG12-DH7C	u	Caixa de derivació quadrada de plàstic, de 90x90 mm, amb grau de protecció IP-40, encastada	1,000	x 7,96348 =	7,96348
	PG2N-EUJG	m	Tub flexible corrugat de PVC, de 16 mm de diàmetre nominal, aïllant i no propagador de la flama, resistència a l'impacte d'1 J, resistència a compressió de 320 N i una rigidesa dielèctrica de 2000 V, muntat encastat	3,500	x 1,24768 =	4,36688
	PG35-DYD4	m	Cable amb conductor de coure de tensió assignada inferior o igual a 450/750 V, de designació H07V-K, construcció segons norma UNE-EN 50525-2-31, unipolar, de secció 1x1,5 mm ² , amb aïllament de PVC, classe de reacció al foc Eca segons la norma UNE-EN 50575, col·locat en tub	10,000	x 1,18646 =	11,86460
	PG6E-77G7	u	Interruptor, de tipus universal, unipolar (1P), 10 AX/250 V, amb tecla, preu alt, encastat	1,000	x 13,57059 =	13,57059
	PG6I-78DA	u	Marc per a mecanisme universal, d'1 element, preu alt, col·locat	1,000	x 3,69952 =	3,69952
	PY04-5T84	u	Formació d'encast per a petits elements a paret de maó massís, amb mitjans manuals, i collat amb guix B1 i acabat lliscat amb guix C6	1,000	x 13,02598 =	13,02598
	PY05-5CIV	m	Obertura de regata en paret de maó massís, amb mitjans manuals i tapada amb guix B1 i acabat lliscat amb guix C6	3,000	x 10,27744 =	30,83232
				Subtotal:		88,70012
			DESPESES AUXILIARS	1,50	%	0,14991
			COST DIRECTE			171,45403
			DESPESES INDIRECTES	0,00	%	0,00000
			COST EXECUCIÓ MATERIAL			171,45403

JUSTIFICACIÓ DE PREUS

Data: 06/03/26

Pàg.: 25

PARTIDES D'OBRA

CODI	UA	DESCRIPCIÓ				PREU	
PQ		EQUIPAMENTS, MOBILIARI I MOBILIARI URBÀ					
PQS		EQUIPAMENTS ESPORTIUS					
PQS5-							
PQS5-HBAA	u	Porteria d'handbol-futbol sala de 3 x 2 metres interior, model abatible. Fabricades segons norma EN 749:2004. Amb perfil de 80 x 80 mm amb franges vermelles i blanques, bastidor del darrere telescòpic. Fabricats en perfil rodó amb plaques per anar ancorat a paviment o a paret, a la part inferior porta acoblades rodes de niló de 100 x 80 mm, ganxos antilesió (no s'inclouen xarxes).	Rend.: 1,000			1.566,53	€
			Unitats	Preu	Parcial	Import	
Ma d'obra							
	A0F-000R	h Oficial 1a muntador	24,000	/R x 30,41000 =	729,84000		
				Subtotal:	729,84000	729,84000	
Materials							
	BQS5-H6VQ	u Porteria handbol-futbol sala traslladable amb bastiment principal de tub d'acer pintat de 80 x 80 mm estructura posterior amb tub circular galvanitzat i xarxa de niló trenat de 3,5 mm. I malla de 100 mm subjectada amb ganxos metàl·lics antilesió segons norma UNE-EN 749, i 2 ancoratges desmuntables per a fixació al paviment	2,000	x 409,22000 =	818,44000		
				Subtotal:	818,44000	818,44000	
				DESPESES AUXILIARS	2,50 %	18,24600	
				COST DIRECTE		1.566,52600	
				DESPESES INDIRECTES	0,00 %	0,00000	
				COST EXECUCIÓ MATERIAL		1.566,52600	
PQS5-HGAA	u	Mòdul de grades reversibles i desplaçables sobre rodes. Model TP SPORT GAREV110 amb seients correguts de polipropilè model G3. Aforament previst aproximat per 12 places. Grades de 2 metres de llargada per 3 files de seients, suport posterior abatible, baranes laterals. L'alçada un cop posada en situació de transport 1985 mm que es ideal per a guardar en els magatzems, ja que la seva alçada un cop donada la volta permet el seu pas pels diversos buits de les portes (alçada mínima portes de pas 2000 mm). Plataformes i graons en contraplacat tipus WBP de 18 mm de gruix antilliscant. Tots els elements metàl·lics aniran galvanitzats en calent per protegir contra els agents atmosfèrics. Contraplacat de plataformes de pas amb un acabat superior gravat antilliscant i pintat color marró vermellós.	Rend.: 1,000			1.519,76	€
			Unitats	Preu	Parcial	Import	
Ma d'obra							
	A0F-000R	h Oficial 1a muntador	22,500	/R x 30,41000 =	684,22500		
				Subtotal:	684,22500	684,22500	
Materials							
	BQS5-H6AA	u Mòdul de grades reversibles i desplaçables sobre rodes	1,000	x 818,43000 =	818,43000		
				Subtotal:	818,43000	818,43000	

JUSTIFICACIÓ DE PREUS

Data: 06/03/26

Pàg.: 26

PARTIDES D'OBRA

CODI	UA	DESCRIPCIÓ			PREU
		DESPESES AUXILIARS	2,50	%	17,10563
		COST DIRECTE			1.519,76063
		DESPESES INDIRECTES	0,00	%	0,00000
		COST EXECUCIÓ MATERIAL			1.519,76063

PY AJUDES DEL RAM DE PALETA
 PY0 AJUDES DEL RAM DE PALETA
 PY04-

PY04-5T84	u	Formació d'encast per a petits elements a paret de maó massís, amb mitjans manuals, i collat amb guix B1 i acabat lliscat amb guix C6	Rend.: 1,000		13,03	€
			Unitats	Preu	Parcial	Import
Ma d'obra						
A0F-000T	h	Oficial 1a paleta	0,250	/R x 29,42000 =	7,35500	
A0D-0007	h	Manobre	0,220	/R x 24,55000 =	5,40100	
					Subtotal:	12,75600
Materials						
B059-06FO	kg	Guix de designació B1/20/2, segons la norma UNE-EN 13279-1	0,505	x 0,15000 =	0,07575	
B059-06FN	kg	Guix de designació C6/20/2, segons la norma UNE-EN 13279-1	0,0051	x 0,14000 =	0,00071	
B011-05ME	m3	Aigua	0,001	x 2,18000 =	0,00218	
					Subtotal:	0,07864
		DESPESES AUXILIARS	1,50	%		0,19134
		COST DIRECTE				13,02598
		DESPESES INDIRECTES	0,00	%		0,00000
		COST EXECUCIÓ MATERIAL				13,02598

PY0 AJUDES DEL RAM DE PALETA
 PY05-

PY05-5CIV	m	Obertura de regata en paret de maó massís, amb mitjans manuals i tapada amb guix B1 i acabat lliscat amb guix C6	Rend.: 1,000		10,28	€
			Unitats	Preu	Parcial	Import
Ma d'obra						
A0D-0007	h	Manobre	0,250	/R x 24,55000 =	6,13750	
A0F-000T	h	Oficial 1a paleta	0,120	/R x 29,42000 =	3,53040	
					Subtotal:	9,66790
Materials						
B059-06FO	kg	Guix de designació B1/20/2, segons la norma UNE-EN 13279-1	3,030	x 0,15000 =	0,45450	
B059-06FN	kg	Guix de designació C6/20/2, segons la norma UNE-EN 13279-1	0,0404	x 0,14000 =	0,00566	
B011-05ME	m3	Aigua	0,002	x 2,18000 =	0,00436	

JUSTIFICACIÓ DE PREUS

Data: 06/03/26

Pàg.: 27

PARTIDES D'OBRA

CODI	UA	DESCRIPCIÓ		PREU
			Subtotal:	0,46452
				0,46452
		DESPESES AUXILIARS	1,50 %	0,14502
		COST DIRECTE		10,27744
		DESPESES INDIRECTES	0,00 %	0,00000
		COST EXECUCIÓ MATERIAL		10,27744

QUADRE DE PREUS NÚMERO 1

CODI	UA	DESCRIPCIÓ	PREU	
P		PARTIDES D'OBRA I CONJUNTS		
P2		DEMOLICIONS, ENDERROCS, MOVIMENTS DE TERRES I GESTIÓ DE RESIDUS		
P21		ENDERROCS, DEMOLICIONS, ARRENCADES, REPICATS I DESMUNTATGES		
P214		DESMUNTATGES O ENDERROCS D'ELEMENTS DE CONSTRUCCIÓ		
P2142-		ARRENCADA I REPICAT DE REVESTIMENTS		
P2142-4RAA	m2	Arrencada d'aplatat de fusta en llistons, amb mitjans manuals i càrrega manual de runa sobre camió o contenidor, transport a abocador autoritzat efectuant la gestió de residus mitjançant empresa gestora de residus (SIS EUROS AMB SETANTA-TRES CÈNTIMS)	6,73	€
P2143-		ARRENCADA DE PAVIMENTS I SOLERES		
P2143-4RAA	m2	Desmuntatge dels 2 paviments existents i retirada del mateixos a abocador autoritzat efectuant la gestió de residus mitjançant empresa gestora de residus. (SIS EUROS AMB QUARANTA-VUIT CÈNTIMS)	6,48	€
P21Q		DESMUNTATGES O ENDERROCS D'EQUIPAMENTS		
P21Q3-		RETIRADA D'EQUIPAMENTS FIXOS ESPORTIUS (D)		
P21Q3-HBAA	pa	Desmuntatge de grada existent i retirar a abocador autoritzat efectuant la corresponent gestió de residus. (DOS MIL DOS-CENTS DISSET EUROS AMB SETANTA-DOS CÈNTIMS)	2.217,72	€
P6		TANCAMENTS I DIVISÒRIES		
P65		TANCAMENTS I DIVISÒRIES DE GUIX LAMINAT		
P655-		ENVÀ DE PLAQUES DE GUIX LAMINAT AMB AÏLLAMENT DE PLAQUES SEMIRÍGIDES DE LLANA DE VIDRE		
P655-13EAA	m2	Envà de plaques cimentoses lleugeres per estructura doble reforçada en H amb perfil·leria de planxa d'acer galvanitzat, muntants cada 400 mm de 48 mm d'amplària i canals de 48 mm d'amplària, 1 placa amb duresa superficial (I) de 15 mm de gruix en cada cara, fixades mecànicament i aïllament de plaques de llana mineral de vidre de resistència tèrmica $\geq 1,1429 \text{ m}^2\cdot\text{K/W}$ (SEIXANTA-QUATRE EUROS AMB DOS CÈNTIMS)	64,02	€
P7		IMPERMEABILITZACIONS, AÏLLAMENTS I FORMACIÓ DE JUNTS		
P78		IMPERMEABILITZACIÓ AMB PRODUCTES AMORFS		
P787-		IMPERMEABILITZACIÓ AMB POLIUREA BICOMPONENT		
P787-1261D	m2	Sistema d'impermeabilització amb membrana contínua de poliurea bicomponent 100% pura amb protector a la intempèrie, d'1,4 mm de gruix, amb preparació de la superfície amb polit mecànic i aspirat de la pols, aplicació d'emprimació específica i aplicació de membrana de poliurea bicomponent en calent, aplicat sobre suport de formigó (DISSET EUROS)	17,00	€

QUADRE DE PREUS NÚMERO 1

CODI	UA	DESCRIPCIÓ	PREU	
P7C		AÏLLAMENTS TÈRMICS, ACÚSTICS I FONOAORSORBENTS		
P7CR		AÏLLAMENTS ACÚSTICS		
P7CR2-		AÏLLAMENT AMB FELTRE MULTICAPA I LÀMINA DE BETUM ELASTOMÈRIC		
P7CR2-C539	m2	Aïllament amb feltre multicapa amb 1 capa de material tèxtil i 1 capa de làmina de betum elastomèric, de 20 mm de gruix 4,2 kg/m2 de pes, amb un índex d'aïllament acústic aparent RA 24 dB(A, col·locat amb adhesiu de formulació específica (NOU EUROS AMB SEIXANTA-SET CÈNTIMS)	9,67	€
P8		REVESTIMENTS		
P86		REVESTIMENTS DECORATIUS		
P866-		REVESTIMENT AMB TAULER DE FIBRES DE FUSTA FABRICAT PEL PROCÈS SEC (MDF) (D)		
P866-HARA	m2	Revestiment vertical a més de 3,00 m d'alçària, amb tauler de fibres de fusta i resines sintètiques fabricat per procés sec MDF, de 19 mm de gruix $i \geq 800$ kg/m3 de densitat, per a ambient sec segons UNE-EN 622-5, reacció al foc B-s2, do, amb perforacions de 10 mm de diàmetre, formant retícula de 80x80 mm en un 25% de la superfície, acabat pintat a l'esmalt sintètic, amb una capa segelladora i dues d'acabat color RAL 7001. Treballat al taller, adherit sobre enllatat de fusta de pi de 4x4 hidròfug. (CENT TRENTA-TRES EUROS AMB NORANTA-TRES CÈNTIMS)	133,93	€
P866-HARO	m2	Revestiment vertical a més de 3,00 m d'alçària, amb tauler de fibres de fusta i resines sintètiques fabricat per procés sec MDF, de 19 mm de gruix $i \geq 800$ kg/m3 de densitat, per a ambient sec segons UNE-EN 622-5, reacció al foc B-s2, do, acabat pintat a l'esmalt sintètic, amb una capa segelladora i dues d'acabat color RAL 7001. Treballat al taller, adherit sobre enllatat de fusta de pi de 4x4 hidròfug. (CENT TRENTA EUROS)	130,00	€
P9		FERMS I PAVIMENTS		
P93		BASES, SOLERES I RECRESQUES		
P93I-		RECRESQUA I ANIVELLAMENT DEL SUPORT AMB PASTA AUTOANIVELLANT		
P93I-I1AA	m2	Recrescuda i anivellament del suport de 5 mm de gruix, amb pasta autoanivellant de ciment tipus CT-C30-F5-A12 segons UNE-EN 13813, aplicada manualment (UN EUROS AMB NORANTA-VUIT CÈNTIMS)	1,98	€
P9G		PAVIMENTS DE FORMIGÓ		
P9GJ-		REPARACIÓ DE PAVIMENT DE FORMIGÓ (D)		
P9GJ-HBOP	u	Reparació de petit forat (0,5 a 1,5 dm3) en paviment de formigó de zona esportiva, previ sanejat de la zona afectada i neteja amb aire a pressió, i aplicació de morter de reparació polimèric, tixotròpic de retracció controlada (DINOU EUROS AMB NORANTA-QUATRE CÈNTIMS)	19,94	€

QUADRE DE PREUS NÚMERO 1

CODI	UA	DESCRIPCIÓ	PREU
P9GJ-HBOS	m	Segellat de fissures en paviment de formigó de zona esportiva, amb sanejat dels llavis, neteja de la fissura amb aire a pressió, i aplicació de massilla de poliuretà amb una pistola d'injecció manual (VINT-I-CINC EUROS AMB CINQUANTA CÈNTIMS)	25,50 €
P9K		TRACTAMENTS SUPERFICIALS	
P9K5-		TRACTAMENT SUPERFICIAL AMB PINTURA (D)	
P9K5-HCAP	m2	Revestiment continu protector i decoratiu amb resina epoxi-acrílica bicomponent d'alt rendiment, tipus MAPECOAT TNS EXTREME de Mapei o equivalent, sobre suport preparat mitjançant tractament mecànic amb màquina satèl·lit amb eines diamantades, amb aplicació d'una capa d'imprimació i dues capes de resina, segons especificacions del fabricant. Inclou preparació del suport, subministrament i aplicació dels materials, mitjans auxiliars i neteja. (TRENTA-DOS EUROS)	32,00 €
P9K5-HCAR	m2	Pintat superficial protector i decoratiu amb pintura bicomponent de resines epoxi en base aquosa, de color a escollir per la Direcció Facultativa, aplicat sobre suport prèviament net i preparat, amb una capa d'imprimació i segellat i dues capes d'acabat aplicades amb pistola a pressió, amb un consum total aproximat de 0,60 kg/m². Inclou neteja prèvia del suport, subministrament i aplicació dels materials, mitjans auxiliars i neteja final. (DISSET EUROS)	17,00 €
P9T		PAVIMENTS PER A PISTES ESPORTIVES	
P9T1-		PAVIMENT DE PVC PER A SUPERFÍCIES ESPORTIVES	
P9T1-B1AA	m2	Subministrament i col·locació de paviment vinílic heterogeni model OMNISPORT ACTIVE + de la firma Tarkett o equivalent, fabricat segons les normes ISO 9001, ISO 14001, ISO 50001 i OHSAS 18001, en rotllos de 8,1 mm de gruix, amb un pes total de 4,760 kg/m². Els rotllos tindran una amplada mínima de 2 metres. El material ofereix el mateix estampat d'acabat tant en els colors llisos com en els colors amb acabat de fusta. El paviment presenta una capa d'ús de PVC pur de 0,7 mm reforçada amb poliuretà fotoreticulat UV TopClean XP aplicat en fàbrica. El paviment vinílic esportiu està reforçat amb una capa de fibra de vidre no teixida combinada amb una base d'escuma de cel·les tancades d'alta densitat. La base d'escuma està altament gravada per reforçar l'efecte de succió sobre la solera. El paviment esportiu té una classificació al foc Cf1-S1 segons la norma EN 13501-1, una absorció d'impacte P2 >35 % segons la norma EN 14808, un rebot de la pilota = 95 % segons la norma EN 12235, una deformació vertical < 3 mm segons la norma EN 14809, una fricció compresa entre 80-110 segons la norma EN 13036-4, absència de formaldehid segons les normes EN 717-1 / EN 717-2 i absència de pentaclorofenol segons la norma EN 12673. Resistència a l'impacte idònia segons la norma EN 1517. La resistència al punxonament estàtic serà inferior a 0,20 mm i l'estabilitat dimensional inferior al 0,10 % segons EN ISO 23999. La resistència al desgast ha de ser <0,108 g segons EN ISO 5470-1. El paviment està construït sobre una base calandrada feta amb materials reciclats de vinil. El producte ha de ser 100 % reciclable. Els sobrants nets de les instal·lacions es poden recollir, reciclar i reutilitzar per a una nova producció de paviments mitjançant el programa ReStart o similar. El paviment seleccionat està cobert per una declaració ambiental de producte (EPD), mitjançant la qual es verifica per part d'un tercer, entre altres indicadors, la petjada de carboni del paviment durant tot el seu cicle de vida. La taxa d'emissions de compostos orgànics volàtils a l'aire és molt baixa, mesurada després de 28 dies segons la norma EN 16516. Les emissions són properes a zero (límit de quantificació). Els valors d'emissions de TVOC, TSVOC i formaldehid són inferiors a 10 µg/m³. El producte no ha de generar cap malaltia relacionada amb l'asma ni les al·lèrgies i ha d'estar certificat i cobert pel segell d'aprovació Allergy UK que així ho acrediti. El paviment seleccionat ha d'estar cobert per una declaració del risc del material i dels seus components fins al 0,01 % en pes, assegurant així el compliment més enllà dels requisits REACH mitjançant una declaració de salut del material (MHS). El paviment està certificat sota la norma EN 14904 per a superfícies esportives d'interior. El producte ha d'estar certificat per la Federació Internacional de Basquet (FIBA). (QUARANTA-CINC EUROS AMB TRENTA-SET CÈNTIMS)	45,37 €

QUADRE DE PREUS NÚMERO 1

CODI	UA	DESCRIPCIÓ	PREU
P9U	SÒCOLS		
P9U9-	SÒCOLS DE MATERIAL SINTÈTIC, COL-LOCAT		
P9U9-6YAA	m	Col.locació de sòcol perimetral de DM retxapat amb fusta de faig (QUINZE EUROS AMB SETANTA-VUIT CÈNTIMS)	15,78 €
P9Z	ELEMENTS ESPECIALS PER A PAVIMENTS		
P9Z4-	BASE D'ANIVELLAMENT I TRANSICIÓ PER A PAVIMENT		
P9Z4-50AA	m2	Làmina separadora i antihumitat de PVC amb armadura de fibra de vidre, d'1,3 mm de gruix aproximat, amb relleu tipus botons per a ventilació del suport, col·locada sobre el paviment base abans del paviment acabat. Inclou subministrament, col·locació amb solapes, retalls, ajustos i mitjans auxiliars. (QUATRE EUROS)	4,00 €
P9ZD-	TAPAJUNTS DE PAVIMENT		
P9ZD-4ZAA	m	Pletines metàl·liques de xapa galvanitzada per rematar unions on hi hagi canvi de paviment (especialment zona de portes) (VINT-I-SET EUROS)	27,00 €
PA	TANCAMENTS I DIVISÒRIES PRACTICABLES		
PAD	TANCAMENTS PRACTICABLES DE PLANXA D'ACER		
PAD0-	PORTA DE PLANXA D'ACER, COL·LOCADA		
PAD0-61AA	u	Porta de planxa d'acer galvanitzat per a revestir, una fulla batent, per a un buit d'obra de 174x111 cm, amb reixeta de ventilació, pany i clau, col·locada (CENT CINQUANTA-SIS EUROS AMB NORANTA-NOU CÈNTIMS)	156,99 €
PB	PROTECCIONS I SENYALITZACIÓ		
PBA	SENYALITZACIÓ HORITZONTAL		
PBA5-	PINTAT DE PISTA ESPORTIVA (D)		
PBA5-H2AA	u	Replanteig, marcatge i pintat de línies per la pràctica de diferents esports segons normativa vigent, efectuats amb pintura especial per a paviments d'exterior. (QUATRE-CENTS CINQUANTA EUROS AMB VUIT CÈNTIMS)	450,08 €
PBA5-HBAA	u	Replanteig, marcatge i pintat de línies per la pràctica de diferents esports segons normativa vigent, efectuats amb pintura especial per a paviments d'exterior. (QUATRE-CENTS CINQUANTA EUROS AMB VUIT CÈNTIMS)	450,08 €

QUADRE DE PREUS NÚMERO 1

CODI	UA	DESCRIPCIÓ	PREU
PG		INSTAL·LACIONS ELÈCTRIQUES, DOMÒTICA, FOTOVOLTAICA I MINIEÒLICA	
PG1		CAIXES I ARMARIS	
PG12-		CAIXA DE DERIVACIÓ QUADRADA, COL·LOCADA	
PG12-DH7C	u	Caixa de derivació quadrada de plàstic, de 90x90 mm, amb grau de protecció IP-40, encastada (SET EUROS AMB NORANTA-SIS CÈNTIMS)	7,96 €
PG2		TUBS, CANALS, SAFATES I COLUMNES PER A MECANISMES	
PG2N-		TUB FLEXIBLE DE MATERIAL PLÀSTIC PER A LA PROTECCIÓ DE CONDUCTORS ELÈCTRICS, COL·LOCAT	
PG2N-EUJG	m	Tub flexible corrugat de PVC, de 16 mm de diàmetre nominal, aïllant i no propagador de la flama, resistència a l'impacte d'1 J, resistència a compressió de 320 N i una rigidesa dielèctrica de 2000 V, muntat encastat (UN EUROS AMB VINT-I-CINC CÈNTIMS)	1,25 €
PG3		CABLES ELÈCTRICS PER A TENSÍO BAIXA I SISTEMES DE DISTRIBUCIÓ ELÈCTRICA	
PG35-		CABLE DE COURE DE 450/750, COL·LOCAT	
PG35-DYD4	m	Cable amb conductor de coure de tensió assignada inferior o igual a 450/750 V, de designació H07V-K, construcció segons norma UNE-EN 50525-2-31, unipolar, de secció 1x1,5 mm ² , amb aïllament de PVC, classe de reacció al foc Eca segons la norma UNE-EN 50575, col·locat en tub (UN EUROS AMB DINOÜ CÈNTIMS)	1,19 €
PG6		MECANISMES	
PG65-		CAIXA PER A MECANISMES, COL·LOCADA	
PG65-4843	u	Caixa de mecanismes, per a un element, preu alt, encastada (TRES EUROS AMB TRENTA-VUIT CÈNTIMS)	3,38 €
PG6E-		INTERRUPTORS I COMMUTADORS, COL·LOCATS	
PG6E-77G7	u	Interruptor, de tipus universal, unipolar (1P), 10 AX/250 V, amb tecla, preu alt, encastat (TRETZE EUROS AMB CINQUANTA-SET CÈNTIMS)	13,57 €
PG6I-		MARC PER A MECANISME ELÈCTRIC, COL·LOCAT	
PG6I-78DA	u	Marc per a mecanisme universal, d'1 element, preu alt, col·locat (TRES EUROS AMB SETANTA CÈNTIMS)	3,70 €
PH		INSTAL·LACIONS D'ENLLUMENAT	
PHP		PROJECTORS PER A INTERIORS	
PHP0-		PROJECTOR PER A INTERIOR AMB LEDS, COL·LOCAT	
PHP0-B0AA	u	Projector d'alumini superficial, led de 9 W de potència de la llumenera, amb font d'alimentació, muntat superficialment, interruptor i línia des de punt de connexió existent. (CENT SETANTA-UN EUROS AMB QUARANTA-CINC CÈNTIMS)	171,45 €

QUADRE DE PREUS NÚMERO 1

CODI	UA	DESCRIPCIÓ	PREU	
PQ		EQUIPAMENTS, MOBILIARI I MOBILIARI URBÀ		
PQS		EQUIPAMENTS ESPORTIUS		
PQS5-		PORTERIA DE HANDBOL O FUTBOL SALA (D)		
PQS5-HBAA	u	Porteria d'handbol-futbol sala de 3 x 2 metres interior, model abatible. Fabricades segons norma EN 749:2004. Amb perfil de 80 x 80 mm amb franges vermelles i blanques, bastidor del darrere telescòpic. Fabricats en perfil rodó amb plaques per anar ancorat a paviment o a paret, a la part inferior porta acoblades rodes de niló de 100 x 80 mm, ganxos antileisió (no s'inclouen xarxes). (MIL CINC-CENTS SEIXANTA-SIS EUROS AMB CINQUANTA-TRES CÈNTIMS)	1.566,53	€
PQS5-HGAA	u	Mòdul de grades reversibles i desplaçables sobre rodes. Model TP SPORT GAREV110 amb seients correguts de polipropilè model G3. Aforament previst aproximat per 12 places. Grades de 2 metres de llargada per 3 files de seients, suport posterior abatible, baranes laterals. L'alçada un cop posada en situació de transport 1985 mm que es ideal per a guardar en els magatzems, ja que la seva alçada un cop donada la volta permet el seu pas pels diversos buits de les portes (alçada mínima portes de pas 2000 mm). Plataformes i graons en contraplacat tipus WBP de 18 mm de gruix antilliscant. Tots els elements metàl·lics aniran galvanitzats en calent per protegir contra els agents atmosfèrics. Contraplacat de plataformes de pas amb un acabat superior gravat antilliscant i pintat color marró vermellós. (MIL CINC-CENTS DINO EUROS AMB SETANTA-SIS CÈNTIMS)	1.519,76	€
PY		AJUDES DEL RAM DE PALETA		
PY0		AJUDES DEL RAM DE PALETA		
PY04-		FORMACIÓ D'ENCAST I COLLAT DE PETIT ELEMENT		
PY04-5T84	u	Formació d'encast per a petits elements a paret de maó massís, amb mitjans manuals, i collat amb guix B1 i acabat lliscat amb guix C6 (TRETZE EUROS AMB TRES CÈNTIMS)	13,03	€
PY05-		OBERTURA I TANCAMENT DE REGATA		
PY05-5CIV	m	Obertura de regata en paret de maó massís, amb mitjans manuals i tapada amb guix B1 i acabat lliscat amb guix C6 (DEU EUROS AMB VINT-I-VUIT CÈNTIMS)	10,28	€

Actuacions de millora del pavelló municipal
Pavelló Poliesportiu Abelardo Vera
Passeig de la Creu de pedra 29
08328 Alella

QUADRE DE PREUS NÚMERO 1

Pàg.: 7

CODI	UA	DESCRIPCIÓ	PREU
-------------	-----------	-------------------	-------------

QUADRE DE PREUS NÚMERO 2

CODI	UA	DESCRIPCIÓ	PREU
P		PARTIDES D'OBRA I CONJUNTS	
P2		DEMOLICIONS, ENDERROCS, MOVIMENTS DE TERRES I GESTIÓ DE RESIDUS	
P21		ENDERROCS, DEMOLICIONS, ARRENCADES, REPICATS I DESMUNTATGES	
P214		DESMUNTATGES O ENDERROCS D'ELEMENTS DE CONSTRUCCIÓ	
P2142-		ARRENCADA I REPICAT DE REVESTIMENTS	
P2142-4RAA	m2	Arrencada d'aplatat de fusta en llistons, amb mitjans manuals i càrrega manual de runa sobre camió o contenidor, transport a abocador autoritzat efectuant la gestió de residus mitjançant empresa gestora de residus	6,73 €
		Altres conceptes	6,73000 €
P2143-		ARRENCADA DE PAVIMENTS I SOLERES	
P2143-4RAA	m2	Desmuntatge dels 2 paviments existents i retirada del mateixos a abocador autoritzat efectuant la gestió de residus mitjançant empresa gestora de residus.	6,48 €
		Altres conceptes	6,48000 €
P21Q		DESMUNTATGES O ENDERROCS D'EQUIPAMENTS	
P21Q3-		RETIRADA D'EQUIPAMENTS FIXOS ESPORTIUS (D)	
P21Q3-HBAA	pa	Desmuntatge de grada existent i retirar a abocador autoritzat efectuant la corresponent gestió de residus.	2.217,72 €
		Altres conceptes	2.217,72000 €
P6		TANCAMENTS I DIVISÒRIES	
P65		TANCAMENTS I DIVISÒRIES DE GUIX LAMINAT	
P655-		ENVÀ DE PLAQUES DE GUIX LAMINAT AMB AÏLLAMENT DE PLAQUES SEMIRÍGIDES DE LLANA DE VIDRE	
P655-13EAA	m2	Envà de plaques cimentoses lleugeres per estructura doble reforçada en H amb perfil·leria de planxa d'acer galvanitzat, muntants cada 400 mm de 48 mm d'amplària i canals de 48 mm d'amplària, 1 placa amb duresa superficial (I) de 15 mm de gruix en cada cara, fixades mecànicament i aïllament de plaques de llana mineral de vidre de resistència tèrmica $\geq 1,1429$ m2-K/W	64,02 €
		B7J6-0GSL Massilla per a junt de plaques de cartró-guix	1,13600 €
		B6B0-1BTM Banda acústica autoadhesiva fins a 50 mm d'amplària per a junts de plaques de guix laminat	0,63920 €
		B6B1-0KK3 Canal de planxa d'acer galvanitzat, en paraments horitzontals amb perfils 48 mm d'amplària	2,55360 €
		B6B1-0KK7 Muntant de planxa d'acer galvanitzat, en paraments verticals amb perfils 48 mm d'amplària	19,25700 €
		B7J1-0SL0 Cinta de paper resistent per a junts de plaques de guix laminat	0,16000 €
		B0AO-07II Tac de niló de 6 a 8 mm de, amb vis	3,36000 €
		B0AQ-07EX Visos, d'acer galvanitzats	0,76800 €
		B0AQ-07GR Visos per a plaques de guix laminat	5,82540 €
		B0CC0-21OR Placa de guix laminat amb duresa superficial (I) i gruix 15 mm, amb vora afinada (BA), segons la norma UNE-EN 520	17,01560 €
		B7C44-0JJ6 Placa semirígida de llana mineral de vidre (MW) per a aïllaments, segons UNE-EN 13162, de gruix 40 mm, amb una conductivitat tèrmica $\leq 0,035$ W/(m·K), resistència tèrmica $\geq 1,1429$ m2-K/W	5,97400 €
		Altres conceptes	7,33120 €

QUADRE DE PREUS NÚMERO 2

CODI	UA	DESCRIPCIÓ	PREU
P7		IMPERMEABILITZACIONS, AÏLLAMENTS I FORMACIÓ DE JUNTS	
P78		IMPERMEABILITZACIÓ AMB PRODUCTES AMORFS	
P787-		IMPERMEABILITZACIÓ AMB POLIUREA BICOMPONENT	
P787-1261D	m2	Sistema d'impermeabilització amb membrana contínua de poliurea bicomponent 100% pura amb protector a la intempèrie, d'1,4 mm de gruix, amb preparació de la superfície amb polit mecànic i aspirat de la pols, aplicació d'emprimació específica i aplicació de membrana de poliurea bicomponent en calent, aplicat sobre suport de formigó	17,00 €
		B8B3-11P0J Revestiment protector a la intempèrie de sistema d'impermeabilització contínua amb poliurea	0,36450 €
		B756-11STO Poliurea bicomponent 100% pura d'aplicació en calent	12,21080 €
		B752-11O46 Imprimació prèvia per a impermeabilitzacions de poliurea bicomponent	1,14975 €
		Altres conceptes	3,27495 €
P7C		AÏLLAMENTS TÈRMICS, ACÚSTICS I FONOABSORBENTS	
P7CR		AÏLLAMENTS ACÚSTICS	
P7CR2-		AÏLLAMENT AMB FELTRE MULTICAPA I LÀMINA DE BETUM ELASTOMÈRIC	
P7CR2-C539	m2	Aïllament amb feltre multicapa amb 1 capa de material tèxtil i 1 capa de làmina de betum elastomèric, de 20 mm de gruix 4,2 kg/m2 de pes, amb un índex d'aïllament acústic aparent RA 24 dbA, col·locat amb adhesiu de formulació específica	9,67 €
		B7CF2-32JS Feltre multicapa amb 1 capa de material tèxtil i 1 capa de làmina de betum elastomèric, de 20 mm de gruix i 4,2 kg/m2 de pes, amb un índex d'aïllament acústic aparent RA 24 dbA	6,27000 €
		B090-06VU Adhesiu d'aplicació a dues cares de cautxú sintètic	1,24080 €
		Altres conceptes	2,15920 €
P8		REVESTIMENTS	
P86		REVESTIMENTS DECORATIUS	
P866-		REVESTIMENT AMB TAULER DE FIBRES DE FUSTA FABRICAT PEL PROCÈS SEC (MDF) (D)	
P866-HARA	m2	Revestiment vertical a més de 3,00 m d'alçària, amb tauler de fibres de fusta i resines sintètiques fabricat per procés sec MDF, de 19 mm de gruix $i \geq 800$ kg/m3 de densitat, per a ambient sec segons UNE-EN 622-5, reacció al foc B-s2, do, amb perforacions de 10 mm de diàmetre, formant retícula de 80x80 mm en un 25% de la superfície, acabat pintat a l'esmalt sintètic, amb una capa segelladora i dues d'acabat color RAL 7001. Treballat al taller, adherit sobre enllatat de fusta de pi de 4x4 hidròfug.	133,93 €
		B891-0P02 Esmalt sintètic	5,56800 €
		B8ZM-0P35 Segelladora	0,87600 €
		B0CU5-H703 Tauler de fibres de fusta i resines sintètiques, de densitat mitjana, ignífug, de 19 mm de gruix, amb perforacions de 10 mm de diàmetre, formant retícula de 80x80 mm	10,28700 €
		B0AK-07AT Clau acer galvanitzat	0,33900 €
		Altres conceptes	116,86000 €
P866-HARO	m2	Revestiment vertical a més de 3,00 m d'alçària, amb tauler de fibres de fusta i resines sintètiques fabricat per procés sec MDF, de 19 mm de gruix $i \geq 800$ kg/m3 de densitat, per a ambient sec segons UNE-EN 622-5, reacció al foc B-s2, do, acabat pintat a l'esmalt sintètic, amb una capa segelladora i dues d'acabat color RAL 7001. Treballat al taller, adherit sobre enllatat de fusta de pi de 4x4 hidròfug.	130,00 €
		B891-0P02 Esmalt sintètic	4,82746 €
		B0AK-07AT Clau acer galvanitzat	0,33900 €
		B0CU5-H703 Tauler de fibres de fusta i resines sintètiques, de densitat mitjana, ignífug, de 19 mm de gruix, amb perforacions de 10 mm de diàmetre, formant retícula de 80x80 mm	8,76300 €
		B8ZM-0P35 Segelladora	0,67014 €
		Altres conceptes	115,40040 €

QUADRE DE PREUS NÚMERO 2

CODI	UA	DESCRIPCIÓ	PREU
P9		FERMS I PAVIMENTS	
P93		BASES, SOLERES I RECRESQUES	
P93I-		RECRESQUA I ANIVELLAMENT DEL SUPORT AMB PASTA AUTOANIVELLANT	
P93I-11AA	m2	Recrescada i anivellament del suport de 5 mm de gruix, amb pasta autoanivellant de ciment tipus CT-C30-F5-A12 segons UNE-EN 13813, aplicada manualment	1,98 €
	B07E-0GH1	Pasta autoanivellant de ciment tipus CT amb classe C30 de resistència a compressió, classe F5 de resistència a flexió i classe A12 de resistència al desgast Böhme, segons UNE-EN 13813, subministrada en sacs	1,53000 €
		Altres conceptes	0,45000 €
P9G		PAVIMENTS DE FORMIGÓ	
P9GJ-		REPARACIÓ DE PAVIMENT DE FORMIGÓ (D)	
P9GJ-HBOP	u	Reparació de petit forat (0,5 a 1,5 dm3) en paviment de formigó de zona esportiva, previ sanejat de la zona afectada i neteja amb aire a pressió, i aplicació de morter de reparació polimèric, tixotròpic de retracció controlada	19,94 €
	B079-06TE	Mortor polimèric de ciment amb resines sintètiques i fibres, tixotròpic i de retracció controlada per a reparació	2,59200 €
		Altres conceptes	17,34800 €
P9GJ-HBOS	m	Segellat de fissures en paviment de formigó de zona esportiva, amb sanejat dels llavis, neteja de la fissura amb aire a pressió, i aplicació de massilla de poliuretà amb una pistola d'injecció manual	25,50 €
	B7JE-0GTI	Massilla per a segellats, d'aplicació amb pistola, de base poliuretà monocomponent	11,65339 €
		Altres conceptes	13,84661 €
P9K		TRACTAMENTS SUPERFICIALS	
P9K5-		TRACTAMENT SUPERFICIAL AMB PINTURA (D)	
P9K5-HCAP	m2	Revestiment continu protector i decoratiu amb resina epoxi-acrílica bicomponent d'alt rendiment, tipus MAPECOAT TNS EXTREME de Mapei o equivalent, sobre suport preparat mitjançant tractament mecànic amb màquina satèl·lit amb eines diamantades, amb aplicació d'una capa d'imprimació i dues capes de resina, segons especificacions del fabricant. Inclou preparació del suport, subministrament i aplicació dels materials, mitjans auxiliars i neteja.	32,00 €
	B896-H59B	Pintura de resines epoxi bicomponent via aigua, per a tractament superficial de paviments	17,84120 €
	B8Z0-0P23	Brea epoxi	2,36628 €
	B017-05MM	Dissolvent universal	1,72956 €
		Altres conceptes	10,06296 €
P9K5-HCAR	m2	Pintat superficial protector i decoratiu amb pintura bicomponent de resines epoxi en base aquosa, de color a escollir per la Direcció Facultativa, aplicat sobre suport prèviament net i preparat, amb una capa d'imprimació i segellat i dues capes d'acabat aplicades amb pistola a pressió, amb un consum total aproximat de 0,60 kg/m². Inclou neteja prèvia del suport, subministrament i aplicació dels materials, mitjans auxiliars i neteja final.	17,00 €
	B896-H59B	Pintura de resines epoxi bicomponent via aigua, per a tractament superficial de paviments	5,29542 €
		Altres conceptes	11,70458 €

QUADRE DE PREUS NÚMERO 2

CODI	UA	DESCRIPCIÓ	PREU
P9T		PAVIMENTS PER A PISTES ESPORTIVES	
P9T1-		PAVIMENT DE PVC PER A SUPERFÍCIES ESPORTIVES	
P9T1-B1AA	m2	Subministrament i col·locació de paviment vinílic heterogeni model OMNISPORT ACTIVE + de la firma Tarkett o equivalent, fabricat segons les normes ISO 9001, ISO 14001, ISO 50001 i OHSAS 18001, en rotllos de 8,1 mm de gruix, amb un pes total de 4,760 kg/m². Els rotllos tindran una amplada mínima de 2 metres. El material ofereix el mateix estampat d'acabat tant en els colors llisos com en els colors amb acabat de fusta. El paviment presenta una capa d'ús de PVC pur de 0,7 mm reforçada amb poliuretà fotoreticulat UV TopClean XP aplicat en fàbrica. El paviment vinílic esportiu està reforçat amb una capa de fibra de vidre no teixida combinada amb una base d'escuma de cel·les tancades d'alta densitat. La base d'escuma està altament gravada per reforçar l'efecte de succió sobre la solera. El paviment esportiu té una classificació al foc Cfl-S1 segons la norma EN 13501-1, una absorció d'impacte P2 >35 % segons la norma EN 14808, un rebot de la pilota = 95 % segons la norma EN 12235, una deformació vertical < 3 mm segons la norma EN 14809, una fricció compresa entre 80-110 segons la norma EN 13036-4, absència de formaldehid segons les normes EN 717-1 / EN 717-2 i absència de pentaclorofenol segons la norma EN 12673. Resistència a l'impacte idònia segons la norma EN 1517. La resistència al punxonament estàtic serà inferior a 0,20 mm i l'estabilitat dimensional inferior al 0,10 % segons EN ISO 23999. La resistència al desgast ha de ser <0,108 g segons EN ISO 5470-1. El paviment està construït sobre una base calandrada feta amb materials reciclats de vinil. El producte ha de ser 100 % reciclable. Els sobrants nets de les instal·lacions es poden recollir, reciclar i reutilitzar per a una nova producció de paviments mitjançant el programa ReStart o similar. El paviment seleccionat està cobert per una declaració ambiental de producte (EPD), mitjançant la qual es verifica per part d'un tercer, entre altres indicadors, la petjada de carboni del paviment durant tot el seu cicle de vida. La taxa d'emissions de compostos orgànics volàtils a l'aire és molt baixa, mesurada després de 28 dies segons la norma EN 16516. Les emissions són properes a zero (límit de quantificació). Els valors d'emissions de TVOC, TSVOC i formaldehid són inferiors a 10 µg/m³. El producte no ha de generar cap malaltia relacionada amb l'asma ni les al·lèrgies i ha d'estar certificat i cobert pel segell d'aprovació Allergy UK que així ho acredita. El paviment seleccionat ha d'estar cobert per una declaració del risc del material i dels seus components fins al 0,01 % en pes, assegurant així el compliment més enllà dels requisits REACH mitjançant una declaració de salut del material (MHS). El paviment està certificat sota la norma EN 14904 per a superfícies esportives d'interior. El producte ha d'estar certificat per la Federació Internacional de Basquet (FIBA).	45,37 €
		B9T0-1GDM Revestiment de superfície esportiva de PVC amb capa d'escuma, en rotlle, amb un gruix de 8 a 10 mm, una absorció a l'impacte del 35 a 45 % segons UNE-EN 14808 i una reacció al foc Cfl-s1	41,48550 €
		B091-06VH Adhesiu en dispersió aquosa	1,18755 €
		B9P6-0ISZ Cordó de PVC de 4 mm de	0,10560 €
		Altres conceptes	2,59135 €
P9U		SÒCOLS	
P9U9-		SÒCOLS DE MATERIAL SINTÈTIC, COL·LOCAT	
P9U9-6YAA	m	Col·locació de sòcol perimetral de DM retxapat amb fusta de faig	15,78 €
		B091-06VG Adhesiu de PVC	0,38545 €
		B9U4-1KZ7 Sòcol de PVC imitant la fusta, de 60 mm d'alçària	2,70300 €
		Altres conceptes	12,69155 €
P9Z		ELEMENTS ESPECIALS PER A PAVIMENTS	
P9Z4-		BASE D'ANIVELLAMENT I TRANSICIÓ PER A PAVIMENT	
P9Z4-50AA	m2	Làmina separadora i antihumitat de PVC amb armadura de fibra de vidre, d'1,3 mm de gruix aproximat, amb relleu tipus botons per a ventilació del suport, col·locada sobre el paviment base abans del paviment acabat. Inclou subministrament, col·locació amb solapes, retalls, ajustos i mitjans auxiliars.	4,00 €
		B07D-CVVV Morter sintètic epoxi de resines epoxi	3,32992 €
		Altres conceptes	0,67008 €

QUADRE DE PREUS NÚMERO 2

CODI	UA	DESCRIPCIÓ	PREU	
P9ZD- TAPAJUNTS DE PAVIMENT				
P9ZD-4ZAA	m	Pletines metàl·liques de xapa galvanitzada per rematar unions on hi hagi canvi de paviment (especialment zona de portes)	27,00	€
		B075-06T4 Morter d'anivellament	0,00260	€
		B0AP-07IX Tac d'acer de d 10 mm, amb cargol, volandera i femella	7,20000	€
		B9Z2-0J12 Perfil per a altes sol·licitacions, de neoprè i suport d'alumini, per a junts de paviment de 90 mm d'amplària mitjana, per a col·locar prèviament el suport	12,62700	€
		Altres conceptes	7,17040	€
PA TANCAMENTS I DIVISÒRIES PRACTICABLES				
PAD TANCAMENTS PRACTICABLES DE PLANXA D'ACER				
PAD0- PORTA DE PLANXA D'ACER, COL·LOCADA				
PAD0-61AA	u	Porta de planxa d'acer galvanitzat per a revestir, una fulla batent, per a un buit d'obra de 174x111 cm, amb reixeta de ventilació, pany i clau, col·locada	156,99	€
		BAD0-16WT Porta de planxa d'acer galvanitzat una fulla batent, per a un buit d'obra de 215x90 cm, amb reixeta de ventilació, pany i clau	152,09000	€
		Altres conceptes	4,90000	€
PB PROTECCIONS I SENYALITZACIÓ				
PBA SENYALITZACIÓ HORIZONTAL				
PBA5- PINTAT DE PISTA ESPORTIVA (D)				
PBA5-H2AA	u	Replanteig, marcatge i pintat de línies per la pràctica de diferents esports segons normativa vigent, efectuats amb pintura especial per a paviments d'exterior.	450,08	€
		B891-0P01 Esmalt de poliuretà d'un u component	81,13000	€
		B017-05MM Dissolvent universal	16,61400	€
		Altres conceptes	352,33600	€
PBA5-HBAA	u	Replanteig, marcatge i pintat de línies per la pràctica de diferents esports segons normativa vigent, efectuats amb pintura especial per a paviments d'exterior.	450,08	€
		B017-05MM Dissolvent universal	16,61400	€
		B891-0P01 Esmalt de poliuretà d'un u component	81,13000	€
		Altres conceptes	352,33600	€
PG INSTAL·LACIONS ELÈCTRIQUES, DOMÒTICA, FOTOVOLTAICA I MINIEÒLICA				
PG1 CAIXES I ARMARIS				
PG12- CAIXA DE DERIVACIÓ QUADRADA, COL·LOCADA				
PG12-DH7C	u	Caixa de derivació quadrada de plàstic, de 90x90 mm, amb grau de protecció IP-40, encastada	7,96	€
		BG12-0G6T Caixa de derivació quadrada de plàstic, de 90x90 mm, amb grau de protecció IP-40 i per a encastar	2,01000	€
		Altres conceptes	5,95000	€

QUADRE DE PREUS NÚMERO 2

CODI	UA	DESCRIPCIÓ	PREU
PG2		TUBS, CANALS, SAFATES I COLUMNES PER A MECANISMES	
PG2N-		TUB FLEXIBLE DE MATERIAL PLÀSTIC PER A LA PROTECCIÓ DE CONDUCTORS ELÈCTRICS, COL·LOCAT	
PG2N-EUJG	m	Tub flexible corrugat de PVC, de 16 mm de diàmetre nominal, aïllant i no propagador de la flama, resistència a l'impacte d'1 J, resistència a compressió de 320 N i una rigidesa dielèctrica de 2000 V, muntat encastat	1,25 €
		BG2Q-1KST Tub flexible corrugat de PVC, de 16 mm de diàmetre nominal, aïllant i no propagador de la flama, resistència a l'impacte d'1 J, resistència a compressió de 320 N i una rigidesa dielèctrica de 2000 V	0,22440 €
		Altres conceptes	1,02560 €
PG3		CABLES ELÈCTRICS PER A TENSIO BAIXA I SISTEMES DE DISTRIBUCIÓ ELÈCTRICA	
PG35-		CABLE DE COURE DE 450/750, COL·LOCAT	
PG35-DYD4	m	Cable amb conductor de coure de tensió assignada inferior o igual a 450/750 V, de designació H07V-K, construcció segons norma UNE-EN 50525-2-31, unipolar, de secció 1x1,5 mm2, amb aïllament de PVC, classe de reacció al foc Eca segons la norma UNE-EN 50575, col·locat en tub	1,19 €
		BG35-06EF Cable amb conductor de coure de tensió assignada inferior o igual a 450/750 V, de designació H07V-K, construcció segons norma UNE-EN 50525-2-31, unipolar, de secció 1x1,5 mm2, amb aïllament de PVC, classe de reacció al foc Eca segons la norma UNE-EN 50575	0,32640 €
		Altres conceptes	0,86360 €
PG6		MECANISMES	
PG65-		CAIXA PER A MECANISMES, COL·LOCADA	
PG65-4843	u	Caixa de mecanismes, per a un element, preu alt, encastada	3,38 €
		BG64-07EI Caixa per a mecanismes, per a un element, preu alt	2,23000 €
		Altres conceptes	1,15000 €
PG6E-		INTERRUPTORS I COMMUTADORS, COL·LOCATS	
PG6E-77G7	u	Interruptor, de tipus universal, unipolar (1P), 10 AX/250 V, amb tecla, preu alt, encastat	13,57 €
		BG69-1NQ9 Interruptor, de tipus universal, unipolar (1P), 10 AX/250 V, amb tecla, preu alt, per a encastar	5,42000 €
		Altres conceptes	8,15000 €
PG6I-		MARC PER A MECANISME ELÈCTRIC, COL·LOCAT	
PG6I-78DA	u	Marc per a mecanisme universal, d'1 element, preu alt, col·locat	3,70 €
		BG6D-1OBM Marc per a mecanisme universal, d'1 element, preu alt	2,35000 €
		Altres conceptes	1,35000 €

QUADRE DE PREUS NÚMERO 2

CODI	UA	DESCRIPCIÓ	PREU
PH		INSTAL·LACIONS D'ENLLUMENAT	
PHP		PROJECTORS PER A INTERIORS	
PHP0-		PROJECTOR PER A INTERIOR AMB LEDS, COL·LOCAT	
PHP0-B0AA	u	Projector d'alumini superficial, led de 9 W de potència de la llumenera, amb font d'alimentació, muntat superficialment, interruptor i línia des de punt de connexió existent.	171,45 €
		PY04-5T84 Formació d'encast per a petits elements a paret de maó massís, amb mitjans manuals, i collat amb guix B1 i acabat lliscat amb guix C6	13,02598 €
		BH43-2LYL Projector d'alumini superficial, amb leds, de 9 W de potència de la llumenera, amb font d'alimentació, per a col·locar superficialment	72,61000 €
		PY05-5CIV Obertura de regata en paret de maó massís, amb mitjans manuals i tapada amb guix B1 i acabat lliscat amb guix C6	30,83232 €
		PG6I-78DA Marc per a mecanisme universal, d'1 element, preu alt, col·locat	3,69952 €
		PG6E-77G7 Interruptor, de tipus universal, unipolar (1P), 10 AX/250 V, amb tecla, preu alt, encastat	13,57059 €
		PG35-DYD4 Cable amb conductor de coure de tensió assignada inferior o igual a 450/750 V, de designació H07V-K, construcció segons norma UNE-EN 50525-2-31, unipolar, de secció 1x1,5 mm ² , amb aïllament de PVC, classe de reacció al foc Eca segons la norma UNE-EN 50575, col·locat en tub	11,86460 €
		PG2N-EUJG Tub flexible corrugat de PVC, de 16 mm de diàmetre nominal, aïllant i no propagador de la flama, resistència a l'impacte d'1 J, resistència a compressió de 320 N i una rigidesa dielèctrica de 2000 V, muntat encastat	4,36688 €
		PG12-DH7C Caixa de derivació quadrada de plàstic, de 90x90 mm, amb grau de protecció IP-40, encastada	7,96348 €
		PG65-4843 Caixa de mecanismes, per a un element, preu alt, encastada	3,37675 €
		Altres conceptes	10,13988 €
PQ		EQUIPAMENTS, MOBILIARI I MOBILIARI URBÀ	
PQS		EQUIPAMENTS ESPORTIUS	
PQS5-		PORTERIA DE HANDBOL O FUTBOL SALA (D)	
PQS5-HBAA	u	Porteria d'handbol-futbol sala de 3 x 2 metres interior, model abatible. Fabricades segons norma EN 749:2004. Amb perfil de 80 x 80 mm amb franges vermelles i blanques, bastidor del darrere telescòpic. Fabricats en perfil rodó amb plaques per anar ancorat a paviment o a paret, a la part inferior porta acoblades rodes de niló de 100 x 80 mm, ganxos antileisió (no s'inclouen xarxes).	1.566,53 €
		BQS5-H6VQ Porteria handbol-futbol sala traslladable amb bastiment principal de tub d'acer pintat de 80 x 80 mm estructura posterior amb tub circular galvanitzat i xarxa de niló trenat de 3,5 mm. I malla de 100 mm subjectada amb ganxos metàl·lics antileisió segons norma UNE-EN 749, i 2 ancoratges desmuntables per a fixació al paviment	818,44000 €
		Altres conceptes	748,09000 €
PQS5-HGAA	u	Mòdul de grades reversibles i desplaçables sobre rodes. Model TP SPORT GAREV110 amb seients correguts de polipropilè model G3. Aforament previst aproximat per 12 places. Grades de 2 metres de llargada per 3 files de seients, suport posterior abatible, baranes laterals. L'alçada un cop posada en situació de transport 1985 mm que es ideal per a guardar en els magatzems, ja que la seva alçada un cop donada la volta permet el seu pas pels diversos buits de les portes (alçada mínima portes de pas 2000 mm). Plataformes i graons en contraplacat tipus WBP de 18 mm de gruix antilliscant. Tots els elements metàl·lics aniran galvanitzats en calent per protegir contra els agents atmosfèrics. Contraplacat de plataformes de pas amb un acabat superior gravat antilliscant i pintat color marró vermellós.	1.519,76 €
		BQS5-H6AA Mòdul de grades reversibles i desplaçables sobre rodes	818,43000 €
		Altres conceptes	701,33000 €

QUADRE DE PREUS NÚMERO 2

CODI	UA	DESCRIPCIÓ	PREU
PY		AJUDES DEL RAM DE PALETA	
PY0		AJUDES DEL RAM DE PALETA	
PY04-		FORMACIÓ D'ENCAST I COLLAT DE PETIT ELEMENT	
PY04-5T84	u	Formació d'encast per a petits elements a paret de maó massís, amb mitjans manuals, i collat amb guix B1 i acabat lliscat amb guix C6	13,03 €
		B059-06FO Guix de designació B1/20/2, segons la norma UNE-EN 13279-1	0,07575 €
		B059-06FN Guix de designació C6/20/2, segons la norma UNE-EN 13279-1	0,00071 €
		B011-05ME Aigua	0,00218 €
		Altres conceptes	12,95136 €
PY05-		OBERTURA I TANCAMENT DE REGATA	
PY05-5CIV	m	Obertura de regata en paret de maó massís, amb mitjans manuals i tapada amb guix B1 i acabat lliscat amb guix C6	10,28 €
		B011-05ME Aigua	0,00436 €
		B059-06FO Guix de designació B1/20/2, segons la norma UNE-EN 13279-1	0,45450 €
		B059-06FN Guix de designació C6/20/2, segons la norma UNE-EN 13279-1	0,00566 €
		Altres conceptes	9,81548 €

PRESSUPOST

Obra 01 Pressupost 2601
 Capítol 01 Renovació paviments exteriors

NUM.	CODI	UA	DESCRIPCIÓ	PREU	AMIDAMENT	IMPORT
1	P9GJ-HBOP	u	Reparació de petit forat (0,5 a 1,5 dm3) en paviment de formigó de zona esportiva, previ sanejat de la zona afectada i neteja amb aire a pressió, i aplicació de morter de reparació polimèric, tixotròpic de retracció controlada	19,94	30,000	598,20
2	P9GJ-HBOS	m	Segellat de fissures en paviment de formigó de zona esportiva, amb sanejat dels llavis, neteja de la fissura amb aire a pressió, i aplicació de massilla de poliuretà amb una pistola d'injecció manual	25,50	60,000	1.530,00
3	P9K5-HCAP	m2	Revestiment continu protector i decoratiu amb resina epoxi-acrílica bicomponent d'alt rendiment, tipus MAPECOAT TNS EXTREME de Mapei o equivalent, sobre suport preparat mitjançant tractament mecànic amb màquina satèl·lit amb eines diamantades, amb aplicació d'una capa d'imprimació i dues capes de resina, segons especificacions del fabricant. Inclou preparació del suport, subministrament i aplicació dels materials, mitjans auxiliars i neteja.	32,00	1.220,000	39.040,00
4	P9K5-HCAR	m2	Pintat superficial protector i decoratiu amb pintura bicomponent de resines epoxi en base aquosa, de color a escollir per la Direcció Facultativa, aplicat sobre suport prèviament net i preparat, amb una capa d'imprimació i segellat i dues capes d'acabat aplicades amb pistola a pressió, amb un consum total aproximat de 0,60 kg/m². Inclou neteja prèvia del suport, subministrament i aplicació dels materials, mitjans auxiliars i neteja final.	17,00	310,000	5.270,00
5	P787-1261D	m2	Sistema d'impermeabilització amb membrana contínua de poliurea bicomponent 100% pura amb protector a la intempèrie, d'1,4 mm de gruix, amb preparació de la superfície amb polit mecànic i aspirat de la pols, aplicació d'emprimació específica i aplicació de membrana de poliurea bicomponent en calent, aplicat sobre suport de formigó	17,00	40,000	680,00
6	PBA5-H2AA	u	Replanteig, marcatge i pintat de línies per la pràctica de diferents esports segons normativa vigent, efectuats amb pintura especial per a paviments d'exterior.	450,08	11,000	4.950,88
TOTAL	Capítol		01.01			52.069,08

Obra 01 Pressupost 2601
 Capítol 02 Renovació paviment pista interior

NUM.	CODI	UA	DESCRIPCIÓ	PREU	AMIDAMENT	IMPORT
1	P2143-4RAA	m2	Desmuntatge dels 2 paviments existents i retirada del mateixos a abocador autoritzat efectuant la gestió de residus mitjançant empresa gestora de residus.	6,48	1.224,000	7.931,52
2	P93I-I1AA	m2	Recrescudat i anivellament del suport de 5 mm de gruix, amb pasta autoanivellant de ciment tipus CT-C30-F5-A12 segons UNE-EN 13813, aplicada manualment	1,98	1.224,000	2.423,52
3	P9Z4-50AA	m2	Làmina separadora i antihumitat de PVC amb armadura de fibra de vidre, d'1,3 mm de gruix aproximat, amb relleu tipus botons per a ventilació del suport, col·locada sobre el paviment base abans del paviment acabat. Inclou subministrament, col·locació amb solapes, retalls, ajustos i mitjans auxiliars.	4,00	1.224,000	4.896,00
4	P9T1-B1AA	m2	Subministrament i col·locació de paviment vinílic heterogeni model OMNISPORT ACTIVE + de la firma Tarkett o equivalent, fabricat segons les normes ISO 9001, ISO 14001, ISO 50001 i OHSAS 18001, en rotllos de 8,1 mm de gruix, amb un pes total de 4,760 kg/m². Els rotllos tindran una amplada mínima de 2 metres. El material ofereix el mateix estampat d'acabat tant en els colors llisos com en els colors amb acabat de fusta. El paviment presenta una capa d'ús de PVC pur de 0,7 mm reforçada amb poliuretà fotoreticulat UV TopClean XP aplicat en fàbrica. El paviment vinílic esportiu està reforçat amb una	45,37	1.224,000	55.532,88

PRESSUPOST

capa de fibra de vidre no teixida combinada amb una base d'escuma de cel·les tancades d'alta densitat. La base d'escuma està altament gravada per reforçar l'efecte de succió sobre la solera. El paviment esportiu té una classificació al foc Cfl-S1 segons la norma EN 13501-1, una absorció d'impacte P2 >35 % segons la norma EN 14808, un rebot de la pilota = 95 % segons la norma EN 12235, una deformació vertical < 3 mm segons la norma EN 14809, una fricció compresa entre 80-110 segons la norma EN 13036-4, absència de formaldehid segons les normes EN 717-1 / EN 717-2 i absència de pentaclorofenol segons la norma EN 12673. Resistència a l'impacte idònia segons la norma EN 1517. La resistència al punxonament estàtic serà inferior a 0,20 mm i l'estabilitat dimensional inferior al 0,10 % segons EN ISO 23999. La resistència al desgast ha de ser < 0,108 g segons EN ISO 5470-1. El paviment està construït sobre una base calandrada feta amb materials reciclats de vinil. El producte ha de ser 100 % reciclable. Els sobrants nets de les instal·lacions es poden recollir, reciclar i reutilitzar per a una nova producció de paviments mitjançant el programa ReStart o similar. El paviment seleccionat està cobert per una declaració ambiental de producte (EPD), mitjançant la qual es verifica per part d'un tercer, entre altres indicadors, la petjada de carboni del paviment durant tot el seu cicle de vida. La taxa d'emissions de compostos orgànics volàtils a l'aire és molt baixa, mesurada després de 28 dies segons la norma EN 16516. Les emissions són properes a zero (límit de quantificació). Els valors d'emissions de TVOC, TSVOC i formaldehid són inferiors a 10 µg/m³. El producte no ha de generar cap malaltia relacionada amb l'asma ni les al·lèrgies i

ha d'estar certificat i cobert pel segell d'aprovació Allergy UK que així ho acredita. El paviment seleccionat ha d'estar cobert per una declaració del risc del material i dels seus components fins al 0,01 % en pes, assegurant així el compliment més enllà dels requisits REACH mitjançant una declaració de salut del material (MHS). El paviment està certificat sota la norma EN 14904 per a superfícies esportives d'interior. El producte ha d'estar certificat per la Federació Internacional de Basquet (FIBA).

5	P9U9-6YAA	m	Col·locació de sòcol perimetral de DM retxapat amb fusta de faig	15,78	45,000	710,10
6	P9ZD-4ZAA	m	Pletines metàl·liques de xapa galvanitzada per rematar unions on hi hagi canvi de paviment (especialment zona de portes)	27,00	30,000	810,00
7	PBA5-HBAA	u	Replanteig, marcatge i pintat de línies per la pràctica de diferents esports segons normativa vigent, efectuats amb pintura especial per a paviments d'exterior.	450,08	13,000	5.851,04

TOTAL Capítol 01.02 78.155,06

Obra 01 Pressupost 2601
 Capítol 03 Grada

NUM.	CODI	UA	DESCRIPCIÓ	PREU	AMIDAMENT	IMPORT
1	P2142-4RAA	m2	Arrencada d'aplatat de fusta en llistons, amb mitjans manuals i càrrega manual de runa sobre camió o contenidor, transport a abocador autoritzat efectuant la gestió de residus mitjançant empresa gestora de residus	6,73	114,196	768,54
2	P21Q3-HBAA	pa	Desmuntatge de grada existent i retirar a abocador autoritzat efectuant la corresponent gestió de residus.	2.217,72	1,000	2.217,72
3	P655-13EAA	m2	Envà de plaques cimentoses lleugeres per estructura doble reforçada en H amb perfil·leria de planxa d'acer galvanitzat, muntants cada 400 mm de 48 mm d'amplària i canals de 48 mm d'amplària, 1 placa amb duresa superficial (I) de 15 mm de gruix en cada cara, fixades mecànicament i aïllament de plaques de llana mineral de vidre de resistència tèrmica >= 1,1429 m²·K/W	64,02	80,922	5.180,63
4	P7CR2-C539	m2	Aïllament amb feltre multicapa amb 1 capa de material tèxtil i 1 capa de làmina de betum elastomèric, de 20 mm de gruix 4,2 kg/m² de pes, amb un índex d'aïllament acústic aparent RA 24 dbA, col·locat amb	9,67	105,720	1.022,31

PRESSUPOST

NUM.	CODI	UA	DESCRIPCIÓ	PREU	AMIDAMENT	IMPORT
5	P866-HARA	m2	adhesiu de formulació específica			
5	P866-HARA	m2	Revestiment vertical a més de 3,00 m d'alçària, amb tauler de fibres de fusta i resines sintètiques fabricat per procés sec MDF, de 19 mm de gruix i >=800 kg/m3 de densitat, per a ambient sec segons UNE-EN 622-5, reacció al foc B-s2, do, amb perforacions de 10 mm de diàmetre, formant retícula de 80x80 mm en un 25% de la superfície, acabat pintat a l'esmalt sintètic, amb una capa segelladora i dues d'acabat color RAL 7001. Treballat al taller, adherit sobre enllatat de fusta de pi de 4x4 hidròfug.	133,93	105,720	14.159,08
6	P866-HARO	m2	Revestiment vertical a més de 3,00 m d'alçària, amb tauler de fibres de fusta i resines sintètiques fabricat per procés sec MDF, de 19 mm de gruix i >=800 kg/m3 de densitat, per a ambient sec segons UNE-EN 622-5, reacció al foc B-s2, do, acabat pintat a l'esmalt sintètic, amb una capa segelladora i dues d'acabat color RAL 7001. Treballat al taller, adherit sobre enllatat de fusta de pi de 4x4 hidròfug.	130,00	79,312	10.310,56
7	PAD0-61AA	u	Porta de planxa d'acer galvanitzat per a revestir, una fulla batent, per a un buit d'obra de 174x111 cm, amb reixeta de ventilació, pany i clau, col·locada	156,99	8,000	1.255,92
8	PHP0-B0AA	u	Projector d'alumini superficial, led de 9 W de potència de la llumenera, amb font d'alimentació, muntat superficialment, interruptor i línia des de punt de connexió existent.	171,45	8,000	1.371,60

TOTAL Capítol 01.03 36.286,36

Obra 01 Pressupost 2601
 Capítol 04 Equipament

NUM.	CODI	UA	DESCRIPCIÓ	PREU	AMIDAMENT	IMPORT
1	PQS5-HBAA	u	Porteria d'handbol-futbol sala de 3 x 2 metres interior, model abatible. Fabricades segons norma EN 749:2004. Amb perfil de 80 x 80 mm amb franges vermelles i blanques, bastidor del darrere telescòpic. Fabricats en perfil rodó amb plaques per anar ancorat a paviment o a paret, a la part inferior porta acoblades rodes de niló de 100 x 80 mm, ganxos antilesió (no s'inclouen xarxes).	1.566,53	3,000	4.699,59
2	PQS5-HGAA	u	Mòdul de grades reversibles i desplaçables sobre rodes. Model TP SPORT GAREV110 amb seients correguts de polipropilè model G3. Aforament previst aproximat per 12 places. Grades de 2 metres de llargada per 3 files de seients, suport posterior abatible, baranes laterals. L'alçada un cop posada en situació de transport 1985 mm que es ideal per a guardar en els magatzems, ja que la seva alçada un cop donada la volta permet el seu pas pels diversos buits de les portes (alçada mínima portes de pas 2000 mm). Plataformes i graons en contraplacat tipus WBP de 18 mm de gruix antilliscant. Tots els elements metàl·lics aniran galvanitzats en calent per protegir contra els agents atmosfèrics. Contraplacat de plataformes de pas amb un acabat superior gravat antilliscant i pintat color marró vermellós.	1.519,76	5,000	7.598,80

TOTAL Capítol 01.04 12.298,39

Actuacions de millora del pavelló municipal
Pavelló Poliesportiu Abelardo Vera
Passeig de la Creu de pedra 29
08328 Alella

Resum de Pressupost

1.- Renovació paviments exteriors	52.069,08
2.- Renovació paviment pista interior	78.155,06
3.- Grada	36.286,36
4.- Equipament	12.298,39
PEM Total Pressupost d'Execució Material	178.808,89
Despeses Generals (13%)	23.245,16
Benefici Industrial (6%)	10.728,53
Seguretat i Salut (1,1%)	1.966,90
Total Pressupost d'Execució per Contracte sense IVA	214.749,48
IVA (21%)	45.097,39
PEC TOTAL PRESSUPOST D'EXECUCIÓ PER CONTRACTE	259.846,87



AJUNTAMENT D'ALELLA

080
ARQ