

## Ajuntament d'Espot

PLA DE PROJECTES: <b>MILLORA INFRAESTRUCTURES VIÀRIES</b>	DOCUMENT: <b>PROJECTE TÈCNIC</b>
TÍTOL: <b>Projecte d'actuacions puntuals de millora per la seguretat del camí que uneix el municipi d'Espot i el de la Guingueta d'Àneu</b>	
COMARCA: <b>Pallars Sobirà</b>	MUNICIPI: <b>Espot</b>
AUTOR DE L'ESTUDI:  <b>Marc Guillén i Casal</b> Enginyer Tècnic d'Obres Públiques Col·legiat Número <b>10.538</b>	CONSULTORIA:  <b>ARQUITECTURA-ENGINYERIA-TOPOGRAFIA</b> <small>Av. Comtes de Pallars, 20 25560 SORT Tel. 973 620085 – Fax. 973 620719 e-mail: sortec@sortec.cat</small>
DATA DE REDACCIÓ:  <b>JULIOL 2025</b>	PRESSUPOST (IVA inclòs):  <b>111.686,52€</b>

---

Document 01.

# MEMÒRIA

---

# Memòria

---

# ÍNDEX

## Memòria

1. OBJECTE DEL PROJECTE .....	2
2. SITUACIÓ I EMPLAÇAMENT .....	2
3. ESTAT ACTUAL .....	2
4. PROMOTOR .....	3
5. TÈCNIC REDACTOR DEL PROJECTE.....	3
6. NECESSITATS A SATISFER .....	3
7. SOLUCIONS ADOPTADES I DESCRIPCIÓ DE LES OBRES.....	3
8. JUSTIFICACIÓ DE LES SOLUCIONS ADOPTADES .....	4
9. TERMINI D'EXECUCIÓ.....	4
10. CARTOGRAFIA .....	4
11. GEOLOGIA.....	4
12. EXPROPIACIONS I SERVEIS AFECTATS .....	4
13. PERÍODE DE GARANTIA.....	5
14. PREUS DE LES UNITATS D'OBRA .....	5
15. REVISIÓ DE PREUS.....	5
16. PRESSUPOST.....	5
17. COMPLIMENT DE LES DISPOSICIONS LEGALS .....	5
18. DOCUMENTS QUE INTEGRA EL PROJECTE .....	5
19. CONCLUSIONS .....	6

## 1. OBJECTE DEL PROJECTE

La present memòria es redacta amb l'objecte de definir tècnica i econòmicament les obres relatives al "Projecte d'actuacions puntuals de millora per la seguretat del camí que uneix el municipi d'Espot i el de la Guingueta d'Àneu" al Terme municipal Espot, comarca Pallars Sobirà.

## 2. SITUACIÓ I EMPLAÇAMENT

La imatge següent il·lustra la ubicació de les actuacions objecte del projecte;



Imatge 01. Ubicació de les actuacions

## 3. ESTAT ACTUAL

El tram de carretera objecte d'estudi es troba ubicat en zona de muntanya dins el terme municipal d'Espot (Pallars Sobirà), a una cota elevada i amb una orografia marcada per pendents acusades i marges abruptes. Es tracta d'una via de secció estreta, de plataforma reduïda i traçat sinuós, uneix el terme municipal d'Espot i amb el de la Guingueta d'Àneu.

Actualment, el tram objecte del projecte no disposa de cap sistema de contenció de vehicles del tipus barrera de seguretat, malgrat que en trobar-se en un punt amb desnivells laterals significatius i esser una zona amb risc evident de sortida de via. L'absència d'elements de protecció lateral comporta un risc elevat per a la seguretat viària, especialment en condicions adverses (neu, gel o pluja), molt freqüents a la zona donada la seva altitud i climatologia.

A més, es constata que la visibilitat és reduïda a causa de la configuració del terreny, la vegetació adjacent i la sinuositat del traçat. Això incrementa la necessitat de mesures de seguretat passiva que permetin mitigar les conseqüències d'una eventual sortida de via.

En definitiva, les condicions actuals de la carretera no garanteixen un nivell de seguretat adequat per als usuaris, especialment per a turismes i vehicles pesants que poden circular per aquesta via amb finalitats turístiques o de servei. Es considera necessària la instal·lació de sistemes de contenció adequats per protegir els vehicles i minimitzar els riscos associats a la conducció en aquesta carretera de muntanya.

#### 4. PROMOTOR

El promotor de les obres és l'**Ajuntament d'Espot**.

#### 5. TÈCNIC REDACTOR DEL PROJECTE

El tècnic redactor del projecte és el senyor **Marc Guillén Casal** com a **Enginyer Tècnic d'Obres Públiques** amb número de col·legiat **10.538** per l'Il·lustre Col·legi d'Enginyers d'Obres Públiques de Catalunya i com a representant de l'empresa **ENGINYERIA SORTEC, S.L.**, situada a l'Avinguda Comtes de Pallars, 20, 25560 de Sort (Lleida).

#### 6. NECESSITATS A SATISFER

La xarxa de camins rurals constitueix un element essencial per a la cohesió territorial, la mobilitat de la població, l'accés als serveis bàsics i la continuïtat de les activitats econòmiques a les zones rurals i de muntanya. Molts d'aquests camins presenten deficiències estructurals puntuals que comprometen la seguretat dels usuaris, com ara despreniments, absència de tanques protectores o manca de senyalització. Aquestes mancances incrementen el risc d'accidents i poden limitar la connectivitat entre nuclis habitats i explotacions agràries, afavorint el despoblament i la pèrdua d'activitat econòmica. Les actuacions proposades tenen per objectiu millorar puntualment la seguretat i funcionalitat d'aquests camins per garantir una mobilitat segura i sostenible.

#### 7. SOLUCIONS ADOPTADES I DESCRIPCIÓ DE LES OBRES

Es descriuen a continuació, de forma general, els principals treballs a realitzar dins de cadascun dels apartats d'aquest projecte. El detall per capítols i la definició dels amidaments es pot trobar i consultar al *Doc.04 Pressupost*, així com la definició gràfica al *Doc.02 Plànols*.

##### **Actuació 01. Instal·lació de tanques de protecció**

Es col·locaran 500 metres lineals de barrera metàl·lica simple, corresponent a una barrera amb nivell de contenció N2 i índex de severitat A, segons la norma UNE-EN 1317-2. Aquesta barrera disposa d'una amplària de treball W6 i una deflexió dinàmica de 1,6 metres. El sistema estarà format per un perfil de doble ona i suports tubulars clavats al terreny cada 4 metres, aptes per a la seva instal·lació tant en trams rectes com en corbes de radi superior a 22 metres.

Per garantir l'estabilitat de la barrera en determinats punts del traçat, es preveu la construcció de 320 m<sup>3</sup> de cercols de formigó armat, amb formigó HA-35 i armadura d'acer corrugat. Aquests elements estructurals serviran de suport i reforç als trams on les condicions del terreny no permeten una clavada directa efectiva.

Es disposarà un terminal curt de 4 metres d'abatiment al terreny en un dels extrems del tram protegit, així com un terminal del tipus "cua de peix" amb extrem pla a l'altre extrem, per garantir una transició segura entre la barrera i el terreny natural.

Aquestes actuacions s'han dissenyat tenint en compte les característiques orogràfiques i climàtiques de la zona de muntanya on s'ubica el camí, i tenen com a finalitat incrementar la seguretat estructural i funcional de la via, especialment en condicions meteorològiques adverses o de baixa adherència.

Les obres es duran a terme en condicions de Seguretat i Salut metre durin els treballs.

## **8. JUSTIFICACIÓ DE LES SOLUCIONS ADOPTADES**

La solució adoptada en aquest projecte és fruit dels criteris tècnics a satisfer per obres d'aquestes característiques, de la morfologia existent, de la densitat i tipus de població, tenint en compte l'avaluació de resultats en zones similars, de tipologia orogràfica i geològica similar.

Per al desenvolupament d'aquest document tècnic s'ha donat prioritat al criteri de cobrir les necessitats, així com la simplicitat i economia dels treballs pel damunt de la possible extensió de l'obra.

## **9. TERMINI D'EXECUCIÓ**

Es preveu una durada de l'obra, en condicions normals i tenint en compte la dificultat d'accessibilitat, de **DOS mesos** des del seu començament.

## **10. CARTOGRAFIA**

La cartografia utilitzada per aquest treball ha estat la de l'Institut Cartogràfic de la Generalitat de Catalunya, amb les escales 1/5000 i 1/10000, així com els vols existents a escala 1/25000, alhora que s'han pres amidaments locals realitzats "in situ" així com dades topogràfiques de l'emplaçament i la seva zona d'afectació.

## **11. GEOLOGIA**

Dins de la zona que inclou el conjunt de les obres a realitzar, no es troba cap configuració geològica destacable que pugui afectar les obres.

## **12. EXPROPIACIONS I SERVEIS AFECTATS**

Al tractar-se d'una obra en terrenys públics i ser d'interès públic, no s'adjunta estudi a l'efecte per ésser innecessària la seva tramitació.

### **13. PERÍODE DE GARANTIA**

El període de garantia es considera d'**UN any (1)** a partir de la data de recepció provisional de les obres, a no ser que el que s'estableixi pel Plec de Condicions Econòmiques Administratives de l'Administració ho fixi diferent, i en aquest cas prevaldrà això últim.

### **14. PREUS DE LES UNITATS D'OBRA**

Els preus que figuren en els quadres corresponents del Document Número 04. PRESSUPOST.

### **15. REVISIÓ DE PREUS**

Al ser una obra amb un termini d'execució de DOS mesos, no es fixa cap formula de revisió de preus.

### **16. PRESSUPOST**

El **Pressupost d'Execució per Contracta** un cop afegit el corresponent 13% i 6% de Despeses generals i Benefici Industrial, i el 21% d'Impost sobre el Valor Afegit (IVA) vigent, s'eleva a la quantitat de **"CENT ONZE MIL SIS – CENTS VUITANTA – SIS EUROS AMB CINQUANTA – DOS CÈNTIMS (111.686,52€)"**.

### **17. COMPLIMENT DE LES DISPOSICIONS LEGALS**

Compren la present memòria de documents reglamentaris ja descrits i reuneix els requisits exigits a l'Article 63 del Reglament General de Contractes de l'Estat ja que es refereix a una obra completa, susceptible d'ésser entregada a l'ús públic.

### **18. DOCUMENTS QUE INTEGRA EL DOCUMENT**

El projecte consta dels documents següents:

- DOCUMENT NÚMERO 01. MEMÒRIA
- DOCUMENT NÚMERO 02. PLÀNOLS
- DOCUMENT NÚMERO 03. PLEC DE CONDICIONS
- DOCUMENT NÚMERO 04. PRESSUPOST

## 19. TAULA RESUM

La taula següent mostra el resum d'indicadors del projecte:

PARÀMETRE	DADES
Km de camins millorats	0.5
Població beneficiada	366
Densitat de població	3.76
Línia	b) Actuacions puntuals de millora per a la seguretat del camí.
Acció / any execució	2026

## 20. CONCLUSIONS

Amb tot el que s'ha exposat anteriorment, es dona per acabada la memòria del present projecte, que juntament amb la resta de documents que integren el document, es considera suficient la informació per definir i poder portar a terme les obres descrites, i per tant es posa a disposició dels Organismes competents per la seva aprovació, i tramitació.

Espot, a juliol de 2025

**Marc Guillén i Casal**  
 Enginyer Tècnic d'Obres Públiques  
 Col·legiat Número 10.538  
 ENGINYERIA SORTEC.S.L.

Annex 01.

Estudi Bàsic de Seguretat i Salut

---

# ÍNDIX

<b>1. OBJECTE DE L'ESTUDI BÀSIC DE SEGURETAT I SALUT .....</b>	<b>3</b>
1.1. Justificació de l'Estudi .....	3
1.2. Principis generals aplicables durant l'execució de l'obra .....	3
<b>2. CARACTERISTIQUES DE LES OBRES.....</b>	<b>4</b>
2.1. Emplaçament de l'obra .....	4
2.2. Propietat .....	4
2.3. Autor de l'Estudi Bàsic de Seguretat i Salut .....	4
2.4. Accés a les obres .....	4
<b>3. EXECUCIÓ DEL PROJECTE .....</b>	<b>5</b>
3.1. Pressupost d'Execució Material del Projecte .....	5
3.2. Termini d'execució de les obres .....	5
3.3. Nombre de treballadors .....	5
<b>4. PARTS CONSTRUCTIVES I ELS SEUS RISCOS.....</b>	<b>5</b>
4.1. Identificació dels riscos .....	5
4.2. Serveis provisionals .....	5
4.3. Unitats constructives i els seus riscos .....	5
4.3.1. <i>Mitjans i maquinària</i> .....	5
4.3.2. <i>Treballs previs i desbrossada</i> .....	6
4.3.3. <i>Moviment de terres, excavacions</i> .....	6
4.3.4. <i>Obra civil menor (murs, esculleres, barreres...)</i> .....	6
4.3.5. <i>Ferms i paviments</i> .....	6
4.3.6. <i>Drenatge i conduccions</i> .....	7
4.3.7. <i>Senyalització, abalisament i elements de protecció</i> .....	7
<b>5. RELACIÓ NO EXHAUSTIVA DELS TREBALLS QUE IMPLIQUEN RISCOS ESPECIALS Annex II del RE/1997 .....</b>	<b>7</b>
5.1. Mesures específiques pels treballs inclosos en l'Annex II – RD1627/1997.....	8
<b>6. DESCRIPCIÓ DELS PRINCIPALS MATERIALS UTILITZATS .....</b>	<b>8</b>
<b>7. RISCOS A L'ÀREA DE TREBALL .....</b>	<b>8</b>
<b>8. PREVENCIÓ DEL RISC .....</b>	<b>9</b>
8.1. Proteccions individuals .....	9
8.2. Protecció col·lectiva i senyalització .....	9
8.3. Informació .....	9
8.4. Formació .....	9
8.5. Medicina preventiva i primers auxilis .....	9
8.6. Reconeixement mèdic .....	9
8.7. Prevenió de risc de danys a tercers .....	10
<b>9. PLA DE SEGURETAT .....</b>	<b>10</b>
<b>10. LLIBRE D'INCIDÈNCIES .....</b>	<b>10</b>

<b>11. PRESCRIPCIONS GENERALS DE SEGURETAT, MITJANS I EQUIPS DE PROTECCIÓ .....</b>	<b>11</b>
11.1. Prescripcions generals de seguretat .....	11
11.2. Condicions dels mitjans de protecció.....	12
11.3. Equips de protecció individual (EPI) .....	12
11.4. Sistemes de proteccions col·lectives (SPC) .....	14
<b>12. SERVEIS DE PREVENCIÓ .....</b>	<b>14</b>
<b>13. COMITÈ DE SEGURETAT I SALUT .....</b>	<b>14</b>
<b>14. INSTAL·LACIONS DE SALUBRITAT I CONFORT .....</b>	<b>14</b>
<b>15. CONDICIONS ECONÒMIQUES .....</b>	<b>15</b>
<b>16. COMPLIMENT DEL RD 1627/1997 PER PART DEL PROMOTOR: COORDINADOR DE SEGURETAT I AVÍS PREVI .....</b>	<b>15</b>
<b>17. LEGISLACIÓ ESPECÍFICA DE SEGURETAT I SALUT EN LA CONSTRUCCIÓ .....</b>	<b>15</b>

## 1. OBJECTE DE L'ESTUDI BÀSIC DE SEGURETAT I SALUT

Estudi Bàsic de Seguretat i Salut estableix, durant l'execució d'aquesta obra, les previsions respecte a la prevenció de riscos d'accidents i malalties professionals, així com informació útil per efectuar en el seu dia, en les degudes condicions de seguretat i salut, els previsibles treballs posteriors de manteniment.

Servirà per donar unes directrius bàsiques a l'empresa constructora per dur a terme les seves obligacions en el terreny de la prevenció de riscos professionals, facilitant el seu desenvolupament, d'acord amb el Reial Decret 1627/1997 de 24 d'octubre, pel qual s'estableixen disposicions mínimes de seguretat i de salut a les obres de construcció.

### 1.1. Justificació de l'Estudi

El estudi bàsic de seguretat i salut, es redacta d'acord amb allò que disposa el Reial decret 1627/1997 de 24 d'octubre de 1997, i en concret dona compliment a l'article 4 d'aquest Reial decret.

### 1.2. Principis generals aplicables durant l'execució de l'obra

L'article 10 del R.D.1627/1997 estableix que s'aplicaran els principis d'acció preventiva recollits en l'art. 15è de la "Ley de Prevención de Riesgos Laborales (Ley 31/1995, de 8 de noviembre)" durant l'execució de l'obra i en particular en les següents activitats:

- a) El manteniment de l'obra en bon estat d'ordre i neteja
- b) L'elecció de l'emplaçament dels llocs i àrees de treball, tenint en compte les seves condicions d'accés i la determinació de les vies o zones de desplaçament o circulació
- c) La manipulació dels diferents materials i la utilització dels mitjans auxiliars
- d) El manteniment, el control previ a la posada en servei i el control periòdic de les Instal·lacions i dispositius necessaris per a l'execució de l'obra, amb objecte de corregir els defectes que poguessin afectar a la seguretat i salut dels treballadors
- e) La delimitació i condicionament de les zones d'emmagatzematge i dipòsit dels diferents materials, en particular si es tracta de matèries i substàncies perilloses
- f) La recollida dels materials perillosos utilitzats
- g) L'emmagatzematge i l'eliminació o evacuació de residus i runes
- h) L'adaptació en funció de l'evolució de l'obra del període de temps efectiu que s'haurà de dedicar a les diferents feines o fases del treball
- i) La cooperació entre els contractistes, sots-contractistes i treballadors autònoms
- j) Les interaccions i incompatibilitats amb qualsevol altre tipus de feina o activitat que es realitzi a l'obra o prop de l'obra.

Els principis d'acció preventiva establerts a l'article 15è de la Llei 31/95 són els següents:

1 L'empresari aplicarà les mesures que integren el deure general de prevenció, d'acord amb els següents principis generals:

- a) Evitar riscos
- b) Avaluar els riscos que no es puguin evitar
- c) Combatre els riscos a l'origen
- d) Adaptar el treball a la persona, en particular amb el que respecta a la concepció dels llocs de treball, l'elecció dels equips i els mètodes de treball i de producció, per tal de reduir el treball monòton i repetitiu i reduir els efectes del mateix a la salut
- e) Tenir en compte l'evolució de la tècnica
- f) Substituir allò que és perillós per allò que tingui poc o cap perill
- g) Planificar la prevenció, buscant un conjunt coherent que integri la tècnica, l'organització del treball, les condicions de treball, les relacions socials i la influència dels factors ambientals en el treball
- h) Adoptar mesures que posin per davant la protecció col·lectiva a la individual
- i) Donar les degudes instruccions als treballadors

- 2 L'empresari tindrà en consideració les capacitats professionals dels treballadors en matèria de seguretat i salut en el moment d'encomanar les feines
- 3 L'empresari adoptarà les mesures necessàries per garantir que només els treballadors que hagin rebut informació suficient i adequada puguin accedir a les zones de risc greu i específic
- 4 L'efectivitat de les mesures preventives haurà de preveure les distraccions i imprudències no temeràries que pugués cometre el treballador. Per a la seva aplicació es tindran en compte els riscos addicionals que poguessin implicar determinades mesures preventives, que només podran adoptar-se quan la magnitud dels esmentats riscos sigui substancialment inferior a les dels que es pretén controlar i no existeixin alternatives més segures
- 5 Podran concertar operacions d'assegurances que tinguin com a finalitat garantir com a àmbit de cobertura la previsió de riscos derivats del treball, l'empresa respecte dels seus treballadors, els treballadors autònoms respecte d'ells mateixos i les societats cooperatives respecte els socis, l'activitat dels quals consisteixi en la prestació del seu treball personal.

## **2. CARACTERISTIQUES DE LES OBRES**

### **2.1. Emplaçament de l'obra**

L'emplaçament de l'obra queda reflectit en el *DOCUMENT 01. Memòria i annexes*, concretament en l'apartat de Memòria.

### **2.2. Propietat**

La propietat de l'obra queda reflectida en el *DOCUMENT 01. Memòria i annexes*, concretament en l'apartat de Memòria.

### **2.3. Autor de l'Estudi Bàsic de Seguretat i Salut**

L'estudi bàsic de seguretat i salut ha estat redactat pel senyor Marc Guillen i Casal, Enginyer Tècnic d'Obres Públiques amb número de col·legiat 10.538 en el Col·legi d'Enginyer Tècnics d'Obres Públiques de Catalunya.

### **2.4. Accés a les obres**

Cada contractista controlarà els accessos a l'obra de manera que tant sols les persones autoritzades i amb les proteccions personals que són obligades puguin accedir a l'obra. L'accés estarà tancat, i vigilat permanentment sobretot quan hi hagi treball, controlant en tot moment l'accés a l'obra i evitant-lo a persones alienes a la mateixa.

No s'autoritza, sota cap concepte, l'accés a obra a personal i empreses que no compleixin amb les obligacions que recull la llei de subcontractació i tots els reals decrets aprovats posteriorment i fins al moment d'inici de l'obra, que desenvolupen dita llei, així com el que estableix el conveni de la construcció nacional i autonòmic vigent.

Correspon a cada contractista l'obligació de comunicar la manera com es realitzarà dit control, al coordinador de seguretat en fase d'execució de l'obra, per tal de poder ser aprovat dit control a través del pla de seguretat, amb apartat específic.

### **3. EXECUCIÓ DEL PROJECTE**

#### **3.1. Pressupost d'Execució Material del Projecte**

El pressupost d'execució material queda reflectit en el *DOCUMENT 03. Pressupost* del present projecte.

#### **3.2. Termini d'execució de les obres**

El termini d'execució de les obres queda reflectida en el *DOCUMENT 01. Memòria i annexes*, concretament en l'apartat de Memòria.

#### **3.3. Nombre de treballadors**

Es preveu una mitjana de 4 treballadors, amb un màxim de 8 treballadors.

### **4. PARTS CONSTRUCTIVES I ELS SEUS RISCOS**

#### **4.1. Identificació dels riscos**

Sense perjudici de les disposicions mínimes de Seguretat i Salut aplicables a l'obra establertes a l'annex IV del Reial Decret 1627/1997 de 24 d'octubre, s'enumeren a continuació els riscos particulars de diferents treballs d'obra, tot i considerant que alguns d'ells es poden donar durant tot el procés d'execució de l'obra o bé ser aplicables a d'altres feines.

S'haurà de tenir especial cura en els riscos més usuals a les obres, com ara són, atropellaments, caigudes, talls, cremades, erosions i cops, havent-se d'adoptar en cada moment la postura més adient pel treball que es realitzi.

A més, s'ha de tenir en compte les possibles repercussions a les estructures d'edificació veïnes i tenir cura en minimitzar en tot moment el risc d'incendi. Tanmateix, els riscos relacionats s'hauran de tenir en compte pels previsibles treballs posteriors (reparació, manteniment, etc.).

#### **4.2. Serveis provisionals**

A peu d'obra, hi haurà alguns trams on no hi haurà la possibilitat de subministrament d'aigua i subministrament elèctric. Si que hi ha senyal telefònica.

#### **4.3. Unitats constructives i els seus riscos**

La relació d'unitats constructives que componen les obres són les que es relacionen a continuació:

##### **4.3.1. Mitjans i maquinària**

- Atropellaments, topades amb altres vehicles, atrapades.
- Interferències amb instal·lacions de subministrament públic (cables aeris)
- Desplom i/o caiguda de maquinària d'obra (sitges, grues, etc.)
- Riscos derivats del funcionament de grues.
- Caiguda de la càrrega transportada.
- Generació excessiva de pols o emanació de gas tòxic.
- Caigudes des de punts alts i/o des d'elements provisionals d'accés.
- Cops i ensopegades
- Caiguda de materials, rebots, etc.
- Ambient excessivament sorollós.
- Contactes elèctrics directes o indirectes.
- Accidents derivats de condicions atmosfèriques.
- Exposició al soroll.

#### 4.3.2. Treballs previs i desbrossada

- Interferències amb instal·lacions de subministrament públic (aigua, llum, gas, etc.)
- Caigudes des de punts alts i/o des d'elements provisionals d'accés.
- Cops i ensopegades.
- Caiguda de materials, rebots, etc.
- Sobre esforços per postures incorrectes.
- Bolcada de piles de materials.
- Riscos derivats de l'emmagatzematge de materials (temperatura, humitat, reaccions químiques, etc.).
- Projecció de partícules.
- Talls o abrasions.
- Sobreexposició al soroll.

#### 4.3.3. Moviment de terres, excavacions

- Interferències amb instal·lacions de subministrament públic (cables aeris)
- Generació excessiva de pols o emanació de gas tòxic.
- Caigudes des de punts alts i/o des d'elements provisionals d'accés.
- Cops i ensopegades.
- Despreniment i/o esllavissament de terres i/o roques.
- Caiguda de materials, rebots, etc.
- Ambient excessivament sorollós.
- Desplom i/o caiguda de les parets de contenció, pous i rases.
- Accidents derivats de condicions atmosfèriques.
- Sobre esforços per postures incorrectes i hores de treball.
- Cops per projecció d'objectes i partícules.

#### 4.3.4. Obra civil menor (murs, esculleres, barreres...)

- Projecció de partícules durant els treballs.
- Caigudes des de punts alts i/o des d'elements provisionals d'accés.
- Contactes amb materials agressius.
- Atrapament.
- Talls i punxades.
- Cops i ensopegades.
- Caiguda de materials, rebots, etc.
- Ambient excessivament sorollós.
- Desplom i/o caiguda de les parets de contenció, pous i rases.
- Despreniment i/o esllavissament de terres i/o roques.
- Contactes elèctrics directes o indirectes.
- Sobre esforços per postures incorrectes.
- Sobre esforços per sobrecàrrega des pes.
- Fallides d'encofrats.
- Generació excessiva de pols o emanació de gas tòxic.
- Bolcada de piles de material.
- Riscos derivats de l'emmagatzematge de materials (temperatura, humitat, reaccions químiques, etc.).

#### 4.3.5. Ferms i paviments

- Interferències amb instal·lacions de subministrament públic (aigua, llum, gas, etc.)
- Projecció de partícules durant els treballs.
- Caigudes des de punts alts i/o des d'elements provisionals d'accés.

- Contactes amb materials agressius.
- Talls i punxades.
- Cops i ensopegades.
- Caiguda de materials, rebots, etc.
- Ambient excessivament sorollós.
- Contactes elèctrics directes o indirectes.
- Sobre esforços per postures incorrectes.
- Fallides d'encofrats.
- Generació excessiva de pols o emanació de gas tòxic.
- Bolcada de piles de material.
- Riscos derivats de l'emmagatzematge de materials (temperatura, humitat, reaccions químiques, etc.).

#### 4.3.6. Drenatge i conduccions

- Interferències amb instal·lacions de subministrament públic (aigua, llum, gas, etc.)
- Projecció de partícules durant els treballs.
- Caigudes des de punts alts i/o des d'elements provisionals d'accés.
- Contactes amb materials agressius.
- Talls i punxades.
- Electrocutacions
- Cops i ensopegades.
- Caiguda de materials, rebots, etc.
- Ambient excessivament sorollós.
- Contactes elèctrics directes o indirectes.
- Sobre esforços per postures incorrectes.
- Fallides d'encofrats.
- Generació excessiva de pols o emanació de gas tòxic.
- Bolcada de piles de material.
- Riscos derivats de l'emmagatzematge de materials (temperatura, humitat, reaccions químiques, etc.)

#### 4.3.7. Senyalització, abalisament i elements de protecció

- Caiguda a diferent nivell
- Aixafaments
- Cops i talls
- Contactes amb materials agressius.
- Projecció de fluids
- Atropellaments

### 5. RELACIÓ NO EXHAUSTIVA DELS TREBALLS QUE IMPLIQUEN RISCOS ESPECIALS Annex II del RE/1997

Es tindran en consideració els següents punts:

1. Treballs amb riscos especialment greus d'enterrament, enfonsament o caiguda d'altura, per les particulars característiques de l'activitat desenvolupada, els procediments aplicats o l'entorn del lloc de treball
2. Treballs en els quals l'exposició a agents químics o biològics suposi un risc d'especial gravetat, o pels quals la vigilància específica de la salut dels treballadors sigui legalment exigible
3. Treballs amb exposició a radiacions ionitzants pels quals la normativa específica obligui a la delimitació de zones controlades o vigilades
4. Treballs en la proximitat de línies elèctriques d'alta tensió

5. Treballs que exposin a risc d'ofegament per immersió
6. Obres d'excavació de túnels, pous i altres treballs que suposin moviments de terres subterranis.
7. Treballs realitzats en immersió amb equip subaquàtic
8. Treballs realitzats en cambres d'aire comprimit
9. Treballs que impliquin l'ús d'explosius
10. Treballs que requereixin muntar o desmuntar elements prefabricats pesats.

### **5.1. Mesures específiques pels treballs inclosos en l'Annex II – RD1627/1997.**

Transcurs de l'obra,

#### A) Riscos:

- Caigudes a diferent nivell
- Enfonsament
- Sepultament

#### B) Mesures preventives:

- Bastides de seguretat
- Baranes
- Línies

#### C) Proteccions personals:

- Ús de casc
- Ús de guants
- Ús de calçat de protecció
- Cables de seguretat

Quan a l'obra existeixin algun d'aquests riscos de l'Annex II del RD.1627/97, caldrà que les activitats desenvolupades que comporti algun d'aquests riscos siguin controlades i supervisades per una persona designada com a recurs preventiu.

## **6. DESCRIPCIÓ DELS PRINCIPALS MATERIALS UTILITZATS**

Els principals materials que componen l'execució de les obres són:

- Materials inerts de reblert de la pròpia excavació.
- Formigons, morters, elements prefabricats de formigó.
- Elements de ferro pre-soldats.
- Pedra d'escullera i maçoneria.
- Mescles bituminoses en calent.
- Barreres de seguretat.
- Senyals metàl·lics.
- Pintures.

## **7. RISCOS A L'ÀREA DE TREBALL**

Els riscos més significatius de l'operari a l'àrea de treball són:

- Atropellament
- Caigudes a diferent nivell
- Caigudes al mateix nivell
- Cops i talls
- Projecció de partícules
- Inhalació de pols.
- Contactes elèctrics
- Contactes tèrmics
- Cop de calor
- Aixafament

- Sobrecàrrega

## **8. PREVENCIÓ DEL RISC**

### **8.1. Proteccions individuals**

- Cascos: per a totes les persones que participen a l'obra, incloent-hi visitants
- Guants d'ús general
- Guants de goma
- Botes d'aigua
- Botes de seguretat
- Granotes de treball
- Ulleres contra impactes, pols i gotes
- Protectors auditius
- Mascaretes antipols
- Màscara amb filtre específic recanviable
- Cinturó de seguretat de subjecció
- Roba contra la pluja

### **8.2. Protecció col·lectiva i senyalització**

- Senyals de trànsit
- Senyals de seguretat
- Tanques de limitació i protecció
- Baranes
- Cables fixadors

### **8.3. Informació**

Tot el personal, a l'inici de l'obra o quan s'hi incorpori, haurà rebut de la seva empresa, la informació dels riscos i de les mesures correctores que farà servir en la realització de les seves tasques i específiques de la pròpia obra. També s'informarà al personal autoritzat a entrar a l'obra del pla d'emergències de l'obra.

### **8.4. Formació**

Cada empresa ha d'acreditar que el seu personal a l'obra ha rebut formació en matèria de seguretat i salut.

A partir de la tria del personal més qualificat, es designarà qui actuarà com a recurs preventiu a l'obra, així com a treballador designat en cas d'emergències o accidents, qui activarà i supervisarà el pla d'emergències.

### **8.5. Medicina preventiva i primers auxilis**

Es disposarà d'una farmaciola amb el material necessari. La farmaciola es revisarà mensualment i es reposarà immediatament el material consumit.

S'haurà d'informar en un rètol visible a l'obra de l'emplaçament més proper dels diversos centres mèdics (serveis propis, mútues patronals, mutualitats laborals, ambulatoris, hospitals, etc.) on avisar o, si és el cas, portar el possible accidentat perquè rebi un tractament ràpid i efectiu.

### **8.6. Reconeixement mèdic**

Cada contractista acreditarà que el seu personal a l'obra ha passat un reconeixement mèdic, que es repetirà cada any, i que informarà de l'aptitud del treballador per a realitzar les tasques que li han estat designades.

### **8.7. Prevenció de risc de danys a tercers**

Es senyalitzarà, d'acord amb la normativa vigent, l'enllaç de la zona d'obres amb el carrer, i s'adoptaran les mesures de seguretat que cada cas requereixi.

Es senyalitzaran els accessos naturals a l'obra, i es prohibirà el pas a tota persona aliena, col·locant una tanca i les indicacions necessàries.

Es tindrà en compte, principalment:

- La circulació de la maquinària prop de l'obra
- La interferència de feines i operacions. Coordinació d'activitats empresarials.
- La circulació dels vehicles prop de l'obra

## **9. PLA DE SEGURETAT**

En compliment de l'article 7 del Reial decret 1627/1997, de 24 d'octubre de 1997, cada contractista elaborarà un pla de seguretat y salut i adaptarà aquest estudi bàsic de seguretat i salut als seus mitjans i mètodes d'execució.

Cada pla de seguretat i salut haurà de ser aprovat, abans de l'inici de les obres, pel coordinador en matèria de seguretat i salut en execució d'obra.

Aquest pla de seguretat i salut es farà arribar als interessats, segons estableix el Reial decret 1627/97, amb la finalitat que puguin presentar els suggeriments i les alternatives que els semblin oportuns.

Tots els treballadors autoritzats per a accedir a l'obra, seran coneixedors i s'informaran, del pla de seguretat.

El pla de seguretat i salut, juntament amb l'aprovació del coordinador, l'enviarà el contractista als serveis territorials de Treball de la Generalitat, de Lleida amb la comunicació d'obertura de centre de treball, com es preceptiu.

Qualsevol modificació que introdueixi el contractista en el pla de seguretat i salut, de resultes de les alteracions i incidències que puguin produir-se en el decurs de l'execució de l'obra o bé per variacions en el projecte d'execució que ha servit de base per elaborar aquest estudi bàsic de seguretat i salut, requerirà l'aprovació del coordinador.

## **10. LLIBRE D'INCIDÈNCIES**

A l'obra hi haurà un llibre d'incidències, sota control del coordinador de seguretat en fase d'execució, i a disposició de la direcció facultativa, l'autoritat laboral o el representant dels treballadors, els quals podran fer-hi les anotacions que considerin oportunes amb la finalitat de control de compliment del pla de seguretat

En cas de que l'anotació es refereixi a qualsevol incompliment de les advertències u observacions prèviament anotades en dit llibre, així com el suposat de paralització de treballs o de tota l'obra per riscos greus o imminents, caldrà remetre'n copia a l' Inspecció de treball en un termini de 24 hores de l'anotació. També es comunicaran a l' inspecció, els accidents succeïts a l'obra.

## 11. PRESCRIPCIONS GENERALS DE SEGURETAT, MITJANS I EQUIPS DE PROTECCIÓ

### 11.1. Prescripcions generals de seguretat

Tot el personal, incloent-hi les visites, la direcció facultativa, etc., usarà per circular per l'obra el casc de seguretat, així com calçat de seguretat.

En cas d'algun accident en que es necessiti assistència facultativa, encara que sigui lleu i l'assistència mèdica es redueixi a una primera cura, el responsable de seguretat del contractista realitzarà una investigació tècnica de les causes de tipus humà i de condicions de treball que han possibilitat l'accident.

A més dels tràmits establerts oficialment, l'empresa passarà un informe a la direcció facultativa de l'obra, on s'especificarà:

- Nom de l'accidentat; categoria professional; empresa per a la qual treballa; TC2 on consti i del mes més pròxim, i si no correspon, alta a la seguretat social i contracte laboral segellat; document que acrediti la formació e informació del treballador, així com l'aptitud mèdica i l'entrega dels equips de protecció individual. També documentació de maquinària o equip de treball, implicat en l'accident, si procedeix.
- Hora, dia i lloc de l'accident; descripció de l'accident; causes de tipus personal.
- Causes de tipus tècnic; mesures preventives per evitar que es repeteixi.
- Dates límits de realització de les mesures preventives.

Aquest informe es passarà a la direcció facultativa i al coordinador de seguretat en fase d'execució el dia següent al de l'accident com a molt tard.

La direcció facultativa i el coordinador de seguretat podran aprovar l'informe o exigir l'adopció de mesures complementàries no indicades a l'informe.

El compliment de les prescripcions generals de seguretat no va en detriment de la subjecció a les ordenances i reglaments administratius de dret positiu i rang superior, ni eximeix de complir-les.

Cada contractista portarà el control de les revisions de manteniment preventiu i les de manteniment correctiu (avaries i reparacions) de la maquinària d'obra.

En els casos que no hi hagi norma d'homologació oficial, seran de qualitat adequada a les prestacions respectives.

La maquinària de l'obra disposarà de les proteccions i dels resguards originals de fàbrica, o bé les adaptacions millorades amb l'aval d'un tècnic responsable que en garanteixi l'operativitat funcional preventiva.

Tota la maquinària elèctrica que s'usi a l'obra tindrà connectades les carcasses dels motors i els xassís metàl·lics a terra, per la qual cosa s'instal·laran les piquetes de terra necessàries.

Les connexions i les desconexions elèctriques a màquines o instal·lacions les farà sempre l'electricista de l'obra.

Queda expressament prohibit efectuar el manteniment o el greixat de les màquines en funcionament.

### 11.2. Condicions dels mitjans de protecció

Tots els equips de protecció individual (EPI) i sistemes de protecció col·lectiva (SPC) tindran fixat un període de vida útil.

Quan, per circumstàncies de treball, es produeixi un deteriorament més ràpid d'una determinada peça o equip, aquesta es reposarà, independentment de la durada prevista o de la data de lliurament.

Aquelles peces que pel seu ús hagin adquirit més joc o toleràncies de les admeses pel fabricant, seran reposades immediatament.

L'ús d'una peça o d'un equip de protecció mai no representarà un risc per si mateix.

### 11.3. Equips de protecció individual (EPI)

Cada contractista portarà el control d'entrega dels equips de protecció individual (EPI) de la totalitat del personal que intervé a l'obra.

Es descriu, en aquest apartat, la indumentària per a protecció personal que es fa servir més i amb més freqüència en un centre de treball del ram de la construcció, en funció dels riscos més corrents a què estan exposats els treballadors d'aquest sector.

#### 1 CASC:

El casc ha de ser d'ús personal i obligat en les obres de construcció.

Ha d'estar homologat d'acord amb la norma tècnica reglamentària MT-1, Resolució de la DG de Treball de 14-12-74, BOE núm. 312 de 30-12-74.

Les característiques principals són:

- Classe N: es pot fer servir en treballs amb riscos elèctrics a tensions inferiors o iguals a 1.000 V.
- Pes: no ha d'ultrapassar els 450 g.

Els que hagin sofert impactes violents o que tinguin més de quatre anys, encara que no hagin estat utilitzats han de ser substituïts per uns altres de nous.

En casos extrems, els podran utilitzar diferents treballadors, sempre que se'n canviïn les peces interiors en contacte amb el cap.

#### 2 CALÇAT DE SEGURETAT:

Atès que els treballadors del ram de la construcció estan sotmesos al risc d'accidents mecànics, i que hi ha la possibilitat de perforació de les soles per claus, és obligat l'ús de calçat de seguretat (botes) homologat d'acord amb la Norma tècnica reglamentària MT-5, Resolució de la DG de Treball de 31-01-80, BOE núm. 37 de 12-02-80.

Les característiques principals són:

- Classe: calçat amb puntera (la plantilla serà opcional en funció del risc de punció plantar).
- Pes: no ha d'ultrapassar els 800 g.

Quan calgui treballar en terrenys humits o es puguin rebre esquitxades d'aigua o de morter, les botes han de ser de goma. Norma tècnica reglamentària MT-27, Resolució de la DG de Treball de 03-12-81, BOE núm. 305 de 22-12-81, classe E.

### 3 GUANTS:

Per tal d'evitar agressions a les mans dels treballadors (dermatosi, talls, esgarrapades, picadures, etc.), cal fer servir guants. Poden ser de diferents materials, com ara:

- Cotó o punt: Feines lleugeres
- Cuir: Manipulació en general
- Làtex rugós: Manipulació de peces que tallin
- Lona: Manipulació de fustes

Per a la protecció contra els agressius químics, han d'estar homologats segons la Norma tècnica reglamentària MT-11, Resolució de la DG de Treball de 06-05-77, BOE núm. 158 de 04-07-77. Per a feines en les quals pugui haver-hi el risc d'electrocució, cal fer servir guants homologats segons la Norma tècnica reglamentària MT-4, Resolució de la DG de Treball de 28-07-75, BOE núm. 211 de 02-11-75.

### 4 CINTURONS DE SEGURETAT:

Quan es treballa en un lloc alt i hi hagi perill de caigudes eventuais, és preceptiu l'ús de cinturons de seguretat homologats segons la Norma tècnica reglamentària MT-13, Resolució de la DG de Treball de 08-06-77, BOE núm. 210 de 02-09-77.

Les característiques principals són:

- Classe A: cinturó de subjecció. S'ha de fer servir quan el treballador no s'hagi de desplaçar o quan els seus desplaçaments siguin limitats. L'element amarrador ha d'estar sempre tibant per impedir la caiguda lliure.

### 5 PROTECTORS AUDITIUS:

Quan els treballadors estiguin en un lloc o àrea de treball amb un nivell de soroll superior als 80 dB (A), és obligatori l'ús de protectors auditius, que sempre seran d'ús individual.

Aquests protectors han d'estar homologats d'acord amb la Norma tècnica reglamentària MT-2, Resolució de la DG de Treball de 28-01-75, BOE núm. 209 de 01-09-75.

### 6 PROTECTORS DE LA VISTA:

Quan els treballadors estiguin exposats a projecció de partícules, pols o fum, esquitxades de líquids i radiacions perilloses o enlluernades, hauran de protegir-se la vista amb ulleres de seguretat i/o pantalles.

Les ulleres i oculars de protecció anti impactes han d'estar homologats d'acord amb la Norma tècnica reglamentària MT-16, Resolució de la DG de Treball de 14-06-78, BOE núm. 196 de 17-08-78, i MT-17, Resolució de la DG de Treball de 28-06-78, BOE de 09-09-78.

### 7 ROBA DE TREBALL:

Els treballadors de la construcció han de fer servir roba de treball, preferiblement del tipus granota, facilitada per l'empresa en les condicions fixades en el conveni col·lectiu provincial.

La roba ha de ser de teixit lleuger i flexible, ajustada al cos, sense elements addicionals (bocamànigues, gires, etc.) i fàcil de netejar.

En el cas d'haver de treballar sota la pluja o en condicions d'humitat similars, se'ls entregará roba impermeable.

#### **11.4. Sistemes de proteccions col·lectives (SPC)**

Es descriu en aquest apartat les proteccions de caràcter col·lectiu, que tenen com a funció principal fer de pantalla entre el focus de possible agressió i la persona o objecte a protegir.

1 TANQUES AUTÒNOMES DE LIMITACIÓ I PROTECCIÓ:

Tindran com a mínim 100 cm d'alçària, i seran construïdes a base de tubs metàl·lics. La tanca ha de ser estable i no s'ha de poder moure ni tombar.

2 BARANES:

Les baranes envoltaran els forats verticals amb perill de caigudes de més de 2 metres. Hauran de tenir la resistència suficient (150 kg/ml) per garantir la retenció de persones o objectes, i una alçària mínima de protecció de 90 cm, llistó intermedi i entornpeu.

3 CABLES DE SUBJECCIÓ DE CINTURÓ/ARNÉS DE SEGURETAT (ANCORATGES):

Tindran la resistència suficient per suportar els esforços a què puguin ser sotmesos d'acord amb la seva funció protectora.

4 ESCALES DE MÀ:

Hauran d'anar proveïdes de sabates antilliscants. No es faran servir simultàniament per dues persones. La longitud depassarà en 1 metre el punt superior de desembarcament.

Tindran un ancoratge perfectament resistent a la seva part superior per tal d'evitar moviments.

Tant la pujada com la baixada per l'escala de mà es farà sempre de cara a l'escala.

#### **12. SERVEIS DE PREVENCIÓ**

1 SERVEI TÈCNIC DE SEGURETAT I SALUT:

Tots els contractistes han de tenir assessorament tècnic en seguretat i salut, propi o extern, d'acord amb el Reial decret 39/1997 sobre serveis de prevenció.

2 SERVEI MÈDIC:

Els contractistes d'aquesta obra disposaran d'un servei mèdic d'empresa, propi o mancomunat.

Tot el personal de nou ingrés a la contracta, encara que sigui eventual o autònom, haurà de passar el reconeixement mèdic pre laboral obligat. Són també obligades les revisions mèdiques anuals dels treballadors ja contractats.

#### **13. COMITÈ DE SEGURETAT I SALUT**

Es constituirà el Comitè de Seguretat i Salut quan calgui, segons la legislació vigent i allò que disposa el conveni col·lectiu provincial del sector.

Es nomenarà per escrit socorrista el treballador voluntari que tingui capacitat i coneixements acreditats de primers auxilis, amb el vist-i-plau del servei mèdic. És interessant que participi en el Comitè de Seguretat i Salut.

El socorrista revisarà mensualment la farmaciola, i reposarà immediatament el que s'hagi consumit.

#### **14. INSTAL·LACIONS DE SALUBRITAT I CONFORT**

Les instal·lacions provisionals d'obra s'adaptaran, pel que fa a elements, dimensions i característiques, al que preveuen a l'especificat els articles 44 de l'Ordenança general de seguretat i higiene, i 335,336 i 337 de l'Ordenança laboral de la construcció, vidre i ceràmica.

## 15. CONDICIONS ECONÒMIQUES

El control econòmic de les partides que integren el pressupost de l'estudi bàsic de seguretat i salut que siguin abonables al contractista principal, serà idèntic al que s'apliqui a l'estat d'amidaments del projecte d'execució.

## 16. COMPLIMENT DEL RD 1627/1997 PER PART DEL PROMOTOR: COORDINADOR DE SEGURETAT I AVÍS PREVI

El promotor ha de designar un coordinador de seguretat en la fase d'execució de les obres per a que assumeixi les funcions que es defineixen en el RD 1627/1997. El promotor ha d'efectuar un avís als Serveis Territorials de treball de la Generalitat a Lleida, abans de l'inici de les obres. L'avís previ és redactarà d'acord amb el disposat en l'annex III del RD 1627/1997, de data 24-10-97.

## 17. LEGISLACIÓ ESPECÍFICA DE SEGURETAT I SALUT EN LA CONSTRUCCIÓ

La legislació específica de Seguretat i Salut en la construcció es recull seguidament:

- Reglamento de seguridad e higiene en el trabajo.

Orden de 31 de enero de 1940, del Ministerio de Trabajo (BOE núm. 34, 03/02/1940)  
Reglament derogat, excepte el Cap. VII. "Andamios", per l'"Ordenanza general de seguridad e higiene en el trabajo" (Orden de 9 de marzo de 1971).

- Reglamento de seguridad e higiene en el trabajo.

Orden de 20 de mayo de 1952, del Ministerio de Trabajo (BOE núm. 167, 15/06/1952)  
\* Modificación del artículo 115. Orden de 10 de diciembre de 1953 (BOE núm. 356, 22/12/1953).

- Ordenanza de trabajo para las industrias de la construcción, vidrio y cerámica.

Orden de 28 de agosto de 1970, del Ministerio de Trabajo (BOE núms. 213 al 216, 05, 07-09/09/1970) (C.E. - BOE núm. 249, 17/10/1970)  
\* Modificación de la Ordenanza. Orden de 27 de julio de 1973 (BOE núm. 182, 31/07/1973).

- Ordenanza general de seguridad e higiene en el trabajo.

Orden de 9 de marzo de 1971, del Ministerio de Trabajo (BOE núms. 64 y 65, 16 y 17/03/1971) (C.E. - BOE núm. 82, 06/03/1971).

- Reglamento de aparatos elevadores para obras.

Orden de 23 de mayo de 1977, del Ministerio de Industria (BOE núm. 141, 14/06/1977) (C.E. - BOE núm. 170, 18/07/1977)  
\* Modificación artículo 65. Orden de 7 de marzo de 1981 (BOE núm. 63, 14/03/1981)

- Reglamento de explosivos.

Decreto 2114/1978, de 2 de marzo, de la Presidencia del Gobierno (BOE núm. 214, 07/09/1978)  
\* Modificación. Real Decreto 829/1980, de 18 de abril (BOE núm. 109, 06/05/1980)

- Modificación de la instrucción técnica complementaria 10.3.01 "Explosivos Voladuras Especiales" del capítulo X "Explosivos" del Reglamento General de Normas Básicas de Seguridad Minera.

Orden de 29 de julio de 1994, del Ministerio de Industria y Energía (BOE núm. 195, 16/08/1994) (C.E. - BOE núm. 260, 31/10/1994)

- Reglamento de seguridad en las máquinas.

Real Decreto 1495/1986, de 26 de mayo, de la Presidencia del Gobierno (BOE núm. 173, 21/07/1986) (C.E. - BOE núm. 238, 04/10/1986)

\* Modificación. Real Decreto 590/1989, de 19 de mayo, del Ministerio de Relaciones con las Cortes y de la Secretaría del Gobierno (BOE núm. 132, 03/06/1989)

- \* Instrucción técnica complementaria ITC-MSG-SM1. Orden de 8 de abril de 1991, del Ministerio de Relaciones con las Cortes y de la Secretaría del Gobierno (BOE núm. 87, 11/04/1991)
- \* Modificación. Real Decreto 830/1991, de 24 de mayo, del Ministerio de Relaciones con las Cortes y de la Secretaría del Gobierno (BOE núm. 130, 31/05/1991)

- Infracciones y sanciones en el orden social.

Ley 8/1988, de 7 de abril, de la Jefatura del Estado (BOE núm. 91, 15/04/1988)

- Disposiciones de aplicación de la Directiva del Consejo 84-528-CEE sobre aparatos elevadores y de manejo mecánico.

Real Decreto 474/1988, de 30 de marzo, del Ministerio de Industria y Energía (BOE núm. 121, 20/05/1988)

- ITC-MIE-AEM2 "Grúas desmontables para obras".

Orden de 28 de junio de 1988, del Ministerio de Industria y Energía (BOE núm. 162, 07/07/1988) (C.E. - BOE núm. 239, 05/10/1988)

\* Modificación. Orden de 16 de abril de 1990 (BOE núm. 98, 24/04/1990) (C.E. BOE núm 115, 14/05/1990)

- Se aprueba la Instrucción Técnica Complementaria ITC-MIE-AEM4 del Reglamento de Aparatos de Elevación y Manutención, referente a "grúas móviles autopropulsadas usadas". Real Decreto 2370/1996, de 18 de noviembre, del Ministerio de Industria y Energía (BOE núm. 24/12/1996)

- Disposiciones de aplicación de la Directiva del Consejo 89-392-CEE, relativa a la aproximación de las legislaciones de los Estados miembros sobre máquinas. Real Decreto 1435/1992, de 27 de noviembre, del Ministerio de Relaciones con las Cortes y de la Secretaría del Gobierno (BOE núm. 297, 11/12/1995)

\* Modificación. Real Decreto 56/1995, de 20 de enero (BOE núm. 33, 08/02/1995)

\* Relación de normas armonizadas en el ámbito del Real Decreto. Resolución de 1 de junio de 1996, del Ministerio de Industria y Energía (BOE núm. 155, 27/06/1996)

- Regulación de las condiciones para la comercialización y libre circulación intracomunitaria de los equipos de protección individual.

Real Decreto 1407/1992, de 20 de noviembre, del Ministerio de Relaciones con las Cortes y de la Secretaría del Gobierno (BOE núm. 311, 28/12/1992) (C.E. - BOE núm. 42, 24/02/1993)

\* Modificación. Real Decreto 159/1995, de 3 de febrero, del Ministerio de la Presidencia (BOE núm. 57, 08/03/1995) (C.E. - BOE núm. 57, 08/03/1995)

- Reglamento sobre trabajos con riesgo de amianto. Orden de 31 de octubre de 1984, del Ministerio de Trabajo (BOE núm. 267, 07/11/1984) (C.E. - BOE núm. 280, 22/11/1984)

\* Normas complementarias. Orden de 7 de enero de 1987 (BOE núm. 13, 15/01/1987)

\* Prevención y reducción de la contaminación del medio ambiente producida por el amianto. Real Decreto 108/1991, de 1 de febrero, del Ministerio de Relaciones con las Cortes y de la Secretaría del Gobierno (BOE núm. 32, 06/02/1991) (C.E. - BOE núm. 43, 19/02/1991)

- Modificación de los artículos 2, 3 y 13 de la Orden de 31 de octubre de 1984 por la que se aprueba el Reglamento sobre trabajos con riesgo de amianto y el artículo 2 de la Orden de 7 de enero de 1987 por la que se establecen normas complementarias al citado reglamento. Orden de 26 de julio de 1993, del Ministerio de Trabajo y Seguridad Social (BOE núm. 186, 05/08/1993)

- S'estableix un certificat sobre compliment de les distàncies reglamentàries d'obres i construccions a línies elèctriques.

Resolució de 4 de novembre de 1988, del Departament d'Indústria i Energia (DOGC núm. 1075, 30/11/1988)

- Se establecen los requisitos y datos de las comunicaciones de apertura previa o reanudación de actividades de empresas y centros de trabajo.

Orden de 6 de mayo de 1988, del Ministerio de Trabajo y Seguridad Social (BOE núm. 117, 16/05/1988)

- Protección de los trabajadores frente a los riesgos derivados de la exposición al ruido durante el trabajo.

Real Decreto 1316/1989, de 27 de octubre, del Ministerio de Relaciones con las Cortes y de la Secretaría del Gobierno (BOE núm. 263, 02/11/1989) (C.E. - BOE núm. 295, 09/12/1989 y núm. 126, 26/05/1990)

- Texto Refundido de la Ley del Estatuto de los Trabajadores. Real Decreto-Legislativo 1/1995, de 24 de marzo, del Ministerio de Trabajo y Seguridad Social (BOE 29/03/1995)

- Prevención de riesgos laborales.

Ley 31/1995, de 10 de noviembre de la Jefatura del Estado (BOE núm. 269, 10/11/1995)

- Se aprueba el Reglamento de los Servicios de Prevención. Real Decreto 39/1997, de 17 de enero, del Ministerio de Trabajo y Asuntos Sociales (BOE núm. 27, 31/01/1996)
- Disposiciones mínimas en materia de señalización de seguridad y salud en el trabajo. Real Decreto 485/1997, de 14 de abril, del Ministerio de Trabajo y Asuntos Sociales (BOE núm. 97, 23/04/1997)
- Disposiciones mínimas de seguridad y salud relativas a la manipulación manual de cargas que entrañe riesgos, en particular dorsolumbares, para los trabajadores. Real Decreto 487/1997, de 14 de abril, del Ministerio de Trabajo y Asuntos Sociales (BOE núm. 97, 23/04/1997)
- Disposiciones mínimas de seguridad y salud en los lugares de trabajo. Real Decreto 486/1997, de 14 de abril, del Ministerio de Trabajo y Asuntos Sociales (BOE núm. 97, 23/04/1997)
- Protección de los trabajadores contra los riesgos relacionados con la exposición a agentes cancerígenos durante el trabajo.  
  
Real Decreto 665/1997, de 12 de mayo, del Ministerio de la Presidencia (BOE núm. 124, 24/05/1997)
- Disposiciones mínimas de seguridad y salud relativas a la utilización por los trabajadores de equipos de protección individual.  
  
Real Decreto 773/1997, de 30 de mayo, del Ministerio de la Presidencia (BOE núm. 140, 12/06/1997)
- Se establecen las disposiciones mínimas de seguridad y salud para la utilización por los trabajadores de los equipos de trabajo.  
  
Real Decreto 1215/1997, de 18 de julio, del Ministerio de la Presidencia (BOE núm. 188, 07/08/1997)
- Se aprueban las disposiciones mínimas destinadas a proteger la seguridad y la salud de los trabajadores en las actividades mineras.  
  
Real Decreto 1389/1997, de 5 de septiembre, del Ministerio de Industria y Energía (BOE núm. 240, 07/10/1997)
- Se establecen disposiciones mínimas de seguridad y de salud en las obras de construcción. Real Decreto 1627/1997, de 24 de octubre, del Ministerio de la Presidencia (BOE núm. 256, 25/10/1997)
- S'aprova el model del Llibre d'incidències en obres de construcció. Ordre de 12 de gener de 1998, del Departament de Treball (DOGC núm. 2565, 27/01/1998)
- Llei 32/2006 reguladora de la subcontractació en el Sector de la Construcció.

- Real Decret 604/2006, de 19 de maig, pel que es modifica el Real Decret 39/1997, de 17 de gener, pel que s'aprova el Reglament dels Serveis de Prevenció i el Real Decret 1627/1997, pel que s'estableixen les disposicions mínimes de seguretat i salut en obres de construcció.
- Real Decret 314/2006 de 17 de març, pel que s'aprova el Còdi Tècnic de l'Edificació.
- Correcció d'errors del Real Decret 1109/2007 de 24 d'agost, pel que es desenvolupa la Llei 32/2006 de 18 d'octubre, reguladora de la subcontractació en el sector de la construcció.
- Real decret 1109/2007, de 24 d'agost, pel que es desenvolupa la Llei 32/2006, reguladora de la subcontractació en el sector de la construcció.
- Real decret 327/2009, de 13 de març, pel que es modifica el Real Decret 1109/2007, pel que es desenvolupa la Llei 32/2006, reguladora de la subcontractació en el sector de la construcció.
- Convenio colectivo general del sector de la construcción. Resolución de 4-5-1992 de la Dirección General de Trabajo (BOE núm.121, 20/05/1992)
- Resolució d'1 d'agost de 2007, de la direcció general de treball, per la que s'inscriu en el registre i publica el IV Conveni Col·lectiu General del Sector de la Construcció.
- Resolució de 19 de febrer de 2008, de la direcció general de treball, del ministeri de treball i assumptes socials, per la que es corregeixen errors de la de 1 d'agost de 2007, per la que es registre i publica el IV conveni col·lectiu general del sector de la construcció.
- Resolució de 18 de març de 2009, de la direcció general de Treball, per la que es registra i publiquen diferents acords de desenvolupament i modificació del IV Conveni col·lectiu general del sector de la construcció.
- Conveni col·lectiu provincial de la construcció.

A juliol de 2025.

L'enginyer redactor del Projecte,

Marc Guillén i Casal  
Enginyer Tècnic d'Obres Públiques  
Col·legiat Número 10.538  
ENGINYERIA SORTEC, S.L.

Annex 02.  
Justificació de preus

---

**JUSTIFICACIÓ DE PREUS**

## MÀ D'OBRA

CODI	UA	DESCRIPCIÓ	PREU
A01-FEOZ	h	Ajudant encofrador	25,40 €
A01-FEP0	h	Ajudant ferrallista	25,40 €
A01-FEP3	h	Ajudant col·locador	25,40 €
A01-FEPH	h	Ajudant muntador	25,40 €
A01-FEPI	h	Ajudant obra pública	25,40 €
A01-FEPJ	h	Ajudant jardiner	29,80 €
A0D-0007	h	Manobre	23,88 €
A0E-000A	h	Manobre especialista	24,69 €
A0F-0000	h	Oficial 1a paleta	28,61 €
A0F-000B	h	Oficial 1a	28,61 €
A0F-000D	h	Oficial 1a col·locador	28,61 €
A0F-000F	h	Oficial 1a encofrador	28,61 €
A0F-000I	h	Oficial 1a ferrallista	28,61 €
A0F-000M	h	Oficial 1a jardiner	33,58 €
A0F-000R	h	Oficial 1a muntador	29,57 €
A0F-000S	h	Oficial 1a d'obra pública	28,61 €
A0F-000T	h	Oficial 1a paleta	28,61 €
A0F-HJYR	h	Oficial 1a especialista en treballs verticals	53,55 €
A0F-00000	h	Oficial 1a paleta	28,61 €
A0F-00001	h	Oficial 1a paleta	28,61 €
A0F-00002	h	Oficial 1a paleta	28,61 €
A0G-HK22	h	Oficial 2a especialista en treballs verticals	46,86 €
A0I-HK23	h	Peó especialitzat en treballs verticals	37,77 €
A0I-I6DP	h	Peó especialitzat en forestal	24,06 €

**JUSTIFICACIÓ DE PREUS**

## MAQUINÀRIA

CODI	UA	DESCRIPCIÓ	PREU
C111-0056	h	Compressor amb dos martells pneumàtics	14,32 €
C115-00EE	h	Retroexcavadora amb martell trencador	59,00 €
C131-005E	h	Corró vibratori autopropulsat, de 8 a 10 t	58,54 €
C131-005G	h	Corró vibratori autopropulsat, de 12 a 14 t	76,84 €
C131-005H	h	Corró vibratori autopropulsat, de 14 a 16 t	86,49 €
C136-00F4	h	Motoanivelladora petita	79,25 €
C138-00KH	h	Pala carregadora sobre cadenes d'11 a 17 t	98,69 €
C138-00KJ	h	Pala carregadora sobre cadenes de 18 a 25 t	135,80 €
C138-00KQ	h	Pala carregadora sobre pneumàtics de 15 a 20 t	98,69 €
C139-00LI	h	Pala excavadora giratòria sobre cadenes de 21 a 30 t	138,33 €
C139-00LJ	h	Pala excavadora giratòria sobre cadenes de 31 a 40 t	180,77 €
C13A-00FR	h	Compactador combustible duplex manual de 700 kg	7,77 €
C13C-00LP	h	Retroexcavadora sobre pneumàtics de 8 a 10 t	54,34 €
C13C-00LQ	h	Retroexcavadora sobre pneumàtics de 8 a 10 t, amb martell trencador	75,40 €
C151-002Z	h	Camió cisterna de 8 m3	56,52 €
C152-0039	h	Camió grua de 5 t	60,90 €
C152-003B	h	Camió grua	57,86 €
C153-003H	h	Camió grua per a treballs generals, neteja i transport d'eines de 3 t de càrrega, 7 m d'abast vertical, 5 d'abast horitzontal i 25 kN·m de moment d'elevació	40,57 €
C154-003N	h	Camió per a transport de 7 t	42,85 €
C170-0036	h	Camió cisterna per a reg asfàltic	30,50 €
C172-003J	h	Camió amb bomba de formigonar	168,25 €
C173-005K	h	Corró vibratori per a formigons i betums autopropulsat pneumàtic	68,64 €
C174-00GD	h	Escombradora autopropulsada	42,46 €
C175-00G3	h	Estenedora de granulat	41,55 €
C175-00G4	h	Estenedora per a paviments de mescla bituminosa	56,62 €
C176-00FX	h	Formigonera de 165 l	2,10 €
C178-00GF	h	Màquina tallajunts amb disc de diamant per a paviment	8,46 €

**JUSTIFICACIÓ DE PREUS**

## MAQUINÀRIA

<b>CODI</b>	<b>UA</b>	<b>DESCRIPCIÓ</b>	<b>PREU</b>
C180-0071	h	Equip per a ancoratge de pernys amb compressor	<b>22,15 €</b>
C182-HK26	h	Martell perforador pneumàtic manual	<b>3,39 €</b>
C1B0-006B	h	Màquina per a clavar muntants metàl·lics	<b>44,50 €</b>
C1B0-006C	h	Màquina per a pintar bandes de vial, autopropulsada	<b>36,73 €</b>
C1B0-006D	h	Màquina per a pintar bandes de vial, d'accionament manual	<b>28,09 €</b>
C20K-00DP	h	Regle vibratori	<b>5,16 €</b>
C20L-00DO	h	Remolinador mecànic	<b>5,86 €</b>
CR10-005L	h	Desbrossadora manual de braç amb capçal de fil o disc	<b>5,59 €</b>
CZ11-005C	h	Compressor portàtil entre 7 i 10 m <sup>3</sup> /min de cabal i 8 bar de pressió	<b>16,34 €</b>

**JUSTIFICACIÓ DE PREUS**

## MATERIALS

CODI	UA	DESCRIPCIÓ	PREU
B011-05ME	m3	Aigua	2,04 €
B036-21CI	t	Grava de granulat reciclat mixt de formigó-ceràmica de 20 a 40 mm	11,25 €
B03F-05NW	m3	Tot-u artificial	20,36 €
B03L-05N5	t	Sorra de pedrera de 0 a 3,5 mm	20,57 €
B03L-05N7	t	Sorra de pedrera per a morters	21,01 €
B040-064R	t	Bloc de pedra per a formació d'esculleres de pedra calcària de 800 a 1200 kg de pes	14,82 €
B055-067M	t	Ciment pòrtland amb filler calcari CEM II/B-L 32,5 R segons UNE-EN 197-1, en sacs	145,42 €
B057-06II	kg	Emulsió bituminosa catiònica amb un 60% de betum asfàltic, per a reg d'imprimació tipus C60BF4 IMP amb un contingut de fluidificant >3%, segons UNE-EN 13808	0,36 €
B057-06IQ	kg	Emulsió bituminosa catiònica amb un 60% de betum asfàltic, per a reg d'adherència tipus C60B3/B2 ADH, segons UNE-EN 13808	0,33 €
B060-2CGL	m3	Formigó amb fibres HAF-30/A-2.5-2/F/12-60/IIIa+E, grandària màxima del granulat 12 mm, amb >= 300 kg/m3 de ciment i entre 20 i 25 kg/m3 de fibres d'acer conformades als extrems, apte per a classe d'exposició IIIa+E	124,48 €
B069-I4L6	m3	Formigó d'ús no estructural HNE-20/B/20 de resistència a compressió 20 N/mm2, consistència tova i grandària màxima del granulat 20 mm	82,52 €
B069-I5I9	m3	Formigó d'ús no estructural HNE-20/F/20 de resistència a compressió 20 N/mm2, consistència fluïda i grandària màxima del granulat 20 mm	86,12 €
B06F1-LOYG	m3	Formigó en massa HM - 30 / B / 20 / XF1 + XM1 amb una quantitat de ciment de 300 kg/m3 i relació aigua ciment =< 0.5	118,77 €
B06F2-I05P	m3	Formigó per armar HA - 25 / B / 20 / XC1 + XF4 amb una quantitat de ciment de 275 kg/m3 i relació aigua ciment =< 0.6	96,62 €
B06F2-KHQ9	m3	Formigó per armar HA - 35 / B / 20 / XC4 + XD3 + XF4 amb una quantitat de ciment de 325 kg/m3 i relació aigua ciment =< 0.5	126,01 €
B07L-1PYA	t	Morter per a ram de paleta, classe M 5 (5 N/mm2), a granel, de designació (G) segons norma UNE-EN 998-2	44,30 €
B0AC-07NN	m	Pern d'ancoratge amb barra corrugada roscable d'acer B500SD, de 25 mm, amb placa de 200x200x10 mm i famella	7,84 €
B0AI-07CG	m2	Tela metàl·lica de triple torsió de filferro galvanitzat, 0,8 mm i de 16x16 mm de pas de malla	1,10 €

**JUSTIFICACIÓ DE PREUS**

## MATERIALS

CODI	UA	DESCRIPCIÓ	PREU
B0AI-HK8P	m2	Tela metàl·lica de triple torsió de filferro galvanitzat, 2,7 mm i de 80x100 mm de pas de malla, amb una resistència a tracció longitudinal mínima de 50 kN/m	2,38 €
B0AK-07AS	kg	Clau acer	1,83 €
B0AM-078F	kg	Filferro recuit 1,3 mm	2,09 €
B0AN-07J2	u	Tac químic de diàmetre 12 mm, amb cargol, volandera i femella	8,17 €
B0B7-106P	kg	Acer en barres corrugades B400S de límit elàstic >= 400 N/mm2	0,93 €
B0B7-106Q	kg	Acer en barres corrugades B500S de límit elàstic >= 500 N/mm2	0,96 €
B0D21-07OY	m	Tauló de fusta de pi per a 10 usos	0,44 €
B0D31-07P4	m3	Llata de fusta de pi	354,62 €
B0D62-07PL	cu	Puntal metàl·lic i telescòpic per a 3 m d'alçària i 150 usos	15,55 €
B0D70-0CEP	m2	Tauler elaborat amb fusta de pi, de 22 mm de gruix, per a 10 usos	2,23 €
B0D80-0CNR	m2	Plafó metàl·lic de 50x200 cm per a 20 usos	2,95 €
B0D80-0CNX	m2	Plafó metàl·lic de 50x250 cm per a 50 usos	1,24 €
B0D80-0CO0	m2	Plafó metàl·lic de 50x40 cm per a 50 usos	1,23 €
B0DZ1-0ZLZ	l	Desencofrant	2,62 €
B0DZ5-0F6R	u	Part proporcional d'elements auxiliars per a plafons metàl·lics, de 50x200 cm	0,51 €
B0DZ5-0F6S	u	Part proporcional d'elements auxiliars per a plafons metàl·lics, de 50x250 cm	0,58 €
B0F1A-075F	u	Maó calat, de 290x140x100 mm, per a revestir, categoria I, HD, segons la norma UNE-EN 771-1	0,25 €
B147W-H5IX	u	Conjunt d'elements per als dos extrems d'una línia de vida horitzontal, fixa, formats per dos terminals d'alumini per a fixar amb cargols d'acer inoxidable, un tensor de forqueta per a regulació del cable i dos terminals de cable amb elements protectors, segons UNE_EN 795/A1	180,99 €
B7B1-0KPY	m2	Geotèxtil format per feltre de polipropilè/polietilè no teixit, lligat tèrmicament de 100 a 110 g/m2	1,23 €
B9H1-0HSC	t	Mescla bituminosa contínua en calent tipus AC 16 surf B 50/70 D, amb betum asfàltic de penetració, de granulometria densa per a capa de trànsit i granulat calcari	76,32 €
B9H1-0HTR	t	Mescla bituminosa contínua en calent tipus AC 16 surf B 50/70 D, amb betum asfàltic de penetració, de granulometria densa per a capa de trànsit i granulat granític	79,30 €

**JUSTIFICACIÓ DE PREUS**

## MATERIALS

CODI	UA	DESCRIPCIÓ	PREU
BBA0-0SD5	kg	Microesferes de vidre per a senyalització per a marques vials retrorreflectants en sec, amb humitat i amb pluja	1,79 €
BBA0-0SD6	kg	Microesferes de vidre per a senyalització per a marques vials retrorreflectants en sec	1,64 €
BBA1-2XWR	kg	Plàstic d'aplicació en fred de dos components de color blanc, per a marques vials	4,49 €
BBCK-0SJD	u	Captallums per a barreres de seguretat flexibles amb làmina retrorreflectant classe RA3 a dues cares	2,77 €
BBM7-0RYG	u	Placa circular per a senyals de trànsit, d'acer galvanitzat i pintat, de 60 cm de, acabada amb làmina retrorreflectora classe RA1	60,58 €
BBM9-0SOM	u	Placa informativa per a senyals de trànsit d'acer galvanitzat i pintat, de 60x60 cm, acabada amb làmina retrorreflectora classe RA1	59,11 €
BBMB-0RZ9	u	Placa octogonal per a senyals de trànsit, d'acer galvanitzat i pintat, de 60 cm de diàmetre, acabada amb làmina retrorreflectora classe RA1	65,83 €
BBME-0RVU	u	Placa triangular per a senyals de trànsit, d'acer galvanitzat i pintat, de 70 cm de costat, acabada amb làmina retrorreflectora classe RA1	47,91 €
BBMW-0SHO	m	Perfil longitudinal d'acer+ fusta per a barrera de seguretat flexible, segons UNE 135121	19,27 €
BBMX-0SIT	u	Suport tubular d'acer galvanitzat, de 120x55 mm i 1500 mm de llargària, per a barrera de seguretat flexible, segons UNE 135123	30,54 €
BBMY-0SJG	u	Part proporcional d'elements de fixació per a barreres de seguretat flexibles	6,83 €
BBMZ-0SIY	u	Peça en angle d'acer galvanitzat per a extrem de barrera metàl·lica+fusta, segons UNE 135122	84,95 €
BBMZ-0SIZ	u	Separador d'acer galvanitzat per a barrera metàl·lica simple, segons UNE 135122	7,03 €
BBMZ-0SJ2	u	Topall final d'acer galvanitzat per a barrera metàl·lica+fusta, segons UNE 135122	41,21 €
BBMZ-0SJ4	u	Connector de suport tubular d'acer galvanitzat, per a barrera metàl·lica+fusta, segons UNE 135123	4,36 €
BBMZ-0SJ5	u	Terminal cua de peix amb l'extrem pla d'acer galvanitzat, per a barrera metàl·lica, segons UNE 135122	31,47 €
BD76-2AA1	m	Tub de paret estructurada per a sanejament soterrat sense pressió, de polietilè, diàmetre nominal DN 800, classe de rigidesa anular SN 4 (rigidesa anular 4 kN/m <sup>2</sup> ), de superfícies interna llisa i externa perfilada de tipus B, codi d'àrea d'aplicació U, fabricació segons norma UNE-EN 13476-3, unió mitjançant maniguet extruït i junt elàstomèric d'estanquitat	72,74 €

**JUSTIFICACIÓ DE PREUS**

## MATERIALS

CODI	UA	DESCRIPCIÓ	PREU
BDK5-1KIF	u	Bastiment quadrat i tapa circular de fosa dúctil per a pou de registre, recolzada i fixada amb cargols, pas lliure de 600 mm i classe D400 segons norma UNE-EN 124	330,37 €
BR94-H6SI	m	Troncs de fusta de pi tornejada, tractada en autoclau amb grau de protecció IV, de fins a 2,5 m de llargada, i de 8 cm de diàmetre	3,29 €
BR94-H6SR	u	Conjunt de peces d'acer galvanitzat i cargols per a fer una unió de dos troncs amb el muntant d'una tanca de troncs	7,21 €
BR94-H6SU	m	Troncs de fusta de pi tornejada, tractada en autoclau amb grau de protecció IV, de fins a 2,5 m de llargada, i de 10 cm de diàmetre	5,03 €

## JUSTIFICACIÓ DE PREUS

### ELEMENTS COMPOSTOS

CODI	UA	DESCRIPCIÓ			PREU
B07F-0LT4	m3	Morter de ciment pòrtland amb filler calcari CEM II/B-L i sorra, amb 250 kg/m3 de ciment, amb una proporció en volum 1:6 i 5 N/mm2 de resistència a compressió, elaborat a l'obra	<b>Rend.: 1,000</b>		<b>97,42 €</b>
Mà d'obra:					
A0E-000A	h	Manobre especialista	Unitats	Preu €	Parcial
			1,000 /R x	24,69000 =	24,69000
					Subtotal...
					24,69000
					24,69000
Maquinària:					
C176-00FX	h	Formigonera de 165 l	Unitats	Preu €	Parcial
			0,700 /R x	2,10000 =	1,47000
					Subtotal...
					1,47000
					1,47000
Materials:					
B011-05ME	m3	Aigua	Unitats	Preu €	Parcial
			0,200 x	2,04000 =	0,40800
B03L-05N7	t	Sorra de pedrera per a morters	Unitats	Preu €	Parcial
			1,630 x	21,01000 =	34,24630
B055-067M	t	Ciment pòrtland amb filler calcari CEM II/B-L 32,5 R segons UNE-EN 197-1, en sacs	Unitats	Preu €	Parcial
			0,250 x	145,42000 =	36,35500
					Subtotal...
					71,00930
					71,00930
					DESPESES AUXILIARS 1,00%
					0,24690
					COST DIRECTE
					97,41620
					<b>COST EXECUCIÓ MATERIAL</b>
					<b>97,41620</b>
B0B6-107D	kg	Acer en barres corrugades elaborat a l'obra i manipulat a taller B400S, de límit elàstic >= 400 N/mm2	<b>Rend.: 1,000</b>		<b>1,27 €</b>
Mà d'obra:					
A01-FEP0	h	Ajudant ferrallista	Unitats	Preu €	Parcial
			0,005 /R x	25,40000 =	0,12700
A0F-000I	h	Oficial 1a ferrallista	Unitats	Preu €	Parcial
			0,005 /R x	28,61000 =	0,14305
					Subtotal...
					0,27005
					0,27005
Materials:					
B0AM-078F	kg	Filferro recuit 1,3 mm	Unitats	Preu €	Parcial
			0,0102 x	2,09000 =	0,02132
B0B7-106P	kg	Acer en barres corrugades B400S de límit elàstic >= 400 N/mm2	Unitats	Preu €	Parcial
			1,050 x	0,93000 =	0,97650
					Subtotal...
					0,99782
					0,99782
					DESPESES AUXILIARS 1,00%
					0,00270
					COST DIRECTE
					1,27057
					<b>COST EXECUCIÓ MATERIAL</b>
					<b>1,27057</b>
B0B6-107E	kg	Acer en barres corrugades elaborat a l'obra i manipulat a taller B500S, de límit elàstic >= 500 N/mm2	<b>Rend.: 1,000</b>		<b>1,30 €</b>
Mà d'obra:					
A01-FEP0	h	Ajudant ferrallista	Unitats	Preu €	Parcial
			0,005 /R x	25,40000 =	0,12700
A0F-000I	h	Oficial 1a ferrallista	Unitats	Preu €	Parcial
			0,005 /R x	28,61000 =	0,14305

## JUSTIFICACIÓ DE PREUS

### ELEMENTS COMPOSTOS

CODI	UA	DESCRIPCIÓ			PREU
					Subtotal...
					0,27005
					0,27005
Materials:					
B0AM-078F	kg	Filferro recuit 1,3 mm	0,0102	x	2,09000 =
					0,02132
B0B7-106Q	kg	Acer en barres corrugades B500S de límit elàstic >= 500 N/mm2	1,050	x	0,96000 =
					1,00800
					Subtotal...
					1,02932
					1,02932
DESPESES AUXILIARS 1,00%					0,00270
COST DIRECTE					1,30207
					1,30207
<b>COST EXECUCIÓ MATERIAL</b>					<b>1,30207</b>
B9A0-HP65	h	Equip de reparacions programades per a paviment asfàltic (RPP)	<b>Rend.: 1,000</b>		<b>134,32 €</b>
Mà d'obra:					
A01-FEPI	h	Ajudant obra pública	1,000	/R x	25,40000 =
					25,40000
A0E-000A	h	Manobre especialista	1,000	/R x	24,69000 =
					24,69000
A0F-000S	h	Oficial 1a d'obra pública	1,000	/R x	28,61000 =
					28,61000
					Subtotal...
					78,70000
					78,70000
Maquinària:					
C111-0056	h	Compressor amb dos martells pneumàtics	0,450	/R x	14,32000 =
					6,44400
C13A-00FR	h	Compactador combustible duplex manual de 700 kg	0,650	/R x	7,77000 =
					5,05050
C153-003H	h	Camió grua per a treballs generals, neteja i transport d'eines de 3 t de càrrega, 7 m d'abast vertical, 5 d'abast horitzontal i 25 kN·m de moment d'elevació	1,000	/R x	40,57000 =
					40,57000
C178-00GF	h	Màquina tallajunts amb disc de diamant per a paviment	0,420	/R x	8,46000 =
					3,55320
					Subtotal...
					55,61770
					55,61770
COST DIRECTE					134,31770
					134,31770
<b>COST EXECUCIÓ MATERIAL</b>					<b>134,31770</b>

# JUSTIFICACIÓ DE PREUS

PARTIDES D'OBRA

NÚM	CODI	UA	DESCRIPCIÓ			PREU
P4520-I4UQ		m3	Formigonament per a mur, amb formigó per armar HA - 25 / B / 20 / XC1 amb una quantitat de ciment de 275 kg/m3 i relació aigua ciment =< 0.6, abocat amb cubilot	<b>Rend.: 1,000</b>		<b>131,12 €</b>
				Unitats	Preu €	Parcial
Maquinària:						Import
C172-003J		h	Camió amb bomba de formigonar	0,162 /R x	168,25000 =	27,25650
					Subtotal...	27,25650
Materials:						27,25650
B06F2-I05P		m3	Formigó per armar HA - 25 / B / 20 / XC1 + XF4 amb una quantitat de ciment de 275 kg/m3 i relació aigua ciment =< 0.6	1,075 x	96,62000 =	103,86650
					Subtotal...	103,86650
						103,86650
					COST DIRECTE	131,12300
					DESPESES INDIRECTES 0,00%	
					<b>COST EXECUCIÓ MATERIAL</b>	<b>131,12300</b>
P4534-ND6V		m3	Formigonament per a cercols, amb formigó per armar HA - 35 / B / 20 / XC4 + XD3 + XF4 amb una quantitat de ciment de 325 kg/m3 i relació aigua ciment =< 0.5, abocat amb cubilot	<b>Rend.: 1,717</b>		<b>156,42 €</b>
				Unitats	Preu €	Parcial
Mà d'obra:						Import
A0D-0007		h	Manobre	1,6416 /R x	23,88000 =	22,83134
A0F-000T		h	Oficial 1a paleta	0,4104 /R x	28,61000 =	6,83841
					Subtotal...	29,66975
Materials:						29,66975
B06F2-KHQ9		m3	Formigó per armar HA - 35 / B / 20 / XC4 + XD3 + XF4 amb una quantitat de ciment de 325 kg/m3 i relació aigua ciment =< 0.5	1,000 x	126,01000 =	126,01000
					Subtotal...	126,01000
						126,01000
					DESPESES AUXILIARS 2,50%	0,74174
					COST DIRECTE	156,42149
					DESPESES INDIRECTES 0,00%	
					<b>COST EXECUCIÓ MATERIAL</b>	<b>156,42149</b>
P4B4-3FRH		kg	Armadura per a cercols AP500 S d'acer en barres corrugades B500S de límit elàstic >= 500 N/mm2	<b>Rend.: 1,000</b>		<b>1,86 €</b>
				Unitats	Preu €	Parcial
Mà d'obra:						Import
A01-FEPO		h	Ajudant ferrallista	0,010 /R x	25,40000 =	0,25400
A0F-000I		h	Oficial 1a ferrallista	0,010 /R x	28,61000 =	0,28610
					Subtotal...	0,54010
Materials:						0,54010
B0AM-078F		kg	Filferro recuit 1,3 mm	0,005 x	2,09000 =	0,01045
B0B6-107E		kg	Acer en barres corrugades elaborat a l'obra i manipulats a taller B500S, de límit elàstic >= 500 N/mm2	1,000 x	1,30207 =	1,30207

## JUSTIFICACIÓ DE PREUS

PARTIDES D'OBRA

NÚM	CODI	UA	DESCRIPCIÓ			PREU
				Subtotal...	1,31252	1,31252
				DESPESES AUXILIARS	1,50%	0,00810
				COST DIRECTE		1,86072
				DESPESES INDIRECTES	0,00%	
				<b>COST EXECUCIÓ MATERIAL</b>		<b>1,86072</b>
P4BC-43MV		kg	Armadura per a mur AP500 S d'acer en barres corrugades B500S de límit elàstic >= 500 N/mm2	<b>Rend.: 1,000</b>		<b>1, 93 €</b>
				Unitats	Preu €	Parcial
Mà d'obra:						Import
A01-FEP0		h	Ajudant ferrallista	0,012 /R x	25,40000 =	0,30480
A0F-000I		h	Oficial 1a ferrallista	0,010 /R x	28,61000 =	0,28610
				Subtotal...		0,59090
Materials:						0,59090
B0AM-078F		kg	Filferro recuit 1,3 mm	0,012 x	2,09000 =	0,02508
B0B6-107E		kg	Acer en barres corrugades elaborat a l'obra i manipulat a taller B500S, de límit elàstic >= 500 N/mm2	1,000 x	1,30207 =	1,30207
				Subtotal...		1,32715
				DESPESES AUXILIARS	1,50%	0,00886
				COST DIRECTE		1,92691
				DESPESES INDIRECTES	0,00%	
				<b>COST EXECUCIÓ MATERIAL</b>		<b>1,92691</b>
P4D8-3UAF		m2	Muntatge i desmuntatge d'encofrat amb tauler de fusta de pi, per a cercols de directriu recta	<b>Rend.: 1,000</b>		<b>102, 02 €</b>
				Unitats	Preu €	Parcial
Mà d'obra:						Import
A01-FEOZ		h	Ajudant encofrador	0,480 /R x	25,40000 =	12,19200
A0F-000F		h	Oficial 1a encofrador	0,500 /R x	28,61000 =	14,30500
				Subtotal...		26,49700
Materials:						26,49700
B0AK-07AS		kg	Clau acer	0,1007 x	1,83000 =	0,18428
B0D21-07OY		m	Tauló de fusta de pi per a 10 usos	1,991 x	0,44000 =	0,87604
B0D31-07P4		m3	Llata de fusta de pi	0,200 x	354,62000 =	70,92400
B0D62-07PL		cu	Puntal metàl·lic i telescòpic per a 3 m d'alçària i 150 usos	0,0201 x	15,55000 =	0,31256
B0D70-0CEP		m2	Tauler elaborat amb fusta de pi, de 22 mm de gruix, per a 10 usos	1,1495 x	2,23000 =	2,56339
				Subtotal...		74,86027
				DESPESES AUXILIARS	2,50%	0,66243
				COST DIRECTE		102,01970
				DESPESES INDIRECTES	0,00%	
				<b>COST EXECUCIÓ MATERIAL</b>		<b>102,01970</b>

## JUSTIFICACIÓ DE PREUS

PARTIDES D'OBRA

NÚM	CODI	UA	DESCRIPCIÓ	PREU				
	P4DG-3XSS	m2	Muntatge i desmuntatge d'una cara d'encofrat, amb plafó metàl·lic de 50x200 cm, per a murs de base rectilínia, encofrats a dues cares, d'alçària <= 3 m, per a deixar el formigó vist	<b>Rend.: 1,000</b>				<b>27,91 €</b>
	Mà d'obra:			Unitats	Preu €	Parcial	Import	
	A01-FEOZ	h	Ajudant encofrador	0,475 /R x	25,40000 =	12,06500		
	A0F-000F	h	Oficial 1a encofrador	0,356 /R x	28,61000 =	10,18516		
					Subtotal...	22,25016	22,25016	
	Materials:							
	B0AK-07AS	kg	Clau acer	0,1007 x	1,83000 =	0,18428		
	B0D21-07OY	m	Tauló de fusta de pi per a 10 usos	1,496 x	0,44000 =	0,65824		
	B0D62-07PL	cu	Puntal metàl·lic i telescòpic per a 3 m d'alçària i 150 usos	0,0101 x	15,55000 =	0,15706		
	B0D80-0CNR	m2	Plafó metàl·lic de 50x200 cm per a 20 usos	1,1288 x	2,95000 =	3,32996		
	B0DZ1-0ZLZ	l	Desencofrant	0,100 x	2,62000 =	0,26200		
	B0DZ5-0F6R	u	Part proporcional d'elements auxiliars per a plafons metàl·lics, de 50x200 cm	1,000 x	0,51000 =	0,51000		
					Subtotal...	5,10154	5,10154	
					DESPESES AUXILIARS 2,50%		0,55625	
					COST DIRECTE		27,90795	
					DESPESES INDIRECTES 0,00%			
					<b>COST EXECUCIÓ MATERIAL</b>		<b>27,90795</b>	
P- 1	P2212-55U8	m3	Excavació de fonaments amb rampa d'accés, més de 4 m de fondària i més de 2 m d'amplària, en terreny compacte, amb mitjans mecànics, i càrrega sobre camió	<b>Rend.: 1,000</b>				<b>11,57 €</b>
	Mà d'obra:			Unitats	Preu €	Parcial	Import	
	A0D-0007	h	Manobre	0,050 /R x	23,88000 =	1,19400		
					Subtotal...	1,19400	1,19400	
	Maquinària:							
	C138-00KH	h	Pala carregadora sobre cadenes d'11 a 17 t	0,105 /R x	98,69000 =	10,36245		
					Subtotal...	10,36245	10,36245	
					DESPESES AUXILIARS 1,50%		0,01791	
					COST DIRECTE		11,57436	
					DESPESES INDIRECTES 0,00%			
					<b>COST EXECUCIÓ MATERIAL</b>		<b>11,57436</b>	
P- 2	P221C-DZ1E	m3	Excavació de rasa de fins a 1 m d'amplària i fins a 2 m de fondària, en terreny compacte, amb retroexcavadora i càrrega mecànica del material excavat	<b>Rend.: 1,000</b>				<b>9,17 €</b>
				Unitats	Preu €	Parcial	Import	

**JUSTIFICACIÓ DE PREUS**

## PARTIDES D'OBRA

NÚM	CODI	UA	DESCRIPCIÓ				PREU
	Mà d'obra:						
	A0D-0007	h	Manobre	0,040 /R x	23,88000 =	0,95520	
					Subtotal...	0,95520	0,95520
	Maquinària:						
	C13C-00LP	h	Retroexcavadora sobre pneumàtics de 8 a 10 t	0,151 /R x	54,34000 =	8,20534	
					Subtotal...	8,20534	8,20534
					DESPESES AUXILIARS 1,50%		0,01433
					COST DIRECTE		9,17487
					DESPESES INDIRECTES 0,00%		
					<b>COST EXECUCIÓ MATERIAL</b>		<b>9,17487</b>
P- 3	P2242-IZLV	m2	Acabat i allisada de talussos, amb mitjans manuals i mecànics	<b>Rend.: 1,000</b>			<b>3, 43 €</b>
				Unitats	Preu €	Parcial	Import
	Mà d'obra:						
	A0D-0007	h	Manobre	0,090 /R x	23,88000 =	2,14920	
					Subtotal...	2,14920	2,14920
	Maquinària:						
	C139-00LI	h	Pala excavadora giratòria sobre cadenes de 21 a 30 t	0,009 /R x	138,33000 =	1,24497	
					Subtotal...	1,24497	1,24497
					DESPESES AUXILIARS 1,50%		0,03224
					COST DIRECTE		3,42641
					DESPESES INDIRECTES 0,00%		
					<b>COST EXECUCIÓ MATERIAL</b>		<b>3,42641</b>
P- 4	P2251-5487	m3	Reblert trasdós de mur amb materials granulats de material reciclat mixt en tongades de 50 cm, com a màxim	<b>Rend.: 1,000</b>			<b>18, 87 €</b>
				Unitats	Preu €	Parcial	Import
	Mà d'obra:						
	A0D-0007	h	Manobre	0,008 /R x	23,88000 =	0,19104	
					Subtotal...	0,19104	0,19104
	Maquinària:						
	C138-00KQ	h	Pala carregadora sobre pneumàtics de 15 a 20 t	0,005 /R x	98,69000 =	0,49345	
					Subtotal...	0,49345	0,49345
	Materials:						
	B036-21CI	t	Grava de granulat reciclat mixt de formigó-ceràmica de 20 a 40 mm	1,616 x	11,25000 =	18,18000	
					Subtotal...	18,18000	18,18000
					DESPESES AUXILIARS 1,50%		0,00287
					COST DIRECTE		18,86736
					DESPESES INDIRECTES 0,00%		

## JUSTIFICACIÓ DE PREUS

PARTIDES D'OBRA

NÚM	CODI	UA	DESCRIPCIÓ				PREU
				<b>COST EXECUCIÓ MATERIAL</b>			<b>18,86736</b>
P- 5	P2259-548J	m2	Repàs i piconatge d'esplanada, amb una compactació del 95% del PM	<b>Rend.: 1,000</b>			<b>1, 32 €</b>
	Mà d'obra:			Unitats	Preu €	Parcial	Import
	A0D-0007	h	Manobre	0,016 /R x	23,88000 =	0,38208	
					Subtotal...	0,38208	0,38208
	Maquinària:						
	C131-005E	h	Corró vibratori autopropulsat, de 8 a 10 t	0,016 /R x	58,54000 =	0,93664	
					Subtotal...	0,93664	0,93664
					DESPESES AUXILIARS 1,50%		0,00573
					COST DIRECTE		1,32445
					DESPESES INDIRECTES 0,00%		
					<b>COST EXECUCIÓ MATERIAL</b>		<b>1,32445</b>
P- 6	P22D1-DGOW	m2	Neteja i reperfilat de la cuneta realitzada amb retroexcavadora i càrrega mecànica sobre camió	<b>Rend.: 1,000</b>			<b>2, 12 €</b>
	Maquinària:			Unitats	Preu €	Parcial	Import
	C13C-00LP	h	Retroexcavadora sobre pneumàtics de 8 a 10 t	0,039 /R x	54,34000 =	2,11926	
					Subtotal...	2,11926	2,11926
					COST DIRECTE		2,11926
					DESPESES INDIRECTES 0,00%		
					<b>COST EXECUCIÓ MATERIAL</b>		<b>2,11926</b>
P- 7	P2R4-IZ6E	m3	Càrrega amb mitjans mecànics i transport de terres contaminades a instal·lació autoritzada de gestió de residus, amb camió de 7 t, amb un recorregut de fins a 20 km	<b>Rend.: 1,000</b>			<b>13, 16 €</b>
	Maquinària:			Unitats	Preu €	Parcial	Import
	C139-00LJ	h	Pala excavadora giratòria sobre cadenes de 31 a 40 t	0,0069 /R x	180,77000 =	1,24731	
	C154-003N	h	Camió per a transport de 7 t	0,278 /R x	42,85000 =	11,91230	
					Subtotal...	13,15961	13,15961
					COST DIRECTE		13,15961
					DESPESES INDIRECTES 0,00%		
					<b>COST EXECUCIÓ MATERIAL</b>		<b>13,15961</b>

**JUSTIFICACIÓ DE PREUS**

## PARTIDES D'OBRA

NÚM	CODI	UA	DESCRIPCIÓ	PREU				
P- 8	P323-3CT1	m2	Muntatge i desmuntatge d'una cara d'encofrat amb plafó metàl·lic i suports amb puntals metàl·lics, per a murs de contenció de base rectilínia encofrats a una cara, per a una alçària de treball <= 3 m, per a deixar el formigó vist	<b>Rend.: 1,000</b>				<b>29,48 €</b>
				Unitats	Preu €	Parcial	Import	
	Mà d'obra:							
	A01-FEOZ	h	Ajudant encofrador	0,500 /R x	25,40000 =	12,70000		
	A0F-000F	h	Oficial 1a encofrador	0,450 /R x	28,61000 =	12,87450		
					Subtotal...	25,57450	25,57450	
	Materials:							
	B0AK-07AS	kg	Clau acer	0,1007 x	1,83000 =	0,18428		
	B0D21-07OY	m	Tauló de fusta de pi per a 10 usos	1,991 x	0,44000 =	0,87604		
	B0D62-07PL	cu	Puntal metàl·lic i telescòpic per a 3 m d'alçària i 150 usos	0,004 x	15,55000 =	0,06220		
	B0D80-0CNX	m2	Plafó metàl·lic de 50x250 cm per a 50 usos	1,050 x	1,24000 =	1,30200		
	B0DZ1-0ZLZ	l	Desencofrant	0,100 x	2,62000 =	0,26200		
	B0DZ5-0F6S	u	Part proporcional d'elements auxiliars per a plafons metàl·lics, de 50x250 cm	1,000 x	0,58000 =	0,58000		
					Subtotal...	3,26652	3,26652	
					DESPESES AUXILIARS 2,50%		0,63936	
					COST DIRECTE		29,48038	
					DESPESES INDIRECTES 0,00%			
					<b>COST EXECUCIÓ MATERIAL</b>		<b>29,48038</b>	
P- 9	P3C2-4244	m2	Encofrat amb taulons de fusta de lloses de paviment de formigó	<b>Rend.: 1,000</b>				<b>30,20 €</b>
				Unitats	Preu €	Parcial	Import	
	Mà d'obra:							
	A01-FEOZ	h	Ajudant encofrador	0,500 /R x	25,40000 =	12,70000		
	A0F-000F	h	Oficial 1a encofrador	0,450 /R x	28,61000 =	12,87450		
					Subtotal...	25,57450	25,57450	
	Materials:							
	B0AK-07AS	kg	Clau acer	0,1501 x	1,83000 =	0,27468		
	B0D21-07OY	m	Tauló de fusta de pi per a 10 usos	7,2996 x	0,44000 =	3,21182		
	B0D31-07P4	m3	Llata de fusta de pi	0,0019 x	354,62000 =	0,67378		
	B0DZ1-0ZLZ	l	Desencofrant	0,030 x	2,62000 =	0,07860		
					Subtotal...	4,23888	4,23888	
					DESPESES AUXILIARS 1,50%		0,38362	
					COST DIRECTE		30,19700	
					DESPESES INDIRECTES 0,00%			
					<b>COST EXECUCIÓ MATERIAL</b>		<b>30,19700</b>	

**JUSTIFICACIÓ DE PREUS**

## PARTIDES D'OBRA

NÚM	CODI	UA	DESCRIPCIÓ				PREU
P- 10	P3J3-3C3N	m3	Escullera amb blocs de pedra calcària de 800 a 1200 kg de pes concertada, col·locats amb pala carregadora	<b>Rend.: 0,290</b>			<b>121,69 €</b>
				Unitats	Preu €	Parcial	Import
	Mà d'obra:						
	A0F-000B	h	Oficial 1a	0,125 /R x	28,61000 =	12,33190	
					Subtotal...	12,33190	12,33190
	Maquinària:						
	C138-00KJ	h	Pala carregadora sobre cadenes de 18 a 25 t	0,1844 /R x	135,80000 =	86,35007	
					Subtotal...	86,35007	86,35007
	Materials:						
	B040-064R	t	Bloc de pedra per a formació d'esculleres de pedra calcària de 800 a 1200 kg de pes	1,540 x	14,82000 =	22,82280	
					Subtotal...	22,82280	22,82280
					DESPESES AUXILIARS 1,50%		0,18498
					COST DIRECTE		121,68975
					DESPESES INDIRECTES 0,00%		
					<b>COST EXECUCIÓ MATERIAL</b>		<b>121,68975</b>
P- 11	P3LM-HKA1	m3	Neteja de bosses de material acumulat sota la malla de triple torsió, al peu i a la zona central del talús, càrrega amb mitjans mecànics sobre camió i transport de residus inerts o no perillosos (no especials) a instal·lació autoritzada de gestió de residus. Inclou l'obertura de les peces de malla, trencant-les si és necessari, la seva reposició i cosit i la neteja dels materials a peu de talús, treballant amb mitjans d'elevació des del peu del talús o amb mitjans per despenjar-se des de la coronació, utilitzant personal especialitzat en treballs en alçada	<b>Rend.: 1,000</b>			<b>109,39 €</b>
				Unitats	Preu €	Parcial	Import
	Mà d'obra:						
	A0F-HJYR	h	Oficial 1a especialista en treballs verticals	0,3509 /R x	53,55000 =	18,79070	
	A0G-HK22	h	Oficial 2a especialista en treballs verticals	0,7018 /R x	46,86000 =	32,88635	
	A0I-HK23	h	Peó especialitzat en treballs verticals	0,3509 /R x	37,77000 =	13,25349	
					Subtotal...	64,93054	64,93054
	Maquinària:						
	C13C-00LP	h	Retroexcavadora sobre pneumàtics de 8 a 10 t	0,3509 /R x	54,34000 =	19,06791	
	C152-003B	h	Camió grua	0,3509 /R x	57,86000 =	20,30307	
	C182-HK26	h	Martell perforador pneumàtic manual	0,0877 /R x	3,39000 =	0,29730	
	CZ11-005C	h	Compressor portàtil entre 7 i 10 m3/min de cabal i 8 bar de pressió	0,0877 /R x	16,34000 =	1,43302	
					Subtotal...	41,10130	41,10130
	Materials:						
	B0AI-HK8P	m2	Tela metàl·lica de triple torsió de filferro galvanitzat, 2,7 mm i de 80x100 mm de pas de malla, amb una resistència a tracció longitudinal mínima de 50 kN/m	1,000 x	2,38000 =	2,38000	
					Subtotal...	2,38000	2,38000

## JUSTIFICACIÓ DE PREUS

PARTIDES D'OBRA

NÚM	CODI	UA	DESCRIPCIÓ	PREU		
			DESPESES AUXILIARS 1,50%	0,97396		
			COST DIRECTE	109,38580		
			DESPESES INDIRECTES 0,00%			
			<b>COST EXECUCIÓ MATERIAL</b>	<b>109,38580</b>		
P- 12	P3LR-HKA2	m2	Desmuntatge i retirada de malla de triple torsió, malla de filferros, xarxa de cables o d'anelles, existent sobre el talús, sense reaprofitament de la malla ni retirada dels ancoratge ni d'elements de fixació, treballant amb mitjans d'elevació des del peu del talús o amb mitjans per despenjar-se des de la coronació, utilitzant personal especialitzat en treballs en alçada	<b>Rend.: 4,127</b> <b>1,28 €</b>		
	Mà d'obra:		Unitats	Preu €	Parcial	Import
	A0F-HJYR	h	0,0261 /R x	53,55000 =	0,33866	
	A0G-HK22	h	0,0523 /R x	46,86000 =	0,59384	
	A0I-HK23	h	0,0261 /R x	37,77000 =	0,23887	
				Subtotal...	1,17137	1,17137
	Maquinària:					
	C152-003B	h	0,0065 /R x	57,86000 =	0,09113	
				Subtotal...	0,09113	0,09113
				DESPESES AUXILIARS 1,50%		0,01757
				COST DIRECTE		1,28007
				DESPESES INDIRECTES 0,00%		
				<b>COST EXECUCIÓ MATERIAL</b>		<b>1,28007</b>

P- 13	P4524-VREG	m3	Mur de formigó armat, per a deixar el formigó vist amb una quantia d'encofrat 10 m2/m3, formigó per armar HA - 25 / B / 20 / XC1 amb una quantitat de ciment de 275 kg/m3 i relació aigua ciment =< 0.6 abocat amb cubilot i armadura AP500 S d'acer en barres corrugades amb una quantia de 60 kg/m3	<b>Rend.: 1,000</b> <b>525,82 €</b>		
	Partides d'obra:		Unitats	Preu €	Parcial	Import
	P4520-I4UQ	m3	1,000	x 131,12300 =	131,12300	
	P4BC-43MV	kg	60,000	x 1,92691 =	115,61460	
	P4DG-3XSS	m2	10,000	x 27,90795 =	279,07950	
				Subtotal...	525,81710	525,81710

## JUSTIFICACIÓ DE PREUS

PARTIDES D'OBRA

NÚM	CODI	UA	DESCRIPCIÓ	PREU
				COST DIRECTE <u>525,81710</u>
				DESPESES INDIRECTES 0,00%
				<b>COST EXECUCIÓ MATERIAL 525,81710</b>
P- 14	P4531-10Z2R	m3	Cèrcol de formigó armat, per a revestir amb una quantia d'encofrat 6 m2/m3, formigó formigó per armar HA - 35 / B / 20 / XC4 + XD3 + XF4 amb una quantitat de ciment de 325 kg/m3 i relació aigua ciment =< 0.5 abocat amb cubilot i armadura AP500 S d'acer en barres corrugades amb una quantia de 80 kg/m3	<b>Rend.: 1,000 281,86 €</b>
				Unitats Preu € Parcial Import
	Partides d'obra:			
	P4534-ND6V	m3	Formigonament per a cercols, amb formigó per armar HA - 35 / B / 20 / XC4 + XD3 + XF4 amb una quantitat de ciment de 325 kg/m3 i relació aigua ciment =< 0.5, abocat amb cubilot	1,000 x 156,42149 = 156,42149
	P4B4-3FRH	kg	Armadura per a cercols AP500 S d'acer en barres corrugades B500S de límit elàstic >= 500 N/mm2	40,000 x 1,86072 = 74,42880
	P4D8-3UAF	m2	Muntatge i desmuntatge d'encofrat amb tauler de fusta de pi, per a cercols de directriu recta	0,500 x 102,01970 = 51,00985
				Subtotal... <u>281,86014</u> 281,86014
				COST DIRECTE <u>281,86014</u>
				DESPESES INDIRECTES 0,00%
				<b>COST EXECUCIÓ MATERIAL 281,86014</b>
P- 15	P7B1-6Q4T	m2	Geotèxtil format per feltre de polipropilè/polietilè no teixit lligat tèrmicament de 100 a 110 g/m2, col·locat sense adherir	<b>Rend.: 1,000 3,03 €</b>
				Unitats Preu € Parcial Import
	Mà d'obra:			
	A01-FEP3	h	Ajudant col·locador	0,020 /R x 25,40000 = 0,50800
	A0F-000D	h	Oficial 1a col·locador	0,040 /R x 28,61000 = 1,14440
				Subtotal... <u>1,65240</u> 1,65240
	Materials:			
	B7B1-0KPY	m2	Geotèxtil format per feltre de polipropilè/polietilè no teixit, lligat tèrmicament de 100 a 110 g/m2	1,100 x 1,23000 = 1,35300
				Subtotal... <u>1,35300</u> 1,35300
				DESPESES AUXILIARS 1,50% <u>0,02479</u>
				COST DIRECTE <u>3,03019</u>
				DESPESES INDIRECTES 0,00%
				<b>COST EXECUCIÓ MATERIAL 3,03019</b>

**JUSTIFICACIÓ DE PREUS**

## PARTIDES D'OBRA

NÚM	CODI	UA	DESCRIPCIÓ				PREU
P- 16	P938-DFUD	m3	Base de tot-u artificial col·locada amb estenedora i piconatge del material al 98% del PM	<b>Rend.: 0,358</b>			<b>35,46 €</b>
				Unitats	Preu €	Parcial	Import
	Mà d'obra:						
	A0D-0007	h	Manobre	0,042 /R x	23,88000 =	2,80156	
					Subtotal...	2,80156	2,80156
	Maquinària:						
	C131-005H	h	Corró vibratori autopropulsat, de 14 a 16 t	0,023 /R x	86,49000 =	5,55662	
	C151-002Z	h	Camión cisterna de 8 m3	0,005 /R x	56,52000 =	0,78939	
	C175-00G3	h	Estenedora de granulat	0,015 /R x	41,55000 =	1,74092	
					Subtotal...	8,08693	8,08693
	Materials:						
	B011-05ME	m3	Aigua	0,050 x	2,04000 =	0,10200	
	B03F-05NW	m3	Tot-u artificial	1,200 x	20,36000 =	24,43200	
					Subtotal...	24,53400	24,53400
				DESPESES AUXILIARS	1,50%		0,04202
				COST DIRECTE			35,46451
				DESPESES INDIRECTES	0,00%		
				<b>COST EXECUCIÓ MATERIAL</b>			<b>35,46451</b>
P- 17	P9G7-9LSG	m2	Paviment de 20 cm de gruix de formigó amb fibres HAF-30/A-2.5-2/F/12-60/IIIa+E, grandària màxima del granulat 12 mm, amb >= 300 kg/m3 de ciment i entre 20 i 25 kg/m3 de fibres d'acer conformades als extrems, apte per a classe d'exposició IIIa+E, acabat remolinat mecànic	<b>Rend.: 1,000</b>			<b>44,89 €</b>
				Unitats	Preu €	Parcial	Import
	Mà d'obra:						
	A0D-0007	h	Manobre	0,242 /R x	23,88000 =	5,77896	
	A0F-000T	h	Oficial 1a paleta	0,165 /R x	28,61000 =	4,72065	
					Subtotal...	10,49961	10,49961
	Maquinària:						
	C20K-00DP	h	Regle vibratori	0,024 /R x	5,16000 =	0,12384	
	C20L-00DO	h	Remolinador mecànic	0,050 /R x	5,86000 =	0,29300	
					Subtotal...	0,41684	0,41684
	Materials:						
	B06F2-I05P	m3	Formigó per armar HA - 25 / B / 20 / XC1 + XF4 amb una quantitat de ciment de 275 kg/m3 i relació aigua ciment =< 0.6	0,350 x	96,62000 =	33,81700	
					Subtotal...	33,81700	33,81700
				DESPESES AUXILIARS	1,50%		0,15749
				COST DIRECTE			44,89094
				DESPESES INDIRECTES	0,00%		
				<b>COST EXECUCIÓ MATERIAL</b>			<b>44,89094</b>

**JUSTIFICACIÓ DE PREUS**

## PARTIDES D'OBRA

NÚM	CODI	UA	DESCRIPCIÓ	PREU			
P- 18	P9H5-E82Y	t	Paviment de mescla bituminosa contínua en calent tipus AC 16 surf B 50/70 D, amb betum asfàltic de penetració, de granulometria densa per a capa de trànsit i granulat calçari, estesa i compactada	<b>Rend.: 0,220</b>		<b>95,04 €</b>	
	Mà d'obra:			Unitats	Preu €	Parcial	Import
	A0D-0007	h	Manobre	0,072 /R x	23,88000 =	7,81527	
	A0F-000S	h	Oficial 1a d'obra pública	0,016 /R x	28,61000 =	2,08073	
					Subtotal...	9,89600	9,89600
	Maquinària:						
	C131-005G	h	Corró vibratori autopropulsat, de 12 a 14 t	0,010 /R x	76,84000 =	3,49273	
	C173-005K	h	Corró vibratori per a formigons i betums autopropulsat pneumàtic	0,010 /R x	68,64000 =	3,12000	
	C175-00G4	h	Estenedora per a paviments de mescla bituminosa	0,008 /R x	56,62000 =	2,05891	
					Subtotal...	8,67164	8,67164
	Materials:						
	B9H1-0HSC	t	Mescla bituminosa contínua en calent tipus AC 16 surf B 50/70 D, amb betum asfàltic de penetració, de granulometria densa per a capa de trànsit i granulat calçari	1,000 x	76,32000 =	76,32000	
					Subtotal...	76,32000	76,32000
					DESPESES AUXILIARS 1,50%		0,14844
					COST DIRECTE		95,03608
					DESPESES INDIRECTES 0,00%		
					<b>COST EXECUCIÓ MATERIAL</b>		<b>95,03608</b>
P- 19	P9H9-KV0N	día	Reparació puntual de paviment asfàltic 10 a 15 cm de gruix, amb mescla bituminosa contínua en calent tipus AC 16 surf B 50/70 D, amb betum asfàltic de penetració, de granulometria densa per a capa de trànsit i granulat granític, estesa en diferents capes inclòs requadrat, amb equip de reparacions programades per a paviment asfàltic (RPP), en entorn urbà amb dificultat de mobilitat, en voreres > 5 m d'amplària o calçada/plataforma única > 12 m d'amplària, sense afectació per serveis o elements de mobiliari urbà, en actuacions de més de 10 m2	<b>Rend.: 1,000</b>		<b>3.206,58 €</b>	
	Materials:			Unitats	Preu €	Parcial	Import
	B057-06IQ	kg	Emulsió bituminosa catiònica amb un 60% de betum asfàltic, per a reg d'adherència tipus C60B3/B2 ADH, segons UNE-EN 13808	7,000 x	0,33000 =	2,31000	
	B9H1-0HTR	t	Mescla bituminosa contínua en calent tipus AC 16 surf B 50/70 D, amb betum asfàltic de penetració, de granulometria densa per a capa de trànsit i granulat granític	15,000 x	79,30000 =	1.189,50000	
	B9A0-HP65	h	Equip de reparacions programades per a paviment asfàltic (RPP)	15,000 x	134,31770 =	2.014,76550	
					Subtotal...	3.206,57550	3.206,57550

## JUSTIFICACIÓ DE PREUS

PARTIDES D'OBRA

NÚM	CODI	UA	DESCRIPCIÓ				PREU
				COST DIRECTE		3.206,57550	
				DESPESES INDIRECTES 0,00%			
				<b>COST EXECUCIÓ MATERIAL</b>		<b>3.206,57550</b>	
P- 20	P9L1-E97Y	m2	Reg d'adherència amb emulsió bituminosa catiònica tipus C60B3/B2 ADH, amb dotació 1 kg/m2	<b>Rend.: 1,000</b>			<b>0, 52 €</b>
				Unitats	Preu €	Parcial	Import
	Mà d'obra:						
	A0E-000A	h	Manobre especialista	0,003 /R x	24,69000 =	0,07407	
					Subtotal...	0,07407	0,07407
	Maquinària:						
	C170-0036	h	Camió cisterna per a reg asfàltic	0,003 /R x	30,50000 =	0,09150	
	C174-00GD	h	Escombradora autopropulsada	0,0005 /R x	42,46000 =	0,02123	
					Subtotal...	0,11273	0,11273
	Materials:						
	B057-06IQ	kg	Emulsió bituminosa catiònica amb un 60% de betum asfàltic, per a reg d'adherència tipus C60B3/B2 ADH, segons UNE-EN 13808	1,000 x	0,33000 =	0,33000	
					Subtotal...	0,33000	0,33000
				DESPESES AUXILIARS 1,50%			0,00111
				COST DIRECTE			0,51791
				DESPESES INDIRECTES 0,00%			
				<b>COST EXECUCIÓ MATERIAL</b>			<b>0,51791</b>
P- 21	P9L1-E986	m2	Reg d'imprimació amb emulsió bituminosa catiònica tipus C60BF4 IMP, amb dotació 1 kg/m2	<b>Rend.: 1,000</b>			<b>0, 53 €</b>
				Unitats	Preu €	Parcial	Import
	Mà d'obra:						
	A0E-000A	h	Manobre especialista	0,003 /R x	24,69000 =	0,07407	
					Subtotal...	0,07407	0,07407
	Maquinària:						
	C170-0036	h	Camió cisterna per a reg asfàltic	0,003 /R x	30,50000 =	0,09150	
					Subtotal...	0,09150	0,09150
	Materials:						
	B057-06II	kg	Emulsió bituminosa catiònica amb un 60% de betum asfàltic, per a reg d'imprimació tipus C60BF4 IMP amb un contingut de fluidificant >3%, segons UNE-EN 13808	1,000 x	0,36000 =	0,36000	
					Subtotal...	0,36000	0,36000
				DESPESES AUXILIARS 1,50%			0,00111
				COST DIRECTE			0,52668
				DESPESES INDIRECTES 0,00%			

**JUSTIFICACIÓ DE PREUS**

## PARTIDES D'OBRA

NÚM	CODI	UA	DESCRIPCIÓ	COST EXECUCIÓ MATERIAL			PREU
							<b>0,52668</b>
P- 22	PB20-BT7Y	u	Terminal curt de 4 m de barrera de seguretat metàl·lica simple, amb abatiment al terreny, format per un perfil longitudinal de secció doble ona, suports tubulars col·locats clavats a terra cada 2 m, captallums, peces especials i elements de fixació, col·locat		<b>Rend.: 1,000</b>		<b>473,77 €</b>
				Unitats	Preu €	Parcial	Import
	Mà d'obra:						
	A0E-000A	h	Manobre especialista	1,340 /R x	24,69000 =	33,08460	
	A0F-000B	h	Oficial 1a	1,340 /R x	28,61000 =	38,33740	
					Subtotal...	71,42200	71,42200
	Maquinària:						
	C13C-00LP	h	Retroexcavadora sobre pneumàtics de 8 a 10 t	0,340 /R x	54,34000 =	18,47560	
	C152-0039	h	Camió grua de 5 t	0,340 /R x	60,90000 =	20,70600	
	C1B0-006B	h	Màquina per a clavar muntants metàl·lics	0,670 /R x	44,50000 =	29,81500	
					Subtotal...	68,99660	68,99660
	Materials:						
	BBCK-0SJD	u	Captallums per a barreres de seguretat flexibles amb làmina retroreflectant classe RA3 a dues cares	2,000 x	2,77000 =	5,54000	
	BBMW-0SHO	m	Perfil longitudinal d'acer+ fusta per a barrera de seguretat flexible, segons UNE 135121	4,000 x	19,27000 =	77,08000	
	BBMX-0SIT	u	Suport tubular d'acer galvanitzat, de 120x55 mm i 1500 mm de llargària, per a barrera de seguretat flexible, segons UNE 135123	3,000 x	30,54000 =	91,62000	
	BBMY-0SJG	u	Part proporcional d'elements de fixació per a barreres de seguretat flexibles	3,000 x	6,83000 =	20,49000	
	BBMZ-0SIY	u	Peça en angle d'acer galvanitzat per a extrem de barrera metàl·lica+fusta, segons UNE 135122	1,000 x	84,95000 =	84,95000	
	BBMZ-0SIZ	u	Separador d'acer galvanitzat per a barrera metàl·lica simple, segons UNE 135122	1,000 x	7,03000 =	7,03000	
	BBMZ-0SJ2	u	Topall final d'acer galvanitzat per a barrera metàl·lica+fusta, segons UNE 135122	1,000 x	41,21000 =	41,21000	
	BBMZ-0SJ4	u	Connector de suport tubular d'acer galvanitzat, per a barrera metàl·lica+fusta, segons UNE 135123	1,000 x	4,36000 =	4,36000	
					Subtotal...	332,28000	332,28000
					DESPESES AUXILIARS 1,50%		1,07133
					COST DIRECTE		473,76993
					DESPESES INDIRECTES 0,00%		
					<b>COST EXECUCIÓ MATERIAL</b>		<b>473,76993</b>

**JUSTIFICACIÓ DE PREUS**

## PARTIDES D'OBRA

NÚM	CODI	UA	DESCRIPCIÓ			PREU	
P- 23	PB23-DFRL	m	Barrera de seguretat metàl·lica simple, per a una classe de contenció normal, amb nivell de contenció N2, índex de severitat A, amplària de treball W6 i deflexió dinàmica 1,6 m segons UNE-EN 1317-2, amb separador, amb un perfil longitudinal de secció doble ona i suports tubulars col·locats clavats a terra cada 4 m (BMSNA4/T), col·locada en trams rectes o en corbes de radi igual o superior a 22 m	<b>Rend.: 0,468</b>		<b>50,59 €</b>	
	Mà d'obra:			Unitats	Preu €	Parcial	Import
	A0E-000A	h	Manobre especialista	0,096 /R x	24,69000 =	5,06462	
	A0F-000B	h	Oficial 1a	0,096 /R x	28,61000 =	5,86872	
					Subtotal...	10,93334	10,93334
	Maquinària:						
	C152-0039	h	Camió grua de 5 t	0,024 /R x	60,90000 =	3,12308	
	C1B0-006B	h	Màquina per a clavar muntants metàl·lics	0,048 /R x	44,50000 =	4,56410	
					Subtotal...	7,68718	7,68718
	Materials:						
	BBCK-0SJD	u	Captallums per a barreres de seguretat flexibles amb làmina retrorreflectant classe RA3 a dues cares	0,125 x	2,77000 =	0,34625	
	BBMW-0SHO	m	Perfil longitudinal d'acer+ fusta per a barrera de seguretat flexible, segons UNE 135121	1,000 x	19,27000 =	19,27000	
	BBMX-0SIT	u	Suport tubular d'acer galvanitzat, de 120x55 mm i 1500 mm de llargària, per a barrera de seguretat flexible, segons UNE 135123	0,250 x	30,54000 =	7,63500	
	BBMY-0SJK	u	Part proporcional d'elements de fixació per a barreres de seguretat flexibles	0,250 x	6,83000 =	1,70750	
	BBMZ-0SIZ	u	Separador d'acer galvanitzat per a barrera metàl·lica simple, segons UNE 135122	0,250 x	7,03000 =	1,75750	
	BBMZ-0SJ4	u	Connector de suport tubular d'acer galvanitzat, per a barrera metàl·lica+fusta, segons UNE 135123	0,250 x	4,36000 =	1,09000	
					Subtotal...	31,80625	31,80625
					DESPESES AUXILIARS 1,50%		0,16400
					COST DIRECTE		50,59077
					DESPESES INDIRECTES 0,00%		
					<b>COST EXECUCIÓ MATERIAL</b>		<b>50,59077</b>
P- 24	PB23-DFRL1	m	Recol·locació de barrera de seguretat metàl·lica simple, per a una classe de contenció normal, amb nivell de contenció N2, índex de severitat A, amplària de treball W6 i deflexió dinàmica 1,6 m segons UNE-EN 1317-2, amb separador, amb un perfil longitudinal de secció doble ona i suports tubulars col·locats clavats a terra cada 4 m (BMSNA4/T), col·locada en trams rectes o en corbes de radi igual o superior a 22 m	<b>Rend.: 1,000</b>		<b>26,71 €</b>	
	Mà d'obra:			Unitats	Preu €	Parcial	Import
	A0E-000A	h	Manobre especialista	0,040 /R x	24,69000 =	0,98760	
	A0F-000B	h	Oficial 1a	0,040 /R x	28,61000 =	1,14440	

## JUSTIFICACIÓ DE PREUS

PARTIDES D'OBRA

NÚM	CODI	UA	DESCRIPCIÓ			PREU	
					Subtotal...	2,13200	2,13200
	Maquinària:						
	C152-0039	h	Camió grua de 5 t	0,010 /R x	60,90000 =	0,60900	
	C1B0-006B	h	Màquina per a clavar muntants metàl·lics	0,020 /R x	44,50000 =	0,89000	
					Subtotal...	1,49900	1,49900
	Materials:						
	BBCK-0SJD	u	Captallums per a barreres de seguretat flexibles amb làmina retrorreflectant classe RA3 a dues cares	0,125 x	2,77000 =	0,34625	
	BBMW-0SHO	m	Perfil longitudinal d'acer+ fusta per a barrera de seguretat flexible, segons UNE 135121	0,800 x	19,27000 =	15,41600	
	BBMX-0SIT	u	Suport tubular d'acer galvanitzat, de 120x55 mm i 1500 mm de llargària, per a barrera de seguretat flexible, segons UNE 135123	0,150 x	30,54000 =	4,58100	
	BBMY-0SJG	u	Part proporcional d'elements de fixació per a barreres de seguretat flexibles	0,150 x	6,83000 =	1,02450	
	BBMZ-0SIZ	u	Separador d'acer galvanitzat per a barrera metàl·lica simple, segons UNE 135122	0,150 x	7,03000 =	1,05450	
	BBMZ-0SJ4	u	Connector de suport tubular d'acer galvanitzat, per a barrera metàl·lica+fusta, segons UNE 135123	0,150 x	4,36000 =	0,65400	
					Subtotal...	23,07625	23,07625
					COST DIRECTE		26,70725
					DESPESES INDIRECTES 0,00%		
					<b>COST EXECUCIÓ MATERIAL</b>		<b>26,70725</b>
P- 25	PB27-DRLA	u	Extrem per a barrera metàl·lica en forma de terminal cua de peix amb l'extrem pla	<b>Rend.: 1,000</b>			<b>47,20 €</b>
				Unitats	Preu €	Parcial	Import
	Mà d'obra:						
	A0D-0007	h	Manobre	0,167 /R x	23,88000 =	3,98796	
	A0F-000B	h	Oficial 1a	0,167 /R x	28,61000 =	4,77787	
					Subtotal...	8,76583	8,76583
	Materials:						
	BBMY-0SJG	u	Part proporcional d'elements de fixació per a barreres de seguretat flexibles	1,000 x	6,83000 =	6,83000	
	BBMZ-0SJ5	u	Terminal cua de peix amb l'extrem pla d'acer galvanitzat, per a barrera metàl·lica, segons UNE 135122	1,000 x	31,47000 =	31,47000	
					Subtotal...	38,30000	38,30000
					DESPESES AUXILIARS 1,50%		0,13149
					COST DIRECTE		47,19732
					DESPESES INDIRECTES 0,00%		
					<b>COST EXECUCIÓ MATERIAL</b>		<b>47,19732</b>

**JUSTIFICACIÓ DE PREUS**

## PARTIDES D'OBRA

NÚM	CODI	UA	DESCRIPCIÓ	PREU				
P- 26	PB70-HC72	u	Conjunt d'elements per als dos extrems d'una línia de vida horitzontal fixa, format per dos terminals d'alumini fixats amb cargols d'acer inoxidable, un tensor de forqueta per a regulació del cable i dos terminals de cable amb elements protectors, segons UNE_EN 795/A1	<b>Rend.: 1,000</b>				<b>261,65 €</b>
	Mà d'obra:			Unitats	Preu €	Parcial	Import	
	A0F-000R	h	Oficial 1a muntador	0,500 /R x	29,57000 =	14,78500		
					Subtotal...	14,78500	14,78500	
	Materials:							
	B0AN-07J2	u	Tac químic de diàmetre 12 mm, amb cargol, volandera i femella	8,000 x	8,17000 =	65,36000		
	B147W-H5IX	u	Conjunt d'elements per als dos extrems d'una línia de vida horitzontal, fixa, formats per dos terminals d'alumini per a fixar amb cargols d'acer inoxidable, un tensor de forqueta per a regulació del cable i dos terminals de cable amb elements protectors, segons UNE_EN 795/A1	1,000 x	180,99000 =	180,99000		
					Subtotal...	246,35000	246,35000	
					DESPESES AUXILIARS 3,50%		0,51748	
					COST DIRECTE		261,65248	
					DESPESES INDIRECTES 0,00%			
					<b>COST EXECUCIÓ MATERIAL</b>		<b>261,65248</b>	
P- 27	PBA2-FIIO	m2	Pintat sobre paviment de marca vial superficial per a ús permanent i retrorreflectant en sec, amb humitat i amb pluja, tipus P-RR, amb plàstic d'aplicació en fred de dos components de color blanc i microesferes de vidre, aplicada amb màquina d'accionament manual	<b>Rend.: 1,000</b>				<b>9,26 €</b>
	Mà d'obra:			Unitats	Preu €	Parcial	Import	
	A0D-0007	h	Manobre	0,035 /R x	23,88000 =	0,83580		
	A0F-000B	h	Oficial 1a	0,070 /R x	28,61000 =	2,00270		
					Subtotal...	2,83850	2,83850	
	Maquinària:							
	C1B0-006D	h	Màquina per a pintar bandes de vial, d'accionament manual	0,035 /R x	28,09000 =	0,98315		
					Subtotal...	0,98315	0,98315	
	Materials:							
	BBA0-0SD6	kg	Microesferes de vidre per a senyalització per a marques vials retrorreflectants en sec	0,500 x	1,64000 =	0,82000		
	BBA1-2XWR	kg	Plàstic d'aplicació en fred de dos components de color blanc, per a marques vials	1,020 x	4,49000 =	4,57980		
					Subtotal...	5,39980	5,39980	
					DESPESES AUXILIARS 1,50%		0,04258	
					COST DIRECTE		9,26403	
					DESPESES INDIRECTES 0,00%			

**JUSTIFICACIÓ DE PREUS**

## PARTIDES D'OBRA

NÚM	CODI	UA	DESCRIPCIÓ	COST EXECUCIÓ MATERIAL			PREU
							<b>9,26403</b>
P- 28	PBA3-DXMQ	m	Pintat sobre paviment de marca vial longitudinal contínua per a ús permanent i retrorreflectant en sec, amb humitat i amb pluja, tipus P-RR, de 15 cm d'amplària, amb plàstic d'aplicació en fred de dos components de color blanc i microesferes de vidre, aplicada mecànicament mitjançant polvorització	<b>Rend.: 1,000</b>			<b>1,42 €</b>
Mà d'obra:				Unitats	Preu €	Parcial	Import
	A0D-0007	h	Manobre	0,005 /R x	23,88000 =	0,11940	
	A0F-000B	h	Oficial 1a	0,010 /R x	28,61000 =	0,28610	
					Subtotal...	0,40550	0,40550
Maquinària:							
	C1B0-006C	h	Màquina per a pintar bandes de vial, autopropulsada	0,005 /R x	36,73000 =	0,18365	
					Subtotal...	0,18365	0,18365
Materials:							
	BBA0-0SD5	kg	Microesferes de vidre per a senyalització per a marques vials retrorreflectants en sec, amb humitat i amb pluja	0,0765 x	1,79000 =	0,13694	
	BBA1-2XWR	kg	Plàstic d'aplicació en fred de dos components de color blanc, per a marques vials	0,153 x	4,49000 =	0,68697	
					Subtotal...	0,82391	0,82391
				DESPESES AUXILIARS	1,50%		0,00608
				COST DIRECTE			1,41914
				DESPESES INDIRECTES	0,00%		
				<b>COST EXECUCIÓ MATERIAL</b>			<b>1,41914</b>
P- 29	PBA3-DXOL	m	Pintat sobre paviment de marca vial longitudinal discontinua per a ús permanent i retrorreflectant en sec, amb humitat i amb pluja, tipus P-RR, de 15 cm d'amplària i 1/2 de relació pintat/no pintat, amb plàstic d'aplicació en fred de dos components de color blanc i microesferes de vidre, aplicada mecànicament mitjançant polvorització	<b>Rend.: 1,000</b>			<b>0,87 €</b>
Mà d'obra:				Unitats	Preu €	Parcial	Import
	A0D-0007	h	Manobre	0,005 /R x	23,88000 =	0,11940	
	A0F-000B	h	Oficial 1a	0,010 /R x	28,61000 =	0,28610	
					Subtotal...	0,40550	0,40550
Maquinària:							
	C1B0-006C	h	Màquina per a pintar bandes de vial, autopropulsada	0,005 /R x	36,73000 =	0,18365	
					Subtotal...	0,18365	0,18365
Materials:							
	BBA0-0SD5	kg	Microesferes de vidre per a senyalització per a marques vials retrorreflectants en sec, amb humitat i amb pluja	0,0255 x	1,79000 =	0,04565	

## JUSTIFICACIÓ DE PREUS

PARTIDES D'OBRA

NÚM	CODI	UA	DESCRIPCIÓ				PREU
	BBA1-2XWR	kg	Plàstic d'aplicació en fred de dos components de color blanc, per a marques vials	0,051	x	4,49000 =	0,22899
						Subtotal...	0,27464
						DESPESES AUXILIARS 1,50%	0,00608
						COST DIRECTE	0,86987
						DESPESES INDIRECTES 0,00%	
						<b>COST EXECUCIÓ MATERIAL</b>	<b>0,86987</b>
P- 30	PBBB-DVJB	u	Placa informativa per a senyals de trànsit d'acer galvanitzat i pintat, de 60x60 cm, acabada amb làmina retrorreflectora classe RA1, fixada mecànicament			<b>Rend.: 1,000</b>	<b>66,14 €</b>
				Unitats		Preu €	Parcial
							Import
	Mà d'obra:						
	A01-FEPH	h	Ajudant muntador	0,100	/R x	25,40000 =	2,54000
	A0F-000R	h	Oficial 1a muntador	0,100	/R x	29,57000 =	2,95700
						Subtotal...	5,49700
	Maquinària:						
	C152-003B	h	Camió grua	0,025	/R x	57,86000 =	1,44650
						Subtotal...	1,44650
	Materials:						
	BBM9-0S0M	u	Placa informativa per a senyals de trànsit d'acer galvanitzat i pintat, de 60x60 cm, acabada amb làmina retrorreflectora classe RA1	1,000	x	59,11000 =	59,11000
						Subtotal...	59,11000
						DESPESES AUXILIARS 1,50%	0,08246
						COST DIRECTE	66,13595
						DESPESES INDIRECTES 0,00%	
						<b>COST EXECUCIÓ MATERIAL</b>	<b>66,13595</b>
P- 31	PBBF-DUKB	u	Placa circular per a senyals de trànsit, d'acer galvanitzat i pintat, de 60 cm de, acabada amb làmina retrorreflectora classe RA1, fixada mecànicament			<b>Rend.: 1,000</b>	<b>74,63 €</b>
				Unitats		Preu €	Parcial
							Import
	Mà d'obra:						
	A01-FEPH	h	Ajudant muntador	0,200	/R x	25,40000 =	5,08000
	A0F-000R	h	Oficial 1a muntador	0,200	/R x	29,57000 =	5,91400
						Subtotal...	10,99400
	Maquinària:						
	C152-003B	h	Camió grua	0,050	/R x	57,86000 =	2,89300
						Subtotal...	2,89300
	Materials:						
	BBM7-0RYG	u	Placa circular per a senyals de trànsit, d'acer galvanitzat i pintat, de 60 cm de, acabada amb làmina retrorreflectora classe RA1	1,000	x	60,58000 =	60,58000

## JUSTIFICACIÓ DE PREUS

PARTIDES D'OBRA

NÚM	CODI	UA	DESCRIPCIÓ			PREU	
				Subtotal...	60,58000	60,58000	
				DESPESES AUXILIARS	1,50%	0,16491	
				COST DIRECTE		74,63191	
				DESPESES INDIRECTES	0,00%		
				<b>COST EXECUCIÓ MATERIAL</b>		<b>74,63191</b>	
P- 32	PBBG-DV3H	u	Placa octogonal per a senyals de trànsit, d'acer galvanitzat i pintat, de 60 cm de diàmetre, acabada amb làmina retrorreflectora classe RA1, fixada mecànicament	<b>Rend.: 1,000</b>		<b>79,88 €</b>	
	Mà d'obra:			Unitats	Preu €	Parcial	Import
	A01-FEPH	h	Ajudant muntador	0,200 /R x	25,40000 =	5,08000	
	A0F-000R	h	Oficial 1a muntador	0,200 /R x	29,57000 =	5,91400	
				Subtotal...		10,99400	10,99400
	Maquinària:						
	C152-003B	h	Camió grua	0,050 /R x	57,86000 =	2,89300	
				Subtotal...		2,89300	2,89300
	Materials:						
	BBMB-0RZ9	u	Placa octogonal per a senyals de trànsit, d'acer galvanitzat i pintat, de 60 cm de diàmetre, acabada amb làmina retrorreflectora classe RA1	1,000 x	65,83000 =	65,83000	
				Subtotal...		65,83000	65,83000
				DESPESES AUXILIARS	1,50%	0,16491	
				COST DIRECTE		79,88191	
				DESPESES INDIRECTES	0,00%		
				<b>COST EXECUCIÓ MATERIAL</b>		<b>79,88191</b>	
P- 33	PBBH-DVG1	u	Placa triangular per a senyals de trànsit, d'acer galvanitzat i pintat, de 70 cm de costat, acabada amb làmina retrorreflectora classe RA1, fixada mecànicament	<b>Rend.: 1,000</b>		<b>54,94 €</b>	
	Mà d'obra:			Unitats	Preu €	Parcial	Import
	A01-FEPH	h	Ajudant muntador	0,100 /R x	25,40000 =	2,54000	
	A0F-000R	h	Oficial 1a muntador	0,100 /R x	29,57000 =	2,95700	
				Subtotal...		5,49700	5,49700
	Maquinària:						
	C152-003B	h	Camió grua	0,025 /R x	57,86000 =	1,44650	
				Subtotal...		1,44650	1,44650
	Materials:						
	BBME-0RVU	u	Placa triangular per a senyals de trànsit, d'acer galvanitzat i pintat, de 70 cm de costat, acabada amb làmina retrorreflectora classe RA1	1,000 x	47,91000 =	47,91000	

## JUSTIFICACIÓ DE PREUS

PARTIDES D'OBRA

NÚM	CODI	UA	DESCRIPCIÓ			PREU
				Subtotal...	47,91000	47,91000
				DESPESES AUXILIARS	1,50%	0,08246
				COST DIRECTE		54,93595
				DESPESES INDIRECTES	0,00%	
				<b>COST EXECUCIÓ MATERIAL</b>		<b>54,93595</b>
P- 34	PBBY-M8J8	u	Col·locació de suport de senyal vertical de tub d'acer galvanitzat de <= 3 m d'alçària, per a suport de senyalització vertical, fixat a una base de formigó d'ús no estructural HNE-20/F/20 de resistència a compressió 20 N/mm2, consistència fluïda i grandària màxima del granulat 20 mm	<b>Rend.: 1,000</b>		<b>40,20 €</b>
				Unitats	Preu €	Parcial
Mà d'obra:						Import
	A01-FEPH	h	Ajudant muntador	0,880 /R x	25,40000 =	22,35200
	A0F-000R	h	Oficial 1a muntador	0,440 /R x	29,57000 =	13,01080
				Subtotal...		35,36280
Materials:						
	B069-I519	m3	Formigó d'ús no estructural HNE-20/F/20 de resistència a compressió 20 N/mm2, consistència fluïda i grandària màxima del granulat 20 mm	0,050 x	86,12000 =	4,30600
				Subtotal...		4,30600
				DESPESES AUXILIARS	1,50%	0,53044
				COST DIRECTE		40,19924
				DESPESES INDIRECTES	0,00%	
				<b>COST EXECUCIÓ MATERIAL</b>		<b>40,19924</b>
P- 35	PD5F-I62H	m	Formació de cuneta profunda secció triangular de 100 cm d'amplària i 33 cm de fondària, amb un revestiment mínim de 10 cm de formigó d'ús no estructural HNE-20/B/20 de resistència a compressió 20 N/mm2, consistència tova i grandària màxima del granulat 20 mm, inclosa la excavació en terreny no classificat, refinat i càrrega dels materials resultants	<b>Rend.: 0,621</b>		<b>31,06 €</b>
				Unitats	Preu €	Parcial
Mà d'obra:						Import
	A0D-0007	h	Manobre	0,070 /R x	23,88000 =	2,69179
	A0E-000A	h	Manobre especialista	0,035 /R x	24,69000 =	1,39155
	A0F-000B	h	Oficial 1a	0,070 /R x	28,61000 =	3,22496
				Subtotal...		7,30830
Maquinària:						
	C115-00EE	h	Retroexcavadora amb martell trencador	0,0065 /R x	59,00000 =	0,61755
	C136-00F4	h	Motoanivelladora petita	0,080 /R x	79,25000 =	10,20934
	C13C-00LP	h	Retroexcavadora sobre pneumàtics de 8 a 10 t	0,0211 /R x	54,34000 =	1,84633
				Subtotal...		12,67322
						12,67322

**JUSTIFICACIÓ DE PREUS**

## PARTIDES D'OBRA

NÚM	CODI	UA	DESCRIPCIÓ				PREU	
Materials:								
	B069-I4L6	m3	Formigó d'ús no estructural HNE-20/B/20 de resistència a compressió 20 N/mm2, consistència tova i grandària màxima del granulat 20 mm	0,126	x	82,52000 =	10,39752	
	B0AK-07AS	kg	Clau acer	0,050	x	1,83000 =	0,09150	
	B0AM-078F	kg	Filferro recuit 1,3 mm	0,022	x	2,09000 =	0,04598	
	B0D21-07OY	m	Tauló de fusta de pi per a 10 usos	0,067	x	0,44000 =	0,02948	
	B0D31-07P4	m3	Llata de fusta de pi	0,001	x	354,62000 =	0,35462	
	B0DZ1-0ZLZ	l	Desencofrant	0,020	x	2,62000 =	0,05240	
Subtotal...							10,97150	10,97150
DESPESES AUXILIARS 1,50%								0,10962
COST DIRECTE								31,06264
DESPESES INDIRECTES 0,00%								
<b>COST EXECUCIÓ MATERIAL</b>								<b>31,06264</b>
P- 36	PD5V2-VA3Y	u	Formació d'embocadura per a tub de diàmetre 80, inclòs excavació, encofrat de laterals per a formació d'aletes amb formigó en massa HM - 30 / B / 20 / XF1 + XM1, emmacat de pedra a la base, anivellació i reblert posterior dels laterals	<b>Rend.: 1,000</b>			<b>833,92 €</b>	
				Unitats		Preu €	Parcial	Import
Mà d'obra:								
	A0D-0007	h	Manobre	12,500	/R x	23,88000 =	298,50000	
	A0F-000B	h	Oficial 1a	6,250	/R x	28,61000 =	178,81250	
Subtotal...							477,31250	477,31250
Maquinària:								
	C13C-00LQ	h	Retroexcavadora sobre pneumàtics de 8 a 10 t, amb martell trencador	2,000	/R x	75,40000 =	150,80000	
	C152-003B	h	Camió grua	1,000	/R x	57,86000 =	57,86000	
Subtotal...							208,66000	208,66000
Materials:								
	B06F1-LOYG	m3	Formigó en massa HM - 30 / B / 20 / XF1 + XM1 amb una quantitat de ciment de 300 kg/m3 i relació aigua ciment =< 0.5	1,100	x	118,77000 =	130,64700	
	B0D21-07OY	m	Tauló de fusta de pi per a 10 usos	8,000	x	0,44000 =	3,52000	
	B0D80-0CO0	m2	Plafó metàl·lic de 50x40 cm per a 50 usos	4,000	x	1,23000 =	4,92000	
	B0DZ1-0ZLZ	l	Desencofrant	0,650	x	2,62000 =	1,70300	
Subtotal...							140,79000	140,79000
DESPESES AUXILIARS 1,50%								7,15969
COST DIRECTE								833,92219
DESPESES INDIRECTES 0,00%								
<b>COST EXECUCIÓ MATERIAL</b>								<b>833,92219</b>

**JUSTIFICACIÓ DE PREUS**

## PARTIDES D'OBRA

NÚM	CODI	UA	DESCRIPCIÓ	PREU
P- 37	PD5V3-VA40	m	Drenatge transversal de vial amb tub de paret estructurada, amb paret interna llisa i externa corrugada, de polietilè HDPE, tipus B, àrea aplicació U, de diàmetre nominal exterior 800 mm, de rigidesa anular SN 4 kN/m2, segons la norma UNE-EN 13476-3, unió amb maniguets, col·locat al fons de la rasa sobre llit de sorra i amb reblert de protecció amb formigó en massa fins a 15 cm per sobre de la generatriu del tub i reblert de la rasa amb terres de la pròpia excavació	<b>Rend.: 1,000</b> <b>173,72 €</b>
	Mà d'obra:			Unitats      Preu €      Parcial      Import
	A01-FEPH	h	Ajudant muntador	0,800 /R x      25,40000 =      20,32000
	A0F-000R	h	Oficial 1a muntador	0,800 /R x      29,57000 =      23,65600
				Subtotal...      43,97600      43,97600
	Maquinària:			
	C13C-00LQ	h	Retroexcavadora sobre pneumàtics de 8 a 10 t, amb martell trencador	0,400 /R x      75,40000 =      30,16000
				Subtotal...      30,16000      30,16000
	Materials:			
	B03L-05N5	t	Sorra de pedrera de 0 a 3,5 mm	0,400 x      20,57000 =      8,22800
	B069-I4L6	m3	Formigó d'ús no estructural HNE-20/B/20 de resistència a compressió 20 N/mm2, consistència tova i grandària màxima del granulat 20 mm	0,200 x      82,52000 =      16,50400
	BD76-2AA1	m	Tub de paret estructurada per a sanejament soterrat sense pressió, de polietilè, diàmetre nominal DN 800, classe de rigidesa anular SN 4 (rigidesa anular 4 kN/m2), de superfícies interna llisa i externa perfilada de tipus B, codi d'àrea d'aplicació U, fabricació segons norma UNE-EN 13476-3, unió mitjançant maniguet extruït i junt elastomèric d'estanquitat	1,020 x      72,74000 =      74,19480
				Subtotal...      98,92680      98,92680
			DESPESES AUXILIARS 1,50%	0,65964
			COST DIRECTE	173,72244
			DESPESES INDIRECTES 0,00%	
			<b>COST EXECUCIÓ MATERIAL</b>	<b>173,72244</b>
P- 38	PDB8-5CEO	m	Paret per a pou quadrat de 100x100 cm, de gruix 14 cm de maó calat, arrebossada i lliscada per dins i esquerdejat per fora amb morter ciment 1:6	<b>Rend.: 1,000</b> <b>395,04 €</b>
	Mà d'obra:			Unitats      Preu €      Parcial      Import
	A0D-0007	h	Manobre	6,040 /R x      23,88000 =      144,23520
	A0F-000S	h	Oficial 1a d'obra pública	6,040 /R x      28,61000 =      172,80440
				Subtotal...      317,03960      317,03960
	Materials:			
	B011-05ME	m3	Aigua	0,008 x      2,04000 =      0,01632
	B055-067M	t	Ciment portland amb filler calcari CEM II/B-L 32,5 R segons UNE-EN 197-1, en sacs	0,020 x      145,42000 =      2,90840

## JUSTIFICACIÓ DE PREUS

PARTIDES D'OBRA

NÚM	CODI	UA	DESCRIPCIÓ				PREU
	B0F1A-075F	u	Maó calat, de 290x140x100 mm, per a revestir, categoria I, HD, segons la norma UNE-EN 771-1	152,048	x	0,25000 =	38,01200
	B07F-0LT4	m3	Morter de ciment pòrtland amb filler calcari CEM II/B-L i sorra, amb 250 kg/m3 de ciment, amb una proporció en volum 1:6 i 5 N/mm2 de resistència a compressió, elaborat a l'obra	0,3316	x	97,41620 =	32,30321
				Subtotal...			73,23993
				DESPESES AUXILIARS		1,50%	4,75559
				COST DIRECTE			395,03512
				DESPESES INDIRECTES		0,00%	
				<b>COST EXECUCIÓ MATERIAL</b>			<b>395,03512</b>
P- 39	PDBF-DFWW	u	Bastiment quadrat de fosa dúctil per a pou de registre i tapa recolzada i fixada amb cargols, pas lliure de 600 mm de diàmetre i classe D400 segons norma UNE-EN 124 col·locat amb morter	<b>Rend.: 1,000</b>			<b>353,80 €</b>
Mà d'obra:				Unitats	Preu €	Parcial	Import
	A0D-0007	h	Manobre	0,410	/R x	23,88000 =	9,79080
	A0F-000S	h	Oficial 1a d'obra pública	0,410	/R x	28,61000 =	11,73010
				Subtotal...			21,52090
Materials:							
	B07L-1PYA	t	Morter per a ram de paleta, classe M 5 (5 N/mm2), a granel, de designació (G) segons norma UNE-EN 998-2	0,0357	x	44,30000 =	1,58151
	BDK5-1KIF	u	Bastiment quadrat i tapa circular de fosa dúctil per a pou de registre, recolzada i fixada amb cargols, pas lliure de 600 mm i classe D400 segons norma UNE-EN 124	1,000	x	330,37000 =	330,37000
				Subtotal...			331,95151
				DESPESES AUXILIARS		1,50%	0,32281
				COST DIRECTE			353,79522
				DESPESES INDIRECTES		0,00%	
				<b>COST EXECUCIÓ MATERIAL</b>			<b>353,79522</b>
P- 40	PRE2-TEYE	m2	Desbrossada de matoll en actuacions al medi natural amb mitjans manuals i mecànics amb una superfície coberta del 100%, alçada del matoll de major a 1.75 m i/o diàmetre basal entre 6 i 10 cm, respectant aquells exemplars que per qualsevol motiu s'hagin de conservar en terrenys amb pendent entre el 30 i 50 %	<b>Rend.: 1,000</b>			<b>20,45 €</b>
Mà d'obra:				Unitats	Preu €	Parcial	Import
	A0I-I6DP	h	Peó especialitzat en forestal	0,700	/R x	24,06000 =	16,84200
Maquinària:				Subtotal...			16,84200

**JUSTIFICACIÓ DE PREUS**

## PARTIDES D'OBRA

NÚM	CODI	UA	DESCRIPCIÓ				PREU	
	CR10-005L	h	Desbrossadora manual de braç amb capçal de fil o disc	0,600	/R x	5,59000 =	3,35400	
						Subtotal...	3,35400	
						DESPESES AUXILIARS 1,50%	0,25263	
						COST DIRECTE	20,44863	
						DESPESES INDIRECTES 0,00%		
						<b>COST EXECUCIÓ MATERIAL</b>	<b>20,44863</b>	
P- 41	PRIF-HBHF	m2	Revestiment de talús amb malla metàl·lica d'acer galvanitzat de triple torsió de 8x10-16, ancorada en capçalera de talús amb emprenatges d'acer de 25 mm i 80 cm de llargària de clavat per perforació, adaptant al talús la malla mitjançant piquetes d'acer corrugat de 12 mm i 50 cm de llargària, inclosa preparació de la superfície del terreny			<b>Rend.: 1,000</b>	<b>74,65 €</b>	
	Mà d'obra:			Unitats		Preu €	Parcial	Import
	A01-FEPJ	h	Ajudant jardiner	2,000	/R x	29,80000 =	59,60000	
	A0F-000M	h	Oficial 1a jardiner	0,200	/R x	33,58000 =	6,71600	
						Subtotal...	66,31600	66,31600
	Maquinària:							
	C152-003B	h	Camió grua	0,020	/R x	57,86000 =	1,15720	
	C180-0071	h	Equip per a ancoratge de pern amb compressor	0,100	/R x	22,15000 =	2,21500	
						Subtotal...	3,37220	3,37220
	Materials:							
	B0AC-07NN	m	Pern d'ancoratge amb barra corrugada roscable d'acer B500SD, de 25 mm, amb placa de 200x200x10 mm i famella	0,020	x	7,84000 =	0,15680	
	B0AI-07CG	m2	Tela metàl·lica de triple torsió de filferro galvanitzat, 0,8 mm i de 16x16 mm de pas de malla	1,150	x	1,10000 =	1,26500	
	B0B6-107D	kg	Acer en barres corrugades elaborat a l'obra i manipulats a taller B400S, de límit elàstic >= 400 N/mm2	2,000	x	1,27057 =	2,54114	
						Subtotal...	3,96294	3,96294
						DESPESES AUXILIARS 1,50%	0,99474	
						COST DIRECTE	74,64588	
						DESPESES INDIRECTES 0,00%		
						<b>COST EXECUCIÓ MATERIAL</b>	<b>74,64588</b>	
P- 42	TERM4MMIXT	u	Terminal curt de 4 m de barrera de seguretat metàl·lica simple, amb abatiment al terreny, format per un perfil longitudinal de secció doble ona, suports tubulars col·locats clavats a terra cada 2 m, captallums, peces especials i elements de fixació, col·locat			<b>Rend.: 1,000</b>	<b>465,67 €</b>	
	Mà d'obra:			Unitats		Preu €	Parcial	Import
	A0E-000A	h	Manobre especialista	1,340	/R x	24,69000 =	33,08460	

**JUSTIFICACIÓ DE PREUS**

## PARTIDES D'OBRA

NÚM	CODI	UA	DESCRIPCIÓ			PREU
	A0F-000B	h	Oficial 1a	1,340 /R x	28,61000 =	38,33740
					Subtotal...	71,42200
						71,42200
	Maquinària:					
	C13C-00LP	h	Retroexcavadora sobre pneumàtics de 8 a 10 t	0,340 /R x	54,34000 =	18,47560
	C152-0039	h	Camió grua de 5 t	0,340 /R x	60,90000 =	20,70600
	C1B0-006B	h	Màquina per a clavar muntants metàl·lics	0,670 /R x	44,50000 =	29,81500
					Subtotal...	68,99660
						68,99660
	Materials:					
	BBCK-0SJD	u	Captallums per a barreres de seguretat flexibles amb làmina retrorreflectant classe RA3 a dues cares	2,000 x	2,77000 =	5,54000
	BBMW-0SHO	m	Perfil longitudinal d'acer+ fusta per a barrera de seguretat flexible, segons UNE 135121	4,000 x	19,27000 =	77,08000
	BBMX-0SIT	u	Suport tubular d'acer galvanitzat, de 120x55 mm i 1500 mm de llargària, per a barrera de seguretat flexible, segons UNE 135123	3,000 x	30,54000 =	91,62000
	BBMY-0SJG	u	Part proporcional d'elements de fixació per a barreres de seguretat flexibles	3,000 x	6,83000 =	20,49000
	BBMZ-0SIY	u	Peça en angle d'acer galvanitzat per a extrem de barrera metàl·lica+fusta, segons UNE 135122	1,000 x	84,95000 =	84,95000
	BBMZ-0SJ2	u	Topall final d'acer galvanitzat per a barrera metàl·lica+fusta, segons UNE 135122	1,000 x	41,21000 =	41,21000
	BBMZ-0SJ4	u	Connector de suport tubular d'acer galvanitzat, per a barrera metàl·lica+fusta, segons UNE 135123	1,000 x	4,36000 =	4,36000
					Subtotal...	325,25000
						325,25000
					COST DIRECTE	465,66860
					DESPESES INDIRECTES 0,00%	
					<b>COST EXECUCIÓ MATERIAL</b>	<b>465,66860</b>
P- 43	Z162	m	Subministrament i col.locació de barrera reforçada mixta acer-fusta folrada homologada nivell de protecció N2. Inclou suports enclavats de 2 m de longitud i separació cada 4 m, ancoratges, peces especials, i tots els elements necessaris fins deixar la partida completament acabada.	<b>Rend.: 1,000</b>		<b>73,93 €</b>
				Unitats	Preu €	Parcial
	Mà d'obra:					
	A0E-000A	h	Manobre especialista	0,200 /R x	24,69000 =	4,93800
	A0F-000B	h	Oficial 1a	0,200 /R x	28,61000 =	5,72200
					Subtotal...	10,66000
						10,66000
	Maquinària:					
	C152-0039	h	Camió grua de 5 t	0,100 /R x	60,90000 =	6,09000
	C1B0-006B	h	Màquina per a clavar muntants metàl·lics	0,100 /R x	44,50000 =	4,45000
					Subtotal...	10,54000
						10,54000
	Materials:					
	BR94-H6SI	m	Troncs de fusta de pi tornejada, tractada en autoclau amb grau de protecció IV, de fins a 2,5 m de llargada, i de 8 cm de diàmetre	4,000 x	3,29000 =	13,16000

**JUSTIFICACIÓ DE PREUS**

## PARTIDES D'OBRA

NÚM	CODI	UA	DESCRIPCIÓ				PREU
	BR94-H6SR	u	Conjunt de peces d'acer galvanitzat i cargols per a fer una unió de dos troncs amb el muntant d'una tanca de troncs	2,000	x	7,21000 =	14,42000
	BR94-H6SU	m	Troncs de fusta de pi tornejada, tractada en autoclau amb grau de proteccio IV, de fins a 2,5 m de llargada, i de 10 cm de diàmetre	5,000	x	5,03000 =	25,15000
						Subtotal...	52,73000
							52,73000
						COST DIRECTE	73,93000
						DESPESES INDIRECTES 0,00%	
						<b>COST EXECUCIÓ MATERIAL</b>	<b>73,93000</b>

---

Document 02.

# PLÀNOLS

---

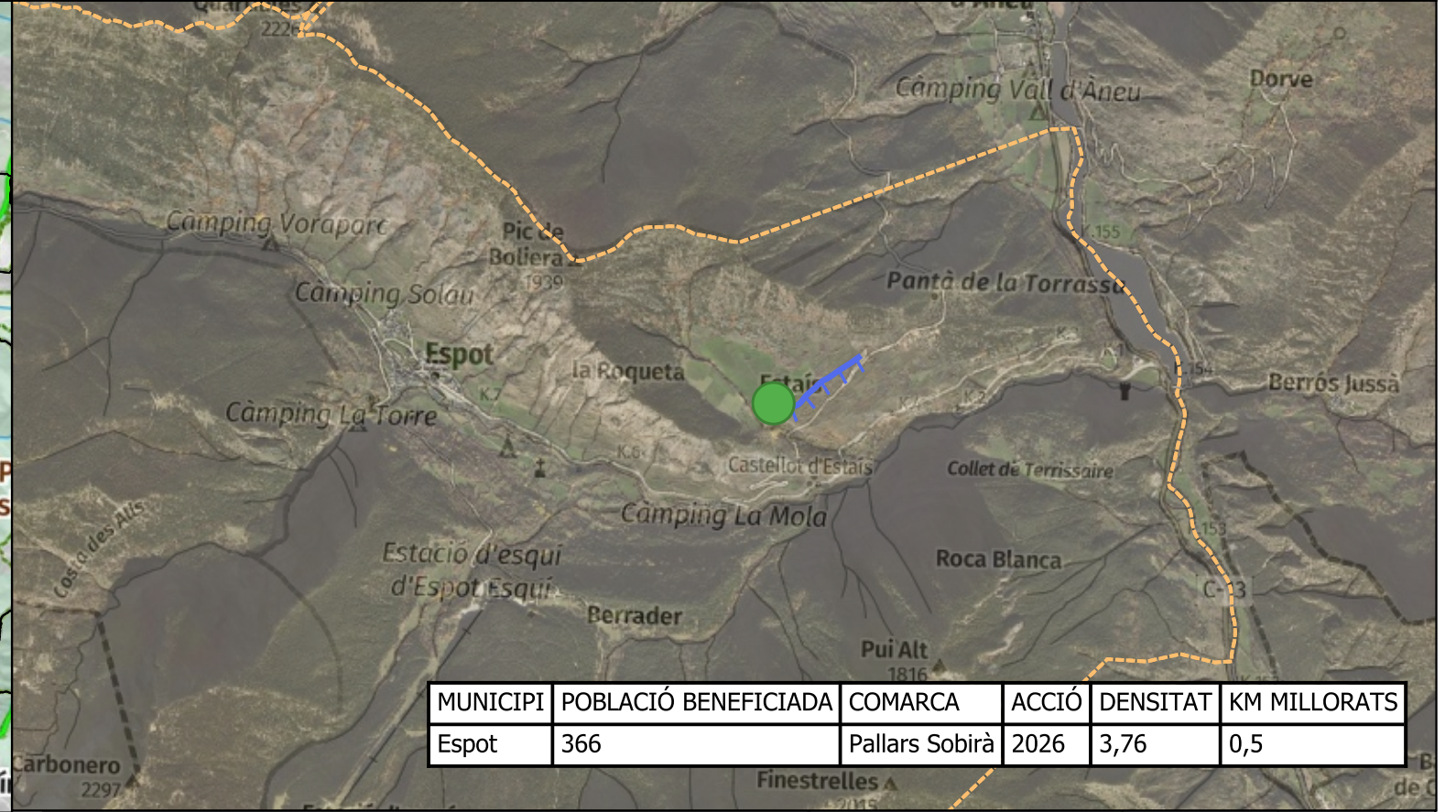
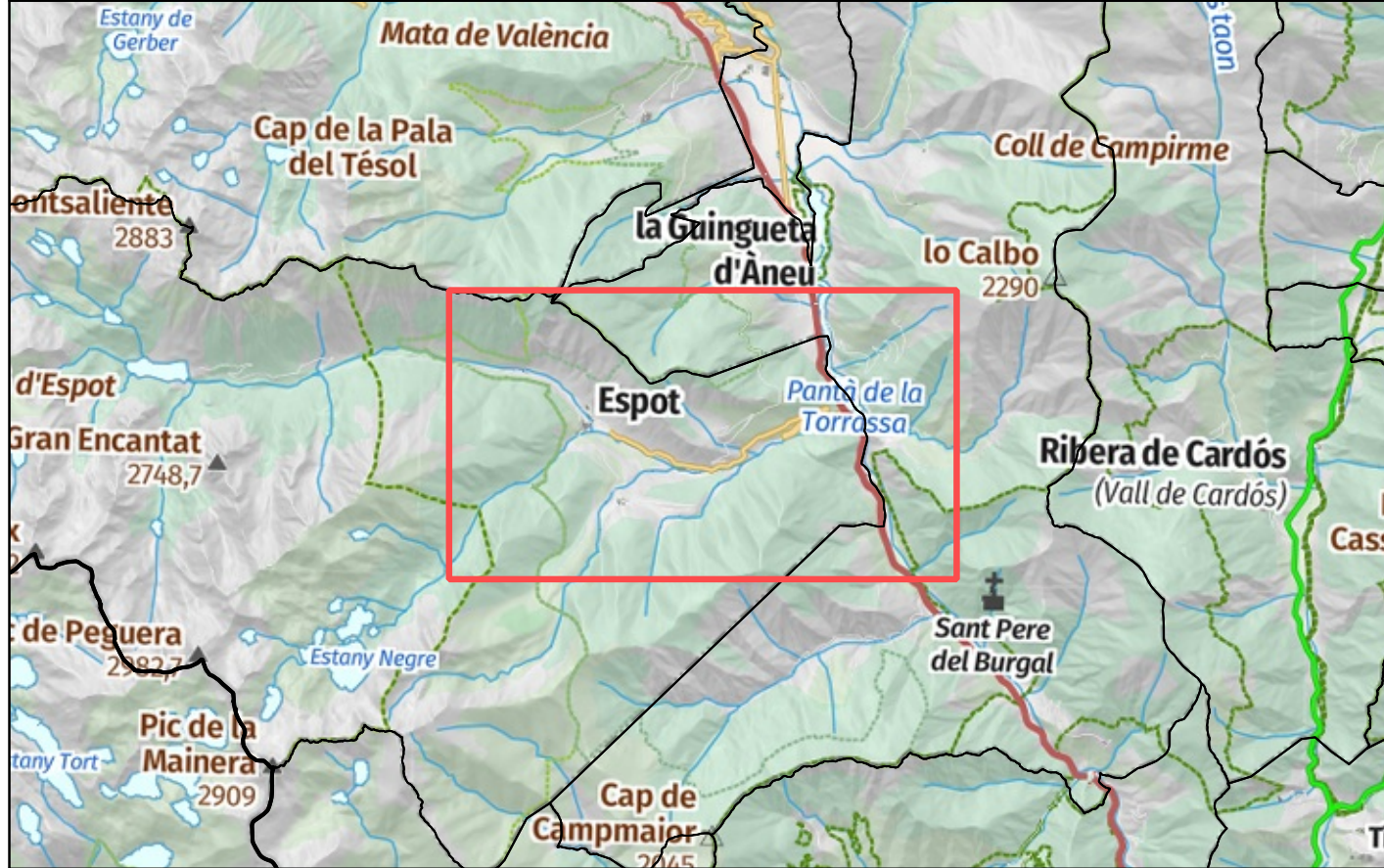
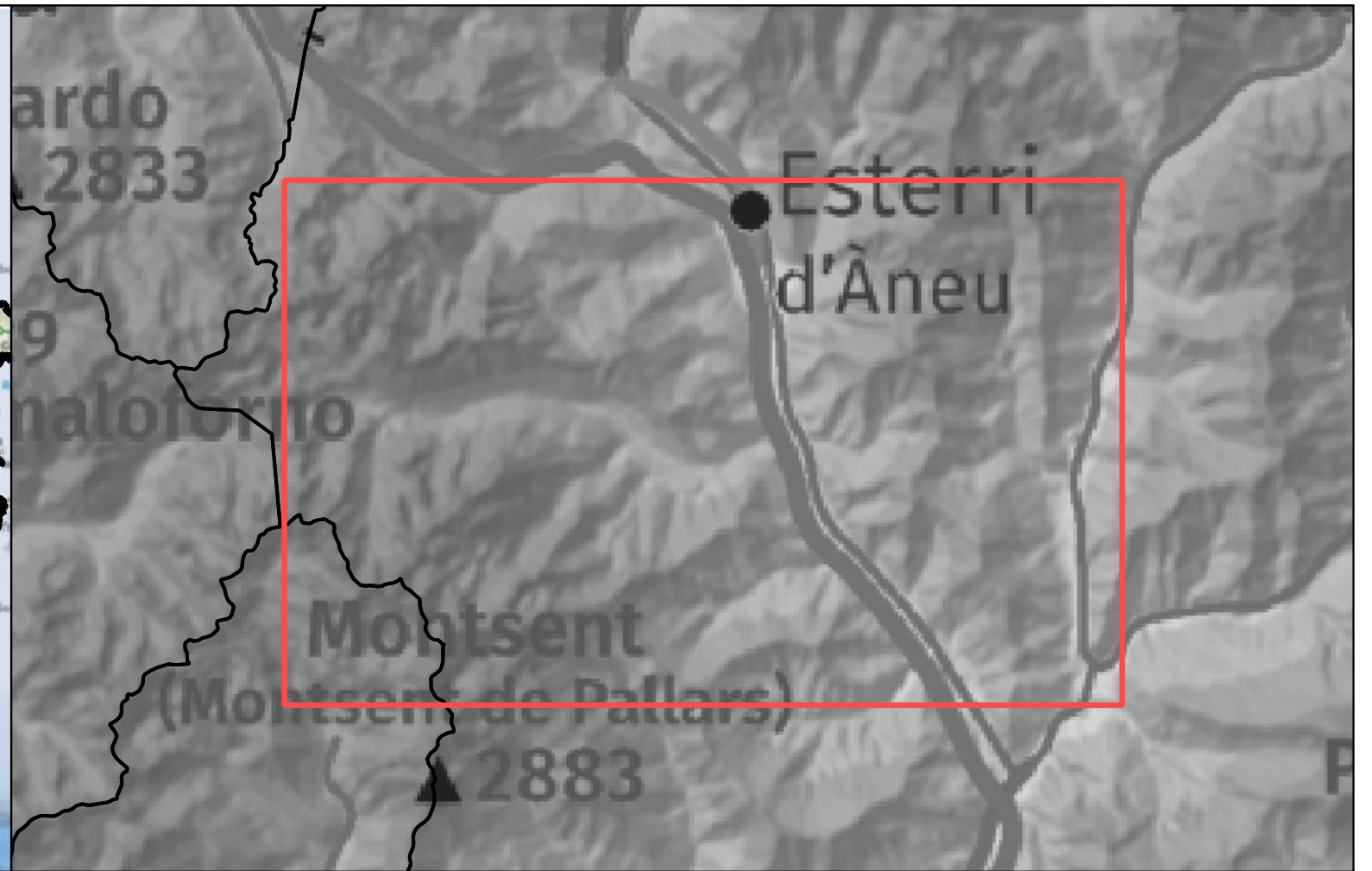

MUNICIPI	POBLACIÓ BENEFICIADA	COMARCA	ACCIÓ	DENSITAT	KM MILLORATS
Espot	366	Pallars Sobirà	2026	3,76	0,5

ENGINYERIA SORTEC SL  
 AV. COMPTES DE PALLARS 20.  
 25560 SORT LLEIDA  
 973 62 00 85

AJUT ORDRE ACC/123/2022  
 ANUALITAT 2025 RESOLUCIÓ  
 ARP/2424/2025

PROMOTOR:  
**Ajuntament d'Espot**

AUTOR DEL PROJECTE:  
 MARC GUILLÉN I CASAL  
 Enginyer Tècnic d'Obres Públiques  
 Col·legiat Número 10.538

ACTUACIÓ:  
 Projecte d'actuacions puntuals de millora per la seguretat del  
 camí que uneix el municipi d'Espot i el de la Guingueta  
 d'Àneu

TÍTOL DEL PLÀNOL:  
**PLÀNOL SITUACIÓ**

DATA:  
 JULIOL 2025  
 ESCALA:  
 1:40.000

Nº PLÀNOL:  
**01**



**LLEGENDA**

— KM MILLORATS

Límit municipal

COORD X INICIAL	COORD Y INICIAL	COORD X FINAL	COORD Y FINAL	NOM DEL CAMI	KM MILLORATS
345288,69	4715265,82	345690,30	4715559,66	Camí d'Espot a Jou	0,5

ENGINYERIA SORTEC SL AV. COMPTES DE PALLARS 20. 25560 SORT LLEIDA 973 62 00 85	AJUT ORDRE ACC/123/2022 ANUALITAT 2025 RESOLUCIÓ ARP/2424/2025	PROMOTOR:  <b>Ajuntament d'Espot</b>	AUTOR DEL PROJECTE: MARC GUILLÉN I CASAL Enginyer Tècnic d'Obres Públiques Col·legiat Número 10.538	ACTUACIÓ: Projecte d'actuacions puntuals de millora per la seguretat del camí que uneix el municipi d'Espot i el de la Guingueta d'Àneu	TÍTOL DEL PLÀNOL: <b>PLÀNOL DELIMITACIÓ I          PLANTA DEL CAMÍ</b>	DATA: JULIOL 2025 ESCALA: 1:2.500	Nº PLÀNOL: <b>02</b>
---	--	--	--	--	---	--	-------------------------

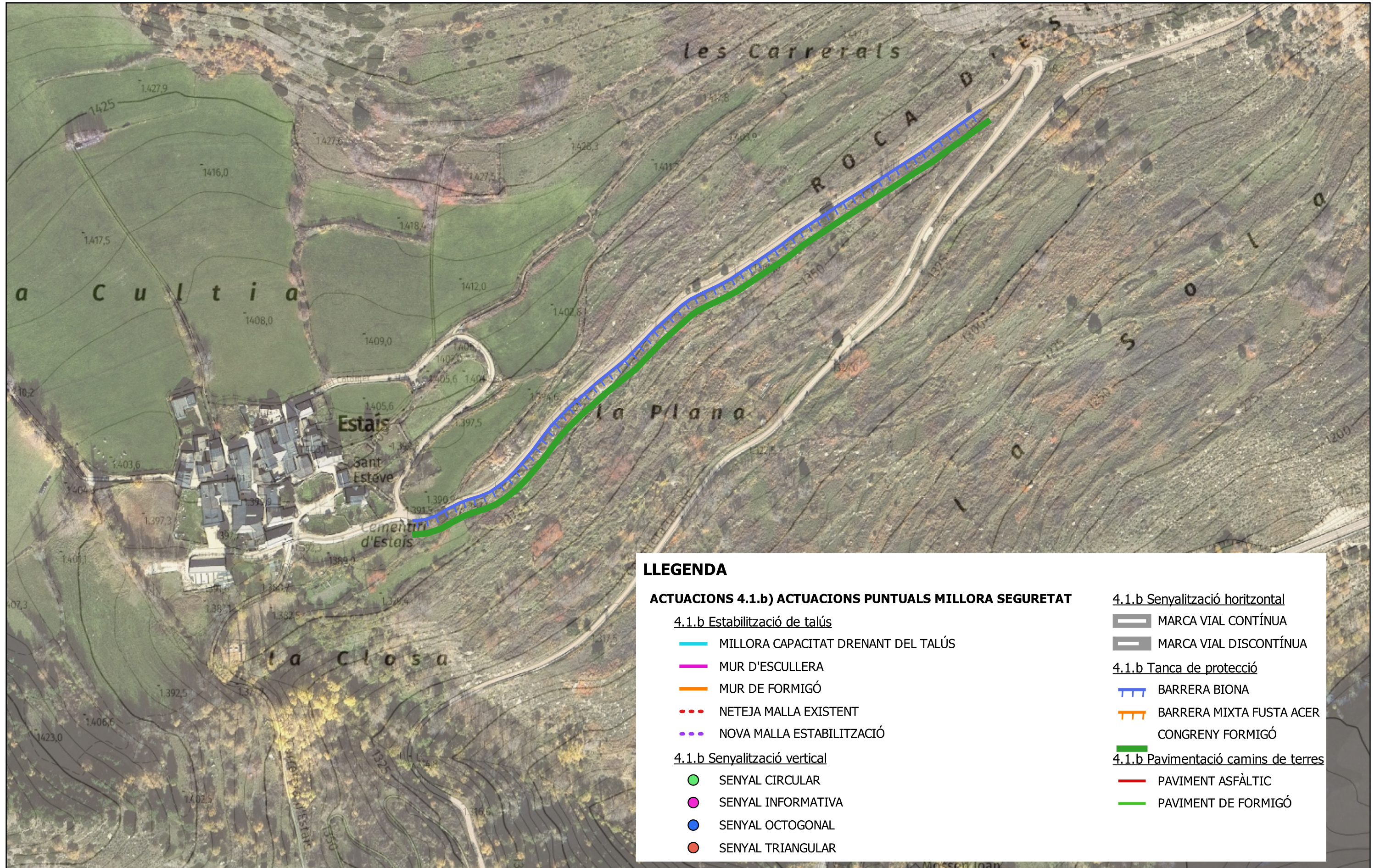

**LLEGENDA**

**ACTUACIONS 4.1.b) ACTUACIONS PUNTUALS MILLORA SEGURETAT**

4.1.b Estabilització de talús

- MILLORA CAPACITAT DRENANT DEL TALÚS
- MUR D'ESCULLERA
- MUR DE FORMIGÓ
- - - NETEJA MALLA EXISTENT
- - - NOVA MALLA ESTABILITZACIÓ

4.1.b Senyalització vertical

- SENYAL CIRCULAR
- SENYAL INFORMATIVA
- SENYAL OCTOGONAL
- SENYAL TRIANGULAR

4.1.b Senyalització horitzontal

- MARCA VIAL CONTÍNUA
- MARCA VIAL DISCONTÍNUA

4.1.b Tanca de protecció

- ▤▤▤ BARRERA BIONA
- ▤▤▤ BARRERA MIXTA FUSTA ACER CONGRENY FORMIGÓ

4.1.b Pavimentació camins de terres

- PAVIMENT ASFÀLTIC
- PAVIMENT DE FORMIGÓ

ENGINYERIA SORTEC SL  
 AV. COMPTES DE PALLARS 20.  
 25560 SORT LLEIDA  
 973 62 00 85

AJUT ORDRE ACC/123/2022  
 ANUALITAT 2025 RESOLUCIÓ  
 ARP/2424/2025

PROMOTOR:  
**Ajuntament d'Espot**

AUTOR DEL PROJECTE:  
 MARC GUILLÉN I CASAL  
 Enginyer Tècnic d'Obres Públiques  
 Col·legiat Número 10.538

ACTUACIÓ:  
 Projecte d'actuacions puntuals de millora per la seguretat del  
 camí que uneix el municipi d'Espot i el de la Guingueta  
 d'Àneu

TÍTOL DEL PLÀNOL:  
**PLÀNOL DETALL  
 ACTUACIONS**

DATA:  
 JULIOL 2025  
 ESCALA:  
 1:2.500

Nº PLÀNOL:  
**03**

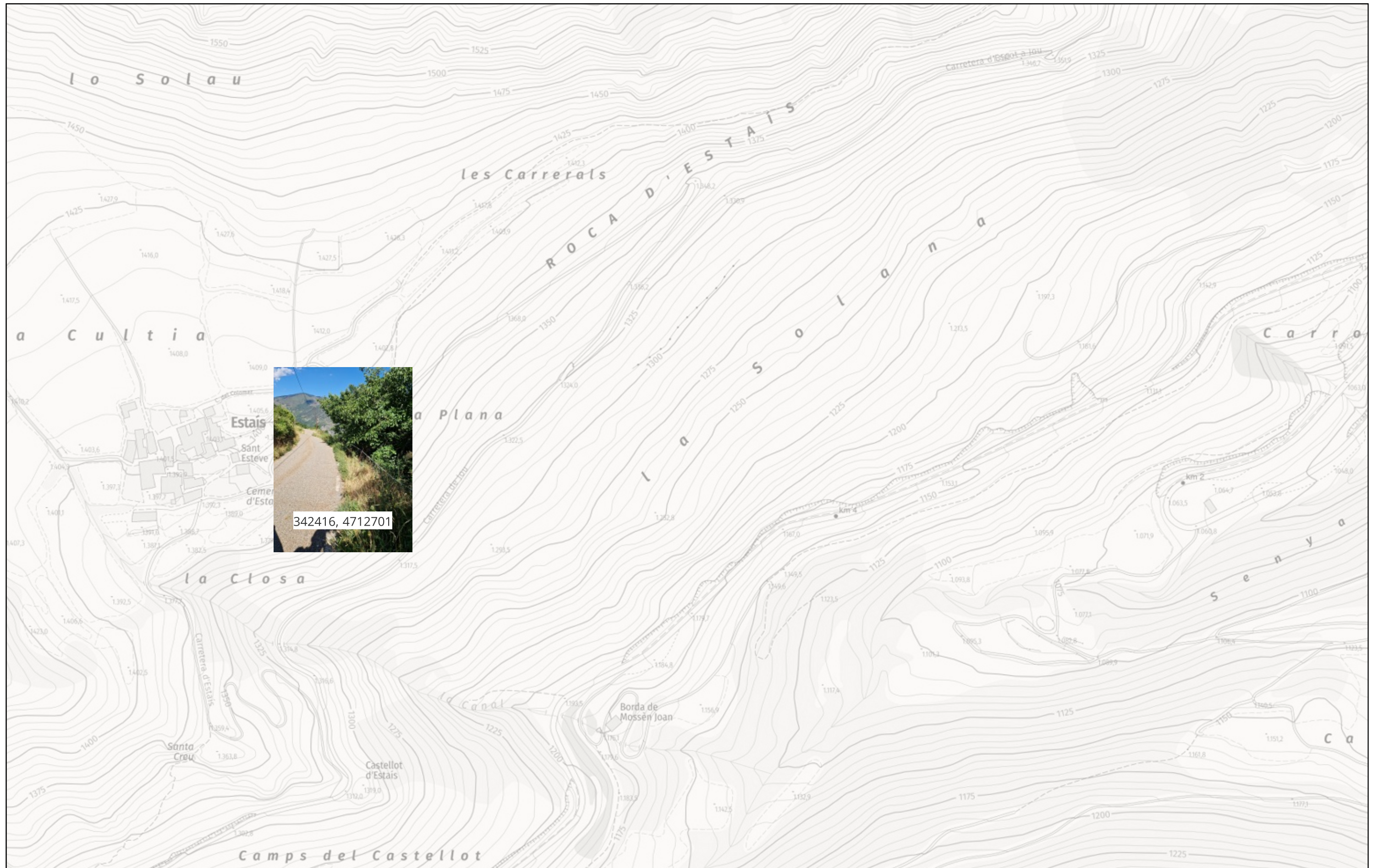

ENGINYERIA SORTEC SL  
 AV. COMPTES DE PALLARS 20.  
 25560 SORT LLEIDA  
 973 62 00 85

AJUT ORDRE ACC/123/2022  
 ANUALITAT 2025 RESOLUCIÓ  
 ARP/2424/2025

PROMOTOR:  
**Ajuntament d'Espot**

AUTOR DEL PROJECTE:  
 MARC GUILLÉN I CASAL  
 Enginyer Tècnic d'Obres Públiques  
 Col·legiat Número 10.538

ACTUACIÓ:  
 Projecte d'actuacions puntuals de millora per la seguretat del  
 camí que uneix el municipi d'Espot i el de la Guingueta  
 d'Àneu

TÍTOL DEL PLÀNOL:  
**PLÀNOL IMATGES  
 GEOREFERENCIADES**

DATA:  
 JULIOL 2025  
 ESCALA:  
 1:3.750

Nº PLÀNOL:  
**04**

---

Document 03.

# **PLEC DE CONDICIONS**

---

# ÍNDIX

## Document Número 03. Plec de condicions generals

<b>1. GENERALITATS .....</b>	<b>2</b>
<b>2. GENERALS D'OBRA .....</b>	<b>2</b>
<b>3. GENERALS DELS MATERIALS.....</b>	<b>15</b>

## 1. GENERALITATS

Aquest Plec de Prescripcions Tècniques i Facultatives és el que regeix, a més de les Prescripcions Generals previstes als Reglaments de Contractació, per l'execució de les obres del present projecte.

Per tots aquells aspectes tècnics i de detall, els plecs de condicions de referència seran els plecs de condicions de ITEC.

## 2. GENERALS D'OBRA

### Art.1- Plec General

Aquest plec general, juntament amb la Memòria, Plànols, i Pressupost, són els documents que han de servir de base per l'execució de les obres objecte del contracte, declarant el Contractista que es troba perfectament assabentat dels mateixos i que es compromet a executar les obres amb subjecció a lo que s'expressa en ells.

### Art.2- Normes tecnològiques d'aplicació.

L'obra s'executarà en totes les seves parts d'acord al Projecte i als principis fixats per la tecnologia de la construcció a judici de la Direcció Tècnica, regint junt a les especificacions del present document, les següents normes definitòries i ampliades.

- Plec de condicions tècniques de la Direcció General d'Arquitectura.
- Plec general de prescripcions de l'Edificació compost per l'EXCO, o les que es promulguen en el successiu.
- Plec de Prescripcions Tècniques Generals, aprovades pel Ministeri d'Obres Públiques.
- Normes Tecnològiques de l'Edificació NTE, elaborades fins la data pel Ministeri de la Vivenda, i les successives que apareguin.
- Normes U.N.E. de l'Institut Nacional de Racionalització del treball.
- Normes M.V. establertes fins la data pel Ministeri de la Vivenda, i les successives que apareguin.
- Publicacions del Instituto Eduardo Torroja de la Construcción y del Cemento.
- Normes sismorresistents PDS-1/1974 (NBE-AE-88, ECS-88).
- Instruccions pel projecte i execució d'obres de formigó en massa o armat EH-91.
- Plecs Generals de Condicions per la recepció en obra de materials, aprovada per la Presidència de Govern.
- Reglament electrotècnic per baixa tensió Decret 2413/1973 de 20 de setembre i Reial Decret 2295/1985 de 9 d'octubre. Així com les instruccions complementàries i modificacions aparegudes amb posterioritat.
- Reglament de Contractació de les Corporacions Locals.
- Revisions de preus en els Contractes de les Corporacions Locals.

Igualment s'aplicaran totes les disposicions oficials corresponents a la Legislació Laboral i Reglament de Seguretat en el treball, i tota disposició legal, que en la seva major o menor mesura, afecti a la construcció, a la seguretat del treball, a la mà d'obra o als mitjans auxiliars i dispositius de tot ordre.

**Art.3-** Materials auxiliars.

Serà obligació del Contractista facilitar tots els materials, bastides, maquinària, eines i transports, així com tots els restants elements necessaris per l'execució de les obres consignades, i tots en disposició de ser emprats en qualsevol moment i en completes condicions de seguretat.

**Art.4-** Plànols.

Totes les indicacions que figuren en els plànols s'entén que formen part de les condicions del projecte. El Constructor té dret a treure còpies, al seu càrrec, dels plànols, pressupost i Plec de Condicions. La direcció de les obres, si el Constructor ho sol·licita, autoritzarà aquestes còpies després de confrontades, comproment-se, per la seva part el Contractista, a no utilitzar-les per altres fins diferents a aquesta obra.

**Art.5-** Direcció de les obres.

La direcció de les obres estarà executada per Tècnic designat per això. A la Direcció de les obres serà afecte el personal que es consideri necessari pel normal desenvolupament dels treballs. El Contractista no podrà recusar al tècnic designat per la direcció de les obres ni a la resta del personal afecte a la mateixa.

**Art.6-** Interpretació del projecte.

Correspon exclusivament a la Direcció de les obres, l'interpretació tècnica del projecte i la consegüent expedició d'ordres complementàries, gràfiques o escrites, pel desenvolupament del mateix. La Direcció de les obres podrà ordenar, abans de l'execució de les mateixes, les modificacions de detall del projecte que cregui oportunes, sempre que no alteri les línies generals d'aquest, no ultrapassin la garantia tècnica exigida i siguin raonablement aconsellables per eventualitats sorgides durant l'execució dels treballs, o per millores que es cregui convenient introduir. Les reduccions d'obra que puguin originar-se, seran acceptades pel Contractista fins un límit previst als casos de rescissió. Correspon també a la Direcció de les obres apreciar les circumstàncies a les que, a instància del Contractista, puguin proposar-se la substitució de materials de difícil adquisició, per altres d'utilització similar, si bé de diferent qualitat o naturalesa, i fixar l'alteració de preus unitaris que llavors estimi raonable. No podrà el Constructor fer per si mateix la més petita alteració a les parts del projecte, sense autorització escrita del Director de l'obra.

**Art.7-** Replanteig de les obres.

Abans de començar les obres s'executarà un replanteig general en presència del Contractista, o de la persona que el representi i s'aixecarà l'acta de replanteig corresponent. Havent conformitat amb el projecte, deuran iniciar-se les obres i en cas contrari, es donarà coneixement a la superioritat per la resolució que procedeixi. Durant el curs de les obres seran executats els replantejos parcials que s'estimin necessaris. El subministrament, despeses de materials i personal que ocasionin els replantejos, correspon sempre al Contractista, que estarà obligat a procedir, en aquestes operacions, amb subjecció a lo escrit als Plecs de Condicions generals i particulars, i seguint les instruccions del Director de l'obra, que sense la seva aprovació no podran continuar-se els treballs.

**Art.8-** Execució de les obres.

Tots els treballs s'han d'executar per personal especialitzat. Cada ofici ordenarà el seu treball armònicament amb els demés, procurant sempre facilitar la bona marxa dels mateixos, pel bé de la bona execució i rapidesa de la construcció.

El Contractista executarà les obres amb subjecció als Plànols, Plec i Pressupostos del projecte i d'acord a les condicions complementàries, gràfiques o escrites que, per la interpretació tècnica del mateix, faci la Direcció de les obres en cada cas particular.

La Memòria té caràcter purament descriptiu i no poden establir-se reclamacions fundades en el contingut d'aquest document.

A falta d'instruccions concretes en el Projecte, o complementàries de l'obra, es seguiran en tot cas les bones pràctiques de la construcció, lliurement apreciades per la Direcció tècnica.

El Contractista restarà en l'obra durant tota la jornada de treball, per si mateix, o representat per un encarregat apte i autoritzat per escrit, per rebre instruccions verbals i signar rebuts dels plànols o comunicacions que se li adrecin, essent vàlides en cas d'absència, les notificacions que se li facin en l'Alcaldia del terme en que les obres es trobin, o en la residència oficial del Contractista. El Contractista executarà totes les ordres que rebí de la Direcció d'obra, sense perjudici de que pugui presentar a la mateixa, dins del termini de 48 hores i per escrit, les seves al·legacions, que deuran ésser fonamentades precisament en el compliment del present Plec de Condicions.

La Direcció de les obres cursarà en altre termini igual, a la Superioritat per la resolució definitiva, aquestes al·legacions, sense que en cap cas pugui el Contractista interrompre la marxa dels treballs.

**Art.9-** Llibre d'ordres.

El Contractista deurà tenir en l'obra, en tot moment, un llibre foliat, on la Direcció consignarà quan ho cregui oportú, les ordres que necessiti donar, essent el seu compliment obligatori si no es reclama per escrit abans de les dues hores, també guardarà en l'obra una còpia autoritzada dels plànols, detalls i Plec de Condicions a disposició de la Direcció.

**Art.10-** Obligatorietat d'aquest Plec.

Totes les condicions que figuren en aquest plec, son obligatòries tant si es realitzen les obres per contracta, per administració, o bé per contractes parcials.

**Art.11-** Inspecció de les obres.

Serà missió exclusiva de la Direcció de les obres, la comprovació de la bona realització de les mateixes d'acord amb el projecte i a les instruccions complementàries . El Contractista farà guardar les consideracions degudes al personal de la Direcció de les obres , que tindrà lliure accés a tots els punts de treball i als magatzems de materials destinats a la mateixa pel seu reconeixement previ. La Direcció de les obres podrà ordenar l'obertura d'actes, quan sospiti l'existència de vicis no aparents de construcció o de materials de qualitat deficient, corrent a compte del Contractista totes les despeses, sense dret a indemnització, en cas de confirmar-se l'existència dels defectes, i certificant

a aquest, la indemnització corresponen, tatxada als preus unitaris del pressupost en cas contrari.

En qualsevol moment que s'observin treballs executats que no siguin d'acord a l'establert al projecte o instruccions complementàries, materials emmagatzemats de qualitat defectuosa, segons les prescripcions tècniques, i independentment de què no hagin estat observats en reconeixements anteriors, la Direcció de les Obres notificarà al Contractista la necessitat d'eliminar dits treballs defectuosos, o treure dels magatzems els materials rebutjats. Tot el qual es portarà a terme a compte del referit Contractista, sense dret a indemnització per aquest concepte, en el termini màxim que fixi la Direcció de les obres, per la substitució de l'obra defectuosa i abans de les 48 hores, per la retirada de materials.

El Contractista notificarà a la Direcció de les obres, amb l'antelació deguda a fi de procedir al seu reconeixement, l'execució de les obres de responsabilitat que aquesta assenyali, o que a judici del Contractista així ho consideri.

**Art.12-** Obres d'urgència o imprevistes.

La Direcció de les obres podrà ordenar, amb caràcter d'urgència, l'execució dels treballs necessaris en els casos de perill imminent per evitar danys majors, o de la presència d'obstacles imprevistos que impossibilitin la continuació de les obres, encara que no siguin consignats al pressupost, executant-se pel Contractista dits treballs, i tramitant-se per la Direcció de les obres el consegüent pressupost addicional, d'acord amb les mateixes bases primàries que hagin servit per la confecció dels preus unitaris del pressupost del projecte.

**Art.13-** Termini d'execució.

Un cop donada l'ordre de començar els treballs, aquests deuran posar-se en marxa sense dilació, per què la totalitat de l'obra sigui finalitzada neta, endreçada d'obstacles i disposada per la recepció provisional, en el termini que assenyali la Superioritat i a partir de la data d'adjudicació definitiva.

Les sol·licituds de concessió de pròrrogues, degudament fonamentades, es cursaran a la Direcció de les obres, qui amb el seu informe tècnic, les elevarà a la superioritat. Si aquests fos negatiu el Contractista abonarà a l'Administració en concepte d'indemnització, el mig per mil diari de l'import total del pressupost del projecte, comptant a partir de la data en què les obres devien estar disposades per la recepció provisional. L'import resultant serà descomptat de la primera liquidació que es practiqui. Si passats 30 dies des de la data en què es faci efectiva la penalitat, no haguessin finalitzat les obres, podrà rescindir-se el contracte, amb la pèrdua de la fiança constituïda pel Contractista.

**Art.14-** Subcontractes o contractes parcials.

La Direcció de les obres deurà conèixer els noms dels subcontractistes que hagin d'intervenir parcialment en l'obra, i notificarà la seva aprovació i desaprovació, sense que el Contractista tingui dret a reclamació qualsevol per aquesta determinació, i sense que pugui eludir, amb l'aprovació, la responsabilitat davant l'Administració i la Direcció de les obres dels actes i omissions dels subcontractistes.

**Art.15-** Compliment de les disposicions oficials.

El Contractista queda obligat al compliment dels preceptes relatius al Contracte de Treball i Accidents; així mateix s'ajustarà a les obligacions assenyalades a les empreses, en totes les disposicions de caràcter oficial vigents, podent en tot moment la Direcció de les obres exigir els comprovants que acreditin aquest compliment.

**Art.16-** Responsabilitat accidents.

El Contractista és l'únic responsable de tots els accidents que per la seva poca traça sobrevingueren , tant en la construcció de l'edifici com en la de les bastides i s'atendrà en tot a les disposicions vigents de Policia Urbana i Lleis Comuns sobre la matèria. El Constructor serà el responsable de les reclamacions que es presentin amb motiu dels drets de patents dels materials i instal.lacions al seu càrrec.

**Art.17-** Oficina d'obra del Contractista.

El Contractista deurà instal.lar abans del començament de les obres, i mantenir durant l'execució del contracte, una "Oficina d'obra" al lloc que consideri més oportú, prèvia la conformitat del Director.

El Contractista no podrà procedir al canvi o trasllat de l'oficina d'obres, sense prèvia autorització de la Direcció.

**Art.18-** Obligacions socials i laborals del Contractista.

El Contractista està obligat al compliment de les disposicions vigents en matèria laboral, de seguretat social i de seguretat i higiene al treball.

El Contractista deurà constituir l'òrgan necessari amb la funció específica de vetllar pel compliment de les disposicions vigents sobre seguretat i higiene al treball i designarà al personal tècnic de seguretat que assumeixi les obligacions corresponents en cada centre de treball.

**Art.19-** Conservació de l'obra.

El Contractista no està només obligat a l'execució de l'obra, sinó també a la seva conservació fins la recepció provisional. La responsabilitat del Contractista per mancances que a l'obra puguin advertir-se, s'estén al supòsit de què dites faltes es deuen exclusivament a una indeguda o defectuosa conservació de les unitats d'obra, encara que aquestes hagin estat examinades i trobades conforme per la Direcció immediatament després de la seva construcció o en qualsevol altre moment dins del període de vigència del contracte.

**Art.20-** Senyalització de l'obra.

El Contractista està obligat a instal.lar les senyals per indicar l'accés a l'obra, la circulació en la zona que ocupen els treballs i el punts de possible perill degut a la marxa d'aquells, tant en dita zona com en les seves línies i immediacions. El Contractista complirà les ordres que rebi per escrit de la Direcció, sobre les instal.lacions de senyals complementàries o modificacions de les que hagi instal.lat. Les despeses que origini la senyalització, seran a compte del Contractista.

**Art.21-** Acta d'aprovació del replanteig.

L'acta de comprovació del replanteig reflectirà la conformitat o disconformitat del mateix respecte dels documents contractuals del projecte, amb especial i expressa referència a les característiques geomètriques de l'obra, a l'autorització per l'ocupació dels terrenys necessaris i a qualsevol punt que pugui afectar el compliment del contracte.

**Art.22-** Presentació del programa de treball.

En el programa de treball a presentar pel Contractista, es deuran incloure les següents dades:

- a) Ordenació en parts o classes d'obra de les unitats que integren el projecte, amb expressió del volum d'aquestes.
- b) Determinació dels medis necessaris, tals com personal, instal·lacions, equips i materials, amb expressió del volum d'aquests.
- c) Estimació en dies de calendari dels terminis d'execució de les diverses obres i operacions preparatòries, equips i instal·lacions i dels d'execució de les diverses parts o classes d'obra.
- d) Valoració mensual i acumulada de l'obra programada, sobre la base de les obres i operacions preparatòries, equip d'instal·lacions i parts o classes d'obra a preus unitaris.
- e) Gràfics de les diverses activitats o treballs.

**Art.23-** Treballs i despeses relatives a l'execució de les obres que corresponen exclusivament a la Contracta:

- a) Pagaments de materials, operaris, transport als llocs que es designi i demás medis i elements que siguin necessaris per la bona execució i conservació de les obres contractades de què es fa menció.
- b) Abonament dels jornals dels empleats i obrers que es precisen per la realització dels treballs.
- c) Abonament de les assegurances, quotes sindicals, subsidis, etc. compresos a la denominació genèrica de càrregues socials, dels seus obrers i empleats.
- d) Adquisició, reparació i conservació d'eines, estris i demás atuells que siguin necessaris.
- e) Taulons, cordes, llates, plantilles, regles i demás atuells que siguin necessaris.
- f) Les tanques que es decideixin, així com les guardes, llums i senyals que hauran de col·locar-se en les obres, d'acord amb el dispost per les Ordenances Municipals, i en els Articles d'aquest Plec.
- g) L'abonament de danys i perjudicis que ocasionin a la propietat particular i comunal per la mala marxa de les obres o per l'ineptitud o poc compte dels qui l'executen.
- h) Les despeses que s'originen amb motiu de les anàlisi i assajos que ordeni la Direcció Tècnica encarregada de l'obra.
- i) Les despeses que s'originen del replanteig i liquidació de les obres.
- j) Despeses que s'originen fins deixar completament neta l'obra de runes provinents de la mateixa.
- k) El subministrament d'aigua per l'obra i les seves dependències, amb les connexions, punts i desguassos necessaris.
- l) El subministrament d'energia elèctrica a tots els punts d'utilització, siguin com llum o com força, amb escomeses i commutadors separats, situats en compartiments impermeables tancats amb clau.
- m) Les construccions provisionals tals com tanques, proteccions, barreres, reixes, portelles, passos coberts i qualsevol altre dispositiu de protecció.

- n) Les estructures provisionals per oficines de Direcció i Inspecció Tècnica amb llum, ventilació, telèfons, servei i mobiliari i equip necessaris.
- o) Els locals destinats a serveis del personal de l'obra, dotats d'aigua, desguassos, i ventilació directa.
- p) Tota classe de comunicacions verticals per accés als nivells de l'obra, tals com escales de mà, muntacàrregues, grues, etc. inclòs conductes d'evacuació de runes i restes.
- q) Tots aquells treballs de seguretat i protecció d'ús normal o per casos d'urgència, tal com estintolaments, apuntalaments, estrebats, drenatges, esgotaments i desguassos, etc, per garantir en tot moment l'estabilitat de l'obra.
- r) La reconstrucció de quants defectes, danys, deformacions, esquerdes, desplomats, fugides i similars que s'observin en l'obra i les seves instal.lacions i serveis, qualsevol que sigui el seu origen.
- s) Naus o espais per l'emmagatzemament de materials i estris satisfactòriament protegits contra la intempèrie.
- t) En general tots els que siguin conseqüència de l'execució de l'obra.

**Art.24-** Aportació d'equip i maquinària.

El Contractista resta obligat a aportar a les obres l'equip de maquinària i mitjans auxiliars que siguin precisos per la bona execució d'aquelles, i en els terminis parcials i total, convinguts al contracte.

En el cas de què per l'adjudicació del contracte hagués estat condició necessària l'aportació, pel Contractista, d'un equip de maquinària i mitjans auxiliars concret i detallat, el Director exigirà aquella aportació amb els mateixos termes i detall que es van fixar en dita ocasió.

L'equip quedarà adscrit a l'obra mentre duri l'execució de les unitats d'obra on ha d'emprar-se, entenent que no podrà ésser retirat sense l'express consentiment de la Direcció, i disposant de la maquinària en perfecte estat de conservació.

Cada element dels que formen l'equip serà reconegut per la Direcció, anotant-se les seves altes i baixes a l'inventari de l'equip. Podrà també deixar de tenir en compte qualsevol element que consideri inadequat pel treball en l'obra. L'equip que aportarà el Contractista quedarà de lliure disposició del mateix a la conclusió de l'obra, excepte estipulació contrària.

**Art.25-** Vigilància de terrenys i béns.

El Contractista no pot ocupar els terrenys afectats per l'obra fins a rebre l'ordre corresponent de la Direcció.

A partir d'aquest moment i fins la recepció definitiva de l'obra, el Contractista respondrà de la vigilància dels terrenys i estris que hi hagi, cuidant especialment de mantenir-los lliures d'intrusions i no permetent alteracions als límits, ni que ningú dipositi als terrenys materials que no siguin de l'obra. De les infraccions d'aquests conceptes, s'haurà de donar compte immediatament a la Direcció.

**Art.26-** Assaigs i anàlisi dels materials i unitats d'obra.

La Direcció pot ordenar que es compleixin els assaigs i anàlisi de materials i unitats d'obra que a cada cas resultin pertinents, i els costos que s'originin seran a compte del Contractista, fins a un import màxim de l'1 per 100 del pressupost de l'obra.

La mateixa Direcció fixarà el nombre, forma, amidaments i d'altres característiques que hauran de reunir les mostres i provetes pels assaigs i anàlisi, en cas de què no existeixi disposició general a l'efecte, ni que aquestes dades quedin establertes al plec de prescripcions tècniques particulars.

**Art.27-** Magatzems.

El Contractista ha d'instal·lar a l'obra, els magatzems precisos per assegurar la conservació dels materials, evitant la seva destrucció o deteriorament i seguint les instruccions donades per la Direcció.

**Art.28-** Recepció i aprovació de materials.

El Contractista només pot emprar els materials a l'obra, previ examen i acceptació de la Direcció, en els termes i forma que aquesta assenyali pel correcte compliment de les condicions convingudes.

En tot cas, la recepció dels materials per la Direcció, no eximeix al Contractista de la responsabilitat seva de compliment de les característiques que s'exigeixen al corresponent plec de condicions tècniques particulars.

**Art.29-** Retirada de materials.

A mesura que es vagin realitzant els treballs, el Contractista ha de procedir al manteniment de l'obra i a la retirada dels materials que ja no tinguin esmerça dins de l'obra.

**Art.30-** Obres defectuoses o mal executades.

El Contractista respondrà de l'execució de l'obra contractada i de les faltes que hi pot haver en ella, sense que li doni dret algun, la circumstància de què la Direcció Facultativa hagi examinat o reconegut, durant la construcció, les parts i unitats de les obres o materials emprats, ni que hagin estat inclosos aquests i aquelles, en els amidaments i certificacions parcials.

**Art.31-** Demolició i reconstrucció de les obres defectuoses o mal executades.

Es farà d'acord amb l'article 10, però si la Direcció estima que les unitats d'obra defectuoses o que no compleixen estrictament les condicions del contracte són admissibles, pot determinar l'acceptació de les mateixes, amb la rebaixa de preus que es consideri oportuna. El Contractista resta obligat a acceptar els preus fixats, a no ser que prefereixi enderrocar i reconstruir les unitats defectuoses pel seu compte a les condicions del contracte.

**Art.32-** Amidaments.

La Direcció realitzarà mensualment l'amidament de les unitats d'obra executades durant el període de temps anterior. El Contractista o el seu Delegat podran presenciar la realitat dels esmentats amidaments.

Per les obres o parts d'obra les mesures i característiques de les quals hagin de quedar posterior i definitivament amagades, el Contractista està obligat a avisar a la Direcció amb la suficient antelació, perquè aquest pugui fer els corresponents amidaments i

presa de dades, aixecant els plànols que els defineixin. La conformitat la subscriurà el Contractista o el seu Delegat.

Si falta l'avís anticipat, el Contractista resta obligat a acceptar les decisions de la Direcció Facultativa sobre el particular.

**Art.33-** Relacions valorades.

La Direcció, agafant com a bases els amidaments de les unitats d'obra executades a que es refereix l'article anterior i els preus contractats, redactarà mensualment la corresponent relació valorada a l'origen.

L'obra executada es valorarà als preus d'execució material que figurin en lletra en el quadre de preus unitaris del projecte per cada unitat d'obra prevista, i als preus fixats per la Direcció de les noves unitats d'obra no previstes al contracte, que hagin estat degudament autoritzades i tenint en compte lo previngut al present plec, per abonament d'obres defectuoses, materials aprovisionats, partides alçades i abonaments a compte de l'equip posat en obra.

Al resultat de la valoració anterior, obtingut en la forma expressada al paràgraf anterior, se li augmentaran els percentatges adoptats per a formar el pressupost de contracta, i la xifra que resulti, es multiplicarà pel coeficient d'adjudicació, obtenint així la relació valorada mensual.

**Art.34-** Certificacions.

Les certificacions s'expediran prenent com a base la relació valorada i la tramitació la farà el Director en els deu dies següents al període a que corresponguin.

**Art.35-** Audiència del Contractista.

A la mateixa data en què el Director fa el tràmit de la certificació, remetrà al Contractista una còpia de la mateixa i de la relació valorada corresponent, als efectes de la seva conformitat, que el Contractista podrà formular durant els 15 dies següents a la recepció dels esmentats documents.

Al seu defecte, i passat aquest temps, ambdós documents es consideraran acceptats pel Contractista, com si hagués subscrit la conformitat.

El Contractista no podrà al·legar, en cap cas, els usos i costums del país o regió, respecte de l'aplicació dels preus a l'amidament de les unitats d'obra.

**Art.36-** Condicions per l'abonament.

El Contractista té dret a l'abonament, havent arreglat els preus convinguts de l'obra que realment executi, d'acord al projecte que va servir de base a la licitació, a les modificacions aprovades i a les ordres donades per escrit per la Direcció.

**Art.37-** Preus.

Tots els treballs, mitjans auxiliars i materials que siguin necessaris per la correcta execució i acabat de qualsevol unitat d'obra, es consideraran inclosos al preu de la mateixa, encara que no figurin tots ells especificats en la descomposició o descripció dels preus.

Totes les despeses que pel seu concepte s'assemblin a qualsevol dels que sota el títol genèric de costos indirectes esmentats a l'article 67 del Reglament General de Contractació, es consideraran sempre incloses al pressupost valorat, en unitats d'obra o en partides alçades.

**Art.38-** Execució de les modificacions del Projecte.

El Director o directors estaran facultats per a introduir les modificacions al Projecte que estimin necessàries, sempre i quan aquestes no superin el 20% de l'import total del projecte base, quedant el Contractista obligat a la realització de les mateixes, si la Direcció ho creu convenient.

**Art.39-** Preus de les unitats d'obra no previstes al Contracte.

Quan els Directors creguin necessari emprar materials o executar unitats d'obra que no figurin al pressupost del projecte base del contracte, els nous preus seran fixats pels Directors amb l'única limitació de què l'import d'aquests canvis no superi el 20% de l'import total del projecte base.

**Art.40-** Modificacions no autoritzades.

El Contractista no podrà introduir cap modificació sense el permís escrit de la Direcció Facultativa.

**Art.41-** Sancions al Contractista per danys i perjudicis.

En el cas de resolució del contracte per causes imputables al Contractista, la fixació i valoració dels danys i perjudicis causats, es resoldrà pel Director, prèvia audiència del Contractista.

**Art.42-** Termini per a retirar les instal.lacions i equip.

Acordada la resolució del contracte, la Direcció ha de fixar al Contractista un termini per abonar l'obra i retirar les instal.lacions auxiliars i l'equip que ha portat per l'execució de la mateixa.

**Art.43-** Avís d'acabament de l'obra.

El Contractista o el seu delegat, amb una antelació de 45 dies hàbils, haurà de comunicar per escrit a la Direcció la data prevista per l'acabament de l'obra.

El Director, en cas de conformitat amb l'esmentada comunicació del Contractista, en farà constància amb el seu informe, als efectes de què es procedeixi al nomenament d'un representant per la recepció provisional.

**Art.44-** Acta de recepció provisional.

El representant a què es refereix la clàusula anterior, fixarà la data de la recepció provisional, i citarà per escrit al Director i al Contractista o al seu delegat.

El Contractista, o bé personalment o bé mitjançant delegació autoritzada, té l'obligació d'assistir a les recepcions de l'obra. Si per diferents motius no compleix aquesta obligació, no podrà exercitar cap dret que pugés derivar de la seva assistència, i en especial, la possibilitat de fer constar en l'acta, qualsevol reclamació en referència a l'estat de l'obra

i a les previsions que la mateixa faci quant als treballs que ha de realitzar en el termini de garantia, sinó amb posterioritat, en el termini de 10 dies i prèvia al·legació i justificació de què la seva absència va ser deguda a causes que no li van ésser imputables.

De la recepció provisional es farà acta triplicada, que signarà el representant del promotor a la recepció, el Director i el Contractista o el seu delegat, sempre que hagin assistit a l'acte de la recepció retirant un exemplar de l'esmentada acta cadascun dels signants. Si el Contractista o el seu delegat no han assistit a la recepció provisional, el representant li remetrà, amb "assabentat" de rebut, un exemplar de l'acta.

**Art.45-** Conservació de l'obra durant el termini de garantia.

El Contractista procedirà a la conservació de l'obra durant el termini de garantia, d'acord amb lo previst al plec de prescripcions tècniques , i segons les instruccions que rebí de la Direcció, sempre de manera que aquests treballs no obstaculitzen l'ús públic o el servei corresponent de l'obra.

El Contractista respondrà als deterioraments que es puguin produir en l'obra durant el termini de garantia, a no ser que provi que aquests han estat ocasionats pel mal ús que hagin pogut fer els usuaris o l'entitat encarregada de l'explotació, i no al incompliment de les obligacions de vigilància de l'obra; si és així, tindrà dret a què se li aboní l'import dels treballs que s'hagin de realitzar per a restablir en l'obra les degudes condicions, però no quedarà exempt de l'obligació de dur els esmentats treballs.

**Art.46-** Amidament general.

El Director de l'obra citarà, amb "assabentat" de rebut, al Contractista o al seu delegat, fixant la data en què, en funció del termini establert per la liquidació provisional de l'obra executada, ha de procedir a l'amidament general.

El Contractista, o bé personalment o bé mitjançant delegació autoritzada, té l'obligació d'assistir a la presa de dades o realització de l'amidament general que efectuarà la Direcció. Si per motius que li siguin imputables no compleix aquesta obligació, no podrà fer cap reclamació referent al resultat de l'esmentat amidament, sinó prèvia al·legació i justificació de la no imputabilitat d'aquelles causes.

Per a realitzar l'amidament general s'empraran com a dades complementàries, la comprovació del replanteig, els replantejos parcials i els amidaments efectuats durant l'execució de l'obra, el Llibre d'Incidències, si hi fos, el Llibre d'Ordres i tots els que estimin necessaris el Director i el Contractista.

D'aquest acte es farà acta amb tres exemplars, que signaran el Director i el Contractista o el seu delegat, retirant un exemplar cadascun dels signants i remetent el tercer. Si el Contractista o el seu delegat no han assistit a l'amidament, la Direcció la remetrà, amb "assabentat" de rebut, un exemplar de l'acta.

Les reclamacions que s'estimi oportú fer per part del Contractista en contra del resultat de l'amidament general, les dirigirà per escrit, pel conducte del Director, el qual en farà un informe.

**Art.47-** Liquidació provisional.

El Director formularà la liquidació provisional aplicant al resultat de l'amidament general, els preus i condicions econòmiques del contracte.

Les objeccions que estimi convenient fer el Contractista, a la vista de la liquidació provisional, les dirigirà per escrit, al Promotor, de la forma establerta en l'últim paràgraf de l'article anterior, i dins del termini reglamentari. Una vegada passat aquest termini, s'entendrà que està conforme amb el resultat i detalls de la liquidació.

**Art.48-** Acta de recepció definitiva.

El Director comunicarà al Promotor, amb un mes com a mínim d'antelació, la data de termini de la garantia, als efectes que precedeixi a la designació d'un representant de la recepció definitiva.

L'assistència del Contractista a la recepció definitiva es regirà per principis idèntics, i mateixos tràmits que els esmentats per a la recepció provisional.

Del resultat de l'acte es farà acta de tants exemplars com compareixent hi hagi. Aquests els signaran i en retiraran un exemplar cadascun. Si l'examen de l'obra resulta que no està en les degudes condicions per a ésser rebudes amb caràcter definitiu, es farà constar així a l'acta, i s'hi inclouran les oportunes instruccions al Contractista per la reparació de tot lo construït, assenyalant un nou i últim termini pel degut compliment de les seves obligacions; una vegada passat aquest temps es tornarà a examinar l'obra, amb els mateixos tràmits assenyalats, per a procedir a la recepció definitiva. Si el Contractista o el seu delegat no ha assistit a la recepció definitiva, el representant del Promotor li remetrà, amb assabentat de rebut, un exemplar de l'acta.

**Art.49-** Liquidació definitiva.

El Director redactarà la liquidació definitiva amb un termini de 3 mesos, comptats a partir de la data de la recepció definitiva, donant-hi el vist i plau el Contractista.

Les objeccions que aquest estimi oportunes formular a la liquidació definitiva, hauran de dirigir-se per escrit al Promotor pel conducte del Director, que en farà un informe. Si passats 30 dies el Contractista no ha contestat per escrit, amb la seva acceptació u objeccions, s'entendrà que està conforme amb el resultat i detalls de la liquidació. L'aprovació d'aquesta pel Promotor ha de notificar-se al Contractista.

**Art.50-** Liquidació definitiva i certificació de la mateixa.

Una vegada aprovada la liquidació definitiva, el Director n'expedirà una certificació. Si el saldo es favorable al Promotor, aquest reunirà al Contractista perquè procedeixi al reintegrament de l'excés rebut, i si aquell no ho fes així, no es podrà procedir a la devolució de la fiança.

**Art.51-** Revisió de preus.

Per calcular el coeficient de revisió, s'aplicarà la fórmula nº 1.

A cadascuna de les dades respecte a la de licitació, aplicant el seu resultat a l'import de l'obra pendent d'execució.

**Art.52-** Aplicació de la clàusula de revisió.

L'aplicació de la clàusula de revisió s'ajustarà a les següents normes:

1.- Tots els contractes es desenvoluparan segons els preus convinguts, i per tant, no hi haurà revisió, qualsevol que sigui l'oscil·lació dels costos, fins que s'hagi certificat, al menys un 20% del pressupost total del contracte, volum d'obra que no serà susceptible de revisió.

2.- Una vegada executat aquest percentatge d'obra, perquè hi hagi revisió, serà condició indispensable que el coeficient resultant de l'aplicació dels índex de preus oficialment aprovats a les fórmules polinòmiques, corresponents a cada contracte, sigui superior a un enter vint-i-cinc mil·lèsimes (1,025), o inferior a zero enters nou-centes setanta-cinc mil·lèsimes (0,975). Després es procedirà a la revisió restant o sumant el coeficient resultant segons sigui superior o inferior a la unitat, zero enters vint-i-cinc mil·lèsimes (0,025), obtenint així el coeficient que s'ha d'aplicar a la part d'obra pendent d'executar.

3.- Després es tindran en compte cada mes, sumant-los algebraicament, tots els augments o disminucions que resultin de l'aplicació dels índex oficials de preus, sempre restant o sumant el coeficient resultant, segons correspongui, zero enters vint-i-cinc mil·lèsimes (0,025), per a obtenir el coeficient aplicable. La quantitat resultant de la revisió, calculada amb les normes establertes en aquest Decret-Llei, s'abonarà a la part beneficiada sense cap deducció, llevat de la que correspongui per la baixa de licitació si es que n'hi hagués.

Perquè els Contractistes tinguin dret a la revisió en qualsevol de les modalitats previstes per aquest Decret-Llei, hauran d'haver complert estrictament el termini contractual i els parcials que s'aprovin als programes de treball establerts per la Direcció Facultativa, desenvolupant l'obra d'una manera fidel al ritme previst, essent preceptiu l'informe favorable a la Direcció Facultativa. Les pròrrogues que s'hagin fet per motius imputables al Contractista no privaran del dret de revisió.

Les revisions que procedeixin es faran efectives mitjançant l'abonament o descompte corresponent a les certificacions parcials de l'obra, o, a la liquidació final del contracte.

**Art.53-** Índex.

Les liquidacions provisionals de revisió es practicaran tenint com a base els últims índex vigents, si els corresponents al mes a què es refereix la certificació parcial d'obres no han estat publicats al Butlletí Oficial de l'Estat.

**Art.54-** Data inici obres.

La Contracta haurà de començar a les obres dins dels 15 dies següents a la data d'adjudicació definitiva de les mateixes.

El termini d'execució serà l'especificat a la memòria del present projecte i el de garantia de 12 mesos.

### 3. GENERALS DELS MATERIALS

**Art.55-** Plecs generals.

En general són vàlides totes les prescripcions que, referents a les condicions que han de satisfer els materials, apareguin a les Instruccions, Plecs de Condicions o Normes Oficials que reglamentin la recepció, transport, manipulació o utilització de cadascun dels materials que es necessitin a les obres d'aquest Projecte, sempre que no s'oposin a les prescripcions particulars del Present Capítol.

**Art.56-** Procedència dels materials.

El Contractista proposarà al Director d'Obra les canteres, graveres, fàbriques de marques prefabricades i en general la procedència de tots els materials que s'utilitzin a les obres, per la seva aprovació, en l'entès de què l'acceptació en principi d'un material, no serà obstacle per a poder refusar-lo d'ara endavant, si variessin les seves característiques primitives. En cap cas es procedirà a la utilització en obra de materials de procedència no aprovada.

**Art.57-** Assaigs.

Les mostres de cada material que a judici de la Direcció d'Obra necessitin ésser assajats, seran subministrades pel Contractista, corrent a càrrec seu tots els assajos de qualitat corresponents. Aquests assajos podran realitzar-se al Laboratori de l'Obra, si així ho autoritzes el Director d'Obra; en cas contrari ho podrà designar el Laboratori Oficial que cregui oportú.

**Art.58-** Emmagatzemament.

Els materials s'emmagatzemaran de manera que s'asseguri la seva correcta conservació i en la forma que es faciliti la seva inspecció en cas necessari.

**Art.59-** Materials que no siguin de rebre.

Podran refusar-se aquells materials que no satisfacin les condicions imposades en aquest Plec per a cadascun d'ells en particular, comprovades pels assajos indicats en l'article 57.

En cas de no conformitat amb els resultats de les proves citades, bé pel Contractista o pel Director de l'obra, es sotmetrà la qüestió al Laboratori Central d'Assajos de Materials de Construcció, dependent del Ministeri d'Obres Públiques, essent obligatòries per ambdues parts, l'acceptació dels resultats que s'obtinguin i de les conclusions que formuli.

El Director d'Obra podrà assenyalar al Contractista un termini breu per a retirar del terreny de l'obra els materials rebutjats. En cas d'incompliment d'aquesta ordre podrà procedir a retirar-los per compte i risc del Contractista.

**Art.60-** Materials defectuosos però acceptables.

Si els materials fossin defectuosos però acceptables a judici de la Direcció d'Obra podran emprar-se, essent el Director qui després d'escoltar al Contractista assenyali el preu que s'han de valorar.

Si el Contractista no està conforme amb el preu fixat vindrà obligat a substituir dits materials per altres que compleixin totes les condicions assenyalades en aquest Plec.

**Art.61-** Productes d'excavació.

El Contractista podrà emprar, a les obres objecte del Contracte, els materials que obtingui de l'excavació, sempre que aquests compleixin les condicions previstes al present capítol. Per utilitzar els esmentats materials en d'altres obres serà necessari l'autorització del Director d'obra.

**Art.62-** Materials en instal·lacions auxiliars.

Tots els materials que el Contractista pugui utilitzar en instal·lacions i obres, que parcialment fossin susceptibles de quedar formant part de les obres de manera provisional o definitiva, compliran les especificacions del present Plec, així, camins, obres de terra, fonaments, anclatges, armadures o empalmes, etc.

**Art.63-** Responsabilitats del Contractista.

La recepció dels materials no exclou la responsabilitat del Contractista per la qualitat d'ells, i quedarà subsistent fins que es rebin definitivament les obres en què dits materials s'hagin emprat.

**Art.64-** Materials no inclosos al present Plec.

Els materials que sense ser especificats al present Plec hagin d'ésser emprats en l'obra, seran de provada qualitat, devent presentar el Contractista, per a recavar l'aprovació del Director d'Obra, tots els catàlegs, mostres, informes i certificats dels corresponents fabricants que s'estimin necessaris. Si la informació no es considera suficient, podrà exigir-se els assajos oportuns dels materials a utilitzar.

El Director d'Obra, podrà refusar tots els materials que no reuneixin, al seu judici, la qualitat i condicions necessàries a que han d'ésser destinats, d'acord amb lo estipulat anteriorment als articles 59 i 60.

A juliol de 2025

L'Enginyer redactor del Projecte,

Marc Guillén i Casal  
L'Enginyer Tècnic d'Obres Públiques  
Col·legiat Número 10.538  
ENIGNYERIA SORTEC, S.L.

---

Document 04.

# **PRESSUPOST**

---

# AMIDAMENTS

---

## AMIDAMENTS

Obra	01	PRESSUPOST CAMINS ESPOT
Capítol	02	INSTAL·LACIÓ TANQUES DE PROTECCIÓ
Subcapítol	01	BARRERA BIONA

NUM.	CODI	UA	DESCRIPCIÓ
1	PB20-BT7Y	u	Terminal curt de 4 m de barrera de seguretat metàl·lica simple, amb abatiment al terreny, format per un perfil longitudinal de secció doble ona, suports tubulars col·locats clavats a terra cada 2 m, captallums, peces especials i elements de fixació, col·locat

Num.	Text	Tipus	[C]	[D]	[E]	[F]	TOTAL	Fórmula
1	DESCRIPCIÓ	T	QUANTITAT					
2	Barrera al camí d'Estais		1,000				1,000	C#*D#*E#*F#
<b>TOTAL AMIDAMENT</b>							<b>1,000</b>	

NUM.	CODI	UA	DESCRIPCIÓ
2	PB27-DRLA	u	Extrem per a barrera metàl·lica en forma de terminal cua de peix amb l'extrem pla

Num.	Text	Tipus	[C]	[D]	[E]	[F]	TOTAL	Fórmula
1	DESCRIPCIÓ	T	QUANTITAT					
2	Barrera al camí d'Estais		1,000				1,000	C#*D#*E#*F#
<b>TOTAL AMIDAMENT</b>							<b>1,000</b>	

NUM.	CODI	UA	DESCRIPCIÓ
3	PB23-DFRL	m	Barrera de seguretat metàl·lica simple, per a una classe de contenció normal, amb nivell de contenció N2, índex de severitat A, amplària de treball W6 i deflexió dinàmica 1,6 m segons UNE-EN 1317-2, amb separador, amb un perfil longitudinal de secció doble ona i suports tubulars col·locats clavats a terra cada 4 m (BMSNA4/T), col·locada en trams rectes o en corbes de radi igual o superior a 22 m

Num.	Text	Tipus	[C]	[D]	[E]	[F]	TOTAL	Fórmula
1	DESCRIPCIÓ	T	LONGITUD					
2	Barrera al camí d'Estais		500,000				500,000	C#*D#*E#*F#
<b>TOTAL AMIDAMENT</b>							<b>500,000</b>	

NUM.	CODI	UA	DESCRIPCIÓ
4	P4531-10Z2R	m3	Cèrcol de formigó armat, per a revestir amb una quantia d'encofrat 6 m2/m3, formigó formigó per armar HA - 35 / B / 20 / XC4 + XD3 + XF4 amb una quantitat de ciment de 325 kg/m3 i relació aigua ciment =< 0.5 abocat amb cubilot i armadura AP500 S d'acer en barres corrugades amb una quantia de 80 kg/m3

Num.	Text	Tipus	[C]	[D]	[E]	[F]	TOTAL	Fórmula
1	DESCRIPCIÓ	T	LONGITUD	AMPLADA	ESPESSOR			
2	Camí d'Estais		510,000	0,600	0,600		183,600	C#*D#*E#*F#
<b>TOTAL AMIDAMENT</b>							<b>183,600</b>	

# QUADRE DE PREUS I

---

## QUADRE DE PREUS NÚMERO 1

NÚMERO	CODI	UA	DESCRIPCIÓ	PREU
P-1	P4531-10Z2R	m3	Cèrcol de formigó armat, per a revestir amb una quantia d'encofrat 6 m <sup>2</sup> /m <sup>3</sup> , formigó formigó per armar HA - 35 / B / 20 / XC4 + XD3 + XF4 amb una quantitat de ciment de 325 kg/m <sup>3</sup> i relació aigua ciment =< 0.5 abocat amb cubilot i armadura AP500 S d'acer en barres corrugades amb una quantia de 80 kg/m <sup>3</sup> (DOS-CENTS VUITANTA-UN EUROS AMB VUITANTA-SIS CÈNTIMS)	281,86 €
P-2	PB20-BT7Y	u	Terminal curt de 4 m de barrera de seguretat metàl·lica simple, amb abatiment al terreny, format per un perfil longitudinal de secció doble ona, suports tubulars col·locats clavats a terra cada 2 m, captallums, peces especials i elements de fixació, col·locat (QUATRE-CENTS SETANTA-TRES EUROS AMB SETANTA-SET CÈNTIMS)	473,77 €
P-3	PB23-DFRL	m	Barrera de seguretat metàl·lica simple, per a una classe de contenció normal, amb nivell de contenció N2, índex de severitat A, amplària de treball W6 i deflexió dinàmica 1,6 m segons UNE-EN 1317-2, amb separador, amb un perfil longitudinal de secció doble ona i suports tubulars col·locats clavats a terra cada 4 m (BMSNA4/T), col·locada en trams rectes o en corbes de radi igual o superior a 22 m (CINQUANTA EUROS AMB CINQUANTA-NOU CÈNTIMS)	50,59 €
P-4	PB27-DRLA	u	Extrem per a barrera metàl·lica en forma de terminal cua de peix amb l'extrem pla (QUARANTA-SET EUROS AMB VINT CÈNTIMS)	47,20 €

L'enginyer redactor del projecte,

Marc Guillén Casal  
Enginyer Tècnic d'Obres Públiques  
Col·legiat Número 10.538  
ENGINYERIA SORTEC, SL

# QUADRE DE PREUS II

---

## QUADRE DE PREUS NÚMERO 2

NÚMERO	CODI	UA	DESCRIPCIÓ	PREU
P- 1	P4531-10Z2R	m3	Cèrcol de formigó armat, per a revestir amb una quantia d'encofrat 6 m2/m3, formigó formigó per armar HA - 35 / B / 20 / XC4 + XD3 + XF4 amb una quantitat de ciment de 325 kg/m3 i relació aigua ciment =< 0.5 abocat amb cubilot i armadura AP500 S d'acer en barres corrugades amb una quantia de 80 kg/m3	<b>281,86 €</b>
			Altres conceptes	281,86 €
P- 2	PB20-BT7Y	u	Terminal curt de 4 m de barrera de seguretat metàl·lica simple, amb abatiment al terreny, format per un perfil longitudinal de secció doble ona, suports tubulars col·locats clavats a terra cada 2 m, captallums, peces especials i elements de fixació, col·locat	<b>473,77 €</b>
	BBCK-0SJD		Captallums per a barreres de seguretat flexibles amb làmina retrorreflectant classe RA3 a dues cares	5,54000 €
	BBMW-0SHO		Perfil longitudinal d'acer+ fusta per a barrera de seguretat flexible, segons UNE 135121	77,08000 €
	BBMX-0SIT		Suport tubular d'acer galvanitzat, de 120x55 mm i 1500 mm de llargària, per a barrera de seguretat flexible, segons UNE 135123	91,62000 €
	BBMY-0SJG		Part proporcional d'elements de fixació per a barreres de seguretat flexibles	20,49000 €
	BBMZ-0SIY		Peca en angle d'acer galvanitzat per a extrem de barrera metàl·lica+fusta, segons UNE 135122	84,95000 €
	BBMZ-0SIZ		Separador d'acer galvanitzat per a barrera metàl·lica simple, segons UNE 135122	7,03000 €
	BBMZ-0SJ2		Topall final d'acer galvanitzat per a barrera metàl·lica+fusta, segons UNE 135122	41,21000 €
	BBMZ-0SJ4		Connector de suport tubular d'acer galvanitzat, per a barrera metàl·lica+fusta, segons UNE 135123	4,36000 €
			Altres conceptes	141,49 €
P- 3	PB23-DFRL	m	Barrera de seguretat metàl·lica simple, per a una classe de contenció normal, amb nivell de contenció N2, índex de severitat A, amplària de treball W6 i deflexió dinàmica 1,6 m segons UNE-EN 1317-2, amb separador, amb un perfil longitudinal de secció doble ona i suports tubulars col·locats clavats a terra cada 4 m (BMSNA4/T), col·locada en trams rectes o en corbes de radi igual o superior a 22 m	<b>50,59 €</b>
	BBCK-0SJD		Captallums per a barreres de seguretat flexibles amb làmina retrorreflectant classe RA3 a dues cares	0,34625 €
	BBMW-0SHO		Perfil longitudinal d'acer+ fusta per a barrera de seguretat flexible, segons UNE 135121	19,27000 €
	BBMX-0SIT		Suport tubular d'acer galvanitzat, de 120x55 mm i 1500 mm de llargària, per a barrera de seguretat flexible, segons UNE 135123	7,63500 €
	BBMY-0SJG		Part proporcional d'elements de fixació per a barreres de seguretat flexibles	1,70750 €
	BBMZ-0SIZ		Separador d'acer galvanitzat per a barrera metàl·lica simple, segons UNE 135122	1,75750 €
	BBMZ-0SJ4		Connector de suport tubular d'acer galvanitzat, per a barrera metàl·lica+fusta, segons UNE 135123	1,09000 €
			Altres conceptes	18,78 €
P- 4	PB27-DRLA	u	Extrem per a barrera metàl·lica en forma de terminal cua de peix amb l'extrem pla	<b>47,20 €</b>
	BBMY-0SJG		Part proporcional d'elements de fixació per a barreres de seguretat flexibles	6,83000 €

Projecte d'actuacions puntuals de millora per la seguretat del camí que uneix el municipi d'Espot amb el de la Guingueta d'Aneu

## **QUADRE DE PREUS NÚMERO 2**

Pàg.: 2

--	--	--	--	--

L'enginyer redactor del projecte,

Marc Guillén Casal  
Enginyer Tècnic d'Obres Públiques  
Col·legiat Número 10.538  
ENGINYERIA SORTEC, SL

# PRESSUPOST

---

## PRESSUPOST

OBRA	01	PRESSUPOST CAMINS ESPOT
CAPÍTOL	02	INSTAL·LACIÓ TANQUES DE PROTECCIÓ
SUBCAPITOL	01	BARRERA BIONA

NUM.	CODI	UA	DESCRIPCIÓ	PREU	AMIDAMENT	IMPORT
1	PB20-BT7Y	u	Terminal curt de 4 m de barrera de seguretat metàl·lica simple, amb abatiment al terreny, format per un perfil longitudinal de secció doble ona, suports tubulars col·locats clavats a terra cada 2 m, captallums, peces especials i elements de fixació, col·locat (P - 2)	473,77	1,000	473,77
2	PB27-DRLA	u	Extrem per a barrera metàl·lica en forma de terminal cua de peix amb l'extrem pla (P - 4)	47,20	1,000	47,20
3	PB23-DFRL	m	Barrera de seguretat metàl·lica simple, per a una classe de contenció normal, amb nivell de contenció N2, índex de severitat A, amplària de treball W6 i deflexió dinàmica 1,6 m segons UNE-EN 1317-2, amb separador, amb un perfil longitudinal de secció doble ona i suports tubulars col·locats clavats a terra cada 4 m (BMSNA4/T), col·locada en trams rectes o en corbes de radi igual o superior a 22 m (P - 3)	50,59	500,000	25.295,00
4	P4531-10Z2R	m3	Cèrcol de formigó armat, per a revestir amb una quantia d'encofrat 6 m <sup>2</sup> /m <sup>3</sup> , formigó formigó per armar HA - 35 / B / 20 / XC4 + XD3 + XF4 amb una quantitat de ciment de 325 kg/m <sup>3</sup> i relació aigua ciment =< 0.5 abocat amb cubilot i armadura AP500 S d'acer en barres corrugades amb una quantia de 80 kg/m <sup>3</sup> (P - 1)	281,86	183,600	51.749,50
<b>TOTAL</b>	<b>SUBCAPITOL</b>		<b>01.02.01</b>			<b>77.565,47</b>

# RESUM DEL PRESSUPOST

---

## RESUM DE PRESSUPOST

---

NIVELL 2: Capítol			Import
-------------------	--	--	--------

---

Capítol	01.02	INSTAL·LACIÓ TANQUES DE PROTECCIÓ	77.565,47
<b>Obra</b>	<b>01</b>	<b>Pressupost CAMINS ESPOT</b>	<b>77.565,47</b>

---

77.565,47

---

NIVELL 1: Obra			Import
----------------	--	--	--------

---

Obra	01	Pressupost CAMINS ESPOT	77.565,47
			<b>77.565,47</b>

ÚLTIM FULL

---

---

**PRESSUPOST D'EXECUCIÓ PER CONTRACTE**

---

Pag. 1

PRESSUPOST D'EXECUCIÓ MATERIAL.....	77.565,47
13 % DESPESES GENERALS SOBRE 77.565,47.....	10.083,51
6 % BENEFICI INDUSTRIAL SOBRE 77.565,47.....	4.653,93
<b>Subtotal</b>	92.302,91
21 % IVA SOBRE 92.302,91.....	19.383,61
<b>TOTAL PRESSUPOST PER CONTRACTE</b>	€ 111.686,52

---

Aquest pressupost d'execució per contracte puja a la quantitat de:

( CENT ONZE MIL SIS-CENTS VUITANTA-SIS EUROS AMB CINQUANTA-DOS CÈNTIMS )

---

L'enginyer redactor del projecte,

Marc Guillén Casal  
Enginyer Tècnic d'Obres Públiques  
Col·legiat Número 10.538  
ENGINYERIA SORTEC, SL