

MEMÒRIA TÈCNICA VALORADA DE LES OBRES DE CONSERVACIÓ  
I MANTENIMENT DE L'INSTITUT ESCOLA CATALUNYA  
A SANT CUGAT DEL VALLÈS

SERVEI D'OBRES I PROJECTES



AJUNTAMENT DE  
**SantCugat**



## ÍNDEX

### I-MEMÒRIA TÈCNICA VALORADA I ANNEXOS

#### 1. MEMÒRIA DESCRIPTIVA

- 1.1. OBJECTE DE LA MEMÒRIA VALORADA
- 1.2. JUSTIFICACIÓ MEMÒRIA TÈCNICA VALORADA
- 1.3. AGENTS I EMPLAÇAMENT DE L'OBRA
- 1.4. ANTECEDENTS
- 1.5. CONDICIONS DE L'EMPLAÇAMENT I DE L'ENTORN FÍSIC
- 1.6. DESCRIPCIÓ DE LA PROPOSTA
- 1.7. JUSTIFICACIÓ DEL COMPLIMENT DE LA NORMATIVA URBANÍSTICA
- 1.8. QUADRE SUPERFÍCIES

#### 2. MEMÒRIA CONSTRUCTIVA

- 2.1. ENDERROC
- 2.2. COMPARTIMENTACIÓ INTERIOR
- 2.3. ACABATS
  - 2.3.1 PARAMETRES VERTICALS
  - 2.3.2 SOSTRES I COBERTES
  - 2.3.3 PAVIMENT
  - 2.3.4 RADIADORS
  - 2.3.5 BARANES
  - 2.3.6 FUSTERIA
- 2.4. INSTAL·LACIONS
- 2.5. SANITARIS I LAVABOS

#### 3. PRESTACIONS DE L'EDIFICI

- 3.1. RELACIÓ DE REQUISITS A COMPLIMENTAR
- 3.2. SEGURETAT D'UTILITZACIÓ
- 3.3. ACCESSIBILITAT
- 3.4. SEGURETAT ESTRUCTURAL
- 3.5. PROTECCIÓ ENFRONT EL SOROLL

#### 4. COMPLIMENT D'ALTRES REGLAMENTS I DISPOSICIONS

- 4.1 SERVEIS AFECTATS
- 4.2 AVALUACIÓ AMBIENTAL
- 4.4 GESTIÓ DE RESIDUS
- 4.5 CONTROL DE QUALITAT
- 4.6 TERMINI D'OBRA I TERMINI DE GARANTIA
- 4.7 PLA DE TREBALL



4.8 JUSTIFICACIÓ DE PREUS

4.9 REVISIÓ DE PREUS

4.10 CLASSIFICACIÓ DEL CONTRACTISTA

4.11 DECLARACIÓ D'OBRA COMPLERTA

4.12 NORMATIVA APLICABLE

## **5. RESUM DE PRESSUPOST DE LES OBRES**

## **6. ANNEXOS**

6.1. PLA DE TREBALL

6.2. ESTUDI BÀSIC DE SEGURETAT I SALUT

6.3. ESTUDI DE GESTIÓ DE RESIDUS

6.4. PLA CONTROL DE QUALITAT

6.5. FOTOGRAFIES ESTAT ACTUAL

## **DOCUMENT N°2: DOCUMENTACIÓ GRÀFICA**

## **DOCUMENT N°3: PLEC DE CONDICIONS TÈCNIQUES GENERALS I PARTICULARS**

## **DOCUMENT N°4: AMIDAMENTS I PRESSUPOST**

1.1. AMIDAMENTS

1.2. PRESSUPOST

1.3. RESUM PRESSUPOST

1.4. ÚLTIM FULL



## **I-MEMÒRIA TÈCNICA VALORADA**

### **1 MEMÒRIA DESCRIPTIVA**

#### **1.1 OBJECTE DE LA MEMÒRIA TÈCNICA VALORADA**

L'objecte de la Memòria Tècnica Valorada (d'ara en endavant MTV) és la descripció i valoració dels treballs a realitzar de conservació i manteniment de l'Institut escola Catalunya a Sant Cugat del Vallès. L'àmbit de l'obra és l'interior de l'edifici de primària i l'interior de l'edifici d'infantil.

#### **1.2 JUSTIFICACIÓ DE LA MEMÒRIA TÈCNICA VALORADA**

Atesa la senzillesa tècnica de les obres de conservació i manteniment a executar, es redacta una memòria tècnica valorada en la qual s'incorpora la documentació tècnica necessària per a definir, executar i valorar les obres.

Als efectes de la Llei d'obres d'edificació, a partir d'ara LOE, les obres objecte de la memòria, no es consideren una edificació, i no serien objecte d'aplicació les dues normatives.

Segons l'article 2.2 de la LOE:

*2. Tendrán la consideración de edificación a los efectos de lo dispuesto en esta Ley, y requerirán un proyecto según lo establecido en el artículo 4, las siguientes obras:*

*a) Obras de edificación de nueva construcción, excepto aquellas construcciones de escasa entidad constructiva y sencillez técnica que no tengan, de forma eventual o permanente, carácter residencial ni público y se desarrollen en una sola planta.*

*b) Todas las intervenciones sobre los edificios existentes, siempre y cuando alteren su configuración arquitectónica, entendiéndose por tales las que tengan carácter de intervención total o las parciales que produzcan una variación esencial de la composición general exterior, la volumetría, o el conjunto del sistema estructural, o tengan por objeto cambiar los usos característicos del edificio.*

*c) Obras que tengan el carácter de intervención total en edificaciones catalogadas o que dispongan de algún tipo de protección de carácter ambiental o histórico-artístico, regulada a través de norma legal o documento urbanístico y aquellas otras de carácter parcial que afecten a los elementos o partes objeto de protección.*

Considerant que la intervenció, que s'executa en els edificis existents de primària i infantil, no produeix variació essencial en la composició general exterior, la volumetria o el conjunt

del sistema estructural o tinguin per objecte canviar usos característics de l'edifici; les obres no tenen consideració d'edificació als efectes de la llei i no es requereix un projecte.

Segons l'article 12.1.c del reglament d'obres i activitats i serveis, aprovat per Decret 179/1995, les obres, objecte de la memòria valorada, es classifiquen com a obres ordinàries de conservació i manteniment.

### **1.3 AGENTS DE LA MEMÒRIA VALORADA I EMPLAÇAMENT**

**Promotor:** Ajuntament de Sant Cugat del Vallès

Adreça: Plaça de la Vila núm. 1. Codi Postal: 08172. Sant Cugat del Vallès

Autor del Projecte: Servei d'Obres i Projectes del l'Ajuntament de Sant Cugat del Vallès.

Tècnics municipals:

Arquitecta superior: Izabela d'Escragnolle Taunay Aché

Arquitecte tècnic: Albert Pla

Delineant: Neus Martín

**Emplaçament de l'obra:** Camí de Sant Cugat a Papiol 140. Codi Postal: 08195. Sant Cugat del Vallès.

### **1.4 ANTECEDENTS**

En 1978 L'Institut Escola Catalunya entra en funcionament al barri de Mira-sol com escola d'infantil i primària.

En 2010 es construeix un edifici nou, exclusiu per a educació infantil.

En 2019 l'escola passa a ser Institut Escola.

En 2022 s'amplia l'edifici central de l'escola per adaptar-se al programa de necessitats de l'Institut Escola.

### **1.5 CONDICIONS DE L'EMPLAÇAMENT I DE L'ENTORN FÍSIC**

La parcel·la de l'escola té una superfície de 10.321,74 m<sup>2</sup> i presenta una forma irregular.

Els límits actuals de l'escola són: a nord amb la parcel·la qualificada com a 7b, equipament de nova creació, destinada al Complex esportiu de Mira-sol, actualment en fase final de construcció de l'obra; a oest amb la parcel·la qualificada com a equipament de nova creació, 7B, destinada al camp de futbol municipal ; a sud amb el camí de Sant Cugat a Papiol i a l'est amb el carrer Victòria.

l'Institut Escola Catalunya consta actualment de 3 edificis:

1-Edifici central, format per planta baixa, planta primera i plant segona. La planta és rectangular, amb un espai central de triple alçada il·luminat per una claraboia, al voltant del qual es comuniquen les diferents aules.

2-Edifici Infantil format per planta baixa. La planta es distribueix al voltant de la cara sud i est de l'edifici del gimnàs, en format en "L".

3-Edifici gimnàs, adjacent a l'edifici d'infantil format per planta baixa i altell. L'edifici del gimnàs no forma part de l'àmbit del projecte.

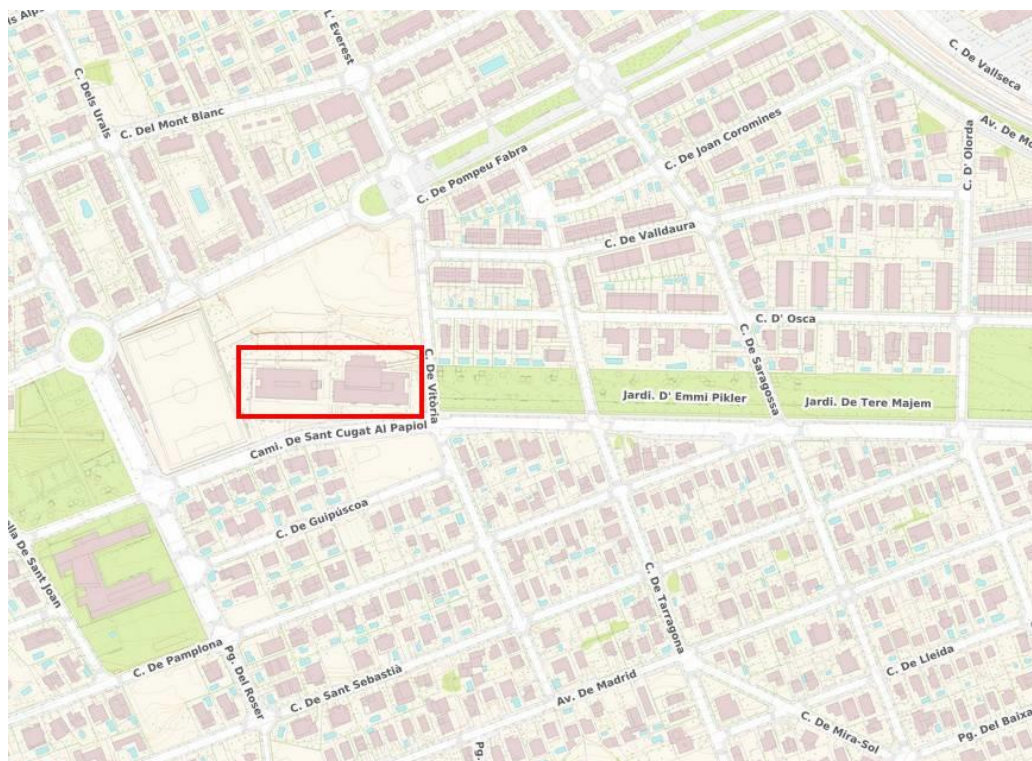

Emplaçament Institut escola Catalunya

## 1.6 DESCRIPCIÓ DE LA PROPOSTA

La proposta consisteix en l'execució de treballs de conservació i manteniment de l'edifici de primària i de l'edifici d'infantil.

En general, es renoven o rehabiliten fusteries deteriorades, se substitueixen alguns materials de revestiment deteriorats per altres nous amb característiques similars i es canvien acabats existents per alternatives més resistents. Aquestes actuacions formen part de les tasques de manteniment preventiu i correctiu.



En l'edifici de primària l'actuació compren en la renovació dels materials existents en aules i menjador, col·locació de material d'acabat més resistent a passadissos i substitució de portes interiors i de balconeres exteriors en planta baixa. A l'entrada de l'edifici de primària es renova l'espai per a consergeria, incorporant elements que permetin el seu correcte manteniment. Estan previstes actuacions de segellament del lluernari de la coberta per impedir l'entrada d'aigua a l'interior de l'edifici.

En l'edifici d'infantil l'actuació consisteix en el canvi del paviment de tot l'edifici, canvi de material de revestiment dels lavabos, aules, pintura de les parets i rehabilitació de les portes existents. Considerant les reiterades d'entrada d'aigua prevenient del pati, adjacent a la sala polivalent, a l'interior de l'edifici d'infantil, també es renoven materials de pavimentació i d'impermeabilització del pati interior. Addicionalment, estan previstes actuacions de segellament i impermeabilització de punts singulars de la coberta i de la façana per evitar l'entrada d'aigua a l'interior de l'edifici.

### **1.7 JUSTIFICACIÓ DEL COMPLIMENT DE LA NORMATIVA URBANÍSTICA**

La parcel·la on es troben les edificacions, objecte d'aquesta memòria, està qualificada com a 7a, que correspon a equipaments comunitaris i dotacions.

L'abast de l'obra es limita a l'interior de l'edifici de primària i d'infantil. No es modifica els paràmetres actual de planejament vigent.

La propietat del terreny és municipal com s'acredita en la fitxa del bé patrimonial, número d'inventari 901.

La referència cadastral de la parcel·la és 0614301DF2901S0001YK



## 1.8 QUADRE SUPERFÍCIES

SUPERFÍCIE ÚTIL PLANTA BAIXA ED. PRIMÀRIA	PROPOSTA
DESCRIPCIÓ	M2
VESTÍBUL 1	70,25
RECEPCIÓ	10,15
DESPATX	13,38
BIBLIOTECA 1	41,62
BIBLIOTECA 2	69,68
PASSADÍS 1	6,40
PASSADÍS 2	4,45
LAVABO ADAPTAT	4,09
ESCALA 1	23,16
ESCALA 2	17,19
ASCENSOR	2,59
SOTA ESCALA 1	2,60
SOTA ESCALA 2	2,39
MENJADOR 1	186,70
MENJADOR 2	64,05
CUINA	53,45
ZONA REFRIGERADA	11,00
SALA CALDERES	9,68
DESPATX CUINA	4,85
VESTUARI CUINA	3,40
LAVABOS 1 PATI (No inclòs al projecte)	0,00
LAVABOS 2 PATI (No inclòs al projecte)	0,00
LAVABO 1 ADMINISTRACIÓ (No inclòs al projecte)	0,00
LAVABO 2 ADMINISTRACIÓ (No inclòs al projecte)	0,00
LAVABO 3	3,62
PASSADÍS 3	8,65
CÀMERA	5,06
MAGATZEM ALIMENTS	11,70
VESTÍBUL 2	33,49
PASSADÍS 4 (No inclòs al projecte)	0,00
DIRECCIÓ ( No inclòs al projecte)	0,00
VESTUARI (No inclòs al projecte)	0,00
SALA DE REUNIONS ( No inclòs al projecte)	0,00
SALA DE PROFESORS (No inclòs al projecte)	0,00



PASSADÍS 5 ( No inclòs al projecte)	0,00
MAGATZEM (No inclòs al projecte)	0,00
ASCENSOR (No inclòs al projecte)	0,00
MAGATZEM MATERIAL (No inclòs al projecte)	0,00
ADMINISTRACIÓ (No inclòs al projecte)	0,00
INSTAL.LACIONS ( No inclòs al projecte)	0,00
<b>TOTAL SUPERFÍCIE ÚTIL PLANTA PRIMERA PRIMÀRIA :</b>	<b>663,6</b>

<b>SUPERFÍCIE ÚTIL PLANTA PRIMERA ED. PRIMÀRIA</b>	<b>PROPOSTA</b>
DESCRIPCIÓ	M2
1.1 LABORATORI (No inclòs al projecte)	60,32
1.2 AULA 2º-A	60,01
1.3 AULA 2º-B	61,73
1.4 AULA 1º-B	60,01
1.5 AULA 1º-A	60,17
1.6 AULA DESDOBLAMENT	26,21
1.7 AULA TALLER	60,01
1.8 AULA 3º-B	60,39
1.9 AULA 3º-A	62,75
1.10 AULA 1ºESO-B	60,01
1.11 AULA ANGLÈS	60,81
PASSADÍS 1	54,55
PASSADÍS 2	63,35
ESCALA 1	24,44
ESCALA 2	24,44
PAS	2,64
ASCENSOR	2,59
LAVABO ADAPTAT	6,60
LAVABOS 1 (No inclòs al projecte)	0,00
LAVABOS 2	9,20
LAVABO 3 (No inclòs al projecte)	0,00
NETEJA 1 (No inclòs al projecte)	0,00
NETEJA 2 (Sup. Incorporada a lavabo Adaptat)	0,00
MAGATZEM	2,64
<b>TOTAL SUPERFÍCIE ÚTIL PLANTA PRIMERA PRIMÀRIA :</b>	<b>822,87</b>



<b>SUPERFÍCIE ÚTIL PLANTA SEGONA ED. PRIMÀRIA</b>	<b>PROPOSTA</b>
DESCRIPCIÓ	M2
2.1 AULA 1º ESO-A	60,32
2.2 AULA 6º-B	60,08
2.3 AULA 6º-A	61,70
2.4 AULA 5º-A	60,08
2.5 AULA 5º-B	60,39
2.6 AULA DESDOPLAMENT	26,24
2.7 AULA 4º-A	60,00
2.8 AULA 4º-B	60,00
2.9 AULA MÚSICA	61,26
2.10 AULA 2ºESO-A	60,08
2.11 AULA 2ºESO-B	60,39
LAVABOS 1 (No inclòs al projecte)	0,00
LAVABOS 2 (No inclòs al projecte)	0,00
LAVABOS 3	9,25
LAVABO 4	3,12
LAVABO 5 ( No inclòs al projecte)	0,00
LAVABO ADAPTAT	4,48
NETEJA 1 ( No inclòs al projecte)	0,00
NETEJA 2	1,32
PASSADÍS 1	55,2
PASSADÍS 2	63,29
ESCALA 1	24,44
ESCALA 2	24,44
PAS	2,64
ASCENSOR	2,59
<b>TOTAL SUPERFÍCIE ÚTIL PLANTA SEGONA PRIMÀRIA :</b>	<b>821,31</b>

<b>SUPERFÍCIE ÚTIL PLANTA BAIXA ED. INFANTIL</b>	<b>PROPOSTA</b>
DESCRIPCIÓ	M2
AULA I3-A	56,3
AULA I3-B	56,3
AULA I4-A	56,3
AULA I4-B	56,3
AULA I5-A	56,3



AULA I5-B	56,3
VESTÍBUL	8,35
PASSADÍS	114,62
AULA POLIVALENT	60,06
AULA DESCANS	22,62
ACCÉS PATI	9,60
LAVABOS I3	10,65
LAVABOS I4	10,65
LAVABOS I5	10,65
LAVABO PROFESSORS	6,60
LAVABO PATI	7,28
SALA PROFESSORS	10,45
BUGADERIA	3,61
MAGATZEM MATERIAL	20,25
VESTUARIS	9,75
SALA CALDERES	11,74
VESTÍBUL CALDERES	2,61
SALA INSTAL·LACIONS	15,36
<b>TOTAL SUPERFÍCIE ÚTIL PLANTA BAIXA INFANTIL :</b>	<b>672,65</b>

<b>SUPERFÍCIES ÚTILS TOTALS EDIFICI PRIMÀRIA I INFANTIL</b>	
DESCRIPCIÓ	M2
SUPERFÍCIE ÚTIL PLANTA BAIXA PRIMÀRIA	663,6
SUPERFÍCIE ÚTIL PLANTA PRIMERA PRIMÀRIA	822,87
SUPERFÍCIE ÚTIL PLANTA SEGONA PRIMÀRIA	821,31

SUPERFÍCIE ÚTIL TOTAL EDIFICI PRIMÀRIA	2307,78
--	---------

SUPERFÍCIE ÚTIL TOTAL EDIFICI INFANTIL	672,65
--	--------

<b>TOTAL SUPERFÍCIE ÚTIL PROPOSTA:</b>	<b>2.980,43</b>
--	-----------------

## **2 MEMÒRIA CONSTRUCTIVA**

### **2.1 ENDERROC**

#### EDIFICI PRIMÀRIA

##### PLANTA BAIXA:

Es retiren les fusteries de l'entrada de l'edifici de primària i de l'accés al pati.

S'enderroca el taulell, parets i estructura de l'espai destinat a la consergeria, a l'entrada de l'edifici de primària.

Es retiren les portes del despatx de l'entrada, del despatx de la cuina, de la biblioteca 1 i de la connexió entre la biblioteca 1 i la biblioteca 2.

A les escales es retira els plafons de suro.

Al menjador s'enderroca el revestiment ceràmic de les parets i dels pilars i es retira els rentamans.

Es retiren els plafons de suro del despatx de l'entrada, del passadís 2, del vestíbul 1 i del vestíbul 2.

En el vestidor i lavabo de la cuina s'enderroca un mur entre les dues estances, es retira en rentamans i l'inodor del lavabo de la cuina i s'enderroca el revestiment ceràmic.

##### PLANTA PRIMERA I PLANTA SEGONA:

A les aules es retiren les portes, els plafons de suro i els armaris encastats.

Es retiren els rentamans de les aules 3A i 3B de la planta primera i de l'aula de 1er d'ESO de la planta segona, per reubicar-les.

Es retira el plat de ducha de l'espai de la neteja de la planta primera.

S'enderroca un tram del mur entre el magatzem i el bany de minusvàlid de la planta primera.

A les escales es retira els plafons de suro.

S'enderroca el revestiment ceràmic, l'inodor i el rentamans del lavabo 4 de la planta segona.

#### EDIFICI INFANTIL

Es retira el paviment vinílic i els sòcols existents a les aules, lavabos de les aules, passadissos i altres espais complementaris.

Es retira el paviment de parquet sintètic el sòcol de l'aula polivalent.

Es retira el paper vinílic de les parets dels lavabos i de les aules.

Es retiren les graves i membrana geotèxtil del pati interior adjacent a l'aula polivalent.

## **2.2 COMPARTIMENTACIÓ INTERIOR**

### EDIFICI PRIMÀRIA

Es proposa un nou espai de consergeria amb estructura i tancaments formats per panell contralaminat de fusta. Per permetre el manteniment adequat de la coberta del taulell, s'instal·la una línia de vida a la coberta del mostrador, se substitueix la barana adjacent a l'ascensor en planta primera per una barana abatible i es col·loca una escala metàl·lica de servei per salvar el desnivell i possibilitar l'accés a la coberta. S'emetrà un de la solidesa del nou espai de consergeria, segons normativa vigent.

Es construeix un mur per omplir el forat de la porta d'accés al lavabo de la cuina en planta baixa i un altre mur per omplir el forat de la porta d'accés a l'actual magatzem adjacent al lavabo accessible en planta primera.

A la planta primera, s'executa un calaix de cartó guix amb perfils d'alumini, fixada a l'estructura existent (pilar i sostre), amb aïllament acústic incorporat, per reubicar el rack d'instal·lacions existent a l'aula de 3ª a la planta primera. Es farà un registre, també amb aïllament acústic, que permeti accedir al rack.

### EDIFICI INFANTIL

No s'executen compartimentacions noves a l'edifici d'infantil.

## **2.3 ACABATS**

### **2.3.1 PARÀMETRES VERTICALS**

#### EDIFICI PRIMÀRIA

##### PLANTA BAIXA:

Es revesteix el nou volum de la consergeria i de les parets adjacents a la porta d'entrada del menjador amb llistons de fusta.

Al menjador, es revesteixen les parets i pilars amb rajola ceràmica de 30x 60cm fins a 1,20m. Per sobre de la ceràmica, es pinta amb pintura esmalt fins al fals sostre i es col·loquen panells, de 2.40 m x 1.00m, de suro, pintat de pintura esmalt del color de la paret.

Al vestuari i al lavabo de la cuina es revesteixen les parets amb rajola ceràmica de 30x 60cm. A la biblioteca 1 i 2, menjador 2 i espais complementaris es pinta amb pintura esmalt, color a definir per la direcció facultativa, fins a alçada tapeta porta, aproximadament 2,10m, i amb pintura plàstica blanca des de 2,10m fins al fals sostre.

No s'actua en acabats de paret de la cuina, magatzem i sala d'instal·lacions.

#### PLANTA PRIMERA I PLANTA SEGONA:

Es revesteixin els passadissos amb taulers de fibra de fusta de densitat mitjana, a partir d'ara DM, hidròfug fins a límit inferior de la tapeta de la finestra, aproximadament 2,07 m, pintat amb pintura esmalt. Es remata el coronament amb una peça de DM hidròfug també pintat amb pintura esmalt.

Es pinta amb pintura plàstica les parets des del límit inferior tapeta finestra, aproximadament 2,07 m, fins al fals sostre.

En el tram de la paret darrera dels radiadors no es col·loca tauler de DM; es pinta amb pintura esmalt.

Es col·loquen panells, de 2.40 m x 1.00m, de suro, pintat de pintura esmalt del color de la paret, en algunes aules que hi hagi una paret continua sense pantalles penjades.

Els murets del pati interior, es revesteixin amb taulers de DM hidròfug pintat amb pintura esmalt i es remata el coronament amb una peça de DM hidròfug també pintat amb pintura esmalt.

A la planta primera, es revesteix la paret del lavabo adaptat amb rajola ceràmica de 30x 60cm amb les mateixes característiques de l'existent, fins a l'alçada del revestiment existent.

A la planta segona, es revesteix la paret del lavabo 4 amb rajola ceràmica de 30x 60cm fins al fals sostre.

#### EDIFICI INFANTIL

Es pinten les parets amb pintura esmalt fins a paràmetre de fusta.

Es revesteixin les parets de lavabos de les aules amb rajola ceràmica de 30x 60cm fins a fals sostre, aproximadament 2,10 m.

### **2.3.2 SOSTRES I COBERTES**

#### EDIFICI PRIMÀRIA

A l'edifici de primària es pintaran els sostres i fals sostres existents, en general, amb pintura plàstica blanca.

No s'actua en el fals sostre enregistrable del menjador de l'edifici de primària.

S'instal·len panells fonoabsorbents al sostre de les aules de primària.

Estan previstes actuacions de segellament del lluernari de la coberta.

#### EDIFICI INFANTIL

No s'actua, en general, als falsos sostres de fusta interior de l'edifici d'infantil.



Es repara en fals sostre de fusta existent a l'exterior del porxo del pati.  
Estan previstes actuacions de segellament i impermeabilització de coberta per evitar l'entrada d'aigua a l'interior de l'edifici.

### **2.3.3 PAVIMENT**

#### EDIFICI PRIMÀRIA

Tots els paviments existents de terratzo, així com el terratzo de les escales, es netejaran amb aigua a pressió i productes de neteja adequats, es repararan els desperfectes per posteriorment polir i brillantar.

Als graons de totes les escales es col·locaran tires antilliscants d'alta agressivitat 3M 610 o equivalent de 30mm d'ample com a mínim.

A la cuina s'aplicarà una pintura antilliscant al paviment existent. La pintura s'aplicarà en la zona de circulació, sense retirar el mobiliari i la maquinària existent.

El vestuari de la cuina, el lavabo de la planta baixa i l'ampliació del lavabo adaptat de la planta primera es revestirà amb paviment porcellànic, igual a l'existent al lavabo adaptat, de 60x60cm.

A la planta baixa, es substituiran les peces de panot amb desperfectes en el vestíbul de connexió amb el pati i a l'exterior de l'entrada de l'edifici.

#### EDIFICI INFANTIL

En general, a l'interior de l'edifici es col·loca paviment de linolium continu.

A la sala de calderes i al lavabo exterior del pati, es manté el paviment existent.

A l'aula polivalent s'instal·la un nou paviment de parquet sintètic.

Al pati intern d'infantil, una vegada retirades les graves i la membrana geotèxtil, es regularitza la pendent, es pinta amb pintura de poliuretà, i s'instal·la un nou paviment ceràmica antilliscant per exterior. També, s'instal·la un nou embornal ajustat al nou paviment.

### **2.3.4. RADIADORS**

Es pinten els radiadors i els respectius conductes amb pintura esmalt del mateix color que els taulers de DM.

### **2.3.5. BARANES**

Es pinten totes les baranes i passamans existents amb pintura esmalt del mateix color del DM o de la paret.

### **2.3.6. FUSTERIA**

#### EDIFICI PRIMÀRIA

Es general, es substitueixin les portes de fusta existent per noves portes de DM pintat de pintura esmalt.

En la planta baixa, s'instal·len noves fusteries d'alumini, amb millors prestacions tèrmiques i acústiques que l'existent, a l'accés a l'edifici i del vestíbul de connexió amb el patí.

Es substitueixen 10 persianes existents per persianes noves no motoritzades.

#### EDIFICI INFANTIL

En general, es rehabiliten totes les portes interiors existents, col·locant una peça metàl·lica lacada del color de la porta i repintant la fulla de la porta i el marc de DM.

Es rehabiliten les portes exteriors existents de fusta.

### **2.4 INSTAL·LACIONS**

A l'edifici de primària, s'adapten les instal·lacions i il·luminació del taulell existent a la distribució del nou taulell.

En general, s'adapten les instal·lacions existents a les parets dels passadissos de l'edifici de primària per la col·locació de l'acabat de DM pintat.

Es substitueixen mecanismes i llums que actualment no funcionen; es canvien aproximadament 10 endolls i 25 llums. També es revisen les instal·lacions de 5 llumeneres a les aules.

### **2.5 SANITARIS I LAVABOS**

A l'edifici de primària, es substitueix el sanitari, el rentamans i l'aixeta del lavabo de la cuina i del lavabo 4 de la planta segona.

A l'edifici de primària, a les aules 3er "A", 3er "B", aula taller de la planta primera i l'aula de 1er d'ESO "A" a la planta segona, es retiren els rentamans i es tonen a instal·lar en la nova ubicació. Les claus de pas de cada aparell es canvien per nous elements.

A l'edifici d'infantil, es retiren els sanitaris, els rentamans i les aixetes dels lavabos, per poder canviar el revestiment de les parets i es tornen a col·locar. En el cas de les classes d'infantil 3, es substitueixen les aixetes per facilitar l'ús dels infants.



### **3 REQUISITS A COMPLIMENTAR PER LES CARACTERÍSTIQUES DE L'EDIFICI**

#### **3.1 RELACIÓ DE REQUISITS A COMPLIMENTAR**

Les prestacions que l'edifici projectat ha de proporcionar s'entenen com el conjunt de característiques qualitatives o quantitatives de l'edifici, identificades objectivament, que determinen la seva aptitud per complir les exigències bàsiques del Codi Tècnic de l'Edificació (CTE).

Els Documents Bàsics del CTE (DB) estableixen uns nivells o valors límits de les prestacions dels edificis i de les seves parts. Mitjançant aquests nivells o valors es caracteritzen les exigències bàsiques i es quantifiquen, en la mesura en què el desenvolupament tecnològic i tècnic de l'edificació ho permeti (art. 3 de la Part I del CTE). En funció de l'abast del projecte (ús característic de l'edifici, tipus d'intervenció, etc.) i de l'àmbit d'aplicació general del CTE i de l'específic de cada Document Bàsic, es determinaran les prestacions que haurà de presentar l'edifici per complir les exigències bàsiques.

Es relaciona els requisits normatius a complementar i l'aplicació a la proposta objecte de la memòria valorada

- Utilització
- Accessibilitat
- Seguretat estructural.
- Seguretat en cas d'incendi
- Salubritat. No aplica
- Protecció enfront de la humitat . No aplica
- Recollida i evacuació de residus. No aplica
- Qualitat de l'aire interior: evacuació de productes de la combustió de les instal·lacions tèrmiques i ventilació dels recintes. No aplica
- Subministrament d'aigua. No aplica
- Evacuació d'aigües. No aplica
- Protecció enfront del soroll.
- Estalvi d'energia i ecoeficiència
- Limitació de la demanda energètica
- Rendiment de les instal·lacions tèrmiques: climatització, calefacció, refrigeració i ventilació. No aplica



- Eficiència energètica de les instal·lacions d'il·luminació. No aplica
- Contribució Solar mínima per a la producció d'ACS. No aplica
- Contribució fotovoltaica mínima d'energia elèctrica. . No aplica

### **3.2 SEGURETAT D'UTILITZACIÓ**

Les condicions de seguretat d'utilització de la rehabilitació projectada compleixen les exigències del document bàsic de seguretat, utilització i accessibilitat del Codi Tècnic de l'Edificació.

Tot i que a la proposta es manté, en general, la distribució existent i la seva funcionalitat, es proposa la redistribució del lavabo de la planta baixa de la cuina, la redistribució del lavabo accessible en planta primera i el nou espai de consergeria de l'entrada de l'edifici de primària.

### **3.3 ACCESSIBILITAT**

La proposta contempla mantenir els criteris d'accessibilitat existents a l'edifici de primària i d'infantil.

El nou taulell d'atenció al públic de l'edifici de primària inclourà un punt d'atenció al públic accessible, així com, un recorregut des de les portes d'entrada amb adhesius podotàctils incorporats al paviment.

### **3.4 SEGURETAT ESTRUCTURAL**

La proposta inclou un nou espai de consergeria a la planta baixa de l'edifici de primària. L'espai està previst amb estructura i tancaments de panells contralaminats de fusta. S'emetrà un de la solidesa del nou espai de consergeria, segons normativa vigent.

### **3.5 SEGURETAT EN CAS D'INCENDIS**

S'aplica la normativa referent a la seguretat en cas d'incendis, considerant el comportament ante el foc del materials a ser utilitzats.

A l'edifici de primària, els panells DM de revestiment dels passadissos de primària i les noves portes de DM, compliran amb el següent criteri:

- Reacció al foc B-s2,d0 segons Taula 4.1 "Classes de reacció al foc dels elements constructius", de l'apartat 4, del DB-SI 1. Propagació interior".



A la consergeria de l'edifici de primària, els elements de fusta compliran amb el següent criteri:

- Els enllistonats de fusta seran tractats amb barnis intumescent incolor amb classe de reacció al foc B-s1,d0.
- Els panells CLT seran tractats amb barnis intumescent incolor amb classe de reacció al foc B-s1,d0 i resistència al foc R60.

No es modifiquen les condicions actuals de compartimentació dels sectors d'incendi, ni els recorreguts d'evacuació, ni tampoc les dotacions actuals dels sistemes de protecció contra incendis.

### **3.5 PROTECCIÓ ENFRONT DEL SOROLL**

Per millorar l'acústic del menjador es col·loquen panells de suro pintat a la part alta de la paret del menjador.

A les aules s'instal·len panells fonoabsorbents al fals sostre. També es col·loquen panells de suro pintat a algunes aules amb espai lliure de pantalles i mobiliari.

## **4 COMPLIMENT D'ALTRES REGLAMENTS I DISPOSICIONS**

### **4.1 SERVEIS AFECTATS**

Per a l'execució de les obres objecte de la present memòria tècnica no es preveu que s'afectin serveis existents.

### **4.2 AVALUACIÓ AMBIENTAL**

La present memòria tècnica no necessita avaluació ambiental segons la Llei 21/2013 de 9 de desembre i la Llei 16/2015 de 21 de juliol, de simplificació de l'activitat administrativa de l'Administració de la Generalitat i dels governs locals de Catalunya i d'impuls de l'activitat econòmica.

### **4.3 SEGURETAT I SALUT**

A l'apartat "annexos", es presenta l'Estudi bàsic de Seguretat i Salut segons la Llei 31/1995 de Prevenció de Riscos Laborals, la Llei 54/2003 de modificació i reforma del marc normatiu de Prevenció de Riscos Laborals, el R.D. 1627/1997 de disposicions mínimes de Seguretat i Salut en Obres de Construcció, i el R.D. 337/2010 que modifica l'anterior i defineix els mecanismes que han de regir els processos de subcontractació.



#### **4.4 GESTIÓ DE RESIDUS**

A l'apartat "annexos" es presenta l'Estudi de Gestió de Residus personalitzat per a la memòria tècnica i obra de referència segons la Llei 22/2011 per a la Producció i Gestió de Residus.

#### **4.5 CONTROL DE QUALITAT**

A l'apartat "annexos", es presenta el pla de control de qualitat. Es disposarà, d'acord amb la Instrucció vigent, el pertinent Control de Qualitat. No serà necessari disposar d'una partida específica addicional en el pressupost, ja que no se superarà l'1% del PEM d'obligat pagament per a l'adjudicatari de les obres.

Quedarà per tant, per a coneixement de l'Administració, exclòs el pressupost de contracte del control de qualitat.

#### **4.6 TERMINI D'OBRA I TERMINI DE GARANTIA**

El termini d'obra previst serà de 12 setmanes a contar des de la signatura de l'acta de replanteig. El període es desenvoluparà entre el final del curs escolar 2025-26 i l'inici del curs escolar 2026-27, és a dir, durant el període de vacances escolar.

El termini de garantia serà com a mínim d'un any.

#### **4.7 PLA DE TREBALL**

A l'apartat "annexos", es presenta el pla de treball

#### **4.8 JUSTIFICACIÓ DE PREUS**

La justificació de preus d'aquest document es basa en el banc de preus de l'ITEC 2026 de rehabilitació d'edificis. Els costos indirectes aplicats als preus són del 0,00%.

#### **4.9 REVISIÓ DE PREUS**

Atès el termini d'execució de les obres, no es considera procedent l'aplicació de les fórmules polinòmiques de revisió de preus.



#### **4.10 CLASSIFICACIÓ DEL CONTRACTISTA**

D'acord amb l'article 77 de la Llei 9/2017, de 8 de novembre, de contractes del sector públic, no és preceptiva l'exigència de classificació del contractista en ser el pressupost de l'obra inferior a 500.000 euros. Tot i que no sigui exigible la classificació empresarial, la solvència tècnica dels contractistes es podria justificar amb la següent classificació empresarial:

Grupo: C. Edificacions.

Subgrup: 4. Feines de paleta, estucats i revestiments

Categoria 3. Pressupost de licitació entre 300.000 i 600.000

#### **4.11 DECLARACIÓ OBRA COMPLETA**

El present document es refereix a una obra completa susceptible de ser lliurada a l'ús general o a Servei Públic corresponent un cop acabada, segons l'estipulat en l'art. 13 de la Llei 9/2017 de 8 de novembre de contractes del sector públic.

#### **4.12 NORMATIVA APLICABLE**

##### *ASPECTES GENERALS*

*Ley de Ordenación de la Edificación, LOE*

*Ley 38/1999 (BOE: 06/11/99) i les seves posteriors modificacions*

*Código Técnico de la Edificación, CTE*

*RD 314/2006, de 17 de març de 2006 (BOE 28/03/2006), modificat per RD 1371/2007 (BOE 23/10/2007) i per RD 1675/2008 (BOE 18/10/2008), i les seves correccions d'errades (BOE 20/12/2007 i 25/01/2008)*

*Orden VIV 984/2009 (BOE 23/4/2009), i la seva correcció d'errades (BOE 23/09/2009)*

*RD 173/2010 pel qual es modifica el Codi Tècnic de l'Edificació, en matèria d'accessibilitat i no discriminació a persones amb discapacitat (BOE 11/03/2010)*

*Ley 8/2013 (BOE 27/6/2013)*

*Orden FOM/ 1635/2013, d'actualització del DB HE (BOE 12/09/2013) amb correcció d'errades (BOE 08/11/2013)*

*Orden FOM/588/2017, pel la qual es modifica el DB HE i el DB HS (BOE 23/06/2017)*

*RD 732/2019, de 20 de desembre de 2019, pel qual es modifica el Codi Tècnic de l'Edificació (BOE 27/12/2019)*

*RD 450/2022, de 14 de juny de 2022, pel qual es modifica el Codi Tècnic de l'Edificació (BOE 15/06/2022)*

*Reglamento Europeo de Productos de Construcción (marcatge CE dels productes, equips i sistemes)*



*Reglamento (UE) 2024/3110 (DOUE: 18/12/2024) (d'aplicació obligatòria parcialment a partir del 08/01/2026)*

*Reglamento (UE) 305/2011, i les seves posteriors modificacions (derogat parcialment pel R. 2024/3110 a partir del 08/01/2040)*

*Normas para la redacción de proyectos y dirección de obras de edificación  
D 462/1971 (BOE: 24/3/71) i la seva posterior modificació*

*Normas sobre el libro de Ordenes y asistencias en obras de edificación  
O 9/6/1971 (BOE: 17/6/71) i les seves posteriors modificacions*

*Certificado final de dirección de obras  
D 462/1971 (BOE: 24/3/71) i la seva posterior modificació*

## **REQUISITS BÀSICS DE QUALITAT DE L'EDIFICACIÓ**

### **Ús de l'edifici**

*Habitatge*

*Llei de l'habitatge*

*Llei 18/2007 (DOGC: 9/1/2008) i correcció errades (DOGC 7/2/2008) i les seves posteriors modificacions*

*Condicions mínimes d'habitabilitat dels habitatges i la cèdula d'habitabilitat*

*D 141/2012 (DOGC 2/11/2012) i la seva posterior modificació*

*Acreditació de determinats requisits prèviament a l'inici de la construcció dels habitatges*

*D 282/91 (DOGC:15/01/92)*

### **Altres usos**

*Segons reglamentacions específiques*



### **Accessibilitat**

*Condiciones básicas de accesibilidad y no discriminación de las personas con discapacidad para el acceso y utilización de los espacios públicos urbanizados y edificaciones*

*RD 505/2007 (BOE 113 de l'11/5/2007) i la seva posterior modificació*

*CTE Part I Exigències bàsiques de seguretat d'utilització i accessibilitat, SUA*

*CTE DB Document Bàsic SUA Seguretat d'utilització i accessibilitat*

*RD 314/2006 (BOE 28/03/2006) i les seves posteriors modificacions*

*Llei d'accessibilitat*

*Llei 13/2014 (DOGC 4/11/2014) i la seva posterior modificació*

*Codi d'accessibilitat de Catalunya, de desplegament de la Llei 13/2014*

*D 209/2023 (DOGC 30/11/23) i la seva posterior correcció d'errades*

### **Seguretat estructural**

*CTE Part I Exigències bàsiques de Seguretat Estructural, SE*

*CTE DB SE Document Bàsic Seguretat Estructural, Bases de càlcul*

*CTE DB SE AE Document Bàsic Accions a l'edificació*

*RD 314/2006 (BOE 28/03/2006) i les seves posteriors modificacions*

### **Seguretat en cas d'incendi**

*CTE Part I Exigències bàsiques de seguretat en cas d'incendi, SI*

*CTE DB SI Document Bàsic Seguretat en cas d'Incendi*

*RD 314/2006 (BOE 28/03/2006) i les seves posteriors modificacions*

*Reglamento de seguridad contra incendios en los establecimientos industriales, RSCIEI*

*RD 164/2025, (BOE: 10/04/2025)*

*Prevenió i seguretat en matèria d'incendis en establiments, activitats, infraestructures i edificis.*

*Llei 3/2010 del 18 de febrer (DOGC: 10.03.10) i les seves posteriors modificacions*

*Instruccions tècniques complementàries, SPs*

*Ordre INT/322/2012, INT/323/2012 i INT/324/2012 (DOGC 25/10/2012)*

*Ordre ISP/19/2025, ISP/20/2025 i ISP/28/2025 (DOGC 24/02/2025, 03/03/2025)*

*Ordenança Municipal de protecció en cas d'incendi de Barcelona, OMCPI 2008 (només per projectes a Barcelona)*



***Seguretat d'utilització i accessibilitat***

*CTE Part I Exigències bàsiques de seguretat d'utilització i accessibilitat, SUA*

*CTE DB SUA Document Bàsic Seguretat d'Utilització i Accessibilitat*

*SUA-1 Seguretat enfront al risc de caigudes*

*SUA-2 Seguretat enfront al risc d'impacte o enganxades*

*SUA-3 Seguretat enfront al risc "d'aprisionament"*

*SUA-5 Seguretat enfront al risc causat per situacions d'alta ocupació*

*SUA-6 Seguretat enfront al risc d'ofegament*

*SUA-7 Seguretat enfront al risc causat per vehicles en moviment*

*SUA-8 Seguretat enfront al risc causat pel llamp*

*SUA-9 Accessibilitat*

*RD 314/2006 (BOE 28/03/2006) i les seves posteriors modificacions*



## **Salubritat**

*CTE Part I Exigències bàsiques d'Habitabilitat Salubritat, HS*

*CTE DB HS Document Bàsic Salubritat*

*HS 1 Protecció enfront de la humitat*

*HS 2 Recollida i evacuació de residus*

*HS 3 Qualitat de l'aire interior*

*HS 4 Subministrament d'aigua*

*HS 5 Evacuació d'aigües*

*HS 6 Protecció contra l'exposició al radó*

*RD 314/2006 (BOE 28/03/2006) i les seves posteriors modificacions*

*Es regula l'adopció de criteris ambientals i d'ecoeficiència en els edificis*

## **NORMATIVA DELS SISTEMES CONSTRUCTIUS DE L'EDIFICI**

### **Sistemes estructurals**

*CTE DB SE Document Bàsic Seguretat Estructural, Bases de càlcul*

*CTE DB SE AE Document Bàsic Accions a l'edificació*

*CTE DB SE C Document Bàsic Fonaments*

*CTE DB SE A Document Bàsic Acer*

*CTE DB SE M Document Bàsic Fusta*

*CTE DB SE F Document Bàsic Fàbrica*

*CTE DB SI 6 Resistència al foc de l'estructura i Annexes C, D, E, F*

*RD 314/2006 (BOE 28/03/2006) i les seves posteriors modificacions.*

*NCSE-02 Norma de Construcción Sismorresistente. Parte general y edificación*

*RD 997/2002, de 27 de setembre (BOE: 11/10/02)*

*CE Codi Estructural*

*RD 470/2021, de 29 de juny, pel qual s'aprova el Codi Estructural i la seva correcció d'errors*

*NRE-AEOR-93 Norma reglamentària d'edificació sobre accions en l'edificació en les obres de rehabilitació estructural dels sostres d'edificis d'habitatges*

*O 18/1/94 (DOGC: 28/1/94)*

### **Sistemes constructius**

*CTE DB HS 1 Protecció enfront de la humitat*



*CTE DB HS 6 Protecció contra l'exposició al radó*

*CTE DB HR Protecció davant del soroll*

*CTE DB HE 1 Condicions per al control de la demanda energètica*

*CTE DB SE AE Accions en l'edificació*

*CTE DB SE F Fàbrica i altres*

*CTE DB SI Seguretat en cas d'incendi, SI 1 i SI 2, Annex F*

*CTE DB SUA Seguretat d'Utilització i Accessibilitat, SUA 1 i SUA 2*

*RD 314/2006 (BOE 28/03/2006) i les seves posteriors modificacions.*

*Codi d'accessibilitat de Catalunya, de desplegament de la Llei 13/2014*

*D 209/2023 (DOGC: 30/11/23) i la seva posterior correcció d'errades.*

*Es regula l'adopció de criteris ambientals i d'ecoeficiència en els edificis*

*D 21/2006 (DOGC: 16/02/2006) i D 111/2009 (DOGC:16/7/2009)*



## *Instal·lacions d'electricitat*

---

*REBT Reglamento electrotécnico para baja tensión. Instrucciones Técnicas Complementarias RD 842/2002 (BOE 18/09/02) i les seves posteriors modificacions*

*Instrucción Técnica complementaria (ITC) BT 52 "Instalaciones con fines especiales. Infraestructura para la recarga de vehículos eléctricos", del Reglamento electrotécnico de baja tensión, y se modifican otras instrucciones técnicas complementarias del mismo.*

*RD 1053/2014 (BOE 31/12/2014) i la seva posterior modificació*

*CTE DB HE-5 Generació mínima d'energia elèctrica*

*RD 314/2006 (BOE 28/03/2006) i les seves posteriors modificacions.*

*Actividades de transporte, distribución, comercialización, suministro y procedimientos de autorización de instalaciones de energía eléctrica*

*RD 1955/2000 (BOE: 27/12/2000) i les seves posteriors modificacions. Obligació de centre de transformació, distàncies línies elèctriques*

*Reglamento de condiciones técnicas y garantías de seguridad en líneas eléctricas de alta tensión y sus instrucciones técnicas complementarias, ITC-LAT 01 a 09*

*RD 223/2008 (BOE: 19/3/2008) i les seves posteriors modificacions*

*Reglamento sobre condiciones técnicas y garantías de seguridad en centrales eléctricas y centros de transformación*

*RD 337/2014 (BOE: 9/6/2014) i les seves posteriors modificacions*

*Normas sobre ventilación y acceso de ciertos centros de transformación*

*Resolució 19/6/1984 (BOE: 26/6/84)*

*Conexión a red de instalaciones de producción de energía eléctrica de pequeña potencia*

*RD 1699/2011 (BOE: 8/12/2011) i les seves posteriors modificacions*

*Procediment administratiu aplicable a les instal·lacions solars fotovoltaïques connectades a la xarxa elèctrica*

*D 352/2001, de 18 de setembre (DOGC 02.01.02)*

*Normes Tècniques particulars de FECSA-ENDESA relatives a les instal·lacions de xarxa i a les instal·lacions d'enllaç*

*Resolució ECF/4548/2006 (DOGC 22/2/2007)*

*Especificacions particulars i projectes tipus d'Endesa Distribució Eléctrica, SLU.*

*Resolució de 5 de desembre de 2018 de la Direcció General d'Energia i Mines (BOE: 28/12/2018)*

*Seguretat industrial dels establiments, les instal·lacions i els productes*

*D 192/2023 (DOGC 09.11.2023)*

*Certificat sobre compliment de les distàncies reglamentàries d'obres i construccions a línies elèctriques*



*Resolució 4/11/1988 (DOGC 30/11/1988)*

*Instal·lacions d'il·luminació*

---

*CTE DB HE-3 Condicions de les instal·lacions d'il·luminació*

*RD 314/2006 (BOE 28/03/2006) i les seves posteriors modificacions.*

*CTE DB SUA-4 Seguretat enfront al risc causat per il·luminació inadequada*

*RD 314/2006 (BOE 28/03/2006) i les seves posteriors modificacions.*

*REBT ITC-28 Instal·lacions en locals de pública concurrència*

*RD 842/2002 (BOE 18/09/02) i les seves posteriors modificacions*

*Llei d'ordenació ambiental de l'enllumenament per a la protecció del medi nocturn*

*Llei 6/2001 (DOGC 12/6/2001) i les seves posteriors modificacions*

*Instal·lacions de telecomunicacions*

---

*Infraestructuras comunes en los edificios para el acceso a los servicios de telecomunicación*

*RD Ley 1/98 de 27 de febrero (BOE: 28/02/98) i les seves posteriors modificacions*

*Reglamento regulador de las infraestructuras comunes de telecomunicaciones para el acceso a los servicios de telecomunicación en el interior de las edificaciones*

*RD 346/2011 (BOE 1/04/2011) i les seves posteriors modificacions*

*Orden ITC/1644/2011, por la que se desarrolla el reglamento regulador de las infraestructuras comunes de telecomunicaciones para el acceso a los servicios de telecomunicación en el interior de las edificaciones, aprobado por el RD 346/2011*

*ITC/1644/2011, de 10 de juny. (BOE 16/6/2011) i les seves posteriors modificacions*

*Procedimiento a seguir en las instalaciones colectivas de recepción de televisión en el proceso de su adecuación para la recepción de TDT y se modifican determinados aspectos administrativos y técnicos de las infraestructuras comunes de telecomunicación en el interior de los edificios*

*Ordre ITC/1077/2006 (BOE: 13/4/2006)*

*Instal·lacions de protecció contra incendis*

---

*RIPCI Reglamento de Instalaciones de Protección Contra Incendios*

*RD 513/2017 (BOE 12/6/2017) i les seves posteriors modificacions*

*CTE DB SI 4 Instal·lacions de protecció en cas d'incendi*

*RD 314/2006 (BOE 28/03/2006) i les seves posteriors modificacions.*

*Reglamento de seguridad contra incendios en los establecimientos industriales, RSCIEI*

*RD 164/2025, (BOE: 10/04/2025)*



## **Control de qualitat**

### **Marc general**

*Código Técnico de la Edificación, CTE*

*RD 314/2006 (BOE 28/03/2006) i les seves posteriors modificacions.*

*CE Código Estructural. Capítulo 5. Bases generales para la gestión de la calidad de las estructuras*

*RD 470/2021, de 29 de juny (BOE 10/08/2021) i la seva correcció d'errors*

*Control de qualitat en l'edificació d'habitatges*

*D 375/1988 (DOGC: 28/12/88) i les seves posteriors modificacions*

*Normatives de productes, equips i sistemes (no exhaustiu)*

*Disposiciones para la libre circulación de los productos de construcción*

*Reglamento (UE) 2024/3110 (DOUE: 18/12/2024) (d'aplicació obligatòria parcialment a partir del 08/01/2026)*

*Reglamento (UE) 305/2011, i les seves posteriors modificacions (derogat parcialment pel R. 2024/3110 a partir del 08/01/2040)*

*Clasificación de los productos de construcción y de los elementos constructivos en función de sus propiedades de reacción y de resistencia frente al fuego*

*RD 842/2013 (BOE: 23/11/2013)*

*UC-85 recomanacions sobre l'ús de cendres volants en el formigó*

*O 12/4/1985 (DOGC: 3/5/85)*

*RC-16 Instrucción para la recepción de cementos*

*RD 256/2016 (BOE: 25/6/2016) i la seva posterior modificació*

*Criteris d'utilització en l'obra pública de determinats productes utilitzats en l'edificació*

*R 22/6/1998 (DOGC 3/8/98)*

### **Gestió de residus de construcció i enderroc**

*Regulador de la producción y gestión de los residuos de construcción y demolición*

*RD 105/2008, d'1 de febrer (BOE 13/02/2008)*

*Programa de Prevención y Gestión de Residuos y Recursos de Catalunya (PRECAT 20)*

*RD 210/2018, del 6 d'abril (BOE 16/4/2018) i les seves posteriors modificacions*

*Residuos y suelos contaminados para una economía circular*

*Llei 7/2022, de 8 d'abril (BOE 09/04/2022)*



## 6 ANNEXOS



## **6 ANNEXOS**

### **6.1. PLA DE TREBALL**

PLA DE TREBALLS

OBRA: MILLORA I ADEQUACIÓ DE L'ESCOLA INSTITUT CATALUNYA

ÀMBIT	TREBALLS	SETMANA 1	SETMANA 2	SETMANA 3	SETMANA 4	SETMANA 5	SETMANA 6	SETMANA 7	SETMANA 8	SETMANA 9	SETMANA 10	SETMANA 11	SETMANA 12
PRIMÀRIA INFANTIL	TREBALLS PREVIS TRASLLAT	[Barra grisa]											
PRIMÀRIA INFANTIL	ENDERROC DESMUNTATGE PORTES	[Barra groga]											
PRIMÀRIA	ENVANS			LAV. CUINA LAV. ADAPTAT									
PRIMÀRIA	DM PARETS	ACOPI		RASTRELLAT I COL·LOCACIÓ DM					REMATS DM				
PRIMÀRIA	TAULELL ACCÈS						ESTRUCTURA I TANCAMENT TAULELL			ACABAT TAULELL			
PRIMÀRIA INFANTIL	FUSTERIA DM	FABRICACIÓ NOVES PORTES PRIMÀRIA				COL·LOCACIÓ NOVES PORTES PRIMÀRIA				RESTAURACIÓ PORTES INTERIORS I EXTERIORS INFANTIL			
PRIMÀRIA	FUSTERIA ALUMINI	FABRICACIÓ FUST. ALUMINI									COL·LOCACIÓ FUST. ALUMINI		
PRIMÀRIA	INSTAL·LACIONS					[Barra blava]		TAULELL		ELECTR/ IL·LUM			
PRIMÀRIA INFANTIL	IMPERMEABILITZACIÓ	[Barra gris]											
PRIMÀRIA INFANTIL	PAV. I REV. CERÀMIC REVESTIMENT CERÀMIC			LAVABOS INFANTIL		LAVABO CUINA, LAVABO ADAPTAT I MENJADOR							
PRIMÀRIA INFANTIL	PINTURA					BARANES DM		PARETS, SOSTRES, SURO I DM					
PRIMÀRIA INFANTIL	REPASSOS											[Barra lila]	



## **6 ANNEXOS**

### **6.2. ESTUDI BÀSIC DE SEGURETAT I SALUT**



## INDEX

1. OBJECTE DE L'ESTUDI DE SEGURETAT I SALUT	3
1.1. Identificació de les obres	3
1.2. Objecte	3
2. PROMOTOR - PROPIETARI	3
3. AUTOR/S DE L'ESTUDI DE SEGURETAT I SALUT	3
4. DADES DEL PROJECTE	4
4.1. Autor/s del projecte	4
4.2. Coordinador de Seguretat durant l'elaboració del projecte	4
4.3. Tipologia de l'obra	4
4.4. Situació	4
4.5. Comunicacions	4
4.6. Subministrament i Serveis	5
4.7. Localització de serveis assistencials	5
4.8. Pressupost d'execució material del projecte	5
4.9. Termini d'execució	5
4.10. Mà d'obra prevista	5
4.11. Oficis que intervenen en el desenvolupament de l'obra	5
4.12. Tipologia dels materials a utilitzar a l'obra	6
4.13. Maquinària prevista per a executar l'obra	8
5. INSTAL·LACIONS PROVISIONALS	8
5.1. Instal·lació elèctrica provisional d'obra	8
5.2. Instal·lació d'aigua provisional d'obra	10
5.3. Instal·lació de sanejament	10
5.4. Altres instal·lacions. Prevenció i protecció contra incendis	10
6. SERVEIS DE SALUBRITAT I CONFORT DEL PERSONAL	12
6.1. Serveis higiènics	12
6.2. Vestuaris	12
6.3. Menjador	12
6.4. Local de descans	13
6.5. Local d'assistència a accidentats	13
7. ÀREES AUXILIARS	14
7.1. Centrals i plantes	14
7.2. Tallers	14
7.3. Zones d'apilament. Magatzems	15
8. TRACTAMENT DE RESIDUS	15



9. TRACTAMENT DE MATERIALS I/O SUBSTÀNCIES PERILLOSES	16
9.1. Manipulació	16
9.2. Delimitació / condicionament de zones d'apilament	16
10. CONDICIONS DE L'ENTORN	17
10.1. Serveis afectats	18
10.2. Servituds	18
10.3. Característiques meteorològiques	18
10.4. Característiques del terreny	19
10.5. Característiques de l'entorn	19
11. UNITATS CONSTRUCTIVES	19
12. DETERMINACIÓ DEL PROCÉS CONSTRUCTIU	19
12.1. Procediments d'execució	20
12.2. Ordre d'execució dels treballs	20
12.3. Determinació del temps efectiu de duració. Pla d'execució	20
13. SISTEMES I/O ELEMENTS DE SEGURETAT I SALUT INHERENTS O INCORPORATS AL MATEIX PROCÉS CONSTRUCTIU	21
14. MEDIAMBIENT LABORAL	21
14.1. Agents atmosfèrics	21
14.2. Il·luminació	21
14.3. Soroll	22
14.4. Pols	22
14.5. Ordre i neteja	24
14.6. Radiacions no ionitzants	24
14.7. Radiacions ionitzants	28
15. MANIPULACIÓ DE MATERIALS	30
16. MITJANS AUXILIARS D'UTILITAT PREVENTIVA (MAUP)	31
17. SISTEMES DE PROTECCIÓ COL·LECTIVA (SPC)	32
18. CONDICIONS DELS EQUIPS DE PROTECCIÓ INDIVIDUAL (EPI)	32
19. RECURSOS PREVENTIUS	33
20. SENYALITZACIÓ I ABALISAMENT	34
21. CONDICIONS D'ACCÉS I AFECTACIONS DE LA VIA PÚBLICA	35
21.1. Normes de Policia	36
21.2. Àmbit d'ocupació de la via pública	36
21.3. Tancaments de l'obra que afecten l'àmbit públic	37
21.4. Operacions que afecten l'àmbit públic	38
21.5. Neteja i incidència sobre l'ambient que afecten l'àmbit públic	40
21.6. Residus que afecten a l'àmbit públic	41



21.7. Circulació de vehicles i vianants que afecten l'àmbit públic	41
21.8. Protecció i trasllat d'elements emplaçats a la via pública	43
22. RISCOS DE DANYS A TERCERS I MESURES DE PROTECCIÓ	44
22.1. Riscos de danys a tercers	44
22.2. Mesures de protecció a tercers	44
23. PREVENCIÓ DE RISCOS CATASTRÒFICS	44
24. PREVISIONS DE SEGURETAT PELS TREBALLS POSTERIORS	45
25. ANNEX: FITXES D'ACTIVITATS-RISC-AVALUACIÓ-MESURES	45



## MEMÒRIA

### 1. OBJECTE DE L'ESTUDI BÀSIC DE SEGURETAT I SALUT

#### 1.1. Identificació de les obres

L'objecte de les obres és la conservació i manteniment de l'Institut Escola Catalunya a Sant Cugat del Vallès. L'àmbit d'actuació és l'interior de l'edifici de primària i l'interior de l'edifici d'infantil.

#### 1.2. Objecte

El present E.B.S.S. té com a objectiu establir les bases tècniques, per fixar els paràmetres de la prevenció de riscos professionals durant la realització dels treballs d'execució de les obres del Projecte objecte d'aquest estudi, així com complir amb les obligacions que es desprenen de la Llei 31 / 1995 i del RD 1627 / 1997, amb la finalitat de facilitar el control i el seguiment dels compromisos adquirits al respecte per part del/s Contractista/es.

En el present Estudi bàsic de Seguretat i Salut s'ha dut a terme un estudi aprofundit dels riscos inherents a l'execució de l'obra i de les mesures preventives i cautelars consegüents per garantir la seguretat de les persones en l'execució de les obres en compliment del que determina la Llei 3/2007 del 4 de juliol de l'obra pública en el seu article 18.3.h).

D'aquesta manera, s'integra en el Projecte Executiu/Constructiu, les premisses bàsiques per a les quals el/s Contractista/es constructor/s pugui/n preveure i planificar, els recursos tècnics i humans necessaris per a l'acompliment de les obligacions preventives en aquest centre de treball, de conformitat al seu Pla d'Acció Preventiva propi d'empresa, la seva organització funcional i els mitjans a utilitzar, havent de quedar tot allò recollit al Pla de Seguretat i Salut, que haurà/n de presentar-se al Coordinador de Seguretat i Salut en fase d'Execució, amb antelació a l'inici de les obres, per a la seva aprovació i l'inici dels tràmits de Declaració d'Obertura davant l'Autoritat Laboral.

En cas de què sigui necessari implementar mesures de seguretat no previstes en el present Estudi, a petició expressa del coordinador de seguretat i salut en fase d'execució de l'obra, el contractista elaborarà el corresponent annex al Pla de Seguretat i Salut de l'obra que desenvoluparà i determinarà les mesures de seguretat a dur a terme amb la memòria, plec de condicions, amidaments, preus i pressupost que li siguin d'aplicació si n'és el cas.

### 2. PROMOTOR - PROPIETARI

Promotor: : Ajuntament de Sant Cugat del Vallès  
NIF : P0820400J  
Adreça : Plaça de la Vila núm. 1  
Població : Sant Cugat del Vallès



### 3. AUTOR/S DE L'ESTUDI BÀSIC DE SEGURETAT I SALUT

Redactor E.S.S. : Izabela d'Escragnolle Taunay Aché  
Titulació/ns : Arquitecte  
Col·legiat núm. : 59330-3  
Servei de l'Ajuntament : Servei d'Obres i Projectes  
Organisme : Ajuntament de Sant Cugat del Vallès

### 4. DADES DEL PROJECTE

#### 4.1. Autor/s del projecte

Autor del projecte : Izabela d'Escragnolle Taunay Aché  
Titulació/ns : Arquitecte  
Col·legiat núm. : 59330-3  
Servei de l'Ajuntament : Servei d'Obres i Projectes  
Organisme : Ajuntament de Sant Cugat del Vallès

#### 4.2. Coordinador de Seguretat durant l'elaboració del projecte

Coordinador de S & S  
designat pel promotor : Izabela d'Escragnolle Taunay Aché  
Titulació/ns : Arquitecte  
Col·legiat núm. : 59330-3  
Servei de l'Ajuntament : Servei d'Obres i Projectes  
Organisme : Ajuntament de Sant Cugat del Vallès

#### 4.3. Tipologia de l'obra

L'Institut Escola Catalunya consta actualment de 3 edificis:

1-Edifici central, format per planta baixa, planta primera i planta segona. La planta és rectangular, amb un espai central de triple alçada il·luminat per una claraboia, al voltant del qual es comuniquen les diferents aules.

2-Edifici Infantil format per planta baixa. La planta es distribueix al voltant de la cara sud i est de l'edifici del gimnàs, en format en "L".

3-Edifici gimnàs, adjacent a l'edifici d'infantil format per planta baixa i altell. L'edifici del gimnàs no forma part de l'àmbit del projecte.

La proposta consisteix en l'execució de treballs de conservació i manteniment de l'edifici de primària i de l'edifici d'infantil.

En general, es renoven o rehabiliten fusteries deteriorades, se substitueixen alguns materials de revestiment deteriorats per altres nous amb característiques similars i es canvien certs acabats existents per alternatives més resistents. Aquestes actuacions formen part de les tasques de manteniment preventiu i correctiu.



En l'edifici de primària l'actuació compren en la renovació dels materials existents en aules i menjadors, col·locació de material d'acabat més resistent a passadissos i substitució de portes interiors i balconeres exteriors en planta baixa. A l'entrada de l'edifici de primària es renova l'espai per a consergeria, incorporant elements que permetin el seu correcte manteniment. Estan previstes actuacions de segellament dell luernari de la coberta per impedir l'entrada d'aigua a l'interior de l'edifici.

En l'edifici d'infantil l'actuació consisteix en el canvi del paviment de tot l'edifici, canvi de material de revestiment dels lavabos, aules, pintura de les parets i rehabilitació de les portes existents. Considerant les reiterades d'entrada d'aigua prevenient del pati, adjacent a la sala polivalent, a l'interior de l'edifici d'infantil, també es renoven materials de pavimentació i d'impermeabilització del pati interior. Addicionalment, estan previstes actuacions de segellament i impermeabilització de punts singulars de la coberta i de la façana per evitar l'entrada d'aigua a l'interior de l'edifici.

#### 4.4. Situació

Emplaçament	Institut Escola Catalunya
Telèfon	935 89 82 03
Carrer	Camí de Sant Cugat a Papiol 140.
Número	140
Codi Postal	08195
Població	Sant Cugat del Vallès

#### 4.5. Comunicacions

Carretera	AP7 i C-16
Ferrocarril	FGC Mira-sol / Hospital General

#### 4.6. Subministrament i Serveis

Aigua	SOREA : 900 400 406
Gas	Nedgia Catalunya S.A. : 900750750 Intervencion.Barbera@naturgy.com
Electricitat	e-distribución Redes Digitales S.L.U. : 800 760 706 <a href="https://www.edistribucion.com/es/servicios/cortes-averias/AltadeAvisodeEmergencia.html">https://www.edistribucion.com/es/servicios/cortes-averias/AltadeAvisodeEmergencia.html</a>
Sanejament	Serveis urbans, Ajuntament.: 93 565 70 00

#### 4.7. Localització de serveis assistencials, salvament i seguretat i mitjans d'evacuació



Recorregut Escola Institut Catalunya al Hospital General de Catalunya, **recorregut cotxe 4 min**

##### **Hospital General de Catalunya**

Carrer de Pedro i Pons, 1, 08195 Sant Cugat del Vallès, Barcelona

Tel: 935 65 60 00

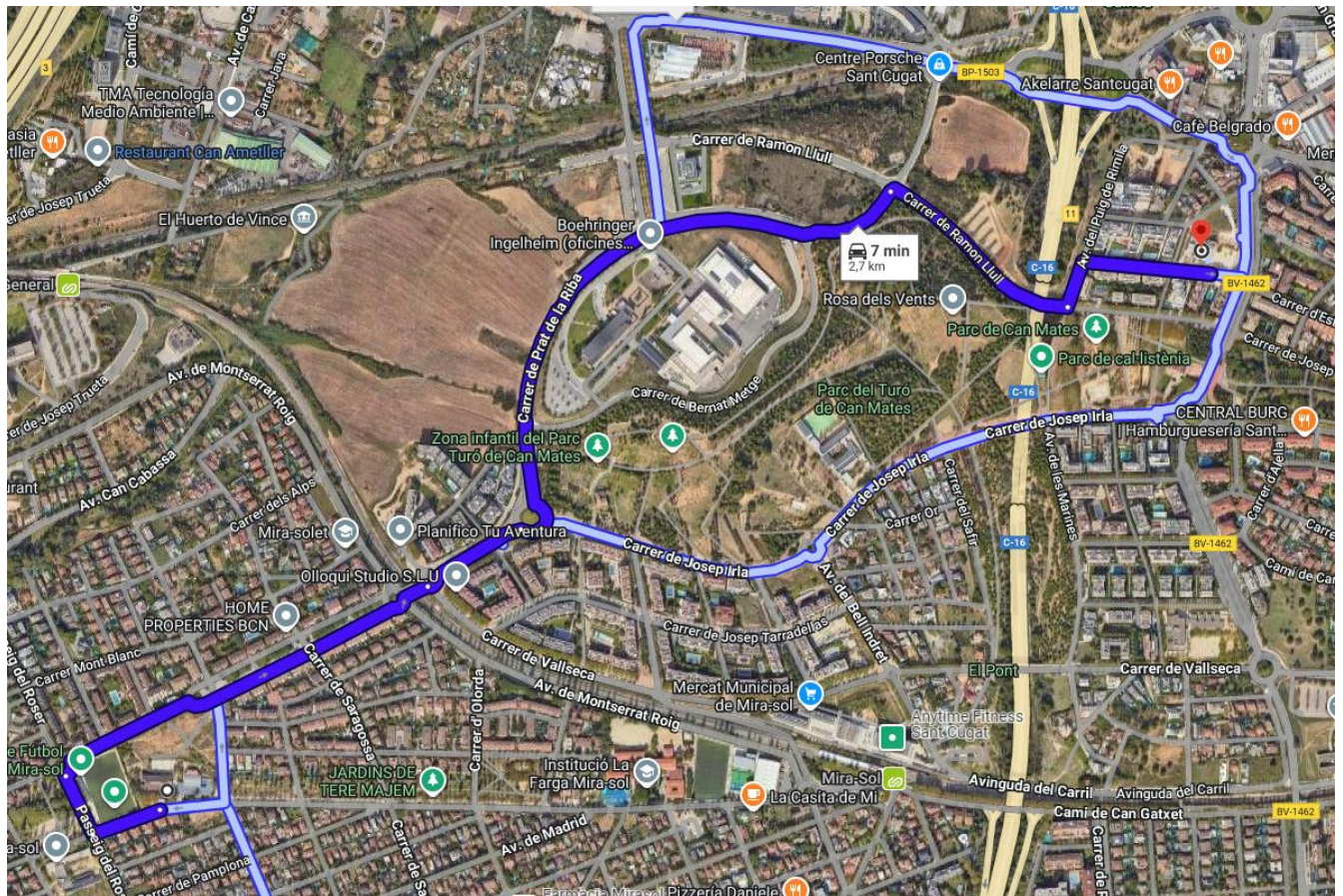

Recorregut Escola Institut Catalunya al CAP Turó de Can Mates, **recorregut cotxe 7 min**

### Cap Sant Cugat

Carretera de Vallvidrera, 38, 08173 Sant Cugat del Vallès, Barcelona

Tel: 935 61 80 80



#### **4.8. Pressupost d'execució material del projecte**

El Pressupost d'Execució Material (PEM) de la partida de mesures de seguretat i salut en obra és de 5.258,98 euros. (El Pressupost d'Execució Material estimat de referència per la totalitat de l'obra, inclosa la seguretat i salut és de 350.746,98 Euros.)

#### **4.9. Termini d'execució**

El termini estimat de duració dels treballs d'execució de l'obra és de 12 setmanes.

#### **4.10. Mà d'obra prevista**

L'estimació de mà d'obra en punta d'execució és de 12 persones.

#### **4.11. Oficis que intervenen en el desenvolupament de l'obra**

Ajudant soldador  
Ayudante colocador  
Ajudant pintor  
Ajudant manyà  
Ajudant calefactor  
Ajudant electricista  
Ajudant lampista  
Ajudant muntador  
Ajudant jardiner  
Manobre  
Manobre guixaire  
Manobre especialista  
Oficial 1a calefactor  
Oficial 1a colocador  
Oficial 1a electricista  
Oficial 1a guixaire  
Oficial 1a jardiner  
Oficial 1a lampista  
Oficial 1a manyà  
Oficial 1a muntador  
Oficial 1a d'obra pública  
Oficial 1a paleta  
Oficial 1a pintor  
Oficial 1a polidor  
Oficial 1a soldador  
Oficial 1a vidrier

#### **4.12. Tipologia dels materials a utilitzar a l'obra**

ABOCADOR  
ACCESORIOS DEL PREMARCO PARA PERSIANA  
ACCESORIOS PARA BAÑOS (D)  
ACCESSORI I ELEMENTS DE MUNTATGE PER A TUB DE PVC



ACCESSORI PER A CONDUCTE CIRCULAR  
ACCESSORI PER A TUB DE COURE  
ADHESIU D'APLICACIÓ UNILATERAL  
ADHESIU PER A RAJOLA CERÀMICA  
ADHESIVO PARA PANEL HPL  
AIGUA  
AIXETA PER A APARELLS SANITARIS  
AIXETA PER A SAFAREIG  
AIXETA SENZILLA PER A LAVABO  
AIXETA TEMPORITZADA PER A URINARI  
AIXETES PER A APARELLS SANITARIS  
APARELLS SANITARIS PER LA HIGIENE PERSONAL  
APARELLS SANITARIS PER LA NETEJA  
BALCONERA PRACTICABLE DE ALUMINIO  
BANDA ACÚSTICA PER A TANCAMENTS DE GUIX LAMINAT  
BARANA D'ACER  
BOCA D'EXTRACCIÓ PER A VENTILACIÓ MECÀNICA  
BRIDA PER A TUB  
CERRAMIENTO FIJO DE ALUMINIO  
CIMENT  
CINTA ANTILLISCANT (D)  
CINTA DE POLIETILENO AUTOADHESIVA A DOS CARAS  
CINTA PER A JUNTS  
COLORANT  
CONDUCTE CIRCULAR DE MATERIALS COMPOSTOS  
CONDUCTE CIRCULAR METÀL·LIC  
DEPOSICIÓ CONTROLADA DE RESIDUS  
DISPOSICIÓ DE RESIDUS  
ESCALFADOR ACUMULADOR ELÈCTRIC  
ESMALT  
ESTRUCTURA PER A CEL RAS CONTINU DE PLAQUES DE GUIX LAMINAT  
FELTRES, PLAQUES I NÒDULS DE LLANA MINERAL DE ROCA  
FERRAMENTA PER A MAMPARES SINTÈTIQUES  
FORMIGÓ ESTRUCTURAL EN MASSA AMB CIMENT GRIS I GRANULAT NATURAL (CE)  
FORMIGONS ESTRUCTURALS (CE)  
GEOTÈXTIL  
GRAPA  
GRAVA DE GRANULAT RECICLAT  
GRAVA DE PEDRERA  
GUIAS PARA PERSIANAS  
GUIX  
IMPRIMACIÓ  
IMPRIMACIÓ PARA PANEL HPL  
INODOR  
LÀMINA DE POLIETILÈ PER A AÏLLAMENTS  
LÀMINES, PLAQUES I PLANXES DE POLIETILÈ I EPDM  
LATA  
LATAS  
LAVABO  
LLUM DECORATIU MODULAR PER A MUNTAR SUPERFICIALMENT AMB LEDS  
LLUM D'EMERGÈNCIA AMB LÀMPADA LED



LLUM ESTANC AMB LEDS  
MANDO MANUAL CON CINTA PARA PERSIANAS  
MAONS CERÀMICS  
MASSILLA PER A SEGELLAT DE PLAQUES DE GUIX LAMINAT  
MASSILLA PER A SEGELLATS, D'APLICACIÓ AMB PISTOLA  
MATERIAL PER A REJUNTAT DE PAVIMENTS DE PEDRA I LLAMBORDINS  
MATERIAL PER A REJUNTAT DE RAJOLES CERÀMIQUES  
MIRALL  
MORTER PER A RAM DE PALETA  
MORTER SENSE ADDITIUS  
PANEL LAMINADO DECORATIVO DE ALTA PRESIÓN HPL PARA INTERIOR  
PANOT PER A VORERA  
PART PROPORCIONAL D'ELEMENTS DE MUNTATGE PER A TUBS DE COURE  
PASTA DE GUIX  
PASTA PER A SEGELLAR L'ENLLAÇ D'INODORS, ABOCADORS I PLAQUES TURQUES  
PELFUT DE PERFILS D'ALUMINI  
PERFIL DE PLANXA D'ACER PER A TANCAMENTS I DIVISORIES DE GUIX LAMINAT  
PERSIANA ENROLLABLE DE ALUMINIO  
PINTURA  
PLACA DE GUIX LAMINAT  
PLACA DE LLANA MINERAL DE ROCA (MW) PER A AÏLLAMENTS  
PLACA FENÒLICA HPL PER A MAMAPARA DIVISÒRIA  
PLAQUES I PLANXES DE GUIX  
PORTELLA PER A CEL RAS  
POST MULTICAPA AMB CAPA D'ACABAT SINTÈTICA PER A PARQUET FLOTANT  
PREMARCO DE TUBO DE ACERO  
PROTECTOR QUÍMIC INSECTICIDA-FUNGICIDA  
PUERTA DE ALUMINIO  
RAJOLA CERÀMICA  
RAJOLES, CAIRONS I TOVES CERÀMIQUES  
SAULÓ  
SEGELLADORA  
SÒCOL DE MATERIAL SINTÈTIC  
SORRA  
SUPPORT PER A AIGÜERES, SAFAREIGS I LAVABOS COL·LECTIUS  
SUPPORT PER A CONDUCTES CIRCULARS  
TAC MECÀNIC METÀL·LIC  
TACO DE MATERIAL PLÀSTIC  
TOTXANA  
TUB DE COURE RECUIT  
TUB DE COURE SEMIDUR  
TUB DE PVC PER A DRENATGES  
TUB DE PVC PER A EVACUACIÓ  
URINARI  
VENTANA PRACTICABLE DE ALUMINIO  
VENTILADOR EN LÍNIA PER A CONDUCTE CIRCULAR  
VIDRE LAMINAR DE SEURETAT  
VIDRIO AISLANTE DE DOS LUNAS INCOLORAS  
VIDRIO AISLANTE DE UNA LUNA INCOLORA Y UN VIDRIO LAMINAR DE SEGURIDAD  
VIS



#### 4.13. Maquinària prevista per a executar l'obra

Compressor amb dos martells pneumàtics  
Corró vibratori autopropulsat, de 12 a 14 t  
Minicarregadora de combustible sobre pneumàtics de 2 a 5,9 t, amb corró de 200 kg  
Motoanivelladora petita  
Safata vibrant combustible amb placa de 60 cm  
Retroexcavadora sobre pneumàtics de 8 a 10 t  
Camió cisterna de 8 m<sup>3</sup>  
Camió per a transport de 7 t  
Camió amb bomba de formigonar  
Formigonera de 165 l  
Màquina tallajunts amb disc de diamant per a paviment  
Mesclador continu amb sitja per a morter preparat a granel  
Subministrament de contenidor metàl·lic de 8 m<sup>3</sup> de capacitat i recollida amb residus inerts o no especials  
Subministrament de contenidor metàl·lic de 8 m<sup>3</sup> de capacitat i recollida amb residus inerts o no especials  
Subministrament de contenidor metàl·lic de 8 m<sup>3</sup> de capacitat i recollida amb residus inerts o no especials  
Abrillantadora  
Equip i elements auxiliars per a tall oxiacetilènic  
Polidora  
Equip de barrinat amb broca de diamant intercambiable, entre 100 i 400 mm

### 5. INSTAL·LACIONS PROVISIONALS

#### 5.1. Instal·lació elèctrica provisional d'obra

Es comprovarà la idoneïtat d'utilitzar la instal·lació elèctrica existent a l'escola, en cas contrari es procedirà de la següent manera:

Es faran els tràmits adients, per tal que la companyia subministradora d'electricitat o una acreditada faci la connexió des de la línia subministradora fins els quadres on s'ha d'instal·lar la caixa general de protecció i els comptadors, des dels quals els Contractistes procediran a muntar la resta de la instal·lació elèctrica de subministrament provisional a l'obra, conforme al Reglament Electrotècnic de Baixa Tensió, segons el projecte d'un instal·lador autoritzat.

Es realitzarà una distribució sectoritzada, que garanteixi l'adient subministrament a tots els talls i punts de consum de l'obra, amb conductor tipus V -750 de coure de seccions adequades canalitzades en tub de PVC, rígid blindat o flexible segons el seu recorregut, però sempre amb l'apantallament suficient per a resistir al pas de vehicles i trànsit normal d'una obra.

La instal·lació elèctrica tindrà una xarxa de protecció de terra mitjançant cable de coure nu que estarà connectat a una javelina, plaques de connexió al terra, segons càlcul del projectista i comprovació de l'instal·lador.

Les mesures generals de seguretat en la instal·lació elèctrica són les següents:

- **Connexió de servei**

- Es realitzarà d'acord amb la companyia de subministrament.



- La seva secció vindrà determinada per la potència instal·lada.
- Existirà un mòdul de protecció (fusibles i limitadors de potència).
- Estarà situada sempre fora de l'abast de la maquinària d'elevació i les zones sense pas de vehicles.

#### ● **Quadre General**

- Disposarà de protecció vers als contactes indirectes mitjançant diferencial de sensibilitat mínima de 300 mA. Per a enllumenat i eines elèctriques de doble aïllament la seva sensibilitat caldrà que sigui de 30 mA.
- Disposarà de protecció vers als contactes directes per tal que no hi existeixin parts en tensió al descobert (embornals, cargols de connexió, terminals automàtics, etc.).
- Disposarà d'interruptors de tall magnetotèrmics per a cadascú dels circuits independents. Els dels aparells d'elevació hauran de ser de tall omnipolar (tallaran tots els conductors, inclòs el neutre).
- Anirà connectat a terra (resistència màxima 78  $\Omega$ ). A l'inici de l'obra es realitzarà una connexió al terra provisional que haurà d'estar connectada a l'anell de terres, tot seguit després de realitzats els fonaments.
- Estarà protegida de la intempèrie.
- És recomanable l'ús de clau especial per a la seva obertura.
- Se senyalitzarà amb senyal normalitzada d'avertència de risc elèctric (R.D. 485/97).

#### ● **Conductors**

- Disposaran d'un aïllament de 1000 v de tensió nominal, que es pot reconèixer per la seva impressió sobre el mateix aïllament.
- Els conductors aniran soterrats, o grapats als paraments verticals o sostres allunyats de les zones de pas de vehicles i / o persones.
- Les empiuladures hauran de ser realitzades mitjançant „jocs“ d'endolls, mai amb regletes de connexió, retorçiments i embetats.

#### ● **Quadres secundaris**

- Seguiran les mateixes especificacions establertes pel quadre general i hauran de ser de doble aïllament.
- Cap punt de consum pot estar a més de 25 m d'un d'aquests quadres.
- Encara que la seva composició variarà segons les necessitats, l'aparellatge més convencional dels equips secundaris per planta és el següent:
  - 1 Magnetotèrmic general de 4P : 30 A.
  - 1 Diferencial de 30 A : 30 mA.
  - 1 Magnetotèrmic 3P : 20 mA.
  - 4 Magnetotèrmics 2P : 16 A.
  - 1 Connexió de corrent 3P + T : 25 A.
  - 1 Connexió de corrent 2P + T : 16 A.
  - 2 Connexió de corrent 2P : 16 A.
  - 1 Transformador de seguretat : (220 v./ 24 v.).
  - 1 Connexió de corrent 2P : 16 A.

#### ● **Connexions de corrent**

- Aniran proveïdes d'embornals de connexió al terra, excepció feta per a la connexió d'equips de doble aïllament.



- S'empararan mitjançant un magnetotèrmic que faciliti la seva desconexió.
- Es faran servir els següents colors:
  - Connexió de 24 v : Violeta.
  - Connexió de 220 v : Blau.
  - Connexió de 380 v : Vermell
- No s'empraran connexions tipus „lladre“.

- **Maquinària elèctrica**

- Disposarà de connexió a terra.
- Els aparells d'elevació aniran proveïts d'interruptor de tall omnipolar.
- Es connectaran a terra el guiament dels elevadors i els carrils de grua o d'altres aparells d'elevació fixos.
- L'establiment de connexió a les bases de corrent, es farà sempre amb clavilla normalitzada.

- **Enllumenat provisional**

- El circuit disposarà de protecció diferencial d'alta sensibilitat, de 30 mA.
- Els portalàmpades haurà de ser de tipus aïllant.
- Es connectarà la fase al punt central del portalàmpades i el neutre al lateral més pròxim a la virolla.
- Els punts de llum a les zones de pas s'instal·laran als sostres per tal de garantir-ne la inaccessibilitat a les persones.

- **Enllumenat portàtil**

- La tensió de subministrament no ultrapassarà els 24 v o alternativament disposarà de doble aïllament, Classe II de protecció intrínseca en previsió de contactes indirectes.
- Disposarà de mànec aïllant, carcassa de protecció de la bombeta amb capacitat anticops i suport de sustentació.

## 5.2. Instal·lació d'aigua provisional d'obra

Es comprovarà la idoneïtat d'utilitzar la instal·lació d'aigua existent a l'escola, en cas contrari es procedirà de la següent manera:

Per part del Contractista Principal, es realitzaran les gestions adients davant de la companyia subministradora d'aigua, perquè instal·lin una derivació des de la canonada general al punt on s'ha de col·locar el corresponent comptador i puguin continuar la resta de la canalització provisional per l'interior de l'obra.

La distribució interior d'obra podrà realitzar-se amb canonada de PVC flexible amb els ronsals de distribució i amb canya galvanitzada o coure, dimensionat segons el Codi Tècnic de l'Edificació relatives a fontaneria en els punts de consum, tot allò garantit en una total estanquitat i aïllament dialèctric en les zones necessàries.

## 5.3. Instal·lació de sanejament

Des del començament de l'obra, es connectaran a la xarxa de clavegueram existent a l'escola, les instal·lacions provisionals d'obra que produeixen abocaments d'aigües brutes. Al finalitzar l'obra es farà la desconexió de les instal·lacions provisionals i es restaurarà a l'estat original.

Si es produís algun retard en l'obtenció del permís municipal de connexió, s'haurà de realitzar, a càrrec del



contractista, una fossa sèptica o pou negre tractat amb bactericides.

#### 5.4. Altres instal·lacions. Prevenció i protecció contra incendis

Per als treballs que comportin la introducció de flama o d'equip productor d'espurnes a zones amb risc d'incendi o d'explosió, caldrà tenir un permís de forma explícita, fet per una persona responsable, on al costat de les dates inicial i final, la naturalesa i la localització del treball, i l'equip a usar, s'indicaran les precaucions a adoptar respecte als combustibles presents (sòlids, líquids, gasos, vapors, pols), neteja prèvia de la zona i els mitjans addicionals d'extinció, vigilància i ventilació adequats.

Les precaucions generals per la prevenció i la protecció contra incendis seran les següents

- La instal·lació elèctrica haurà d'estar d'acord amb allò establert a la Instrucció M.I.B.T. 026 del vigent Reglament Electrotècnic de Baixa Tensió per a locals amb risc d'incendis o explosions.
- Es limitarà la presència de productes inflamables en els llocs de treball a les quantitats estrictament necessàries perquè el procés productiu no s'aturi. La resta es guardarà en locals diferents al de treball, i en el cas que això no fos possible es farà en recintes aïllats i condicionats. En tot cas, els locals i els recintes aïllats compliran allò especificat a la Norma Tècnica „MIE-APQ-001 Almacenamiento de líquidos inflamables y combustibles“ del Reglament sobre Emmagatzematge de Productes Químics.
- S'instal·laran recipients contenidors hermètics i incombustibles en què s'hauran de dipositar els residus inflamables, retalls, etc.
- Es col·locaran vàlvules antirretorn de flama al bufador o a les mànegues de l'equip de soldadura oxiacetilènica.
- L'emmagatzematge i ús de gasos líquids compliran amb tot allò establert a la instrucció MIE-AP7 del vigent Reglament d'Aparells a pressió en la norma 9, apartats 3 i 4 en allò referent a l'emmagatzematge, la utilització, l'inici del servei i les condicions particulars de gasos inflamables.
- Els camins d'evacuació estaran lliures d'obstacles. Existirà una senyalització indicant els llocs de prohibició de fumar, situació d'extintors, camins d'evacuació, etc.
- Han de separar-se clarament els materials combustibles els uns dels altres, i tots ells han d'evitar qualsevol tipus de contacte amb equips i canalitzacions elèctriques.
- La maquinària, tant fixa com mòbil, accionada per energia elèctrica, ha de tenir les connexions de corrent ben realitzades, i en els emplaçaments fixos, se l'haurà de proveir d'aïllament al terra. Tots els devessalls, ensegellats i deixalles que es produeixin pel treball han de ser retirats amb regularitat, deixant nets diàriament els voltants de les màquines.
- Les operacions de transvasament de combustible han d'efectuar-se amb bona ventilació, fora de la influència d'espurnes i fonts d'ignició. Han de preveure's també les conseqüències de possibles vessaments durant l'operació, pel que caldrà tenir a mà, terra o sorra.
- La prohibició de fumar o encendre qualsevol tipus de flama ha de formar part de la conducta a seguir en aquests treballs.
- Quan es transvasin líquids combustibles o s'omplin dipòsits hauran de parar-se els motors accionats amb el combustible que s'està transvasant.
- Quan es fan regates o forats per permetre el pas de canalitzacions, han d'obturar-se ràpidament per evitar el pas de fum o flama d'un recinte de l'edifici a un altre, evitant-se així la propagació de l'incendi. Si aquests forats s'han practicat en parets tallafocs o en sostres, la mencionada obturació haurà de realitzar-se de forma immediata i amb productes que assegurin l'estanquitat contra fum, calor i flames.
- En les situacions descrites anteriorment (magatzems, maquinària fixa o mòbil, transvasament de combustible, muntatge d'instal·lacions energètiques) i en aquelles, altres en què es manipuli una font d'ignició, cal col·locar extintors, la càrrega i capacitat dels quals estigui en consonància amb la naturalesa del material combustible i amb el seu volum, així com sorra i terra a on es maneguin líquids inflamables, amb l'eina pròpia per estendre-la. En el cas de grans quantitats d'aplec,



emmagatzement o concentració d'embalatges o devessalls, han de completar-se els mitjans de protecció amb mànegues de rec que proporcionin aigua abundant.

- **Emplaçament i distribució dels extintors a l'obra**

Els principis bàsics per l'emplaçament dels extintors, són:

- Els extintors manuals es col·locaran, senyalitzats, sobre suports fixats a paraments verticals o pilars, de forma que la part superior de l'extintor quedi com a màxim a 1,70 m del sòl.
- En àrees amb possibilitats de focs „A“, la distància a recórrer horitzontalment, des de qualsevol punt de l'àrea protegida fins a aconseguir l'extintor adequat més pròxim, no excedirà de 25 m.
- En àrees amb possibilitats de focs „B“, la distància a recórrer horitzontalment, des de qualsevol punt de l'àrea protegida fins a aconseguir l'extintor adequat més pròxim, no excedirà de 15 m.
- Els extintors mòbils hauran de col·locar-se en aquells punts on s'estimi que existeix una major probabilitat d'originar-se un incendi, a ser possible, pròxims a les sortides i sempre en llocs de fàcil visibilitat i accés. En locals grans o quan existeixin obstacles que dificultin la seva localització, s'assenyalarà convenientment la seva ubicació.

## 6. SERVEIS DE SALUBRITAT I CONFORT DEL PERSONAL

Les instal·lacions provisionals d'obra s'adaptaran a les característiques especificades als articles 15 i ss del R.D. 1627/97, de 24 d'octubre, relatiu a les DISPOSICIONS MÍNIMES DE SEGURETAT I SALUT A LES OBRES DE CONSTRUCCIÓ.

Per al servei de neteja d'aquestes instal·lacions higièniques, es responsabilitzarà a una persona o un equip, els quals podran alternar aquest treball amb altres propis de l'obra.

*En situació de risc sanitari caldrà preveure un increment de la desinfecció i neteja del espais destinats a aquests serveis (1 neteja/desinfecció diària), d'acord amb les instruccions de les autoritats sanitàries.*

Per l'execució d'aquesta obra, es disposarà de les instal·lacions del personal que es defineixen i detallen tot seguit:

### 6.1. Serveis higiènics

- Lavabos

Com a mínim un per a cada 10 persones.

- Cabines d'evacuació

S'ha d'instal·lar una cabina d'1,5 m<sup>2</sup> x 2,3 m d'altura, dotada de placa turca, com a mínim, per a cada 25 persones

- Local de dutxes

Cada 10 treballadors, disposaran d'una cabina de dutxa de dimensions mínimes d'1,5 m<sup>2</sup> x 2,3 m d'altura, dotada d'aigua freda-calenta, amb terra antilliscant.

### 6.2. Vestuaris



Superfície aconsellable 2 m<sup>2</sup> per treballador contractat.

### 6.3. Menjador

Diferent del local de vestuari. A efectes de càlcul haurà de considerar-se entre 1,5 i 2 m<sup>2</sup> per treballador que mengi a l'obra.

Equipat amb banc allargat o cadires, proper a un punt de subministrament d'aigua (1 aixeta i pica rentaplats per a cada 10 comensals), mitjans per a escalfar menjars (1 microones per a cada 10 comensals), i cubell hermètic (60 l de capacitat, amb tapa) per a dipositar les escombraries.

### 6.4. Local de descans

En aquelles obres que s'ocupen simultàniament més de 50 treballadors durant més de 3 mesos, és recomanable que s'estableixi un recinte destinat exclusivament al descans del personal, situat el més pròxim possible al menjador i serveis.

A efectes de càlcul haurà de considerar-se 3 m<sup>2</sup> per usuari habitual.

*En situació de risc sanitari Covid-19 es recomana una superfície per treballador de 6 m<sup>2</sup> per garantir les distàncies entre usuaris de 2 m.*

### 6.5. Local d'assistència a accidentats

En aquells centres de treball que ocupin simultàniament més de 50 treballadors durant més d'un mes, s'establirà un recinte destinat exclusivament a les cures del personal d'obra. Els locals de primers auxilis disposaran, com a mínim, de:

- una farmaciola,
- una llitera,
- una font d'aigua potable.

El material i els locals de primers auxilis hauran d'estar senyalitzats clarament i situats a prop dels llocs de treball.

El terra i les parets del local d'assistència a accidentats, han de ser impermeables, pintats preferiblement en colors clars. Llumínos, caldejat a l'estació freda, ventilat si fos necessari de manera forçada en cas de dependències subterrànies. Haurà de tenir a la vista el quadre d'adreces i telèfons dels centres assistencials més pròxims, ambulàncies i bombers.

En obres a les quals el nivell d'ocupació simultani estigui entre els 25 i els 50 treballadors, el local d'assistència a accidentats podrà ser substituït per un armari farmaciola emplaçat a l'oficina d'obra. L'armari farmaciola, custodiat pel socorrista de l'obra, haurà d'estar dotat com a mínim de: alcohol, aigua oxigenada, pomada antisèptica, gases, benes sanitàries de diferents grandàries, benes elàstiques compressives autoadherents, esparadrap, tiretes, mercurocrom o antisèptic equivalent, analgèsics, bicarbonat, pomada per a picades d'insectes, pomada per a cremades, tisoires, pinces, dutxa portàtil per a ulls, termòmetre clínic, caixa de guants esterilitzats i torniquet.

Per a contractacions inferiors, podrà ser suficient disposar d'una farmaciola de butxaca o portàtil, custodiada per l'encarregat.



El Servei de Prevenció de l'empresa contractista establirà els medis materials i humans addicionals per tal d'efectuar la Vigilància de la Salut d'acord al que estableix la Llei 31/95.

A més, es disposarà d'una farmaciola portàtil amb el contingut següent:

- desinfectants i antisèptics autoritzats,
- gases estèrils,
- cotó hidròfil,
- benes,
- esparadrap,
- apòsits adhesius,
- estisores,
- pinces,
- guants d'un sol ús
- *en situació de risc sanitari Covid-19 termòmetre sense contacte*

El material de primers auxilis es revisarà periòdicament, i es reposarà de manera immediata el material utilitzat o caducat.

## 7. ÀREES AUXILIARS

### 7.1. Centrals i plantes

Estaran ubicades estratègicament en funció de les necessitats de l'obra. En el trànsit de vehicles als seus accessos es tindrà molta cura pel que fa a l'ordre, abalisament i senyalització, amb una amplada mínima de la zona de rodadura de 6 m i pòrtic de gàlib de limitació en altura, mínima de 4 m.

L'accés a la instal·lació resta restringida exclusivament al personal necessari per a la seva explotació, restant expressament abalisada, senyalitzada i prohibida la presència de tota persona en el radi de gir de la dragalina. Tots els accessos o passarel·les situats a altures superiors a 2 m sobre el sòl o plataforma de nivell inferior, disposarà de barana reglamentària d'1 m d'altura.

Els elements mòbils i transmissions estaran apantallats a les zones de treball o de pas susceptibles de possibilitar atrapaments o en el seu defecte es trobaran degudament senyalitzats. Els buits horitzontals estaran condemnats i, si no fos possible com en el cas de la fossa del skip, es disposarà de baranes laterals reglamentàries d'1 m d'altura i topall per a rodadura de vehicles.

La construcció de l'estacada destinada a la contenció i separació d'àrids, serà ferma i arriostrada en previsió de bolcades.

Les sitges de ciment no seran hermètiques, per evitar l'efecte de la pressió. La boca de recepció de la sitja estarà condemnada amb un sòlid engraellat o relliga metàl·lica. La tapa disposarà de barana perimetral reglamentària d'1 m d'altura. L'accés mitjançant escala „de gat“ estarà protegida mitjançant argolles metàl·liques ( $\varnothing$  0,80 m) a partir de 2 m de l'arrancada.

La instal·lació elèctrica complirà amb les especificacions del Reglament Electrotècnic de Baixa Tensió.



Les operacions de manteniment preventiu es realitzaran de conformitat a les instruccions del fabricant o importador.

## 7.2. Tallers

Estaran ubicats estratègicament en funció de les necessitats de l'obra.

De forma general els locals destinats a tallers, tindran les següents dimensions mínimes (descomptats els espais ocupats per màquines, aparells, instal·lacions i/o materials): 3 m d'altura de pis a sostre, 2 m<sup>2</sup> de superfície i 10 m<sup>3</sup> de volum per treballador.

La circulació del personal i els materials estarà ordenada amb molta cura, abalisada i senyalitzada, amb una amplada mínima de la zona de pas de personal (sense càrrega) d'1,20 m<sup>2</sup> per a passadissos principals (1 m en passadissos secundaris) independent de les vies de manutenció mecànica de materials. En zones de pas, la separació entre màquines i/o equips mai no serà inferior a 0,80 m (comptat des del punt més sortint del recorregut de l'òrgan mòbil més pròxim). Al voltant dels equips que generin calor radiant, es mantindrà un espai lliure no inferior a 1,50 m, estaran apantallats i disposaran de mitjans portàtils d'extinció adequats. Les instal·lacions provisionals suspeses sobre zones de pas estaran canalitzades a una altura mínima d'1,90 m sobre el nivell del paviment.

La intensitat mínima d'il·luminació, en els llocs d'operació de les màquines i equips, serà de 200 lux. La il·luminació d'emergència serà capaç de mantenir, al menys durant una hora, una intensitat de 5 lux, i la seva font d'energia serà independent del sistema normal d'il·luminació.

L'accés, als diferents tallers provisionals d'obra, ha de restar restringit exclusivament al personal adscrit a cada un d'ells, restant expressament abalisada, senyalitzada i prohibida la presència de tota persona en el radi d'actuació de càrregues suspeses, així com en els de desplaçament i servituds de màquines i/o equips. Tots els accessos o passarel·les situades a altures superiors a 2 m sobre el sòl o plataforma de nivell inferior, disposarà de barana reglamentària d'1 m d'altura.

Els elements mòbils i transmissions estaran apantallats a les zones de treball o de pas susceptibles de possibilitar atrapaments o en el seu defecte es trobaran degudament senyalitzats. Els buits horitzontals seran condemnats.

La instal·lació elèctrica complirà amb les especificacions del Reglament Electrotècnic de Baixa Tensió.

Les operacions de manteniment preventiu de la maquinària es realitzaran de conformitat a les instruccions del fabricant o importador.

Les emanacions de pols, fibres, fums, gasos, vapors o boirines disposaran d'extracció localitzada, en la mesura del possible, evitant la seva difusió per l'atmosfera. En els tallers tancats, el subministrament d'aire fresc i net per hora i ocupant serà, al menys, de 30 a 50 m<sup>3</sup>, llevat que s'efectuï una renovació total d'aire diversos cops per hora (no inferior a 10 cops).

## 7.3. Zones d'apilament. Magatzems

Els materials emmagatzemats a l'obra, hauran de ser els compresos entre els valors „mínims-màxims“, segons una adequada planificació, que impedeixi estacionaments de materials i/o equips inactius que puguin ésser causa d'accident.



Els Mitjans Auxiliars d'Utilitat Preventiva, necessaris per a complementar la manipulació manual o mecànica dels materials apilats, hauran estat previstos en la planificació dels treballs.

Les zones d'apilament provisional estaran balisades, senyalitzades i il·luminades adequadament.

De forma general el personal d'obra (tant propi com subcontractat) haurà rebut la formació adequada respecte als principis de manipulació manual de materials. De forma més singularitzada, els treballadors responsables de la realització de maniobres amb mitjans mecànics, tindran una formació qualificada de les seves comeses i responsabilitats durant les maniobres.

## 8. TRACTAMENT DE RESIDUS

El Contractista és responsable de gestionar els sobrants de l'obra de conformitat amb les directrius del Decret 89/2010 de 29 de juny pel que s'aprova el Programa de gestió de residus de la construcció de Catalunya (PROGROC), i del R.D. 105/2008, d'1 de febrer, regulador dels enderroc i d'altres residus de construcció, a fi i efecte de minimitzar la producció de residus de construcció com a resultat de la previsió de determinats aspectes del procés, que cal considerar tant en la fase de projecte com en la d'execució material de l'obra i/o l'enderroc o desconstrucció.

Al projecte s'ha avaluat el volum i les característiques dels residus que previsiblement s'originaran i les instal·lacions de reciclatge més properes per tal que el Contractista triï el lloc on portarà els seus residus de construcció.

Els residus es lliuraran a un gestor autoritzat, finançant el contractista, els costos que això comporti.

Si a les excavacions i buidats de terres apareixen antics dipòsits o canonades, no detectades prèviament, que continguin o hagin pogut contenir productes tòxics i contaminants, es buidaran prèviament i s'aïllaran els productes corresponents de l'excavació per ser evacuats independentment de la resta i es lliuraran a un gestor autoritzat.

*En situació de risc sanitari Covid-19, cal gestionar de forma separada de la resta, els residus dels cubells on es recullen els EPIs d'un sol ús, iles tovalloles de paper del rentat de mans i aparells.*

## 9. TRACTAMENT DE MATERIALS I/O SUBSTÀNCIES PERILLOSES

El Contractista es responsable d'assegurar-se per mediació de l'Àrea d'Higiene Industrial del seu Servei de Prevenció, la gestió del control dels possibles efectes contaminants dels residus o materials emprats a l'obra, que puguin generar potencialment malalties o patologies professionals als treballadors i/o tercers exposats al seu contacte i/o manipulació.

L'assessoria d'Higiene Industrial comprendrà la identificació, quantificació, valoració i propostes de correcció dels factors ambientals, físics, químics i biològics, dels materials i/o substàncies perilloses, per a fer-los compatibles amb les possibilitats d'adaptació de la majoria (gairebé totalitat) dels treballadors i/o tercers aliens exposats. Als efectes d'aquest projecte, els paràmetres de mesura s'establirà mitjançant la fixació dels valors límit TLV (Threshold Limits Values) que fan referència als nivells de contaminació d'agents físics o químics, per sota dels quals els treballadors poden estar exposats sense perill per a la seva salut. El TLV s'expressa amb un nivell de contaminació mitjana en el temps, per a 8 h/dia i 40 h/setmana.



## 9.1. Manipulació

En funció de l'agent contaminant, del seu TLV, dels nivells d'exposició i de les possibles vies d'entrada a l'organisme humà, el Contractista haurà de reflectir en el seu Pla de Seguretat i Salut les mesures correctores pertinents per a establir unes condicions de treball acceptables per als treballadors i el personal exposat, de forma singular a:

- Amiant.
- Plom. Crom, Mercuri, Níquel.
- Sílice.
- Vinil.
- Urea formol.
- Ciment.
- Soroll.
- Radiacions.
- Productes tixotròpics (bentonita)
- Pintures, dissolvents, hidrocarburs, coles, resines epoxi, greixos, olis.
- Gasos líquids del petroli.
- Baixos nivells d'oxigen respirable.
- Animals.
- Entorn de drogodependència habitual.

## 9.2. Delimitació / condicionament de zones d'apilament

Les substàncies i/o els preparats es rebran a l'obra etiquetats de forma clara, indeleble i com a mínim amb el text en idioma espanyol.

L'etiqueta ha de contenir:

- a. Denominació de la substància d'acord amb la legislació vigent o en el seu defecte nomenclatura de la IUPAC. Si és un preparat, la denominació o nom comercial.
- b. Nom comú, si és el cas.
- c. Concentració de la substància, si és el cas. Si és tracta d'un preparat, el nom químic de les substàncies presents.
- d. Nom, direcció i telèfon del fabricant, importador o distribuïdor de la substància o preparat perillós.
- e. Pictogrames i indicadors de perill, d'acord amb la legislació vigent.
- f. Riscos específics, d'acord amb la legislació vigent.
- g. Consells de prudència, d'acord amb la legislació vigent.
- h. El número CEE, si en té.
- i. La quantitat nominal del contingut (per preparats).

El fabricant, l'importador o el distribuïdor haurà de facilitar al Contractista destinatari, la fitxa de seguretat del material i/o la substància perillosa, abans o en el moment del primer lliurament.

Les condicions bàsiques d'emmagatzematge, apilament i manipulació d'aquests materials i/o substàncies perilloses, estaran adequadament desenvolupades en el Pla de Seguretat del Contractista, partint de les següents premisses:

- **Explosius**



L'emmagatzematge es realitzarà en polvorins/minipolvorins que s'ajustin als requeriments de les normes legals i reglaments vigents. Estarà adequadament senyalitzada la presència d'explosius i la prohibició de fumar.

- **Comburents, extremadament inflamables i fàcilment inflamables**

Emmagatzematge en lloc ben ventilat. Estarà adequadament senyalitzada la presència de comburents i la prohibició de fumar.

Estaran separats els productes inflamables dels comburents.

El possible punt d'ignició més pròxim estarà suficientment allunyat de la zona d'apilament.

- **Tòxics, molt tòxics, nocius, carcinògens, mutagènics, tòxics per a la reproducció**

Estarà adequadament senyalitzada la seva presència i disposarà de ventilació eficaç.

Es manipularà amb Equips de Protecció Individual adequats que assegurin l'estanquitat de l'usuari, en previsió de contactes amb la pell.

- **Corrosius, Irritants, sensibilitzants**

Estarà adequadament senyalitzada la seva presència.

Es manipularan amb Equips de Protecció Individual adequats (especialment guants, ulleres i màscara de respiració) que assegurin l'estanquitat de l'usuari, en previsió de contactes amb la pell i les mucoses de les vies respiratòries.

## 10. CONDICIONS DE L'ENTORN

### Ocupació del tancament de l'obra

S'entén per àmbit d'ocupació el realment afectat, incloent tanques, elements de protecció, baranes, bastides, contenidors, casetes, etc.

Cal tenir en compte que, en aquest tipus d'obres, l'àmbit pot ser permanent al llarg de tota l'obra o que pot ser necessari distingir entre l'**àmbit de l'obra** (el de projecte) i l'**àmbit dels treballs** en les seves diferents fases, a fi de permetre la circulació de vehicles i vianants o l'accés a edificis i guals.

En el PLA DE SEGURETAT I SALUT EN EL TREBALL s'especificarà la delimitació de l'àmbit d'ocupació de l'obra i es diferenciarà clarament si aquest canvia en les diferents fases de l'obra. L'àmbit o els àmbits d'ocupació quedaran clarament dibuixats en plànols per fases i interrelacionats amb el procés constructiu.

### Situació de casetes i contenidors

Es col·locaran, preferentment, a l'interior de l'àmbit delimitat pel tancament de l'obra.

Si per les especials característiques de l'obra no és possible la ubicació de les casetes a l'interior de l'àmbit delimitat pel tancament de l'obra, ni és possible el seu trasllat dins d'aquest àmbit, ja sigui durant tota l'obra o durant alguna de les seves fases, s'indicaran al PLA DE SEGURETAT I SALUT les àrees previstes per aquest



fi.

Les casetes, els contenidors, els tallers provisionals i l'aparcament de vehicles d'obra, es situaran segons s'indica en l'apartat "Àmbit d'ocupació de la via pública".

### 10.1. Serveis afectats

No hi ha serveis de companyies afectats. Només s'haurà de tenir en compte la renovació de lavabos que afectin a la modificació del sanejament interior.

Els Plànols i d'altra documentació que el Projecte incorpora relatius a l'existència i la situació de serveis, cables, canonades, conduccions, arquetes, pous i en general, d'instal·lacions i estructures d'obra soterrades o aèries tenen un caràcter informatiu i no garanteixen l'exhaustivitat ni l'exactitud i per tant no seran objecte de reclamació per mancances i/o omissions. El Contractista ve obligat a la seva pròpia investigació per a la qual cosa sol·licitarà dels titulars d'obres i serveis, plànols de situació i localitzarà i descobrirà les conduccions i obres enterrades, per mitjà del detector de conduccions o per cales. Les adopcions de mesures de seguretat o la disminució dels rendiments es consideraran inclosos en els preus i, per tant, no seran objecte d'abonament independent.

### 10.2. Servituds

No hi han servituds.

En la documentació del Projecte i en la facilitada pel Promotor, s'incorporen els aspectes relatius a l'existència de possibles servituds en matèria d'aigües, de pas, de mitgera de llums i vistes, de desguàs dels edificis o de les distàncies i les obres intermèdies per a certes construccions i plantacions, tenen un caràcter informatiu i no asseguren l'exhaustivitat ni l'exactitud i per tant no podran ser objecte de reclamacions per carències i/o omissions. Com amb els indicats per als serveis afectats, el Contractista està obligat a consultar en el Registre de la Propietat els esmentats extrems. Les despeses generades, les mesures suplementàries de seguretat o la disminució dels rendiments es consideraran inclosos en els preus i, per tant, no seran objecte d'abonament independent.

### 10.3. Característiques meteorològiques



## CLIMATOLOGIA. EL VALLÈS OCCIDENTAL

**El clima del Vallès Occidental és Mediterrani de tipus Prelitoral Central. La precipitació mitjana anual està compresa entre els 600 mm i 650 mm a bona part de la comarca, assolint-se valors propers als 800 mm a la Serra de la Mola. Els màxims solen enregistrar-se a la tardor i els mínims a l'estiu, tot i que a la serra Prelitoral aquests es donen a l'hivern. Tèrmicament els hiverns són freds, amb temperatures entre 6 °C i 8 °C de mitjana, i els estius calorosos, entre 22 °C i 23 °C de mitjana, comportant una amplitud tèrmica anual moderada. No hi glaça de juny a octubre.**

#### 10.4. Característiques del terreny

No aplica al ser treballs de conservació i manteniment de l'interior de l'edifici de primària i de l'edifici d'infantil.

#### 10.5. Característiques de l'entorn

L'Escola Institut Catalunya es troba en un entorn urbà, en el barri de Mira-sol, predominantment residencial.

El seu accés es dona pel Camí de Sant Cugat a Papiol.

Els límits actuals de l'escola són: a nord el Complex esportiu de Mira-sol; a oest a el camp de futbol; a sud el camí de Sant Cugat a Papiol i a l'est el carrer Victòria.

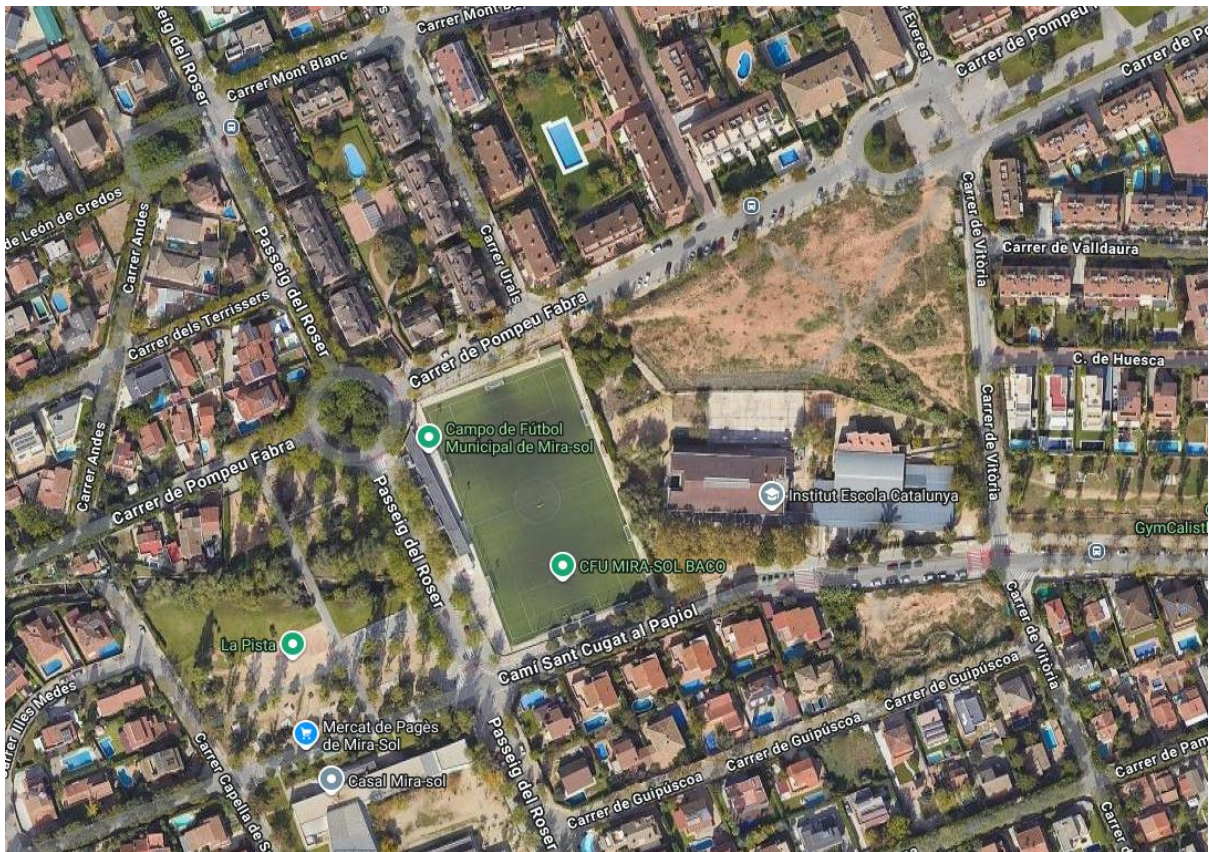

Vista aèria 2024



## 11. UNITATS CONSTRUCTIVES

### ENDERROCS

ENDERROC DE PAVIMENTS I REVESTIMENTS - ARRENCADA D'ELEMENTS -  
DESMUNTATGE D'INSTAL·LACIONS

### MOVIMENTS DE TERRES

CÀRREGA I TRANSPORT DE TERRES O RUNES  
SUBMINISTRAMENT DE TERRES D'APORTACIÓ

### ESTRUCTURES

ESTRUCTURES PORTICADES DE FORMIGÓ "IN SITU"

### TANCAMENTS I DIVISÒRIES

TANCAMENTS EXTERIORS ( OBRA )  
DIVISÒRIES ( OBRA )  
DIVISÒRIES ( PREFABRICATS, PLADUR, ALUMINI, FUSTA, ETC. )

### REVESTIMENTS

ENRAJOLATS I APLACATS DE PECES ( PEDRA, CERAMICA, MORTER CIMENT,  
ESCOPIDORS, ETC. )

CEL RASOS

PINTATS I ENVERNISATS

### PAVIMENTS

ENRAJOLATS I APLACATS DE PECES AMB PULIT ( PEDRA, CERAMICA, MORTER CIMENT,  
ESCOPIDORS, ETC.)

PAVIMENTS SINTÈTICS ( PVC, GOMA, MOQUETES, ETC. )

PAVIMENTS DE FUSTA

### TANCAMENTS I DIVISÒRIES PRACTICABLES, BARANES I PROTECCIONS FIXES

TANCAMENTS PRACTICABLES INTERIORS DE FUSTA

TANCAMENTS PRACTICABLES I BARANES DE PVC, ALUMINI, ACER

### ENVIDRAMENTS

COL·LOCACIÓ DE VIDRES

### INSTAL·LACIONS DE CLIMATITZACIÓ, CALEFACCIÓ I VENTILACIÓ MECÀNICA

INSTAL·LACIONS DE CLIMATITZACIÓ, CALEFACCIÓ I VENTILACIÓ MECÀNICA

### INSTAL·LACIONS D'ENLLUMENAT

INSTAL·LACIONS D'ENLLUMENAT

### INSTAL·LACIONS DE LAMPISTERIA I APARELLS SANITARIS

INSTAL·LACIONS DE LAMPISTERIA I APARELLS SANITARIS

## 12. DETERMINACIÓ DEL PROCÉS CONSTRUCTIU

El Contractista amb antelació suficient a l'inici de les activitats constructives n'haurà de perfilar l'anàlisi de cada una d'acord amb els „Principios de la Acción Preventiva“ (Art. 15 L. 31/1995 de 8 de novembre) i els „Principios Aplicables durante la Ejecución de las Obras“ (Art. 10 RD. 1627/1997 de 24 d'octubre).

### 12.1. Procediments d'execució

#### ENDERROC

L'enderroc majoritàriament serà manual, amb ajuda de petita maquinària; martell trencador, amoladora, etc. Retirant les peces manualment.



Als lavabos en els quals s'intervindrà, s'enderrocarà els envans interiors, es retiraran les portes, sanitaris i instal·lacions, que siguin necessàries, segons plànols.

A les aules i els passadissos, es retiraran les portes, els plafons de suro, fullola i panells.

Tots els residus seran classificats i carregats manualment a contenidors i/o camions pel seu transport fins a un abocador autoritzat per la seva gestió.

## **REVESTIMENTS**

Les feines seran majoritàriament de paleta en el que hi haurà arrebossats, enguixats, enrajolat. Serà una feina manual, amb ajuda de petita maquinària; mescladora, amoladora, talladora, perforadora, etc.

Es sanejaran i/o refaran els arrebossats i enguixats interiors afectats per la retirada dels actuals revestiments (ceràmics, suro, fullola, etc).

Els lavabos es revestiran amb revestiment ceràmic amb junta antibacteriana.

Els paviments dels lavabos es revestirà amb revestiment ceràmic porcel·lànic amb junta antibacteriana.

### **Panells DM:**

Seràn feines d'operari muntador, amb ajuda de petita maquinària; de tall, alineació, cargoleria, adhesius, pintura, etc..

Es revestiran els passadissos i algunes sales amb plaques de DM hidròfug, col·locats sobre rastrell de MDF hidròfug de 10mm. I d'alumini lacat del color del DM. Els panells es separaran entre si 4mm.

### **Pintura:**

Seràn feines de pintor, amb ajuda d'eines manuals; encintat, protecció elements i mobiliari, eines de pintura i neteja, etc..

Es pintaran totes les parets i sostres amb una capa d'imprimació i dues d'acabat. Quan sigui necessari, s'aplicaran capes extres d'acabat de pintura per cobrir la pintura existent.

Es pintaran les baranes i passamans metàl·lics de les escales, previ escatit i decapat de la pintura existent. Igualment es pintaran tots els radiadors, així com els seus conductes.

## **FUSTERIA**

Seràn feines d'operari muntador, fuster, amb ajuda de petita maquinària; de tall, alineació, cargoleria, adhesius, pintura, etc..

Es general, es substitueixin les portes de fusta existent per noves portes de DM pintat de pintura esmalt.

Es col·loquen noves fusteries d'alumini, amb millor prestacions tèrmiques i acústiques que l'existent, a l'accés a l'edifici i del vestíbul de connexió amb el patí.

Es repinten amb pintura ignífuga algunes portes RF existents que presenten desperfectes.

Es col·loquen dues noves portes resistent al foc al vestíbul que connecta la biblioteca de l'edifici de primària amb la sortida d'emergència.



## **PAVIMENTS**

Les feines seran majoritàriament de paletaeria en el que hi haurà arrebossats, enguixats, enrajolat. Serà una feina manual, amb ajuda de petita maquinària; mescladora, amoladora, talladora, perforadora, polidora, neteja, abrillantadora, etc.

Els paviments i escales de terratzo existents es polirà, netejaran i abrillantaran.

Als graons de les escales es col·locaran tires antilliscant d'alta agressivitat 3M 610 o equivalent de 30mm d'ample com a mínim.

A la cuina s'aplicarà una pintura antilliscant al paviment.

Al vestuari de la cuina, el lavabo de la planta baixa i l'ampliació del lavabo adaptat de la planta primera es revestirà amb paviment porcel·lànic, igual a l'existent al lavabo adaptat, de 60x60cm.

A la planta baixa de l'edifici de primària, es substituiran las peces de panot amb desperfectes en el vestíbul del connexió amb el pati i a l'exterior de l'entrada de l'edifici.

En general, a l'interior de l'edifici d'infantil es col·loca paviment vinílic continu.

## **INSTAL·LACIONS**

Seràn feines d'instal·lador, amb ajuda de petita maquinària; de tall, aparell elèctric, cargoleria, adhesius, etc..

A l'edifici de primària, s'adequa les instal·lacions i il·luminació del taulell existent a la distribució del nou taulell. En general, s'adapta les instal·lacions existents a les parets dels passadissos de l'edifici de primària per la col·locació del acabat de DM pintat.

## **SANITARIS I EQUIPAMENT LAVABOS**

Les feines seran majoritàriament de paletaeria en el que hi haurà instal·lació d'aparell, connexions a xarxes ( aigua i sanejament), rejuntat. Serà una feina manual, amb ajuda de petita maquinària; amoladora, talladora, perforadora, pistola d'adhesius, etc.

Al lavabos de la cuina es renovaran l' inodors, el rentamans i l'aixeta.

## **12.2. Ordre d'execució dels treballs**

Tota l'actuació serà en una única fase actuant en diferents edificis.  
A continuació es descriu el pla de treball de l'actuació:

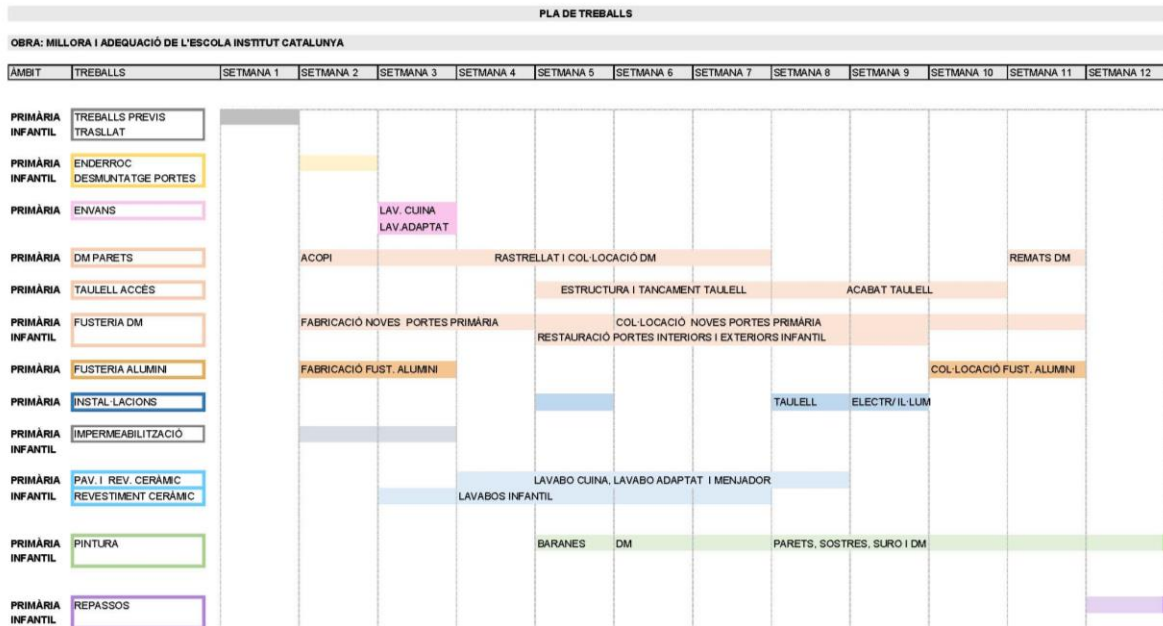

Complementant els plantejaments previs realitzats en el mateix sentit per l'autor de la memòria valorada, a partir dels suposats teòrics en fase de projecte, el Contractista haurà d'ajustar, durant l'execució de l'obra, l'organització i planificació dels treballs a les seves especials característiques de gestió empresarial, de forma que resti garantida l'execució de les obres amb criteris de qualitat i de seguretat per a cadascuna de les activitats constructives a realitzar, en funció del lloc, la successió, la persona o els mitjans a emprar.

### 12.3. Determinació del temps efectiu de duració. Pla d'execució

Per a la programació del temps material, necessari per al desenvolupament dels distints talls de l'obra, s'han tingut en compte els següents aspectes:

- LLISTA D'ACTIVITATS : Relació d'unitats d'obra.
- RELACIONS DE DEPENDÈNCIA : Prelació temporal de realització material d'unes unitats respecte a altres.
- DURADA DE LES ACTIVITATS : Mitjançant la fixació de terminis temporals per a l'execució de cadascuna de les unitats d'obra.

De les dades així obtingudes, s'ha establert, en fase de projecte, un programa general orientatiu, en el qual s'ha tingut en compte, en principi, tan sols les grans unitats (activitats significatives), i un cop encaixat el termini de durada, s'ha realitzat la programació previsible, reflectida en un cronograma de desenvolupament.

El Contractista en el seu Pla de Seguretat i Salut haurà de reflectir, les variacions introduïdes respecte, al procés constructiu inicialment previst en el Projecte Executiu/Constructiu i en el present Estudi de Seguretat i Salut.



### **13. SISTEMES I/O ELEMENTS DE SEGURETAT I SALUT INHERENTS O INCORPORATS AL MATEIX PROCÉS CONSTRUCTIU**

Tot projecte constructiu o disseny d'equip, mitjà auxiliar, màquina o ferramenta a utilitzar a l'obra, objecte del present Estudi de Seguretat i Salut, s'integrarà en el procés constructiu, sempre d'acord amb els "Principios de la Acción Preventiva" (Art. 15 L. 31/1995 de 8 de novembre), els "Principios Aplicables durante la Ejecución de las Obras" (Art. 10 RD. 1627/1997 de 24 d'octubre) i el Codi Tècnic de l'Edificació, entre altres reglaments connexos, i atenent les Normes Tecnològiques de l'Edificació, Instruccions Tècniques Complementàries i Normes UNE o Normes Europees, d'aplicació obligatòria i/o aconsellada.

### **14. MEDIAMBIENT LABORAL**

#### **14.1. Agents atmosfèrics**

L'obra majoritàriament es desenvolupa a l'interior dels edificis. Per l'actuació a l'exterior s'haurà de consultar la predicció meteorològica, per confirmar que no hi hagi un període de pluges estivals i/o vents, que poden ser intenses en aquesta època de l'any.

#### **14.2. Il·luminació**

Encara que la generalitat dels treballs de construcció es realitzen amb llum natural, hauran de tenir-se presents en el Pla de Seguretat i Salut algunes consideracions respecte a la utilització d'il·luminació artificial, necessària en talls, tallers, treballs nocturns o sota rasant.

Es procurarà que la intensitat lluminosa en cada zona de treball sigui uniforme, evitant els reflexos i enlluernaments al treballador així com les variacions brusques d'intensitat.

En els locals amb risc d'explosió pel gènere de les seves activitats, substàncies emmagatzemades o ambients perillosos, la il·luminació elèctrica serà antideflagrant.

En els llocs de treball en els que una fallida de l'enllumenat normal suposi un risc per als treballadors, es disposarà d'un enllumenat d'emergència d'evacuació i de seguretat.

Les intensitats mínimes d'il·luminació artificial, segons els distints treballs relacionats amb la construcció, seran els següents:

- 25-50 lux : En patis de llums, galeries i altres llocs de pas en funció de l'ús ocasional - habitual.
- 100 lux : Operacions en les quals la distinció de detalls no sigui essencial, tals com la manipulació de mercaderies a granel, l'apilament de materials o l'amassat i lligat de conglomerats hidràulics. Baixes exigències visuals.
- 100 lux : Quan sigui necessària una petita distinció de detalls, com en sales de màquines i calderes, ascensors, magatzems i dipòsits, vestuaris i banys petits del personal. Baixes exigències visuals.
- 200 lux : Si és essencial una distinció moderada de detalls com en els muntatges mitjans, en treballs senzills en bancs de taller, treballs en màquines, fratasat de paviments i tancament mecànic. Moderades



- exigències visuals.
- 300 lux : Sempre que sigui essencial la distinció mitjana de detalls, com treballs mitjans en bancs de taller o en màquines i treballs d'oficina en general.
- 500 lux : Operacions en les que sigui necessària una distinció mitja de detalls, tals com treballs d'ordre mitjà en bancs de taller o en màquines i treballs d'oficina en general. Altes exigències visuals.
- 1000 lux : En treballs on sigui indispensable una fina distinció de detalls sota condicions de constant contrast, durant llargs períodes de temps, tals com muntatges delicats, treballs fins en banc de taller o màquina, màquines d'oficina i dibuix artístic lineal. Exigències visuals molt altes.

Els serveis de prevenció seran els encarregats d'estimar la magnitud o nivells del risc, les situacions en les que aquest es produeix, així com controlar periòdicament les condicions, l'organització dels mètodes de treball i la salut dels treballadors amb la finalitat de prendre les decisions per a eliminar, controlar o reduir el risc mitjançant mesures de prevenció a l'origen, organitzatives, de prevenció col·lectiva, de protecció individual, formatives i informatives.

### 14.3. Soroll

Per a facilitar el seu desenvolupament al Pla de Seguretat i Salut del contractista, es reproduïx un quadre sobre els nivells sonors generats habitualment en la indústria de la construcció:

Compressor	.....	82-94 dB
Equip de clavar pilots (a 15 m de distància)	.....	82 dB
Formigonera petita < 500 lts.	.....	72 dB
Formigonera mitjana > 500 lts.	.....	60 dB
Martell pneumàtic (en recinte angost)	.....	103 dB
Martell pneumàtic (a l'aire lliure)	.....	94 dB
Esmeriladora de peu	.....	60-75 dB
Camions i dumpers	.....	80 dB
Excavadora	.....	95 dB
Grua autoportant	.....	90 dB
Martell perforador	.....	110 dB
Mototrailla	.....	105 dB
Tractor d'orugues	.....	100 dB
Pala carregadora d'orugues	.....	95-100 dB
Pala carregadora de pneumàtics	.....	84-90 dB
Pistoles fixaclus d'impacte	.....	150 dB
Esmeriladora radial portàtil	.....	105 dB
Tronçadora de taula per a fusta	.....	105 dB

Les mesures a adoptar, que hauran de ser adequadament tractades al Pla de Seguretat i Salut pel contractista, per a la prevenció dels riscos produïts pel soroll seran, en ordre d'eficàcia:

- 1er.- Supressió del risc en origen.
- 2on.- Aïllament de la part sonora.
- 3er.- Equip de Protecció Individual (EPI) mitjançant taps o orel·leres.

Els serveis de prevenció seran els encarregats d'estimar la magnitud o els nivells de risc, les situacions en les



que aquest es produeix, així com controlar periòdicament les condicions, l'organització dels mètodes de treball i la salut dels treballadors amb la finalitat de prendre les decisions per a eliminar, controlar o reduir el risc mitjançant mesures de prevenció a l'origen, organitzatives, de prevenció col·lectiva, de protecció individual, formatives i informatives

#### 14.4. Pols

La permanència d'operaris en ambients polserigens, pot donar lloc a les següents afeccions:

- Rinitis
- Asma bronquial
- Bronquitis destructiva
- Bronquitis crònica
- Efisemes pulmonars
- Neumoconiosis
- Asbestosis (asbest – fibrociment - amiant)
- Càncer de pulmó (asbest – fibrociment - amiant)
- Mesotelioma (asbest – fibrociment - amiant)

La patologia serà d'un o d'altre tipus, segons la naturalesa de la pols, la seva concentració i el temps d'exposició.

En la construcció és freqüent l'existència de pols amb contingut de sílice lliure ( $\text{Si O}_2$ ) que és el component que ho fa especialment nociu, com a causant de la neumoconiosis. El problema de presència massiva de fibres d'amiant en suspensió, necessitarà d'un Pla específic de desamiantat que excedeix a les competències del present Estudi de Seguretat i Salut, i que haurà de ser realitzat per empreses especialitzades.

La concentració de pols màxima admissible en un ambient al qual els operaris es trobin exposats durant 8 hores diàries, 5 dies a la setmana, és en funció del contingut de sílice en suspensió, el que ve donat per la fórmula:

$$C = \frac{10}{\% \text{ Si O}_2 + 2} \text{ mg / m}^3$$

Tenint en compte que la mostra recollida haurà de respondre a la denominada "fracció respirable", que correspon a la pols realment inhalada, ja que, de l'existent en l'ambient, les partícules més grosses són retingudes per la pituitària i les més fines són expeses amb l'aire respirat, sense haver-se fixat en els pulmons.

Els treballs en els quals és habitual la producció de pols, són fonamentalment els següents:

- Escombrat i neteja de locals
- Manutenció de runes
- Demolicions
- Treballs de perforació
- Manipulació de ciment
- Raig de sorra
- Tall de materials ceràmics i lítics amb serra mecànica
- Pols i serradures per tronçat mecànic de fusta
- Esmerilat de materials



- Pols i fums amb partícules metàl·liques en suspensió, en treballs de soldadura
- Plantes de matxuqueix i classificació
- Moviments de terres
- Circulació de vehicles
- Polit de paraments
- Plantes asfàltiques

A més a més dels Equips de Protecció Individual necessaris, com màscares i ulleres contra la pols, convé adoptar les següents mesures preventives:

ACTIVITAT	MESURA PREVENTIVA
Neteja de locals	Ús d'aspiradora i regat previ
Manutenció de runes	Regat previ
Demolicions	Regat previ
Treballs de perforació	Captació localitzada en carros perforadors o injecció d'aigua
Manipulació de ciment	Filtres en sitges o instal·lacions confinades
Raig de sorra o granalla	Equips semiautònoms de respiració
Tall o polit de materials ceràmics o lítics	Addició d'aigua micronitzada sobre la zona de tall
Treballs de la fusta, desbarbat i soldadura elèctrica	Aspiració localitzada
Circulació de vehicles	Regat de pistes
Plantes de matxuqueix i plantes asfàltiques	Aspiració localitzada

Els serveis de prevenció seran els encarregats d'estimar la magnitud o nivells del risc, les situacions en les que aquest es produeix, així com controlar periòdicament les condicions, l'organització dels mètodes de treball i la salut dels treballadors amb la finalitat de prendre les decisions per a eliminar, controlar o reduir el risc mitjançant mesures de prevenció a l'origen, organitzatives, de prevenció col·lectiva, de protecció individual, formatives i informatives.

## 14.5. Ordre i neteja

El Pla de Seguretat i Salut del contractista haurà d'indicar com pensa fer front a les actuacions bàsiques d'ordre i neteja en la materialització d'aquest projecte, especialment pel que fa a:

- 1er.- Retirada dels objectes i coses innecessàries.
- 2on.- Emplaçament de les coses necessàries en el seu respectiu lloc d'apilament.
- 3er.- Normalització interna d'obra dels tipus de recipients i plataformes de transport de materials a granel. Pla de manutenció intern d'obra.
- 4art.- Ubicació dels baixants de runes i recipients per a apilament de residus i la seva utilització. Pla d'evacuació de residus.
- 5è.- Neteja de claus i restes de material d'encofrat.
- 6è.- Desallotjament de les zones de pas, de cables, mànegues, flexos i restes de matèria. Il·luminació suficient.
- 7è.- Retirada d'equips i ferramentes, descansant simplement sobre superfícies de suport provisionals.
- 8è.- Drenatge de vessaments en forma de tolls de carburants o greixos.
- 9è.- Senyalització dels riscos puntuals per falta d'ordre i neteja.
- 10è.- Manteniment diari de les condicions d'ordre i neteja. Brigada de neteja.



11è.- Informació i formació exigible als gremis o als diferents participants en els treballs directes i indirectes de cada partida inclosa en el projecte en el que és relatiu al manteniment de l'ordre i neteja inherents a l'operació realitzada.

*En situació de risc sanitari Covid-19, cal garantir una vegada al dia la neteja i desinfecció de les eines de treball, els vehicles utilitzats pels treballadors, els locals sanitaris, vestidors, menjadors i espais de descans.*

En els punts de radiacions el consultor hauria d'identificar els possibles treballs on es poden donar aquest tipus de radiacions i indicar les mesures protectores a prendre.

## **14.6. Radiacions no ionitzants**

Són les radiacions amb la longitud d'ona compresa entre 10-6 cm i 10 cm, aproximadament.

Normalment, no provoquen la separació dels electrons dels àtoms dels que formen part, però no per això deixen de ser perilloses. Comprenen: Radiació ultraviolada (UV), infraroja (IR), làser, microones, ultrasònica i de freqüència de ràdio.

Les radiacions no ionitzants són aquelles regions de l'espectre electromagnètic on l'energia dels fotons emesos és insuficient. Es considera que el límit més baix de longitud d'ona per a aquestes radiacions no ionitzants és de 100 nm (nanòmetre) inclosos en aquesta categoria estan les regions comunament conegudes com bandes infraroja, visible i ultraviolada.

Els treballadors més freqüents i intensament sotmesos a aquests riscos són els soldadors, especialment els de soldadura elèctrica.

### **Radiacions infraroges**

Aquest tipus de radiació és ràpidament absorbida per els teixits superficials, produint un efecte d'escalfament. En el cas dels ulls, a l'absorbir-se la calor pel cristal·lí i no dispersar-se ràpidament, pot produir cataractes. Aquest tipus de lesió s'ha considerat la malaltia professional més probable en ferrers, bufadors de vidre i operaris de forns.

Totes les fonts de radiació IR intensa hauran d'estar dotades de sistemes de protecció tant propers a la font com sigui possible, per aconseguir la màxima absorció de calor i prevenir que la radiació penetri als ulls dels operaris. En cas d'utilització d'ulleres normalitzades, haurà d'incrementar-se adequadament la il·luminació del recinte, de manera que s'eviti la dilatació de la pupil·la de l'ull.

A les obres de construcció, els treballadors que estan més freqüentment exposats a aquestes radiacions són els soldadors, especialment quan realitzen soldadures elèctriques. Així mateix, s'ha de considerar l'entorn de l'obra, com a possible font de les radiacions.

La resposta primària a aquestes absorcions d'energia és de tipus tèrmic, afectant principalment a la pell en forma de: cremades agudes, augment de la dilatació dels vasos capil·lars i un increment de la pigmentació que pot ser persistent.

De forma general, tots aquells processos industrials realitzats en calent fins a l'extrem de desprendre llum, generen aquest tipus de radiació.

### **Radiacions visibles**



L'òrgan afectat més important és l'ull, sent transmeses aquestes longituds d'ona, a través dels mitjans oculars sense apreciable absorció abans d'aconseguir la retina.

#### Radiacions ultraviolades

La radiació UV és aquella que té una longitud d'ona entre els 400 nm (nanometres) i els 10 nm. Queda inclosa dins de la radiació solar, i es genera artificialment per a molts propòsits en indústries, laboratoris i hospitals. Es divideix convencionalment en tres regions:

UVA: 315 - 400 nm de longitud d'ona.

UVB: 280 - 315 nm de longitud d'ona.

UVC: 200 - 280 nm de longitud d'ona.

La radiació a la regió UVA, la més propera a l'espectre UV, és emprada àmpliament a la indústria i representa poc risc, pel contrari les radiacions UVB i UVC, són més perilloses. La norma més completa és nord americana i està, acceptada per la WHO (World Health Organization).

Les radiacions a les regions UVB i UVC tenen efectes biològics que varien marcadament amb la longitud d'ona, sent màxims entorn als 270 nm (la llàntia de quars amb vapor de mercuri a baixa pressió té una emissió a 254 nm aproximadament). També varien amb el temps d'exposició i amb la intensitat de la radiació. La exposició radiant d'ulls o pell no protegits, per a un període de vuit hores haurà d'estar limitada.

La protecció contra la sobreexposició de fonts potents que poden constituir riscos, haurà de dur-se a terme mitjançant la combinació de mesures organitzatives, d'apantallaments o resguards i de protecció personal. Sense oblidar que s'ha d'intentar substituir el que és perillós pel que comporta poc o cap risc, d'acord a la llei de prevenció de riscos laborals.

S'haurà de posar especial èmfasi en els apantallaments i en les mesures de substitució, per a minimitzar el tercer, que implica la necessitat de protecció personal. Tots els usuaris de l'equip generador de radiació UV han de conèixer perfectament la naturalesa dels riscos involucrats. En l'equip, o prop d'ell, s'han de disposar senyals d'advertència adequades al cas. La limitació d'accés a la instal·lació, la distància de l'usuari respecte a la font i la limitació del temps d'exposició, constitueixen mesures organitzatives a tenir en compte.

No es poden emetre de forma indiscriminada radiacions UV en l'espai de treball, per exemple realitzant l'operació en un recinte confinat o en una àrea adequadament protegida. Dins de l'àrea de protecció, s'ha de reduir la intensitat de la radiació reflexada, emprant pintures de color negre mate. En el cas de fonts potents, on se sospiti que sigui possible una exposició per sobre del valor límit admissible, haurà de disposar-se de mitjans de protecció que dificultin i facin impossible el flux radiant lliure, directe i reflexat. Quant la naturalesa del treball requereixi que l'usuari operi junt a una font de radiació UV no protegida, haurà de fer-se ús dels mitjans de protecció personal. Els ulls estaran protegits amb ulleres o màscara de protecció facial, de manera que s'absorbeixin les radiacions que sobre ells incideixin. Anàlogament, hauran de protegir-se les mans, utilitzant guants de cotó, i la cara, emprant qualsevol tipus de protecció facial.

L'exposició dels ulls i pell no protegits a la radiació UV pot conduir a una inflamació dels teixits, temporal o prolongada, amb riscos variables. En el cas de la pell, pot donar lloc a un eritema similar a una cremada solar i, en el cas dels ulls, a una conjuntivitis i queratitis (o inflamació de la còrnia), de resultats imprevisibles.

La font és bàsicament el sol però també es troben en les activitats industrials de la construcció: llums fluorescents, incandescents i de descàrrega gasosa, operacions de soldadura (TIG-MIG), bufador d'arc elèctric i làsers.



Les mesures de control per a prevenir exposicions indegudes a les radiacions no ionitzants se centren en l'empament de pantalles, blindatges i Equips de Protecció Individual (per exemple pantalla de soldadura amb visor de cèl·lula fotosensible), procurant mantenir distàncies adequades per a reduir, tenint en compte l'efecte de proporcionalitat inversa al quadrat de la distància, la intensitat de l'energia radiant emesa des de fonts que es propaguen en diferent longitud d'ona.

#### Làser

La missió d'un làser és la de produir un raig d'alta densitat i s'ha emprat en camps tan diversos com cirurgia, topografia o comunicació. Es construeixen unitats amb força polsant o continua de radiació, tant visible com invisible. Aquestes unitats, si són suficientment potents, poden danyar la pell i, en particular, els ulls si estan exposats a la radiació. La unitat polsant d'alta energia és particularment perillosa quan el polze curt de radiació impacte en el teixit causant una ampla lesió al voltant del mateix. Els làsers d'ona continua també poden causar danys en els ulls i la pell. Els de radiació IR i V presentaran perill per a la retina, en forma de cremades; els de radiació UV e IR poden suposar un risc per a la còrnia i el cristal·lí. D'una manera general, la pell és menys sensible a la radiació làser i en el cas d'unitats de radiació V i IR de grans potències, poden ocasionar cremades.

Els làsers s'han classificat, d'acord amb els riscos associats al seu ús, en els dos grups i quatre classes següents:

- j) Grup A: unitats intrínsecament segures i aquelles que cauen dins de les classes I y II.
  - Classe I: els nivells d'exposició màxima permisible no poden ser excedits.
  - Classe II: de risc baix; emissió limitada a 1 mW en menys de 0,25 s, entre 400 nm i 700 nm; es preveuen els riscos per desviament de la radiació reflexada incloent la resposta de centelles.
- k) Grup B: tots els làsers presents o de ona continua amb potencia major d'1 mW, com es defineix a les classes IIIa, IIIb i IV respectivament.
  - Classe IIIa: risc baix; emissió limitada a 5 vegades la corresponent a la classe II; l'ús d'instruments òptics pot resultar perillós.
  - Classe IIIb: risc mitjà; major límit d'emissió; l'impacte sobre l'ull pot resultar perillós, però no respecte a la reflexió difusa.
  - Classe IV: risc alt; major límit d'emissió; l'impacte per reflexió difusa pot ser perillós; poden causar foc i cremar la pell. El grau de protecció necessari depèn de la longitud d'ona i de l'energia emesa per la radiació. Qualsevol equip base s'ha de dissenyar d'acord amb mesures de seguretat apropiades, com per exemple, encaixonament protector, obturador d'emissió, senyal automàtica de emissió, etc.

Els làsers poden produir llum visible (400-700 nm), alguna radiació UV (200-400 nm), o comunament radiació IR (700 nm – 1 m).

A continuació, es presenta una guia de riscos associats amb unitats concretes de raigs làser:

- a) Amb làsers de la classe IIIa (< 5 mW), s'ha de prevenir únicament la visió directa del raig.
- b) Amb els de la classe IIIb i potències compreses entre 5 mW y 500 mW, s'ha de prevenir l'impacte de la radiació directa i de reflexió especular, en els ulls no protegits, que pot resultar perillós.
- c) Amb làsers de la classe IV i potències majors de 500 mW, s'ha de prevenir l'impacte de la radiació directa, de les reflexions secundaries i de les reflexions difuses, que pot resultar perillós.

A més dels riscos associats a aquest tipus de radiació, s'ha de tenir en compte els deguts a les unitats d'energia elèctrica emprats per a subministrar energia a l'equip làser. A continuació, es dona un codi de pràctica que cobreix personal, àrea de treball, equip i operació, respectivament, en l'ús de làsers. Tots els usuaris s'han de sotmetre a un examen oftalmològic periòdicament, fent èmfasi especial en



- les condicions de la retina. Les persones que treballen amb la classe IIIb i IV, tindran al mateix temps un examen mèdic d'inspecció de danys a la pell.
- d) Amb prioritat a qualsevol autorització, el contractista s'assegurarà que els operaris autoritzats estan degudament entrenats tant en procediment de treball segur com en el coneixement dels riscos potencials associats amb la radiació i equip que la genera.
  - e) Qualsevol exposició accidental que suposi impacte en els ulls, haurà de ser registrada i comunicada al departament mèdic.
  - f) La pràctica amb làser del grup B requereix la mesura general de protecció ocular, però que mai serà utilitzada per visió directa del raig.

- Àrea de treball:

- a) L'equip làser s'instal·larà en una àrea o recinte degudament controlats. La il·luminació del recinte haurà de ser tal manera que eviti la dilatació de la pupil·la de l'ull i així disminuir la possibilitat de lesió.
- b) Els raigs làser reflectits poden ser tant perillosos com els directes, i per tant, hauran d'eliminar-se les superfícies reflectants i polides.
- c) A l'àrea de treball s'haurà d'investigar periòdicament la presència de qualsevol gas tòxic que pugui generar-se durant el treball, per exemple, l'ozó.
- d) S'han de col·locar senyals lluminoses d'avertència en totes les zones d'entrada als recintes en els que els làsers funcionin. Quant la senyal estigui en acció, haurà de prohibir-se l'accés al mateix. L'equip de subministrament de potència al làser ha de disposar de protecció especial.
- e) Allà on sigui necessari, s'ha de prevenir la possibilitat de desviament del raig fora de l'àrea de control, mitjançant proteccions i blindatges. En el cas de radiació IR, ha d'emprar-se materials no inflamables per a proporcionar aquestes barreres físiques al voltant del làser. En aquests casos, s'ha d'evitar la proximitat de materials inflamables o explosius.

- Equip:

- a) Qualsevol operació de manteniment haurà de dur-se solament si la força està desconnectada.
- b) Tots els làsers, hauran de disposar de rètols d'avertència que tindran en compte la classe de làser a que correspon i el tipus de radiació visible o invisible que genera l'aparell.
- c) Quan els aparells que pertanyen al grup B no s'utilitzin, s'hauran de treure les claus de control d'engegada, així com la de control de força, que quedaran custodiades per la persona responsable autoritzada per el treball amb làser en el laboratori.
- d) Les ulleres protectores normalitzats, hauran de comprovar-se regularment i han de seleccionar-se d'acord amb la longitud d'ona de la radiació emesa per el làser en ús.
- e) Qualsevol protector de pantalla que s'utilitzi, haurà de ser de material absorbent que previngui la reflexió especular.

- Operació:

- a) Únicament el mínim nombre de persones requerides en l'operació es trobaran dins de l'àrea de control; no obstant, en el cas de làser de la classe IV, al menys dos persones estaran sempre presents durant l'operació.
- b) Únicament personal autoritzat tindrà permís per a muntar, ajustar i operar l'equip de làser.
- c) L'equip de làser haurà d'operar el temps mínim requerit per a la realització dels treballs, no es deixarà en funcionament sense estar vigilat.
- d) Com a procediment de protecció general, hauran d'utilitzar-se ulleres que previnguin el risc de dany ocular.
- e) L'equip de làser haurà de ser muntat a una alçada que mai superi la corresponent al pit de l'operador.



- f) S'ha de tenir especial cura en la radiació làser invisible, essent essencial la utilització d'un escut protector al llarg de tota la trajectòria.
- g) Donat que els làsers polsants presenten un risc incrementat per l'operador, com a guia d'alineació del raig, han d'emprar-se làsers de baixa potència d'heli o neó que pertanyin a la classe II, i no conformar-se amb una indicació somera de la direcció que adoptarà el raig. En aquests casos, sempre s'ha d'utilitzar la protecció ocular.

Els serveis de prevenció seran els encarregats d'estimar la magnitud o nivells del risc, les situacions en les que aquest es produeix, així com controlar periòdicament les condicions, l'organització dels mètodes de treball i la salut dels treballadors amb la finalitat de prendre les decisions per a eliminar, controlar o reduir el risc mitjançant mesures de prevenció en l'origen, organitzatives, de prevenció col·lectiva, de protecció individual, formatives i informatives.

En construcció acostuma a emprar-se monogràficament en l'establiment d'alineacions i nivells topogràfics.

Per la seva extrema perillositat, quan el làser estigui enfocat paral·lel al sòl, l'àrea de perill s'haurà d'acordonar. L'Equip de Protecció Individual contra el làser són les ulleres de protecció completa, amb el visor dotat del filtre adequat al tipus de làser que es tracti.

## 14.7. Radiacions ionitzants

Dins de l'àmbit de la construcció existeixen pocs treballs propis en els que es generen aquests tipus de riscos, malgrat que si existeixen situacions on es puguin donar aquest tipus de radiació, com són:

- Detecció de defectes de soldadura o esquerdes en canonades, estructures i edificis.
- Control de densitats "in situ" pel mètode nuclear.
- Control d'irregularitats en el nivell d'omplenat de recipients o grans dipòsits.
- Identificació de trajectòries, emprant traçadors en corrents hidràuliques, sediments, moviment de granel, etcètera.

Serà obligació del contractista amb la col·laboració del seu servei de prevenció determinar un procediment de treball segur per a realitzar les esmentades operacions.

També es pot considerar una possible generació de riscos en treballs realitzats dintre d'un entorn o en proximitat de determinades instal·lacions, com poden ser:

- Les instal·lacions on es realitzin exàmens de maletes i embalums en els aeroports; detecció de cartes bomba.
- Les instal·lacions mèdiques on es realitzin pràctiques de teràpia, mitjançant radiacions ionitzants.
- Les instal·lacions mèdiques on es realitzen pràctiques de diagnòstic amb raigs X amb equips amb un potencial d'operació per disseny, sigui major de 70 Kilovolts.
- Les instal·lacions mèdiques on es manipula o es tracti material radioactiu, en forma de fonts no segellades, per a ús en teràpia o diagnòstic amb tècniques "in vivo".
- Les instal·lacions d'ús industrial on es tracti o manipuli material radioactiu.
- Els acceleradors de partícules o d'investigació o d'ús industrial.
- Les instal·lacions i equips per a gammagrafia o radiografia industrial, sigui mitjançant l'ús de fonts radioactius o equips emissors de raig X.
- Els dipòsits de residus radioactius, tant transitoris com definitius.
- Les instal·lacions on es produeixin, fabriqui, repari o es faci manutenció de fonts o equips generadors de radiacions ionitzants.
- Control d'irregularitats en l'espessor de blocs de paper, làmines de plàstic i fulles de metall o en el nivell d'omplenat de recipients o grans dipòsits.



- Estimació de l'antiguitat de substàncies, emprant el carboni-14 o altres isòtops, com l'argó-40 o el fòsfor-32.
- Il·luminació passiva de rellotges o de sortides d'emergència.

Les funcions de protecció radiològica són responsabilitat del titular de la instal·lació, essent el Consell de Seguretat Nuclear el qui decidirà si han de ser encomanades a un Servei de Protecció Radiològica propi del titular o a una Unitat Tècnica de Protecció Radiològica contractada a l'efecte.

La reacció d'un individu a l'exposició a les radiacions depèn de la dosi, del volum i del tipus dels teixits irradiats.

Encara que poden ocórrer en combinació, correntment es fa una distinció entre dues classes fonamentals d'accidents per radiació, és dir: a) Irradiació externa accidental (per exemple en treballs de radiografiat de soldadura). b) Contaminació radioactiva accidental.

Els nivells màxims de dosi permesa han estat fixats tenint en compte que el cos humà pot tolerar una certa quantitat de radiació sense perjudicar el funcionament del seu organisme en general. Aquests nivells són, per a persones que treballen en Zones Controlades (per exemple edifici de contenció de central nuclear) i tenint en compte l'efecte acumulatiu de les radiacions sobre l'organisme, 5 rems per any ó 300 milirems per setmana. Per a detectar i amidar els nivells de radiació, s'empren els comptadors Geiger.

Per al control de la dosi rebuda, s'ha de tenir en compte tres factors: a) temps de treball. b) distància de la font de radiació. c) Apantallament. El temps de treball permès s'obté dividint la dosi màxima autoritzada per la dosi rebuda en un moment donat. La dosi rebuda és inversament proporcional al quadrat de la distància a la font de radiació. Els materials que s'empren habitualment com barreres d'apantallament són el formigó i el plom, encara que també se n'usen d'altres com l'acer, totxos massissos de fang, granit, calcària, etc., en general, l'espessor necessari està en funció inversa de la densitat del material.

Per a verificar les dosis de radiació rebudes s'utilitzen dosímetres individuals, que poden consistir en una pel·lícula dosimètrica o un estildosímetre integrador de butxaca. Sempre que no s'especifiqui el contrari, el dosímetre individual es durà a la butxaca o davanter de la roba de treball, tenint especial cura en no col·locar els dosímetres sobre cap objecte que absorbeixi radiació (per exemple objectes metàl·lics).

Haurà de dur-se un Llibre de registre, on figurarà les dosis rebudes per cadascun dels treballadors professionalment exposats a radiacions.

## 15. MANIPULACIÓ DE MATERIALS

Tota manutenció de material comporta un risc, per tant, des del punt de vista preventiu, s'ha de tendir a evitar tota manipulació que no sigui estrictament necessària, en virtut del conegut axioma de seguretat que diu que "el treball més segur és aquell que no es realitza".

Per a manipular materials és preceptiu prendre les següents precaucions elementals:

- Començar per la càrrega o material que apareix més superficialment, és dir el primer i més accessible.
- Lliurar el material, no tirar-lo.
- Col·locar el material ordenat i en cas d'apilats estratificats, que aquest es realitzi en piles estables, lluny de passadissos o llocs on pugui rebre cops o desgastar-se.
- Utilitzar guants de treball i calçat de seguretat amb puntera metàl·lica i embutada en empenya i turmells.
- En el maneigament de càrregues llargues entre dues o més persones, la càrrega pot mantenir-se



- en la mà, amb el braç estirat al llarg del cos, o bé sobre l'espatlla.
- S'utilitzaran les ferramentes i mitjans auxiliars adequats per al transport de cada tipus de material.
  - En les operacions de càrrega i descàrrega, es prohibirà col·locar-se entre la part posterior del camió i una plataforma, pal, pilar o estructura vertical fixa.
  - Si durant la descàrrega s'utilitzen ferramentes, com braços de palanca, uncles, potes de cabra o similar, disposar la maniobra de tal manera que es garanteixi el que no es vingui la càrrega damunt i que no rellisqui.

En el relatiu a la manipulació de materials el contractista en l'elaboració del Pla de Seguretat i Salut haurà de tenir en comte les següents premisses:

Intentar evitar la manipulació manual de càrregues mitjançant:

- Automatització i mecanització dels processos.
- Mesures organitzatives que eliminin o minimitzin el transport.

Adoptar Mesures preventives quan no es pugui evitar la manipulació com:

- Utilització d'ajudes mecàniques.
- Reducció o redisseny de la càrrega.
- Actuació sobre l'organització del treball.
- Millora de l'entorn de treball.

Dotar als treballadors de la formació i informació en temes que incloguin:

- Ús correcte de les ajudes mecàniques.
- Ús correcte dels equips de protecció individual.
- Tècniques segures per a la manipulació de càrregues.
- Informació sobre el pes i centre de gravetat.

### **Els principis bàsics de la manteniment de materials**

- 1er.- El temps dedicat a la manipulació de materials és directament proporcional a l'exposició al risc d'accident derivat de dita activitat.
- 2on.- Procurar que els diferents materials, així com la plataforma de suport i de treball de l'operari, estiguin a la mateixa alçada en què s'ha de treballar amb ells.
- 3er.- Evitar el dipositar els materials directament sobre el terra, fer-ho sempre sobre catúfols o contenidors que permetin el seu trasllat a dojo.
- 4art.- Ecurçar tant com sigui possible les distàncies a recórrer pel material manipulat, evitant estacionaments intermedis entre el lloc de partida del material manipulat evitant estacionaments intermedis entre el lloc de partida del material i l'emplaçament definitiu de la seva posada en obra.
- 5è- Traginar sempre els materials a dojo, mitjançant paloniers, catúfols, contenidors o palets, en lloc de portar-los d'un en un.
- 6è.- No tractar de reduir el nombre d'ajudants que recullin i traguin els materials, si això comporta ocupar els oficials o caps d'equip en operacions de manteniment, coincidint en franges de temps perfectament aprofitables per l'avanç de la producció.
- 7è.- Mantenir esclerits, senyalitzats i enllumenats, els llocs de pas dels materials a manipular.

### **Manejament de càrregues sense mitjans mecànics**



Per a l'hissat manual de càrregues la totalitat del personal d'obra haurà rebut la formació bàsica necessària, comproment-se a seguir els següents passos:

- 1er.- Apropar-se el més possible a la càrrega.
- 2on.- Assentar els peus fermament.
- 3er.- Ajupir-se doblegant els genolls.
- 4art.- Mantenir l'esquena dreta.
- 5è.- Subjectar l'objecte fermament.
- 6è.- L'esforç d'aixecar l'han de realitzar els músculs de les cames.
- 7è.- Durant el transport, la càrrega haurà de romandre el més a prop possible del cos.
- 8è.- Per al maneigament de peces llargues per una sola persona s'actuarà segons els següents criteris preventius:
  - h) Durà la càrrega inclinada per un dels seus extrems, fins l'altura de l'espatlla.
  - i) Avançarà desplaçant les mans al llarg de l'objecte, fins arribar al centre de gravetat de la càrrega.
  - j) Es col·locarà la càrrega en equilibri sobre l'espatlla.
  - k) Durant el transport, mantindrà la càrrega en posició inclinada, amb l'extrem davanter aixecat.
- 9è.- És obligatòria la inspecció visual de l'objecte pesat a aixecar, per a eliminar arestes afilades.
- 10è.- Està prohibit aixecar més de 50 kg de forma individual. El valor límit de 30 Kg per homes, pot superar-se puntualment a 50 Kg quan es tracti de descarregar un material per a col·locar-lo sobre un mitjà mecànic de mantenició. En el cas de tractar-se de dones, es redueixen aquests valors a 15 i 25 Kg respectivament.
- 11è.- És obligatori la utilització d'un codi de senyals quan s'ha d'aixecar un objecte entre uns quants, per a suportar l'esforç al mateix temps. Pot ser qualsevol sistema a condició que sigui conegut o convingut per l'equip.

## 16. MITJANS AUXILIARS D'UTILITAT PREVENTIVA (MAUP)

Als efectes del present Estudi de Seguretat i Salut, tindran la consideració de MAUP, tot Mitjà Auxiliar dotat de Protecció, Resguard, Dispositiu de Seguretat, Operació seqüencial, Seguretat positiva o Sistema de Protecció Col·lectiva, que originàriament ve integrat, de fàbrica, en l'equip, màquina o sistema, de forma solidària i indisociable, de tal manera que s'interposi, o apantalli els riscos d'abast o simultaneïtat de l'energia fora de control, i els treballadors, personal aliè a l'obra i/o materials, màquines, equips o eines pròximes a la seva àrea d'influència, anul·lant o reduint les conseqüències d'accident. La seva operativitat resta garantida pel fabricant o distribuïdor de cadascun dels components, en les condicions d'utilització i manteniment per ell prescrites. El contractista resta obligat a la seva adequada elecció, seguiment i control d'ús.

Els MAUP més rellevants, previstos per a l'execució del present projecte són els indicats a continuació:

Codi	UA	Descripció
HX11X003	u	Bastida modular amb estructura tubular i sistema de seguretat amb tots els requisits reglamentaris en previsió de caigudes per a la realització d'estructures, tancaments, cobertes, i altres treballs en alçada
HX11X004	u	Barana definitiva, prevista en projecte, per a protecció de caigudes a diferent nivell
HX11X005	u	Escala modular d'estructura porticada, per accedir a cotes de diferent nivell, superiors a 7 m amb sistema de seguretat integrat
HX11X019	m	Marquesina de protecció en voladiu en bastida tubular amb sistema de seguretat amb tots els requisits reglamentaris, normalitzada i incorporada UNE-EN 12810-1 (HD-1000)
HX11X021	u	Passadís de protecció prefabricat metàl·lic amb sistema de seguretat amb tots els requisits reglamentaris, de llargària 2,5 m, d'amplària 1,1 m, amb paviment de entramat de platines metàl·liques i rampes articulades, baranes metàl·liques reglamentàries, muntants de 2 m d'alçada, sostre de xapa d'acer de 3 mm de gruix
HX11X022	u	Passadís de protecció prefabricat metàl·lic amb sistema de seguretat amb tots els requisits reglamentaris, de llargària 2,5 m, d'amplària 1,1 m, amb paviment de entramat de platines metàl·liques i rampes articulades, baranes metàl·liques reglamentàries



HX11X052 u Pont volat semiprefabricat per treballs en ràfecs amb plataforma de treball i barana perimetral amb els requisits reglamentaris amb sistema de seguretat integrat

---

## 17. SISTEMES DE PROTECCIÓ COL·LECTIVA (SPC)

Als efectes del present Estudi de Seguretat i Salut, tindran la consideració de Sistemes de Protecció Col·lectiva, el conjunt d'elements associats, incorporats al sistema constructiu, de forma provisional i adaptada a l'absència de protecció integrada de major eficàcia (MAUP), destinats a apantallar o condonar la possibilitat de coincidència temporal de qualsevol tipus d'energia fora de control, present en l'ambient laboral, amb els treballadors, personal aliè a l'obra i/o materials, màquines, equips o ferramentes pròximes a la seva àrea d'influència, anul·lant o reduint les conseqüències d'accident. La seva operativitat garanteix la integritat de les persones o objectes protegits, sense necessitat d'una participació per a assegurar la seva eficàcia. Aquest últim aspecte és el que estableix la seva diferència amb un Equip de Protecció Individual (EPI).

En absència d'homologació o certificació d'eficàcia preventiva del conjunt d'aquests Sistemes instal·lats, el contractista fixarà en el seu Pla de Seguretat i Salut, referència i relació dels Protocols d'Assaig, Certificats o Homologacions adoptades i/o requerits als instal·ladors, fabricants i/o proveïdors, per al conjunt dels esmentats Sistemes de Protecció Col·lectiva.

Els SPC més rellevants previstos per a l'execució del present projecte són els indicats en l'annex d'aquesta memòria que contindrà les fitxes amb RISC-AVALUACIÓ-MESURES

## 18. CONDICIONS DELS EQUIPS DE PROTECCIÓ INDIVIDUAL (EPI)

Als efectes del present Estudi de Seguretat i Salut, tindran la consideració d'Equips de Protecció Individual, aquelles peces de treball que actuen a mode de coberta o pantalla portàtil, individualitzada per a cada usuari, destinats a reduir les conseqüències derivades del contacte de la zona del cos protegida, amb una energia fora de control, d'intensitat inferior a la previsible resistència física de l'EPI.

La seva utilització haurà de quedar restringida a l'absència de garanties preventives adequades, per inexistència de MAUP, o en el seu defecte SPC d'eficàcia equivalent.

Tots els equips de protecció individual estaran degudament certificats, segons normes harmonitzades CE. Sempre de conformitat als R.D. 1407/92, R.D.159/95 i R.D. 773/97.

El Contractista Principal portarà un control documental del seu lliurament individualitzat al personal (propri o subcontractat), amb el corresponent avís de recepció signat pel beneficiari.

En els casos en què no existeixin normes d'homologació oficial, els equips de protecció individual seran normalitzats pel constructor, per al seu ús en aquesta obra, triats d'entre els que existeixin en el mercat i que reuneixin una qualitat adequada a les respectives prestacions. Per aquesta normalització interna s'haurà de comptar amb el vist-i-plau del tècnic que supervisa el compliment del Pla de Seguretat i Salut per part de la Direcció d'Obra o Direcció Facultativa/Direcció d'Execució.

Al magatzem d'obra hi haurà permanentment una reserva d'aquests equips de protecció, de manera que pugui garantir el subministrament a tot el personal sense que se'n produeixi, raonablement, la seva carència.

En aquesta previsió cal tenir en compte la rotació del personal, la vida útil dels equips i la data de caducitat, la necessitat de facilitar-los a les visites d'obra, etc.

Els EPI més rellevants, previstos per a l'execució material del present projecte són els indicats en l'annex



d'aquesta memòria que contindrà les fitxes amb RISC-AVALUACIÓ-MESURES

## 19. RECURSOS PREVENTIUS

La legislació que s'ha de complir respecte a la presència de recursos preventius a les obres de construcció està contemplada a la llei 54/2003. D'acord amb aquesta llei, la presència dels recursos preventius a les obres de construcció serà preceptiva en els següents casos:

- l) Quan els riscos es puguin veure agreujats o modificats en el desenvolupament del procés o l'activitat, per la concurrència d'operacions diverses que es desenvolupen successivament o simultàniament i que facin precís el control de la correcta aplicació dels mètodes de treball. La presència de recursos preventius de cada contractista serà necessari quan, durant l'obra, es desenvolupin treballs amb riscos especials, com es defineixen en el real decret 1627/97.*
- m) Quan es realitzin activitats o processos que reglamentàriament es considerin perillosos o amb riscos especials.*
- n) Quan la necessitat d'aquesta presència sigui requerida per la Inspecció de Treball i Seguretat Social, si les circumstàncies del cas ho exigissin degut a les condicions de treball detectades.*

Quan a les obres de construcció coexisteixen contractistes i subcontractistes que, de forma successiva o simultània, puguin constituir un risc especial per interferència d'activitats, la presència dels "Recursos preventius" és, en aquests casos, necessària.

*En situació de risc sanitari Covid-19 es recomana preveure un equip de neteja i desinfecció dels equips i eines de l'obra per tant es recomana incrementar les hores previstes de recurs preventiu.*

Els recursos preventius són necessaris quan es desenvolupin treballs amb riscos especials, definits a l'annex II del RD 1627/97:

- 1. Treballs amb riscos especialment greus d'enterrament, enfonsament o caiguda d'altura, per les particulars característiques de l'activitat desenvolupada, els procediments aplicats, o l'entorn del lloc de treball.*
- 2. Treballs en els quals l'exposició a agents químics o biològics suposi un risc d'especial gravetat, o pels que la vigilància específica de la salut dels treballadors sigui legalment exigible.*
- 3. Treballs amb exposició a radiacions ionitzants pels que la normativa específica obliga a la delimitació de zones controlades o vigilades.*
- 4. Treballs a la proximitat de línies elèctriques d'alta tensió.*
- 5. Treballs que exposin a risc d'ofegament per immersió.*
- 6. Obres d'excavació de túnels, pous i altres treballs que suposin moviments de terra subterranis.*
- 7. Treballs realitzats en immersió amb equip subaquàtic.*
- 8. Treballs realitzats en caixons d'aire comprimit.*
- 9. Treballs que impliquin l'ús d'explosius.*
- 10. Treballs que requereixin muntar o desmuntar elements prefabricats pesats.*

A continuació es detallen, de forma orientativa, les activitats de l'obra del present estudi de seguretat i salut, en base a l'avaluació de riscos d'aquest, que requereixen la presència de recurs preventiu:

### **ENDERROCS**

ENDERROC DE PAVIMENTS I REVESTIMENTS - ARRENCADA D'ELEMENTS -  
DESMUNTATGE D'INSTAL·LACIONS



### ESTRUCTURES

ESTRUCTURES PORTICADES DE FORMIGÓ "IN SITU"

### TANCAMENTS I DIVISÒRIES

TANCAMENTS EXTERIORS ( OBRA )

### REVESTIMENTS

ENRAJOLATS I APLACATS DE PECES ( PEDRA, CERAMICA, MORTER CIMENT, ESCOPIDORS, ETC. )

CEL RASOS

PINTATS I ENVERNISATS

### ENVIDRAMENTS

COL-LOCACIÓ DE VIDRES

### INSTAL.LACIONS DE CLIMATITZACIÓ, CALEFACCIÓ I VENTILACIÓ MECÀNICA

INSTAL.LACIONS DE CLIMATITZACIÓ, CALEFACCIÓ I VENTILACIÓ MECÀNICA

### INSTAL.LACIONS D'ENLLUMENAT

INSTAL.LACIONS D'ENLLUMENAT

## 20. SENYALITZACIÓ I ABALISAMENT

Quant a la senyalització de l'obra, és necessari distingir entre la que es refereix a la que demanda de l'atenció per part dels treballadors i aquella que correspon al tràfic exterior afectat per l'obra. En el primer cas són d'aplicació les prescripcions establertes per el Reial Decret 485/1997, de 14 d'abril. La senyalització i el abalisament de tràfic vénen regulats, entre altra normativa, per la Norma 8.3-I.C. de la Direcció General de Carreteres i no és objecte de l'Estudi de Seguretat i Salut. Aquesta distinció no exclou la possible complementació de la senyalització de tràfic durant l'obra quan aquesta mateixa es faci exigible per a la seguretat dels treballadors que treballin a la immediació d'aquest tràfic.

S'ha de tenir en compte que la senyalització per si mateixa no elimina els riscos, malgrat això la seva observació quan és l'apropiada i està ben col·locada, fa que l'individu adopti conductes segures. No és suficient amb col·locar un plafó a les entrades de les obres, si després en la pròpia obra no se senyalitza l'obligatorietat d'utilitzar cinturó de seguretat al col·locar les mires per a realitzar el tancament de façana. La senyalització abundant no garanteix una bona senyalització, ja que el treballador acaba fent cas omís de qualsevol tipus de senyal.

El R.D.485/97 estableix que la senyalització de seguretat i salut en el treball haurà d'utilitzar-se sempre que l'anàlisi dels riscos existents, les situacions d'emergència previsible i les mesures preventives adoptades, posin de manifest la necessitat de:

- Cridar l'atenció dels treballadors sobre l'existència de determinats riscos, prohibicions o obligacions.
- Alertar als treballadors quan es produeixi una determinada situació d'emergència que requereixi mesures urgents de protecció o evacuació.
- Facilitar als treballadors la localització i identificació de determinats mitjans o instal·lacions de protecció, evacuació, emergència o primers auxilis.
- Orientar o guiar als treballadors que realitzin determinades maniobres perilloses.



La senyalització no haurà de considerar-se una mesura substitutiva de les mesures tècniques i organitzatives de protecció col·lectiva i haurà d'utilitzar-se quan, mitjançant aquestes últimes, no hagi estat possible eliminar els riscos o reduir-los suficientment.

Tampoc haurà de considerar-se una mesura substitutiva de la formació i informació dels treballadors en matèria de seguretat i salut en el treball.

Així mateix, segons s'estableix en el R.D. 1627/97, s'haurà de complir que:

11. Les vies i sortides específiques d'emergència hauran de senyalitzar-se conforme al R.D. 485/97, tenint en compte que aquesta senyalització haurà de fixar-se en els llocs adequats i tenir la resistència suficient.
12. Els dispositius no automàtics de lluita contra incendis hauran d'estar senyalitzats conforme al R.D. 485/97, tenint en compte que aquesta senyalització haurà de fixar-se en els llocs adequats i tenir la resistència suficient.
13. El color utilitzat per a la il·luminació artificial no podrà alterar o influir en la percepció de les senyals o panells de senyalització.
14. Les portes transparents hauran de tenir una senyalització a l'altura de la vista.
15. Quan existeixin línies d'estesa elèctrica àrees, en el cas que vehicles l'obra haguessin de circular sota l'estesa elèctrica s'utilitzarà una senyalització d'avertència.

La implantació de la senyalització i balisament s'ha de definir en els plànols de l'Estudi de Seguretat i Salut i s'ha de tenir en compte en les fitxes d'activitats, al menys respecte els riscos que no s'hagin pogut eliminar.

## **21. CONDICIONS D'ACCÉS I AFECTACIONS DE LA VIA PÚBLICA**

Aquí cal descriure les condicions d'accés i afectacions de la via pública particulars de l'obra (ample carrer, ample vorera, ocupació de la vorera i via pública i com es resol, accessos a l'obra, etc.)

En el PLA DE SEGURETAT I SALUT el Contractista definirà les desviacions i passos provisionals per a vehicles i vianants, els circuits i trams de senyalització, la senyalització, les mesures de protecció i detecció, els paviments provisionals, les modificacions que comporti la implantació de l'obra i la seva execució, diferenciant, si és cas, les diferents fases d'execució. A aquests efectes, es tindrà en compte el que determina la Normativa per a la informació i senyalització d'obres al municipi i la Instrucció Municipal sobre la instal·lació d'elements urbans a l'espai públic de la ciutat que correspongui.

Quan correspongui, d'acord amb les previsions d'execució de les obres, es diferenciarà amb claredat i per cadascuna de les distintes fases de l'obra, els àmbits de treball i els àmbits destinats a la circulació de vehicles i vianants, d'accés a edificis i guals, etc., i es definiran les mesures de senyalització i protecció que correspongui a cadascuna de les fases.

És obligatori comunicar l'inici, l'extensió, la naturalesa dels treballs i les modificacions de la circulació de vehicles provocades per les obres, a la Guàrdia Municipal i als Bombers o a l'Autoritat que correspongui.

Quan calgui prohibir l'estacionament en zones on habitualment és permès, es col·locarà el cartell de "SENYALITZACIÓ EXCEPCIONAL" (1050 X 600 mm), amb 10 dies d'antelació a l'inici dels treballs, tot comunicant-ho a la Guàrdia Municipal o l'Autoritat que correspongui.

En la desviació o estrenyiment de passos per a vianants es col·locarà la senyalització corresponent.



No es podrà començar l'execució de les obres sense haver procedit a la implantació dels elements de senyalització i protecció que corresponguin, definits al PLA DE SEGURETAT aprovat.

El contractista de l'obra serà responsable del manteniment de la senyalització i elements de protecció implantats.

Els accessos de vianants i vehicles, estaran clarament definits, senyalitzats i separats

### **21.1. Normes de Policia**

- **Control d'accessos**

Una vegada establerta la delimitació del perímetre de l'obra, conformats els tancaments i accessos per els vianants i de vehicles, el contractista amb la col·laboració del seu servei de prevenció definirà, dins del Pla de Seguretat i Salut, el procés per al control d'entrada i sortida de vehicles en general (inclosa la maquinària com grues mòbils, retroexcavadores) i de personal de manera que garanteixi l'accés únicament a persones autoritzades.

Quan la delimitació de l'obra no es pugui portar a terme, per les pròpies circumstàncies de l'obra, el contractista, al menys haurà de garantir, l'accés controlat a les instal·lacions d'ús comú de l'obra, i haurà d'assegurar que les entrades a l'obra estiguin senyalitzades, i que quedin tancades les zones que puguin presentar riscos

- **Coordinació d'interferències i seguretat a peu d'obra**

El contractista, quan sigui necessari, donat el volum d'obra, el valor dels materials emmagatzemats i altres circumstàncies que així ho aconsellin, definirà un procés per garantir l'accés controlat a les instal·lacions que suposin risc personal i/o comú per a l'obra i l'intrusisme a l'interior de l'obra en tallers, magatzems, vestuaris i d'altres instal·lacions d'ús comú o particular.

### **21.2. Àmbit d'ocupació de la via pública**

- **Ocupació del tancament de l'obra**

S'entén per àmbit d'ocupació el realment ocupat, incloent tanques, elements de protecció, baranes, bastides, contenidors, casetes, etc.

En el PLA DE SEGURETAT I SALUT EN EL TREBALL s'especificarà la delimitació de l'àmbit d'ocupació de l'obra i es diferenciarà clarament si aquest canvia en les diferents fases de l'obra. L'àmbit o els àmbits d'ocupació quedaran clarament dibuixats en plànols per fases i interrelacionats amb el procés constructiu.

L'amplada màxima a ocupar serà proporcional a l'amplada de la vorera. L'espai lliure per a pas de vianants no serà inferior a un terç (1/3) de l'amplada de la vorera existent.

En cap cas es podrà ocupar una amplada superior a tres (3) metres mesurats des de la línia de façana, ni més de dos terços (2/3) de l'amplada de la vorera, si no queda al menys una franja d'amplada mínima d'un metre i quaranta centímetres (1,40 m) per a pas de vianants.

Quan, per l'amplada de la vorera, no sigui possible deixar un pas per a vianants d'un metre i quaranta centímetres (1,40 m) es permetrà, durant l'execució dels treballs a planta baixa, la col·locació de tanques amb



un sortint màxim de seixanta centímetres (60 cm) deixant un pas mínim per a vianants d'un metre (1 m). Per a l'enderrocament de les plantes superiors a la planta baixa, es col·locarà una tanca a la línia de façana i es farà una protecció volada per la retenció d'objectes despresos de les cotes superiors. Si la vorera és inferior a un metre seixanta centímetres (1,60 cm) durant els treballs a la planta baixa, el pas per a vianants d'un metre (1 m) d'amplada podrà ocupar part de la calçada en la mesura que calgui. En aquest cas, s'haurà de delimitar i protegir amb tanques l'àmbit del pas de vianants.

- **Situació de casetes i contenidors.**

S'indicaran en el PLA DE SEGURETAT I SALUT les àrees previstes per aquest fi.

- Les casetes, contenidors, tallers provisionals i aparcament de vehicles d'obra, se situaran en una zona propera a l'obra que permeti aplicar els següents criteris:
  - Preferentment, a la vorera, deixant un pas mínim d'un metre i quaranta centímetres (1,40 m) per a pas de vianants per la vorera.
  - A la vorera, deixant un pas mínim d'un metre i quaranta centímetres (1,40 m) per a pas de vianants per la zona d'aparcament de la calçada sense envair cap carril de circulació.
  - Si no hi ha prou espai a la vorera, es col·locaran a la zona d'aparcament de la calçada procurant no envair cap carril de circulació i deixant sempre com a mínim un metre (1m) per a pas de vianants a la vorera.
- Es protegirà el pas de vianants i es col·locarà la senyalització corresponent.

- **Situació de grues-torre i muntacàrregues**

Només podran estar emplaçats a l'àmbit de l'obra.

- **Canvis de la Zona Ocupada**

Qualsevol canvi en la zona ocupada que afecti l'àmbit de domini públic es considerarà una modificació del PLA DE SEGURETAT I SALUT EN EL TREBALL i s'haurà de documentar i tramitar d'acord amb el R.D. 1627/97.

### **21.3. Tancaments de l'obra que afecten l'àmbit públic**

- **Tanques**

Situació	Delimitaran el perímetre de l'àmbit de l'obra o, en ordenació entre mitgeres, tancaran el front de l'obra o solar i els laterals de la part de vorera ocupada.
----------	--

Tipus de tanques	Es formaran amb xapa metàl·lica opaca o a base de plafons prefabricats o d'obra de fàbrica arrebossada i pintada.
------------------	---

Les empreses promotores podran presentar a l'Ajuntament per a la seva homologació, si s'escau, el seu propi model de tanca per tal d'emprar-lo en totes les obres que facin.

Les tanques metàl·liques de 200 x 100 cm només s'admeten per a proteccions provisionals en operacions de càrrega, desviacions momentànies de trànsit o similars.



En cap cas s'admet com a tanca el simple abalisat amb cinta de PVC, malla electrosoldada de ferrallista, xarxa tipus tennis de polipropilè (habitualment de color taronja), o elements tradicionals de delimitacions provisionals de zones de risc.

Complements Totes les tanques tindran balisament lluminós i elements reflectants en tot el seu perímetre.

Manteniment El Contractista vetllarà pel correcte estat de la tanca, eliminant grafittis, publicitat il·legal i qualsevol altre element que deteriori el seu estat original.

- **Accés a l'obra**

Portes Les tanques estaran dotades de portes d'accés independent per a vehicles i per al personal de l'obra.

No s'admet com a solució permanent d'accés la retirada parcial del tancament.

#### 21.4. Operacions que afecten l'àmbit públic

- **Entrades i sortides de vehicles i maquinària.**

Vigilància Personal responsable de l'obra s'encarregarà de dirigir les operacions d'entrada i sortida, avisant els vianants a fi d'evitar accidents.

Aparcament Fora de l'àmbit del tancament de l'obra no podran estacionar-se vehicles ni maquinària de l'obra, excepte a la reserva de càrrega i descàrrega de l'obra quan existeixi zona d'aparcament a la calçada.

Camions en espera Si no hi ha espai suficient dins de l'àmbit del tancament de l'obra per acollir els camions en espera, caldrà preveure i habilitar un espai adequat a aquest fi fora de l'obra.

El PLA DE SEGURETAT preveurà aquesta necessitat, d'acord amb la programació dels treballs i els mitjans de càrrega, descàrrega i transport interior de l'obra.

- **Càrrega i descàrrega**

Les operacions de càrrega i descàrrega s'executaran dintre l'àmbit del tancament de l'obra. Quan això no sigui possible, s'estacionarà el vehicle en el punt més proper a la tanca de l'obra, es desviaran els vianants fora de l'àmbit d'actuació, s'ampliarà el perímetre tancat de l'obra i es prendran les següents mesures:

- S'habilitarà un pas per als vianants. Es deixarà un pas mínim d'un metre i quaranta centímetres (1,40 m) d'ample per a la vorera o per a la zona d'aparcament de la calçada, sense envair cap carril de circulació. Si no és suficient i/o si cal envair el carril de circulació que correspongui i contactar



- prèviament amb la Guàrdia Urbana.
- Es protegirà el pas de vianants amb tanques metàl·liques de 200 x 100 cm, delimitant el camí pels dos costats i es col·locarà la senyalització que correspongui.
- La separació entre les tanques metàl·liques i l'àmbit d'operacions o el vehicle, formarà una franja de protecció l'amplada de la qual dependrà del tipus de productes a carregar o descarregar i que establirà el Cap d'Obra prèvia consulta al Coordinador de Seguretat de l'obra.
- Acabades les operacions de càrrega i descàrrega, es retiraran les tanques metàl·liques es netejarà el paviment.
- Es controlarà la descàrrega dels camions formigonera a fi d'evitar abocaments sobre la calçada.

- **Descàrrega, apilament i evacuació de terres i runa**

**Descàrrega** La descàrrega de runa des dels diferents nivells de l'obra, aprofitant la força de la gravetat, serà per canonades (cotes superiors) o mecànicament (cotes sota rasant), fins els contenidors o tremuges, que hauran de ser cobertes amb lones o plàstics opacs a fi d'evitar pols. Les canonades o cintes d'elevació i transport de material es col·locaran sempre per l'interior del recinte de l'obra.

**Apilament.** No es poden acumular terres, runa i deixalles en l'àmbit de domini públic, excepte si és per a un termini curt i si s'ha obtingut un permís especial de l'Ajuntament, i sempre s'ha de dipositar en tremuges o en contenidors homologats.

Si no es disposa d'aquesta autorització ni d'espais adequats, les terres es carregaran directament sobre camions per a la seva evacuació immediata.

A manca d'espai per a col·locar els contenidors en l'àmbit del tancament de l'obra, es col·locaran sobre la vorera en el punt més proper a la tanca, deixant un pas per als vianants d'un metre i quaranta centímetres (1,40 m) d'amplada com a mínim.

S'evitarà que hi hagi productes que sobresurtin del contenidor.

Es netejarà diàriament la zona afectada i després de retirat el contenidor.

Els contenidors, quan no s'utilitzin, hauran de ser retirats.

**Evacuació** Si la runa es carrega sobre camions, aquests hauran de portar la caixa tapada amb una lona o un plàstic opac a fi d'evitar la producció de pols, i el seu transport ho serà a un abocador autoritzat. El mateix es farà en els transports dels contenidors.

- **Proteccions per a evitar la caiguda d'objectes a la via pública**

AL PLA DE SEGURETAT s'especificaran, per cada fase d'obra, les mesures i proteccions previstes per a garantir la seguretat de vianants i vehicles i evitar la caiguda d'objectes a la via pública, tenint en compte les distàncies, en projecció vertical, entre els treballs en altura, el tancament de l'obra i la vorera o zona de pas de vianants o vehicles.



**Bastides** Es col·locaran bastides perimetrals a tots els paraments exteriors a la construcció a realitzar. Les bastides seran metàl·liques i modulars. Tindran una protecció de la caiguda de materials i elements formant un entarimat horitzontal a 2,80 m d'alçada, preferentment de peces metàl·liques, fixat a l'estructura vertical i horitzontal de la bastida, així com una marquesina inclinada en voladís que sobresurti 1,50 m, com a mínim, del pla de la bastida.

Les bastides seran tapades perimetralment i a tota l'alçada de l'obra, des de l'entarimat de visera, amb una xarxa o lones opaques que eviti la caiguda d'objectes i la propagació de pols.

**Xarxes** Sempre que s'executin treballs que comportin perill per als vianants, pel risc de caiguda de materials o elements, es col·locaran xarxes de protecció entre les plantes, amb sistemes homologats, de forjat, perimetrals a totes les façanes.

**Grues torre** En el PLA DE SEGURETAT s'indicarà l'àrea de funcionament del braç i les mesures que es prendran en el cas de superar els límits del solar o del tancament de l'obra.

El carro del qual penja el ganxo de la grua no podrà sobrepassar aquests límits. Si calgués fer-ho, en algun moment, es prendran les mesures indicades per a càrregues i descàrregues.

## 21.5. Neteja i incidència sobre l'ambient que afecten l'àmbit públic

- **Neteja**

Els contractistes netejaran i regaran diàriament l'espai públic afectat per l'activitat de l'obra i especialment després d'haver efectuat càrregues i descàrregues o operacions productores de pols o deixalles.

Es vigilarà especialment l'emissió de partícules sòlides (pols, ciment, etc.).

Caldrà prendre les mesures pertinents per evitar les roderes de fang sobre la xarxa viària a la sortida dels camions de l'obra. A tal fi, es disposarà, abans de la sortida del tancament de l'obra, una solera de formigó o planxes de „relliga“ de 2 x 1 m, com a mínim, sobre la qual s'aturaran els camions i es netejaran per reg amb mànega cada parella de rodes.

Està prohibit efectuar la neteja de formigoneres al clavegueram públic.

- **Sorolls. Horari de treball**

Les obres es realitzaran entre les 8,00 i les 20,00 hores dels dies feiners.

Fora d'aquest horari, només es permet realitzar activitats que no produeixin sorolls més enllà d'allò que estableixen les OCAF. Les obres realitzades fora d'aquest horari hauran de ser específicament autoritzades per l'Ajuntament.

Excepcionalment i amb l'objecte de minimitzar les molèsties que determinades operacions poden produir sobre l'àmbit públic i la circulació o per motius de seguretat, l'Ajuntament podrà obligar que alguns treballs s'executin en dies no feiners o en un horari específic.

- **Pols**

Es regaran les pistes de circulació de vehicles.



Es regaran els elements a enderrocar, la runa i tots els materials que puguin produir pols.

En el tall de peces amb disc s'hi afegirà aigua.

Les sitges de ciment estaran dotades de filtre.

### **21.6. Residus que afecten a l'àmbit públic**

El contractista, dins del Pla de Seguretat i Salut, definirà amb la col·laboració del seu servei de prevenció, els procediments de treball per a l'emmagatzematge i retirada de cadascun dels diferents tipus de residus que es puguin generar a l'obra.

El contractista haurà de donar les oportunes instruccions als treballadors i subcontractistes, comprovant que ho comprenen i ho compleixen.

## **22. RISCOS DE DANYS A TERCERS I MESURES DE PROTECCIÓ**

### **22.1. Riscos de danys a tercers**

Els riscos que durant les successives fases d'execució de l'obra podrien afectar persones o objectes annexos que en depenguin són els següents:

- Caiguda al mateix nivell.
- Atropellaments.
- Col·lisions amb obstacles a la vorera.
- Caiguda d'objectes.

### **22.2. Mesures de protecció a tercers**

Es consideraran les següents mesures de protecció per a cobrir el risc de les persones que transiten pels voltants de l'obra:

16. Muntatge de tanca metàl·lica a base d'elements prefabricats de 2 m. d'alçada, separant el perímetre de l'obra, de les zones de trànsit exterior.
17. Per a la protecció de persones i vehicles que transitin pels carrers limítrofs, s'instal·larà un passadís d'estructura consistent en l'assenyalament, que haurà de ser òptic i lluminós a la nit, per a indicar el gàlib de les proteccions al tràfic rodat. Ocasionalment es podrà instal·lar en el perímetre de la façana una marquesina en voladís de material resistent.
18. Si fos necessari ocupar la vorera durant l'aplec de materials a l'obra, mentre duri la maniobra de descàrrega, es canalitzarà el trànsit de vianants per l'interior del passadís de vianants i el de vehicles fora de les zones d'afectació de la maniobra, amb protecció a base de reixes metàl·liques de separació d'àrees i es col·locaran llums de gàlib nocturns i senyals de trànsit que avisin als vehicles de la situació de perill.
19. En funció del nivell d'intromissió de tercers a l'obra, es pot considerar la conveniència de contractar un servei de control d'accessos a l'obra, a càrrec d'un Servei de Vigilància patrimonial, expressament per a aquesta funció.

## 23. PREVENCIÓ DE RISCOS CATASTRÒFICS

Els principals riscos catastròfics considerats com remotament previsibles per aquesta obra són:

- Incendi, explosió i/o deflagració.
- Inundació.
- Col·lapse estructural per maniobres fallides.
- Atemptat patrimonial contra la Propietat i/o contractistes.
- Enfosament de càrregues o aparells d'elevació.

Per a cobrir las eventualitats pertinents, el Contractista redactarà i inclourà com annex al seu Pla de Seguretat i Salut un „Pla d’Emergència Interior“, cobrin les següents mesures mínimes:

- 1.- Ordre i neteja general.
- 2.- Accessos i vies de circulació interna de l'obra.
- 3.- Ubicació d'extintors i d'altres agents extintors.
- 4.- Nomenament i formació de la Brigada de Primera Intervenció.
- 5.- Punts de trobada.
- 6.- Assistència Primers Auxilis.

## 24. PREVISIONS DE SEGURETAT PELS TREBALLS POSTERIORS

Previsions i informacions útils per efectuar al seu dia, en les degudes condicions de seguretat i salut, els previsibles treballs posteriors (manteniment) segons art. 5.6 RD.1627/97

## 25. ANNEX: FITXES D'ACTIVITATS-RISC-AVALUACIÓ-MESURES

E01 ENDERROCS  
E01.E03 ENDERROC DE PAVIMENTS I REVESTIMENTS - ARRENCADA D'ELEMENTS -  
DESMUNTATGE D'INSTAL·LACIONS

ENDERROC DE PAVIMENTS I REVESTIMENTS AMB RETIRADA I DESMUNTATGE D'INSTAL·LACIONS, REALIZATS EN L'INTERIOR DE LA EDIFICACIÓ, AMB MITJANS MECÀNICS I/O MANUALS. ES CONSIDERA L'ENDERROC D'ELEMENTS CONSTITUÏTS PER AMIANT

Avaluació de riscos

Id	Risc	P	G	A
1	CAIGUDA DE PERSONES A DIFERENT NIVELL Situació: ITINERARIS ENDERROC TREBALLS EN ALÇADA	2	3	4
2	CAIGUDA DE PERSONES AL MATEIX NIVELL Situació: ITINERARIS A OBRA ÀREA DE TREBALL MANCA D'IL·LUMINACIÓ	2	1	2
3	CAIGUDA D'OBJECTES PER DESPLOM, ESFONDRAJAMENT O ENSORRAMENT Situació: ELEMENTS A ENDERROCAR EN ALÇADA	2	3	4
4	CAIGUDA D'OBJECTES PER MANIPULACIÓ O DE MATERIALS TRANSPORTATS Situació: MANIPULACIÓ DE RUNES	2	2	3
5	CAIGUDA D'OBJECTES DESPRESSOS Situació: ESSLAVISSADES D'OBJECTES	2	3	4
6	TREPITJADES SOBRE OBJECTES Situació: ITINERARIS A OBRA ÀREA DE TREBALL MANCA D'IL·LUMINACIÓ	3	1	3
9	COPS AMB OBJECTES O EINES (TALLS) Situació: EINES MECÀNIQUES I MANUALS	3	1	3
10	PROJECCIÓ DE FRAGMENTES O PARTÍCULES Situació: PRODUCTE DEL PROCÉS D'ENDERROC	2	2	3
13	SOBREESFORÇOS	2	2	3



Situació: EN L'ÚS D'EINES			
17	INHALACIÓ O INGESTIÓ DE SUBSTÀNCIES NOCIVES	3	1 3
Situació: POLS			
26	EXPOSICIÓ A SOROLLS	3	1 3
Situació: PRODUIT PER LES MÀQUINES D'ENDERROC			
27	EXPOSICIÓ A VIBRACIONS	2	1 2
Situació: EN L'ÚS D'EINES DE PERCUSSIÓ I TRENCADORES			

P: Probabilitat (1,2,3) / G: Gravetat (1,2,3) / A: Avaluació (1,2,3,4,5)

## MESURES PREVENTIVES

Codi	Descripció	Riscos
I000002	Planificar els treballs per a mantenir el màxim de temps possible les proteccions	1
I000003	Itineraris preestablerts i balissats per al personal	1
I000004	Revisió i manteniment periòdic de SPC	1
I000008	Personal qualificat per a treballs en alçada	1
I000012	Assegurar les escales de mà	1
I000013	Ordre i neteja	2 /6
I000014	Preparació i manteniment de les superfícies de treball	2 /6
I000015	Organització de les zones de pas i emmagatzematge	2 /6
I000017	Als plans inclinats, treballar sobre superfícies rugoses i no lliscants	2
I000019	Realitzar un estudi d'enderroc amb Pla d'Emergència	3
I000020	No realitzar treballs a la mateixa vertical	3 /5
I000025	Planificació d'àrees i llocs de treball	4
I000026	Planificació de recorreguts i maniobres per a màquines i camions	4
I000027	Elecció dels mitjans auxiliars de manteniment	4
I000028	Impedir l'accés de personal dins del radi d'acció de càrregues suspeses	4
I000029	No balancejar les càrregues suspeses	4
I000031	Per a la manipulació de materials voluminosos i/o pesats, sol·licitar un procediment de treball específic	4
I000033	Solicitar habilitació professional del personal encarregat del manteniment de l'obra	4
I000038	Substituir lo manual per lo mecànic	9 /10
I000039	Planificació de compra i programa de manteniment d'eines	9
I000040	Formació de l'operari en l'ús i manteniment d'eines	9
I000045	Formació	10 /13
I000055	Elecció dels equips de manteniment	13
I000058	Adaptar la feina a les característiques individuals de la persona que la realitza	13
I000061	Rotació dels llocs de treball	26 /27
I000074	Reg de les zones de treball	17
I000108	Eliminar el soroll en origen	26
I000110	Eliminar vibracions en origen	27
I000154	Verificar nivell lumínic mínim (250 lux) a itineraris i llocs de treball	2 /6
I000156	Detecció xarxes instal·lacions encastades o soterrades	17
I000157	Control del nivell sonor amb sonòmetre portàtil	26

## E02 MOVIMENTS DE TERRES

### E02.E05 CÀRREGA I TRANSPORT DE TERRES O RUNES

#### CÀRREGA MECÀNICA SOBRE CAMIÓ DE TERRES O RUNES PROCEDENTS D'EXCAVACIÓ I TRANSPORT A ABOCADOR

#### Avaluació de riscos

Id	Risc	P	G	A
1	CAIGUDA DE PERSONES A DIFERENT NIVELL Situació: ITINERARIS A OBRA	1	3	3
2	CAIGUDA DE PERSONES AL MATEIX NIVELL Situació: ITINERARIS A OBRA MANCA D'IL·LUMINACIÓ	1	2	2
6	TREPITJADES SOBRE OBJECTES Situació: ITINERARIS A OBRA ÀREA DE TREBALL MANCA D'IL·LUMINACIÓ	1	2	2
10	PROJECCIÓ DE FRAGMENTES O PARTÍCULES	2	2	3



<b>Situació:</b> MANTENIR AL PERSONAL ALLUNYAT DE LA MAQUINÀRIA			
12	ATRAPAMENT PER BOLCADA DE MÀQUINES, TRACTORS O VEHICLES	1	3 3
<b>Situació:</b> RECORREGUTS SOBRE TERRENYS IRREGULARS			
14	EXPOSICIÓ A CONDICIONS AMBIENTALS EXTREMES	1	2 2
<b>Situació:</b> TREBALLS A L'EXTERIOR			
17	INHALACIÓ O INGESTIÓ DE SUBSTÀNCIES NOCIVES	2	1 2
<b>Situació:</b> TERRES POLSOSSES			
25	ATROPELLAMENTS O COPS AMB VEHICLES	1	3 3
<b>Situació:</b> ITINERARIS A OBRA SOBRE TERRENYS IRREGULARS			
26	EXPOSICIÓ A SOROLLS	2	1 2
<b>Situació:</b> MAQUINÀRIA DE CÀRREGA I TRANSPORT			
27	EXPOSICIÓ A VIBRACIONS	2	1 2
<b>Situació:</b> MARTELL PNEUMÀTIC			
<b>P: Probabilitat (1,2,3) / G: Gravetat (1,2,3) / A: Avaluació (1,2,3,4,5)</b>			

## MESURES PREVENTIVES

Codi	Descripció	Riscos
I0000002	Planificar els treballs per a mantenir el màxim de temps possible les proteccions	1
I0000003	Itineraris preestablerts i balissats per al personal	1
I0000004	Revisió i manteniment periòdic de SPC	1
I0000013	Ordre i neteja	2 /6
I0000014	Preparació i manteniment de les superfícies de treball	2 /6
I0000015	Organització de les zones de pas i emmagatzematge	2 /6
I0000017	Als plans inclinats, treballar sobre superfícies rugoses i no lliscants	2
I0000045	Formació	10 /12
I0000051	Adequació dels recorreguts de la maquinària	12
I0000053	Procediment d'utilització de la maquinària	12
I0000054	Ús de recolzaments hidràulics	12
I0000060	Suspensió de les feines en condicions extremes	14
I0000061	Rotació dels llocs de treball	14 /17 /27
I0000062	Planificar els treballs per a realitzar-los en zones protegides	14
I0000074	Reg de les zones de treball	17
I0000079	Realitzar els treballs a l'aire lliure, sempre a sotavent	17
I0000103	Planificació de les àrees de treball	25
I0000104	Accessos i circulació independents per a personal i maquinària	25
I0000105	Anivellar la maquinària per a la realització de l'activitat	25
I0000106	El personal no ha de descansar al costat de màquines aturades	25
I0000107	Limitació de la velocitat dels vehicles	25
I0000108	Eliminar el soroll en origen	26
I0000110	Eliminar vibracions en origen	27
I0000154	Verificar nivell lumínic mínim (250 lux) a itineraris i llocs de treball	2 /6 /25
I0000155	Controlar la temperatura i velocitat del vent als llocs de treball	14
I0000157	Control del nivell sonor amb sonòmetre portàtil	26

## E02.E06 SUBMINISTRAMENT DE TERRES D'APORTACIÓ

SUBMINISTRAMENT DE TERRES DE L'EXTERIOR DE L'OBRA PER A REBLERTS I TERRAPLENS, AMB MITJANS MECÀNICS

### Avaluació de riscos

Id	Risc	P	G	A
2	CAIGUDA DE PERSONES AL MATEIX NIVELL <b>Situació:</b> ITINERARIS D'OBRA ÀREA DE TREBALL SUPERFÍCIES IRREGULARS MANCA D'IL·LUMINACIÓ	1	1	1
3	CAIGUDA D'OBJECTES PER DESPLOM, ESFONDRAJAMENT O ENSORRAMENT <b>Situació:</b> ZONES D'APLECS DE TERRES	1	2	2
12	ATRAPAMENT PER BOLCADA DE MÀQUINES, TRACTORS O VEHICLES <b>Situació:</b> RECORREGUTS SOBRE TERRENYS IRREGULARS	1	2	2
13	SOBREESFORÇOS <b>Situació:</b> MAQUINÀRIA (COMPLEMENTES) MANIPULACIÓ MANUAL	2	2	3



14	EXPOSICIÓ A CONDICIONS AMBIENTALS EXTREMES <b>Situació:</b> TREBALLS EN EXTERIORS	1	2	2
17	INHALACIÓ O INGESTIÓ DE SUBSTÀNCIES NOCIVES <b>Situació:</b> TERRES POLSOSSES	2	1	2
25	ATROPELLAMENTS O COPS AMB VEHICLES <b>Situació:</b> ITINERARIS D'OBRA	1	3	3
26	EXPOSICIÓ A SOROLLS <b>Situació:</b> MAQUINÀRIA	2	1	2
27	EXPOSICIÓ A VIBRACIONS <b>Situació:</b> MAQUINÀRIA	2	1	2

**P: Probabilitat (1,2,3) / G: Gravetat (1,2,3) / A: Avaluació (1,2,3,4,5)**

## MESURES PREVENTIVES

Codi	Descripció	Riscos
I0000013	Ordre i neteja	2
I0000014	Preparació i manteniment de les superfícies de treball	2
I0000015	Organització de les zones de pas i emmagatzematge	2
I0000017	Als plans inclinats, treballar sobre superfícies rugoses i no lliscants	2
I0000023	Solicitar dades de les característiques físiques de les terres	3
I0000024	Execució de treballs a l'interior de rases per equips	3
I0000045	Formació	12 /13
I0000051	Adequació dels recorreguts de la maquinària	12
I0000053	Procediment d'utilització de la maquinària	12
I0000054	Ús de recolzaments hidràulics	12
I0000055	Elecció dels equips de manteniment	13
I0000058	Adaptar la feina a les característiques individuals de la persona que la realitza	13
I0000060	Suspensió de les feines en condicions extremes	14
I0000061	Rotació dels llocs de treball	14 /17 /26 /27
I0000062	Planificar els treballs per a realitzar-los en zones protegides	14
I0000074	Reg de les zones de treball	17
I0000079	Realitzar els treballs a l'aire lliure, sempre a sotavent	17
I0000103	Planificació de les àrees de treball	25
I0000104	Accessos i circulació independents per a personal i maquinària	25
I0000105	Anivellar la maquinària per a la realització de l'activitat	25
I0000106	El personal no ha de descansar al costat de màquines aturades	25
I0000107	Limitació de la velocitat dels vehicles	25
I0000108	Eliminar el soroll en origen	26
I0000110	Eliminar vibracions en origen	27
I0000154	Verificar nivell lumínic mínim (250 lux) a itineraris i llocs de treball	2 /25
I0000155	Controlar la temperatura i velocitat del vent als llocs de treball	14
I0000157	Control del nivell sonor amb sonòmetre portàtil	26

## E04 ESTRUCTURES

### E04.E04 ESTRUCTURES PORTICADES DE FORMIGÓ "IN SITU"

ESTRUCTURES PORTICADES DE FORMIGÓ ARMAT, INCLOENT-HI ENCOFRATS (FUSTA, PLAFONS PREFABRICATS), COL.LOCACIÓ D'ALLEUGERIDORS DE SOSTRES, MANIPULACIÓ I COL.LOCACIÓ D'ARMADURA, I ABOCAMENT DE FORMIGÓ AMB CUBILOT O BOMBA

#### Avaluació de riscos

Id	Risc	P	G	A
1	CAIGUDA DE PERSONES A DIFERENT NIVELL <b>Situació:</b> ITINERARIS A OBRA TREBALLS EN ALÇADA	2	3	4
2	CAIGUDA DE PERSONES AL MATEIX NIVELL <b>Situació:</b> ITINERARIS A OBRA ÀREES DE TREBALL AMB BAIXA IL·LUMINACIÓ	2	1	2
3	CAIGUDA D'OBJECTES PER DESPLOM, ESFONDRAMENT O ENSORRAMENT <b>Situació:</b> ERRADA ENCOFRATS I APUNTALAMENTS	1	3	3
4	CAIGUDA D'OBJECTES PER MANIPULACIÓ O DE MATERIALS TRANSPORTATS <b>Situació:</b> MANIPULACIÓ D'APLECS, EINES I MITJANS AUXILIARS	2	3	4
6	TREPITJADES SOBRE OBJECTES	3	1	3



**Situació:** ITINERARIS A OBRA  
 ÀREA DE TREBALL AMB ELEMENTS PUNXANTS  
 FORMIGÓ FRESC  
 MANCA D'IL·LUMINACIÓ

9	COPS AMB OBJECTES O EINES (TALLS) <b>Situació:</b> EINES SERRA DE FORADAR FUSTA	2	2	3
10	PROJECCIÓ DE FRAGMENTS O PARTÍCULES <b>Situació:</b> SERRA DE FORADAR FUSTA TALL AMB RADIAL ABOCAMENT DE FORMIGÓ	2	2	3
11	ATRAPAMENT PER O ENTRE OBJECTES <b>Situació:</b> PER ELEMENTS ESTRUCTURALS MANIPULACIÓ I MANTENIMENT DE MATERIALS I ENCOFRATS	2	2	3
13	SOBRESFORÇOS <b>Situació:</b> MANIPULACIÓ MANUAL	2	2	3
14	EXPOSICIÓ A CONDICIONS AMBIENTALS EXTREMES <b>Situació:</b> TREBALLS A L'EXTERIOR	1	2	2
16	EXPOSICIÓ A CONTACTES ELÈCTRICS <b>Situació:</b> CONTACTES DIRECTES I INDIRECTES	1	3	3
18	CONTACTES AMB SUBSTÀNCIES NOCIVES (CÀUSTIQUES, CORROSIVES, IRRITANTS O AL·LÈRGÈNIQUES) <b>Situació:</b> AGLOMERANTS	2	1	2
25	ATROPELLAMENTS O COPS AMB VEHICLES <b>Situació:</b> ITINERARIS A OBRA SOBRE TERRENYS IRREGULARS	2	3	4

**P: Probabilitat (1,2,3) / G: Gravetat (1,2,3) / A: Avaluació (1,2,3,4,5)**

## MESURES PREVENTIVES

Codi	Descripció	Riscos
I000003	Itineraris preestablerts i balissats per al personal	1
I000004	Revisió i manteniment periòdic de SPC	1
I000005	Integrar la seguretat al disseny arquitectònic	1
I000006	Disseny i estudi de les mesures preventives en fase de projecte	1
I000008	Personal qualificat per a treballs en alçada	1
I000010	Executar les escales a la vegada que el sostre de la planta a la que doni accés	1
I000012	Assegurar les escales de mà	1
I000013	Ordre i neteja	2 /6
I000014	Preparació i manteniment de les superfícies de treball	2 /6
I000015	Organització de les zones de pas i emmagatzematge	2 /6
I000016	Organitzar el pas sobre taulers col·locats a sobre dels armats dels sostres	2
I000017	Als plans inclinats, treballar sobre superfícies rugoses i no lliscants	2
I000020	No realitzar treballs a la mateixa vertical	3 /4
I000022	Condena de la planta inferior en que s'ha de formigonar	3
I000025	Planificació d'àrees i llocs de treball	4
I000026	Planificació de recorreguts i maniobres per a màquines i camions	4
I000027	Elecció dels mitjans auxiliars de manteniment	4
I000028	Impedir l'accés de personal dins del radi d'acció de càrregues suspeses	4
I000029	No balancejar les càrregues suspeses	4
I000030	Suspendre i aixecar les càrregues dins de l'envolcall o flexos originals	4
I000031	Per a la manipulació de materials voluminosos i/o pesats, sol·licitar un procediment de treball específic	4
I000033	Solicitar habilitació professional del personal encarregat del manteniment de l'obra	4
I000038	Substituir lo manual per lo mecànic	9 /10
I000039	Planificació de compra i programa de manteniment d'eines	9 /11
I000040	Formació de l'operari en l'ús i manteniment d'eines	9
I000041	Substituir la fabricació a obra per la prefabricació a taller	9
I000042	Evitar processos de manipulació de materials a obra	9
I000044	Evitar processos de tallat de materials a l'obra	10
I000045	Formació	10 /13 /18
I000046	Evitar processos d'ajust en obra	10
I000047	Planificació i procediments per a la càrrega i descàrrega de materials	11
I000050	No treballar ni estar al radi d'acció de les càrregues suspeses	11
I000055	Elecció dels equips de manteniment	13
I000056	Paletització i eines ergonòmiques	13



I000058	Adaptar la feina a les característiques individuals de la persona que la realitza	13
I000059	Elecció dels materials alternatius poc pessats i més manegables	13
I000060	Suspensió de les feines en condicions extremes	14
I000061	Rotació dels llocs de treball	14
I000062	Planificar els treballs per a realitzar-los en zones protegides	14
I000063	En cas de vent, apuntalament i fixació de tots els elements inestables	14
I000064	Suspensió de les feines a cobertes inclinades amb vent superior a 40 km/h	14
I000067	No treballar al costat de línies elèctriques amb cables nusos	16
I000068	Elecció i manteniment de les eines elèctriques	16
I000069	Formació i habilitació específica per a cada eina	16
I000070	Compliment del REBT pel que fa a equips de protecció	16
I000071	Revisió de la posta a terra	16
I000072	Realitzar els treballs sobre superfícies seques	16
I000073	Disposar de quadres elèctrics secundaris	16
I000086	Substituir els materials amb substàncies nocives	18
I000103	Planificació de les àrees de treball	25
I000104	Accessos i circulació independents per a personal i maquinària	25
I000105	Anivellar la maquinària per a la realització de l'activitat	25
I000106	El personal no ha de descansar al costat de màquines aturades	25
I000107	Limitació de la velocitat dels vehicles	25
I000149	Realitzar treballs formigonament pilars amb plataforma amb proteccions reglamentaries	1
I000150	No utilitzar escales de ma per formigonar pilars. Utilitzar plataformes de treball estables.	1
I000154	Verificar nivell lumínic mínim (250 lux) a itineraris i llocs de treball	1 /2 /6 /9 /25
I000155	Controlar la temperatura i velocitat del vent als llocs de treball	14
I000160	Traslladar materials amb la grua dins d'una caixa o sarcòfeg	4 /11
I000161	Verificar que les connexions de les màquines es facin amb endolls reglamentaris	16

## E06 TANCAMENTS I DIVISÒRIES

### E06.E01 TANCAMENTS EXTERIORS ( OBRA )

PARET EN TANCAMENT EXTERIOR FINS A 30 CM DE GRUIX AMB PEÇES DE DIMENSIONS MÀXIMES DE 60x40x20 CM COL.LOCADES AMB MORTER ELABORAT A L'OBRA

#### Avaluació de riscos

Id	Risc	P	G	A
1	CAIGUDA DE PERSONES A DIFERENT NIVELL <b>Situació:</b> ITINERARIS A OBRA TANCAMENTS EN PERÍMETROS I VORES DE FORATS TANCAMENTS EN ALÇADA	2	3	4
2	CAIGUDA DE PERSONES AL MATEIX NIVELL <b>Situació:</b> ÀREA DE TREBALL CERRAMIENTO A > 1,20M ITINERARIS A OBRA MANCA D'IL·LUMINACIÓ	1	2	2
4	CAIGUDA D'OBJECTES PER MANIPULACIÓ O DE MATERIALS TRANSPORTATS <b>Situació:</b> MANIPULACIÓ D'APLECS	1	3	3
6	TREPITJADES SOBRE OBJECTES <b>Situació:</b> ITINERARIS A OBRA ÀREA DE TREBALL AMB BAIXA IL·LUMINACIÓ	2	2	3
9	COPS AMB OBJECTES O EINES (TALLS) <b>Situació:</b> EINES	2	2	3
10	PROJECCIÓ DE FRAGMENTS O PARTÍCULES <b>Situació:</b> TALLS EN SEC MANIPULACIÓ MATERIALS RETIRADA DE RUNA	2	1	2
11	ATRAPAMENT PER O ENTRE OBJECTES <b>Situació:</b> PER MATERIALS PER FORMIGONERA	1	3	3
13	SOBREESFORÇOS <b>Situació:</b> MANIPULACIÓ MANUAL	2	2	3
14	EXPOSICIÓ A CONDICIONS AMBIENTALS EXTREMES <b>Situació:</b> TREBALLS A L'EXTERIOR	1	2	2
16	EXPOSICIÓ A CONTACTES ELÈCTRICS <b>Situació:</b> CONTACTES DIRECTES I INDIRECTES	1	2	2



17 INHALACIÓ O INGESTIÓ DE SUBSTÀNCIES NOCIVES 2 1 2  
**Situació:** TALLS DE MATERIALS EN SEC  
 RETIRADA DE RUNA

18 CONTACTES AMB SUBSTÀNCIES NOCIVES (CÀUSTIQUES, CORROSIVES, IRRITANTS O 1 2 2  
 AL·LÈRGÈNIQUES)  
**Situació:** AGLOMERANTS I ADDITIUS

**P: Probabilitat (1,2,3) / G: Gravetat (1,2,3) / A: Avaluació (1,2,3,4,5)**

### MESURES PREVENTIVES

Codi	Descripció	Riscos
I0000002	Planificar els treballs per a mantenir el màxim de temps possible les proteccions	1
I0000003	Itineraris preestablerts i balissats per al personal	1
I0000004	Revisió i manteniment periòdic de SPC	1
I0000005	Integrar la seguretat al disseny arquitectònic	1
I0000006	Disseny i estudi de les mesures preventives en fase de projecte	1
I0000008	Personal qualificat per a treballs en alçada	1
I0000013	Ordre i neteja	2 /6 /17
I0000014	Preparació i manteniment de les superfícies de treball	2 /6
I0000015	Organització de les zones de pas i emmagatzematge	2 /6
I0000025	Planificació d'àrees i llocs de treball	4
I0000026	Planificació de recorreguts i maniobres per a màquines i camions	4
I0000027	Elecció dels mitjans auxiliars de manteniment	4
I0000030	Suspendre i aixecar les càrregues dins de l'envolcall o fleixos originals	4
I0000031	Per a la manipulació de materials voluminosos i/o pesats, sol·licitar un procediment de treball específic	4
I0000038	Substituir lo manual per lo mecànic	9
I0000039	Planificació de compra i programa de manteniment d'eines	9
I0000040	Formació de l'operari en l'ús i manteniment d'eines	9
I0000044	Evitar processos de tallat de materials a l'obra	10
I0000045	Formació	10 /11 /13 /18
I0000055	Elecció dels equips de manteniment	13
I0000056	Paletització i eines ergonòmiques	13
I0000058	Adaptar la feina a les característiques individuals de la persona que la realitza	13
I0000060	Suspensió de les feines en condicions extremes	14
I0000061	Rotació dels llocs de treball	14
I0000062	Planificar els treballs per a realitzar-los en zones protegides	14
I0000063	En cas de vent, apuntalament i fixació de tots els elements inestables	14
I0000067	No treballar al costat de línies elèctriques amb cables nusos	16
I0000068	Elecció i manteniment de les eines elèctriques	16
I0000069	Formació i habilitació específica per a cada eina	16
I0000070	Compliment del REBT pel que fa a equips de protecció	16
I0000071	Revisió de la posta a terra	16
I0000072	Realitzar els treballs sobre superfícies seques	16
I0000073	Disposar de quadres elèctrics secundaris	16
I0000078	Evitar processos de divisió de material en sec	17
I0000079	Realitzar els treballs a l'aire lliure, sempre a sotavent	17
I0000084	Talls amb serra de trepar per via humida, amb proteccions integrades	10 /17
I0000086	Substituir els materials amb substàncies nocives	18
I0000151	Per treballs en alçada utilitzar plataformes elevadores mecàniques o hidràuliques	13
I0000152	Utilitzar mitjans mecànics (grues, transpalets, plataformes elevadores) per manipular càrregues	13
I0000153	Utilitzar pinça manual ergonòmica per manipular blocs o maons	13
I0000154	Verificar nivell lumínic mínim (250 lux) a itineraris i llocs de treball	2 /6
I0000155	Controlar la temperatura i velocitat del vent als llocs de treball	14
I0000159	Per manipular càrregues llargues amb grua, utilitzar biga de repartiment	4
I0000161	Verificar que les connexions de les màquines es facin amb endolls reglamentaris	16

### E06.E04 DIVISÒRIES ( OBRA )

PARET DIVISÒRIA INTERIOR FINS A 30 CM DE GRUIX AMB PEÇES DE DIMENSIONS MÀXIMES DE 60x40x20 CM COL·LOCADES AMB MORTER ELABORAT A L'OBRA

#### Avaluació de riscos



Id	Risc	P	G	A
1	CAIGUDA DE PERSONES A DIFERENT NIVELL <b>Situació:</b> ITINERARIS A OBRA TREBALLS EN ALÇADA	1	3	3
2	CAIGUDA DE PERSONES AL MATEIX NIVELL <b>Situació:</b> ITINERARIS A OBRA ÀREA DE TREBALL MANCA D'IL·LUMINACIÓ	1	2	2
4	CAIGUDA D'OBJECTES PER MANIPULACIÓ O DE MATERIALS TRANSPORTATS <b>Situació:</b> MANIPULACIÓ D'APLECS	1	3	3
6	TREPITJADES SOBRE OBJECTES <b>Situació:</b> ITINERARIS A OBRA ÀREADE TREBALL MANCA D'IL·LUMINACIÓ	2	2	3
9	COPS AMB OBJECTES O EINES (TALLS) <b>Situació:</b> EINES	2	2	3
10	PROJECCIÓ DE FRAGMENTS O PARTÍCULES <b>Situació:</b> MANIPULACIÓ I AJUST DE MATERIALS RETIRADA DE RUNA	2	1	2
11	ATRAPAMENT PER O ENTRE OBJECTES <b>Situació:</b> PELS MATERIALS PER LA FORMIGONERA	1	3	3
13	SOBRESFORÇOS <b>Situació:</b> MANIPULACIÓ MANUAL	2	2	3
14	EXPOSICIÓ A CONDICIONS AMBIENTALS EXTREMES <b>Situació:</b> TREBALLS A L'EXTERIOR	1	2	2
16	EXPOSICIÓ A CONTACTES ELÈCTRICS <b>Situació:</b> CONTACTES DIRECTES I INDIRECTES	1	2	2
17	INHALACIÓ O INGESTIÓ DE SUBSTÀNCIES NOCIVES <b>Situació:</b> TALL I AJUSTOS EN SEC RETIRADA DE RUNA	2	1	2
18	CONTACTES AMB SUBSTÀNCIES NOCIVES (CAÚSTIQUES, CORROSIVES, IRRITANTS O AL·LÈRGENIQUES) <b>Situació:</b> CONTACTES AMB AGLOMERANTS I ADHESIUS	1	2	2

**P: Probabilitat (1,2,3) / G: Gravetat (1,2,3) / A: Avaluació (1,2,3,4,5)**

## MESURES PREVENTIVES

Codi	Descripció	Riscos
I000002	Planificar els treballs per a mantenir el màxim de temps possible les proteccions	1
I000003	Itineraris preestablerts i balissats per al personal	1
I000004	Revisió i manteniment periòdic de SPC	1
I000013	Ordre i neteja	2 / 6 / 17
I000014	Preparació i manteniment de les superfícies de treball	2 / 6
I000015	Organització de les zones de pas i emmagatzematge	2 / 6
I000017	Als plans inclinats, treballar sobre superfícies rugoses i no lliscants	2
I000025	Planificació d'àrees i llocs de treball	4
I000026	Planificació de recorreguts i maniobres per a màquines i camions	4
I000027	Elecció dels mitjans auxiliars de manteniment	4
I000028	Impedir l'accés de personal dins del radi d'acció de càrregues suspeses	4
I000029	No balancejar les càrregues suspeses	4
I000030	Suspendre i aixecar les càrregues dins de l'envolcall o fleixos originals	4
I000031	Per a la manipulació de materials voluminosos i/o pesats, sol·licitar un procediment de treball específic	4
I000038	Substituir lo manual per lo mecànic	9 / 10
I000039	Planificació de compra i programa de manteniment d'eines	9 / 11
I000040	Formació de l'operari en l'ús i manteniment d'eines	9
I000044	Evitar processos de tallat de materials a l'obra	10
I000045	Formació	10 / 13 / 18
I000046	Evitar processos d'ajust en obra	10
I000047	Planificació i procediments per a la càrrega i descàrrega de materials	11
I000055	Elecció dels equips de manteniment	13
I000056	Paletització i eines ergonòmiques	13
I000058	Adaptar la feina a les característiques individuals de la persona que la realitza	13
I000060	Suspensió de les feines en condicions extremes	14
I000061	Rotació dels llocs de treball	14 / 17



I000062	Planificar els treballs per a realitzar-los en zones protegides	14
I000063	En cas de vent, apuntalament i fixació de tots els elements inestables	14
I000067	No treballar al costat de línies elèctriques amb cables nusos	16
I000068	Elecció i manteniment de les eines elèctriques	16
I000069	Formació i habilitació específica per a cada eina	16
I000070	Compliment del REBT pel que fa a equips de protecció	16
I000071	Revisió de la posta a terra	16
I000072	Realitzar els treballs sobre superfícies seques	16
I000073	Disposar de quadres elèctrics secundaris	16
I000074	Reg de les zones de treball	17
I000078	Evitar processos de divisió de material en sec	17
I000079	Realitzar els treballs a l'aire lliure, sempre a sotavent	17
I000084	Talls amb serra de trepar per via humida, amb proteccions integrades	10
I000086	Substituir els materials amb substàncies nocives	18
I0000151	Per treballs en alçada utilitzar plataformes elevadores mecàniques o hidràuliques	13
I0000152	Utilitzar mitjans mecànics (grues, transpalets, plataformes elevadores) per manipular càrregues	13
I0000153	Utilitzar pinça manual ergonòmica per manipular blocs o maons	13
I0000154	Verificar nivell lumínic mínim (250 lux) a itineraris i llocs de treball	2 / 6 / 9 / 14
I0000161	Verificar que les connexions de les màquines es facin amb endolls reglamentaris	16

### E06.E05 DIVISÒRIES ( PREFABRICATS, PLADUR, ALUMINI, FUSTA, ETC. )

PARET DIVISÒRIA INTERIOR FINS A 30 CM DE GRUIX A BASE DE PLAFONS PREFABRICATS ANCORATS ENTRE SI O A ELEMENTS FIXOS I ESTRUCTURALS

#### Avaluació de riscos

Id	Risc	P	G	A
1	CAIGUDA DE PERSONES A DIFERENT NIVELL <b>Situació:</b> ITINERARIS A OBRA TREBALLS EN ALÇADA	1	3	3
2	CAIGUDA DE PERSONES AL MATEIX NIVELL <b>Situació:</b> ITINERARIS A OBRA ÀREA DE TREBALL MANCA D'IL.LUMINACIÓ	1	2	2
4	CAIGUDA D'OBJECTES PER MANIPULACIÓ O DE MATERIALS TRANSPORTATS <b>Situació:</b> MANIPULACIÓ D'APLECS	1	3	3
6	TREPITJADES SOBRE OBJECTES <b>Situació:</b> ITINERARIS A OBRA ÀREA DE TREBALL MANCA D'IL.LUMINACIÓ	2	2	3
9	COPS AMB OBJECTES O EINES (TALLS) <b>Situació:</b> EINES	3	2	4
10	PROJECCIÓ DE FRAGMENTS O PARTÍCULES <b>Situació:</b> TALL, MANIPULACIÓ MATERIALS RETIRADA DE RUNA	2	1	2
11	ATRAPAMENT PER O ENTRE OBJECTES <b>Situació:</b> EN MANS I PEUS AL MANIPULAR MATERIALS	1	2	2
13	SOBRESFORÇOS <b>Situació:</b> MANIPULACIÓ MANUAL	2	2	3
16	EXPOSICIÓ A CONTACTES ELÈCTRICS <b>Situació:</b> CONTACTES DIRECTES I INDIRECTES	1	2	2
17	INHALACIÓ O INGESTIÓ DE SUBSTÀNCIES NOCIVES <b>Situació:</b> POLS DE TALL DE MATERIALS RETIRADA DE RUNA	2	1	2
18	CONTACTES AMB SUBSTÀNCIES NOCIVES (CÀUSTIQUES, CORROSIVES, IRRITANTS O AL·LÈRGÈNIQUES) <b>Situació:</b> AGLOMERANTS I COLES PIGMENTS I MÀSTICS	1	2	2

**P: Probabilitat (1,2,3) / G: Gravetat (1,2,3) / A: Avaluació (1,2,3,4,5)**

#### MESURES PREVENTIVES

Codi	Descripció	Riscos
I000002	Planificar els treballs per a mantenir el màxim de temps possible les proteccions	1



I0000003	Itineraris preestablerts i balissats per al personal	1
I0000004	Revisió i manteniment periòdic de SPC	1
I0000013	Ordre i neteja	2 /6 /17
I0000014	Preparació i manteniment de les superfícies de treball	2 /6
I0000015	Organització de les zones de pas i emmagatzematge	2 /6
I0000017	Als plans inclinats, treballar sobre superfícies rugoses i no lliscants	2
I0000025	Planificació d'àrees i llocs de treball	4
I0000026	Planificació de recorreguts i maniobres per a màquines i camions	4
I0000027	Elecció dels mitjans auxiliars de manteniment	4
I0000028	Impedir l'accés de personal dins del radi d'acció de càrregues suspeses	4
I0000029	No balancejar les càrregues suspeses	4
I0000030	Suspendre i aixecar les càrregues dins de l'envolcall o fleixos originals	4
I0000031	Per a la manipulació de materials voluminosos i/o pesats, sol·licitar un procediment de treball específic	4
I0000038	Substituir lo manual per lo mecànic	9 /10
I0000039	Planificació de compra i programa de manteniment d'eines	9
I0000040	Formació de l'operari en l'ús i manteniment d'eines	9
I0000044	Evitar processos de tallat de materials a l'obra	10
I0000045	Formació	10 /13 /18
I0000046	Evitar processos d'ajust en obra	10
I0000047	Planificació i procediments per a la càrrega i descàrrega de materials	11
I0000055	Elecció dels equips de manteniment	13
I0000056	Paletització i eines ergonòmiques	13
I0000058	Adaptar la feina a les característiques individuals de la persona que la realitza	13
I0000061	Rotació dels llocs de treball	17
I0000067	No treballar al costat de línies elèctriques amb cables nusos	16
I0000068	Elecció i manteniment de les eines elèctriques	16
I0000069	Formació i habilitació específica per a cada eina	16
I0000070	Compliment del REBT pel que fa a equips de protecció	16
I0000071	Revisió de la posta a terra	16
I0000072	Realitzar els treballs sobre superfícies seques	16
I0000073	Disposar de quadres elèctrics secundaris	16
I0000078	Evitar processos de divisió de material en sec	17
I0000079	Realitzar els treballs a l'aire lliure, sempre a sotavent	17
I0000084	Talls amb serra de trepar per via humida, amb proteccions integrades	10
I0000086	Substituir els materials amb substàncies nocives	18
I0000151	Per treballs en alçada utilitzar plataformes elevadores mecàniques o hidràuliques	13
I0000152	Utilitzar mitjans mecànics (grues, transpalets, plataformes elevadores) per manipular càrregues	13
I0000154	Verificar nivell lumínic mínim (250 lux) a itineraris i llocs de treball	2 /6 /9
I0000161	Verificar que les connexions de les màquines es facin amb endolls reglamentaris	16

**E08 REVESTIMENTS**
**E08.E02 ENRAJOLATS I APLACATS DE PECES ( PEDRA, CERAMICA, MORTER CIMENT, ESCOPIDORS, ETC. )**

REVESTIMENTS SOBRE ELEMENTS VERTICALS I HORITZONTALS CONSTITUITS PER ENRAJOLATS I APLACATS DE PEÇES (PEDRES, CERÀMIQUES, MORTERS, ETC.)

**Avaluació de riscos**

Id	Risc	P	G	A
1	CAIGUDA DE PERSONES A DIFERENT NIVELL <b>Situació:</b> ITINERARIS A OBRA TREBALLS EN ALÇADA	2	3	4
2	CAIGUDA DE PERSONES AL MATEIX NIVELL <b>Situació:</b> ITINERARIS A OBRA ÀREES DE TREBALL MANCA D'IL·LUMINACIÓ SUPERFÍCIES IRREGULARS	1	1	1
4	CAIGUDA D'OBJECTES PER MANIPULACIÓ O DE MATERIALS TRANSPORTATS <b>Situació:</b> MANIPULACIÓ I MANTENIMENT D'APLECS	1	3	3
6	TREPITJADES SOBRE OBJECTES <b>Situació:</b> ITINERARIS A OBRA	1	1	1



ÀREES DE TREBALL MANCA D'IL·LUMINACIÓ			
9	COPS AMB OBJECTES O EINES (TALLS) <b>Situació:</b> SERRA DE FORADAR D'AIGUA EINES	2	1 2
10	PROJECCIÓ DE FRAGMENTS O PARTÍCULES <b>Situació:</b> RADIAL SERRA DE FORADAR D'AIGUA MANIPULACIÓ DE MATERIALS	2	2 3
11	ATRAPAMENT PER O ENTRE OBJECTES <b>Situació:</b> FORMIGONERA AMB ELEMENTS PESATS D'APLACAT	2	2 3
13	SOBRESFORÇOS <b>Situació:</b> MANIPULACIÓ MANUAL	2	2 3
14	EXPOSICIÓ A CONDICIONS AMBIENTALS EXTREMES <b>Situació:</b> TREBALLS A L'EXTERIOR	1	2 2
16	EXPOSICIÓ A CONTACTES ELÈCTRICS <b>Situació:</b> CONTACTES DIRECTES I INDIRECTES	1	3 3
17	INHALACIÓ O INGESTIÓ DE SUBSTÀNCIES NOCIVES <b>Situació:</b> AMBIENTS POLSOSSOS TALLS EN SEC	2	1 2
18	CONTACTES AMB SUBSTÀNCIES NOCIVES (CÀUSTIQUES, CORROSIVES, IRRITANTS O AL·LÈRGÈNIQUES) <b>Situació:</b> AGLOMERANTS	2	1 2

**P: Probabilitat (1,2,3) / G: Gravetat (1,2,3) / A: Avaluació (1,2,3,4,5)**

## MESURES PREVENTIVES

Codi	Descripció	Riscos
I000003	Itineraris preestablerts i balissats per al personal	1
I000004	Revisió i manteniment periòdic de SPC	1
I000005	Integrar la seguretat al disseny arquitectònic	1
I000006	Disseny i estudi de les mesures preventives en fase de projecte	1
I000007	Adoptar les mesures preventives necessàries per al manteniment correcte posterior	1
I000008	Personal qualificat per a treballs en alçada	1
I000012	Assegurar les escales de mà	1
I000013	Ordre i neteja	2 /6 /17
I000014	Preparació i manteniment de les superfícies de treball	2 /6
I000015	Organització de les zones de pas i emmagatzematge	2 /6
I000017	Als plans inclinats, treballar sobre superfícies rugoses i no lliscants	2 /16
I000020	No realitzar treballs a la mateixa vertical	4
I000025	Planificació d'àrees i llocs de treball	4
I000026	Planificació de recorreguts i maniobres per a màquines i camions	4
I000027	Elecció dels mitjans auxiliars de manteniment	4
I000028	Impedir l'accés de personal dins del radi d'acció de càrregues suspeses	4
I000029	No balancejar les càrregues suspeses	4
I000030	Suspendre i aixecar les càrregues dins de l'envolcall o fleixos originals	4
I000031	Per a la manipulació de materials voluminosos i/o pesats, sol·licitar un procediment de treball específic	4
I000033	Solicitar habilitació professional del personal encarregat del manteniment de l'obra	4
I000038	Substituir lo manual per lo mecànic	9 /10
I000039	Planificació de compra i programa de manteniment d'eines	9 /11
I000040	Formació de l'operari en l'ús i manteniment d'eines	9
I000042	Evitar processos de manipulació de materials a obra	9
I000044	Evitar processos de tallat de materials a l'obra	10
I000045	Formació	10 /13 /18
I000046	Evitar processos d'ajust en obra	10
I000047	Planificació i procediments per a la càrrega i descàrrega de materials	11
I000050	No treballar ni estar al radi d'acció de les càrregues suspeses	11
I000055	Elecció dels equips de manteniment	13
I000056	Paletització i eines ergonòmiques	13
I000058	Adaptar la feina a les característiques individuals de la persona que la realitza	13
I000059	Elecció dels materials alternatius poc pesats i més manegables	13
I000060	Suspensió de les feines en condicions extremes	14
I000061	Rotació dels llocs de treball	14 /17



I000062	Planificar els treballs per a realitzar-los en zones protegides	14
I000063	En cas de vent, apuntalament i fixació de tots els elements inestables	14
I000064	Suspensió de les feines a cobertes inclinades amb vent superior a 40 km/h	14
I000067	No treballar al costat de línies elèctriques amb cables nusos	16
I000068	Elecció i manteniment de les eines elèctriques	16
I000069	Formació i habilitació específica per a cada eina	16
I000070	Compliment del REBT pel que fa a equips de protecció	16
I000072	Realitzar els treballs sobre superfícies seques	16
I000073	Disposar de quadres elèctrics secundaris	16
I000078	Evitar processos de divisió de material en sec	17
I000079	Realitzar els treballs a l'aire lliure, sempre a sotavent	17
I000082	Aïllament del procés	17
I000084	Talls amb serra de trepar per via humida, amb proteccions integrades	17
I000085	Ventilació de les zones de treball	17
I000086	Substituir els materials amb substàncies nocives	18
I000151	Per treballs en alçada utilitzar plataformes elevadores mecàniques o hidràuliques	1
I000152	Utilitzar mitjans mecànics (grues, transpalets, plataformes elevadores) per manipular càrregues	4 / 13
I000154	Verificar nivell lumínic mínim (250 lux) a itineraris i llocs de treball	2 / 6
I000155	Controlar la temperatura i velocitat del vent als llocs de treball	14
I000161	Verificar que les connexions de les màquines es facin amb endolls reglamentaris	16

### E08.E03 CEL RASOS

#### REVESTIMENT D'ELEMENTS HORIZONTALS CONSTITUÏTS PER PLAQUES, LAMES, CONFIGURANT-HI CEL RASOS

#### Avaluació de riscos

Id	Risc	P	G	A
1	CAIGUDA DE PERSONES A DIFERENT NIVELL <b>Situació:</b> ITINERARIS A OBRA TREBALLS EN ALÇADA	2	3	4
2	CAIGUDA DE PERSONES AL MATEIX NIVELL <b>Situació:</b> ITINERARIS A OBRA MANCA D'IL·LUMINACIÓ ÀREES DE TREBALL	1	1	1
4	CAIGUDA D'OBJECTES PER MANIPULACIÓ O DE MATERIALS TRANSPORTATS <b>Situació:</b> MANIPULACIÓ I MANTENIMENT D'APLECS, EINES I MITJANS AUXILIARIS	1	3	3
9	COPS AMB OBJECTES O EINES (TALLS) <b>Situació:</b> MANIPULACIÓ EINES I MATERIALS	2	1	2
10	PROJECCIÓ DE FRAGMENTES O PARTÍCULES <b>Situació:</b> MANIPULACIÓ MATERIALS FIXACIÓ D'ELEMENTS PENJATS	2	2	3
13	SOBREESFORÇOS <b>Situació:</b> MANIPULACIÓ MANUAL	2	2	3
14	EXPOSICIÓ A CONDICIONS AMBIENTALS EXTREMES <b>Situació:</b> TREBALLS A L'EXTERIOR	1	2	2
16	EXPOSICIÓ A CONTACTES ELÈCTRICS <b>Situació:</b> CONTACTES DIRECTES I INDIRECTES	1	3	3

**P: Probabilitat (1,2,3) / G: Gravetat (1,2,3) / A: Avaluació (1,2,3,4,5)**

#### MESURES PREVENTIVES

Codi	Descripció	Riscos
I000003	Itineraris preestablerts i balissats per al personal	1
I000004	Revisió i manteniment periòdic de SPC	1
I000005	Integrar la seguretat al disseny arquitectònic	1
I000007	Adoptar les mesures preventives necessàries per al manteniment correcte posterior	1
I000008	Personal qualificat per a treballs en alçada	1
I000012	Assegurar les escales de mà	1
I000013	Ordre i neteja	2
I000014	Preparació i manteniment de les superfícies de treball	2
I000015	Organització de les zones de pas i emmagatzematge	2
I000020	No realitzar treballs a la mateixa vertical	4
I000025	Planificació d'àrees i llocs de treball	4



I000027	Elecció dels mitjans auxiliars de manteniment	4
I000028	Impedir l'accés de personal dins del radi d'acció de càrregues suspeses	4
I000029	No balancejar les càrregues suspeses	4
I000030	Suspendre i aixecar les càrregues dins de l'envolcall o fleixos originals	4
I000033	Solicitar habilitació professional del personal encarregat del manteniment de l'obra	4
I000039	Planificació de compra i programa de manteniment d'eines	9
I000040	Formació de l'operari en l'ús i manteniment d'eines	9
I000042	Evitar processos de manipulació de materials a obra	9
I000044	Evitar processos de tallat de materials a l'obra	10
I000045	Formació	10 /13
I000046	Evitar processos d'ajust en obra	10
I000055	Elecció dels equips de manteniment	13
I000056	Paletització i eines ergonòmiques	13
I000058	Adaptar la feina a les característiques individuals de la persona que la realitza	13
I000059	Elecció dels materials alternatius poc pessats i més manegables	13
I000060	Suspensió de les feines en condicions extremes	14
I000061	Rotació dels llocs de treball	14
I000062	Planificar els treballs per a realitzar-los en zones protegides	14
I000063	En cas de vent, apuntalament i fixació de tots els elements inestables	14
I000068	Elecció i manteniment de les eines elèctriques	16
I000069	Formació i habilitació específica per a cada eina	16
I000070	Compliment del REBT pel que fa a equips de protecció	16
I000071	Revisió de la posta a terra	16
I000072	Realitzar els treballs sobre superfícies seques	16
I000073	Disposar de quadres elèctrics secundaris	16
I0000151	Per treballs en alçada utilitzar plataformes elevadores mecàniques o hidràuliques	1
I0000152	Utilitzar mitjans mecànics(grues, transpalets, plataformes elevadores) per manipular càrregues	4 /13
I0000154	Verificar nivell lumínic mínim (250 lux) a itineraris i llocs de treball	2 /9
I0000155	Controlar la temperatura i velocitat del vent als llocs de treball	14
I0000161	Verificar que les connexions de les màquines es facin amb endolls reglamentaris	16

#### **E08.E04 PINTATS I ENVERNISATS**

PINTAT D'ESTRUCTURES, PARAMENTS, ELEMENTS DE TANCAMENT, PROTECCIÓ, CALEFACCIÓ, TUBS I ENVERNISATS

#### **Avaluació de riscos**

Id	Risc	P	G	A
1	CAIGUDA DE PERSONES A DIFERENT NIVELL <b>Situació:</b> ITINERARIS A OBRA TREBALLS EN ALÇADA	2	3	4
2	CAIGUDA DE PERSONES AL MATEIX NIVELL <b>Situació:</b> ITINERARIS A OBRA MANCA ILUMINACIÓ ÀREA DE TREBALL	1	1	1
4	CAIGUDA D'OBJECTES PER MANIPULACIÓ O DE MATERIALS TRANSPORTATS <b>Situació:</b> MANIPULACIÓ I MANTENIMENT D'APLECS, EINES I MITJANS AUXILIARS	1	3	3
9	COPS AMB OBJECTES O EINES (TALLS) <b>Situació:</b> EINES	2	1	2
10	PROJECCIÓ DE FRAGMENTS O PARTÍCULES <b>Situació:</b> MANIPULACIÓ I PROJECCIÓ DE MATERIALS	3	1	3
13	SOBREESFORÇOS <b>Situació:</b> MANIPULACIÓ MANUAL	2	2	3
14	EXPOSICIÓ A CONDICIONS AMBIENTALS EXTREMES <b>Situació:</b> TREBALLS A L'EXTERIOR	1	2	2
16	EXPOSICIÓ A CONTACTES ELÈCTRICS <b>Situació:</b> CONTACTES DIRECTES I INDIRECTES	1	3	3
17	INHALACIÓ O INGESTIÓ DE SUBSTÀNCIES NOCIVES <b>Situació:</b> PREPARACIÓ SUPORT EN AMBIENT POLSÓS DISSOLVENTS	3	2	4
18	CONTACTES AMB SUBSTÀNCIES NOCIVES (CAUSTIQUES, CORROSIVES, IRRITANTS O AL·LÈRGÈNIQUES) <b>Situació:</b> DISSOLVENTS COMPONENTES QUÍMICS DELS MATERIALS	2	2	3

**P: Probabilitat (1,2,3) / G: Gravetat (1,2,3) / A: Avaluació (1,2,3,4,5)**
**MESURES PREVENTIVES**

Codi	Descripció	Riscos
I0000003	Itineraris preestablerts i balissats per al personal	1
I0000004	Revisió i manteniment periòdic de SPC	1
I0000007	Adoptar les mesures preventives necessàries per al manteniment correcte posterior	1
I0000008	Personal qualificat per a treballs en alçada	1
I0000012	Assegurar les escales de mà	1
I0000013	Ordre i neteja	2
I0000014	Preparació i manteniment de les superfícies de treball	2
I0000015	Organització de les zones de pas i emmagatzematge	2
I0000017	Als plans inclinats, treballar sobre superfícies rugoses i no lliscants	2
I0000020	No realitzar treballs a la mateixa vertical	4
I0000025	Planificació d'àrees i llocs de treball	4
I0000027	Elecció dels mitjans auxiliars de manteniment	4
I0000028	Impedir l'accés de personal dins del radi d'acció de càrregues suspeses	4
I0000029	No balancejar les càrregues suspeses	4
I0000030	Suspendre i aixecar les càrregues dins de l'envolcall o fleixos originals	4
I0000033	Solicitar habilitació professional del personal encarregat del manteniment de l'obra	4
I0000038	Substituir lo manual per lo mecànic	9 /10
I0000039	Planificació de compra i programa de manteniment d'eines	9
I0000040	Formació de l'operari en l'ús i manteniment d'eines	9
I0000045	Formació	10 /13 /18
I0000055	Elecció dels equips de manteniment	13
I0000056	Paletització i eines ergonòmiques	13
I0000058	Adaptar la feina a les característiques individuals de la persona que la realitza	13
I0000059	Elecció dels materials alternatius poc pessats i més manegables	13
I0000060	Suspensió de les feines en condicions extremes	14
I0000061	Rotació dels llocs de treball	14 /17
I0000062	Planificar els treballs per a realitzar-los en zones protegides	14
I0000063	En cas de vent, apuntament i fixació de tots els elements inestables	14
I0000064	Suspensió de les feines a cobertes inclinades amb vent superior a 40 km/h	14
I0000067	No treballar al costat de línies elèctriques amb cables nusos	16
I0000068	Elecció i manteniment de les eines elèctriques	16
I0000069	Formació i habilitació específica per a cada eina	16
I0000070	Compliment del REBT pel que fa a equips de protecció	16
I0000071	Revisió de la posta a terra	16
I0000072	Realitzar els treballs sobre superfícies seques	16
I0000073	Disposar de quadres elèctrics secundaris	16
I0000079	Realitzar els treballs a l'aire lliure, sempre a sotavent	17
I0000082	Aïllament del procés	17
I0000085	Ventilació de les zones de treball	17
I0000086	Substituir els materials amb substàncies nocives	17 /18
I0000151	Per treballs en alçada utilitzar plataformes elevadores mecàniques o hidràuliques	1
I0000152	Utilitzar mitjans mecànics(grues, transpalets, plataformes elevadores) per manipular càrregues	4 /13
I0000154	Verificar nivell lumínic mínim (250 lux) a itineraris i llocs de treball	2 /9 /14
I0000161	Verificar que les connexions de les màquines es facin amb endolls reglamentaris	16

**E09 PAVIMENTS  
E09.E02 ENRAJOLATS I APLACATS DE PECES AMB PULIT ( PEDRA, CERAMICA, MORTER CIMENT, ESCOPIDORS, ETC.)**
**PAVIMENTS DE RAJOLES CERÀMIQUES, DE PEDRA NATURAL I DE TERRATZO, POLITS I ABRILLANTATS EN OBRA**
**Avaluació de riscos**

Id	Risc	P	G	A
1	CAIGUDA DE PERSONES A DIFERENT NIVELL <b>Situació:</b> ITINERARIS A OBRA PERÍMETRE I VORES DE FORATS	1	3	3



2	CAIGUDA DE PERSONES AL MATEIX NIVELL <b>Situació:</b> ITINERARIS A OBRA ÀREA DE TREBALL MANCA D'IL·LUMINACIÓ	2	2	3
4	CAIGUDA D'OBJECTES PER MANIPULACIÓ O DE MATERIALS TRANSPORTATS <b>Situació:</b> MANIPULACIÓ D'APLECS	1	3	3
6	TREPITJADES SOBRE OBJECTES <b>Situació:</b> ITINERARIS A OBRA ÀREA DE TREBALL AMB BAIXA IL·LUMINACIÓ	1	2	2
9	COPS AMB OBJECTES O EINES (TALLS) <b>Situació:</b> EINES	1	2	2
10	PROJECCIÓ DE FRAGMENTES O PARTÍCULES <b>Situació:</b> TALLS EN SEC MANIPULACIÓ MATERIALS RETIRADA RUNES	2	1	2
11	ATRAPAMENT PER O ENTRE OBJECTES <b>Situació:</b> PELS MATERIALS PER LA FORMIGONERA DE MORTER	1	3	3
13	SOBREESFORÇOS <b>Situació:</b> MANIPULACIÓ MANUAL	2	2	3
14	EXPOSICIÓ A CONDICIONS AMBIENTALS EXTREMES <b>Situació:</b> TREBALLS A L'EXTERIOR	1	2	2
16	EXPOSICIÓ A CONTACTES ELÈCTRICS <b>Situació:</b> CONTACTES DIRECTES I INDIRECTES	1	2	2
17	INHALACIÓ O INGESTIÓ DE SUBSTÀNCIES NOCIVES <b>Situació:</b> TALL EN SEC - POLS RETIRADA DE RUNA	2	1	2
18	CONTACTES AMB SUBSTÀNCIES NOCIVES (CÀUSTIQUES, CORROSIVES, IRRITANTS O AL·LÈRGÈNIQUES) <b>Situació:</b> AGLOMERANTS, SEGELLANTS ABRILLANTADORS, NETEJA	1	2	2

**P: Probabilitat (1,2,3) / G: Gravetat (1,2,3) / A: Avaluació (1,2,3,4,5)**

## MESURES PREVENTIVES

Codi	Descripció	Riscos
I000002	Planificar els treballs per a mantenir el màxim de temps possible les proteccions	1
I000004	Revisió i manteniment periòdic de SPC	1
I000013	Ordre i neteja	2 /6 /17
I000014	Preparació i manteniment de les superfícies de treball	2 /6
I000015	Organització de les zones de pas i emmagatzematge	2 /6
I000017	Als plans inclinats, treballar sobre superfícies rugoses i no lliscants	2
I000025	Planificació d'àrees i llocs de treball	4
I000027	Elecció dels mitjans auxiliars de manteniment	4
I000028	Impedir l'accés de personal dins del radi d'acció de càrregues suspeses	4
I000029	No balancejar les càrregues suspeses	4
I000030	Suspendre i aixecar les càrregues dins de l'envolcall o fleixos originals	4
I000031	Per a la manipulació de materials voluminosos i/o pesats, sol·licitar un procediment de treball específic	4
I000038	Substituir lo manual per lo mecànic	9
I000039	Planificació de compra i programa de manteniment d'eines	9
I000040	Formació de l'operari en l'ús i manteniment d'eines	9
I000044	Evitar processos de tallat de materials a l'obra	10
I000045	Formació	10 /11 /13 /18
I000055	Elecció dels equips de manteniment	13
I000056	Paletització i eines ergonòmiques	13
I000058	Adaptar la feina a les característiques individuals de la persona que la realitza	13
I000060	Suspensió de les feines en condicions extremes	14
I000061	Rotació dels llocs de treball	14
I000062	Planificar els treballs per a realitzar-los en zones protegides	14
I000063	En cas de vent, apuntament i fixació de tots els elements inestables	14
I000068	Elecció i manteniment de les eines elèctriques	16
I000069	Formació i habilitació específica per a cada eina	16
I000070	Compliment del REBT pel que fa a equips de protecció	16
I000071	Revisió de la posta a terra	16
I000072	Realitzar els treballs sobre superfícies seques	16



I0000073	Disposar de quadres elèctrics secundaris	16
I0000078	Evitar processos de divisió de material en sec	17
I0000079	Realitzar els treballs a l'aire lliure, sempre a sotavent	17
I0000084	Talls amb serra de trepar per via humida, amb proteccions integrades	10 /13 /17
I0000086	Substituir els materials amb substàncies nocives	18
I0000152	Utilitzar mitjans mecànics(grues, transpalets, plataformes elevadores) per manipular càrregues	4
I0000154	Verificar nivell lumínic mínim (250 lux) a itineraris i llocs de treball	2 /6 /9
I0000155	Controlar la temperatura i velocitat del vent als llocs de treball	14
I0000161	Verificar que les connexions de les màquines es facin amb endolls reglamentaris	16

### E09.E03 PAVIMENTS SINTÈTICS ( PVC, GOMA, MOQUETES, ETC. )

PAVIMENTS SINTÈTICS EN ROTLLES O LLOSETES DE PVC, DE GOMA I DE SURO, ADHERITS I DE MOQUETES ADHERIDES I TENSADES

#### Avaluació de riscos

Id	Risc	P	G	A
1	CAIGUDA DE PERSONES A DIFERENT NIVELL <b>Situació:</b> ITINERARIS A OBRA TREBALLS EN PERÍMETRE I VORES DE FORATS	1	3	3
2	CAIGUDA DE PERSONES AL MATEIX NIVELL <b>Situació:</b> ITINERARIS A OBRA EJECUCIÓ ESCALERAS MANCA D'IL·LUMINACIÓ	2	2	3
4	CAIGUDA D'OBJECTES PER MANIPULACIÓ O DE MATERIALS TRANSPORTATS <b>Situació:</b> MANIPULACIÓ D'APLECS	1	3	3
6	TREPITJADES SOBRE OBJECTES <b>Situació:</b> ITINERARIS A OBRA ÀREA DE TREBALL AMB BAIXA IL·LUMINACIÓ	1	2	2
9	COPS AMB OBJECTES O EINES (TALLS) <b>Situació:</b> EINES	1	2	2
13	SOBRESFORÇOS <b>Situació:</b> MANIPULACIÓ MANUAL	2	2	3
16	EXPOSICIÓ A CONTACTES ELÈCTRICS <b>Situació:</b> CONTACTES DIRECTES I INDIRECTES	1	2	2
17	INHALACIÓ O INGESTIÓ DE SUBSTÀNCIES NOCIVES <b>Situació:</b> COLES, MÀSTICS PULIT EN SEC - POLS	2	2	3
18	CONTACTES AMB SUBSTÀNCIES NOCIVES (CÀUSTIQUES, CORROSIVES, IRRITANTS O AL·LÈRGÈNIQUES) <b>Situació:</b> COLES, MÀSTICS	2	2	3
21	INCENDIS <b>Situació:</b> MATERIALS COMBUSTIBLES	1	2	2

**P: Probabilitat (1,2,3) / G: Gravetat (1,2,3) / A: Avaluació (1,2,3,4,5)**

#### MESURES PREVENTIVES

Codi	Descripció	Riscos
I0000002	Planificar els treballs per a mantenir el màxim de temps possible les proteccions	1
I0000003	Itineraris preestablerts i balissats per al personal	1
I0000004	Revisió i manteniment periòdic de SPC	1
I0000005	Integrar la seguretat al disseny arquitectònic	1
I0000006	Disseny i estudi de les mesures preventives en fase de projecte	1
I0000013	Ordre i neteja	2 /6 /17
I0000014	Preparació i manteniment de les superfícies de treball	2 /6
I0000015	Organització de les zones de pas i emmagatzematge	2 /6
I0000017	Als plans inclinats, treballar sobre superfícies rugoses i no lliscants	2
I0000025	Planificació d'àrees i llocs de treball	4
I0000026	Planificació de recorreguts i maniobres per a màquines i camions	4
I0000027	Elecció dels mitjans auxiliars de manteniment	4
I0000028	Impedir l'accés de personal dins del radi d'acció de càrregues suspeses	4
I0000029	No balancejar les càrregues suspeses	4
I0000030	Suspendre i aixecar les càrregues dins de l'envolcall o fleixos originals	4
I0000031	Per a la manipulació de materials voluminosos i/o pesats, sol·licitar un procediment de treball	4



específic		
I0000033	Solicitar habilitació professional del personal encarregat del manteniment de l'obra	4
I0000038	Substituir lo manual per lo mecànic	9
I0000039	Planificació de compra i programa de manteniment d'eines	9
I0000040	Formació de l'operari en l'ús i manteniment d'eines	9
I0000041	Substituir la fabricació a obra per la prefabricació a taller	9
I0000045	Formació	13 /18 /21
I0000055	Elecció dels equips de manteniment	13
I0000056	Paletització i eines ergonòmiques	13
I0000058	Adaptar la feina a les característiques individuals de la persona que la realitza	13
I0000068	Elecció i manteniment de les eines elèctriques	16
I0000069	Formació i habilitació específica per a cada eina	16
I0000070	Compliment del REBT pel que fa a equips de protecció	16
I0000071	Revisió de la posta a terra	16
I0000072	Realitzar els treballs sobre superfícies seques	16
I0000073	Disposar de quadres elèctrics secundaris	16
I0000079	Realitzar els treballs a l'aire lliure, sempre a sotavent	17
I0000086	Substituir els materials amb substàncies nocives	18
I0000097	Substituir l'inflamable per no inflamable	21
I0000152	Utilitzar mitjans mecànics (grues, transpalets, plataformes elevadores) per manipular càrregues	4 /13
I0000154	Verificar nivell lumínic mínim (250 lux) a itineraris i llocs de treball	2 /6
I0000161	Verificar que les connexions de les màquines es facin amb endolls reglamentaris	16

#### E09.E04 PAVIMENTS DE FUSTA

COL·LOCACIÓ DE PAVIMENTS DE FUSTA O PARQUET FORMAT PER LLISTONS CLAVATS SOBRE LLATA D'EMPOSTISSAR, TIRES FLOTANTS O LLOSETES ADHERIDES

##### Avaluació de riscos

Id	Risc	P	G	A
1	CAIGUDA DE PERSONES A DIFERENT NIVELL <b>Situació:</b> ITINERARIS A OBRA TREBALLS EN PERÍMETRE O VORES DE FORATS	1	3	3
2	CAIGUDA DE PERSONES AL MATEIX NIVELL <b>Situació:</b> ITINERARIS A OBRA MANCA D'IL·LUMINACIÓ	2	2	3
4	CAIGUDA D'OBJECTES PER MANIPULACIÓ O DE MATERIALS TRANSPORTATS <b>Situació:</b> MANIPULACIÓ D'APLECS	1	3	3
6	TREPITJADES SOBRE OBJECTES <b>Situació:</b> ITINERARIS A OBRA ÀREA DE TREBALL MANCA D'IL·LUMINACIÓ	1	2	2
9	COPS AMB OBJECTES O EINES (TALLS) <b>Situació:</b> EINES	1	2	2
10	PROJECCIÓ DE FRAGMENTES O PARTÍCULES <b>Situació:</b> AL TALLAR, MANIPULAR MATERIALS RETIRADA DE RUNA	2	1	2
13	SOBRESFORÇOS <b>Situació:</b> MANIPULACIÓ MANUAL	2	2	3
16	EXPOSICIÓ A CONTACTES ELÈCTRICS <b>Situació:</b> CONTACTES DIRECTES I INDIRECTES	1	2	2
17	INHALACIÓ O INGESTIÓ DE SUBSTÀNCIES NOCIVES <b>Situació:</b> TALL PLANEJAT RETIRAR RUNES	2	2	3
18	CONTACTES AMB SUBSTÀNCIES NOCIVES (CÀUSTIQUES, CORROSIVES, IRRITANTS O AL·LÈRGÈNIQUES) <b>Situació:</b>	2	2	3
21	INCENDIS <b>Situació:</b> MATERIALS COMBUSTIBLES I INFLAMABLES COLES, DISSOLVENTS	1	2	2

**P: Probabilitat (1,2,3) / G: Gravetat (1,2,3) / A: Avaluació (1,2,3,4,5)**

#### MESURES PREVENTIVES



Codi	Descripció	Riscos
I0000002	Planificar els treballs per a mantenir el màxim de temps possible les proteccions	1
I0000003	Itineraris preestablerts i balissats per al personal	1
I0000004	Revisió i manteniment periòdic de SPC	1
I0000005	Integrar la seguretat al disseny arquitectònic	1
I0000006	Disseny i estudi de les mesures preventives en fase de projecte	1
I0000013	Ordre i neteja	2 /6 /17
I0000014	Preparació i manteniment de les superfícies de treball	2 /6
I0000015	Organització de les zones de pas i emmagatzematge	2 /6
I0000017	Als plans inclinats, treballar sobre superfícies rugoses i no lliscants	2
I0000025	Planificació d'àrees i llocs de treball	4
I0000026	Planificació de recorreguts i maniobres per a màquines i camions	4
I0000027	Elecció dels mitjans auxiliars de manteniment	4
I0000028	Impedir l'accés de personal dins del radi d'acció de càrregues suspeses	4
I0000029	No balancejar les càrregues suspeses	4
I0000030	Suspendre i aixecar les càrregues dins de l'envolcall o fleixos originals	4
I0000031	Per a la manipulació de materials voluminosos i/o pesats, sol·licitar un procediment de treball específic	4
I0000038	Substituir lo manual per lo mecànic	9
I0000039	Planificació de compra i programa de manteniment d'eines	9
I0000040	Formació de l'operari en l'ús i manteniment d'eines	9
I0000041	Substituir la fabricació a obra per la prefabricació a taller	9
I0000044	Evitar processos de tallat de materials a l'obra	10
I0000045	Formació	10 /13 /18 /21
I0000055	Elecció dels equips de manteniment	13
I0000056	Paletització i eines ergonòmiques	13
I0000058	Adaptar la feina a les característiques individuals de la persona que la realitza	13
I0000061	Rotació dels llocs de treball	17
I0000068	Elecció i manteniment de les eines elèctriques	16
I0000069	Formació i habilitació específica per a cada eina	16
I0000070	Compliment del REBT pel que fa a equips de protecció	16
I0000071	Revisió de la posta a terra	16
I0000072	Realitzar els treballs sobre superfícies seques	16
I0000073	Disposar de quadres elèctrics secundaris	16
I0000084	Talls amb serra de trepar per via humida, amb proteccions integrades	13
I0000086	Substituir els materials amb substàncies nocives	18
I0000097	Substituir l'inflamable per no inflamable	21
I0000152	Utilitzar mitjans mecànics(grues, transpalets, plataformes elevadores) per manipular càrregues	4 /13
I0000154	Verificar nivell lumínic mínim (250 lux) a itineraris i llocs de treball	2 /6 /9
I0000161	Verificar que les connexions de les màquines es facin amb endolls reglamentaris	16

## E10 TANCAMENTS I DIVISÒRIES PRACTICABLES, BARANES I PROTECCIONS FIXES

### E10.E02 TANCAMENTS PRACTICABLES INTERIORS DE FUSTA

#### COL.LOCACIÓ DE FINESTRES I BALCONERES DE FUSTA A L'INTERIOR

#### Avaluació de riscos

Id	Risc	P	G	A
1	CAIGUDA DE PERSONES A DIFERENT NIVELL <b>Situació:</b> ITINERARIS A OBRA TREBALLS EN ALÇADA	1	3	3
2	CAIGUDA DE PERSONES AL MATEIX NIVELL <b>Situació:</b> ITINERARIS A OBRA ÀREES DE TREBALL	1	2	2
4	CAIGUDA D'OBJECTES PER MANIPULACIÓ O DE MATERIALS TRANSPORTATS <b>Situació:</b> MANIPULACIÓ D'APLECS	1	3	3
6	TREPITJADES SOBRE OBJECTES <b>Situació:</b> ITINERARIS A OBRA ÀREA DE TREBALL MANCA D'IL·LUMINACIÓ	1	1	1
9	COPS AMB OBJECTES O EINES (TALLS) <b>Situació:</b> EINES	2	2	3



10	PROJECCIÓ DE FRAGMENTS O PARTÍCULES <b>Situació:</b> MANIPULACIÓ I TALL DE MATERIALS	2	1	2
13	SOBREESFORÇOS <b>Situació:</b> MANIPULACIÓ MANUAL	1	2	2
16	EXPOSICIÓ A CONTACTES ELÈCTRICS <b>Situació:</b> CONTACTES DIRECTES I INDIRECTES	1	3	3
17	INHALACIÓ O INGESTIÓ DE SUBSTÀNCIES NOCIVES <b>Situació:</b> TALL, POLS RETIRADA DE RUNA	2	1	2

**P: Probabilitat (1,2,3) / G: Gravetat (1,2,3) / A: Avaluació (1,2,3,4,5)**

## MESURES PREVENTIVES

Codi	Descripció	Riscos
I000002	Planificar els treballs per a mantenir el màxim de temps possible les proteccions	1
I000004	Revisió i manteniment periòdic de SPC	1
I000005	Integrar la seguretat al disseny arquitectònic	1
I000006	Disseny i estudi de les mesures preventives en fase de projecte	1
I000013	Ordre i neteja	2 /6 /17
I000014	Preparació i manteniment de les superfícies de treball	2 /6
I000015	Organització de les zones de pas i emmagatzematge	2 /6
I000017	Als plans inclinats, treballar sobre superfícies rugoses i no lliscants	2
I000025	Planificació d'àrees i llocs de treball	4
I000027	Elecció dels mitjans auxiliars de manteniment	4
I000028	Impedir l'accés de personal dins del radi d'acció de càrregues suspeses	4
I000029	No balancejar les càrregues suspeses	4
I000030	Suspendre i aixecar les càrregues dins de l'envolcall o fleixos originals	4
I000031	Per a la manipulació de materials voluminosos i/o pesats, sol·licitar un procediment de treball específic	4
I000038	Substituir lo manual per lo mecànic	9
I000039	Planificació de compra i programa de manteniment d'eines	9
I000040	Formació de l'operari en l'ús i manteniment d'eines	9
I000044	Evitar processos de tallat de materials a l'obra	10
I000045	Formació	10 /13
I000055	Elecció dels equips de manteniment	13
I000056	Paletització i eines ergonòmiques	13
I000058	Adaptar la feina a les característiques individuals de la persona que la realitza	13
I000068	Elecció i manteniment de les eines elèctriques	16
I000069	Formació i habilitació específica per a cada eina	16
I000070	Compliment del REBT pel que fa a equips de protecció	16
I000071	Revisió de la posta a terra	16
I000072	Realitzar els treballs sobre superfícies seques	16
I000073	Disposar de quadres elèctrics secundaris	16
I000078	Evitar processos de divisió de material en sec	17
I000079	Realitzar els treballs a l'aire lliure, sempre a sotavent	17
I0000152	Utilitzar mitjans mecànics (grues, transpalets, plataformes elevadores) per manipular càrregues	4
I0000154	Verificar nivell lumínic mínim (250 lux) a itineraris i llocs de treball	2 /6
I0000161	Verificar que les connexions de les màquines es facin amb endolls reglamentaris	16

## E10.E03 TANCAMENTS PRACTICABLES I BARANES DE PVC, ALUMINI, ACER

COL.LOCACIÓ DE FINESTRES, BALCONERES, PORTES I BARANES DE PVC, ALUMINI I ACER

### Avaluació de riscos

Id	Risc	P	G	A
1	CAIGUDA DE PERSONES A DIFERENT NIVELL <b>Situació:</b> ITINERARIS A OBRA PERÍMETRE I VORES FORADADES	1	3	3
2	CAIGUDA DE PERSONES AL MATEIX NIVELL <b>Situació:</b> ITINERARIS A OBRA ÀREA DE TREBALL MANCA D'IL·LUMINACIÓ	1	2	2
4	CAIGUDA D'OBJECTES PER MANIPULACIÓ O DE MATERIALS TRANSPORTATS	1	3	3



	<b>Situació:</b> MANIPULACIÓ DE MATERIAL			
6	TREPITJADES SOBRE OBJECTES <b>Situació:</b> ITINERARIS A OBRA ÀREES DE TREBALL MANCA D'IL·LUMINACIÓ	1	1	1
9	COPS AMB OBJECTES O EINES (TALLS) <b>Situació:</b> EINES	1	2	2
10	PROJECCIÓ DE FRAGMENTS O PARTÍCULES <b>Situació:</b> MANIPULAR MATERIALS AJUSTOS	1	1	1
13	SOBRESFORÇOS <b>Situació:</b> MANIPULACIÓ MANUAL	1	2	2
16	EXPOSICIÓ A CONTACTES ELÈCTRICS <b>Situació:</b> CONTACTES DIRECTES I INDIRECTES	1	3	3
17	INHALACIÓ O INGESTIÓ DE SUBSTÀNCIES NOCIVES <b>Situació:</b> POLS, COLES, DISSOLVENTS RETIRAR RUNES	1	1	1

**P: Probabilitat (1,2,3) / G: Gravetat (1,2,3) / A: Avaluació (1,2,3,4,5)**

### MESURES PREVENTIVES

Codi	Descripció	Riscos
I0000002	Planificar els treballs per a mantenir el màxim de temps possible les proteccions	1
I0000004	Revisió i manteniment periòdic de SPC	1
I0000005	Integrar la seguretat al disseny arquitectònic	1
I0000006	Disseny i estudi de les mesures preventives en fase de projecte	1
I0000013	Ordre i neteja	2 /6 /17
I0000014	Preparació i manteniment de les superfícies de treball	2 /6
I0000015	Organització de les zones de pas i emmagatzematge	2 /6
I0000017	Als plans inclinats, treballar sobre superfícies rugoses i no lliscants	2
I0000025	Planificació d'àrees i llocs de treball	4
I0000027	Elecció dels mitjans auxiliars de manteniment	4
I0000028	Impedir l'accés de personal dins del radi d'acció de càrregues suspeses	4
I0000029	No balancejar les càrregues suspeses	4
I0000030	Suspendre i aixecar les càrregues dins de l'envolcall o fleixos originals	4
I0000031	Per a la manipulació de materials voluminosos i/o pesats, sol·licitar un procediment de treball específic	4
I0000038	Substituir lo manual per lo mecànic	9
I0000039	Planificació de compra i programa de manteniment d'eines	9
I0000040	Formació de l'operari en l'ús i manteniment d'eines	9
I0000044	Evitar processos de tallat de materials a l'obra	10
I0000045	Formació	10 /13
I0000055	Elecció dels equips de manteniment	13
I0000056	Paletització i eines ergonòmiques	13
I0000058	Adaptar la feina a les característiques individuals de la persona que la realitza	13
I0000068	Elecció i manteniment de les eines elèctriques	16
I0000069	Formació i habilitació específica per a cada eina	16
I0000070	Compliment del REBT pel que fa a equips de protecció	16
I0000071	Revisió de la posta a terra	16
I0000072	Realitzar els treballs sobre superfícies seques	16
I0000073	Disposar de quadres elèctrics secundaris	16
I0000078	Evitar processos de divisió de material en sec	17
I0000079	Realitzar els treballs a l'aire lliure, sempre a sotavent	17
I0000152	Utilitzar mitjans mecànics (grues, transpalets, plataformes elevadores) per manipular càrregues	4
I0000154	Verificar nivell lumínic mínim (250 lux) a itineraris i llocs de treball	2 /6
I0000161	Verificar que les connexions de les màquines es facin amb endolls reglamentaris	16

### E11 ENVIDRAMENTS E11.E01 COL·LOCACIÓ DE VIDRES

**COL·LOCACIÓ DE VIDRES EN OBERTURES D'INTERIORS, EXTERIORS, MIRALLS I PULIT DE CANTELLS**

**Avaluació de riscos**

Id	Risc	P	G	A
1	CAIGUDA DE PERSONES A DIFERENT NIVELL <b>Situació:</b> EN INSTAL·LACIONS A L'EXTERIOR	1	3	3
2	CAIGUDA DE PERSONES AL MATEIX NIVELL <b>Situació:</b> ITINERARIS A OBRA	1	1	1
4	CAIGUDA D'OBJECTES PER MANIPULACIÓ O DE MATERIALS TRANSPORTATS <b>Situació:</b> A LA MANIPULACIÓ AL MANTENIMENT	3	2	4
6	TREPITJADES SOBRE OBJECTES <b>Situació:</b> ITINERARIS A OBRA	1	1	1
9	COPS AMB OBJECTES O EINES (TALLS) <b>Situació:</b> A LA MANIPULACIÓ A L'EXTRACCIÓ DE MATERIAL TRENCAT	3	2	4
10	PROJECCIÓ DE FRAGMENTES O PARTÍCULES <b>Situació:</b> PER PULIT DE CANTELLS PER TRENCAMENT DEL MATERIAL	2	2	3
13	SOBRESFORÇOS <b>Situació:</b> CARRETEIG I MUNTATGE MANUAL	2	2	3
16	EXPOSICIÓ A CONTACTES ELÈCTRICS <b>Situació:</b> CONTACTES DIRECTES I INDIRECTES	1	3	3
17	INHALACIÓ O INGESTIÓ DE SUBSTÀNCIES NOCIVES <b>Situació:</b> A L'OPERACIÓ DE PULIT A L'OBRA	1	2	2

**P: Probabilitat (1,2,3) / G: Gravetat (1,2,3) / A: Avaluació (1,2,3,4,5)**

**MESURES PREVENTIVES**

Codi	Descripció	Riscos
I0000002	Planificar els treballs per a mantenir el màxim de temps possible les proteccions	1
I0000003	Itineraris preestablerts i balissats per al personal	1
I0000004	Revisió i manteniment periòdic de SPC	1
I0000005	Integrar la seguretat al disseny arquitectònic	1
I0000006	Disseny i estudi de les mesures preventives en fase de projecte	1
I0000007	Adoptar les mesures preventives necessàries per al manteniment correcte posterior	1
I0000011	Incorporar al projecte mesures de protecció per al muntatge i manteniment de la instal·lació	1
I0000012	Assegurar les escales de mà	1
I0000013	Ordre i neteja	2 /6 /17
I0000014	Preparació i manteniment de les superfícies de treball	2 /6
I0000015	Organització de les zones de pas i emmagatzematge	2 /6
I0000025	Planificació d'àrees i llocs de treball	4
I0000027	Elecció dels mitjans auxiliars de manteniment	4
I0000028	Impedir l'accés de personal dins del radi d'acció de càrregues suspeses	4
I0000029	No balancejar les càrregues suspeses	4
I0000030	Suspendre i aixecar les càrregues dins de l'envolcall o fleixos originals	4
I0000031	Per a la manipulació de materials voluminosos i/o pesats, sol·licitar un procediment de treball específic	4
I0000033	Solicitar habilitació professional del personal encarregat del manteniment de l'obra	4
I0000039	Planificació de compra i programa de manteniment d'eines	9
I0000040	Formació de l'operari en l'ús i manteniment d'eines	9
I0000042	Evitar processos de manipulació de materials a obra	9
I0000045	Formació	10 /13
I0000046	Evitar processos d'ajust en obra	10
I0000055	Elecció dels equips de manteniment	13
I0000056	Paletització i eines ergonòmiques	13
I0000058	Adaptar la feina a les característiques individuals de la persona que la realitza	13
I0000068	Elecció i manteniment de les eines elèctriques	16
I0000069	Formació i habilitació específica per a cada eina	16
I0000070	Compliment del REBT pel que fa a equips de protecció	16
I0000071	Revisió de la posta a terra	16
I0000072	Realitzar els treballs sobre superfícies seques	16
I0000073	Disposar de quadres elèctrics secundaris	16
I0000078	Evitar processos de divisió de material en sec	17
I0000079	Realitzar els treballs a l'aire lliure, sempre a sotavent	17
I0000082	Aïllament del procés	17
I0000085	Ventilació de les zones de treball	17



I0000151	Per treballs en alçada utilitzar plataformes elevadores mecàniques o hidràuliques	1
I0000154	Verificar nivell lumínic mínim (250 lux) a itineraris i llocs de treball	2 / 6 / 9
I0000161	Verificar que les connexions de les màquines es facin amb endolls reglamentaris	16
I0000164	Manipular els vidres amb ventoses de seguretat	4 / 9 / 13

### **E13 INSTAL·LACIONS DE CLIMATITZACIÓ, CALEFACCIÓ I VENTILACIÓ MECÀNICA**

#### **E13.E01 INSTAL·LACIONS DE CLIMATITZACIÓ, CALEFACCIÓ I VENTILACIÓ MECÀNICA**

OPERACIONS DE MUNTATGE, MOVIMENT D'EQUIPS, CONNEXIONS DE CANONADES, CONNEXIÓ ELÈCTRICA, PROVES DE PRESSIÓ I POSTA EN FUNCIONAMENT D'INSTAL·LACIONS DE CLIMATITZACIÓ, CALEFACCIÓ I VENTILACIÓ MECÀNICA

#### **Avaluació de riscos**

Id	Risc	P	G	A
1	CAIGUDA DE PERSONES A DIFERENT NIVELL <b>Situació:</b> EN MUNTATGE D'EQUIPS EN ALÇADA DES D'ESCALES MANUALS DES DE BASTIDES DE BORRIQUETES O PLATAFORMES	2	3	4
2	CAIGUDA DE PERSONES AL MATEIX NIVELL <b>Situació:</b> ITINERARIS A OBRA	1	2	2
4	CAIGUDA D'OBJECTES PER MANIPULACIÓ O DE MATERIALS TRANSPORTATS <b>Situació:</b> MANTENIMENT I MANIPULACIÓ D'EQUIPS PESANTS EINES	1	3	3
6	TREPITJADES SOBRE OBJECTES <b>Situació:</b> ITINERARIS A OBRA MATERIALS I EINES ACOPIATS	2	1	2
9	COPS AMB OBJECTES O EINES (TALLS) <b>Situació:</b> MANIPULACIÓ DE MATERIALS MANIPULACIÓ D'EINES DESEMBALATGE D'EQUIPS	3	1	3
10	PROJECCIÓ DE FRAGMENTES O PARTÍCULES <b>Situació:</b> ÚS DE RADIAL EXPLOSIÓ EN PROVES DE PRESSIÓ SOLDADURA ELÈCTRICA TALL OXIACETILÉ PERFORADORES EN PARETS	3	2	4
11	ATRAPAMENT PER O ENTRE OBJECTES <b>Situació:</b> MANIPULACIÓ D'EQUIPS PESANTS AMB ELEMENTS ROTATIUS DE L'EQUIP EN LA SEVA POSTA EN FUNCIONAMENT	2	2	3
13	SOBRESFORÇOS <b>Situació:</b> MANIPULACIÓ MANUAL	2	2	3
14	EXPOSICIÓ A CONDICIONS AMBIENTALS EXTREMES <b>Situació:</b> TREBALLS A L'EXTERIOR TREBALLS EN LLOCS TANCATS	2	2	3
15	CONTACTES TÈRMICS <b>Situació:</b> PROJECCIÓ DE FLUIDS SUPERFÍCIES CALENTES DELS PROCESSOS CALENTS I DE SOLDADURA	2	2	3
16	EXPOSICIÓ A CONTACTES ELÈCTRICS <b>Situació:</b> CONTACTES DIRECTES I INDIRECTES	1	3	3
17	INHALACIÓ O INGESTIÓ DE SUBSTÀNCIES NOCIVES <b>Situació:</b> GASOS SOLDADURA REFRIGERANTS (SEGONS I TERCERS) GASOS DE COMBUSTIÓ EN LLOCS TANCATS	1	3	3
20	EXPLOSIONS <b>Situació:</b> FUITES DE GAS BOMBONES DE OXIACETILÉ PROVES DE CÀRREGA	1	3	3
21	INCENDIS <b>Situació:</b> PER REFRIGERANTS (TERCERS) PER ÚS DE RADIAL O PER OXIACETILÉ	1	2	2

**P: Probabilitat (1,2,3) / G: Gravetat (1,2,3) / A: Avaluació (1,2,3,4,5)**

#### **MESURES PREVENTIVES**



Codi	Descripció	Riscos
I000004	Revisió i manteniment periòdic de SPC	1
I000005	Integrar la seguretat al disseny arquitectònic	1
I000006	Disseny i estudi de les mesures preventives en fase de projecte	1
I000007	Adoptar les mesures preventives necessàries per al manteniment correcte posterior	1
I000011	Incorporar al projecte mesures de protecció per al muntatge i manteniment de la instal·lació	1
I000012	Assegurar les escales de mà	1
I000013	Ordre i neteja	2 /6 /17
I000014	Preparació i manteniment de les superfícies de treball	2 /6
I000015	Organització de les zones de pas i emmagatzematge	2 /6
I000020	No realitzar treballs a la mateixa vertical	4
I000025	Planificació d'àrees i llocs de treball	4
I000026	Planificació de recorreguts i maniobres per a màquines i camions	4
I000027	Elecció dels mitjans auxiliars de manteniment	4
I000028	Impedir l'accés de personal dins del radi d'acció de càrregues suspeses	4
I000029	No balancejar les càrregues suspeses	4
I000030	Suspendre i aixecar les càrregues dins de l'envolcall o fleixos originals	4
I000031	Per a la manipulació de materials voluminosos i/o pesats, sol·licitar un procediment de treball específic	4
I000033	Sol·licitar habilitació professional del personal encarregat del manteniment de l'obra	4
I000039	Planificació de compra i programa de manteniment d'eines	9 /11
I000040	Formació de l'operari en l'ús i manteniment d'eines	9
I000042	Evitar processos de manipulació de materials a obra	9
I000044	Evitar processos de tallat de materials a l'obra	10
I000045	Formació	10 /13 /21
I000046	Evitar processos d'ajust en obra	10
I000047	Planificació i procediments per a la càrrega i descàrrega de materials	11
I000050	No treballar ni estar al radi d'acció de les càrregues suspeses	11
I000055	Elecció dels equips de manteniment	13
I000056	Paletització i eines ergonòmiques	13
I000058	Adaptar la feina a les característiques individuals de la persona que la realitza	13
I000059	Elecció dels materials alternatius poc pesats i més manegables	13
I000060	Suspensió de les feines en condicions extremes	14
I000061	Rotació dels llocs de treball	14 /17
I000062	Planificar els treballs per a realitzar-los en zones protegides	14
I000065	Evitar procés de soldadura a l'obra	15
I000067	No treballar al costat de línies elèctriques amb cables nusos	16
I000068	Elecció i manteniment de les eines elèctriques	16
I000069	Formació i habilitació específica per a cada eina	16
I000070	Compliment del REBT pel que fa a equips de protecció	16
I000071	Revisió de la posta a terra	16
I000072	Realitzar els treballs sobre superfícies seques	16
I000073	Disposar de quadres elèctrics secundaris	16
I000078	Evitar processos de divisió de material en sec	17
I000080	Elecció dels materials al disseny del projecte	17
I000082	Aïllament del procés	17
I000085	Ventilació de les zones de treball	17
I000091	No soldar sobre contenidors de materials inflamables o explosius (pintures, dissolvents, etc)	20
I000092	Utilitzar aigua sabonosa per a detectar fuites de gas	20
I000093	Evitar unions de mangueres amb filferros	20
I000094	Revisió periòdica dels equips de treball	20
I000095	Impedir el contacte de l'acetilè amb el coure	20
I000096	No fumar	20
I000097	Substituir l'inflamable per no inflamable	21
I000099	Establir una zona de protecció de radi 10 m, en treballs de soldadura i tall amb serra radial	20 /21
I000123	Assegurar l'absència de tensió	16
I000152	Utilitzar mitjans mecànics (grues, transpalets, plataformes elevadores) per manipular càrregues	1 /4 /13
I000154	Verificar nivell lumínic mínim (250 lux) a itineraris i llocs de treball	2 /6 /9
I000155	Controlar la temperatura i velocitat del vent als llocs de treball	14
I000156	Detecció xarxes instal·lacions encastades o soterrades	16 /17 /21
I000158	Accessoris dielectrics (escala, banqueta, bastida, perxa de terra) si hi ha risc contacte elèctric	16



I0000159	Per manipular càrregues llargues amb grua, utilitzar biga de repartiment	4 /11
I0000160	Traslladar materials amb la grua dins d'una caixa o sarcòfeg	4 /11
I0000161	Verificar que les connexions de les màquines es facin amb endolls reglamentaris	16
I0000165	En manipular sistemes elèctrics, connexions, etc, verificar que les línies no estan en tensió	16 /21

**E16 INSTAL·LACIONS D'ENLLUMENAT**  
**E16.E01 INSTAL·LACIONS D'ENLLUMENAT**
**INSTAL·LACIONS D'ENLLUMENAT EXTERIOR I INTERIOR EN EDIFICACIÓ**
**Avaluació de riscos**

Id	Risc	P	G	A
1	CAIGUDA DE PERSONES A DIFERENT NIVELL <b>Situació:</b> ITINERARIS A OBRA TREBALLS EN ALÇADA	2	3	4
2	CAIGUDA DE PERSONES AL MATEIX NIVELL <b>Situació:</b> ITINERARIS A OBRA ÀREA DE TREBALL MANCA D'IL·LUMINACIÓ	1	2	2
4	CAIGUDA D'OBJECTES PER MANIPULACIÓ O DE MATERIALS TRANSPORTATS <b>Situació:</b> MANIPULACIÓ D'APLECS	1	2	2
9	COPS AMB OBJECTES O EINES (TALLS) <b>Situació:</b> EINES	2	1	2
10	PROJECCIÓ DE FRAGMENTES O PARTÍCULES <b>Situació:</b> AJUST I MANIPULACIÓ DE MATERIALS	2	1	2
13	SOBREESFORÇOS <b>Situació:</b> MANIPULACIÓ MANUAL	2	2	3
14	EXPOSICIÓ A CONDICIONS AMBIENTALS EXTREMES <b>Situació:</b> TREBALLS A L'EXTERIOR	2	2	3
16	EXPOSICIÓ A CONTACTES ELÈCTRICS <b>Situació:</b> CONTACTES DIRECTES I INDIRECTES	2	3	4

**P: Probabilitat (1,2,3) / G: Gravetat (1,2,3) / A: Avaluació (1,2,3,4,5)**

**MESURES PREVENTIVES**

Codi	Descripció	Riscos
I0000002	Planificar els treballs per a mantenir el màxim de temps possible les proteccions	1
I0000003	Itineraris preestablerts i balissats per al personal	1
I0000004	Revisió i manteniment periòdic de SPC	1
I0000005	Integrar la seguretat al disseny arquitectònic	1
I0000006	Disseny i estudi de les mesures preventives en fase de projecte	1
I0000007	Adoptar les mesures preventives necessàries per al manteniment correcte posterior	1
I0000008	Personal qualificat per a treballs en alçada	1
I0000011	Incorporar al projecte mesures de protecció per al muntatge i manteniment de la instal·lació	1
I0000012	Assegurar les escales de mà	1
I0000013	Ordre i neteja	2
I0000014	Preparació i manteniment de les superfícies de treball	2
I0000015	Organització de les zones de pas i emmagatzematge	2
I0000017	Als plans inclinats, treballar sobre superfícies rugoses i no lliscants	2
I0000025	Planificació d'àrees i llocs de treball	4
I0000026	Planificació de recorreguts i maniobres per a màquines i camions	4
I0000027	Elecció dels mitjans auxiliars de manteniment	4
I0000028	Impedir l'accés de personal dins del radi d'acció de càrregues suspeses	4
I0000029	No balancejar les càrregues suspeses	4
I0000030	Suspendre i aixecar les càrregues dins de l'envolcall o fleixos originals	4
I0000031	Per a la manipulació de materials voluminosos i/o pesats, sol·licitar un procediment de treball específic	4
I0000038	Substituir lo manual per lo mecànic	9 /10
I0000039	Planificació de compra i programa de manteniment d'eines	9
I0000040	Formació de l'operari en l'ús i manteniment d'eines	9
I0000042	Evitar processos de manipulació de materials a obra	9
I0000045	Formació	10 /13
I0000055	Elecció dels equips de manteniment	13
I0000056	Paletització i eines ergonòmiques	13



I000058	Adaptar la feina a les característiques individuals de la persona que la realitza	13
I000059	Elecció dels materials alternatius poc pessats i més manegables	13
I000060	Suspensió de les feines en condicions extremes	14
I000061	Rotació dels llocs de treball	14
I000062	Planificar els treballs per a realitzar-los en zones protegides	14
I000063	En cas de vent, apuntament i fixació de tots els elements inestables	14
I000064	Suspensió de les feines a cobertes inclinades amb vent superior a 40 km/h	14
I000067	No treballar al costat de línies elèctriques amb cables nusos	16
I000068	Elecció i manteniment de les eines elèctriques	16
I000069	Formació i habilitació específica per a cada eina	16
I000070	Compliment del REBT pel que fa a equips de protecció	16
I000071	Revisió de la posta a terra	16
I000072	Realitzar els treballs sobre superfícies seques	16
I000073	Disposar de quadres elèctrics secundaris	16
I0000123	Assegurar l'absència de tensió	16
I0000151	Per treballs en alçada utilitzar plataformes elevadores mecàniques o hidràuliques	1
I0000152	Utilitzar mitjans mecànics (grues, transpalets, plataformes elevadores) per manipular càrregues	13
I0000154	Verificar nivell lumínic mínim (250 lux) a itineraris i llocs de treball	2
I0000155	Controlar la temperatura i velocitat del vent als llocs de treball	14
I0000161	Verificar que les connexions de les màquines es facin amb endolls reglamentaris	16
I0000165	En manipular sistemes elèctrics, connexions, etc, verificar que les línies no estan en tensió	16

## E17 INSTAL·LACIONS DE LAMPISTERIA I APARELLS SANITARIS

### E17.E01 INSTAL·LACIONS DE LAMPISTERIA I APARELLS SANITARIS

OPERACIONS DE MUNTATGE, MOVIMENT D'EQUIPS, CONNEXIONS DE CANONADES, PROVES DE PRESSIÓ I POSTA EN FUNCIONAMENT D'INSTAL·LACIONS DE LAMPISTERIA I APARELLS SANITARIS

#### Avaluació de riscos

Id	Risc	P	G	A
1	CAIGUDA DE PERSONES A DIFERENT NIVELL <b>Situació:</b> ITINERARIS A OBRA TREBALLS EN ALÇADA	1	3	3
2	CAIGUDA DE PERSONES AL MATEIX NIVELL <b>Situació:</b> ITINERARIS A OBRA ÀREA DE TREBALL MANCA D'IL·LUMINACIÓ	1	1	1
4	CAIGUDA D'OBJECTES PER MANIPULACIÓ O DE MATERIALS TRANSPORTATS <b>Situació:</b> MANIPULACIÓ D'APLECS	1	3	3
6	TREPITJADES SOBRE OBJECTES <b>Situació:</b> ITINERARIS A OBRA ÀREA DE TREBALL	1	2	2
9	COPS AMB OBJECTES O EINES (TALLS) <b>Situació:</b> EINES	1	2	2
10	PROJECCIÓ DE FRAGMENTES O PARTÍCULES <b>Situació:</b> AJUST DE MATERIALS AMB RADIAL FIXACIÓ AMB PERFORADORES	2	1	2
11	ATRAPAMENT PER O ENTRE OBJECTES <b>Situació:</b> MATERIALS PESANTS	2	2	3
13	SOBREESFORÇOS <b>Situació:</b> MANIPULACIÓ MANUAL	2	2	3
15	CONTACTES TÈRMICS <b>Situació:</b> PER SOLDADURES	2	1	2
16	EXPOSICIÓ A CONTACTES ELÈCTRICS <b>Situació:</b> CONTACTES DIRECTES I INDIRECTES	1	3	3

P: Probabilitat (1,2,3) / G: Gravetat (1,2,3) / A: Avaluació (1,2,3,4,5)

#### MESURES PREVENTIVES

Codi	Descripció	Riscos
I0000002	Planificar els treballs per a mantenir el màxim de temps possible les proteccions	1
I0000003	Itineraris preestablerts i balissats per al personal	1
I0000004	Revisió i manteniment periòdic de SPC	1



I0000005	Integrar la seguretat al disseny arquitectònic	1
I0000006	Disseny i estudi de les mesures preventives en fase de projecte	1
I0000007	Adoptar les mesures preventives necessàries per al manteniment correcte posterior	1
I0000008	Personal qualificat per a treballs en alçada	1
I0000009	Realitzar el reblert de l'extradós del mur quan aquest estigui en condicions d'entrar en servei	1
I0000011	Incorporar al projecte mesures de protecció per al muntatge i manteniment de la instal·lació	1
I0000012	Assegurar les escales de mà	1
I0000013	Ordre i neteja	2 /6
I0000014	Preparació i manteniment de les superfícies de treball	2 /6
I0000015	Organització de les zones de pas i emmagatzematge	2 /6
I0000017	Als plans inclinats, treballar sobre superfícies rugoses i no lliscants	2
I0000025	Planificació d'àrees i llocs de treball	4
I0000026	Planificació de recorreguts i maniobres per a màquines i camions	4
I0000027	Elecció dels mitjans auxiliars de manteniment	4
I0000028	Impedir l'accés de personal dins del radi d'acció de càrregues suspeses	4
I0000029	No balancejar les càrregues suspeses	4
I0000030	Suspendre i aixecar les càrregues dins de l'envolcall o fleixos originals	4 /11
I0000031	Per a la manipulació de materials voluminosos i/o pesats, sol·licitar un procediment de treball específic	4
I0000038	Substituir lo manual per lo mecànic	9 /10
I0000039	Planificació de compra i programa de manteniment d'eines	9 /11
I0000040	Formació de l'operari en l'ús i manteniment d'eines	9
I0000042	Evitar processos de manipulació de materials a obra	9
I0000045	Formació	10 /13
I0000047	Planificació i procediments per a la càrrega i descàrrega de materials	11
I0000050	No treballar ni estar al radi d'acció de les càrregues suspeses	11
I0000055	Elecció dels equips de manteniment	13
I0000056	Paletització i eines ergonòmiques	13
I0000058	Adaptar la feina a les característiques individuals de la persona que la realitza	13
I0000059	Elecció dels materials alternatius poc pessats i més manegables	13
I0000065	Evitar procés de soldadura a l'obra	15
I0000067	No treballar al costat de línies elèctriques amb cables nusos	16
I0000068	Elecció i manteniment de les eines elèctriques	16
I0000069	Formació i habilitació específica per a cada eina	16
I0000070	Compliment del REBT pel que fa a equips de protecció	16
I0000071	Revisió de la posta a terra	16
I0000072	Realitzar els treballs sobre superfícies seques	16
I0000073	Disposar de quadres elèctrics secundaris	16
I0000151	Per treballs en alçada utilitzar plataformes elevadores mecàniques o hidràuliques	1
I0000154	Verificar nivell lumínic mínim (250 lux) a itineraris i llocs de treball	2 /6
I0000156	Detecció xarxes instal·lacions encastades o soterrades	16
I0000159	Per manipular càrregues llargues amb grua, utilitzar biga de repartiment	11
I0000160	Traslladar materials amb la grua dins d'una caixa o sarcòfeg	4
I0000161	Verificar que les connexions de les màquines es facin amb endolls reglamentaris	16



## **6 ANNEXOS**

### **6.3. ESTUDI DE GESTIÓ DE RESIDUS**



## Objecte

Es redacta l'estudi gestió de residus en compliment a Reial decret 105/2008 , regulador de la producció i gestió de residus de construcció i enderroc, al Decret 89/2010, regulador de la producció i gestió de residus de la construcció, i enderroc i al Decret 21/2006 Adopció de criteris ambientals i d'ecoeficiència als edificis.

En el projecte d'obra, segons normativa vigent de gestió de residus, és obligatori la inclusió en el projecte d'obra d'un estudi de gestió dels residus de construcció i demolició, que haurà d'incorporar, entre d'altres aspectes, una estimació de la quantitat de residus, les mesures genèriques de prevenció que s'adoptaran, el destí previst per als residus, així com una valoració dels costos derivats de la seva gestió.

El present Estudi de Gestió de residus té com a objecte identificar les accions per minimitzar la generació de residus i demolició durant la fase d'obra, estimar la generació de residus durant l'obra, estimar els costos derivats de la gestió de residus.

## Tipologia de l'obra

L'Institut Escola Catalunya consta actualment de 3 edificis:

1-Edifici central, format per planta baixa, planta primera i planta segona. La planta és rectangular, amb un espai central de triple alçada il·luminat per una claraboia, al voltant del qual es comuniquen les diferents aules.

2-Edifici Infantil format per planta baixa. La planta es distribueix al voltant de la cara sud i est de l'edifici del gimnàs, en format en "L".

3-Edifici gimnàs, adjacent a l'edifici d'infantil format per planta baixa i altell. L'edifici del gimnàs no forma part de l'àmbit del projecte.

En general, es renoven o rehabiliten fusteries deteriorades, se substitueixen alguns materials de revestiment deteriorats per altres nous amb característiques similars i es canvien acabats existents per alternatives més resistents. Aquestes actuacions formen part de les tasques de manteniment preventiu i correctiu.



En l'edifici de primària l'actuació compren en la renovació dels materials existents en aules i menjador, col·locació de material d'acabat més resistent a passadissos i substitució de portes interiors i de balconeres exteriors en planta baixa. A l'entrada de l'edifici de primària es renova l'espai per a consergeria, incorporant elements que permetin el seu correcte manteniment. Estan previstes actuacions de segellament del lluernari de la coberta per impedir l'entrada d'aigua a l'interior de l'edifici.

En l'edifici d'infantil l'actuació consisteix en el canvi del paviment de tot l'edifici, canvi de material de revestiment dels lavabos, aules, pintura de les parets i rehabilitació de les portes existents. Considerant les reiterades d'entrada d'aigua prevenient del pati, adjacent a la sala polivalent, a l'interior de l'edifici d'infantil, també es renoven materials de pavimentació i d'impermeabilització del pati interior. Addicionalment, estan previstes actuacions de segellament i impermeabilització de punts singulars de la coberta i de la façana per evitar l'entrada d'aigua a l'interior de l'edifici.

## **Mesures de minimització i prevenció de residus**

En línies generals, les accions que s'han considerat per reduir la generació de residus són les següents:

- Realitzar solucions constructives que s'ajustin al màxim amb els càlculs, per reduir el volum de material i, per tant, d'energia..
- Emprar sistemes constructius industrialitzats i prefabricats que es munten a obra generant el mínim de residus possibles.
- Intentar utilitzar els "materials reutilitzables" a la pròpia obra, procurant que aquests continguin unes característiques físico-químiques adequades i regulades en el Plec de Prescripcions Tècniques.

Altres accions de caire particular que s'hauran de tenir present durant l'execució de l'obra per tal de reduir la generació de residus són:

- Realitzar la compra ajustada de materials a l'ús que es realitzi (sense excedents).
- Optimitzar la quantitat de materials, ajustant-los als estrictament necessaris per a l'execució de l'obra.
- Escollir materials i productes ecològics amb certificacions que garanteixin la menor incidència ambiental en el seu cicle de vida (amb contingut de reciclat, etc.).
- Compra de materials al major amb envasos d'una dimensió que permeti reduir la producció de residus d'embalatges.



- Donar preferència a proveïdors que envasin els seus productes amb sistemes d'embalatge que tendeixen a minimitzar els residus o en recipients fabricats amb materials reciclats, biodegradables i que poden ser retornables o, almenys, reutilitzables.
- Donar preferència a aquells proveïdors de materials que informen a l'usuari de les característiques que els componen i del percentatge de material reciclat que incorporen, oferint garanties que el mateix fabricant es fa responsable de la gestió de residus que generin en l'obra els seus productes (pactant prèviament el percentatge i característiques dels residus que acceptaran en cas de retorn) o, si això no és viable, informació sobre recomanacions per la gestió més idònia dels residus produïts tenint en compte les seves possibilitats de valoració.
- Preveure a l'obra una ubicació per l'emmagatzematge i recollida dels materials per garantir les propietats i l'ordre fins el moment de la seva aplicació.
- Planificar l'arribada de productes, segons les necessitats d'execució ("just-in-time") en cas de no disposar d'espai suficient per aplicar la recomanació anterior.
- Minimitzar el temps d'emmagatzematge gestionant els estocs de manera que s'eviti la producció de residus per trencament de materials.
- Identificar correctament els materials emmagatzemats.
- Emmagatzemar els materials nous (posant especial atenció en els materials d'acabats) en ordre en un lloc on no es deteriorin les propietats.
- Utilització d'elements prefabricats reutilitzables per al replanteig de la infraestructura de l'obra.
- Carregar els carretons o els palets de manera adequada, perquè el transport no representi un perill potencial per la seguretat dels treballadors i que no s'espantin els materials nous.
- Evitar al màxim el número de retalls durant la posada en obra dels tubs i altres materials d'instal·lacions (plàstics, aïllaments, etc.).
- Els materials col·locats durant la fase d'acabat susceptibles de fer-se malbé es protegeixen amb elements de protecció que es puguin reutilitzar o reciclar.
- Control de preparació de les mescles per les operacions de pintura amb el fi d'evitar errors i, consegüentment, residus.
- No utilització de les pistoles convencionals d'alta pressió i utilització d'aquelles que redueixen el consum de pintura i la producció de residus.
- Rentat de les pistoles en màquines rentadores que permetin la recuperació de dissolvent.
- Reciclat dels dissolvents per mitjà de destil·ladores o per mitjà d'empreses que proporcionen aquest servei.



- Aprofitament per altres obres de la pintura dels pots abans de lliurar-los a un gestor autoritzat.
- Reutilització de dissolvents i les substàncies utilitzades en la neteja d'equips i eines.
- Evitar les barreges amb aigua i altres residus no oleaginosos.

Es recomana que la gestió mínima de separació selectiva per a les obres construcció i demolició esta formada per la segregació dels residus inerts, dels No especials, i dels Especials (aquests sempre han d'estar separats de la resta).

Es recomana que es realitzi una classificació en origen, ja que un contenidor que surt de l'obra amb residus heterogenis té menys opcions de ser valoritzat que un de net, carregat amb un residu homogeni que pot ser transportat directament cap a una central de reciclatge o, fins i tot, si compleix amb les característiques físic-químiques exigides, reutilitzat (en el cas de runa neta) a la mateixa obra on s'ha produït.

Quan no sigui viable la classificació selectiva en origen (a la mateixa obra) és obligatori derivar els residus barrejats (inert i no especials) cap a instal·lacions on es faci un tractament previ i des d'on el residu pugui ser finalment tramés a un gestor autoritzat per la seva valorització o, en el cas més desfavorable, cap a l'abocament a dipòsit controlat.

El tipus de gestió dels residus generats a la present obra és externa. L'opció escollida és en funció de l'espai disponible per a realitzar la separació selectiva dels residus a l'obra, la possibilitat de reutilització i reciclatge in situ, la proximitat de valoritzadors de residus de la construcció i la distància als dipòsits controlats, els costos associats a cada opció de gestió.

## **Gestió dels residus durant l'execució de l'obra**

Les operacions a portar a terme referent a la gestió de residus durant l'execució de l'obra per part del contractista seran les següents:

- Redactat del Pla de Residus definitiu respectant els criteris establerts en el present Estudi de Gestió de Residus.
- Reciclatge de materials com l'acer, cristall, paper, cartró, plàstics, reciclatge de matèria orgànica en abonament...
- Aprofitament energètic de restes inaprofitables de fustes, matèria orgànica, etc. Confirmar que l'escenari més adequat per situar la zona de classificació i emmagatzematge de residus d'obra, intercanvi amb gestors, de tractament de residus, etc., és el definit al present Estudi, i, en cas que no ho sigui, definir una ubicació més adequada.
- Col·locació d'un plànol a l'entrada de l'obra, on es senyala amb claredat la zona de classificació i disposició dels residus de construcció en els diferents contenidors i els materials que es poden dipositar,



a més d'altres propostes dirigides a millora la gestió dels residus.

- Separació dels residus en funció de les possibilitats de valoració.
- Senyalització dels contenidors indicant el tipus de residu que poden admetre.
- Separació i disposició dels residus inerts en contenidors en funció de les possibilitats de recuperació i requisits de gestió (com els elements de guix disminueixen considerablement les possibilitats de reciclatge dels materials petris a causa dels problemes d'expansivitat que ocasionen, es recomana gestionar-los per separat de la fracció pètria anomenada runa neta).
- Gestió dels residus inerts mitjançant un gestor autoritzat.
- Disposició de residus en abocador autoritzat de productes perillosos, materials amb contingut d'asbests o amiant, piles i bateries, pintures, restes amb hidrocarburs, olis, etc.
- Reciclat dels dissolvents per mitjà de destil·ladors o per mitjà d'empreses que proporcionen aquest servei.
- Reutilització de dissolvents i les substàncies utilitzades en la neteja d'equips i eines.
- Previ inici de la fase d'execució, es portaran a terme jornades informatives amb l'objectiu de la sensibilització mediambiental del personal de l'obra o de la subcontracta.
- Es vetllarà perquè els residus siguin gestionats per la subcontracta que els genera, sobretot en el cas dels residus especials, atenent sempre les instruccions del fabricant i d'acord amb la legislació vigent.
- Es farà un seguiment per detectar possibles abocaments incontrolats. En cas de detecció es procedirà immediatament al seu control i neteja.
- Es crearà un protocol d'actuació per a dur a terme les operacions que tinguin risc de vessament de substàncies potencialment contaminants.



## Fitxa estudi de gestió de residus

REAL DECRETO 105/2008, Regulador de la producció i gestió de residus de construcció i enderroc  
 DECRET 89/2010, Regulador de la producció i gestió de residus de la construcció, i enderroc

DECRET 21/2006 Adopció de criteris ambientals i d'ecoeficiència als edificis

## IDENTIFICACIÓ DE L'EDIFICI

Obra:	Obres de conservació i manteniment de l'Institut Escola Catalunya		
Situació:	Camí de Sant Cugat a Papiol 140		
Municipi:	Sant Cugat del Vallès	Comarca:	Vallès Occidental

## AVALUACIÓ I CARACTERÍSTIQUES DELS RESIDUS

## Materials d'excavació (es considerin o no residus, mesurats sense esponjament)

Codificació residus LER	Pes	Volum
Ordre MAM/304/2002		
grava i sorra compacta	0,00	0,00
grava i sorra solta	0,00	0,00
argiles	0,00	0,00
terra vegetal	0,00	0,00
pedraplè	0,00	0,00
terres contaminades 170503	0,00	0,00
altres	0,00	0,00
<b>totals d'excavació</b>	<b>0,00 t</b>	<b>0,00 m<sup>3</sup></b>

## Destí de les terres i materials d'excavació

Els materials d'excavació que es reutilitzin a la mateixa obra o en una altra d'autoritzada, no es consideren residu sempre que el seu nou ús pugui ser acreditat. En una mateixa obra poden coexistir terres reutilitzades i terres portades a abocador	no es considera residu		és residu	
	reutilització		abocador	
	mateixa obra	altra obra		
	no	si	no	

## Residus d'enderroc

Codificació residus LER	Pes/m <sup>2</sup>	Pes	Volum aparent/m <sup>2</sup>	Volum aparent
	(tones/m <sup>2</sup> )	(tones)	(m <sup>3</sup> /m <sup>2</sup> )	(m <sup>3</sup> )
Ordre MAM/304/2002				
obra de fàbrica 170102	0,542	0,000	0,512	2,000
formigó 170101	0,084	0,000	0,062	0,000
petris 170107	0,052	0,000	0,082	10,000
metalls 170407	0,004	0,000	0,001	0,000
fustes 170201	0,023	0,000	0,066	4,000
vidre 170202	0,001	0,000	0,004	0,000
plàstics 170203	0,004	0,000	0,004	0,000
guixos 170802	0,027	0,000	0,004	0,000
betums 170302	0,009	0,000	0,001	0,000
fibrociment 170605	0,010	0,000	0,018	0,000
.....	-	0,000	-	0,000
.....	0,000	0,000	0,000	0,000
.....	0,000	0,000	0,000	0,000
<b>totals d'enderroc</b>	<b>0,7556</b>	<b>0,00 t</b>	<b>0,7544</b>	<b>16,00 m<sup>3</sup></b>

## Residus de construcció

Codificació res	Pes/m <sup>2</sup>	Pes	Volum aparent/m <sup>2</sup>	Volum aparent
	(tones/m <sup>2</sup> )	(tones)	(m <sup>3</sup> /m <sup>2</sup> )	(m <sup>3</sup> )
Ordre MAM/304/2				
sobrants d'execució	0,0500	76,8843	0,0896	70,6197
obra de fàbrica 170102	0,0150	32,7948	0,0407	36,4346
formigó 170101	0,0320	32,6426	0,0261	23,3200
petris 170107	0,0020	7,0363	0,0118	1,0000
guixos 170802	0,0039	3,5155	0,0097	8,7013
altres	0,0010	0,8952	0,0013	1,1638
embalatges	0,0380	3,8198	0,0285	19,2463
fustes 170201	0,0285	1,0805	0,0045	4,0000
plàstics 170203	0,0061	1,4144	0,0104	3,0000
paper i cartró 170904	0,0030	0,7430	0,0119	10,6350
metalls 170407	0,0004	0,5819	0,0018	1,6114
<b>totals de construcció</b>		<b>80,70 t</b>		<b>89,87 m<sup>3</sup></b>

## INVENTARI DE RESIDUS PERILLOsos.

Dins l'obra s'han detectat aquests residus perillosos, els quals es separaran i gestionaran per separat per evitar que contaminin altres residus

Materials de construcció que contenen amiant	-	altres	especificar	-
Residus que contenen hidrocarburs	-		especificar	-
Residus que contenen PCB	-		especificar	-
Terres contaminades	-		especificar	-

## MINIMITZACIÓ

**PROJECTE.** durant l'elaboració del projecte s'han pres les següents mesures per tal de minimitzar els residus

1.- S'ha previst reutilitzar en obra parts dels materials que es retiren	si
2.- S'han optimitzat les seccions resistents de pilars, jàsseres, parets, fonaments, etc.	-
3.- L'adequació de l'edifici al terreny, genera un equilibri de moviments de terres	-
4.- El sistema constructiu és industrialitzat i prefabricat, es munta en obra sense generar gairebé residus	-
5.-	-
6.-	-

**OBRA.** a l'obra es duran a terme les accions següents

1.- Emmagatzematge adient de materials i productes	si
2.- Conservació de materials i productes dins el seu embalatge original fins al moment de la seva utilització	si
3.- Els materials granulars (graves, sorres, etc.) es dipositaran en contenidors rígids o sobre superfícies dures	si
4.-	-
5.-	-
6.-	-

## ELEMENTS DE CONSTRUCCIÓ REUTILITZABLES

fusta en bigues reutilitzables	0,00 t	0,00 m <sup>3</sup>
fusta en llates, tarimes, parquetes reutilitzables o reciclables	0,00 t	0,00 m <sup>3</sup>
acer en perfils reutilitzables	0,00 t	0,00 m <sup>3</sup>
altres :	0,00 t	0,00 m <sup>3</sup>
<b>Total d'elements reutilitzables</b>	<b>0,00 t</b>	<b>0,00 m<sup>3</sup></b>

## GESTIÓ (obra)

## Terres

Excavació / Mov. terres	Volum m <sup>3</sup> (+20%)	reutilització		Terres per a l'abocador (m <sup>3</sup> )
		a la mateixa obra	a altra autoritzada	
terra vegetal	0	0,00	0,00	0,00
graves/ sorres/ pearapie	0	0,00	0,00	0,00
argiles	0	0,00	0,00	0,00
altres	0	0,00	0,00	0,00
terres contaminades	0			0,00
<b>Total</b>	<b>0</b>	<b>0,00</b>	<b>0,00</b>	<b>0,00</b>

**SEPARACIÓ DE RESIDUS A OBRA.** Cal separar individualitzadament en les fraccions següents si la generació per cadascú d'ells a l'obra supera les quantitats de ...

R.D. 105/2008	tones	Projecte	cal separar	tipus de residu
Formigó	80	32,64	no	inert
Maons, teules i ceràmics	40	32,79	no	inert
Metalls	2	0,58	no	no especial
Fusta	1	1,08	si	no especial
Vidres	1	0,00	no	no especial
Plàstics	0,50	0,74	si	no especial
Paper i cartó	0,50	0,74	si	no especial
<b>Especials*</b>	<b>inapreciable</b>	<b>inapreciable</b>	<b>si</b>	<b>especial</b>

\* Dins els residus especials hi ha inclosos els envasos que contenen restes de matèries perilloses, vernissos, pintures, disolvents, desencofrants, etc... i els materials que hagin estat contaminats per aquests. Tot i ser difícilment quantificables, estan presents a l'obra i es separaran i tractaran a part de la resta de residus

Malgrat no ser obligada per tots els tipus de residus, s'han previst operacions de destrua i recollida selectiva dels residus a l'obra en contenidors o espais reservats pels següents residus

	R.D. 105/2008	projecte*
Inerts	Contenedor per Formigó	no si
	Contenedor per Ceràmics (maons, teules...)	no no
No especials	Contenedor per Metalls	no no
	Contenedor per Fustes	si si
	Contenedor per Plàstics	si si
	Contenedor per Vidre	no no
	Contenedor per Paper i cartó	si si
Especials	Contenedor per Guikos i altres no especials	no no
	Perillosos (un contenidor per cada tipus de residu esp)	si si

\* A la cel·la **projecte** apareixen per defecte les dades del R.D. 105/2008. Es permet la possibilitat d'incrementar les fraccions que se separen, per poder-ne millorar la gestió, però **en cap cas es permet no separar si el R.D. ho obliga.**

## GESTIÓ (fora obra) els residus es gestionaran fora d'obra a:

Degut a la manca d'espai, les operacions de separació de residus les realitzarà fora de l'obra un gestor autoritzat				-
Instal·lacions de reciclatge i/o valorització				-
Dipòsit autoritzat de terres, enderroc i runes de la construcció				-
Tipus de residu i Nom, adreça i codi de gestor del residu (decret 161/2001)				
tipus de residu	gestor	adreça	codi del gestor	
RUNA	RODUHER RECICLAJES,	PI Can Jardí, Ptge Schubert, 7 Rubí	E-1205.10	

## PRESSUPOST

S'ha considerat pel càlcul del pressupost estimatiu :	Costos*	
Les previsions de separació de l'apartat de gestió i:	Classificació a obra: entre 12-16 €/m <sup>3</sup>	12,00
Un esponjament mig de tot tipus de residu del 35%	Transport: entre 5-8 €/m <sup>3</sup> (mínim 100 €)	5,00
La distància mitjana al abocador : 15 Km	Abocador: runa neta (separada): entre 4-10 €/m <sup>3</sup>	4,00
Els residus especials i perillosos en bidons de 200 l.	Abocador: runa bruta (barrejat): entre 15-25 €/m <sup>3</sup>	15,00
Contenidors de 5 m <sup>3</sup> per cada tipus de residu	Especials**: num. transports a 200 €/transport	0
Lloguer de contenidors inclòs en el preu	Gestor terres: entre 5-15 €/m <sup>3</sup>	5,00
La gestió de terres inclou la seva caracterització***	Gestor terres contaminades: entre 70-90 €/m <sup>3</sup>	70,00

\* Els preus recollits per l'OCT s'han obtingut dels abocadors i valoritzadors de Catalunya, que han subministrat dades (2008-2009)

\*\* Malgrat ser de difícil quantificació, sempre hi haurà residus especials a obra, per tant sempre caldrà una previsió de nombre de transports per la seva correcta gestió

\*\*\* La caracterització de terres o de qualsevol residu, permet saber amb exactitud quins elements contaminants o no, i amb quines proporcions hi són presents (dins el cost s'ha previst una caracterització, independentment del volum de terres. Cost de cada caracterització 1.000 euros)

RESIDU	Volum	Classificació	Transport	Valoritzador / Abocador	
Excavació	m <sup>3</sup> (+20%)	12,00 €/m <sup>3</sup>	5,00 €/m <sup>3</sup>	5,00 €/m <sup>3</sup>	70,00 €/m <sup>3</sup>
Terres	0,00	-	-	0,00	-
Terres contaminades	0,00	-	-	-	0,00

RESIDU	Volum	Classificació	Transport	runa neta	runa bruta
Construcció	m <sup>3</sup> (+35%)	12,00 €/m <sup>3</sup>	5,00 €/m <sup>3</sup>	4,00 €/m <sup>3</sup>	15,00 €/m <sup>3</sup>
Formigó	31,48	377,78	157,41	125,93	-
Maons i ceràmics	51,89	-	259,43	-	778,30
Petris barrejats	14,85	-	74,25	-	222,75

Metalls	2,18	-	10,88	-	32,63
Fusta	10,80	129,60	54,00	43,20	-
Vidres	0,00	-	-	-	0,00
Plàstics	4,05	48,60	20,25	16,20	-
Paper i cartó	14,36	172,29	71,79	57,43	-
Guixos i no especials	13,32	-	66,59	-	199,77

Altres	0,00	0,00	-	-	-
Peril·losos Especials	0,00	0,00	-	-	0,00

728,27      714,60      242,76      1.233,45

## Elements Auxiliars

Casetes d'emmagatzematge	0,00
Compactadores	0,00
Matxucadora de petris	0,00
Altres tipus de contenidors (per contenir líquids, beurades de formigó, etc.)	0,00
	0,00
	0,00

El pressupost estimatiu de la gestió de residus és de : 2.919,07 €

El volum dels residus és de : 105,87 m<sup>3</sup>

El pressupost de la gestió de residus és de : 2.779,95 euros

DOCUMENTACIÓ GRÀFICA. INSTAL·LACIONS PREVISTES : TIPUS I DIMENSIONS DE CONTENIDORS DE RESIDUS PER OBRES

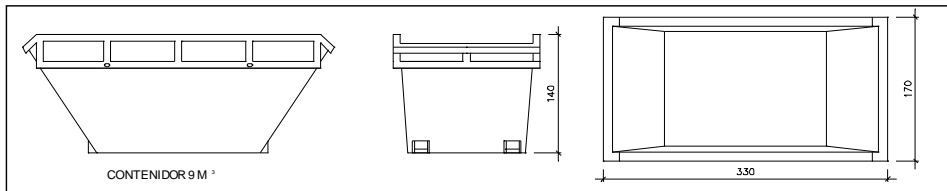

Contenidor 9 m<sup>3</sup>. Apte per a formigó, ceràmics, petris i fust

unitats -

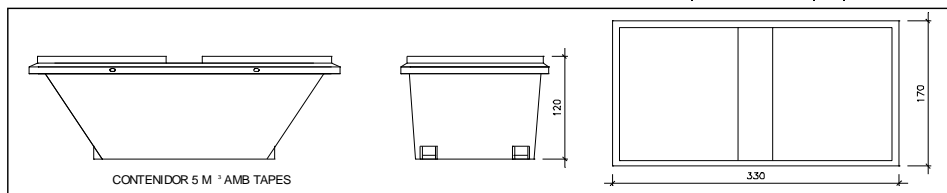

Contenidor 5 m<sup>3</sup>. Apte per a plàstics, paper i cartró, metalls i fusta

unitats -

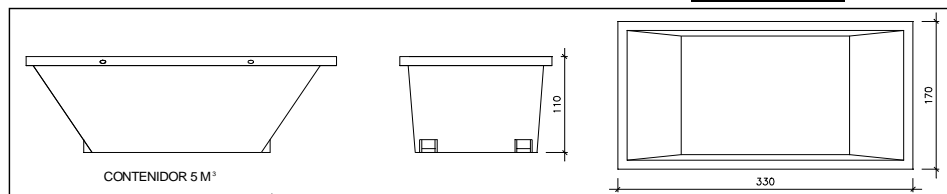

Contenidor 5 m<sup>3</sup>. Apte per a formigó, ceràmics, petris, fusta i metalls

unitats -

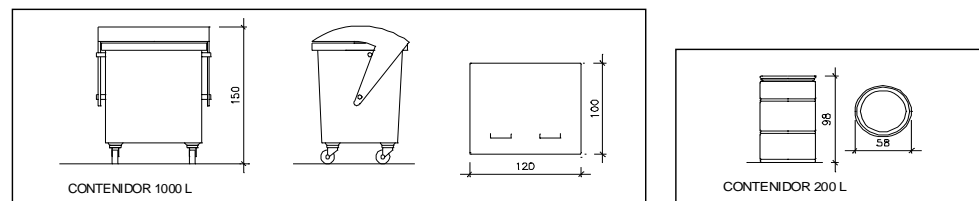

Contenidor 1000 L. Apte per a paper i cartró, plàstics

unitats -

Bidó 200 L. Apte per a residus especials

unitats -

El **Reial Decret 105/2008**, estableix que cal facilitar plànols de les instal·lacions previstes per a emmagatzematge, maneig, separació i altres operacions de gestió dels residus dins l'obra, si s'escau.

Donada la tipologia del projecte i per tal de no duplicar informació, aquests plànols d'instal·lacions previstes són a:

Estudi de Seguretat i Salut	-
Annex 1 d'aquest Estudi de Gestió de Residus	-

Posteriorment aquests plànols poden ser objecte d'adaptació a les característiques particulars de l'obra i els seus sistemes d'execució, previ acord de la direcció facultativa.

A més dels elements descrits, tal i com consta al pressupost, a l'obra hi haurà altres instal·lacions com :

Casetes d'emmagatzematge	-
Compactadores	-
Matxucadora de petris	-
Altres tipus de contenidors (per contenir líquids, beurades de formigó, etc..)	-
	-
	-

Les operacions destinades a la tria, classificació, transport i disposició dels residus generats a obra, s'ajustaran al que determina el Pla de Gestió de Residus elaborat per el Contractista, aprovat per la Direcció Facultativa i acceptat per la Propietat.

Aquest Pla ha estat elaborat en base a l'Estudi de Gestió de Residus, que s'inclou al projecte.

Si degut a modificacions en l'execució de l'obra o d'altres, cal fer modificacions a la gestió en obra dels residus, aquestes modificacions es documentaran per escrit i seran aprovades si s'escau per la Direcció Facultativa i se'n donarà comunicació per a la seva acceptació a la Propietat.

## FIANÇA

## FIANÇA MUNICIPAL SEGONS DECRET 89/2010

Per les característiques del projecte, de com s'executarà l'obra i donades les operacions de minimització abans descrites, el càlcul inicial de generació de residus, a efectes del càlcul de la fiança, s'estima que es podrà reduir en un percentatge del:

Previsió inicial de l'Estudi	Percentatge de reducció per minimització	Previsió final de l'Estudi
Total excavació (tones) <b>0,00 T</b>		<b>0,00 T</b>
Total construcció i enderroc (tones) <b>80,70 T</b>	<b>0,00 %</b>	<b>80,70 T</b>

Si per les previsions del Pla de gestió de residus (que ha d'elaborar el contractista), es modifiquen les previsions de generació de residus, per causa de modificació dels procediments de treball o en l'execució de les obres, aquest document s'actualitzarà i les noves dades es faran arribar a :

L'Ajuntament d'/de **Sant Cugat del Vallès**

Càlcul de la fiança			
Residus d'excavació *	0 T	11 euros/T	0,00 euros
Residus de construcció i enderroc *	0 T	11 euros/T	0,00 euros
<b>PES TOTAL DELS RESIDUS</b>			<b>0,0 Tones</b>
<b>Total fiança **</b>			<b>150,00 euros</b>

\* Travassar les dades dels totals d' excavació i construcció de la Previsió final de L'Estudi (apartat superior)

\*\* Fiança mínima 150€



## **6 ANNEXOS**

### **6.4. PLA CONTROL QUALITAT**



## 1. OBJECTE DEL PLA DE CONTROL DE QUALITAT

L'objectiu del present Pla de Control és especificar tots els requisits normatius i que la D.F. exigeix per la correcta recepció dels materials, desenvolupament i execució dels treballs en obra, que hauran de ser acomplerts per la Contracta que porti a terme els treballs i avalats per laboratoris acreditats pel Departament de Política Territorial i Obres Públiques de la Generalitat de Catalunya.

A continuació es fa una relació i definició de tots els controls que es realitzaran d'acord amb el que s'estableix al decret 375/1988 d'1 de desembre (DOG 28.12.88) sobre el control de qualitat en l'edificació.

## 2. PLA DE CONTROL DE QUALITAT

### 1. Introducció.

El Codi Tècnic de l'Edificació (CTE) estableix les exigències bàsiques de qualitat que han de complir els edificis, incloses les seves instal·lacions, per satisfer els requisits bàsics de seguretat i habitabilitat.

El CTE determina, a més, que aquestes exigències bàsiques s'han de complir en el projecte, la construcció, el manteniment i la conservació dels edificis i les seves instal·lacions.

La comprovació del compliment d'aquestes exigències bàsiques es determina mitjançant una sèrie de controls: el control de recepció en obra dels productes, el control d'execució de l'obra i el control de l'obra acabada.

Es redacta el present Pla de control de qualitat com annex del projecte, a fi de donar compliment al que estableix l'Annex I de la part I del CTE, en l'apartat corresponent als Annexos de la Memòria, havent estat elaborat atenent les prescripcions de la normativa d'aplicació vigent, a les característiques del projecte i a l'estipulat en el Plec de Condicions del present projecte.

Aquest Annex del Projecte no és un element substancial del mateix, ja que tot el seu contingut queda prou referenciat al corresponent Plec de Condicions Tècniques Particulars del Projecte.

Es tracta doncs d'un document complementari, la missió del qual és servir d'ajuda al Director d'Execució de l'Obra per redactar el corresponent estudi de programació del control de qualitat de l'obra, elaborat en funció del Pla d'Obra del constructor; on es quantificarà, mitjançant la integració dels requisits del Plec amb els mesuraments del projecte, el nombre i tipus d'assajos i proves a realitzar per part del laboratori acreditat, permetent-li obtenir la seva valoració econòmica.

El control de qualitat de les obres inclou:

- El control de recepció en obra dels productes
- El control d'execució de l'obra.
- El control de l'obra acabada.

Per a això:



- El Director de l'Execució de l'Obra recopilarà la documentació del control realitzat, verificant que és conforme al que estableix el projecte, els seus annexos i les seves modificacions.
- El Constructor recaptarà dels subministradors de productes i facilitarà al Director d'Obra i al Director de l'Execució de l'Obra la documentació dels productes anteriorment assenyalada, com també les instruccions d'ús i manteniment, i les garanties corresponents quan escaigui.
- La documentació de qualitat preparada pel Constructor sobre cadascuna de les unitats d'obra podrà servir, si així ho autoritzés el Director de l'Execució de l'Obra, com a part del control de qualitat de l'obra.

2.- Control de recepció en obra: prescripcions sobre els materials.

En l'apartat del Plec del projecte, corresponent a les Prescripcions sobre els materials, s'estableixen les condicions de subministrament, recepció i control, conservació, emmagatzematge i manipulació, i recomanacions per al seu ús en obra, de tots aquells materials utilitzats en l'obra.

El control de recepció comprendrà assajos de comprovació sobre aquells productes als quals així se'ls exigeixi en la reglamentació vigent, en el Plec del projecte o en el corresponent estudi de programació del control de qualitat de l'obra.

Aquest control s'efectuarà sobre el mostreig del producte, sotmetent-se a criteris d'acceptació i rebuig i adoptant les decisions allà determinades.

El Director d'Execució de l'Obra cursarà instruccions al Constructor perquè aporti els certificats de qualitat i el marcatge CE dels productes, equips i sistemes que s'incorporin a l'obra.

### **3. CONTROL DE QUALITAT EN L'EXECUCIÓ: PRESCRIPCIONS SOBRE L'EXECUCIÓ PER UNITAT D'OBRA.**

En l'apartat del Plec del projecte, corresponent a les Prescripcions sobre l'execució per unitat d'obra, s'enumeren les fases de l'execució de cada unitat d'obra.

Les unitats d'obra són executades a partir de materials (productes) que han passat el seu control de qualitat, de manera que la qualitat dels components de la unitat d'obra queda acreditada pels documents que els avalen, però, la qualitat de les parts no garanteix la qualitat del producte final (unitat d'obra).

En aquest apartat del Pla de control de qualitat, s'estableixen les operacions de control mínimes a realitzar durant l'execució de cada unitat d'obra, per a cadascuna de les fases d'execució descrites en el Plec, així com les proves de servei a realitzar a càrrec i compte de l'empresa constructora o instal·ladora.

Per poder avalar la qualitat de les unitats d'obra, s'estableix, de manera orientativa, la freqüència mínima de control a realitzar, incloent els aspectes més rellevants per a la correcta execució de la unitat d'obra, a verificar per part del Director d'Execució de l'Obra durant el procés d'execució.

El Director d'Execució de l'Obra redactarà el corresponent estudi de programació del control de qualitat de l'obra, d'acord amb les especificacions del projecte i el descrit en el present Pla de control de qualitat.



#### **4. CONTROL DE RECEPCIÓ DE L'OBRA ACABADA: PRESCRIPCIONS SOBRE VERIFICACIONS EN L'EDIFICI ACABAT**

En l'apartat del Plec del projecte corresponent a les Prescripcions sobre verificacions en l'edifici acabat s'estableixen les verificacions i proves de servei a realitzar per l'empresa constructora o instal·ladora, per comprovar les prestacions finals de l'edifici, sent al seu càrrec el cost de les mateixes.

Es realitzaran tant les proves finals de servei prescrites per la legislació aplicable, contingudes en el preceptiu estudi de programació del control de qualitat de l'obra redactat pel director d'Execució de l'Obra, com les indicades en el Plec de Prescripcions Tècniques del projecte i les que pugués ordenar la Direcció Facultativa durant el transcurs de l'obra.

El constructor resta obligat a executar les proves de qualitat que li siguin ordenades en compliment del programa de control de qualitat; el propietari té la facultat de rescindir el contracte en cas d'incompliment o compliment defectuós comunicat per la Direcció Facultativa.

Els laboratoris i les entitats de control de qualitat de l'edificació hauran de complir amb els requisits exigits pel Reial Decret 410/2010 de 31 de març de 2010 (BOE 22/04/2010) per a poder exercir la seva activitat.

#### **5.- VALORACIÓ ECONÒMICA**

Atès el que s'estableix a l'article 11 de la LOE, és obligació del constructor executar l'obra amb subjecció al projecte, al contracte, a la legislació aplicable i a les instruccions del director d'obra i del director de l'execució de l'obra, a fi d'aconseguir la qualitat exigida en el projecte, acreditant mitjançant l'aportació de certificats, resultats de proves de servei, assajos o altres documents, aquesta qualitat exigida.

En aquest capítol s'indiquen aquells altres assajos o proves de servei que s'han de realitzar per entitats o laboratoris de control de qualitat de l'edificació, degudament homologats i acreditats, diferents i independents dels realitzats pel constructor.

L'import global del pressupost presentat pel constructor ha d'incloure tots els assaigs necessaris per garantir la bona execució de l'obra inclòs aquells que en fase d'obra siguin necessaris i ordenats per la Direcció Facultativa i no estiguin inclosos en el present estat d'amidaments, per garantir una correcta execució d'alguna cosa que en el procés de construcció no es pugui veure i per verificar el compliment de les exigències bàsiques del CTE i de la reglamentació vigent.

En el cas que l'assaig sigui destructiu, la reposició estarà inclosa en el pressupost i anirà a càrrec i compte del constructor. Per a això el cost dels assajos no definits en aquest moment dependrà de la correcta execució dels treballs i del lliurament dels documents i certificats.

A l'inici de l'obra la constructora haurà de fer un estudi sobre la base del pla que la direcció facultativa haurà de validar.



## 6.- LLISTAT MÍNIM DE PROVES I CONTROLS A REALITZAR

### 1. SUBSISTEMA ESTRUCTURES DE FORMIGÓ ARMAT. EHE.

#### 1.1 CONTROL DE MATERIALS

##### **Control dels components del formigó segons EHE, la Instrucció per a la Recepció de Ciments, els Segells de Control o Marques de Qualitat i el Plec de Prescripcions Tècniques Particulars:**

- Ciment (Decret 375/88 de la Generalitat)
- Aigua per pastar (Decret 375/88 de la Generalitat)
- Àrids (Decret 375/88 de la Generalitat)
- Altres components (abans de l'inici de l'obra)
  - Additius per a formigó (Decret 375/88 de la Generalitat)
  - Addicions per elaborar formigó: Cendres volants (Decret 375/88 de la Generalitat)
  - Addicions per elaborar formigó: Fum de sílice (Decret 375/88 de la Generalitat)
- Pel formigó fet en obra (Decret 375/88 de la Generalitat)

##### **Control de qualitat del formigó segons EHE i el Plec de Prescripcions Tècniques Particulars:**

- Resistència (Decret 375/88 de la Generalitat)
- Consistència (Decret 375/88 de la Generalitat)
- Durabilitat (Decret 375/88 de la Generalitat)
- Pel formigó fet en obra (Decret 375/88 de la Generalitat)

##### **Assaigs de control del formigó:**

(Decret 375/88 de la Generalitat)

- Modalitat 1: Control a nivell reduït
- Modalitat 2: Control al 100 %
- Modalitat 3: Control estadístic del formigó
- Assaigs d'informació complementaria (en els casos contemplats per la EHE en els articles 72º i 75º i en 88.5, o quan així s'indiqui en el Plec de Prescripcions Tècniques Particulars).
- Pel formigó fet en obra (Decret 375/88 de la Generalitat)

##### **Control de qualitat de l'acer:**

(Decret 375/88 de la Generalitat)

- Control a nivell reduït:
  - Només per armadures passives.
- Control a nivell normal:
  - S'ha de realitzar tant per armadures actives com a passives.
  - És l'únic vàlid per a formigó pretensat.
  - Tant per productes certificats com pels que no ho siguin, els resultats de control de l'acer han de ser coneguts abans de formigonar.
- Comprovació de soldabilitat:
  - En el cas d'existir empalmes per soldadura



**Altres controls:**

- Control de dispositius d'ancoratge i empalmes de soldadures posttesades.
- Control de les beines i accessoris per les armadures de pretesat.
- Control dels equips de tesat.
- Control dels productes d'injecció.

## 1.2 CONTROL DE LA EXECUCIÓ

**Nivells del control de l'execució:**

(Decret 375/88 de la Generalitat)

- Control d'execució a **nivell reduït**:
  - Una inspecció per cada lot en que s'ha dividit l'obra.
- Control de recepció a **nivell normal**:
  - Existència de control extern.
  - Dues inspeccions per cada lot en que s'ha dividit l'obra.
- Control d'execució a **nivell intens**:
  - Sistema de qualitat propi del constructor.
  - Existència de control extern.
  - Tres inspeccions per lot en que s'ha dividit l'obra.

**Fixació de toleràncies d'execució.**

**Altres controls:**

- Control del tesat de les armadures actives.
- Control d'execució de la injecció.
- Assaigs d'informació complementària de l'estructura (proves de càrrega i d'altres assaigs no destructius)

## 2. SUBSISTEMA ESTRUCTURES DE FUSTA

**Subministrament i recepció dels productes:**

- Identificació del subministrament amb caràcter general:
  - Nom i adreça de l'empresa subministradora i del taller de serrat o fàbrica.
  - Data i quantitat del subministra
  - Certificat d'origen i distintiu de qualitat del producte
- Identificació del subministra amb caràcter específic:
  - Fusta serrada:
    - Espècie botànica i classe resistent.
    - Dimensions nominals
    - Contingut d'humitat
  - Tauler:
    - Tipus de tauler estructural.
    - Dimensions nominals
  - Element estructural de fusta encolada:
    - Tipus d'element estructural i classe resistent
    - Dimensions nominals
    - Marcat



- Elements realitzats a taller:
  - Tipus d'element estructural i declaració de capacitat portant, indicant condicions de recolzament
  - Dimensions nominals
- Fusta i productes de la fusta tractats amb elements protectors:
  - Certificat del tractament aplicat, espècie de la fusta, protector emprat i núm. de registre, mètode d'aplicació, categoria del risc cobert, data del tractament, precaucions en front a mecanitzacions posteriors i informacions complementàries.
- Elements mecànics de fixació:
  - Tipus de fixació
  - Resistència a tracció de l'acer
  - Protecció front a la corrosió
  - Dimensions nominals
  - Declaració de valors característics de resistència a l'aixafament i moment plàstic per a unions fusta-fusta, fusta-tauler i fusta-acer.

#### **Control de recepció en obra:**

- Comprovacions amb caràcter general:
  - Aspecte general del subministrament
  - Identificació del producte
- Comprovacions amb caràcter específic:
  - Fusta serrada
    - Espècie botànica
    - Classe resistent
    - Toleràncies en les dimensions
    - Contingut d'humitat
  - Taulers:
    - Propietats de resistència, rigidesa y densitat
    - Toleràncies en les dimensions
  - Elements estructurals de fusta laminada encolada:
    - Classe resistent
    - Toleràncies en les dimensions
  - Altres elements estructurals realitzats en taller:
    - Tipus
    - Propietats
    - Toleràncies dimensionals
    - Planeïtat
    - Contrafletxes
  - Fusta i productes derivats de la fusta tractats amb productes protectors:
    - Certificació del tractament
  - Elements mecànics de fixació:
    - Certificació del material
    - Tractament de protecció
- Criteri de no acceptació del producte



### 3. TANCAMENTS I PARTICIONS

**Control de qualitat de la documentació del projecte:**

- El projecte defineix i justifica la solució de l'aïllament aportada.

**Subministra i recepció de productes:**

- Es comprovarà la existència de marcat CE.

**Control d'execució en obra:**

- Execució d'acord amb les especificacions de projecte.
- Es tindrà cura en les trobades dels diferents elements i, especialment, a la execució dels possibles ponts tèrmics integrats en els tancaments.
- Posada en obra d'aïllaments tèrmics (posició, dimensions i tractament de punts singulars)
- Posició i garantia de continuïtat en la col·locació de la barrera de vapor.
- Fixació d'elements de fusteria per a garantir la estanqueïtat al pas d'aire i l'aigua.

### 4. INSTAL·LACIONS DE PROTECCIÓ I AÏLLAMENTS CONTRA INCENDIS

**Control de qualitat de la documentació del projecte:**

(Decret 375/88 de la Generalitat)

- El projecte defineix i justifica la solució de protecció contra incendis aportada, justificant de manera expressa el compliment del "Documento Básico DB SI Seguridad en Caso de Incendio".

**Subministra i recepció de productes:**

(Decret 375/88 de la Generalitat)

- Es comprovarà la existència de marcat CE.
- Els productes s'ajustaran a les especificacions del projecte que aplicarà el que es recull en el "REAL DECRETO 312/2005", de 18 de març, pel què s'aprova la classificació dels productes de construcció i dels elements constructius en funció de les seves propietats de reacció i de resistència front al foc.

**Control d'execució en obra:**

(Decret 375/88 de la Generalitat)

- Execució d'acord a les especificacions de projecte.
- Verificació de les dades de la central de detecció d'incendis.
- Comprovar característiques dels detectors, polsadors i elements de la instal·lació, així com la seva ubicació i muntatge.
- Comprovar instal·lació i traçat de línies elèctriques, comprovant la seva alineació i subjecció.
- Verificar la xarxa de canonades d'alimentació als equips de manega i sprinklers: característiques i muntatge.
- Comprovar equips de manegues i sprinklers: característiques, ubicació y muntatge.
- Prova hidràulica de la xarxa de manegues i sprinklers.
- Prova de funcionament dels detectors i de la central.
- Comprovar funcionament del bus de comunicació amb el lloc central.



## 5. SUBSISTEMES D'AILLAMENTS TÈRMICS I ACÚSTICS

(Decret 375/88 de la Generalitat)

### Subministrament i recepció de productes:

- Etiqueta identificativa indicant la classe de producte, el tipus i els espessors.
- Els materials que vingui avalats per Segells o Marques de Qualitat haurien de tenir la garantia per part del fabricant del compliment dels requisits i característiques mínimes exigides pel CTE.
- Les fibres minerals duren el segell INCE i ASTM-C-167 indicant les seves característiques dimensionals i la seva densitat aparent.

### Control d'execució en obra:

- Execució d'acord a les especificacions de projecte.
- Tots els elements s'ajustaran al descrit en el DB HE 1.
- L'element haurà d'anar protegit.
- Caldrà evitar el pont tèrmic/acústic.
- Control de la ventilació de la cambra si n'hi hagués.

## 6. SUBSISTEMES DE PROTECCIÓ FRONT A LA HUMITAT

### Control de qualitat de la documentació del projecte:

- El projecte defineix i justifica la solució d'aïllament aportada.

### Subministrament i recepció de productes:

- Es comprovarà l'existència de marcat CE.

### Control d'execució en obra:

- Execució d'acord a les especificacions de projecte.
- Tots els elements s'ajustaran al descrit en el DB HS "Salubridad", en la secció HS 1 "Protección frente a la Humedad".
- Es realitzaran proves d'estanqueïtat en la coberta.

## 7. SUBSISTEMA DE CONTROL AMBIENTAL. INSTAL·LACIONS TÈRMiques DE CALEFACCIÓ

### Control de qualitat de la documentació del projecte:

- El projecte defineix i justifica la solució d'aïllament aportada, justificant de manera expressa el compliment del "Reglamento de Instalaciones Térmicas (RITE)".

### Subministra i recepció de productes:

- Es comprovarà la existència de marcat CE.

### Control d'execució en obra:

- Execució d'acord a les especificacions de projecte.
- Muntatge de canonada i passatubs segons especificacions.
- Característiques i muntatge dels conductes d'evacuació de fums.
- Característiques i muntatge de les calderes.



- Característiques i muntatge dels terminals.
- Característiques i muntatge dels termòstats.
- Proves parcials d'estanqueïtat de zones ocultes. La pressió de prova no ha de variar, al menys, en 4 hores.
- Prova final d'estanqueïtat (caldera connexionada i connectada a la xarxa de fontaneria). La pressió de prova no ha de variar, al menys, en 4 hores.

## 8. SUBSISTEMA SUMINISTRES. INSTAL·LACIONS DE FONTANERIA

### Control de qualitat de la documentació del projecte:

- El projecte defineix i justifica la solució de fontaneria aportada.

### Subministrament i recepció de productes:

- Es comprovarà l'existència de marcat CE.

### Control d'execució en obra:

- Execució d'acord a les especificacions de projecte.
- Punt de connexió amb la xarxa general i escomesa
- Instal·lació general interior: característiques de canonades i de vàlvules.
- Protecció i aïllament de canonades tant encastades com vistes.
- Proves de les instal·lacions:
  - Prova de resistència mecànica i estanqueïtat parcial. La pressió de prova no ha variar en, al menys, 4 hores.
  - Prova d'estanqueïtat i de resistència mecànica global. La pressió de prova no ha variar en, al menys, 4 hores.
  - Proves particulars en las instal·lacions de Aigua Calent Sanitària:
    - Mesura de cabdal i temperatura en els punts d'aigua
    - Obtenció del cabdal exigít a la temperatura fixada un cop obertes les aixetes estimades en funcionament simultani.
    - Temps de sortida de l'aigua a la temperatura de funcionament.
    - Mesura de temperatures a la xarxa.
    - Amb l'acumulador a regim comprovació de les temperatures del mateix, en la seva sortida i en les aixetes.
- Identificació d'aparells sanitaris i aixetes.
- Col·locació d'aparells sanitaris (es comprovarà l'anivellació, la subjecció i la connexió).
- Funcionament d'aparells sanitaris i aixetes (es comprovarà les aixetes, les cisternes i el funcionament dels desguassos).
- Prova final de tota la instal·lació durant 24 hores.

## 9. SUBSISTEMA EVAQUÏACIÓ. INSTAL·LACIONS DE SANEJAMENT

### Control de qualitat de la documentació del projecte:

- El projecte defineix i justifica la solució de les instal·lacions d'evacuació d'aigües residuals.

### Subministrament i recepció de productes:

- Es comprovarà la existència de marcat CE.

### Control d'execució en obra:

- Execució de acord a las especificacions de projecte.
- Comprovació de vàlvules de desguàs.



- Comprovació de muntatge dels sifons individuals i pots sifònics.
- Comprovació de muntatge de canals i embornals.
- Comprovació del pendent dels canals.
- Verificar execució de xarxes de petita evacuació.
- Comprovació de baixants i xarxa de ventilació.
- Verificació de la xarxa horitzontal penjada i la soterrada (arquetes i pous).
- Verificació dels dipòsits de recepció i d'elevació i control.
- Prova estanqueïtat parcial.
- Prova d'estanqueïtat total.
- Prova amb aigua.
- Prova amb aire.
- Prova amb fum.

## 9. SUBSISTEMA EVAQUACIÓ. INSTAL·LACIONS D'EXTRACCIÓ DE FUMS I GASOS.

### Control de qualitat de la documentació del projecte:

- El projecte defineix i justifica la solució d'extracció aportada.

### Subministrament i recepció de productes:

- Es comprovarà l'existència de marcat CE.

### Control d'execució en obra:

- Execució d'acord a les especificacions de projecte.
- Comprovació de ventiladors, característiques i ubicació.
- Comprovació de muntatge de conductes i reixes.
- Proves d'estanqueïtat d'unions de conductes.
- Prova de mesura d'aire.
- Proves afegides a realitzar en el sistema d'extracció de garatges:
  - Ubicació de central de detecció de CO en el sistema de extracció dels garatges.
  - Comprovació de muntatge i accionament front la presència de fum.
- Proves i posada en marxa (manual i automàtica).

## 10. SUBSISTEMA CONNEXIONS. INSTAL·LACIONS ELÈCTRIQUES

### Control de qualitat de la documentació del projecte:

- El projecte defineix i justifica la solució elèctrica aportada, justificant de manera expressa el compliment del "Reglamento Electrotécnico de Baja Tensión i de les Instruccions Tècniques Complementàries.

### Subministrament i recepció de productes:

- Es comprovarà l'existència de marcat CE.

### Control d'execució en obra:

- Execució d'acord a les especificacions de projecte.
- Verificar característiques de caixa transformador: envans, fonamentació-recolzaments, terres, etc.
- Traçat i muntatges de línies repartidores: secció del cable i muntatge de safates i suports.
- Situació de punts i mecanismes.
- Traçat de rases i caixes en la instal·lació encastada.
- Subjecció de cables i senyalització de circuits.



- Característiques i situació d'equips d'enllumenat i mecanismes (marca, model i potència).
- Muntatge de mecanismes (verificació de fixació i anivellament)
- Verificar la situació dels quadres i del muntatge de la xarxa de veu i dades.
- Control de troncats i de mecanismes de la xarxa de veu i dades.
- Quadres generals:
  - Aspecte exterior i interior.
  - Dimensions.
  - Característiques tècniques dels components del quadre interruptors, automàtics, diferencials, relès, etc.)
  - Fixació d'elements i connexionat.
- Identificació i senyalització o etiquetat de circuits i les seves proteccions.
- Connexionat de circuits exteriors a quadres.
- Proves de funcionament:
  - Comprovació de la resistència de la xarxa de terra.
  - Comprovació d'automàtics.
  - Encès de l'enllumenat.
  - Circuit de força.
  - Comprovació de la resta de circuits de la instal·lació enllestida.



## **6 ANNEXOS**

### **6.5. ANNEX FOTOGRÀFIC ESTAT ACTUAL**

## EDIFICI PRIMARIA: PLANTA BAIXA



**Vestíbul-recepció**



**Menjador**

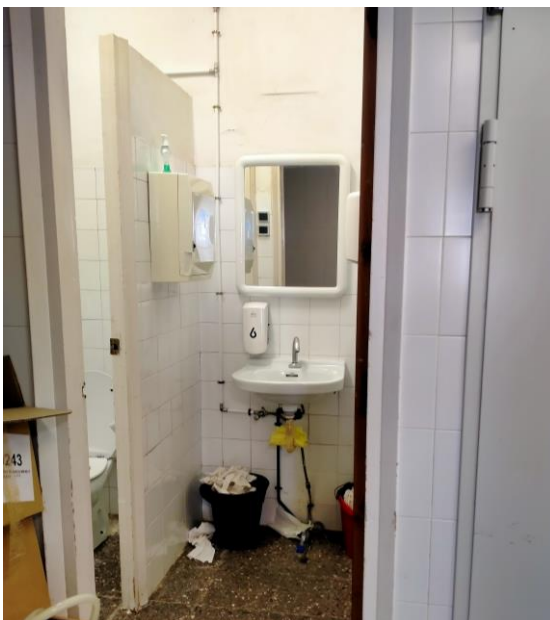

**Lavabo 3**

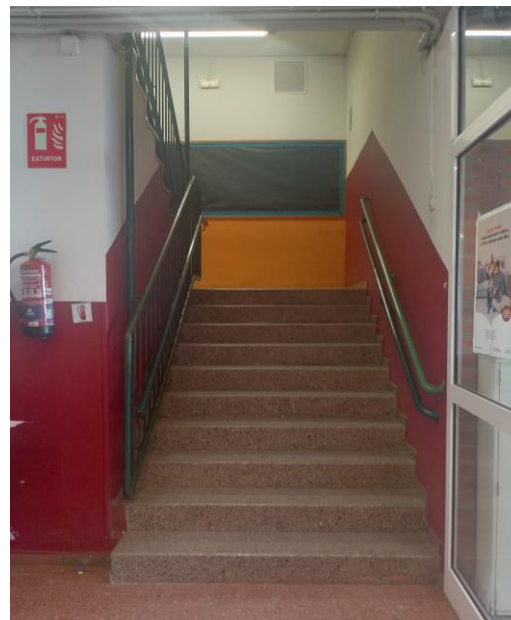

**Escala 1**

**EDIFICI PRIMARIA: PLANTA PRIMERA**



**Lavabo adaptat 2**



**Passadís 1**



**Porta aula**



**Aula**

**EDIFICI PRIMARIA: PLANTA SEGONA**



**Armari aula**



**Passadís**



**Lavabo 4**



**Porta aula**

## EDIFICI INFANTIL



**Porta aula**



**Aula**



**Passadís**



**Paviment passadís**



FOTOS COMPLEMENTARIES VEURE ENLLAÇ : <https://elnuvol.santcugat.cat/s/Hii5XDy5kSft79g>



MEMÒRIA TÈCNICA VALORADA  
DE LA MILLORA I ADEQUACIÓ DE L'INSTITUT ESCOLA CATALUNYA  
A SANT CUGAT DEL VALLÈS

**D2.DOCUMENTACIÓ GRÀFICA**



## LLISTAT DE PLÀNOLS

- A1 - Situació i emplaçament
- A2 - Plànol general edificis
- A3 - Edifici Primària (E1) Planta baixa: estat actual.
- A4 - Edifici Primària (E1) Planta primera: estat actual.
- A5 - Edifici Primària (E1) Planta segona: estat actual.
- A6 - Edifici Infantil (E2) Planta baixa: estat actual.
  
- A7- Edifici Primària (E1) Planta baixa: enderrocs.
- A8- Edifici Primària (E1) Planta primera: enderrocs.
- A9- Edifici Primària (E1) Planta segona: enderrocs.
- A10- Edifici infantil (E2) Planta baixa: enderrocs.
  
- A11- Edifici Primària (E1) Planta baixa: proposta.
- A12- Edifici Primària (E1) Planta primera: proposta.
- A13- Edifici Primària (E1) Planta segona: proposta.
- A14- Edifici Infantil (E2) Planta baixa: proposta.
  
- A15- Edifici Primària (E1) Planta baixa: fusteries.
- A16- Edifici Primària (E1) Planta baixa: pla resum actuacions fusteries
- A17- Edifici Primària (E1) Planta primera: fusteries.
- A18- Edifici Primària (E1) Planta primera: pla resum actuacions fusteries
- A19- Edifici Primària (E1) Planta segona: fusteries.
- A20- Edifici Primària (E1) Planta segona: pla resum actuacions fusteries
- A21- Edifici Infantil (E2) Planta baixa: fusteries.
- A22- Edifici Infantil (E2) Planta baixa: pla resum actuacions fusteries
- A23- Edifici Primària (E1) Detall Fusteries interiors i exteriors
  
- A24- Edifici Primària (E1) Detalls lavabos
- A25- Edifici Primària (E1) Planta baixa: Detall consergeria
- A26- Edifici Primària (E1) Detall 1: Panell DM passadís. Alçats passadís 1 i 2



Escala, 1/10000

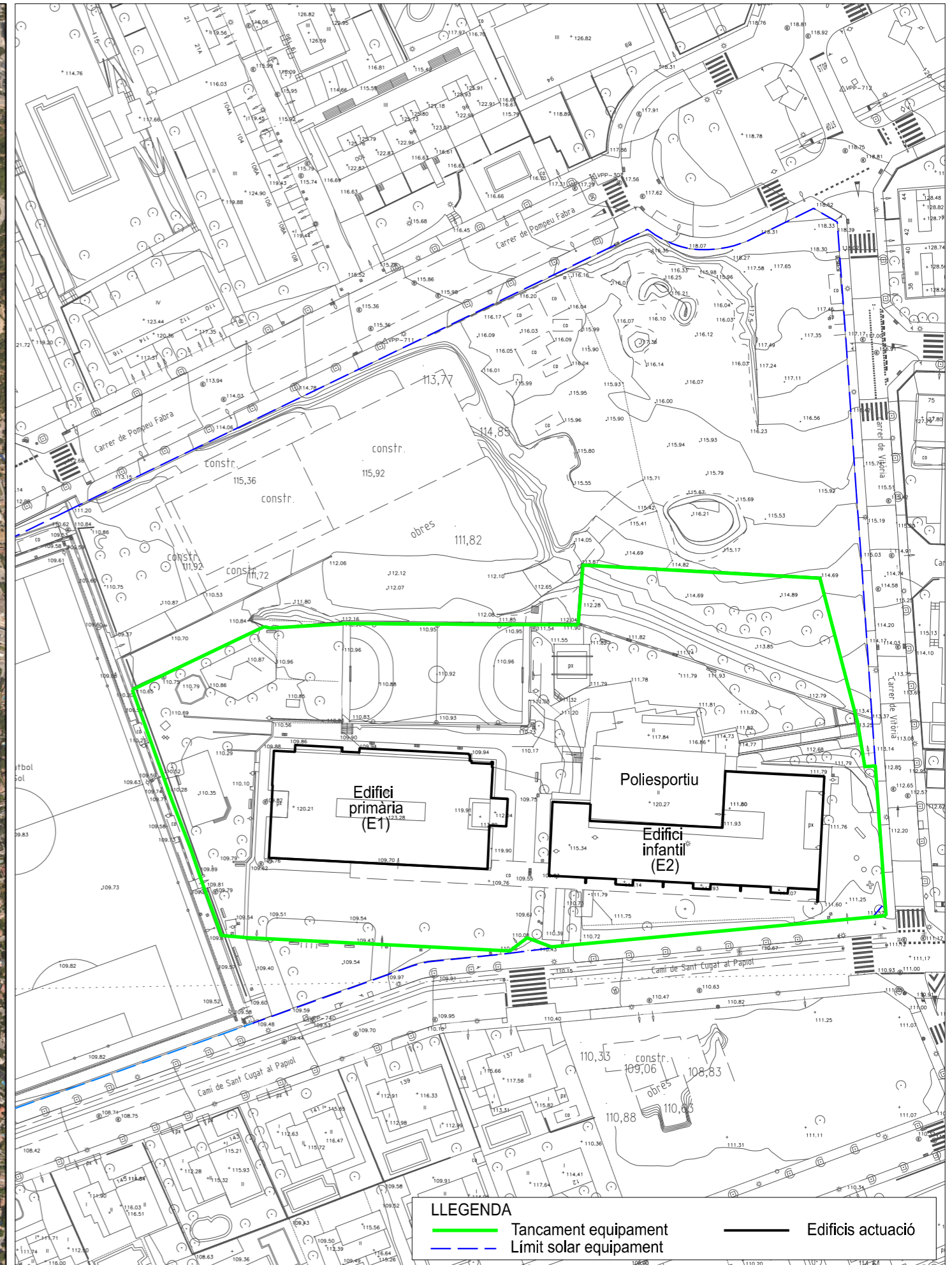

LLEGGENDA	
<span style="color: green;">—</span>	Tancament equipament
<span style="color: blue;">—</span>	Limit solar equipament
<span style="border: 1px solid black; display: inline-block; width: 10px; height: 10px;"></span>	Edificis actuació



AJUNTAMENT DE  
Sant Cugat

Àmbit de Gestió d'Urbanisme i Projectes

Memòria tècnica valorada de les obres de conservació i manteniment de l'institut Escola Catalunya

Escala, 1/1000  
0 10 20 30  
Escala Gràfica  
Arxiu: PLÀNOL SITUACIÓ I EMPLAÇAMENT.dgn



Març 2026

Situació i emplaçament

A1

T121\_17377\_2025

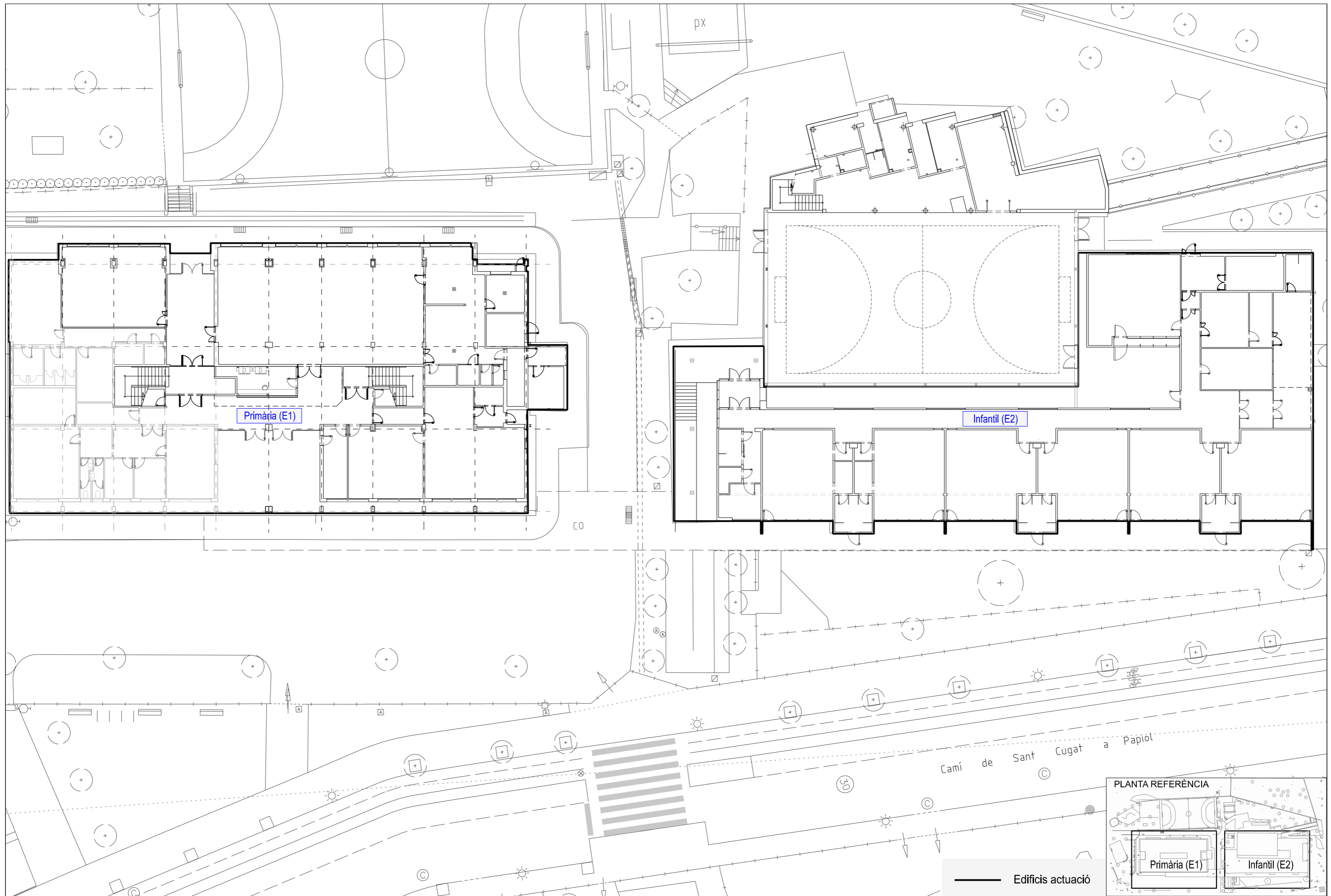

Primària (E1)

Infantil (E2)

Camí de Sant Cugat a Papiot

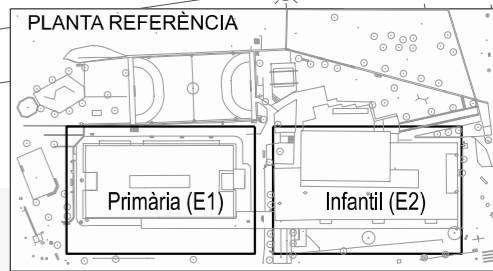

— Edificis actuació

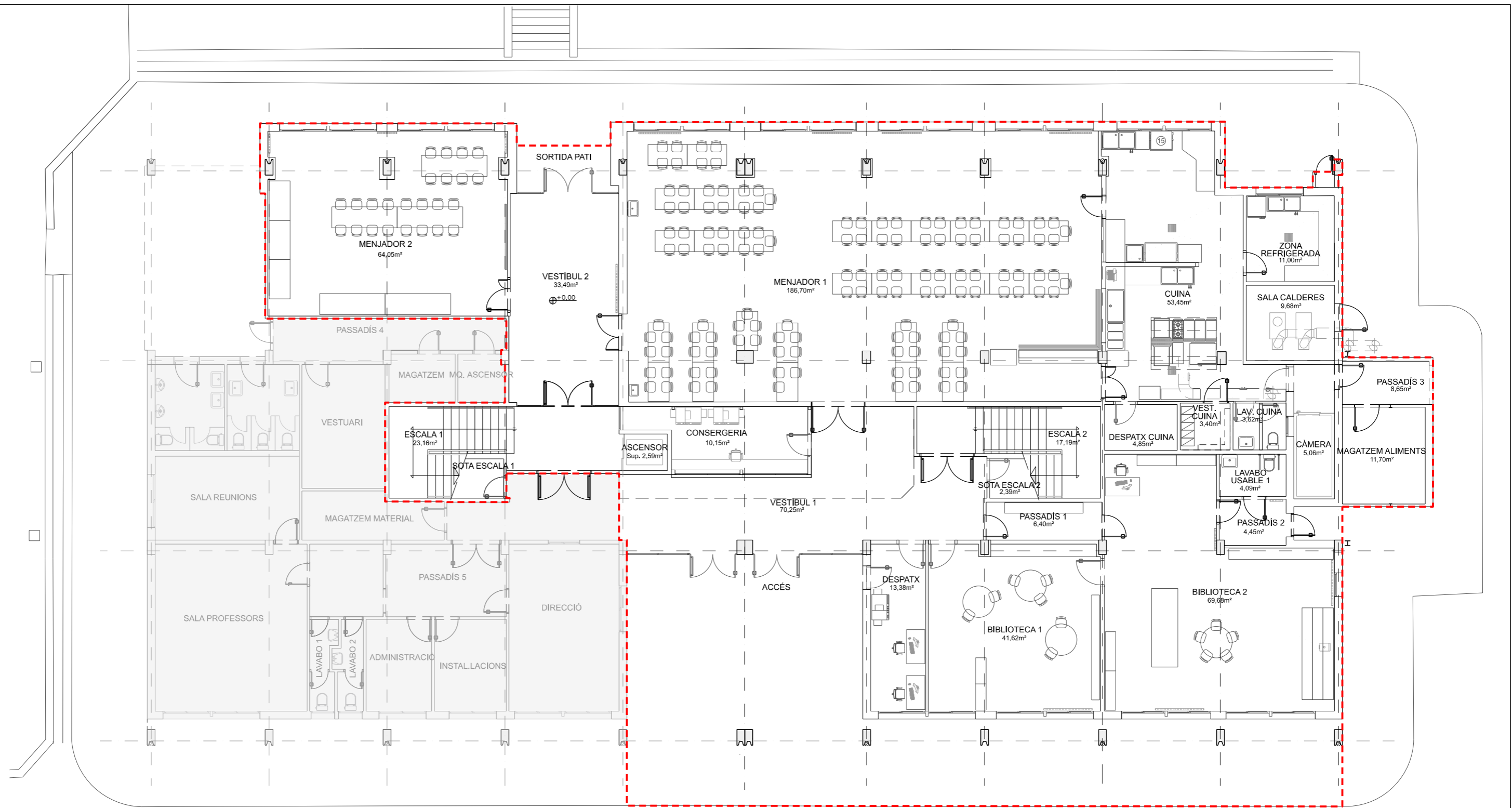

LLEGGENDA : ESTAT ACTUAL  
 - - - - - Àmbit d'actuació  
 ■ ■ ■ ■ ■ Àmbit fora d'actuació

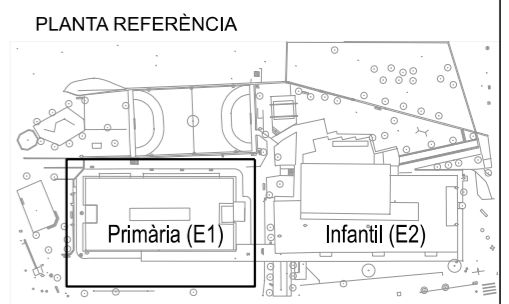

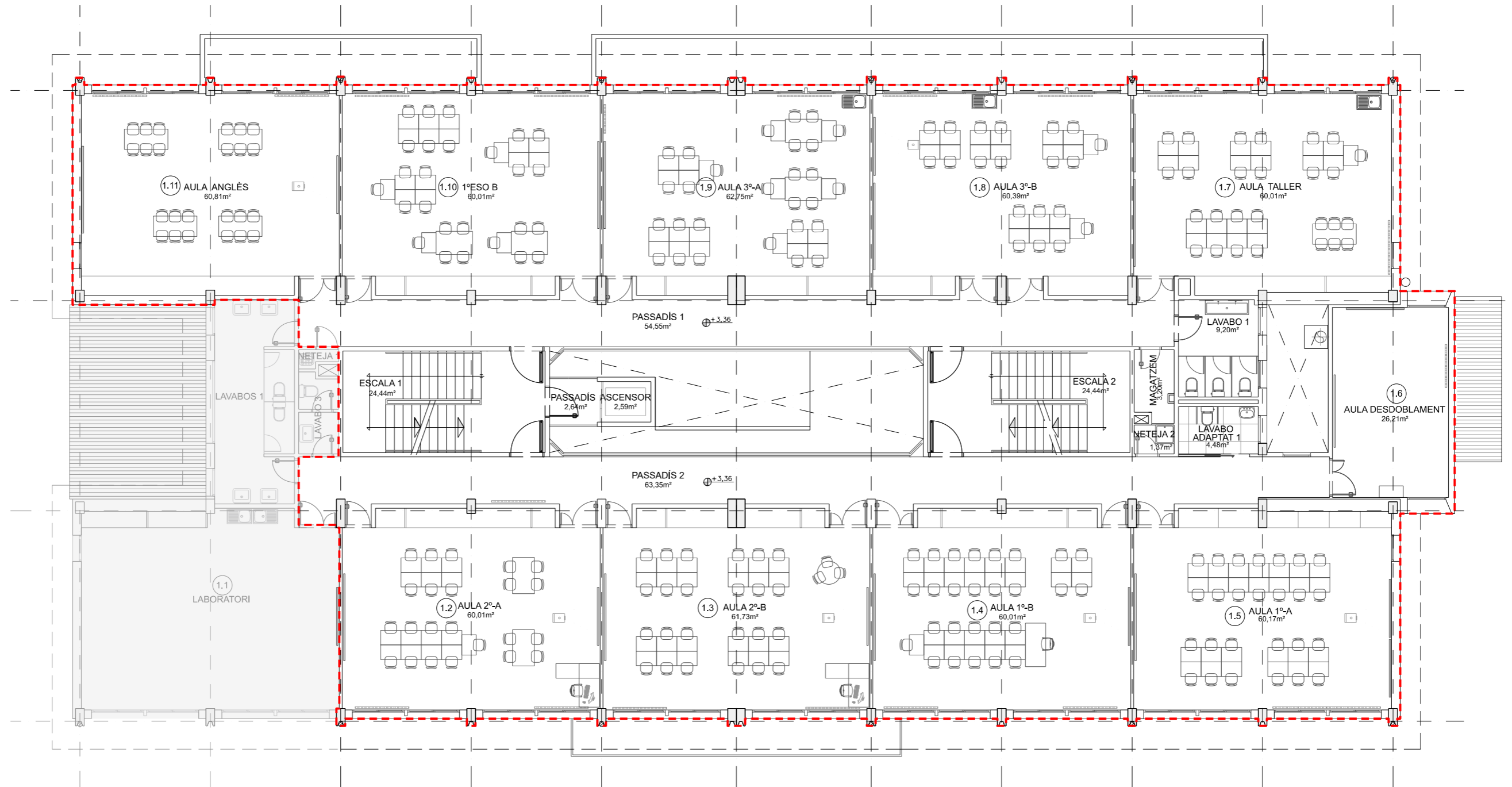

PLANTA REFERÈNCIA

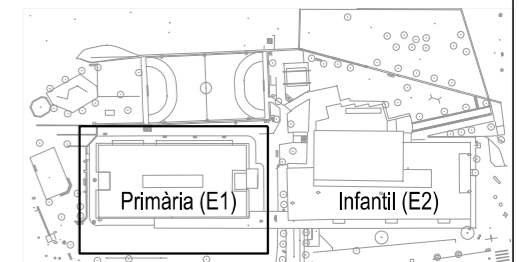

LLEGGENDA : ESTAT ACTUAL

- - - Àmbit d'actuació
- Àmbit fora d'actuació

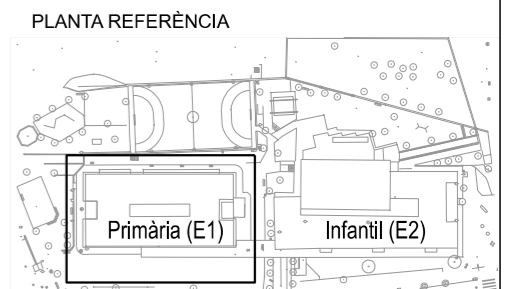
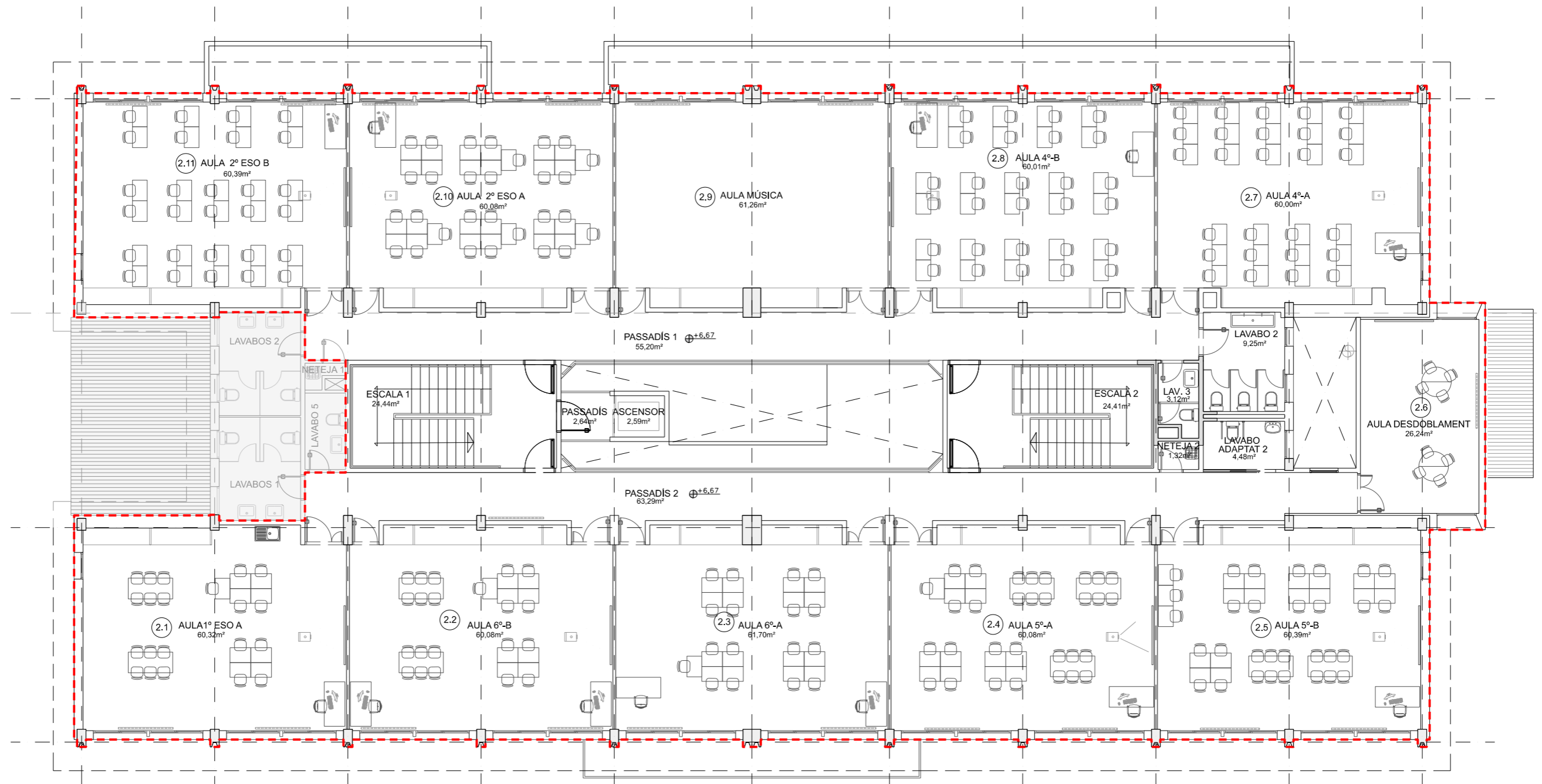

LLEGGENDA : ESTAT ACTUAL  
 - - - - - Àmbit d'actuació  
 [ ] Àmbit fora d'actuació

Escala, 1/150  
 0 1,5 3 5,5  
 Escala Gràfica  
 Arxiu: PLÀNOLS IE CATALUNYA\_2D.dgn

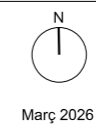

Març 2026

Edifici Primària (E1)  
 Planta segona  
 Estat actual

A5

T121\_17377\_2025

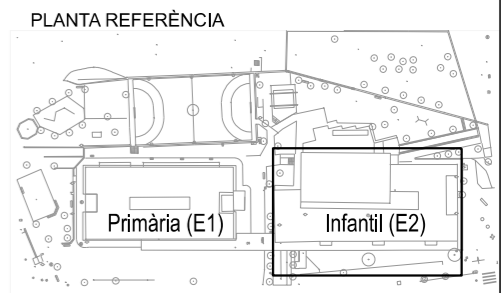
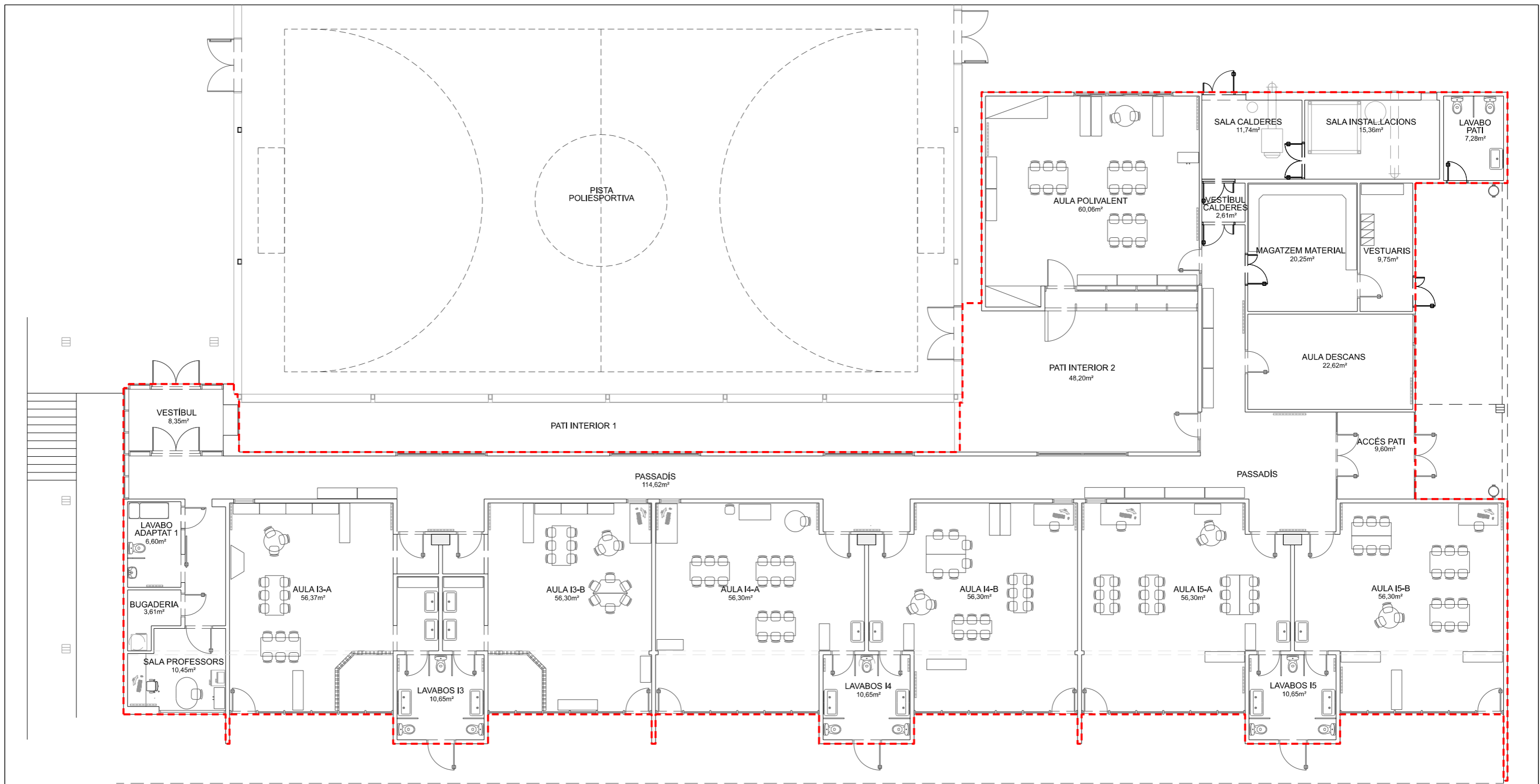

LLEGGENDA : ESTAT ACTUAL  
 - - - - - Àmbit d'actuació

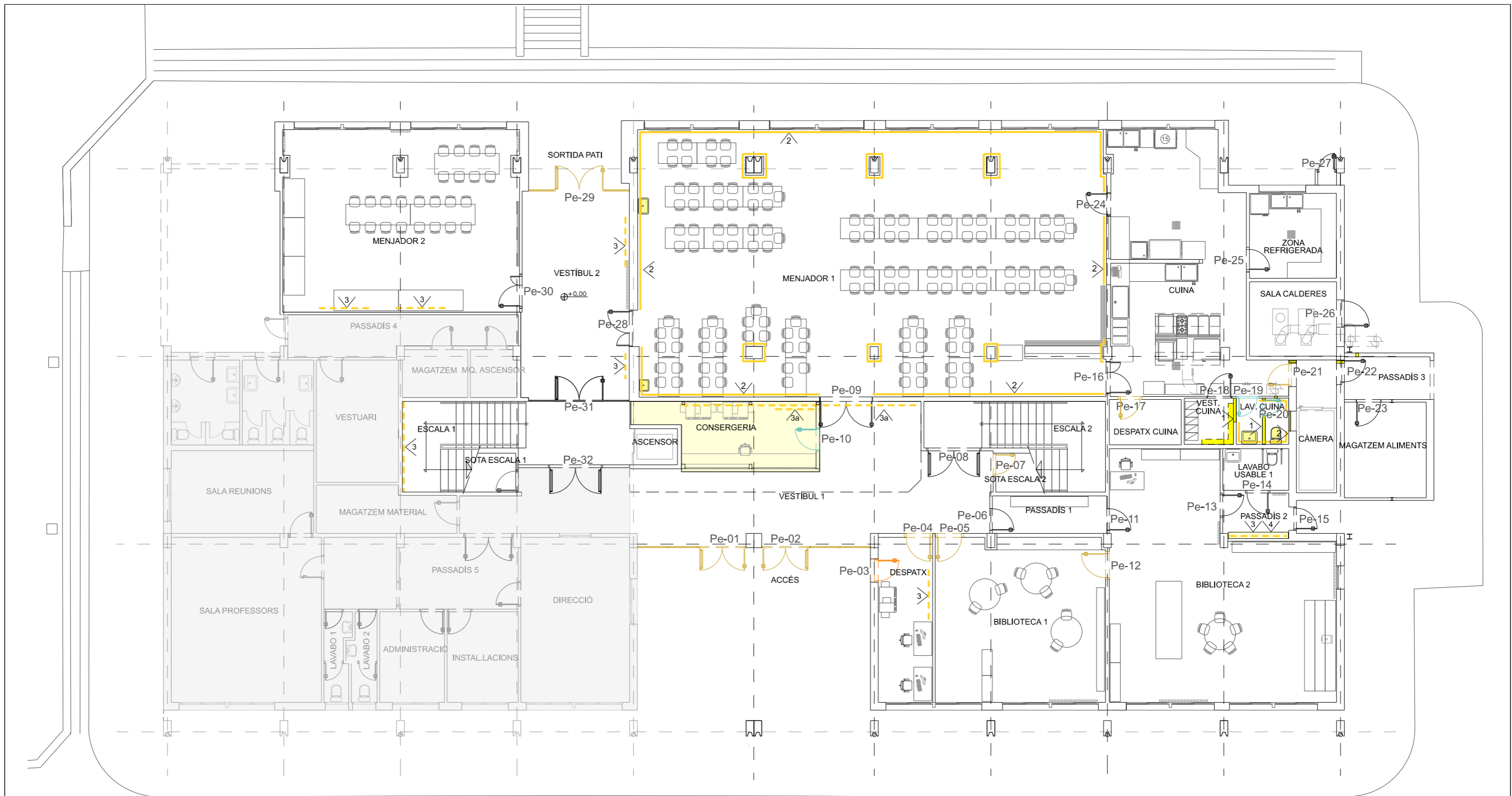

LLEGENDA : ENDERROCS

PORTES

- Pe-XX Numeració porta existent
- Porta a rehabilitar
- Porta a conservar
- Porta a substituir
- Porta a eliminar

GENERAL

- 1 > Mur, envà a enderrocar
- 1a > Barana a enderrocar
- 2 > Revestiment ceràmic a enderrocar
- 2a > Revestiment ceràmic a enderrocar (coronació muret)
- 3 > Suro a retirar
- 3a > Suro a retirar alçada superior a 2,10m
- 4 > Mobiliari a enderrocar

SANITARIS

- Inodoro a enderrocar
- Pica a enderrocar
- Pica a retirar i a recol·locar
- Plat de dutxa a enderrocar

PLANTA REFERÈNCIA

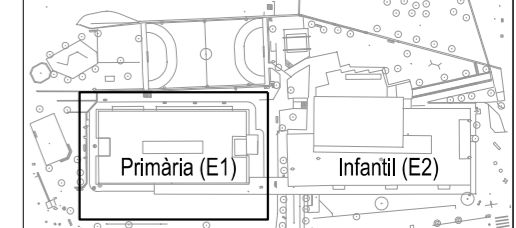

Àmbit fora d'actuació

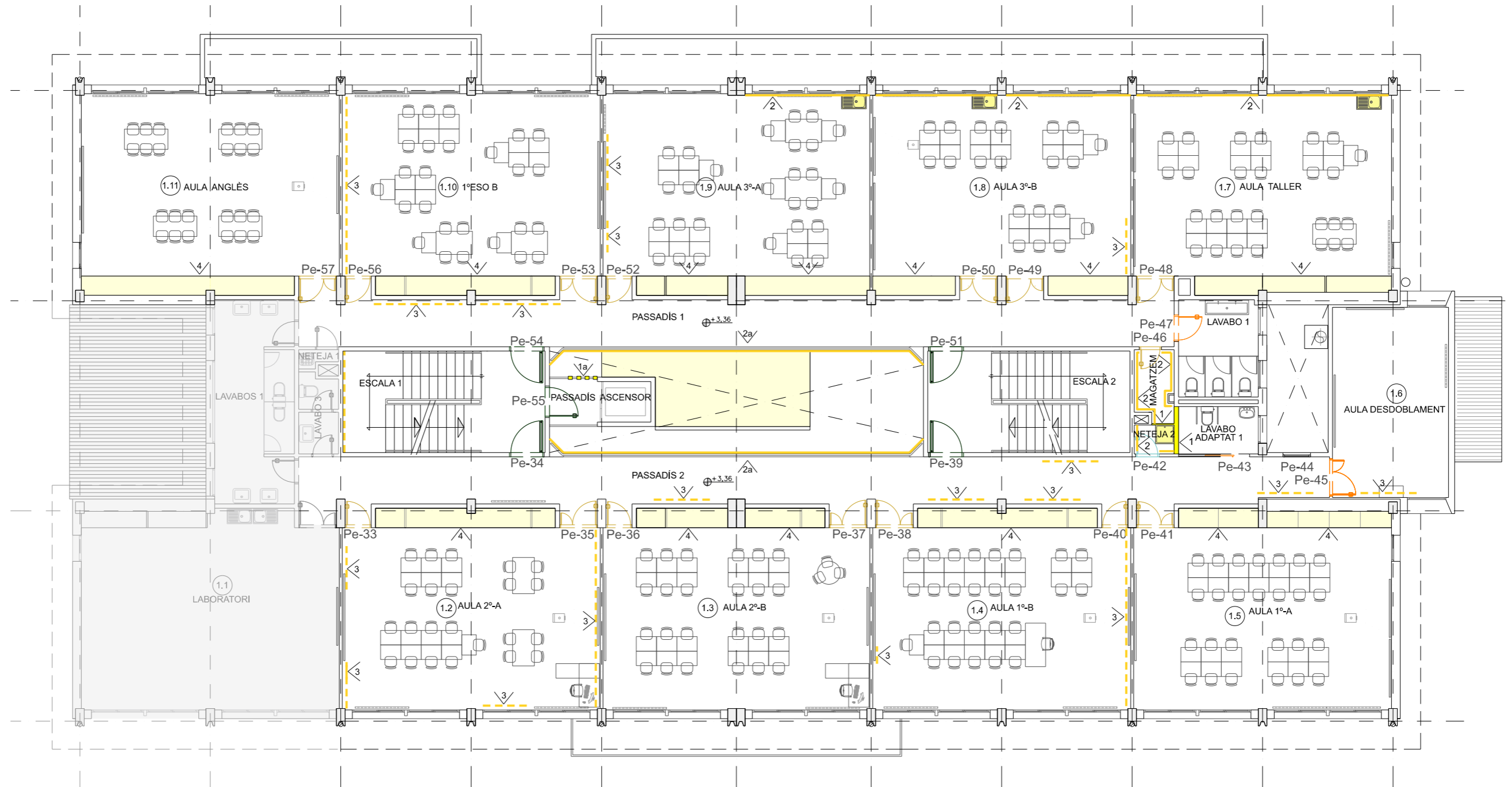

**LLEGENDA ENDERROCS:**

<p><b>PORTES</b></p> <p>Pe-XX Numeració porta existent</p> <p> Porta a rehabilitar</p> <p> Porta a conservar</p> <p> Porta a substituir</p> <p> Porta a eliminar</p>	<p><b>GENERAL</b></p> <p>1  Mur, envà a enderrocar</p> <p>1a  Barana a enderrocar</p> <p>2  Revestiment ceràmic a enderrocar</p> <p>2a  Revestiment ceràmic a enderrocar (coronació muret)</p> <p>3  Suro a retirar</p> <p>3a  Suro a retirar alçada superior a 2,10m</p> <p>4  Mobiliari a enderrocar</p>	<p><b>SANTARIS</b></p> <p> Inodoro a enderrocar</p> <p> Pica a enderrocar</p> <p> Pica a retirar i a recol·locar</p> <p> Plat de dutxa a enderrocar</p>	<p><b>PLANTA REFERÈNCIA:</b></p> <p></p> <p> Àmbit fora d'actuació</p>
--	--	---	--

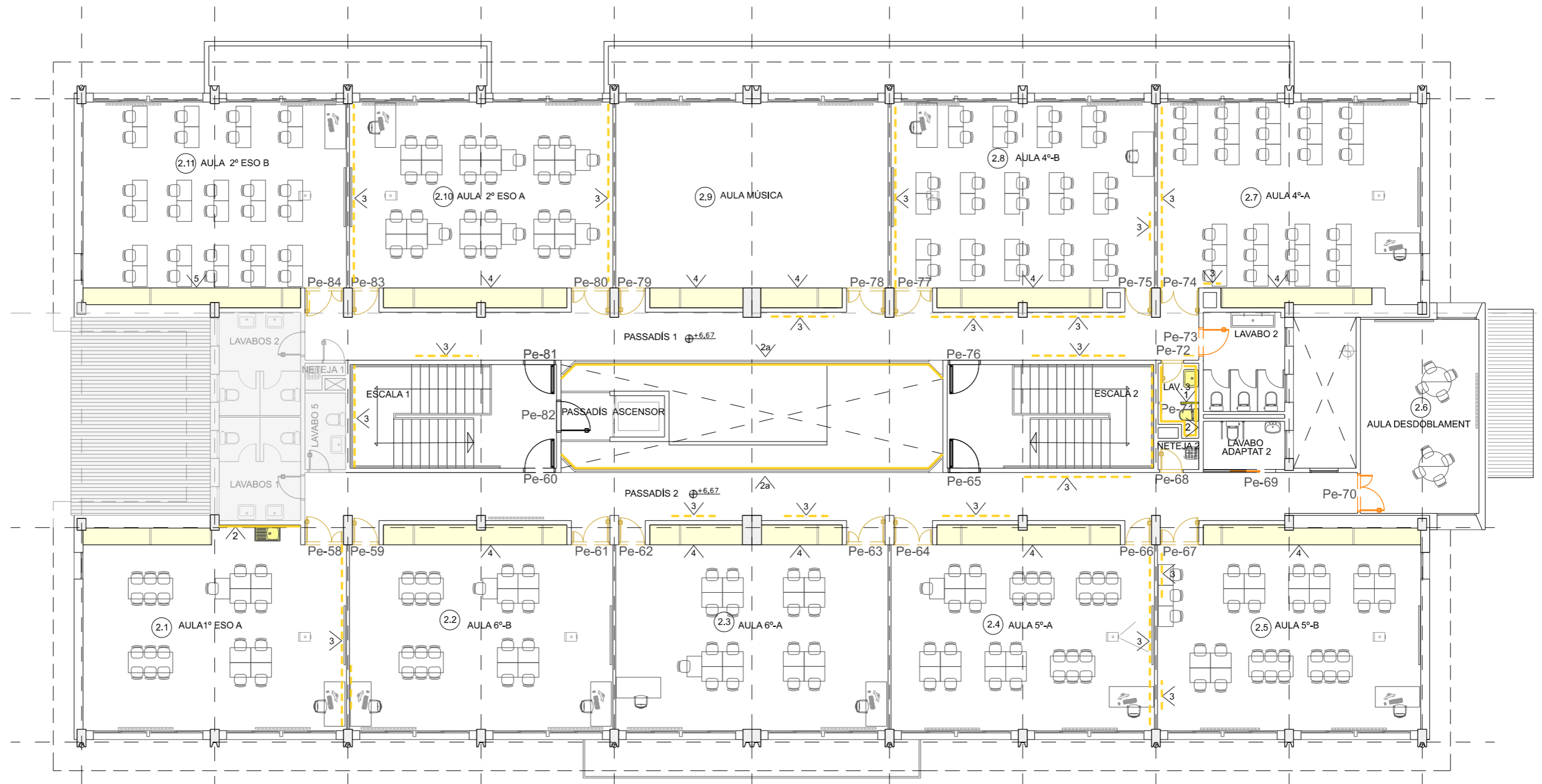

LLEGENDA : ENDERROCS

PORTES

- Pe-XX Numeració porta existent
- Porta a rehabilitar
- Porta a conservar
- Porta a substituir
- Porta a eliminar

GENERAL

- 1 Mur, envà a enderrocar
- 1a Barana a enderrocar
- 2 Revestiment ceràmic a enderrocar
- 2a Revestiment ceràmic a enderrocar (coronació muret)
- 3 Suro a retirar
- 3a Suro a retirar alçada superior a 2,10m
- 4 Mobiliari a enderrocar

SANITARIS

- Inodoro a enderrocar
- Pica a enderrocar
- Pica a retirar i a recol.locar
- Plat de dutxa a enderrocar

Àmbit fora d'actuació

PLANTA REFERÈNCIA

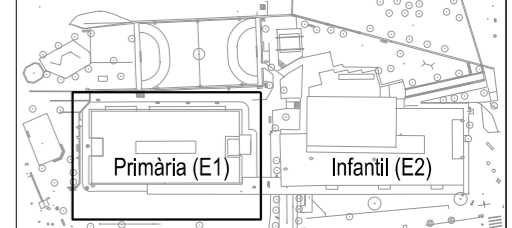

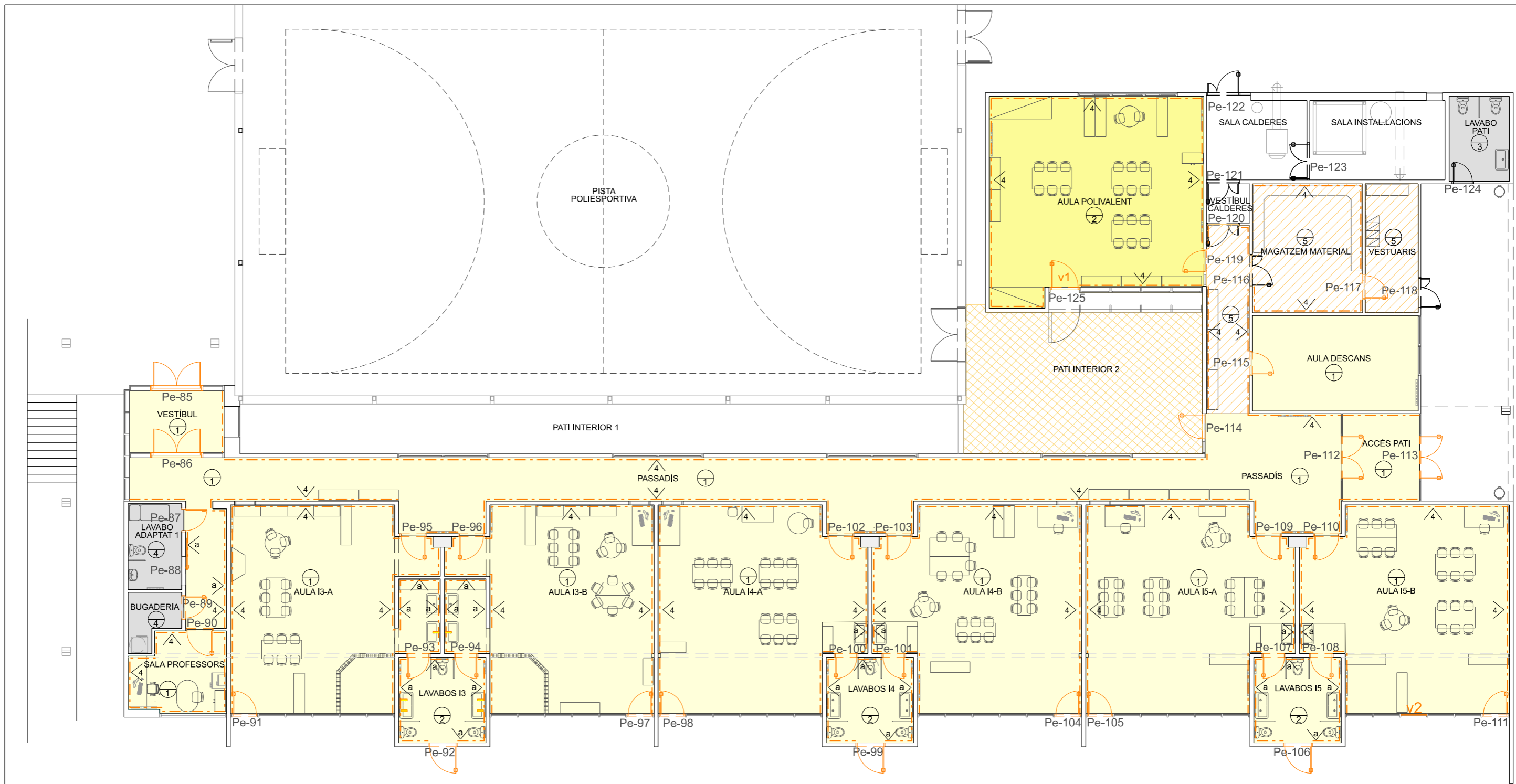

LLEGENDA : ENDERROCS

PORTES	TERRA	PARETS	SANITARIS	PLANTA REFERÈNCIA
<p>Pe-XX Numeració porta existent</p> <p> Porta a rehabilitar</p> <p> Porta a conservar</p>	<p> Paviment vinílic a enderrocar</p> <p> Paviment parquet a enderrocar</p> <p> Paviment de formigó existent</p> <p> Retirada de grava i membrana geotèxtil</p> <p> Paviment a conservar</p>	<p> Enderroc de paviment vinílic</p> <p> Enderroc paviment vinílic antilliscant</p> <p> Paviment vinílic antilliscant a conservar</p> <p> Paviment de rajola ceràmica antilliscant a conservar</p> <p> Base de formigó existent a col·locar nou paviment</p>	<p> Aixeta existent a substituir</p>	<p> PLANTA REFERÈNCIA</p> <p>Primària (E1)</p> <p>Infantil (E2)</p>
<p> Porta a rehabilitar Vidre trencat a retirar</p> <p> Vidre trencat a retirar</p>		<p> Sòcol existent a retirar</p> <p> Paper vinílic existent a retirar</p>		

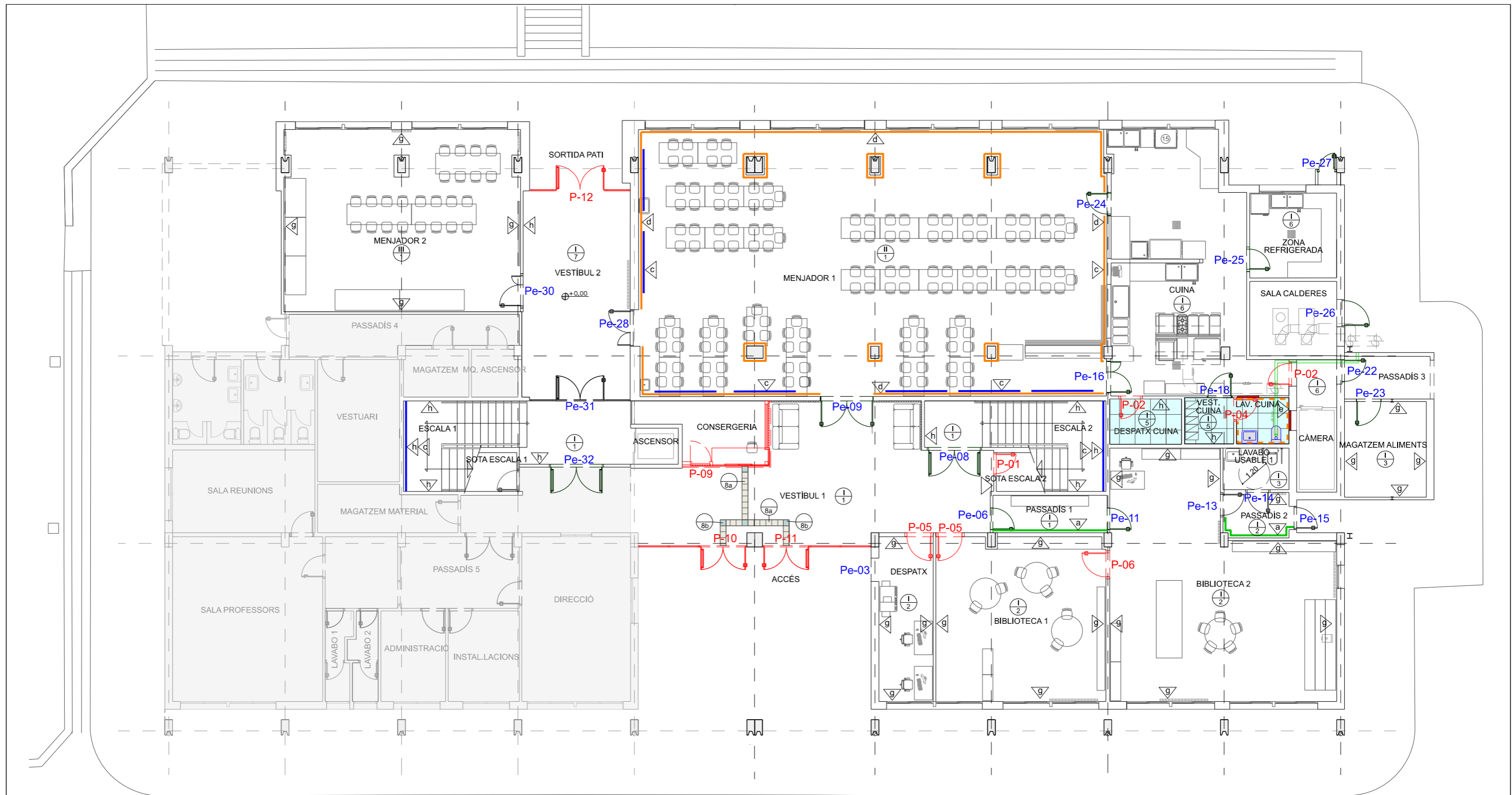

LLEGENDA : MATERIALS PROPOSTA

<p><b>PORTES</b></p> <p>Pe-XX Numeració porta existent</p> <p>Pe-XX Numeració porta proposta</p> <p>Porta nova</p> <p>Porta a rehabilitar</p> <p>Porta a conservar</p>	<p><b>PAVIMENTS</b></p> <p>I Paviment de terrazo existent a reparar, polir i abrillantar</p> <p>II Paviment existent de parquet sintètic a mantenir</p> <p>III Paviment existent porcelànic a mantenir</p> <p>IV Paviment existent vinílic a mantenir</p> <p>V Nou paviment porcelànic igual a l'existent al lavabo adaptat</p> <p>VI Pintura antilliscant aplicat sobre paviment existent</p> <p>VII Substitució de peces existents de panot amb desperfectes</p> <p>8a Adhesiu podotàctil direccional</p> <p>8b Adhesiu podotàctil botonera</p>	<p><b>PARETS</b></p> <p>a Panell de DM del sòcol fins alçada finestra (aprox. 2,07m) i pintura plàstica fins sostre.</p> <p>b Panell de DM del sòcol fins alçada muret (0,91m) i sòcol sintètic</p> <p>c Suro de 2,40 X 1,00m d'alçada excepte zona escales 3,50 x 1,00m</p> <p>d Ceràmica de 30x60cm. Alçada des del terra fins 1,20m</p> <p>e Ceràmica de 30x60cm. Alçada des del terra fins sostre</p>	<p>f Ceràmica de 30x60cm. Alçada des del terra fins la mateixa alçada que l'existent</p> <p>g Ceràmica de 30x60cm. existent a conservar</p> <p>h Pintura esmalt des del terra fins alçada tapetes portes (aprox. 2,10m) i pintura plàstica, des d'alçada tapetes portes, fins sostre</p> <p>i Pintura esmalt des del terra fins el sostre</p>	<p>j Enguixat parets i pintura esmalt, del terra fins alçada tapetes portes (aprox 2,10m) i pintura plàstica, des d'alçada tapetes portes, fins sostre</p> <p>k Pintura esmalt parets a partir del revestiment ceràmic existent</p> <p>l Pintura esmalt color pintura DM, des del terra fins alçada finestra, i pintura plàstica blanca, des d'alçada finestra fins el sostre</p> <p>— Mur nou</p>	<p><b>SOSTRE</b></p> <p>I Pintura plàstica sostre</p> <p>II Fals sostre existent a conservar</p> <p>III Plaques acústiques sostre a conservar. No s'aplica pintura</p>	<p><b>PLANTA REFERÈNCIA</b></p>
--	---	---	---	--	--	---------------------------------



Àmbit de Gestió d'Urbanisme i Projectes

Memòria tècnica valorada de les obres de conservació i manteniment de l'Institut Escola Catalunya

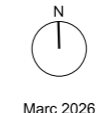
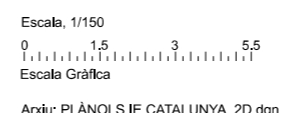

Edifici Primària (E1)  
Planta baixa  
Proposta

A11  
T121\_17377\_2025

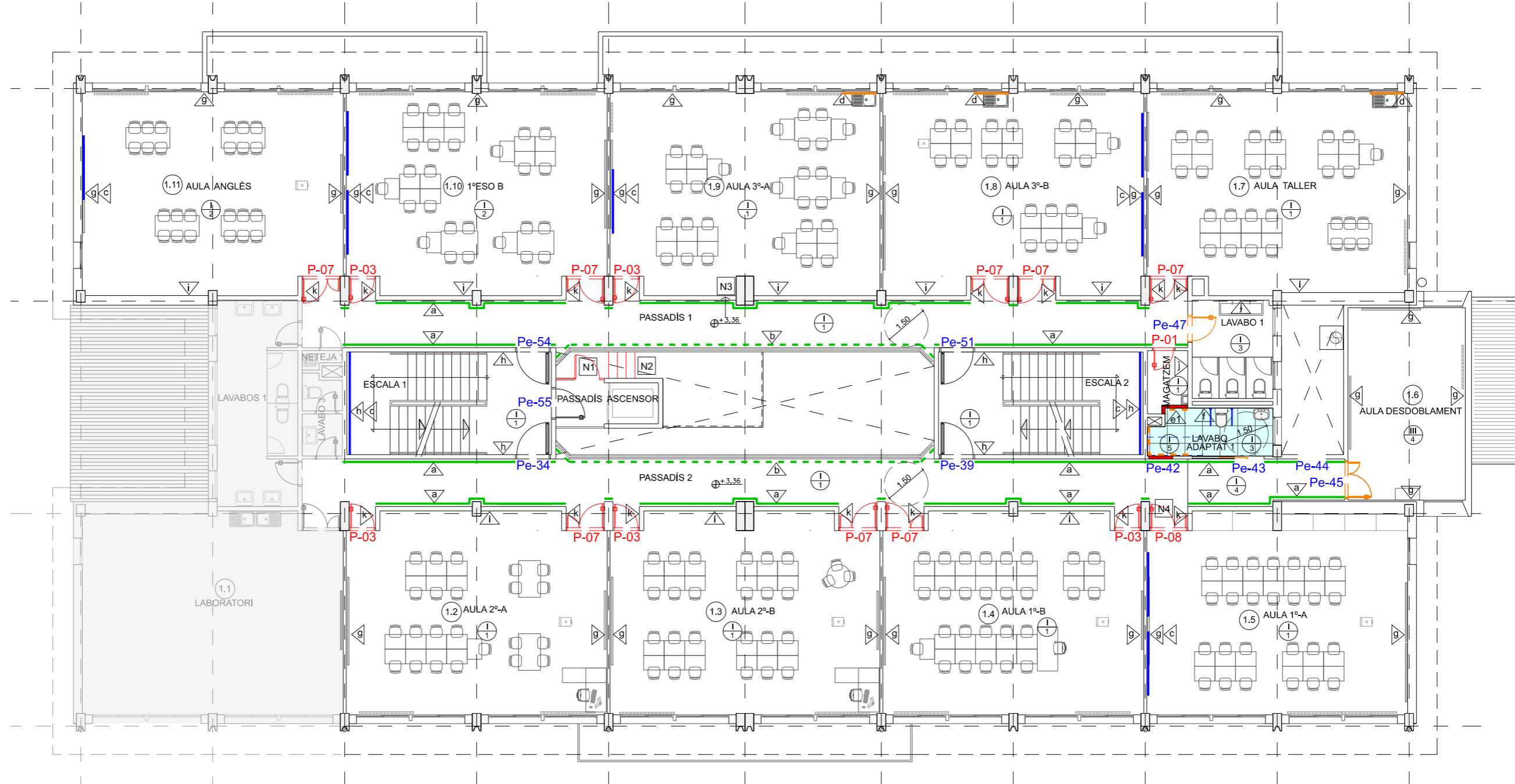

LLEGGENDA : MATERIALS PROPOSTA

<p><b>PORTES</b></p> <p>Pe-XX Numeració porta existent</p> <p>Pe-XX Numeració porta proposta</p> <p>Porta nova</p> <p>Porta a rehabilitar</p> <p>Porta a conservar</p>	<p><b>PAVIMENTS</b></p> <p>1 Paviment de terrazo existent a reparar, polir i abrillantar</p> <p>2 Paviment existent de parquet sintètic a mantenir</p> <p>3 Paviment existent porcelànic a mantenir</p> <p>4 Paviment existent vinílic a mantenir</p> <p>5 Nou paviment porcelànic igual a l'existent al lavabo adaptat</p> <p>6 Pintura antilliscant aplicat sobre paviment existent</p> <p>7 Substitució de peces existents de panot amb desperfectes</p> <p>8a Adhesiu podotàctil direccional</p> <p>8b Adhesiu podotàctil botonera</p>	<p><b>PARETS</b></p> <p>a Panell de DM del sòcol fins alçada finestra (aprox. 2,07m) i pintura plàstica fins sostre.</p> <p>b Panell de DM del sòcol, fins alçada muret (0,91m) i sòcol sintètic</p> <p>c Suro de 2,40 X 1,00m d'alçada excepte zona escales 3,50 x 1,00m</p> <p>d Ceràmica de 30x60cm. Alçada des del terra fins 1,20m</p> <p>e Ceràmica de 30x60cm. Alçada des del terra fins sostre</p> <p>f Ceràmica de 30x60cm. Alçada des del terra fins el sostre</p> <p>g Ceràmica de 30x60cm. Alçada des del terra fins el sostre</p> <p>h Enguixat parets i pintura esmalt, del terra fins alçada tapetes portes (aprox 2,10m) i pintura plàstica, des d'alçada tapetes portes, fins sostre</p> <p>i Ceràmica de 30x60cm. existent a conservar</p> <p>j Pintura esmalt des del terra fins alçada tapetes portes (aprox. 2,10m) i pintura plàstica, des d'alçada tapetes portes, fins sostre</p> <p>k Pintura esmalt color pintura DM, des del terra fins alçada finestra, i pintura plàstica blanca, des d'alçada finestra fins el sostre</p> <p>l Mur nou</p>	<p><b>SOSTRE</b></p> <p>i Pintura plàstica sostre</p> <p>ii Fals sostre existent a conservar</p> <p>iii Plaques acústiques sostre a conservar. No s'aplica pintura</p>	<p><b>PLANTA REFERÈNCIA</b></p>
--	--	--	--	---------------------------------

NOTES:	N1 Nova barana amb porta	N3 Reubicació RAC accés des de passadís	Àmbit fora d'actuació
	N2 Nova escala metàl·lica	N4 Nou dintell porta	Veure detalls al plànol A24

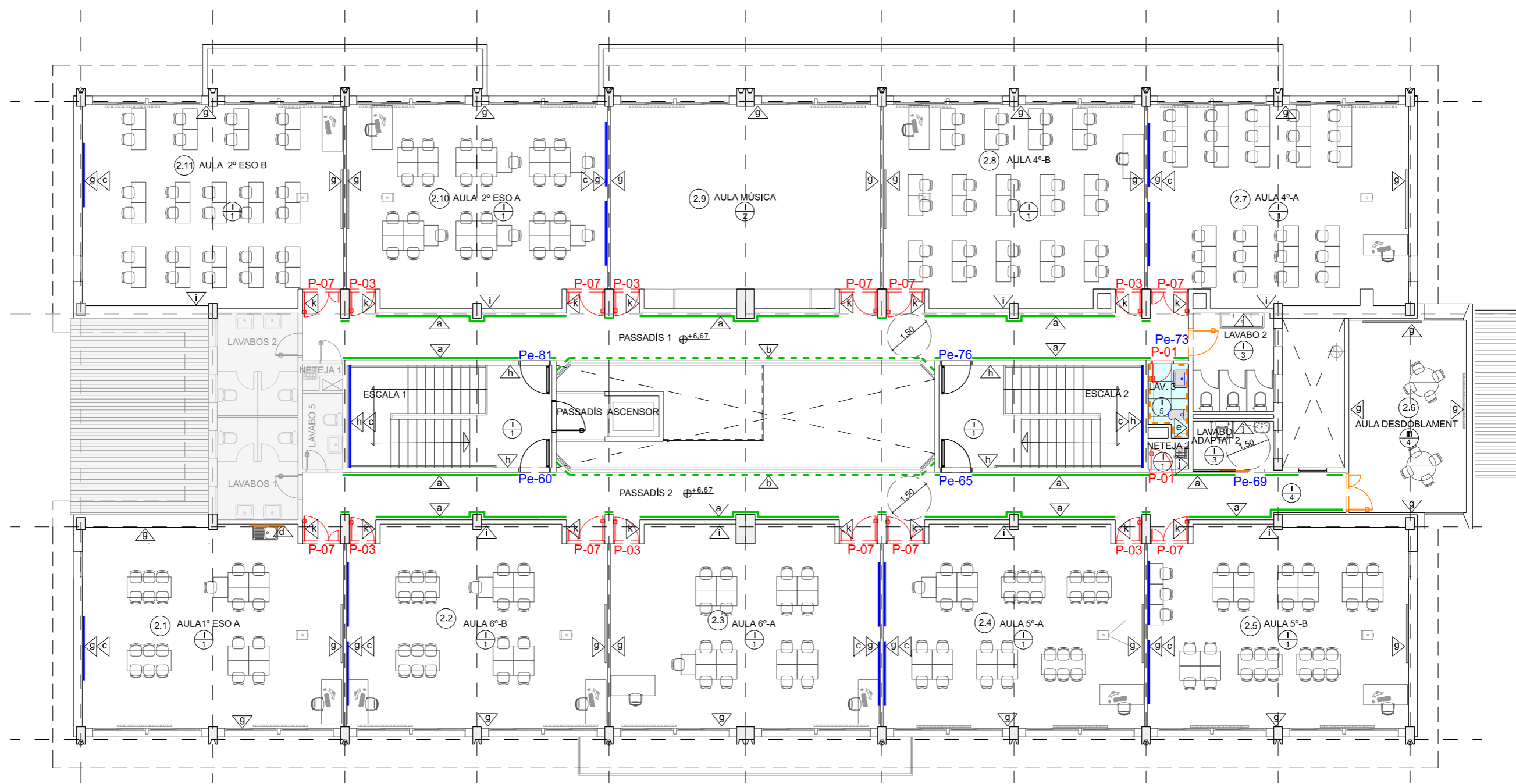

LLEGENDA : MATERIALS PROPOSTA

PORTES

- Pe-XX Numeració porta existent
- Pe-XX Numeració porta proposta
- Porta nova
- Porta a rehabilitar
- Porta a conservar

PAVIMENTS

- Paviment de terrazo existent a reparar, polir i abrillantar
- Paviment existent de parquet sintètic a mantenir
- Paviment existent porcelànic a mantenir
- Paviment existent vinílic a mantenir
- Nou paviment porcelànic igual a l'existent al lavabo adaptat
- Pintura antilliscant aplicat sobre paviment existent
- Substitució de peces existents de panot amb desperfectes
- Adhesiu podotàctil direccional
- Adhesiu podotàctil botonera

PARETS

- Panell de DM del sòcol fins alçada finestra (aprox. 2,07m) i pintura plàstica fins sostre.
- Panell de DM del sòcol, fins alçada muret (0,91m) i sòcol sintètic
- Suro de 2,40 X 1,00m d'alçada excepte zona escales 3,50 x 1,00m
- Ceràmica de 30x60cm. Alçada des del terra fins 1,20m
- Ceràmica de 30x60cm. Alçada des del terra fins sostre
- Ceràmica de 30x60cm. Alçada des del terra fins la mateixa alçada que l'existent
- Ceràmica de 30x60cm. existent a conservar
- Pintura esmalt des del terra fins alçada tapetes portes (aprox. 2,10m) i pintura plàstica, des d'alçada tapetes portes, fins sostre
- Pintura esmalt des del terra fins el sostre

- Enguixat parets i pintura esmalt, del terra fins alçada tapetes portes (aprox 2,10m) i pintura plàstica, des d'alçada tapetes portes, fins sostre
- Pintura esmalt parets a partir del revestiment ceràmic existent
- Pintura esmalt color pintura DM, des del terra fins alçada finestra, i pintura plàstica blanca, des d'alçada finestra fins el sostre

Mur nou

SOSTRE

- Pintura plàstica sostre
- Fals sostre existent a conservar
- Plaques acústiques sostre a conservar. No s'aplica pintura

PLANTA REFERÈNCIA

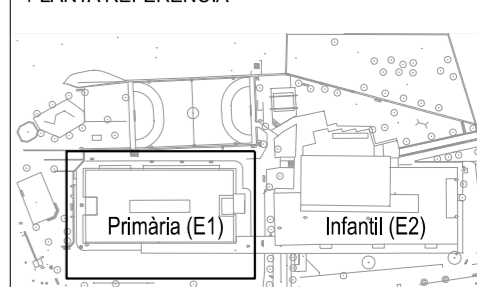

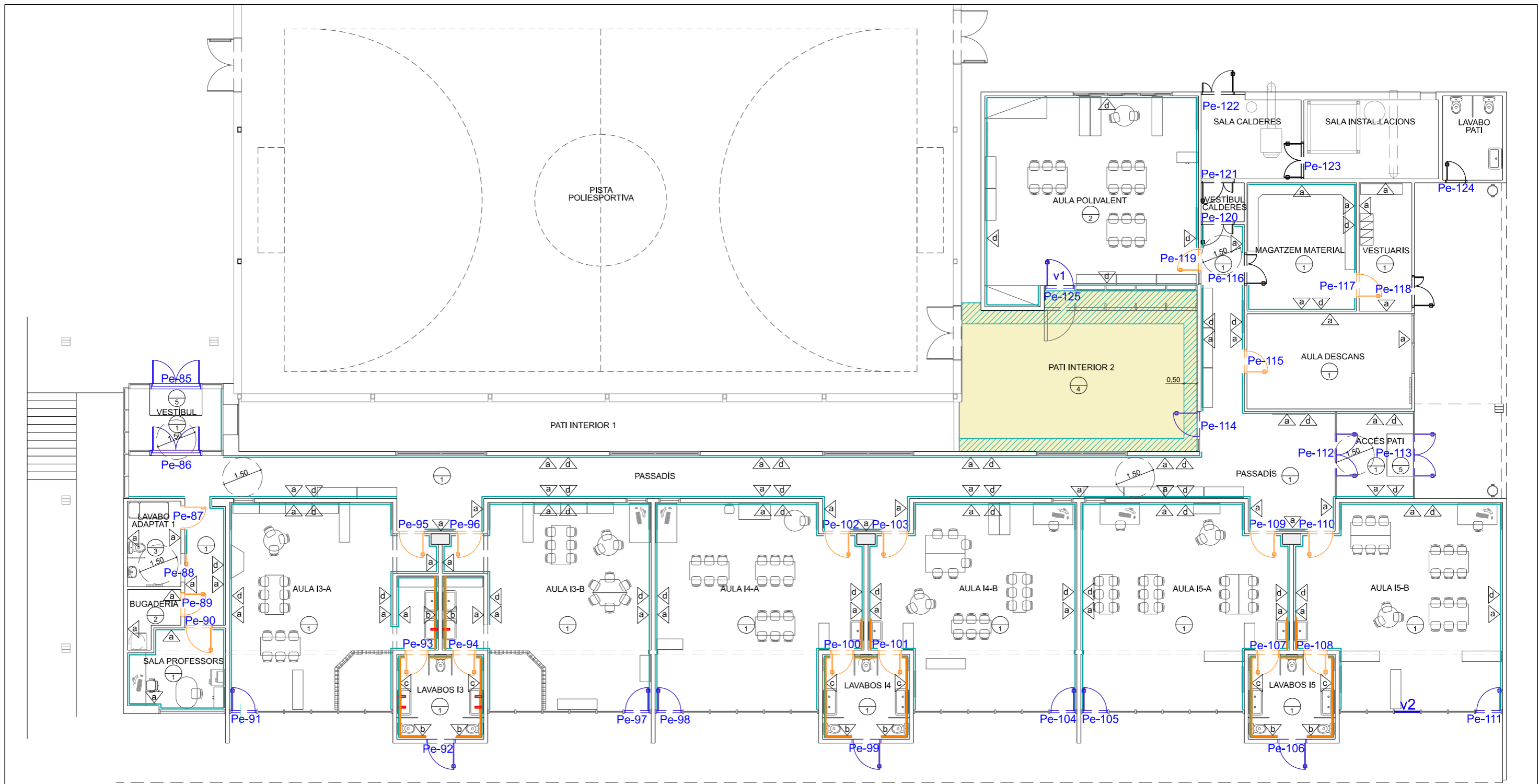

LLEENDA : MATERIALS PROPOSTA

<p><b>PORTES</b></p> <p>Pe-XX Numeració porta existent</p> <p> Porta de DM existent a rehabilitar</p> <p> Porta a conservar</p> <p> Porta de fusta massissa existent a reparar.</p> <p> Col.locació de vidre nou</p>	<p><b>PAVIMENTS</b></p> <p> Paviment vinílic continu</p> <p> Parquet sintètic</p> <p> Paviment de rajola ceràmica antilliscant existent a conservar</p> <p> Paviment de rajola ceràmica tova vermella</p> <p> Col.locació de pelfut 2m x 1m</p>	<p><b>PARETS</b></p> <p> Pintura esmalt a base d'aigua en parets fins paraments de fusta</p> <p> Ceràmica de 30x60cm. Alçada des del terra fins 2,18m</p> <p> Pintura plàstica a partir de 2,18m fins parametre fusta a 2,55m</p> <p> Sòcol de DM pintat</p>	<p><b>INSTAL·LACIONS E IMPERMEABILITZACIÓ</b></p> <p> Nova aixeta tipus mono mando</p> <p> Pavimentació pati amb rajola ceràmica tova vermella</p> <p> Impermeabilització i pavimentació pati amb rajola ceràmica comuna</p>	<p><b>PLANTA REFERÈNCIA</b></p>
--	---	--	--	---------------------------------

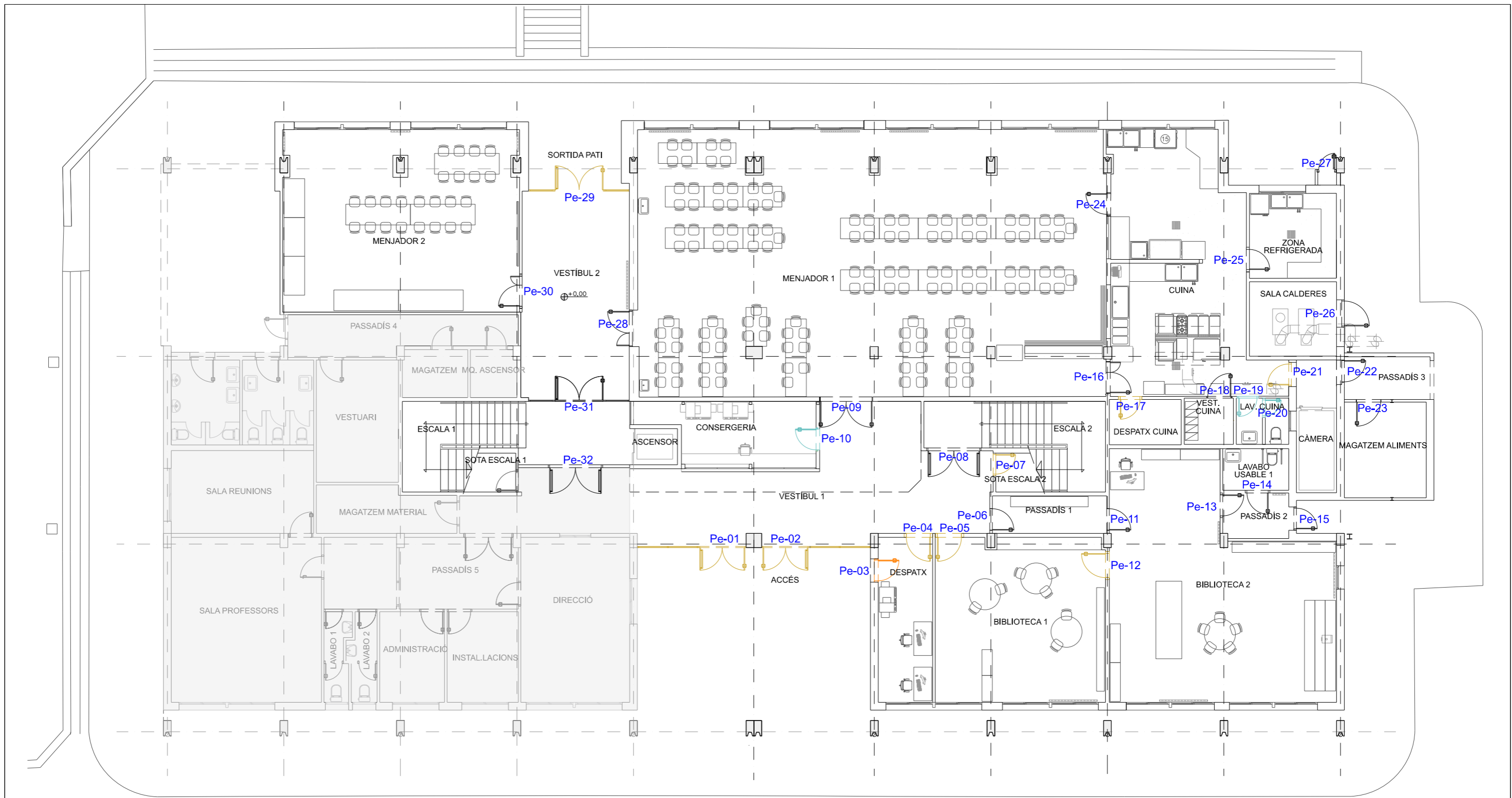

LLEGENDA : FUSTERIES

- |       |                          |  |                              |  |                            |
|-------|--------------------------|--|------------------------------|--|----------------------------|
| Pe-XX | Numeració porta existent |  | Porta existent a substituir  |  | Porta existent a conservar |
|       |                          |  | Porta existent a rehabilitar |  | Porta existent a eliminar  |

Àmbit fora d'actuació

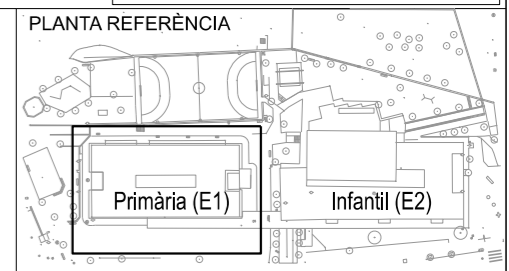

QUADRE RESUM FUSTERIES : PLANTA BAIXA PRIMÀRIA													
Nº PORTA ESTAT ACTUAL	UBICACIÓ	PORTA A CONSERVAR	PORTA A REHABILITAR	PORTA A SUBSTITUIR	PORTA A ELIMINAR	PORTA A REUBICAR	DIMENSIONS ACTUALS PORTA	Nº PORTA PROPOSTA	VISOR DE VIDRE	CLAUS	FOTO INTERIOR	FOTO EXTERIOR	OBSERVACIONS
Pe-01	Accés			1			4,03 x 2,98	P-10		Si	Pe-01 int	Pe-01	Porta d'alumini
Pe-02	Accés			1			4,03 x 2,98	P-11		Si	Pe-02 int	Pe-02	Porta d'alumini
Pe-03	Despatx		1				0,80 x 2,01				Pe-03 int	Pe-03	Porta que actualment no utilitzen
Pe-04	Despatx			1			0,925 x 2,09	P-04	No	Si	Pe-04 int	Pe-04	
Pe-05	Biblioteca 1			1			0,925 x 2,09	P-05	Si	Si	Pe-05 int	Pe-05	
Pe-06	Passadís	1					-				Pe-06 int	Pe-06	Porta RF
Pe-07	Sota escala			1			0,71 x 2,01	P-01	No	Si		Pe-07	
Pe-08	Accés escala	1					-						Porta RF
Pe-09	Menjador 1	1					-				Pe-09 int		Porta RF
Pe-10	Recepció					1	-	P-08					Nova porta reubicada
Pe-11	Biblioteca 2	1					-					PE-11	Porta RF
Pe-12	Biblioteca 1			1			0,925 x 2,10	P-05	Si	Si	Pe-12 int		
Pe-13	Biblioteca 2	1					0,815 x 2,09		No	Si	Pe-13 int		
Pe-14	Lavabo adaptat 1	1					0,825 x 2,08		No	Si		Pe-14	
Pe-15	Passadís	1					0,80 x 1,98		No		Pe-15 int		
Pe-16	Cuina	1					-					Pe-16	Porta RF
Pe-17	Despatx			1			0,76 x 2,02	P-02	No	Si		Pe-17	
Pe-18	Vestuari cuina	1					0,89 x 2,06					Pe-18	Porta RF
Pe-19	Lavabo cuina					1	0,71 x 2,02	P-04	No	No		Pe-19	Porta nova reubicada
Pe-20	Lavabo cuina				1		0,61 x 1,70					Pe-20	Eliminar porta
Pe-21	Cuina			1			0,815 x 2,02	P-02	No		Pe-21 int		
Pe-22	Passadís magatzem	1					-					Pe-22	Porta de ferro
Pe-23	Magatzem	1					-				Pe-23 int	Pe-23	Porta de ferro
Pe-24	Cuina	1					-				Pe-24 int	Pe-24	Porta de ferro
Pe-25	Cuina	1					-				Pe-25 int	Pe-25	Porta de ferro
Pe-26	Sala calderes	1					-					Pe-26	Porta de ferro
Pe-27	Cuina sortida	1					-						Porta de ferro
Pe-28	Menjador	1					0,84+0,57 x 2,05				Pe-28 int	Pe-28	
Pe-29	Passadís a ext			1				P-12		Si	Pe-29 int		Porta d'alumini
Pe-30	Menjador 2	1					0,815+0,35 x 2,11					Pe-30	
Pe-31	Passadís	1										Pe-31	Porta d'alumini
Pe-32	Passadís	1					-						Porta RF
<b>Total portes:</b>		<b>19</b>	<b>1</b>	<b>9</b>	<b>1</b>	<b>2</b>		<b>11</b>					

## NOTES:

- \* Verificar mides in situ per confirmar dimensions finals de les portes
- \* Veure reportatge fotogràfic memòria
- \* Veure plànols fusteries A23

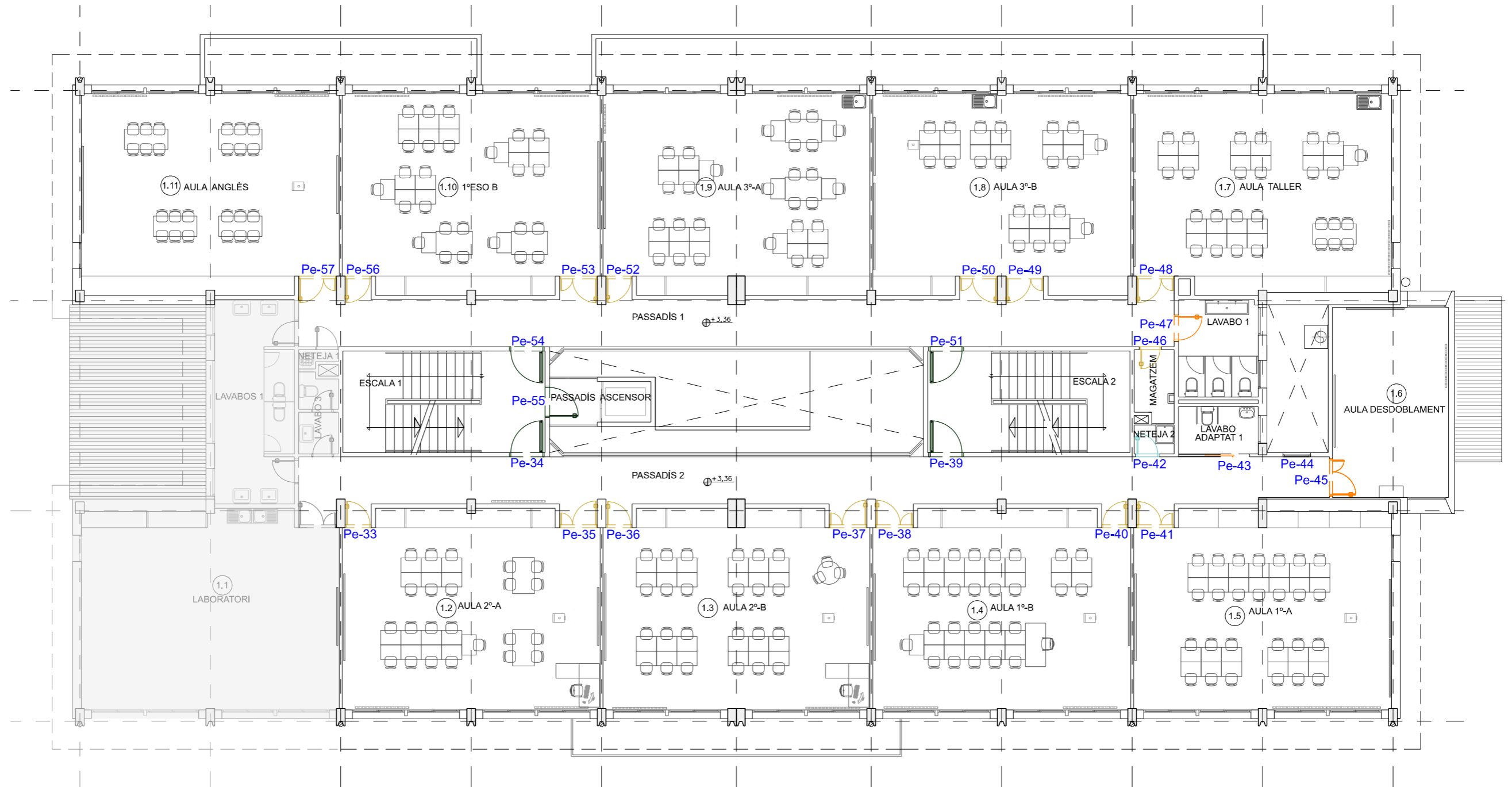

LLEGENDA : FUSTERIES

Pe-XX Numeració porta existent



Porta existent a substituir



Porta existent a conservar



Porta existent a rehabilitar



Porta existent a eliminar

Àmbit fora d'actuació

PLANTA REFERÈNCIA

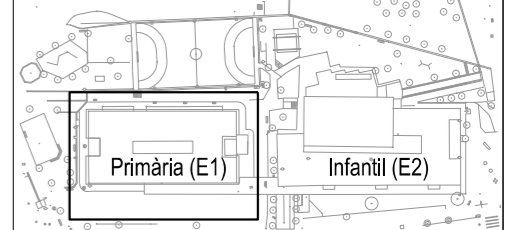

QUADRE RESUM FUSTERIES: PLANTA PRIMERA PRIMÀRIA													
Nª PORTA ESTAT ACTUAL	UBICACIÓ	PORTA A CONSERVAR	PORTA A REHABILITAR	PORTA A SUBSTITUIR	PORTA A ELIMINAR		DIMENSIONS ACTUALS PORTA	NOVA PORTA	VISOR DE VIDRE	CLAUS	FOTO INTERIOR	FOTO EXTERIOR	OBSERVACIONS
Pe-33	1.2 Aula 2ª A			1			0,81 x 2,02	P-03	Si	Si	Pe-33 int	Pe-33	
Pe-34	Escala 1	1					—						Porta RF
Pe-35	1.2 Aula 2ªA			1			0,82+0,41 x 2,02	P-07	Si	Si	Pe-35 int	Pe-35	
Pe-36	1.3 Aula 2ªB			1			0,81 x 2,02	P-03	Si	Si	Pe-36 int	Pe-36	
Pe-37	1.3 Aula 2ªB			1			0,82+0,41 x 2,02	P-07	Si	Si	Pe-37 int	Pe-37	
Pe-38	1.4 Aula 1ªB			1			0,82+0,41 x 2,02	P-07	Si	Si	Pe-38 int	Pe-38	
Pe-39	Escala 2	1					—						Porta RF
Pe-40	1.4 Aula 1ªB			1			0,81 x 2,02	P-03	SI	Si	Pe-40 int	Pe-40	
Pe-41	1.5 Aula 1ªA			1			0,80+0,40 x 2,20	P-08	Si	Si	Pe-41 int	Pe-41	Dintell nou alçada porta nova 2,10m
Pe-42	Neteja 2				1		—					Pe-42	Eliminar porta
Pe-43	Lavabo adaptat 1		1				—				Pe-43 int	Pe-43	
Pe-44	Porta celobert	1					—				Pe-44 int		Porta d'alumini
Pe-45	1.6 Aula desdoblament		1				1,14 total 2 p x 2,10				Pe-45 int	Pe-45	
Pe-46	Magatzem			1			0,71 x 2,00	P-01	No	Si	Pe-46 int	Pe-46	
Pe-47	Lavabos 1		1				0,81 x 2,03					Pe-47	
Pe-48	1.7 Aula taller			1			0,82+0,41 x 2,01	P-07	Si	Si	Pe48 int	Pe-48	
Pe-49	1.8 Aula 3ªB			1			0,82+0,41 x 2,01	P-07	Si	Si	Pe-49 int	Pe-49	
Pe-50	1.8 Aula 3ªB			1			0,82+0,41 x 2,01	P-07	Si	Si	Pe-50int	Pe-50	
Pe-51	Escala 2	1					—						Porta RF
Pe-52	1.9 Aula 3ªA			1			0,82 x 2,01	P-03	Si	Si	Pe-52 int	Pe-52	
Pe-53	1.10 Aula 1ª ESO B			1			0,82+0,41 x 2,02	P-07	Si	Si			
Pe-54	Escala 1	1					—					Pe-54	Porta RF
Pe-55	Passadís ascensor	1					—						Porta RF
Pe-56	1.10 Aula 1ª ESO B			1			0,82 x 2,02	P-03	Si	Si	Pe-56 int		
Pe-57	1.11 Aula Anglès			1			0,82+0,41 x 2,02	P-07	Si	Si	Pe-57 int	Pe-57	
<b>Total portes:</b>		<b>6</b>	<b>3</b>	<b>15</b>	<b>1</b>			<b>15</b>					

NOTES:

- \* Verificar mides in situ per confirmar dimensions finals de les portes
- \* Veure reportatge fotogràfic memòria
- \* Veure plànols fusteries A23

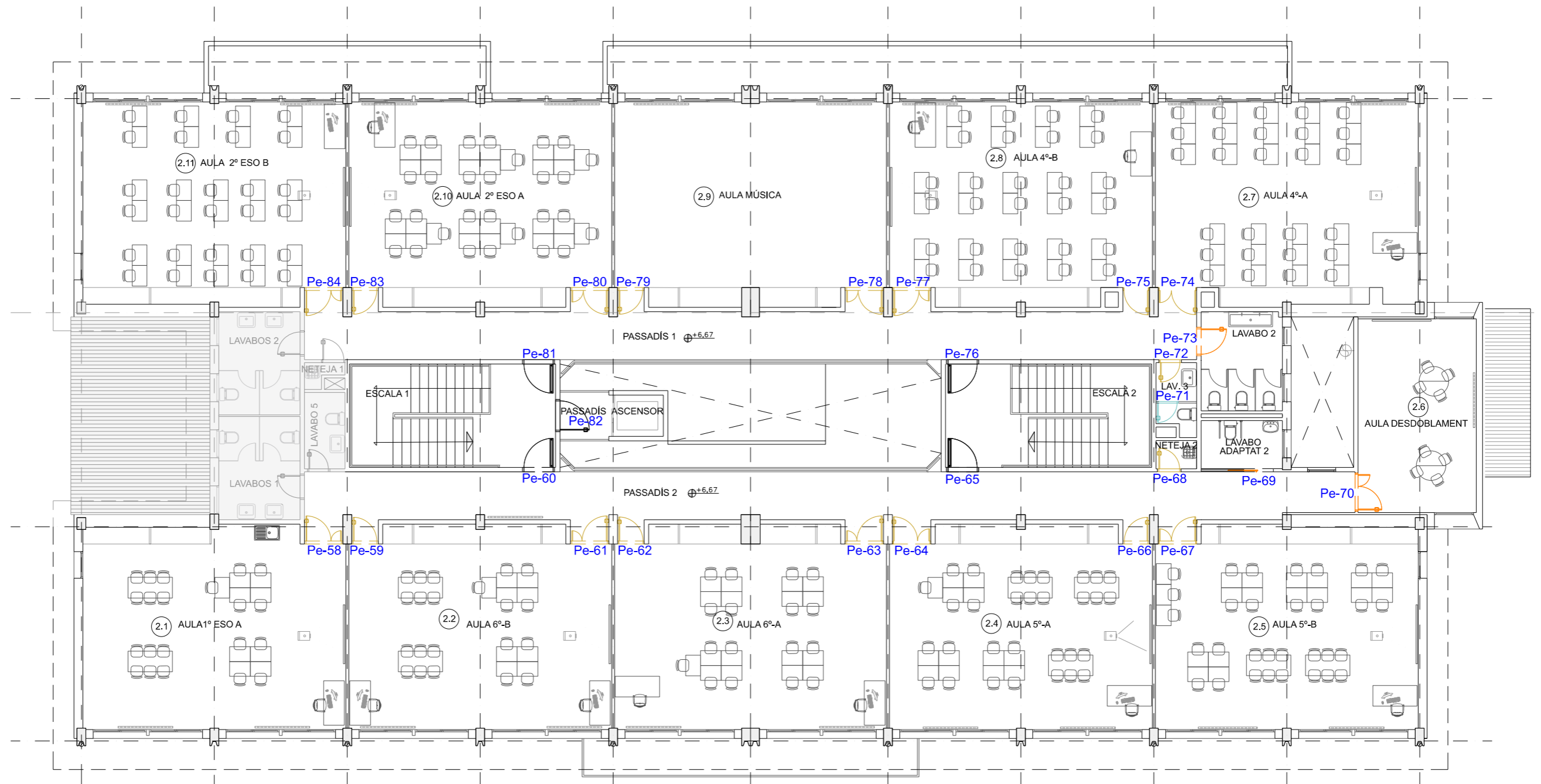

LLEGENDA : FUSTERIES

Pe-XX Numeració porta existent



Porta existent a substituir



Porta existent a conservar



Porta existent a rehabilitar



Porta existent a eliminar

Àmbit fora d'actuació

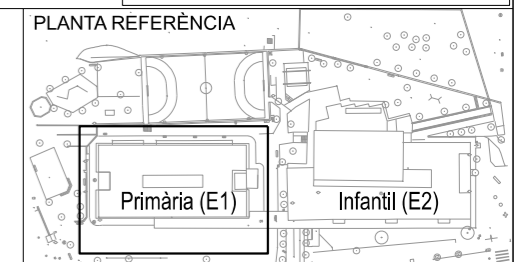

QUADRE RESUM FUSTERIES: PLANTA SEGONA PRIMÀRIA													
Nº PORTA ESTAT ACTUAL	UBICACIÓ	PORTA A CONSERVAR	PORTA A REHABILITAR	PORTA A SUBSTITUIR	PORTA A ELIMINAR		DIMENSIONS ACTUALS PORTA	NOVA PORTA	VISOR DE VIDRE	CLAUS	FOTO INTERIOR	FOTO EXTERIOR	OBSERVACIONS
Pe-58	2.1 Aula 1º ESO A			1			0,82+0,41 x 2,02	P-07	Si	Si		Pe-58	
Pe-59	2.2 Aula 6º B			1			0,82 x 2,02	P-03	Si	Si	Pe-59 int	Pe-59	
Pe-60	Escala 1	1											Porta RF
Pe-61	2.2 Aula 6º B			1			0,82+0,41 x 2,02	P-07	Si	Si	Pe-61 int	Pe-61	
Pe-62	2.3 Aula 6º A			1			0,82 x 2,02	P-03	Si	Si		Pe-62	
Pe-63	2.3 Aula 6º A			1			0,82+0,41 x 2,02	P-07	Si	Si		Pe-63	
Pe-64	2.4 Aula 5º A			1			0,82+0,41 x 2,02	P-07	Si	Si	Pe-64 int	Pe-64	
Pe-65	Escala 2	1											Porta RF
Pe-66	2.4 Aula 5º A			1				P-03	Si	Si			
Pe-67	2.5 Aula 5ºB			1			0,82+0,41	P-07	Si	Si	Pe-67 int	Pe-67	
Pe-68	Neteja 2			1				P-01	No	Si			
Pe-69	Lavabo adaptat 2		1										
Pe-70	2.6 Aula desdoblament		1										
Pe-71	Lavabo 3				1		0,61 x 1,70					Pe-71	Eliminar porta
Pe-72	Lavabo 3			1			0,71 x 2,02	P-01	No	Si	Pe-72 int	Pe-72	
Pe-73	Lavabo 2		1										
Pe-74	2.7 Aula 4º A			1			0,82+0,41 x 2,02	P-07	Si	Si	Pe-74 int	Pe-74	
Pe-75	2.8 Aula 4º B			1			0,82 x 2,03	P-03	Si	Si	Pe-75 int	Pe-75	
Pe-76	Escala	1											Porta RF
Pe-77	2.8 Aula 4º B			1			0,82+0,41 x 2,02	P-07	Si	Si	Pe-77 int		
Pe-78	2.9 Aula de música			1			0,82+0,41 x 2,02	P-07	Si	Si	Pe-78 int	Pe-78 int	
Pe-79	2.9 Aula de música			1			0,82 x 2,02	P-03	Si	Si	Pe-79		
Pe-80	2.10 Aula 2º ESO A			1			0,82+0,41 x 2,02	P-07	Si	Si	Pe80 int	Pe-80	
Pe-81	Escala 1	1											Porta RF
Pe-82	Passadís ascensor	1											Porta RF
PE-83	2.10 Aula 2º ESO A			1			0,82 x 2,02	P-03	Si	Si	Pe-83int	Pe-83	
Pe-84	2.11 Aula 2º ESO B			1			0,82+0,41 x 2,02	P-07	Si	Si	Pe-84 int	Pe-84	
<b>Total portes:</b>		<b>0</b>	<b>3</b>	<b>18</b>	<b>1</b>			<b>18</b>					

NOTES:

- \* Verificar mides in situ per confirmar dimensions finals de les portes
- \* Veure reportatge fotogràfic memòria
- \* Veure plànols fusteries A23

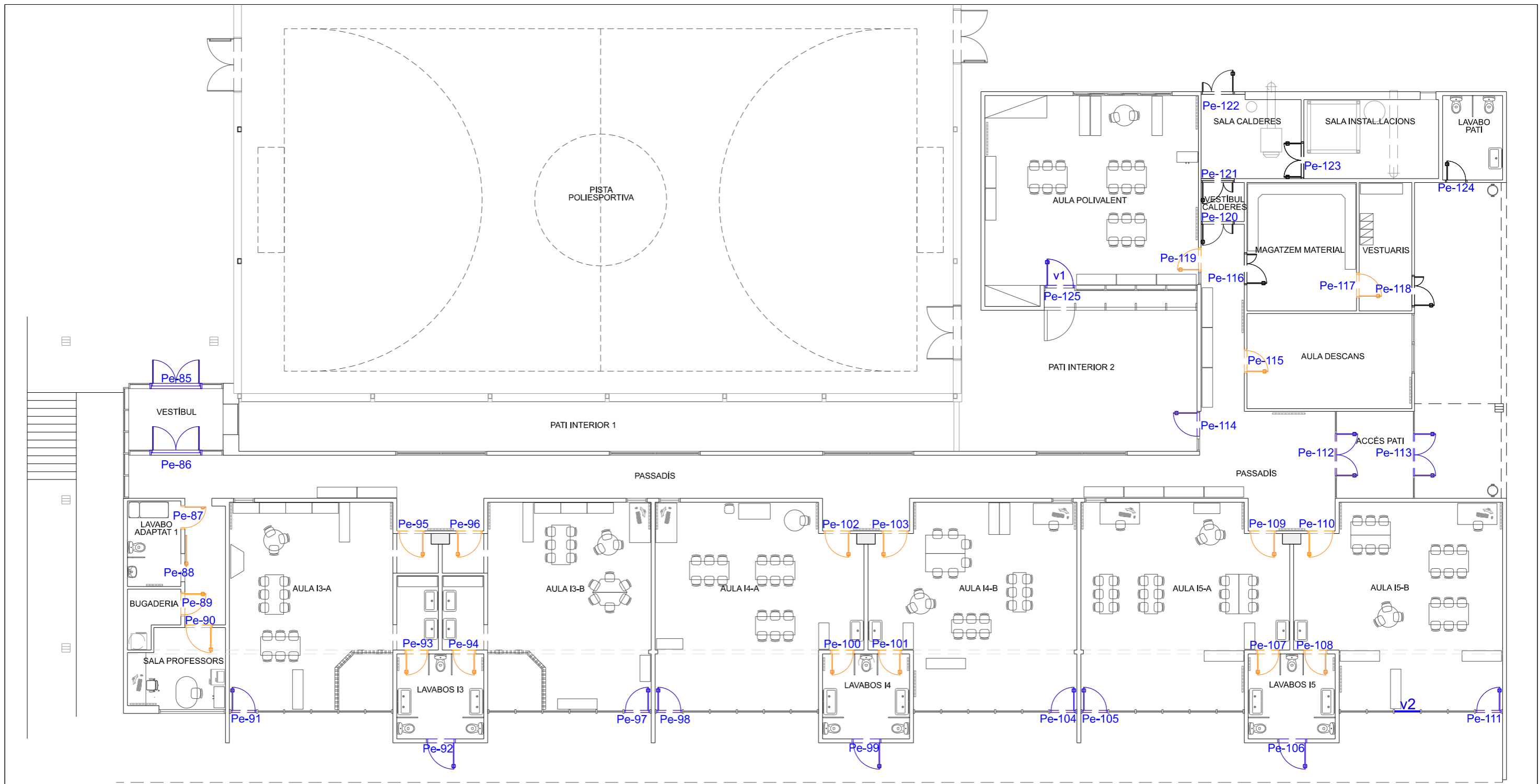

LLEGENDA : FUSTERIES

Pe-XX Numeració porta existent



Porta existent a rehabilitar



Porta existent a conservar



Porta de fusta massissa existent a reparar



Porta de fusta massissa existent a reparar Col.locació de vidre nou



Col.locació de vidre nou

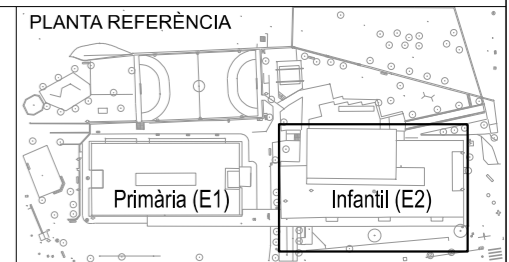

Àmbit de Gestió d'Urbanisme i Projectes

Memòria tècnica valorada de les obres de conservació i manteniment de l'Institut Escola Catalunya

Escala, 1/150

0 1,5 3 5,5

Escala Gràfica

Arxiu: PLÀNOLS IE CATALUNYA\_2D.dgn



Març 2026

Edifici Infantil (E2)  
Planta baixa  
Fusteries

A21

T121\_17377\_2025

QUADRE RESUM FUSTERIES: PLANTA INFANTIL											
Nº PORTA ESTAT ACTUAL	UBICACIÓ	PORTA A CONSERVAR	PORTA A REHABILITAR	PORTA A SUBSTITUIR	PORTA A ELIMINAR		DIMENSIONS ACTUALS PORTA	NOVA PORTA	VISOR DE VIDRE	CLAUS	OBSERVACIONS
Pe-85	Accés		1								Porta fusta massissa
Pe-86	Accés		1								Porta fusta massissa
Pe-87	Porta anul.lada lavabo adaptat 1		1								Porta DM
Pe-88	Lavabo adaptat 1		1								Porta DM corredera canvis guia
Pe-89	Bugaderia		1								Porta DM
Pe-90	Sala de professors		1								Porta DM
Pe-91	Sortida a pati aula I3-A		1								Porta fusta massissa
Pe-92	Sortida Lavabos I3-A i B		1								Porta fusta massissa
Pe-93	Lavabo I3-A		1								Porta DM
Pe-94	Lavabo I3-B		1								Porta DM
Pe-95	Aula I3-A		1								Porta DM
Pe-96	Aula I3-B		1								Porta DM canviar pany
Pe-97	Sortida a pati aula I3-B		1								Porta fusta massissa
Pe-98	Sortida a pati aula I4-A		1								Porta fusta massissa
Pe-99	Sortida Lavabos I4-A i B		1								Porta fusta massissa
Pe-100	Lavabo I4-A		1								Porta DM
Pe-101	Lavabo I4-B		1								Porta DM
Pe-102	Aula I4-A		1								Porta DM
Pe-103	Aula I4-B		1								Porta DM
Pe-104	Sortida a pati aula I4-B		1								Porta fusta massissa
Pe-105	Sortida a pati aula I5-A		1								Porta fusta massissa
Pe-106	Sortida Lavabos I5-A i B		1								Porta fusta massissa
Pe-107	Lavabo I5-A		1								Porta DM
Pe-108	Lavabo I5-B		1								Porta DM
Pe-109	Aula I5-A		1								Porta DM
Pe-110	Aula I5-B		1								Porta DM
Pe-111	Sortida a pati aula I5-B		1								Porta fusta massissa
Pe-112	Accés pati		1								Porta fusta massissa
Pe-113	Accés pati		1								Porta fusta massissa
Pe-114	Accés pati interior		1								Porta fusta massissa
Pe-115	Aula descans		1								Porta DM
Pe-116	Magatzem material	1									Porta de ferro
Pe-117	Vestuaris (magatzem)		1								Porta DM
Pe-118	Sortida a pati		1								Porta de ferro
Pe-119	Aula polivalent		1								Porta DM
Pe-120	Accés a sala calderes	1									Porta de ferro
Pe-121	Sala calderes	1									Porta de ferro
Pe-122	Sala calderes a ext.	1									Porta de ferro
Pe-123	Sala de calderes	1									Porta de ferro
Pe-124	Lavabo pati	1									Porta HPL
Pe-125	Aula polivalent a ext.		1								Porta massissa canviar vidre trencat
<b>Total portes:</b>		<b>6</b>	<b>35</b>	<b>0</b>	<b>0</b>						

## NOTES:

- \* Verificar mides in situ per confirmar dimensions finals de les portes
- \* Veure reportatge fotogràfic memòria
- \* Veure plànols fusteries A23

TOTAL QUADRE RESUM FUSTERIES					
	PORTA A CONSERVAR	PORTA A REHABILITAR	PORTA A SUBSTITUIR	PORTA A ELIMINAR	PORTA A REUBICAR
<b>Total portes PB Primària:</b>	19	1	9	1	2
<b>Total portes P1 Primària:</b>	6	3	15	1	0
<b>Total portes P2 Primària:</b>	0	3	18	1	0
<b>Total portes PB Infantil:</b>	6	35	0	0	0
<b>TOTAL PORTES :</b>	<b>31</b>	<b>42</b>	<b>42</b>	<b>3</b>	<b>2</b>

**EDIFICI PRIMÀRIA**  
Portes interiors

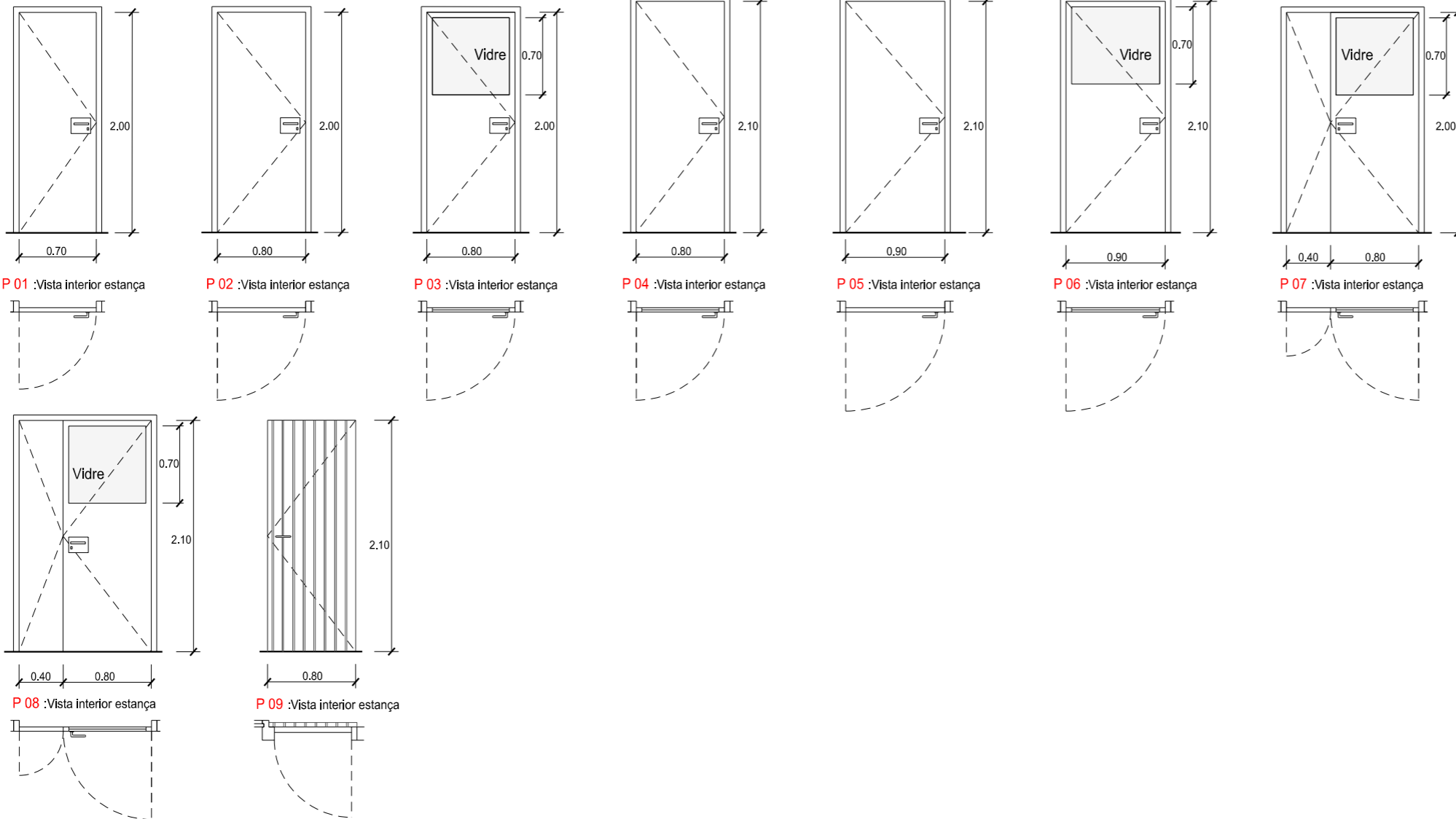

**Portes exteriors**

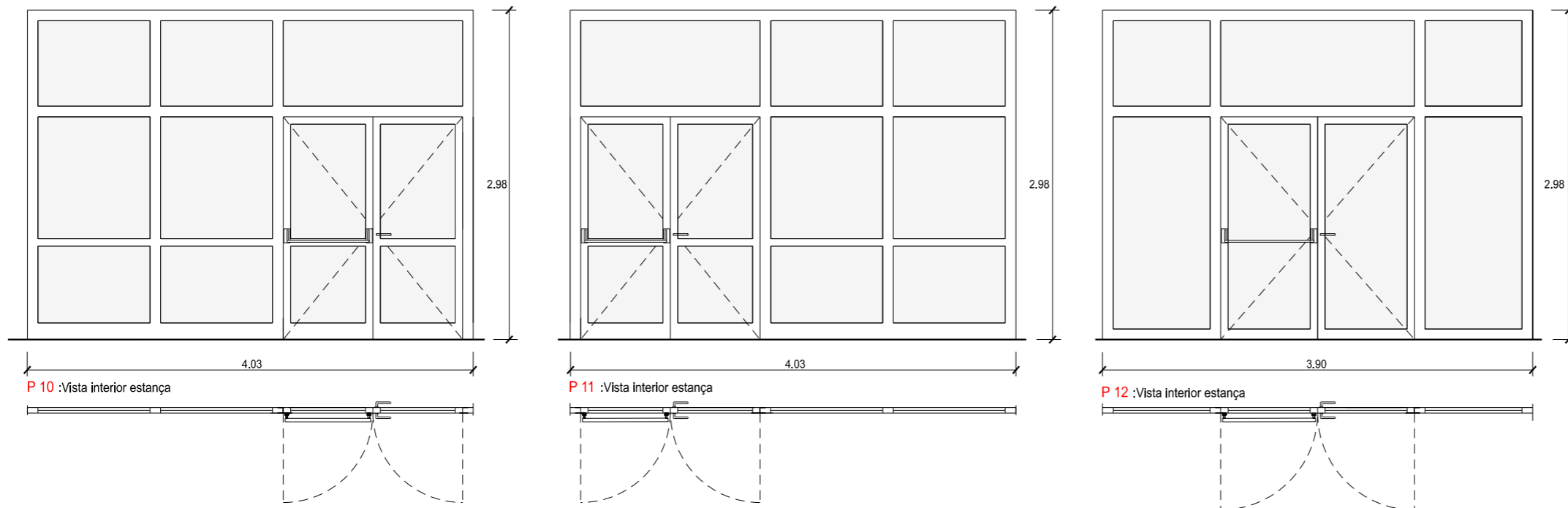

**EDIFICI INFANTIL**  
Porta tipus aules

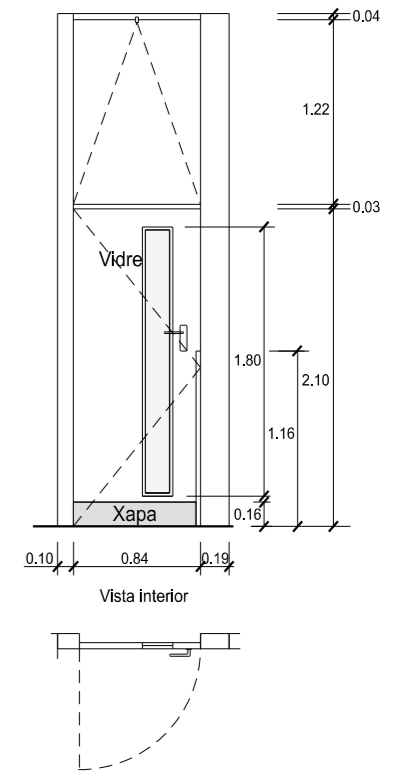

**P 01 - P 02 - P 04 - P 05**

Porta abatible d'una fulla de DM, lacada de 4 cm.  
Maneta amb placa 180 x 180 mm inox, pany, clau, d'acer inoxidable.

**P 03- P 06**

Porta abatible d'una fulla de DM, lacada de 4cm.  
Visor de vidre laminar 3+3 incolor  
Maneta amb placa 180 x 180 mm inox, pany, clau, d'acer inoxidable.

**P 07- P 08**

2 Portes abatibles de fulles de DM, lacades de 4cm.  
Visor de vidre laminar 3+3 incolor  
Maneta amb placa 180 x 180mm inox, pany, clau, d'acer inoxidable.

**P 09**

Porta de llistons de fusta integrat a consergeria.  
Veure plànol detall

**P 10- P 11- P 12**

Fusteria d'alumini en tancament de vestíbul d'entrada a l'edifici accés pati. De color blanc, formada per fulles fixes i practicables ;  
Doble envidriament laminar, 4+4/10/3+3 Baix emissiu  
Pany amb clau de seguretat i barra antipànic

Edifici primària (E1)  
Planta baixa lavabo cuina

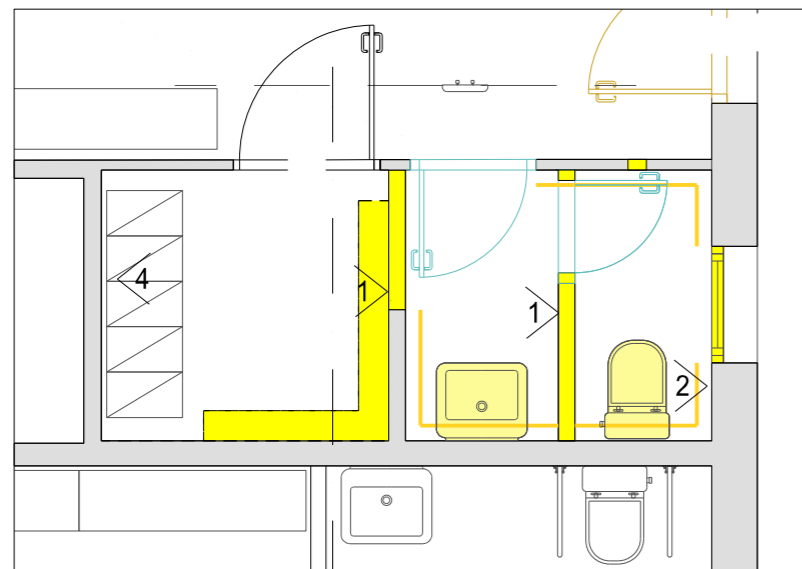
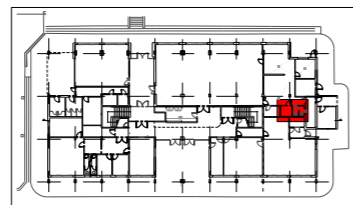

Planta enderrocs

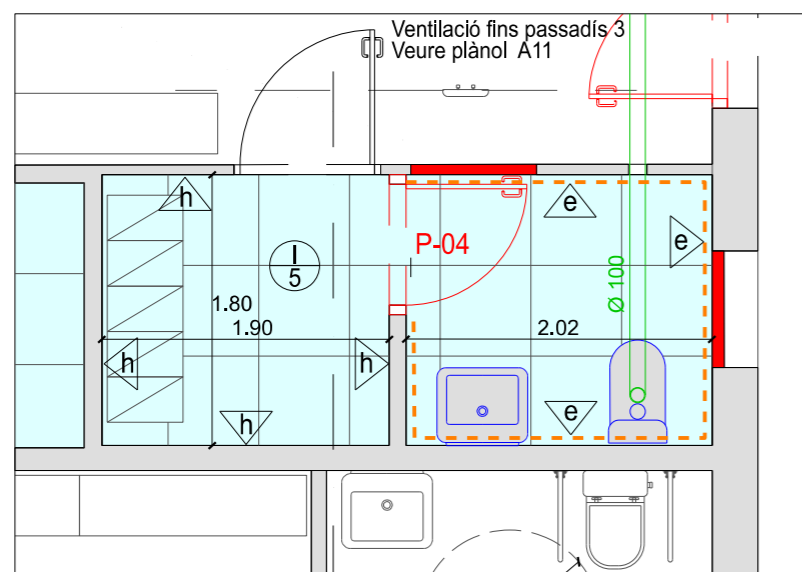

Planta proposta

Edifici primària (E1)  
Planta primera lavabo adaptat 1

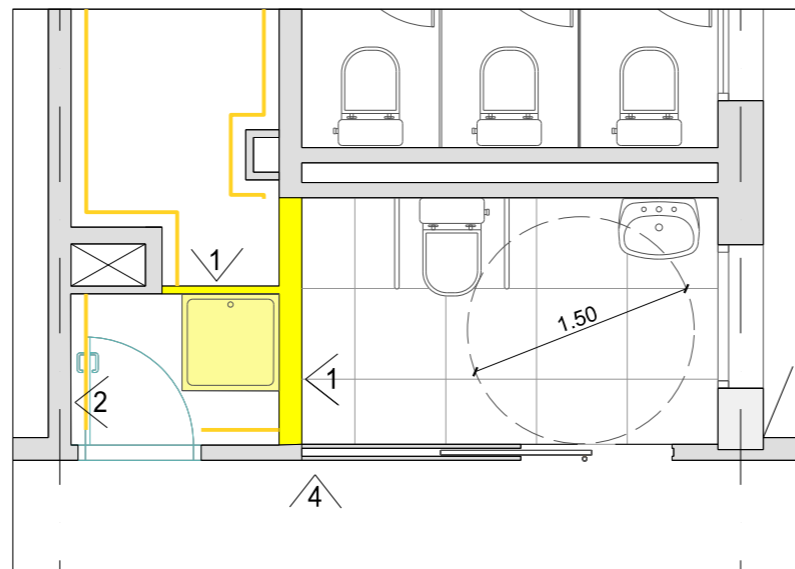
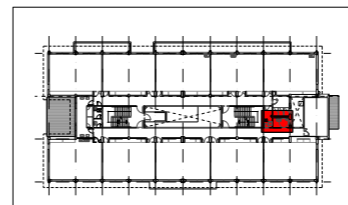

Planta enderrocs

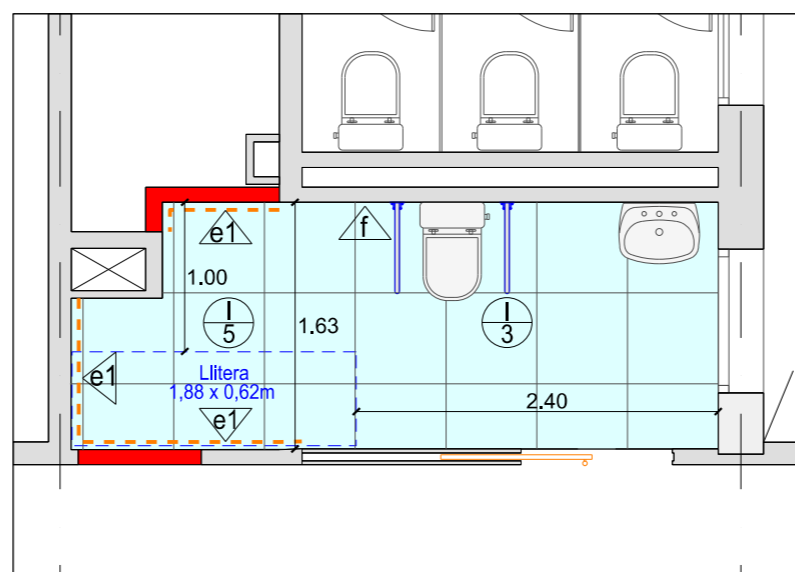

Planta proposta

Edifici primària (E1)  
Planta segona, lavabo 3

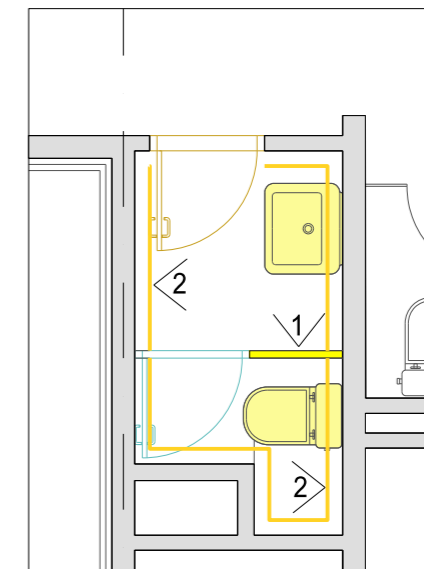
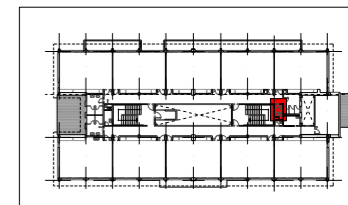

Planta enderrocs

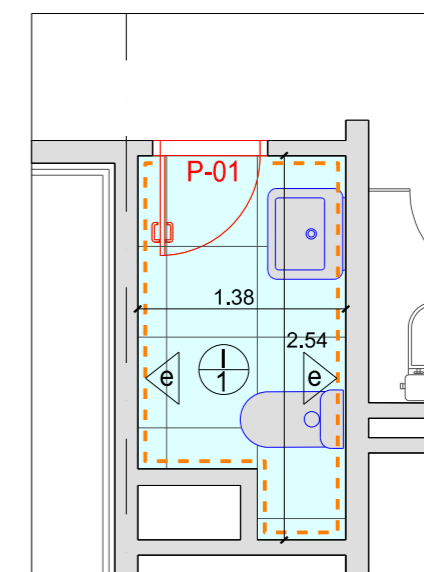

Planta proposta

NOTA: \* Veure plànol detall fusteria

<p><b>PORTES</b></p> <p>Pe-XX Numeració porta nova</p> <p> Porta existent a rehabilitar</p> <p> Porta a substituir</p> <p> Porta existent a conservar</p> <p> Porta a eliminar</p>	<p><b>PAVIMENTS</b></p> <p> Paviment existent porcelànic a mantenir</p> <p> Nou paviment porcelànic igual a l'existent al lavabo adaptat 2</p>	<p><b>PARETS</b></p> <p> Mur, envà, calaix o finestra a enderrocar</p> <p> Revestiment ceràmic a enderrocar</p> <p> Ceràmica de 30x60cm. Existent a conservar</p> <p> Mur nou</p> <p> Ceràmica de 30x60cm. Alçada des del terra fins sostre</p> <p> Ceràmica de 30x60cm. Alçada des del terra, fins la mateixa alçada que l'existen i pintura esmalt a partir del revestiment ceràmic</p>	<p><b>SOSTRE</b></p> <p> Pintura plàstica sostre</p>	<p><b>SANITARIS / MOBILIARI</b></p> <p> Inodoro a conservar</p> <p> Inodoro nou</p> <p> Pica a conservar</p> <p> Pica nova</p> <p> Inodoro a enderrocar</p> <p> Pica a enderrocar</p> <p> Plat de dutxa a enderrocar</p> <p> Llitera de mides: 1,88 x 0,62 m.</p> <p> Barres inox. accessibles noves</p>	<p><b>VENTILACIÓ</b></p> <p> Boca d'extracció</p> <p> Conducte helicoidal Ø 100</p>
--	--	---	--	--	---

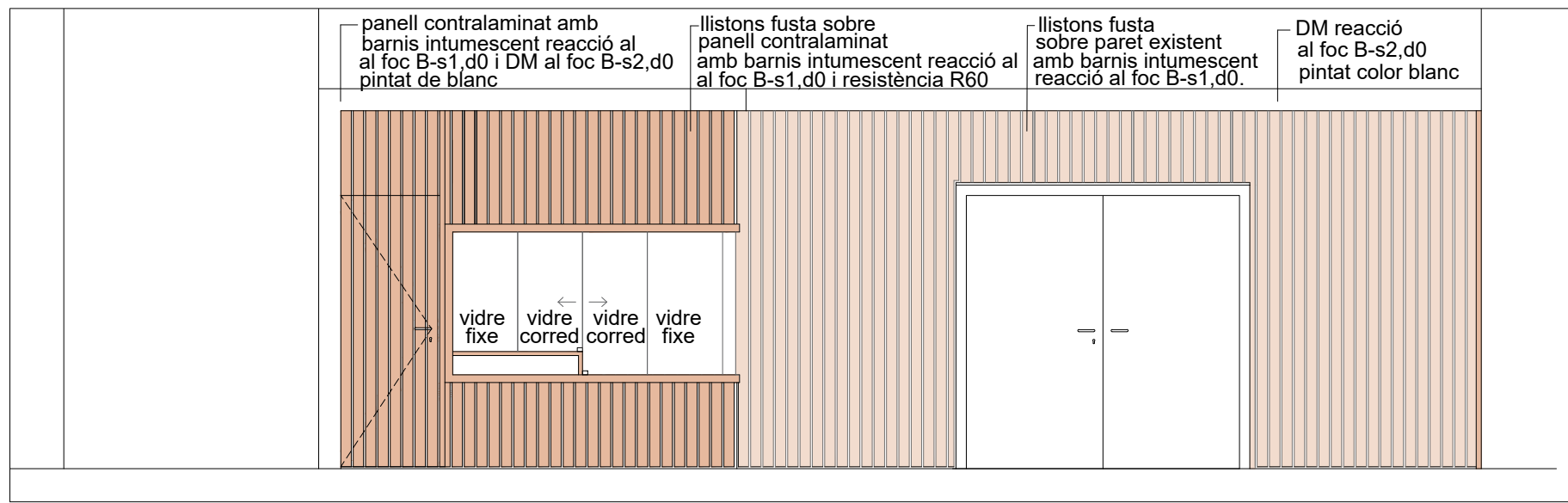

Alçat 1 esc. 1/50

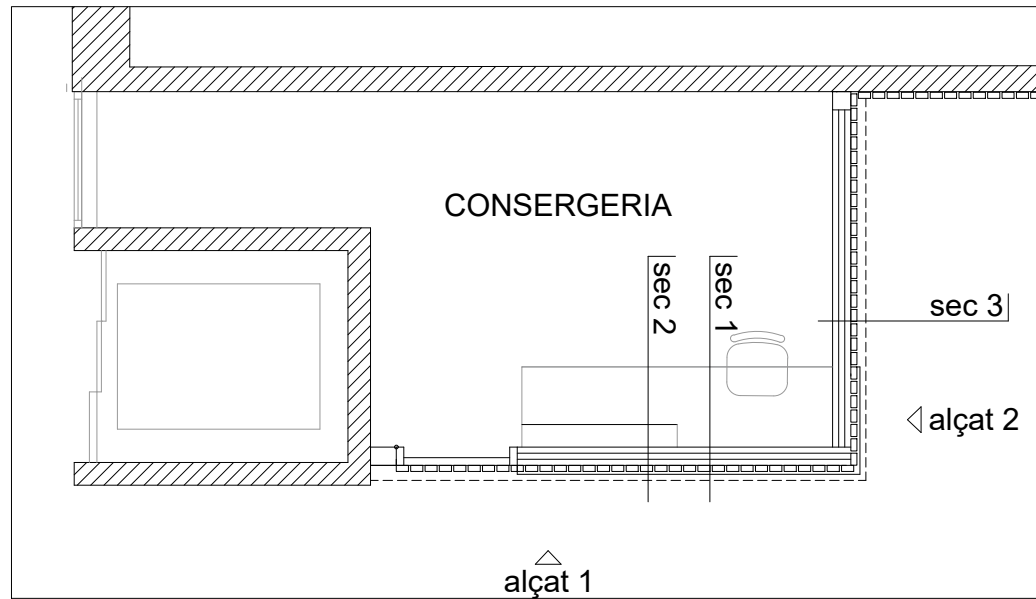

Planta nivell + 2,20m / Secció 4 esc. 1/50

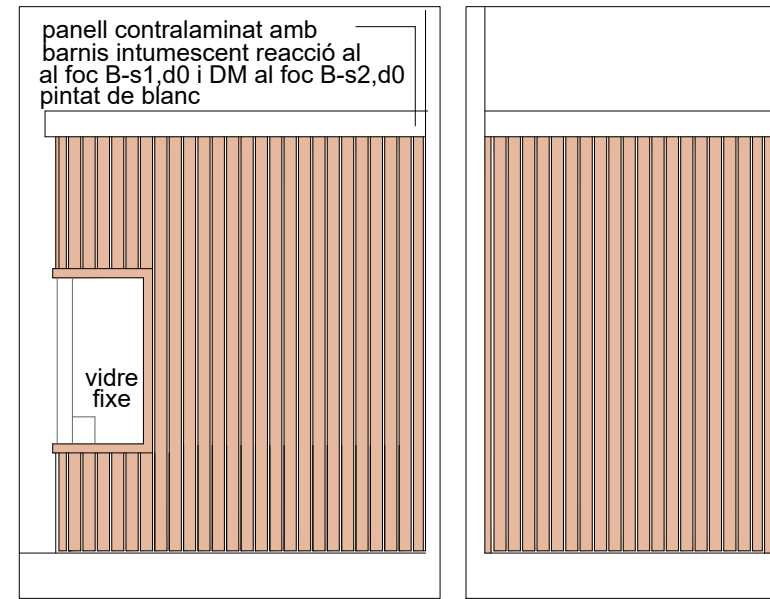

Alçat 2 esc. 1/50

Alçat 3 esc. 1/50

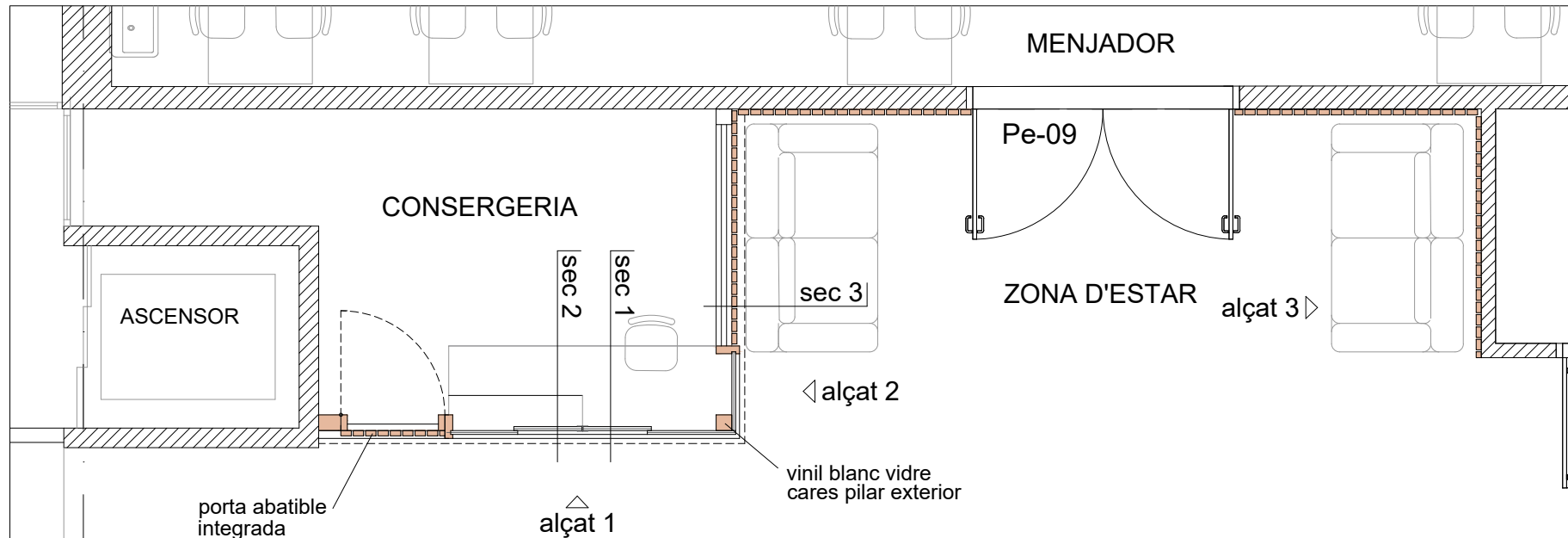

Planta baixa esc. 1/50

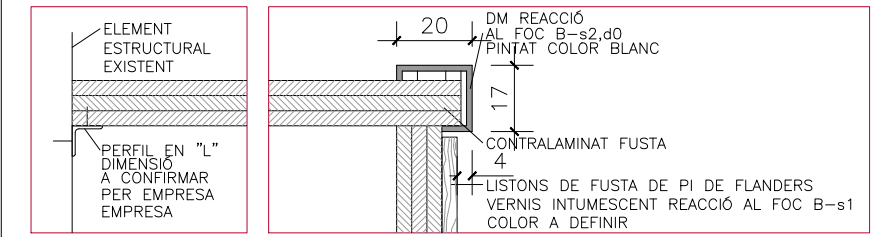

Detail 5 esc. 1/20

Detail 4 esc. 1/20

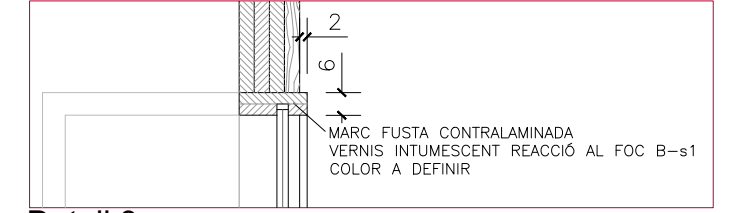

Detail 3 esc. 1/20

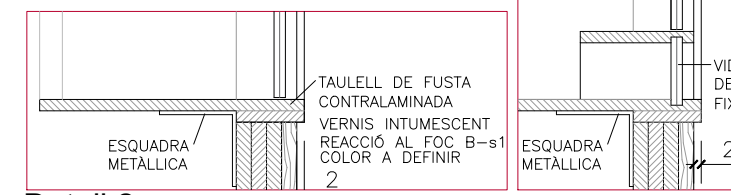

Detail 2 esc. 1/20

Detail 6 esc. 1/20

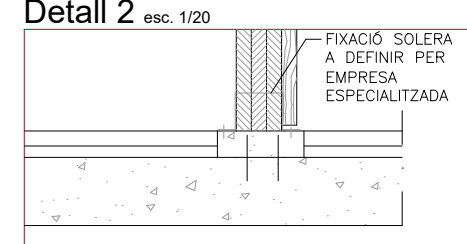

Detail 1 esc. 1/20

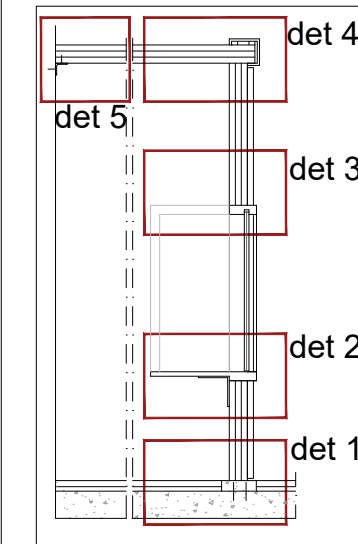

Secció 1 esc. 1/50

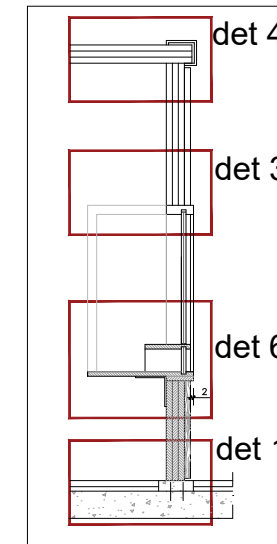

Secció 2 esc. 1/50

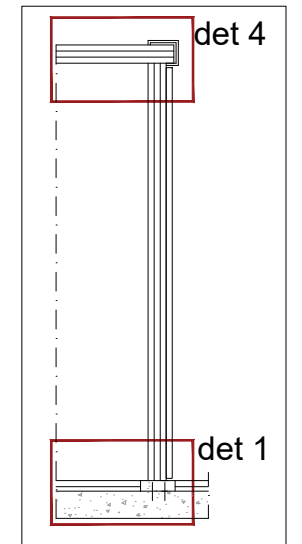

Secció 3 esc. 1/50

Notes:  
 -Comprobar mides "in situ"  
 -S'instal·larà una línia de vida pel manteniment de la "coberta" de la consergeria  
 -Els sofes de la zona d'estar no estan inclosos al projecte  
 -Es reubicaran les instal·lacions i llumeneres segons la nova dimensió de la consergeria

Planta baixa referència

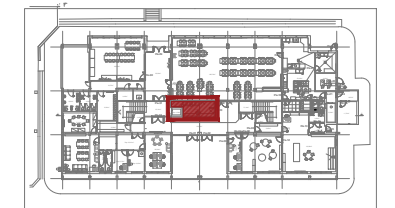

# DETALL 1 : Panell DM passadís

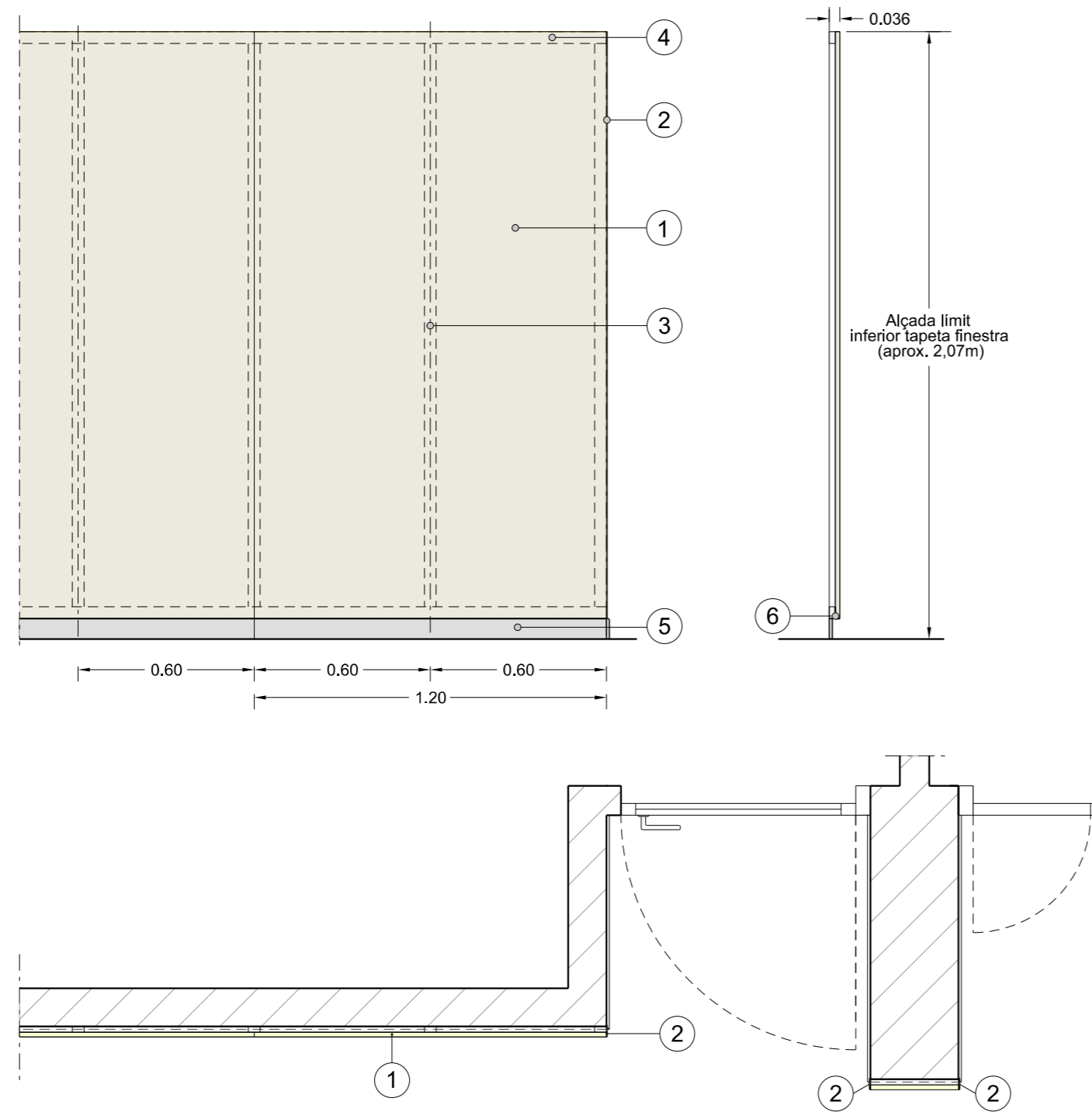

- ① Panell de DM de 16mm. de gruix. Reacció al foc B-s2,d0
- ② Pletina de remat d'alumini lacat color similar panell DM
- ③ Rastrell de 20 x 40mm. ( col.locacó vertical )
- ④ Rastrell de 20 x 40mm. ( col.locacó horitzontal)
- ⑤ Sòcol de terratzo existent a conservar
- ⑥ Perfil d'alumini "L" ( 18x40x2mm.) anoditzat

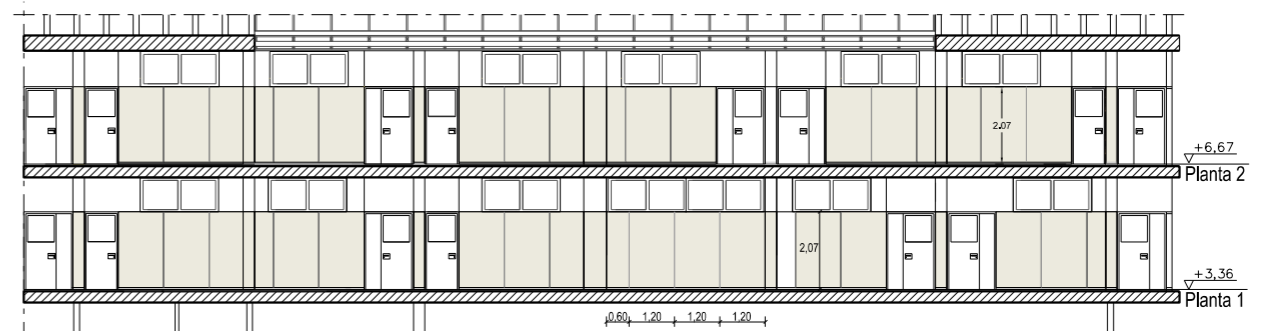

ALÇAT PASSADÍS 1  
Primària- Planta 1 i planta 2

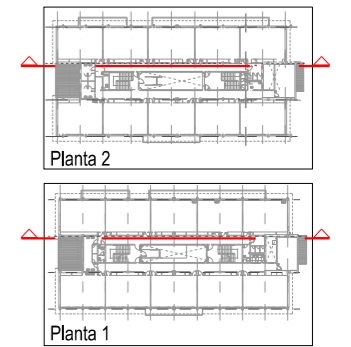

ALÇAT PASSADÍS 2  
Primària- Planta 1 i planta 2

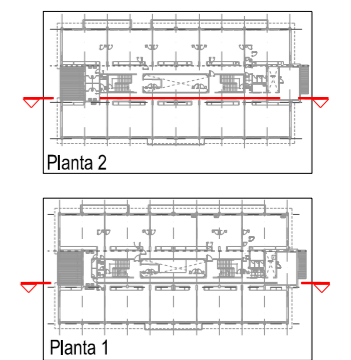

 Panell de DM de 2,40 x 1,20m.  
 Col.locat des del terra fins alçada finestra (2,07m aprox.)  
 Gruix del panell 1,6cm.  
 Escala 1/200



# MEMÒRIA TÈCNICA VALORADA DE CONSERVACIÓ I MANTENIMENT DE L'INSTITUT ESCOLA CATALUNYA A SANT CUGAT DEL VALLÈS

## **D3.PLEC DE CONDICIONS TÈCNIQUES**

### **D3.a. PLEC DE CONDICIONS TÈCNIQUES GENERALS**

### **D3.b. PLEC DE CONDICIONS TÈCNIQUES PARTICULARS**



## D3.a PLEC DE PRESCRIPCIONS TÈCNIQUES GENERALS

### Primer. Objecte

És objecte d'aquest plec establir les prescripcions tècniques generals que han de regir l'execució de les obres de la memòria valorada **de les obres de conservació i manteniment de l'Institut escola Catalunya a Sant Cugat del Vallès**.

### Segon. Contingut del Projecte

El projecte tècnic compren la documentació gràfica i escrita indicada als arts. 233 de la Llei 9/2017, de 8 de novembre, de Contractes del Sector Públic, (en endavant, LCSP) i 18 de la Llei 3/2007, de 4 de juliol, de l'Obra Pública de Catalunya, així com a la legislació sectorial aplicable.

### Tercer. Del contractista

#### 3.1. Responsabilitat

El contractista és responsable de l'execució de les obres segons les condicions establertes al contracte i en els documents que componen el projecte tècnic aprovat. En conseqüència, està obligat a l'enderroc i reconstrucció de tot el que estigui mal executat, sense que pugui objectar que la direcció tècnica de les obres hagi reconegut i examinat la construcció durant les obres ni que hagin estat abonades les liquidacions parcials.

#### 3.2. Obligacions

##### 3.2.a. Actuacions prèvies

El contractista haurà de realitzar quants estudis, assajos i informes es considerin necessaris per la correcta execució de l'obra, que seran de la seva total responsabilitat.

Abans de l'inici de l'obra, el contractista comunicarà per escrit a la direcció facultativa les dades següents:

- a) Maquinària i mitjans auxiliars que assigna a l'obra, d'acord amb l'oferta presentada i els requeriments d'aquest plec i del plec de clàusules administratives.
- b) Identificació del delegat d'obra que assumeix la direcció tècnica i la representació del contractista, que ha de disposar de la titulació adequada.
- c) Informació sobre les subcontractacions que vol celebrar indicant la part del contracte a realitzar pel/s subcontractista/es, segons el que disposen l'art. 215 de la LCSP, la Llei 32/2006, de 18 d'octubre, reguladora de la subcontractació en el sector de la construcció i normes reglamentàries que la desenvolupen.
- d) Número de telèfon mòbil i adreça de correu electrònic.

El contractista respon de la capacitat i de la disciplina de tot el personal assignat a l'obra. L'Ajuntament podrà proposar la substitució de personal de l'obra, per causes justificades.

### **3.2.b. Retolació de l'obra**

Abans d'iniciar-se l'obra, el contractista haurà d'instal·lar com a mínim dos cartells anunciadors d'acord amb el format normalitzat i imatge corporativa. Els serveis tècnics municipals indicaran al contractista les seves característiques i lloc d'ubicació.

### **3.2.c. Conservació del medi ambient. Abocadors**

El contractista ha d'aplicar les mesures necessàries perquè les afectacions al medi ambient siguin mínimes, tant en els treballs que realitzi dins el perímetre de l'obra com fora d'aquest. Seran d'obligat compliment les especificacions ambientals contingudes en l'**annex 1** d'aquest plec.

### **3.2.d. Presentació del Projecte Final d'Obra (l'As-Built)**

En finalitzar la obra el contractista presentarà als Serveis Tècnics municipals els plànols definitius que assenyalen les característiques dels subministraments, el pas de les instal·lacions i els equips, a fi i efecte d'elaboració del Projecte Final d'Obra.

El Projecte de Final d'Obra es presentarà en fitxer gràfic - en suport magnètic adequat, format \*.dgn, \*.dwg i \*.PDF, i en una còpia en paper, amb l'estructura i continguts de la informació que es facilita - que contingui, amb la simbologia i mètrica pròpia de l'escala 1/500, aquells elements gràfics que permetin recollir els elements cartogràfics que configuren el territori a nivell de representació, sense entrar en detalls constructius ni en la definició precisa dels mateixos segons taula d'elements cartogràfics demanada per l'Ajuntament.

El contractista redactarà al seu càrrec tots i cadascun dels esquemes, plànols i informació gràfica que els Serveis Tècnics Municipals determinin amb referència a les obres executades.

## **Quart. Despeses a càrrec del contractista**

Sense perjudici d'altres indicades al plec de clàusules administratives, seran al seu càrrec les despeses següents:

- Les corresponents a instal·lacions i equips de maquinària.
- Les de construcció i retirada de tota mena de construccions auxiliars, instal·lacions, ferraments, etc..
- Les de lloguer o adquisició de terrenys per a dipòsits de maquinària de materials.
- Les de protecció d'emmagatzematge i de la mateixa obra contra tot deteriorament.
- Les de muntatge, conservació i retirada d'instal·lacions per al subministrament d'aigua i d'energia elèctrica necessaris per a l'execució de les obres,
- La retirada de materials rebutjats, evacuació de restes, neteja general de l'obra i zones confrontades afectades per les obres, etc.
- Les indemnitzacions per ocupacions temporals, despeses d'exploració i utilització de pedreres, lleres i abocadors.
- Permisos o llicències administratives necessàries per a l'execució, excepte les que corresponen a expropiacions i serveis afectats.
- Subministrament i col·locació de cartells anunciadors de l'obra.
- Impostos o taxes i qualsevol altre despesa derivada de l'obtenció dels permisos, visats, llicències i dictàmens necessaris per a l'execució i posada en servei de les obres, del projecte



elèctric, d'enllumenat públic i de semaforització, així com visat del col·legi professional, si correspon.

- Despeses necessàries per a l'obtenció de l'aprovació del projecte d'instal·lacions i l'autorització de posada en servei, per l'organisme competent.
- Qualsevol altre despesa derivada de l'execució de l'obra.

#### **Cinquè. Responsabilitat per danys i perjudicis**

El contractista haurà de reparar i reposar al seu càrrec els béns i els serveis públics i els béns de titularitat privada que hagin resultat malmesos o afectats com a conseqüència de l'execució de l'obra i haurà d'indemnitzar a les persones perjudicades pels danys i perjudicis que hagi ocasionat.

#### **Sisè. La direcció facultativa de l'obra**

El Director/a facultatiu de l'obra serà designat per l'Ajuntament.

La direcció de l'obra ha de dictar les instruccions oportunes al contractista a l'objecte d'assegurar la correcta execució i desenvolupament de l'obra de conformitat amb el projecte tècnic aprovat per l'Ajuntament.

La Direcció de l'obra té les obligacions que estableix l'art. 12.3 de la 38/1999, de 5 de novembre d'Ordenació de l'Edificació i les facultats que corresponen al responsable del contracte d'acord amb els arts. 62 en relació amb els arts. 237 a 246 de LCSP.

#### **Setè. El delegat de l'obra**

El contractista designarà un delegat que assumirà la direcció tècnica i representació del contractista a l'obra; el càrrec haurà de recaure en un tècnic amb titulació adequada i experiència acreditada en obres anàlogues a les que són objecte del contracte. L'òrgan de contractació podrà proposar la seva substitució per raons justificades.

#### **Vuitè. Comprovació del replanteig**

L'execució del contracte d'obres començarà amb l'acta de comprovació de replanteig que tindrà lloc dins el termini màxim d'un mes a comptar de la data de formalització del contracte, llevat supòsits excepcionals justificats. Els serveis tècnics municipals procediran, en presència de la direcció facultativa i del contractista, a efectuar la comprovació del replanteig estenent-se acta del resultat que serà signada per tots els assistents, remetent-se un exemplar a la Unitat de Contractació per a la seva incorporació a l'expedient.

Sense perjudici de l'anterior, el contractista realitzarà tots els replantejos parcials que siguin necessaris per a la correcta execució de l'obra, els quals han de ser aprovats per la direcció facultativa. Igualment, haurà de materialitzar sobre el terreny tots els punts de detall que la direcció consideri necessaris per a l'acabament exacte, en planta i perfil, de les diferents unitats d'obra.

#### **Novè**

La direcció facultativa entregarà al contractista el Llibre d'Ordres i Assistència de l'obra amb fulls

numerats per triplicat i segellat en tots els fulls. A l'esmentat llibre quedaran reflectides totes les ordres de la direcció facultativa així com les incidències i comunicacions efectuades per la direcció i pel contractista en el curs d'execució de l'obra. Les anotacions que es realitzin obliguen a les parts, als efectes escaients.

EL llibre d'obra s'obrirà en la data de comprovació de replanteig i es tancarà en la de l'acta de recepció de l'obra.

De les ordres, comunicacions o incidències quedarà constància per triplicat. L'original es conservarà en el propi llibre i es lliurarà còpia a la direcció facultativa i al delegat de l'obra.

De cada visita d'obra per part de la direcció facultativa es formalitzarà un acta deixant constància de l'estat i evolució, de les incidències, del compliment dels terminis i de les previsions econòmiques, d'acord amb el pressupost de l'obra.

Els documents contractuals i el llibre d'obra hauran d'ésser custodiats pel contractista i un cop efectuada la recepció de l'obra seran lliurats a l'Ajuntament.

#### **Desè. Preus unitaris**

Els licitadors presentaran la seva oferta econòmica en base als preus unitaris del projecte tècnic.

Els preus dels elements simples d'obres, les partides d'obra i els rendiments seran els que s'estableixen en el quadres de preus del mateix projecte, derivats de la base de preus ITEC.

Si el muntant de les certificacions d'obra executada pel contractista fos inferior a l'import del pressupost adjudicat, l'Ajuntament no està obligat a exhaurir-lo.

#### **Onzè. Modificacions d'obra i contracte**

1. Una vegada perfeccionat el contracte, l'òrgan de contractació només podrà aprovar modificacions per raons d'interès públic, en els supòsits següents:

1) Quan **s'hagi previst en el plec de clàusules administratives** particulars que haurà de precisar amb detall suficient l'abast, límits i naturalesa, les condicions en que es podrà aplicar per referència a circumstàncies quina concurrència pugui verificar-se de manera objectiva i el procediment a seguir per a la seva tramitació, en els termes que disposa l'art. 204 de la LCSP.

Aquestes modificacions no podran excedir del 20 % del preu inicial ni suposar l'establiment de preus unitaris no previstos en el contracte.

2) Les **modificacions no previstes en el plec** només podran aprovar-se d'acord amb els arts. 205 i 242 de la LCSP, en algú dels següents supòsits:

a) Quan esdevingués necessari afegir **obres addicionals** a les previstes en el projecte aprovat sempre que s'acompleixen les condicions següents:

1º) Que el canvi de contractista no fos possible per raons de tipus econòmic o tècnic en els termes que disposa l'art. 205.2 a) 1º de la LCSP.

2º) Que la modificació del contracte impliqui una alteració en la seva quantia que no excedeixi aïllada o conjuntament amb altres modificacions acordades, del 50% del preu inicial, IVA exclòs.

b) Quan la necessitat de modificar el contracte es derivi de **circumstàncies**



**sobrevingudes i imprevisibles** en el moment de la licitació i concorrin les condicions següents:

- 1º) Que es tracti de circumstàncies que una administració diligent no hagués pogut
- 2º) Que la modificació no alteri la naturalesa global del contracte.
- 3º) Que la modificació impliqui una alteració en la quantia que no excedeixi, aïllada o conjuntament amb d'altres modificacions acordades, del 50% del preu inicial, IVA exclòs.

- c) Quan es tracti de **modificacions no substancials de l'obra**: s'haurà de justificar la seva necessitat indicant les raons per les que les prestacions no van ser incloses en el projecte i en el contracte inicial.

No es podran aprovar en base a aquesta previsió modificacions no substancials si suposen una alteració en la quantia del contracte que excedeixi aïllada o conjuntament del 15% del preu inicial, IVA exclòs. En tot cas, s'haurà d'estar al que estableix l'art. 205. 2 c) de la LCSP.

2. Les modificacions proposades d'acord en l'apartat 1 seran obligatòries pel contractista quan l'alteració en la quantia del contracte, aïllada o conjuntament considerada, no superi el 20% del preu inicial, IVA exclòs. Si la modificació suposa supressió o reducció d'unitats d'obra, el contractista no tindrà dret a reclamar indemnització.
3. Quan les modificacions del contracte suposin la introducció d'unitats d'obra no previstes en el projecte o quines característiques difereixen de les fixades en aquest, el preus aplicables seran aprovats per l'Ajuntament, prèvia audiència del contractista per un termini mínim de tres dies.
4. Quan la modificació contempli unitats d'obra que hagin de quedar posterior i definitivament ocultes, la Direcció facultativa comunicarà a la Intervenció de l'Ajuntament amb una antelació mínima de cinc dies, la data per efectuar l'amidament parcial a fi que l'Interventor o el funcionari en qui delegui pugui personar-se per a la comprovació material de la inversió.
5. D'acord amb l'art. 242.4 de la LCSP, quan la direcció facultativa consideri necessària una modificació del Projecte i s'acompleixen els requisits establerts en el present PPT i en la LCSP, haurà de sol·licitar a l'òrgan de contractació la tramitació del corresponent expedient que es substanciarà d'acord amb les següents actuacions:
  - a) Redacció de la modificació del projecte i aprovació tècnica.
  - b) Audiència al contractista i al redactor del projecte, si procedeix, per termini mínim de tres dies.
  - c) Aprovació de l'expedient per l'òrgan de contractació.

6.- No es consideraran modificacions del contracte:

- a) L'excés d'amidaments, sempre que no superin el 10% del preu inicial. L'excés serà recollit en la certificació final d'obra.
- b) La inclusió de preus nous que hagin estat fixats contradictòriament sempre que no suposin increment del preu global del contracte ni afectin a unitats d'obra que, en el seu conjunt, excedeixen del 3% del pressupost primitiu.

## **Dozè. Recepció de les obres**

Acabada l'obra i abans de la seva recepció formal, el contractista haurà d'efectuar les operacions

Plec condicions tècniques Memòria tècnica valorada de les obres de conservació i manteniment de l'Institut Escola Catalunya

següents:

- Neteja general de l'obra. Retirarà els materials sobrants o rebutjats, runes, obres auxiliars, instal·lacions, magatzems i construccions provisionals que segons la direcció de l'obra no s'hagin de conservar durant el termini de garantia i haurà de deixar l'obra executada en perfecte estat de revista.
- Lliurar a la direcció de l'obra tota la documentació sobre els serveis efectivament executats.
- Aportar a la direcció de l'obra les actes de recepció signades per les companyies de serveis: aigua, telefonia, gas i electricitat de mitjana i baixa tensió; pel que fa a la legalització de l'enllumenat, xarxa en baixa tensió i qualsevol altre tipus d'instal·lació elèctrica, haurà d'aportar tota la documentació necessària (projectes, visats, butlletins, actes d'inspecció i control, certificat d'instal·lació, contracte de manteniment, carpeta de baixa tensió i els diferents impresos), d'acord amb la normativa vigent. També disposarà el necessari per fer totes les proves de recepció demanades per la Direcció d'obra encara que no estiguin expressament definides en aquest plec, tant a realitzar de dia com en horari nocturn, aportant un grup electrogen en el cas de que no hi hagi corrent elèctric a l'obra.

Abans de formalitzar la recepció de l'obra, la direcció tècnica practicarà el reconeixement exhaustiu en presència del contractista.

Quant al termini i la forma de recepció de l'obra es seguiran els tràmits establerts a l'art. 243 de la LCSP. A l'acte hauran de concórrer un tècnic designat per l'Ajuntament que actuarà en la seva representació, el tècnic facultatiu encarregat de la direcció d'obra i el contractista assistit, si ho estima oportú, pel delegat de l'obra, estenent-se acta per triplicat que serà signada per les persones compareixents. El tècnic representant de l'Ajuntament remetrà un exemplar de l'acta a la unitat de Contractació per a la seva incorporació a l'expedient.

### **Tretzè. Termini de garantia**

El termini de garantia de l'obra serà d'un any, a partir de la data de signatura de l'acta de recepció, llevat que el quadre de característiques del contracte estableixi un termini superior.

Aquest termini afectarà a totes les obres executades sota el mateix contracte (obra principal, abalisament, senyalització i barreres, plantacions, enllumenat, instal·lacions elèctriques, edificacions, obres auxiliars, etc.).

### **Catorzè. Liquidació**

Dins els quinze dies anteriors a la finalització del termini de garantia, la direcció facultativa redactarà un informe sobre l'estat de les obres. Si és favorable, el contractista queda rellevat de qualsevol responsabilitat i es procedirà a la devolució o cancel·lació de la garantia definitiva i a la liquidació del contracte. En el cas que l'informe no sigui favorable i els defectes observats siguin deguts a deficiències en l'execució de l'obra i no pas al seu ús normal, la direcció facultativa dictarà les oportunes instruccions al contractista per a la deguda reparació concedint un termini per fer-ho durant el qual el contractista continua encarregat de la conservació de les obres, sense dret a percebre cap quantitat de conformitat amb l'article 243.3 de la LCSP.

### **Quinzè. Responsabilitat per vicis ocults**

En el cas de ruïna de l'obra amb posterioritat a l'expiració del termini de garantia per vicis ocults de la construcció deguts a incompliment del contracte per part del contractista, aquest

respondrà dels danys i perjudicis que es manifestin durant el termini de quinze anys en els termes establerts a l'art. 244 de la LCSP.

#### **Setzè. Condicions generals d'execució d'obres**

Les obres s'executaran d'acord amb la legislació aplicable i amb les normes tècniques de bona construcció apreciades per la direcció facultativa.

Amb l'antelació que calgui, el contractista notificarà a la direcció tècnica les obres que hagin de quedar ocultes a fi i efecte que pugui procedir al reconeixement i comprovació de l'execució.

S'aixecaran plànols precisos de totes les obres a mesura de la seva execució per a llur comprovació, constatació, mesurament i liquidació, els quals seran subscrits per la direcció facultativa i el contractista.

#### **Dissetè. Control de qualitat**

La direcció facultativa designarà el laboratori encarregat d'efectuar el control de qualitat de l'obra executada, el qual realitzarà tots els assajos previstos en el programa. El nombre de controls previstos es podrà ampliar o reduir a criteri de la direcció tècnica.

Aniran a càrrec del contractista les despeses corresponents fins la quantia prevista en el pressupost de contracte. En cas de superar-se la previsió, l'excés serà a càrrec de l'Ajuntament.

Els resultats negatius de qualsevol unitat es consignaran al Llibre d'Obres. El cost dels assajos que donin resultats negatius es descomptarà directament al contractista de les certificacions o liquidacions a abonar.

#### **Divuitè. Seguretat i salut en el treball**

El contractista està obligat a adoptar les mesures d'ordre i seguretat necessàries per a la bona marxa dels treballs en compliment del que estableixi el Pla de Seguretat i Salut, d'acord amb l'Estudi/ o Estudi Bàsic de Seguretat i Salut i de les ordres i instruccions del Coordinador.

El contractista serà única i exclusivament el responsable dels accidents i dels danys i perjudicis que pugui sofrir llur personal o terceres persones com a conseqüència de l'execució de l'obra. En conseqüència, assumirà totes les responsabilitats inherents a l'incompliment de les obligacions que es deriven de la Llei 31/1995, de 8 de novembre, de prevenció de riscos laborals, Reial Decret 39/1997, de 17 de gener, pel qual s'aprova el Reglament des serveis de prevenció i del Reial Decret 1627/1997 de 24 d'octubre, segons la modificació donada pel Reial Decret 604/2006, de 19 de maig, pel que s'estableixen disposicions mínimes de seguretat i salut en les obres de construcció, així com qualsevol altre norma tècnica o de seguretat i salut que resulti aplicable.

#### **Dinovè. Senyalització**

El contractista està obligat a instal·lar els senyals que calguin per indicar l'accés a l'obra, la circulació a la zona que ocupen els treballs i els punts de possible perill, tant a l'esmentada zona com als límits i rodalies, així com també a complir les ordres de la direcció facultativa i de l'Ajuntament.

El contractista haurà d'implementar els mitjans necessaris per a permetre la circulació en els vials que s'hagin de mantenir en servei durant l'execució de les obres, prèvia comunicació a la

Polícia Local.

El contractista programarà l'execució de les obres de manera que les interferències en el trànsit de vianants i en la circulació rodada siguin mínimes i, si s'escau, construirà els desviaments provisionals que siguin necessaris. En cas que siguin necessaris desviaments provisionals, el contractista prendrà les mesures adients per garantir la seguretat de tots els qui hi circulin.

Les despeses ocasionades pels anteriors conceptes i pel manteniment dels vials de servei es consideraran incloses en el preu de contracte i no podran ser objecte de reclamació.

Dins el termini de vint dies a partir de la data de formalització del contracte, el contractista presentarà a l'Ajuntament els documents següents

1. Programa de treball, que haurà d'incloure les dades que s'indiquen en l'art. 144.3) del Reglament de la Llei de Contractes de les administracions públiques aprovat per Reial Decret 1098/2001, de 12 d'octubre.
2. Pla de Seguretat i salut en el treball en el que s'analitzin, desenvolupin i considerin les previsions contemplades en l'Estudi de Seguretat i Salut o en l'Estudi Bàsic, segons correspongui d'acord amb l'art. 4 del Reial Decret 1627/1997, de 24 d'octubre, que estableix les disposicions mínimes de seguretat i salut en les obres de construcció. El Coordinador de Seguretat i Salut emetrà informe dins el termini de set dies sobre la procedència de la seva aprovació i, en cas d'esser desfavorable, indicarà els aspectes a corregir fixant un termini proporcionat a l'entitat de les correccions a efectuar.

El Pla de Seguretat i Salut serà aprovat per l'Ajuntament dins el termini d'un mes de la data de signatura del contracte i, en tot cas, abans de l'inici de l'obra. L'incompliment imputable al contractista dels terminis indicats en aquesta clàusula no donarà lloc a l'ampliació del termini d'execució de les obres.

El contractista i subcontractistes de l'obra resten obligats al compliment estricte del Pla i de tota la normativa aplicable en matèria de seguretat i de salut en les obres de construcció.

#### **Vint-i-unè. Afectació de serveis**

El contractista sol·licitarà a les empreses titulars de serveis o subministraments plànols definidors de la ubicació dels serveis i localitzarà i posarà al descobert les canonades de serveis soterrats mitjançant treballs d'execució manual. Seran íntegrament al seu càrrec totes les despeses, inclosa la reparació d'instal·lacions afectades.

Abans d'iniciar les excavacions, el contractista, en base als plànols i dades disponibles o mitjançant el reconeixement "*in situ*" de les possibles xarxes de serveis existents si és factible, haurà d'estudiar i replantejar sobre el terreny els que resultin afectats i aplicar la millor praxis per evitar danys, assenyalant aquells que, com a última "*ràtio*" hagin de ser modificats.

Amb la conformitat de la direcció de l'obra el contractista sol·licitarà a les empreses de serveis i, en el seu cas, als organismes corresponents, la modificació d'instal·lacions o xarxes existents, si fos necessària.

En el supòsit de desviament dels serveis ni el contractista principal ni els subcontractistes, tindran dret a cap tipus d'indemnització de produir-se retard en l'execució de les dites obres.

#### **Vint-i-dosè. Variacions menors durant l'execució de l'obra**

Les variacions menors de l'obra executades pel contractista sense ajustar-se exactament al



projecte tècnic i al present plec podran ser acceptades o rebutjades per la direcció facultativa.

En cas d'acceptació, la direcció facultativa fixarà justificadament el preu.

En cas de disconformitat, el contractista haurà de desfer i reconstruir al seu càrrec la part no conforme seguint les instruccions de la direcció i sense que això pugui invocar-se com a causa de pròrroga del contracte.

---

#### **Vint-i-tresè. Compliment de normes tècniques**

El contractista resta obligat a l'observança i compliment de les disposicions legals vigents en matèria de construcció i edificació.



### **D3.b PLEC DE PRESCRIPCIONS TÈCNIQUES PARTICULARS**

## D3.b PLEC DE PRESCRIPCIONS TÈCNIQUES PARTICULARS

### B MATERIALS I COMPOSTOS

#### B0 MATERIALS BÀSICS

##### B01 LÍQUIDS

##### B011- AIGUA

###### 0.- ELEMENTS QUE CONTEMPLA EL PLEC

###### B011-05ME.

###### 1.- DEFINICIÓ I CONDICIONS DELS ELEMENTS

Aigües utilitzades per algun dels usos següents:

- Confecció de formigó
- Confecció de morter
- Confecció de pasta de guix
- Reg de plantacions
- Conglomerats de grava-ciment, terra-ciment, grava-emulsió, etc.
- Humectació de bases o subbases
- Humectació de peces ceràmiques, de ciment, etc.

###### CARACTERÍSTIQUES GENERALS:

Poden ser utilitzades les aigües potables i les sancionades com a acceptables per la pràctica.

Es poden utilitzar aigües de mar o salines anàlogues per a la confecció o curat de formigons sense armadura. Per a la confecció de formigó armat o pretesat es prohibeix l'ús d'aquestes aigües, tret del cas que es facin estudis especials.

Es podrà utilitzar aigua reciclada provinent del rentat dels camions formigonera a la pròpia central de formigó, sempre que compleixi les especificacions anteriors i la seva densitat sigui  $\leq 1,3 \text{ g/cm}^3$  i la densitat total sigui  $\leq 1,1 \text{ g/cm}^3$

L'aigua a utilitzar tant en el curat com en la pastada del formigó, no ha de contenir cap substància perjudicial en quantitats que puguin afectar a les propietats del formigó o a la protecció de l'armat.

Si ha d'utilitzar-se per a la confecció o el curat de formigó o de morters i no hi ha antecedents de la seva utilització o aquesta presenta algun dubte s'haurà de verificar que compleix totes aquestes característiques:

- Exponent d'hidrogen pH (UNE 83952):  $\geq 5$
- Total de substàncies dissoltes (UNE 83957):  $\leq 15 \text{ g/l}$  (15.000 ppm)
- Sulfats, expressats en  $\text{SO}_4^-$  (UNE 83956) - Ciment tipus SR, SRC:  $\leq 5 \text{ g/l}$  (5.000 ppm) - Altres tipus de ciment:  $\leq 1 \text{ g/l}$  (1.000 ppm)
- Ió clor, expressat en  $\text{Cl}^-$  (UNE 83958) - Aigua per a formigó pretesat:  $\leq 1 \text{ g/l}$  (1.000 ppm)
- Aigua per a formigó armat:  $\leq 2 \text{ g/l}$  - Aigua per a formigó en massa amb armadura de fissuració:  $\leq 2 \text{ g/l}$
- Hidrats de carboni(UNE 83959) : 0
- Substàncies orgàniques solubles en èter (UNE 83960):  $\leq 15 \text{ g/l}$  (15.000 ppm)



Àlcalis Na<sub>2</sub>O: >= 1,5 g/l

Ió clor total aportat per components d'un formigó no pot superar:

- Pretensat: <= 0,2% pes de ciment
- Armat: <= 0,4% pes de ciment
- En massa amb armadura de fissuració: <= 0,4% pes de ciment

## 2.- CONDICIONS DE SUBMINISTRAMENT I EMMAGATZEMATGE

Subministrament i emmagatzematge: De manera que no s'alterin les seves condicions.

## 3.- UNITAT I CRITERI D'AMIDAMENT

Unitat d'amidament: la indicada a la descripció de l'element

Criteri d'amidament: quantitat necessària subministrada a l'obra

## 4.- NORMATIVA DE COMPLIMENT OBLIGATORI

Real Decreto 470/2021, de 29 de junio, por el que se aprueba el Código Estructural.

## 5.- CONDICIONS DE CONTROL DE RECEPCIÓ

### OPERACIONS DE CONTROL:

Abans de l'inici de l'obra i si no es tenen antecedents de l'aigua que es vol utilitzar, o es tenen dubtes, s'ha d'analitzar l'aigua per determinar:

- Exponent d'hidrogen pH (UNE 83952)
- Contingut de substàncies dissoltes (UNE 83957)
- Contingut de sulfats, expressats en SO<sub>4</sub> (UNE 83956)
- Contingut en ió clor Cl<sup>-</sup> (UNE 83958)
- Contingut d'hidrats de carboni (UNE 83959)
- Contingut de substàncies orgàniques solubles en èter (UNE 83960)

En cas d'utilitzar aigua potable de la xarxa de subministrament, no serà obligatori realitzar els assajos anteriors.

En altres casos, la DF o el Responsable de la recepció en el cas de centrals de formigó preparat o de prefabricats, s'ha de disposar la realització dels assajos en laboratoris contemplats en l'apartat 78.2.2.1, per tal de comprovar el compliment de les especificacions de l'article 29 del CODI ESTRUCTURAL.

### CRITERIS DE PRESA DE MOSTRES:

Els controls s'han de realitzar segons les instruccions de la DF i el CODI ESTRUCTURAL, realitzant-se la presa de mostres segons la UNE 83951.

### INTERPRETACIÓ DE RESULTATS I ACTUACIONS EN CAS D'INCOMPLIMENT:

No s'ha d'acceptar l'aigua que no compleixi les especificacions, ni per a l'amasat ni per al curat.

---

## **B0 MATERIALS BÀSICS**

### **B03 GRANULATS**

#### **B036- GRAVA DE GRANULAT RECICLAT**

##### **0.- ELEMENTS QUE CONTEMPLA EL PLEC**

###### **B036-21CF.**

## 1.- DEFINICIÓ I CONDICIONS DELS ELEMENTS

Granulats utilitzats per a algun dels usos següents:

- Confecció de formigons
- Confecció de barreges grava-ciment per a paviments
- Material per a drenatges
- Material per a paviments

El seu origen pot ser:

- Granulats procedents del reciclatge de residus de la construcció o demolicions, provinents d'una planta legalment autoritzada per al tractament d'aquests residus

Els granulats procedents del reciclatge d'enderrocs de la construcció que s'han considerat són els següents:

- Granulats reciclats provinents de construcció de maó
- Granulats reciclats provinents de formigó
- Granulats reciclats mixtes
- Granulats reciclats prioritàriament naturals

### CARACTERÍSTIQUES GENERALS:

El contractista ha de sotmetre a l'aprovació de la DF les pedreres o dipòsits d'on s'han d'obtenir els àrids, aportant tots els elements justificatius que cregués convenients o que li fossin requerits pel Director d'Obra, entre d'altres:

- Classificació geològica.
- Estudi de morfologia.
- Aplicacions anteriors.

La DF ha de poder refusar totes aquelles procedències que, al seu criteri, obligarien a un control massa freqüent dels materials que se n'extraguessin.

### CARACTERÍSTIQUES GENERALS DELS GRANULATS REICLATS

Els granulats procedents de reciclatge d'enderrocs no han de contenir en cap cas restes provinents de construccions amb patologies estructurals, com ara ciment aluminós, granulats amb sulfurs, sílice amorfa o corrosió de les armadures.

Els grànuls han de tenir forma arrodonida o polièdrica.

La composició granulomètrica ha de ser l'adequada al seu ús i ha de ser la que es defineix a la partida d'obra en què intervingui o, si no hi consta, la que estableixi explícitament la DF.

Han de ser nets, resistents i de granulometria uniforme.

No han de tenir pols, brutícia, argila, margues o d'altres matèries estranyes.

Diàmetre mínim: 98% retintut tamís 4 (UNE-EN 933-2)

Els àrids reciclats hauran de complir amb les especificacions de l'article 30 del CODI ESTRUCTURAL. A més, els que provinguin de formigons estructurals sans, o de resistència elevada, han de ser adequats per a la fabricació de formigó reciclat estructural, complint una sèrie de requisits:

- Dimensió mínima permesa = 4 mm
- Terrossos d'argila per a un formigó amb menys del 20% d'àrid reciclat:  $\leq 0,6\%$
- Terrossos d'argila per a un formigó amb 100% d'àrid reciclat:  $\leq 0,25\%$
- Absorció d'aigua per a un formigó amb menys del 20% d'àrid reciclat:  $\leq 7\%$
- Absorció d'aigua per a un formigó amb més del 20% d'àrid reciclat:  $\leq 5\%$
- Coeficient de Los Angeles:  $\leq 40$
- Continguts màxims d'impureses: - Material ceràmic:  $\leq 5\%$  del pes - Partícules lleugeres:  $\leq 1\%$  del pes - Asfalt:  $\leq 1\%$  del pes - Altres:  $\leq 1,0\%$  del pes

En els valors de les especificacions no citades, es mantenen els establerts en l'article 30 del CODI ESTRUCTURAL.



#### GRANULATS PROCEDENTS DE RECICLATGE DE RESIDUS DE LA CONSTRUCCIÓ I DEMOLICIONS:

El material ha de procedir d'una planta autoritzada legalment per al tractament de residus de la construcció.

El material no ha de ser susceptible de cap mena de meteorització o d'alteració física o química sota les condicions més desfavorables que presumiblement es puguin donar al lloc d'utilització. No han de donar lloc, amb l'aigua, a dissolucions que puguin causar danys a estructures, capes de ferms, o contaminar el sòl o corrents d'aigua.

#### GRANULATS RECICLATS PROVINENTS DE CONSTRUCCIÓ DE MAÓ:

El seu origen ha de ser construccions de maó, amb un contingut final de ceràmica superior al 10% en pes.

Contingut de maó + morters + formigons:  $\geq 90\%$  en pes

Contingut d'elements metàl·lics: Nul

Ús admissible: Reblerts per a drenatges i protecció de cobertes

#### GRANULATS RECICLATS PROVINENTS DE FORMIGONS:

El seu origen ha de ser de construccions de formigó, sense barreja d'altres enderrocs.

Contingut de formigó:  $> 95\%$

Contingut d'elements metàl·lics: Nul

Ús admissible:

- Drenatges
- Formigons de resistència característica  $\leq 20 \text{ N/mm}^2$
- Protecció de cobertes

- Bases i subbases de paviments

#### GRANULATS RECICLATS MIXTES:

El seu origen ha de ser enderrocs de construccions de maó i formigó, amb una densitat dels elements massissos  $> 1600 \text{ kg/m}^3$ .

Contingut de ceràmica:  $\leq 10\%$  en pes

Contingut total de matxuca de formigó + maó + morter:  $\geq 95\%$  en pes

Contingut d'elements metàl·lics: Nul

Ús admissible:

- Drenatges
- Formigons en massa

#### GRANULATS RECICLATS PRIORITARIAMENT NATURALS:

Granulats obtinguts de pedrera amb incorporació d'un 20% de granulats reciclats provinents de formigó.

Ús admissible:

- Drenatges i formigons.
- S'han considerat les següents utilitzacions de les graves:

- Per a confecció de formigons
- Per a drens
- Per a paviments
- Per a confecció de mescles grava-ciment tipus GC-1 o GC-2

#### GRAVA PER A LA CONFECCIÓ DE FORMIGONS:

Es denomina grava a la barreja de les diferents fraccions de granulat gruixut que s'utilitzen per a la confecció del formigó

Designació: d/D - IL - N

d/D: Fracció granulomètrica, d tamany mínim i D tamany màxim

IL: Presentació, R rodat, T triturat (matxuqueig) i M barreja

N: Naturalesa de l'àrid (C, calcari; S, silici; G, granític; O, ofita; B, basalt; D, dolomític; Q, traquita; I, fonolita; V, varis; A, artificial i R, reciclat

La grandària màxima D d'un granulat gruixut (grava) utilitzat per la confecció de formigó serà



menor que les següents dimensions:

- 0,8 de la distància lliure horitzontal entre beines o armadures que formin grup, o entre un parament de la peça i una beina o armadura que formi un angle  $>45^\circ$  (amb la direcció de formigonat)

- 1,25 de la distància entre un parament de la peça i una beina o armadura que formi un angle  $\leq 45^\circ$  (amb la direcció de formigonat)

- 0,25 de la dimensió mínima de la peça que es formigona amb les excepcions següents: - Lloses superiors de sostres, amb TMA  $< 0,4$  del gruix mínim - Peces d'execució molt curiosa i elements en els que l'efecte de la paret de l'encofrat sigui reduït (sostres encofrats a una sola cara), amb TMA  $< 0,33$  del gruix mínim

Quan el formigó passi entre vàries armadures, l'àrid gruixut serà el mínim valor entre el primer punt i el segon del paràgraf anterior.

Tot el granulat ha de ser d'una mida inferior al doble del límit més petit aplicable a cada cas.

Contingut de matèria orgànica (UNE-EN 1744-1): Color més clar que el patró

Fins que passen pel tamís 0,063 (UNE-EN 933-2):

- Per a grava calcàries i granítiques:  $\leq 1,5\%$  en pes

- Granulats, reciclats de formigó o prioritàriament naturals:  $< 3\%$

- Per a granulats reciclats mixtos:  $< 5\%$

L'índex de llenques per a un granulat gruixut segons UNE-EN 933-3:  $\leq 35\%$

Material retingut pel tamís 0,063 (UNE-EN 933-2) i que sura en un líquid de pes específic 20 kN/m<sup>3</sup> (UNE-EN 1744-1):

- Granulats naturals  $\leq 1\%$  en pes

Compostos de sofre expressats en SO<sub>3</sub> i referits a granulat sec (UNE-EN 1744-1):

- Granulats naturals:  $\leq 1\%$  en pes

- Granulats d'escòries siderúrgiques:  $\leq 2\%$  en pes

- Granulats reciclats mixtos:  $\leq 1\%$  en pes

- Granulats amb sulfurs de ferro oxidables en forma de pirrotina:  $\leq 0,1\%$  en pes

- Altres granulats:  $\leq 0,4\%$  en pes

Sulfats solubles en àcids, expressats en SO<sub>3</sub> i referits a granulat sec (UNE-EN 1744-1):

- Granulats naturals:  $\leq 0,8\%$  en pes

- Granulats d'escòries siderúrgiques:  $\leq 1\%$  en pes

Clorurs expressats en Cl- i referits a granulat sec (UNE-EN 1744-1):

- Formigó armat o en massa amb armadura de fissuració:  $\leq 0,05\%$  en massa

- Formigó pretensat:  $\leq 0,03\%$  en massa

Ió clor total aportat per components d'un formigó no pot superar:

- Pretensat:  $\leq 0,2\%$  pes de ciment

- Armat:  $\leq 0,4\%$  pes de ciment

- En massa amb armadura de fissuració:  $\leq 0,4\%$  pes de ciment

Contingut de pirites o d'altres sulfurs: 0%

Contingut d'ió Cl-:

- Granulats reciclats mixtos:  $< 0,06\%$

El contingut de matèria orgànica que sura en un líquid de pes específic 2 segons la UNE-EN 1744-1 (Apart.) 14.2 serà  $\leq 1\%$  per a granulats gruixuts.

Contingut de materials no petris (roba, fusta, paper...):

- Granulats reciclats provinents de formigó o mixtos:  $< 0,5\%$

- Altres granulats: Nul

Contingut de restes d'asfalt:

- Granulat reciclat mixt o provinent de formigó:  $< 0,5\%$

- Altres granulats: Nul

Reactivitat:



- Àlcali-sílici o àlcali-silicat (Mètode químic UNE 146512 o Mètode accelerat UNE 146508): Nul·la
- Àlcali-carbonat (Mètode químic UNE 146513): Nul·la

Estabilitat (UNE-EN 1367-2):

- Pèrdua de pes amb sulfat magnèsic:  $\leq 18\%$

Resistència a la fragmentació segons UNE-EN 1097-2 (Assaig de los Angeles):

- Granulats gruixuts naturals:  $\leq 40$

Absorció d'aigua:

- Granulats gruixuts naturals (UNE-EN 1097-6):  $< 5\%$
- Granulats reciclats provinents de formigó:  $< 10\%$
- Granulats reciclats mixtos:  $< 18\%$
- Granulats reciclats prioritàriament naturals:  $< 5\%$

Pèrdua de pes amb cinc cicle de sulfat de magnesi segons UNE-EN 1367-2:

- Granulats gruixuts naturals:  $\leq 18\%$

Els àrids no han de presentar reactivitat potencial amb els àlcalis del formigó. Per a comprovar-ho, s'ha de realitzar en primer lloc un anàlisi petrogràfic, per a obtenir el tipus de reactivitat que, en el seu cas, puguin presentar. Si d'aquest estudi es dedueix la possibilitat de reactivitat àlcali sílice o àlcali silicat, s'ha de realitzar l'assaig descrit a l'UNE 146.508 EX. Si el tipus de reactivitat potencial és àlcali carbonat, s'ha de realitzar l'assaig descrit a l'UNE 146.507 EX Part 2.

Els àrids no han de ser reactius amb el ciment. No s'utilitzaran àrids procedents de roques toves, friables, poroses, etc., ni els que continguin nòduls de guix, compostos ferrosos, sulfurs oxidables, etc, en quantitats superiors a les contemplades al CODI ESTRUCTURAL.

**GRAVA PER A DRENATGES:**

El granulat ha de ser procedent d'un jaciment natural, del matxuqueig de roques naturals, o del reciclatge d'enderrocs. No ha de presentar restes d'argila, margues o altres materials estranys. La mida màxima dels grànuls ha de ser de 76 mm (tamís 80 UNE) i el garbellat ponderal acumulat pel tamís 0,08 UNE ha de ser  $\leq 5\%$ . La composició granulomètrica ha de ser fixada explícitament per la DF segons les característiques del terreny per drenar i del sistema de drenatge.

Plasticitat: No plàstic

Coeficient de desgast (assaig "Los Angeles" UNE-EN 1097-2):  $\leq 40$

Equivalent de sorra (UNE-EN 933-8):  $> 30$

Condicions generals de filtratge:

- F15/d85:  $< 5$
- F15/d15:  $< 5$
- F50/d50:  $< 5$

(F<sub>x</sub> = grandària superior de la fracció x% en pes del material filtrant, dx = grandària superior de la proporció x% del terreny a drenar)

A més, el coeficient d'uniformitat del filtre ha de ser:

- F60/F10:  $< 20$

Condicions de la granulometria en funció del sistema previst d'evacuació de l'aigua:

- Per a tubs perforats: F85/Diàmetre de l'orifici:  $> 1$
- Per a tubs amb juntes obertes: F85/ Obertura de la junta:  $> 1,2$
- Per a tubs de formigó porós: F85/d15 de l'àrid del tub:  $> 0,2$
- Si es drena per metxinals: F85/ diàmetre del metxinal:  $> 1$

Quan no sigui possible trobar un material granular d'aquestes condicions es faran filtres granulars compostos de varies capes. La més gruixuda es col·locarà al costat del sistema d'evacuació. Aquesta complirà les condicions de filtre respecte a la següent i així successivament fins arribar al replè o al terreny natural. Es podrà recórrer a l'ús de filtres geotèxtils.

Quan el terreny natural estigui constituït per materials amb grava i boles a efectes del compliment de les condicions anteriors, s'atindrà únicament a la corba granulomètrica de la fracció del mateix inferior a 25 mm.



Si el terreny no és cohesiu i està compost per sorra fina i llims, el material drenant haurà de complir, a més de les condicions generals de filtre, la condició:  $F_{15} > 1 \text{ mm}$ .

Si el terreny natural és cohesiu, compacte i homogeni, sense restes de sorra o llims, les condicions de filtre 1 i 2 s'han de substituir per:  $0,1 \text{ mm} > F_{15} > 0,4 \text{ mm}$

En els drens cecs, el material de la zona permeable central haurà de complir les següents condicions:

- Mida màxima de l'àrid: Entre 20 mm i 80 mm
- Coeficient d'uniformitat:  $F_{60}/F_{10} < 4$

Si s'utilitza granulats reciclats s'ha de comprovar que l'inflament (assaig CBR (NLT-111)) sigui inferior al 2% (UNE 103502).

## 2.- CONDICIONS DE SUBMINISTRAMENT I EMMAGATZEMATGE

### CONDICIONS GENERALS:

Subministrament i emmagatzematge: De manera que no s'alterin les seves condicions.

Cada remesa de grava s'ha de descarregar en una zona ja preparada de sòl sec

Les graves de tipus diferents s'han d'emmagatzemar per separat

Els àrids s'emmagatzemaran de tal manera que quedin protegits contra la contaminació, i evitant la seva possible segregació, sobretot durant el seu transport. Es recomana emmagatzemar-los sota cobert per evitar els canvis de temperatura del granulat.

### 3.- UNITAT I CRITERI D'AMIDAMENT

Unitat d'amidament: la indicada a la descripció de l'element

Criteri d'amidament: quantitat necessària subministrada a l'obra

### 4.- NORMATIVA DE COMPLIMENT OBLIGATORI

#### GRAVA PER A LA CONFECIÓ DE FORMIGONS:

Real Decreto 470/2021, de 29 de junio, por el que se aprueba el Código Estructural.

UNE-EN 12620:2003+A1:2009 Áridos para hormigón.

#### GRAVA PER A PAVIMENTS:

\* Orden de 6 de febrero de 1976 por la que se aprueba el Pliego de Prescripciones Técnicas Generales para Obras de Carreteras y Puentes (PG-3).

#### GRAVA PER A DRENATGES:

Orden FOM/298/2016, de 15 de febrero, por la que se aprueba la norma 5.2-IC drenaje superficial de la Instrucción de Carreteras.

### 5.- CONDICIONS DE CONTROL DE RECEPCIÓ

#### CONDICIONS DE MARCATGE I CONTROL DE LA DOCUMENTACIÓ:

L'entrega de granulat a l'obra ha d'anar acompanyada d'un full de subministrament proporcionat pel subministrador, en el que hi han de constar com a mínim les següents dades:

- Identificació del subministrador
- Número del certificat de marcatge CE o indicació d'autoconsum
- Número de sèrie de la fulla de subministrament
- Nom de la cantera o planta subministradora en cas de material reciclat
- Data del lliurament
- Nom del peticionari - Productes per a carreteres i altres treballs d'obres públiques i edificació de Funcio: Aplicacions que exigeixen requisits de seguretat molt estrictes\*. \* Requisits que han de ser definits per lleis, reglaments i normes administratives nacionals de cada estat membre, - Productes per a edificació, fabricació de productes de formigó prefabricat, carreteres i altres treballs d'obres públiques de Funcio: Aplicacions que exigeixen requisits de seguretat molt estrictes\*. \* Requisits que han de ser definits per lleis, reglaments i normes administratives nacionals de cada estat membre: - Sistema 2+: Declaració de Prestacions - Productes per a edificació, fabricació de productes de formigó prefabricat, carreteres i altres treballs d'obres públiques de Funcio: Aplicacions que no exigeixen requisits de seguretat molt estrictes\*. \* Requisits que han de ser definits per lleis, reglaments i normes administratives nacionals de cada

estat membre, - Productes per a carreteres i altres treballs d'obres públiques i edificació de Funcio: Aplicacions que no exigeixen requisits de seguretat molt estrictes\*. \* Requisits que han de ser definits per lleis, reglaments i normes administratives nacionals de cada estat membre:

- Sistema 4: Declaració de Prestacions

El símbol de marcatge de conformitat CE s'ha d'estampar d'acord amb la Directiva 93/68CE i ha d'estar visible sobre el producte o sobre etiqueta, embalatge o documentació comercial i ha d'anar acompanyat de la següent informació:

- Número d'identificació de l'organisme de certificació
- Nom o marca d'identificació i direcció del fabricant
- Les dues últimes xifres de l'any d'impressió del marcatge
- Referència a la norma (UNE-EN 12620)
- Descripció del producte (nom genèric, material, ús previst)
- Designació del producte
- Informació de les característiques essencials aplicables

A la documentació del marcatge haurà d'indicar:

- Nom del laboratori que ha realitzat els assajos
- Data d'emissió del certificat
- Garantia de que el tractament estadístic és l'exigit en el marcatge
- Estudi de fins que justifiqui experimentalment el seu ús, en el cas que hi hagi àrids que no compleixen amb l'article 30.4.1 del CODI ESTRUCTURAL.

L'àrid reciclat ha d'incloure en la seva documentació:

- Naturalesa del material
- Planta productora de l'àrid i empresa transportista de la runa
- Presència d'impureses
- Detalls de la seva procedència
- Altre informació que resulti rellevant

En el cas que el material declari contingut reciclat, el fabricant ha de mostrar, si se li demana, la documentació que acrediti aquest contingut.

El subministrador de granulats procedents de reciclatge, ha d'aportar la documentació que garanteixi el compliment de les especificacions establertes en el CODI ESTRUCTURAL, si el material s'ha d'utilitzar en la confecció de formigons.

OPERACIONS DE CONTROL:

Els àrids han de disposar del marcatge CE, de tal manera que la comprovació de la seva idoneïtat per al seu ús es farà mitjançant un control documental del marcatge per tal de determinar el compliment de les especificacions del projecte i de l'article 30 del CODI ESTRUCTURAL.

En el cas d'àrids d'autoconsum, el Constructor o el Subministrador ha d'aportar un certificat d'assaig, de com a màxim tres mesos d'antiguitat, realitzat en un laboratori de control dels contemplats en l'article 17.2.2.1 del CODI ESTRUCTURAL, que verifiqui el compliment de les especificacions de l'àrid subministrat respecte l'article 30 del CODI ESTRUCTURAL.

La DF ha de poder valorar el nivell de garantia del distintiu, i en cas de no disposar de suficient informació, ha de poder determinar l'execució de comprovacions mitjançant assaigs.

La DF, a més, ha de valorar si realitzar una inspecció a la planta de fabricació, a poder ser, abans del subministra de l'àrid, per comprovar la idoneïtat per a la seva fabricació. En cas necessari, la DF ha de poder realitzar els assaigs següents per a verificar la conformitat de les especificacions:

- Índex de llenques (UNE-EN 933-3).
- Terrossos d'argila (UNE 933-1)
- Partícules toves (UNE 933-2)
- Coeficient de forma (UNE EN 933-4)
- Material retingut pel garbell 0.063 UNE (UNE EN 933-2) i que sura en un líquid de pes específic 2 (UNE EN 1744-1).



- Compostos de sofre (SO<sub>3</sub>)- respecte al granulat sec (UNE-EN 1744-1).
- Contingut en ió clor Cl- (UNE-EN 1744-1)
- Assaig petrogràfic
- Reactivitat potencial amb els àlcalis del ciment (UNE 146513 i UNE 146508).
- Estabilitat, resistència a l'atac del sulfat magnèsic (UNE-EN 1367-2).
- Absorció d'aigua (UNE-EN 1097-6).
- Resistència al desgast Los Angeles (UNE-EN 1097-2).
- Assaig d'identificació per raigs X.
- Assaig granulomètric (UNE-EN 933-2)

#### OPERACIONS DE CONTROL EN GRAVA PER A DRENATGES:

Les tasques de control a realitzar són les següents:

- Inspecció visual del material i recepció del certificat de procedència i qualitat corresponent.
- Abans de començar el reblert, quan hagi canvi de procedència del material, o cada 2000 m<sup>3</sup> durant la seva execució, es realitzaran els següents assaigs d'identificació del material: - Assaig granulomètric del material filtrant (UNE EN 933-1) - Assaig granulomètric del material adjacent (UNE 103101) - Desgast de "Los Ángeles" (UNE EN 1097-2)

S'ha de demanar un certificat de procedència del material, que en el cas d'àrids naturals ha de contenir:

- Classificació geològica
- Estudi de morfologia
- Aplicacions anteriors
- Assaigs d'identificació del material

#### CRITERIS DE PRESA DE MOSTRES:

Els controls s'han de realitzar segons les instruccions de la DF i el CODI ESTRUCTURAL.

#### CRITERIS DE PRESA DE MOSTRES EN GRAVA PER A DRENATGES:

S'han de seguir les instruccions de la DF i els criteris de les normes de procediment indicades en cada assaig.

#### INTERPRETACIÓ DE RESULTATS I ACTUACIONS EN CAS D'INCOMPLIMENT:

No s'acceptarà la grava que no compleixi totes les especificacions indicades al plec. Si la granulometria no s'ajusta a la utilitzada per a l'establiment de les dosificacions aprovades, s'hauran de projectar i aprovar noves fórmules de treball.

#### INTERPRETACIÓ DE RESULTATS I ACTUACIÓ EN CAS D'INCOMPLIMENT EN GRAVA PER A DRENATGES:

Els resultats dels assaigs d'identificació han de complir estrictament les especificacions indicades, en cas contrari, no s'ha d'autoritzar l'ús del material corresponent en l'execució del reblert.

---

## **B0 MATERIALS BÀSICS**

### **B03 GRANULATS**

#### **B03L- SORRA**

## 0.- ELEMENTS QUE CONTEMPLA EL PLEC

B03L-05N7, B03L-05N5.

### 1.- DEFINICIÓ I CONDICIONS DELS ELEMENTS

Sorra procedent de roques calcàries, roques granítiques, marbres blancs i durs, o sorra procedent del reciclatge de residus de la construcció i demolició en una planta legalment autoritzada per al tractament d'aquest tipus de residu.

S'han considerat els tipus següents:

- Sorra de marbre blanc
- Sorra per a confecció de formigons, d'origen:  
Sorra per a confecció de formigons, d'origen: - De pedra calcària - De pedra granítica
- Sorra per a confecció de morters
- Sorra per a reblert de rases amb canonades
- Sorres procedents de reciclatge de residus de la construcció i demolicions

#### CARACTERÍSTIQUES GENERALS:

El contractista ha de sotmetre a l'aprovació de la DF les pedreres o dipòsits d'on s'han d'obtenir els àrids, aportant tots els elements justificatius que cregués convenients o que li fossin requerits pel Director d'Obra, entre d'altres:

- Classificació geològica.
- Estudi de morfologia.
- Aplicacions anteriors.

La DF ha de poder refusar totes aquelles procedències que, al seu criteri, obligarien a un control massa freqüent dels materials que se n'extraguessin.

Els grànuls han de tenir forma arrodonida o polièdrica.

La composició granulomètrica ha de ser l'adequada al seu ús, o si no consta, la que estableixi explícitament la DF.

No ha de tenir margues o altres materials estranys.

Contingut de pirites o d'altres sulfurs oxidables: 0%

Contingut de matèria orgànica (UNE-EN 1744-1): Color més clar que el patró

Contingut de terrossos d'argila (UNE 7133):  $\leq 1\%$  en pes

Els àrids no han de ser reactius amb el ciment. No s'utilitzaran àrids procedents de roques toves, friables, poroses, etc., ni els que continguin nòduls de guix, compostos ferrosos, sulfurs oxidables, etc, en quantitats superiors a les contemplades al CODI ESTRUCTURAL.

Els àrids reciclats hauran de complir amb les especificacions de l'article 30 del CODI ESTRUCTURAL. A més, els que provinquin de formigons estructurals sans, o de resistència elevada, han de ser adequats per a la fabricació de formigó reciclat estructural, complint una sèrie de requisits:

- Dimensió mínima permesa = 4 mm
- Terrossos d'argila per a un formigó amb menys del 20% d'àrid reciclat:  $\leq 0,6\%$
- Terrossos d'argila per a un formigó amb 100% d'àrid reciclat:  $\leq 0,25\%$
- Absorció d'aigua per a un formigó amb menys del 20% d'àrid reciclat:  $\leq 7\%$
- Absorció d'aigua per a un formigó amb més del 20% d'àrid reciclat:  $\leq 5\%$
- Coeficient de Los Angeles:  $\leq 40$
- Continguts màxims d'impureses: - Material ceràmic:  $\leq 5\%$  del pes - Partícules lleugeres:  $\leq 1\%$  del pes - Asfalt:  $\leq 1\%$  del pes - Altres:  $\leq 1,0\%$  del pes

En els valors de les especificacions no citades, es mantenen els establerts en l'article 30 del CODI ESTRUCTURAL.

#### SORRA DE MARBRE BLANC:

Plec condicions tècniques Memòria tècnica valorada de les obres de conservació i manteniment de l'Institut Escola Catalunya

Barreja amb granulats blancs diferents del marbre: 0%

**SORRA PER A LA CONFECCIÓ DE FORMIGONS:**

Es denomina sorra a la barreja de les diferents fraccions d'àrid fi que s'utilitzen per a la confecció del formigó

Designació: d/D - IL - N

d/D: Fracció granulomètrica, d tamany mínim i D tamany màxim

IL: Presentació, R rodat, T triturat (matxuqueig) i M barreja

N: Naturalesa de l'àrid (C, calcari; S, silici; G, granític; O, ofita; B, basalt; D, dolomític; Q, traquita; I, fonolita; V, varis; A, artificial i R, reciclat

Mida dels granulats (Tamís 4 UNE-EN 933-2):  $\leq 4$  mm

Material retingut pel tamís 0,063 (UNE-EN 933-2) i que sura en un líquid de pes específic 20 kN/m<sup>3</sup> (UNE-EN 1744-1):  $\leq 0,5\%$  en pes

Compostos de sofre expressats en SO<sub>3</sub> i referits a granulat sec (UNE-EN 1744-1):  $\leq 1\%$  en pes  
Reactivitat potencial amb els àlcals del ciment (UNE 146507-2)

Sulfats solubles en àcid, expressats en SO<sub>3</sub> i referits al granulat sec (UNE-EN 1744-1):  $\leq 0,8\%$  en pes

Clorurs expressats en Cl- i referits al granulat sec (UNE-EN 1744-1):

- Formigó armat o en massa amb armadures de fissuració:  $\leq 0,05\%$  en pes

- Formigó pretesat:  $\leq 0,03\%$  en pes

Índex de clor total aportat per components d'un formigó no pot superar:

- Pretensat:  $\leq 0,2\%$  pes de ciment

- Armat:  $\leq 0,4\%$  pes de ciment

- En massa amb armadura de fissuració:  $\leq 0,4\%$  pes de ciment

Estabilitat (UNE-EN 1367-2):

- Pèrdua de pes amb sulfat sòdic:  $\leq 10\%$

- Pèrdua de pes amb sulfat magnèsic:  $\leq 15\%$

Pèrdua de pes amb sulfat magnèsic (UNE-EN 1367-2) quan el formigó estigui sotmès a una classe d'exposició XF, i l'àrid fi tingui una absorció d'aigua  $>1\%$ :  $\leq 15\%$

Coefficient de friabilitat (UNE 83115)

- Per formigons d'alta resistència:  $< 40$

- Formigons en massa o armats amb  $F_{ck} \leq 30$  N/mm<sup>2</sup>:  $< 50$

Els àrids no han de presentar reactivitat potencial amb els àlcals del formigó. Per a comprovar-ho, s'ha de realitzar en primer lloc un anàlisi petrogràfic, per a obtenir el tipus de reactivitat que, en el seu cas, puguin presentar. Si d'aquest estudi es dedueix la possibilitat de reactivitat àlcali sílice o àlcali silicat, s'ha de realitzar l'assaig descrit a l'UNE 146.508 EX. Si el tipus de reactivitat potencial és àlcali carbonat, s'ha de realitzar l'assaig descrit a l'UNE 146.507 EX Part 2.

La corba granulomètrica de l'àrid fi, ha d'estar compresa dins del fus següent:

+-----+-----+-----+-----+-----+-----+-----+-----+							
	Material retingut acumulat, en % en pes, en els tamisos						
Límits	4 mm	2 mm	1 mm	0,5 mm	0,25 mm	0,125 mm	0,063 mm
Superior	0	4	16	40	70	77	(1)
Inferior	15	38	60	82	94	100	100

(1) Aquest valor varia en funció del tipus i origen de l'àrid.

**SORRA DE PEDRA GRANÍTICA PER A LA CONFECCIÓ DE FORMIGONS:**

Contingut màxim de fins que passen pel tamís 0,063 mm (UNE-EN 933-1):

- Granulat gruixut: - Qualsevol tipus:  $\leq 1,5\%$  en pes

- Granulat fi: - Granulat arrodonit:  $\leq 6\%$  en pes - Granulat de matxuqueig no calcari per a



obres sotmeses a exposició XS, XD, XA, XF o XM:  $\leq 6\%$  en pes - Granulat de matxueig no calcari per a obres sotmeses a exposició X0 o XC i no sotmeses a cap classe d'exposició XA, XF o XM:  $\leq 10\%$  en pes

Equivalent de sorra (EAV)(UNE\_EN 933-8):

- Per a obres en ambients X0, XC:  $\geq 70$

- Resta de casos:  $\geq 75$

Absorció d'aigua (UNE-EN 1097-6):  $\leq 5\%$

**SORRA DE PEDRA CALCÀRIA PER A LA CONFECCIÓ DE FORMIGONS:**

Contingut màxim de fins que passen pel tamís 0,063 mm (UNE-EN 933-1):

- Granulat gruixut: - Qualsevol tipus:  $\leq 1,5\%$  en pes

- Granulat fí: - Granulat arrodonit:  $\leq 6\%$  en pes - Granulat de matxueig calcari per a obres sotmeses a exposició XS, XD, XA, XF o XM:  $\leq 10\%$  en pes - Granulat de matxueig calcari per a obres sotmeses a exposició X0 o XC i no sotmesa a cap classe d'exposició XA, XF o XM:  $\leq 16\%$  en pes.

Valor blau de metilè(UNE 83130):

- Per a obres sotmeses a exposició X0 o XC:  $\leq 0,6\%$  en pes

- Resta de casos:  $\leq 0,3\%$  en pes

**SORRA PER A LA CONFECCIÓ DE MORTERS:**

La composició granulomètrica ha de quedar dintre dels límits següents:

Tamís UNE 7-050 mm	Percentatge en pes que passa pel tamís	Condicions
5,00	A	A = 100
2,50	B	60 $\leq$ B $\leq$ 100
1,25	C	30 $\leq$ C $\leq$ 100
0,63	D	15 $\leq$ D $\leq$ 70
0,32	E	5 $\leq$ E $\leq$ 50
0,16	F	0 $\leq$ F $\leq$ 30
0,08	G	0 $\leq$ G $\leq$ 15
Altres condi- cions		C - D $\leq$ 50 D - E $\leq$ 50 C - E $\leq$ 70

Mida dels grànuls:  $\leq 1/3$  del gruix del junt

Contingut de matèries perjudicials:  $\leq 2\%$

**GRANULATS PROCEDENTS DE RECICLATGE DE RESIDUS DE LA CONSTRUCCIÓ I DEMOLICIONS:**

El material ha de procedir d'una planta autoritzada legalment per al tractament de residus de la construcció.

El material no ha de ser susceptible de cap mena de meteorització o d'alteració física o química sota les condicions més desfavorables que presumiblement es puguin donar al lloc d'utilització. No han de donar lloc, amb l'aigua, a dissolucions que puguin causar danys a estructures, capes de fermes, o contaminar el sòl o corrents d'aigua.

S'ha considerat que l'ús serà el reblert de rases amb canonades.

Per a qualsevol utilització diferent d'aquesta, es requereix l'acceptació expressa de la direcció facultativa i la justificació mitjançant els assaigs que pertorquin que es compleixen les condicions requerides per a l'us al que es pretén destinar.

**2.- CONDICIONS DE SUBMINISTRAMENT I EMMAGATZEMATGE**

Subministrament i emmagatzematge: De manera que no s'alterin les seves condicions.

Cada remesa de sorra s'ha de descarregar en una zona ja preparada de sòl sec.

Les sorres de tipus diferents s'han d'emmagatzemar per separat.

Els àrids s'han d'emmagatzemar de tal manera que quedin protegits contra la contaminació, i evitant la seva possible segregació, sobretot durant el seu transport. Es recomana emmagatzemar-los sota cobert per evitar els canvis de temperatura del granulat, i en un terreny sec i net destinat a l'apilament dels àrids. Les sorres d'altres tipus s'han d'emmagatzemar per separat.

### 3.- UNITAT I CRITERI D'AMIDAMENT

Unitat d'amidament: la indicada a la descripció de l'element

Criteri d'amidament: quantitat necessària subministrada a l'obra

### 4.- NORMATIVA DE COMPLIMENT OBLIGATORI

SORRA PER A LA CONFECCIÓ DE FORMIGONS:

Real Decreto 470/2021, de 29 de junio, por el que se aprueba el Código Estructural.

SORRA PER A LA CONFECCIÓ DE MORTERS:

Real Decreto 470/2021, de 29 de junio, por el que se aprueba el Código Estructural.

UNE-EN 12620:2003 Áridos para hormigón.

Documento Básico de Seguridad estructural Fábrica DB-SE-F, parte II del CTE, aprobado por el Real Decreto 314/2006.

SORRES PER A ALTRES USOS:

No hi ha normativa de compliment obligatori.

### 5.- CONDICIONS DE CONTROL DE RECEPCIÓ

CONDICIONS DE MARCATGE I CONTROL DE LA DOCUMENTACIÓ:

L'entrega de granulat a l'obra ha d'anar acompanyada d'un full de subministrament proporcionat pel subministrador, en el que hi han de constar com a mínim les següents dades:

- Identificació del subministrador
- Número del certificat de marcatge CE o indicació d'autoconsum
- Número de sèrie de la fulla de subministrament
- Nom de la cantera
- Data del lliurament
- Nom del peticionari
- Designació de l'àrid segons l'article 30.2 del CODI ESTRUCTURAL
- Quantitat de granulat subministrat
- Identificació del lloc de subministrament

El fabricant ha de proporcionar la informació relativa a la granulometria i a les toleràncies de l'àrid subministrat.

El subministrador ha de posar a disposició de la DF en el cas que aquesta ho sol·liciti, la documentació següent, que acredita el marcatge CE, segons el sistema d'avaluació de conformitat aplicable, d'acord amb el que disposa l'apartat 7.2.1 del CTE:

- Productes per a carreteres i altres treballs d'obres públiques i edificació de Funcio: Aplicacions que exigeixen requisits de seguretat molt estrictes\*. \* Requisits que han de ser definits per lleis, reglaments i normes administratives nacionals de cada estat membre,
- Productes per a edificació, fabricació de productes de formigó prefabricat, carreteres i altres treballs d'obres públiques de Funcio: Aplicacions que exigeixen requisits de seguretat molt estrictes\*. \* Requisits que han de ser definits per lleis, reglaments i normes administratives nacionals de cada estat membre:
- Sistema 2+: Declaració de Prestacions - Productes per a edificació, fabricació de productes de formigó prefabricat, carreteres i altres treballs d'obres públiques de Funcio: Aplicacions que no exigeixen requisits de seguretat molt estrictes\*. \* Requisits que han de ser definits per lleis, reglaments i normes administratives nacionals de cada estat membre,
- Productes per a carreteres i altres treballs d'obres públiques i edificació de Funcio: Aplicacions



que no exigeixen requisits de seguretat molt estrictes\*. \* Requisits que han de ser definits per lleis, reglaments i normes administratives nacionals de cada estat membre: - Sistema 4: Declaració de Prestacions

El símbol de marcatge de conformitat CE s'ha d'estampar d'acord amb la Directiva 93/68CE i ha d'estar visible sobre el producte o sobre etiqueta, embalatge o documentació comercial i ha d'anar acompanyat de la següent informació:

- Número d'identificació de l'organisme de certificació
- Nom o marca d'identificació i direcció del fabricant
- Les dues últimes xifres de l'any d'impressió del marcatge
- Referència a la norma (UNE-EN 12620)
- Descripció del producte (nom genèric, material, ús previst)
- Designació del producte
- Informació de les característiques essencials aplicables

A la documentació del marcatge haurà d'indicar:

- Nom del laboratori que ha realitzat els assajos
- Data d'emissió del certificat
- Garantia de que el tractament estadístic és l'exigit en el marcatge
- Estudi de fins que justifiqui experimentalment el seu ús, en el cas que hi hagi àrids que no compleixen amb l'article 30.4.1 del CODI ESTRUCTURAL.

L'àrid reciclat ha d'incloure en la seva documentació:

- Naturalesa del material
- Planta productora de l'àrid i empresa transportista de la runa
- Presència d'impureses
- Detalls de la seva procedència
- Altre informació que resulti rellevant

#### OPERACIONS DE CONTROL:

Els àrids han de disposar del marcatge CE, de tal manera que la comprovació de la seva idoneïtat per al seu ús es farà mitjançant un control documental del marcatge per tal de determinar el compliment de les especificacions del projecte i de l'article 30 del CODI ESTRUCTURAL.

En el cas d'àrids d'autoconsum, el Constructor o el Subministrador ha d'aportar un certificat d'assaig, de com a màxim tres mesos d'antiguitat, realitzat en un laboratori de control dels contemplats en l'article 17.2.2.1 del CODI ESTRUCTURAL, que verifiqui el compliment de les especificacions de l'àrid subministrat respecte l'article 30 del CODI ESTRUCTURAL.

La DF ha de poder valorar el nivell de garantia del distintiu, i en cas de no disposar de suficient informació, ha de poder determinar l'execució de comprovacions mitjançant assaigs.

La DF, a més, ha de valorar si realitzar una inspecció a la planta de fabricació, a poder ser, abans del subministra de l'àrid, per comprovar la idoneïtat per a la seva fabricació. En cas necessari, la DF ha de poder realitzar els assaigs següents per a verificar la conformitat de les especificacions:

- Matèria orgànica (UNE-EN 1744-1).
- Terrossos d'argila (UNE 7133).
- Material retingut pel garbell 0.063 UNE (UNE EN 933-2) i que sura en un líquid de pes específic 2 (UNE EN 1744-1).
- Compostos de sofre (SO<sub>3</sub>)- respecte al granulat sec (UNE-EN 1744-1).
- Sulfats solubles en àcid (UNE-EN 1744-1).
- Contingut d'Ió CL- (UNE-EN 1744-1).
- Assaig petrogràfic
- Reactivitat potencial amb els àlcals del ciment (UNE 146-507 i UNE 146-508).
- Equivalent de sorra (UNE-EN 933-8).
- Absorció d'aigua (UNE-EN 1097-6).
- Assaig d'identificació per raigs X.



- Pèrdua de pes amb sulfat magnèsic (UNE-EN 1367-2)
- Assaig granulomètric (UNE-EN 933-2)
- Coeficient de friabilitat (UNE 83115)

Un cop s'hagi realitzat l'apilament, s'ha de realitzar una inspecció visual, i si es considera necessari, s'han de prendre mostres per realitzar els assaigs corresponents.

S'ha de poder acceptar la sorra que no compleixi amb els requisits sempre i quan mitjançant rentat, cribatge o mescla, assoleixi les condicions exigides.

CRITERIS DE PRESA DE MOSTRES:

Els controls s'han de realitzar segons les instruccions de la DF i el CODI ESTRUCTURAL.

INTERPRETACIÓ DE RESULTATS I ACTUACIONS EN CAS D'INCOMPLIMENT:

No s'ha d'acceptar la sorra que no compleixi totes les especificacions indicades al plec de condicions. Si la granulometria no s'ajusta a la utilitzada per a l'establiment de les dosificacions aprovades, s'hauran de projectar i aprovar noves fórmules de treball.

No s'han d'utilitzar àrids fins als quals l'equivalent de sorra sigui inferior a:

- 70, en obres sotmeses a les classes X0 o XC
- 75, en la resta de casos

En cas que les sorres procedents del matxuqueig de roques calcàries o de roques dolomítiques que no compleixin l'especificació de l'equivalent de sorra, s'han de poder acceptar si l'assaig del blau de metilè (UNE-EN 933-9) compleix el següent:

- Per a obres amb classe general d'exposició classe X0 o XC:  $\leq 0,6\%$  en pes
- Resta de casos:  $\leq 0,3\%$  en pes

Si el valor del blau de metilè fos superior als valors anteriors, i es presentin dubtes de la presència d'argila en els fins, s'ha de poder realitzar un assaig de rajos X per a la seva detecció i identificació: s'ha de poder utilitzar l'àrid si les argiles són del tipus caolinita o illita, i si les propietats del formigó amb aquest àrid són les mateixes que les d'un que tingui els mateixos components però sense els fins.

S'han de poder utilitzar sorres rodades, o procedents de roques matxucades, o escòries siderúrgiques adequades, en la fabricació de formigó d'ús no estructural.

## **B0 MATERIALS BÀSICS**

### **B05 AGLOMERANTS I CONGLOMERANTS**

#### **B053- MATERIAL PER A REJUNTAT DE RAJOLE CERÀMIQUES**

##### **0.- ELEMENTS QUE CONTEMPLA EL PLEC**

###### **B053-1VF9.**

##### **1.- DEFINICIÓ I CONDICIONS DELS ELEMENTS**

Material format per la mescla d'un conglomerant, càrregues minerals i additius, apte per a omplir junts entre diferents materials o protegir en front la corrosió armadures actives



d'elements pretesats o postesats.

S'han considerat els tipus següents:

- Material format per la mescla d'un conglomerant, càrregues minerals i additius, apte per a omplir els junts entre les rajoles ceràmiques que formen els revestiment de parets o paviments situats en interior o exteriors.

S'han considerat els tipus següents de material per a rejuntat de rajoles ceràmiques:

- Material de rejuntat cimentós (CG): Mescla de conglomerant hidràulic, càrregues minerals i additius orgànics o inorgànics, que únicament cal incorporar aigua o addició líquida en el moment abans d'utilitzar-se.

- Material de rejuntat de resina reactiva (RG): Mescla de resines sintètiques, càrregues minerals i additius orgànics o inorgànics, que endureixen per una reacció química.

**BEURADA PER A CERÀMICA:**

No ha de tenir grumolls ni principis d'aglomeració.

**BEURADA PER A CERÀMICA DE MATERIAL CIMENTÓS (CG):**

S'han considerat les classes següents, en funció de les característiques addicionals:

- CG 1: Material de rejuntat cimentos normal

- CG 2: Material de rejuntat cimentos millorat, amb característiques addicionals (resistència alta a l'abració i absorció d'aigua reduïda)

Característiques fonamentals:

- Resistència a l'abració (EN 12808-2):  $\leq 2000 \text{ mm}^3$

- Resistència a la flexió (EN 12808-3):  $\geq 2,5 \text{ N/mm}^2$

- Resistència a la compressió (EN 12808-3):  $\geq 15 \text{ N/mm}^2$

- Retracció (EN 12808-4):  $\leq 3 \text{ mm/m}$

- Absorció d'aigua (EN 12808-5): - Després de 30 min:  $\leq 5 \text{ g}$  - Després de 240 min:  $\leq 10 \text{ g}$

Característiques addicionals:

- Alta resistència a l'abració (EN 12808-2):  $\leq 1000 \text{ mm}^3$

- Absorció d'aigua (EN 12808-5): - Després de 30 min:  $\leq 2 \text{ g}$  - Després de 240 min:  $\leq 5 \text{ g}$

**BEURADA PER A CERÀMICA DE RESINES REACTIVES (RG):**

- Resistència a l'abració (EN 12808-2):  $\leq 250 \text{ mm}^3$

- Resistència a la flexió (EN 12808-3):  $\geq 30 \text{ N/mm}^2$

- Resistència a la compressió (EN 12808-3):  $\geq 45 \text{ N/mm}^2$

- Retracció (EN 12808-4):  $\leq 1.5 \text{ mm/m}$

- Absorció d'aigua després de 240 min (EN 12808-5):  $\leq 0,1 \text{ g}$

## 2.- CONDICIONS DE SUBMINISTRAMENT I EMMAGATZEMATGE

**SUBMINISTRAMENT I EMMAGATZEMATGE A LA BEURADA PER A CERÀMICA:**

Subministrament: Envasada adequadament, de manera que no experimenti alteració de les seves característiques.

Emmagatzematge: En el seu envàs d'origen i en llocs secs, sense contacte directe amb el terra i protegit de la intempèrie, de manera que no se n'alterin les condicions inicials.

## 3.- UNITAT I CRITERI D'AMIDAMENT

**BEURADA PER A CERÀMICA:**

Unitat d'amidament: la indicada a la descripció de l'element

Criteri d'amidament: quantitat necessària subministrada a l'obra

## 4.- NORMATIVA DE COMPLIMENT OBLIGATORI

**BEURADA PER A CERÀMICA:**

\* UNE-EN 13888:2009 Materiales de rejuntado para baldosas cerámicas. Requisitos, evaluación de la conformidad, clasificación y designación.

## 5.- CONDICIONS DE CONTROL DE RECEPCIÓ

**CONDICIONS DE MARCATGE I CONTROL DE LA DOCUMENTACIÓ A LA BEURADA PER A CERÀMICA:**

A l'embalatge o a l'albarà de lliurament han de constar-hi les dades següents:

- Nom del producte
- Marca del fabricant i lloc d'origen
- Data i codi de producció, caducitat i condicions d'emmagatzematge
- Referència a la norma UNE-EN 13888
- Tipus de material de rejuntat
- Instruccions d'ús: - Proporcions de la mescla - Temps de maduració: interval de temps des del moment de fer la mescla i el moment en que està llest per a ser aplicat - Vida útil: interval de temps màxim en que el material pot ser utilitzat després de fer la mescla - Mètode d'aplicació - Temps que cal esperar fins a fer la neteja i permetre l'ús - Àmbit d'aplicació

---

## **B0 MATERIALS BÀSICS**

### **B05 AGLOMERANTS I CONGLOMERANTS**

#### **B054- CALÇ**

##### **0.- ELEMENTS QUE CONTEMPLA EL PLEC**

B054-06DH.

##### **1.- DEFINICIÓ I CONDICIONS DELS ELEMENTS**

Conglomerant obtingut per calcinació de materials calcaris, format principalment per òxids o hidròxids de calci amb o sense òxids o hidròxids de magnesi i quantitats menors d'òxids de silici, ferro i alumini.

S'han considerat els tipus següents:

- Calç aèria càlcica (CL): - Hidratada en pols: CL 90-S - Hidratada en pasta: CL 90-S PL
- Calç hidràulica natural (NHL): - Calç hidràulica natural 2: NHL 2 - Calç hidràulica natural 3,5: NHL 3,5 - Calç hidràulica natural 5: NHL 5

##### **CALÇ AÈRIA HIDRATADA CL 90:**

Si conté additius, aquests no han d'afectar a les propietats dels morters.

Les característiques següents han de complir amb els valors declarats pel fabricant, assajats segons la norma corresponent, dins del límit de tolerància indicat, en el seu cas.

Contingut de CaO + MgO, segons UNE-EN 459-2:  $\geq 90$

Contingut de MgO, segons UNE-EN 459-2:  $\leq 5$

Contingut de SO<sub>3</sub>, segons UNE-EN 459-2:  $\leq 2$

Contingut de CO<sub>2</sub>, segons UNE-EN 459-2:  $\leq 4$

Contingut de calç útil, segons UNE-EN 459-2:  $\geq 80$

Estabilitat de volum, segons UNE-EN 459-2:

- Calç en pasta: compleix l'assaig

- Calç en pols: - Mètode de referència:  $\leq 2$  mm - Mètode alternatiu:  $\leq 20$  mm

Mida de partícula de la calç en pols, segons UNE-EN 459-2:



- Material retingut al tamís 0,09 mm:  $\leq 7\%$

- Material retingut al tamís 0,2 mm:  $\leq 2\%$

Penetració de la calç en pols, segons UNE-EN 459-2:  $> 10$  i  $< 50$  mm

**CALÇ AÈRIA HIDRATADA EN PASTA:**

Estarà amarada i barrejada amb aigua, en la quantitat adient per a obtenir una pasta de consistència adequada a l'ús destinat.

No tindrà grumolls ni principis d'aglomeració.

**CALÇ HIDRÀULICA NATURAL:**

Les característiques següents han de complir amb els valors declarats pel fabricant, assajats segons la norma corresponent, dins del límit de tolerància indicat, en el seu cas.

Resistència a compressió, segons UNE-EN 459-2:

- Calç del tipus NHL 2:  $\geq 2$  a  $\leq 7$  Mpa, als 28 dies

- Calç del tipus NHL 3,5:  $\geq 3,5$  a  $\leq 10$  Mpa, als 28 dies

- Calç del tipus NHL 5: - Als 7 dies:  $\geq 2$  MPa - Als 28 dies:  $\geq 5$  a  $\leq 15$  MPa

Temps d'adormiment, segons UNE-EN 459-2:

- Inicial:  $> 1$  h

- Final: - Calç del tipus NHL 2:  $\leq 40$  h - Calç del tipus NHL 3,5:  $\leq 30$  h - Calç del tipus NHL 5:  $\leq 15$  h

Contingut en aire segons UNE-EN 459-2:  $\leq 5\%$

Contingut de SO<sub>3</sub>, segons UNE-EN 459-2:  $\leq 2$

Contingut de calç útil, segons UNE-EN 459-2:

- Calç del tipus NHL 2:  $\geq 35$

- Calç del tipus NHL 3,5:  $\geq 25$

- Calç del tipus NHL 5:  $\geq 15$

Estabilitat de volum, segons UNE-EN 459-2:

- Mètode de referència:  $\leq 2$  mm

- Mètode alternatiu:  $\leq 20$  mm

Mida de partícula, segons UNE-EN 459-2:

- Material retingut al tamís 0,09 mm:  $\leq 15\%$

- Material retingut al tamís 0,2 mm:  $\leq 2\%$

Penetració, segons UNE-EN 459-2:  $> 10$  i  $< 50$  mm

**CALÇ PER A ESTABILITZACIÓ DE TERRES EN CARRETERES:**

S'utilitzaran calços aèries vives del tipus CL 90-Q i calços aèries hidratades del tipus CL 90-S.

Tindran un aspecte homogeni i no un estat grumollós o aglomerat.

Compliran les especificacions de la taula 200.1 de l'article 200 del PG3, determinades segons la norma UNE-EN 459-2.

Contingut d'aigua lliure de les calços hidratades, segons UNE-EN 459-2:  $< 2\%$  en pes.

**2.- CONDICIONS DE SUBMINISTRAMENT I EMMAGATZEMATGE**

Subministrament: S'ha de transportar en cisternes pressuritzades dotades de mitjans pneumàtics o mecànics que permetin el ràpid transvasament a sitges d'emmagatzematge. Aquestes han de ser estanques.

A les obres de poc volum el subministrament podrà ser en sacs, de manera que no experimenti alteració de les seves característiques.

Emmagatzematge: Es tindran en compte les normes indicades en les fitxes de seguretat per a les classes de calç. Aquestes fitxes de seguretat han de ser les recomanades oficialment o, en el seu defecte, les facilitades pel subministrador.

**3.- UNITAT I CRITERI D'AMIDAMENT**

Unitat d'amidament: la indicada a la descripció de l'element

Criteri d'amidament: quantitat necessària subministrada a l'obra

**4.- NORMATIVA DE COMPLIMENT OBLIGATORI**



#### NORMATIVA GENERAL:

UNE-EN 459-1:2016 Cales para la construcción. Parte 1: Definiciones, especificaciones y criterios de conformidad.

\* UNE-EN 459-2:2011 Cales para la construcción. Parte 2: Métodos de ensayo.

#### CALÇ PER A ESTABILITZACIÓ DE TERRES EN CARRETERES:

Orden de 6 de febrero de 1976 por la que se aprueba el Pliego de Prescripciones Técnicas Generales para Obras de Carreteras y Puentes (PG-3).

Orden FOM/2523/2014, de 12 de diciembre, por la que se actualizan determinados artículos del Pliego de Prescripciones Técnicas Generales para Obras de Carreteras y Puentes, relativos a materiales básicos, a firmes y pavimentos, y a señalización, balizamiento y sistemas de contención de vehículos (PG-3).

\* UNE 80502:2014 Cales vivas o hidratadas utilizadas en la mejora y/o estabilización de suelos.

#### 5.- CONDICIONS DE CONTROL DE RECEPCIÓ

##### CONDICIONS DE MARCATGE I CONTROL DE LA DOCUMENTACIÓ:

El subministrador ha de posar a disposició de la DF en el cas que aquesta ho sol·liciti, la documentació següent, que acredita el marcatge CE, segons el sistema d'avaluació de conformitat aplicable, d'acord amb el que disposa l'apartat 7.2.1 del CTE:

- Productes per a preparació de conglomerant per a morters de ram de paleta, arrebossat i lliscat, per a la fabricació d'altres productes de construcció i per a aplicacions en enginyeria civil:
- Sistema 2+: Declaració de Prestacions

Per a cada remesa caldrà un albarà i la informació d'etiquetatge i marcatge CE de la norma UNE-EN 459-1.

A l'albarà hi ha de constar com a mínim la informació següent:

- Nom i adreça del fabricant i de l'empresa subministradora
- Data de subministrament i de fabricació
- Identificació del vehicle de transport
- Quantitat subministrada
- Denominació comercial, quan la tingui, i tipus de calç subministrada (UNE-EN 459-1)
- Nom i adreça del comprador i destí
- Referència de la comanda
- El marcatge CE ha d'incloure, com a mínim, la informació següent: - Símbol del marcatge CE
- Nombre identificador de l'organisme de certificació - Nom o marca distintiva d'identificació i adreça registrada del fabricant - Els dos darrers dígitos de la data del primer marcatge
- Nombre de referència de la Declaració de Prestacions - Referència a l'UNE EN 459-1
- Descripció del producte: nom genèric, tipus i ús previst - Informació sobre les característiques essencials incloses a la norma UNE-EN 459-1

##### OPERACIONS DE CONTROL:

Les tasques de control a realitzar són les següents:

- Inspecció de les condicions de subministrament de la calç, i verificació documental de que els valors declarats pel fabricant en els documents que acompanyen el marcatge CE són conforme a les especificacions exigides.
- Si es detecten anomalies durant el transport, emmagatzematge o manipulació, la DF podrà disposar que es realitzin els següents assaigs de control de recepció, segons UNE-EN 459-2: - Contingut d'òxids de calci i magnesi - Contingut de diòxid de carboni - Contingut de calç útil Ca (Oh) 2 - Mida de partícula
- Control addicional quan la calç ha estat emmagatzemada en condicions atmosfèriques normals durant un període superior a 2 mesos, o inferior, quan ha estat emmagatzemada en ambients humits o condicions atmosfèriques desfavorables. Sobre una mostra representativa de la calç emmagatzemada es realitzaran els següents assaigs: - Contingut de diòxid de carboni - Mida de partícula

Els mètodes d'assaigs es descriuen a la UNE-EN 459-2.

CRITERIS DE PRESA DE MOSTRES:

Les mostres s'han de prendre segons l'indicat a l'article 200 del PG3 i els criteris que exposi la DF.

Es considera com un lot, que s'acceptarà o rebutjarà en bloc:

- La quantitat de calç de la mateixa classe i procedència rebuda mensualment.
- Si mensualment es reben més de 200 t, el lot serà aquesta quantitat o fracció.

De cada lot es prendran dues mostres, segons el procediment indicat a la norma UNE-EN 459-2.

Una per realitzar els assaigs de control de recepció i l'altra per als assaigs de contrast, que es conservarà durant almenys 100 dies en recipient adequat i estanc. Es prendrà una tercera mostra si el subministrador de calç ho sol·licita.

INTERPRETACIÓ DE RESULTATS I ACTUACIONS EN CAS D'INCOMPLIMENT:

La DF ha d'indicar les mesures a adoptar en el cas que no es compleixin les especificacions establertes al plec.

La remesa no s'ha d'acceptar si, en el moment d'obrir el recipient que la conté apareix en estat grumollós o aglomerat.

## **B0 MATERIALS BÀSICS**

### **B05 AGLOMERANTS I CONGLOMERANTS**

#### **B055- CIMENT**

##### **0.- ELEMENTS QUE CONTEMPLA EL PLEC**

B055-067M, B055-065W, B055-0661.

##### **1.- DEFINICIÓ I CONDICIONS DELS ELEMENTS**

Conglomerant hidràulic format per diferents materials inorgànics finament dividits que, amassats amb aigua, formen una pasta que, mitjançant un procés d'hidratació, endureix i un cop endurit conserva la seva resistència i estabilitat fins i tot sota l'aigua.

S'han considerat els ciments regulats per la norma RC-16 amb les característiques següents:

- Ciments comuns (CEM)
- Ciments d'aluminat de calci (CAC)
- Ciments blancs (BL)
- Ciments resistens a l'aigua de mar (MR)

##### **CARACTERÍSTIQUES GENERALS:**

En el cas de que el material s'utilitzi en obra pública, l'acord de Govern de la Generalitat de Catalunya de 9 de juny de 1998, exigeix que els materials siguin de qualitat certificada o puguin acreditar un nivell de qualitat equivalent, segons les normes aplicables als estats membres de la Unió Europea o de l'Associació Europea de Lliure Canvi.

També en aquest cas, es procurarà que els esmentats materials disposin de l'etiqueta ecològica

europea, regulada en el Reglament (CE) nº 66/2010 o bé altres distintius de la Comunitat Europea.

Ha de ser un material granular molt fi i estadísticament homogeni en la seva composició.

El ciment ha de ser capaç, si es dosifica i barreja adequadament amb aigua i granulats, de produir un morter o un formigó que conservi la seva treballabilitat en un temps prou llarg i assolir, al final de períodes definits, els nivells especificats de resistència i mantenir estabilitat de volum a llarg termini.

No ha de tenir grumolls ni principis d'aglomeració.

En activitats manuals en les que hi hagi risc de contacte amb la pell i d'acord amb l'establert a l'Ordre Presidencial 1954/2004 de 22 de juny, no s'han d'utilitzar o comercialitzar ciments amb un contingut de crom (VI) superior a dos parts per milió del pes sec del ciment.

**CIMENTS COMUNS (CEM):**

Estaran subjectes al marcatge CE de conformitat amb el que disposen els Reials Decrets 1328/1995 de 28 de juliol i 256/2016 de 10 de juny.

Els components han de complir els requisits especificats en el capítol 5 de la norma UNE-EN 197-1.

Tipus de ciments:

- Ciment Pòrtland: CEM I
- Ciment Pòrtland amb addicions: CEM II
- Ciment Pòrtland amb escòries de forn alt: CEM III
- Ciment putzolànic: CEM IV
- Ciment compost: CEM V

Alguns d'aquests tipus es divideixen en subtipus, segons el contingut de l'addició o barreja d'addicions presents en el ciment. Segons aquest contingut creixent els subtipus poden ser A, B o C.

Addicions del clinker pòrtland (K):

- Escòria de forn alt: S
- Fum de sílice: D
- Putzolana natural: P
- Putzolana natural calcinada: Q
- Cendra volant Sicília: V
- Cendra volant calcària: W
- Esquist calcinat: T
- Filler calcari L: L
- Filler calcari LL: LL

Relació entre denominació i designació dels ciments comuns segons el tipus, subtipus i addicions:

Denominació	Designació
Ciment pòrtland	CEM I
Ciment pòrtland amb escòria	CEM II/A-S ; CEM II/B-S
Ciment pòrtland amb fum de sílice	CEM II/A-D
Ciment pòrtland amb Putzolana	CEM II/A-P ; CEM II/B-P ; CEM II/A-Q



	CEM II/B-Q
Ciment pòrtland amb cendres volants	CEM II/A-V
	CEM II/B-V
	CEM II/A-W
	CEM II/B-W
Ciment pòrtland amb esquist calcinat	CEM II/A-T
	CEM II/B-T
Ciment pòrtland amb filler calcari	CEM II/A-L
	CEM II/B-L
	CEM II/A-LL
	CEM II/B-LL
Ciment pòrtland mixt	CEM II/A-M
	CEM II/B-M
Ciment amb escòries de forn alt	CEM III/A
	CEM III/B
	CEM III/C
Ciment putzolànic	CEM IV/A
	CEM IV/B
Ciment compost	CEM V/A
	CEM V/B

En ciments pòrtland mixtos CEM II/A-M i CEM II/B-M, en ciments putzolànics CEM IV/A i CEM IV/B i en ciments compostos CEM V/A i CEM V/B els components principals a més del clinker han de ser declarats a la designació del ciment.

La composició dels diferents ciments comuns ha de ser l'especificada al capítol 6 de la norma UNE-EN 197-1.

Els ciments comuns han de complir les exigències mecàniques, físiques, químiques i de durabilitat especificades al capítol 7 de la norma UNE-EN 197-1.

#### CIMENTS D'ALUMINAT DE CALÇ (CAC):

Ciment obtingut per una mescla de materials aluminosos i calcàris.

Estaran subjectes al marcatge CE de conformitat amb el que disposa el Reial Decret 256/2016, de 10 de juny.

Han de complir les exigències mecàniques, físiques i químiques especificades a UNE-EN 14647.

#### CIMENTS BLANCS (BL):

Han d'estar subjectes al Reial Decret 1313/1988 i seran aquells definits a la norma UNE 80305 i homòlegs de les normes UNE-EN 197-1 (ciments comuns) i UNE-EN 413-1 (ciments de ram de paleta) que compleixin amb l'especificació de blancor.

Índex de blancor (UNE 80117):  $\geq 85$

D'acord amb el Reial Decret 1313/1988 de 28 d'octubre i L'Ordre Ministerial de 17 de gener de 1989, han de portar el Certificat de Conformitat amb Requisits Reglamentaris (CCRR).

La composició, així com les prescripcions mecàniques, físiques, químiques i de durabilitat que han de complir els ciments comuns blancs són les mateixes que les especificades per als ciments comuns a la norma UNE-EN 197-1.



La composició, així com les prescripcions mecàniques, físiques i químiques que ha de complir el ciment blanc de ram de paleta (BL 22,5 X) són les mateixes que les especificades per al ciment homòleg a la norma UNE-EN 413-1.

**CIMENTS RESISTENTS A L'AIGUA DE MAR (MR):**

D'acord amb el Real Decret 1313/1988 de 28 d'octubre i l'Ordre Ministerial de 17 de gener de 1989, han de portar el Certificat de Conformitat amb Requisits Reglamentaris (CCRR).

Relació entre denominació i designació dels ciments resistents a l'aigua de mar segons el tipus, subtipus i addicions:

Denominació	Designació
Ciment pòrtland	I
Ciment pòrtland amb escòria	II/A-S II/B-S
Ciment pòrtland amb fum de sílice	II/A-D
Ciment pòrtland amb Putzolana	II/A-P II/B-P
Ciment pòrtland amb cendres volants	II/A-V II/B-V
Ciment amb escòries de forn alt	III/A III/B III/C
Ciment putzolànic	IV/A IV/B
Ciment compost	CEM V/A

Les especificacions generals en quan a composició i a exigències mecàniques, físiques, químiques i de durabilitat que han de complir són les corresponents als ciments comuns homòlegs de la norma UNE-EN 197-1.

Han de complir els requisits addicionals especificats al capítol 7.2 de la norma UNE 80303-2.

## 2.- CONDICIONS DE SUBMINISTRAMENT I EMMAGATZEMATGE

Subministrament: de manera que no s'alterin les seves característiques.

Si el ciment es subministra a granel s'ha d'emmagatzemar en sitges.

Si el ciment es subministra en sacs, s'han d'emmagatzemar en un lloc sec, ventilat, protegit de la intempèrie i sense contacte directe amb la terra, de manera que no s'alterin les seves condicions.

Temps màxim d'emmagatzematge dels ciments:

- Classes 22,5 i 32,5: 3 mesos
- Classes 42,5 : 2 mesos
- Classes 52,5 : 1 mes

## 3.- UNITAT I CRITERI D'AMIDAMENT

Unitat d'amidament: la indicada a la descripció de l'element

Criteri d'amidament: quantitat necessària subministrada a l'obra

#### 4.- NORMATIVA DE COMPLIMENT OBLIGATORI

Real Decreto 1313/1988, de 28 de octubre, por el se declara obligatoria la homologación de los cementos para la fabricación de hormigones y morteros para todo tipo de obras y productos prefabricados.

Orden de 17 de enero de 1989 por la que se establece la certificación de conformidad a normas como alternativa de la homologación de los cementos para la fabricación de hormigones y morteros para todo tipo de obras y productos prefabricados.

Real Decreto 1328/1995, de 28 de julio, por el que se modifica, en aplicación de la Directiva 93/68/CEE, las disposiciones para la libre circulación de productos de construcción, aprobadas por el Real Decreto 1630/1992, de 29 de diciembre.

Real Decreto 256/2016, de 10 de junio, por el que se aprueba la Instrucción para la recepción de cementos (RC-16).

UNE-EN 197-1:2000 Cemento. Parte 1: Composición, especificaciones y criterios de conformidad de los cementos comunes.

UNE-EN 14647:2006 Cemento de aluminato de calcio. Composición, especificaciones y criterios de conformidad.

UNE 80305:2001 Cementos blancos.

UNE 80303-2:2001 Cementos con características adicionales. Parte 2: Cementos resistentes al agua de mar.

#### 5.- CONDICIONS DE CONTROL DE RECEPCIÓ

CONDICIONS DE MARCATGE I CONTROL DE LA DOCUMENTACIÓ EN CEMENTS COMUNS (CEM) I CEMENTS DE CALÇ (CAC):

El subministrador ha de posar a disposició de la DF en el cas que aquesta ho sol·liciti, la documentació següent, que acredita el marcatge CE, segons el sistema d'avaluació de conformitat aplicable, d'acord amb el que disposa l'apartat 7.2.1 del CTE:

- Productes per a preparació de formigó, morter, beurades i altres mesclures per a construcció i per a la fabricació de productes de construcció, - Productes per a elaboració de formigó, morter, pasta i altres mesclures per a construcció i per a la fabricació de productes de construcció: - Sistema 1+: Declaració de Prestacions

El símbol normalitzat del marcatge CE ha d'anar acompanyat de la següent informació com a mínim:

- el número identificador del organisme certificador que ha intervingut en el control de producció
- nom o marca distintiva d'identificació i adreça enregistrada del fabricant
- número del certificat CE de conformitat
- les dues últimes xifres de l'any en que el fabricant va posar el marcatge CE
- indicacions que permetin identificar el producte així com les seves característiques i prestacions declarades atenent a les seves especificacions tècniques
- referència a la norma harmonitzada corresponent
- designació normalitzada del ciment indicant el tipus, subtipus (segons els components principals) i classe resistent
- en el seu cas, informació addicional referent al contingut de clorurs, al límit superior de pèrdua per calcinació de cendra volent i/o additiu emprat

Sobre el mateix embalatge, el marcatge CE es pot simplificar, i inclourà com a mínim:

- el símbol normalitzat del marcatge CE
- en el seu cas, el número del certificat CE de conformitat
- nom o marca distintiva d'identificació i adreça enregistrada del fabricant
- els dos últims dígitos de l'any en que el fabricant va posar el marcatge
- referència al número de la norma harmonitzada corresponent

En aquest cas, la informació complerta del marcatge o etiquetat CE haurà d'apareixer també a

Plec condicions tècniques Memòria tècnica valorada de les obres de conservació i manteniment de l'Institut Escola Catalunya

l'albarà o documentació que acompanya al lliurament.

A l'albarà hi han de figurar les dades següents:

- número de referència de la comanda
- nom i adreça del comprador i punt de destí del ciment
- identificació del fabricant i de l'empresa de subministrament
- designació normalitzada del ciment subministrat conforme a la instrucció RC-16
- quantitat que es subministra
- en el seu cas, referència a los dades de l'etiquetat corresponent al marcatge CE
- data de subministrament
- identificació del vehicle que el transporta

CONDICIONS DE MARCATGE I CONTROL DE LA DOCUMENTACIÓ EN CEMENTS BLANCS (BL) I CEMENTS RESISTENTS A L'AIGUA DE MAR (MR):

A l'albarà hi han de figurar les dades següents:

- número de referència de la comanda
- nom i adreça del comprador i punt de destí dels ciment
- identificació del fabricant i de l'adreça de subministrament
- designació normalitzada del ciment subministrat segons el Reial Decret 256/2016, de 10 de juny
- contrasenya del Certificat de Conformitat amb els Requisits Reglamentaris
- quantitat que es subministra
- identificació del vehicle que transporta el ciment
- en el seu cas, l'etiquetatge corresponent al marcatge CE
- En el cas de ciments envasats, aquests han de mostrar als seus envasos la següent informació:
- nom o marca identificativa i adreça complerta del fabricant i de la fàbrica
- designació normalitzada del ciment subministrat conforme la present instrucció
- contrasenya del Certificat de Conformitat amb els Requisits Reglamentaris
- dates de fabricació i d'envasat (indicant setmana i any)
- condicions específiques aplicables a la manipulació i utilització del producte

El fabricant ha de facilitar, si li demanen, les dades següents:

- Inici i final d'adormiment
- Si s'han incorporat additius, informació detallada de tots ells i dels seus efectes

OPERACIONS DE CONTROL:

La recepció del ciment haurà d'incloure al menys, dues fases obligatòries:

- Una primera fase de comprovació de la documentació
- Una segona fase d'inspecció visual del subministrament

Es pot donar una tercera fase, si el responsable de recepció ho considera oportú, de comprovació del tipus i classe de ciment i de les característiques físiques químiques i mecàniques mitjançant la realització d'assaigs d'identificació i, si es el cas, d'assaigs complementaris.

Per a la primera fase, al iniciar el subministrament el Responsable de recepció ha de comprovar que la documentació es la requerida. Aquesta documentació estarà compresa per:

- Albarà o full de subministrament.
- Etiquetatge
- Documents de conformitat, com pot ser el marcatge CE o bé la Certificació de Conformitat del Reial Decret 1313/1988
- Pel cas dels ciments no subjectes al marcatge CE, el certificat de garantia del fabricant signat.
- Si els ciments disposen de distintius de qualitat, caldrà també la documentació precisa de reconeixements del distintiu.

En la segona fase, un cop superada la fase de control documental, cal sotmetre el ciment a una inspecció visual per comprovar que no ha patit alteracions o barreges indesitjades.

La tercera fase s'activarà quan es pugui preveure possibles defectes o en el cas que el Responsable així ho estableixi per haver donat resultats no conformes en les fases anteriors o per haver detectat defectes en l'ús de ciments d'anteriors remeses.

En aquest supòsit es duran terme, abans de començar l'obra i cada 200 t de ciment de la mateixa designació i procedència durant l'execució, assaigs d'acord amb l'establer en els Annexes 5 i 6 de la RC-16.

#### CRITERIS DE PRESA DE MOSTRES:

Les mostres es prendran segons l'indicat en la RC-16. Per a cada lot de control sotmès a assaig s'extrauran tres mostres, una per tal de realitzar els assaigs de comprovació de la composició, l'altra per als assaigs físics, mecànics i químics i l'altra per a ser conservada preventivament.

#### INTERPRETACIÓ DE RESULTATS I ACTUACIONS EN CAS D'INCOMPLIMENT:

A efectes de la fase primera, no s'aprovarà l'ús de ciments els quals el etiquetatge i la documentació no es correspongui amb el ciment sol·licitat, quan la documentació no estigui completa i quan no es reuneixin tots els requisits establerts.

A efectes de la segona fase, no s'aprovarà l'ús de ciments que presentin símptomes de meteorització rellevant, que contingui cossos estranys i que no resulti homogènia en el seu aspecte o color.

A efectes de la tercera fase, no s'aprovarà l'ús de ciments que no compleixin els criteris establerts en l'apartat A5.5 de la RC-16.

Quan no es compleixi alguna de les prescripcions del ciment assajat, es repetiran els assaigs per duplicat, sobre dues mostres obtingudes de l'aplec existent a obra. S'acceptarà el lot únicament si els resultats obtinguts en les dues mostres són satisfactoris.

---

## **B0 MATERIALS BÀSICS**

### **B05 AGLOMERANTS I CONGLOMERANTS**

#### **B059- GUIX**

##### 0.- ELEMENTS QUE CONTEMPLA EL PLEC

B059-06FN, B059-06FO.

##### 1.- DEFINICIÓ I CONDICIONS DELS ELEMENTS

Productes en pols preparats bàsicament amb pedra de guix, i eventualment addicions per a modificar les característiques d'adormiment, resistència, adherència, retenció d'aigua, densitat o altres.

S'han contemplat els tipus de guixos següents:

- Conglomerants a base de guix
- Guix per a la construcció en general
- Guix per a aplicacions especials de construcció
- Guix per a agafar perfils i plaques de guix laminat

#### CARACTERÍSTIQUES GENERALS:

Ha d'estar homologat d'acord amb el RD 1312/1986 o disposar d'una certificació de conformitat a normes segons l'ordre 14/01/1991.

En el cas de que el material s'utilitzi en obra pública, l'acord de Govern de la Generalitat de Catalunya de 9 de juny de 1998, exigeix que els materials siguin de qualitat certificada o puguin acreditar un nivell de qualitat equivalent, segons les normes aplicables als estats membres de la Unió Europea o de l'Associació Europea de Lliure Canvi.

També en aquest cas, es procurarà que els esmentats materials disposin de l'etiqueta ecològica europea, regulada en el Reglament (CE) nº 66/2010 o bé altres distintius de la Comunitat Europea.

S'ha de poder utilitzar directament, pastant-los amb aigua.

No ha de tenir grumolls ni principis d'aglomeració.

#### GUIXOS DE CONSTRUCCIÓ I CONGLOMERANTS A BASE DE GUIX PER A CONSTRUCCIÓ:

Resistència mecànica a flexió (UNE-EN 13279-1):

- Guix de construcció d'aplicació manual de designació B1: => 1,0 N/mm<sup>2</sup>
- Guix de construcció de projecció mecànica de designació B1: => 1,0 N/mm<sup>2</sup>
- Guix especial per a la construcció de designació C6: > 1 N/mm<sup>2</sup>

Resistència mecànica a compressió (UNE-EN 13179-1):

- Guix de construcció d'aplicació manual de designació B1: > 2,0 N/mm<sup>2</sup>
- Guix de construcció de projecció mecànica de designació B1: > 2,0 N/mm<sup>2</sup>
- Guix especial per a la construcció de designació C6: > 2 N/mm<sup>2</sup>

Temps d'inici d'adormiment:

- Guix de designació B1 d'aplicació manual: > 20 minuts
- Guix de designació B1 de projecció mecànica: > 50 minuts
- Guix de designació C6: > 20 minuts

Els guixos de construcció i els conglomerants a base de guix per a la construcció s'han de designar de la següent manera:

- El tipus de guix o de conglomerant de guix segons la designació de la norma UNE-EN 13279-1
- Referència a la norma EN 13279-1
- Identificació segons la norma UNE-EN 13279-1
- Resistència a compressió

#### ADHESIUS A BASE DE GUIX PER A PLAQUES DE GUIX LAMINAT I TRANSFORMATS DE PLAQUES DE GUIX LAMINAT:

Els adhesius a base de guix per a la fixació de les plaques de guix laminat o els transformats de plaques de guix laminat s'han de designar de la següent manera:

- Mitjançant l'expressió "adhesivo a base de yeso para transformados de placas de yeso laminado con aislamiento térmico/acústico o placas de yeso laminado"
- Referència a la norma EN 14496

Els adhesius a base de guix per a la fixació de les plaques de guix laminat o els transformats de plaques de guix laminat han d'anar marcats de manera clara e indeleble, ja sigui sobre la pròpia placa, o bé sobre l'emalatge, l'albarà o el certificat subministrat amb el producte amb les següents indicacions:

- Referència a la norma europea EN 14496
- Nom, marca comercial o altres mitjans d'identificació del fabricant
- Data de fabricació i/o data de caducitat
- Identificació del producte segons el sistema de designació esmentat anteriorment
- Ha de portar, en lloc visible, el marcatge CE de conformitat amb el que disposa el Reial Decret 1328/1995, de 28 de juliol

#### 2.- CONDICIONS DE SUBMINISTRAMENT I EMMAGATZEMATGE

Subministrament: en sacs, de manera que no s'alterin les seves característiques.

Emmagatzematge: En lloc sec, protegit de la intempèrie i sense contacte directe amb el terra, de manera que no s'alterin les seves condicions.

### 3.- UNITAT I CRITERI D'AMIDAMENT

Unitat d'amidament: la indicada a la descripció de l'element

Criteri d'amidament: quantitat necessària subministrada a l'obra

### 4.- NORMATIVA DE COMPLIMENT OBLIGATORI

GUIXOS DE CONSTRUCCIÓ I CONGLOMERANTS A BASE DE GUIX PER A CONSTRUCCIÓ:

UNE-EN 13279-1:2006 Yesos de construcción y conglomerantes a base de yeso para la construcción. Parte 1: Definiciones y especificaciones.

UNE-EN 13279-2:2006 Yesos de construcción y conglomerantes a base de yeso para la construcción. Parte 2: Métodos de ensayo.

ADHESIUS A BASE DE GUIX PER A PLAQUES DE GUIX LAMINAT I TRANSFORMATS DE PLAQUES DE GUIX LAMINAT:

UNE-EN 14496:2006 Adhesivos a base de yeso para transformados de placa de yeso laminado con aislante térmico/acústico y placas de yeso laminado. Definiciones, especificaciones y métodos de ensayo.

### 5.- CONDICIONS DE CONTROL DE RECEPCIÓ

CONDICIONS DE MARCATGE I CONTROL DE LA DOCUMENTACIÓ DEL GUIX DE CONSTRUCCIÓ:

El subministrador ha de posar a disposició de la DF en el cas que aquesta ho sol·liciti, la documentació següent, que acredita el marcatge CE, segons el sistema d'avaluació de conformitat aplicable, d'acord amb el que disposa l'apartat 7.2.1 del CTE:

- Productes per a parets, envans, sostres o revestiments per a la protecció contra el foc d'elements estructurals i/o per a compartimentació davant del foc en edificis, - Productes per a parets, envans, sostres o revestiments per a qualsevol ús excepte per a la protecció contra el foc d'elements estructurals i/o per a compartimentació davant del foc en edificis de Prestació o Característica: Tots: - Sistema 4: Declaració de Prestacions - Productes per a parets, envans, sostres o revestiments per a la protecció contra el foc d'elements estructurals i/o per a compartimentació davant del foc en edificis de Prestació o Característica: Reacció al foc: - Sistema 3: Declaració de Prestacions

El símbol normalitzat del marcatge CE (segons la directiva 93/68/CE) s'ha d'estampar sobre l'embalatge de manera visible (o si no és possible, sobre o la documentació comercial que acompanya al producte) i ha d'anar acompanyat de la següent informació com a mínim:

- Nom, logotip o adreça declarada del fabricant
- Les dues últimes xifres de l'any de la impressió del marcatge
- Referència a la norma europea EN 13279
- Descripció del producte: nom genèric, tipus, quantitat i ús previst
- Informació sobre les característiques essencials que han de declarar-se de la següent manera:
  - Valors declarats, i quan procedeixi, nivell o classe - Reacció al foc - Aïllament directe al soroll aeri - Resistència tèrmica - Característiques a les que s'aplica l'opció "Prestació No Determinada" (PND) - Com alternativa la designació normalitzada

CONDICIONS DE MARCATGE I CONTROL DE LA DOCUMENTACIÓ DEL GUIX PER A AGAFAR PLAQUES DE GUIX LAMINAT:

El subministrador ha de posar a disposició de la DF en el cas que aquesta ho sol·liciti, la documentació següent, que acredita el marcatge CE, segons el sistema d'avaluació de conformitat aplicable, d'acord amb el que disposa l'apartat 7.2.1 del CTE:

- Productes per a usos subjectes a reglamentacions sobre reacció al foc de Prestació o Característica: Adherència, - Productes per a usos subjectes a reglamentacions sobre reacció al foc de Prestació o Característica: Reacció al foc. Productes que compleixen la Decisió de la Comissió 2003/43/CE modificada, - Productes per a usos no subjectes a reglamentacions sobre reacció al foc de Prestació o Característica: Adherència: - Sistema 4: Declaració de Prestacions

- Productes per a usos subjectes a reglamentacions sobre reacció al foc de Prestació o Característica: Reacció al foc: - Sistema 3: Declaració de Prestacions

El símbol normalitzat del marcatge CE (segons la directiva 93/68/CE) s'ha d'estampar sobre l'emballatge de manera visible (o si no és possible, sobre o la documentació comercial que acompanya al producte) i ha d'anar acompanyat de la següent informació com a mínim:

- Nom, logotip o adreça declarada del fabricant
- Les dues últimes xifres de l'any de la impressió del marcatge
- Referència a la norma europea EN 14496
- Descripció del producte: nom genèric, material, dimensions i ús previst
- Informació sobre les característiques essencials que han de declarar-se de la següent manera:
  - Valors declarats, i quan procedeixi, nivell o classe
  - Resistència a l'esforç tallant
  - Reacció al foc
  - Permeabilitat al vapor d'aigua
  - Resistència a flexió
  - Altres valors que depenen del sistema i que ha de declarar el fabricant en la seva documentació sobre l'ús previst
  - Prestació No determinada (PND) per a aquelles característiques en les que sigui aplicable
  - Com alternativa la designació normalitzada

#### OPERACIONS DE CONTROL DEL GUIX DE CONSTRUCCIÓ:

Inspecció visual de les condicions de subministrament.

Abans de començar l'obra o si varia el subministrament es demanaran al contractista els certificats del fabricant que garanteixin el compliment del plec de condicions tècniques, incloent els resultats dels assaigs següents, realitzats per un laboratori acreditat:

- Aigua combinada: (UNE 102032)
- Sofre en % d'ions SO<sub>3</sub>: (UNE 102032)
- Contingut de sulfats de calci (UNE 102037)
- Exponent d'hidrogen pH (UNE 102032)
- Finor de molta: (UNE-EN 13279-2)
- Resistència a flexotracció: (UNE-EN 13279-2)
- Temps d'adormiment: (UNE-EN 13279-2)
- Índex de puresa: (UNE 102032)

En cas de no presentar aquests resultats, o que la DF tingui dubtes de la seva representativitat, es realitzaran aquests assaigs sobre el material rebut.

En cas de que el material disposi de la Marca AENOR, marcatge CE o altre legalment reconeguda a un país de l'UE, es pot prescindir de la presentació dels assaigs de control de recepció.

#### CRITERIS DE PRESA DE MOSTRA DEL GUIX DE CONSTRUCCIÓ:

La presa de mostra i els assajos han de realitzar-se segons lo establert en el capítol 3 de la norma europea UNE-EN 13279-2.

#### INTERPRETACIÓ DELS RESULTATS I ACTUACIONS EN CAS D'INCOMPLIMENT DEL GUIX DE CONSTRUCCIÓ:

No es podran utilitzar a l'obra guixos sense el corresponent marcatge CE i el certificat de garantia del fabricant, d'acord a els assajos de tipus inicial i el control de producció realitzat a fabrica segons la norma UNE-EN 13279-1.

Quan no es compleixi alguna de les prescripcions de qualitat del guix assajat, es repetiran els assaigs per duplicat, sobre dues mostres tretes de l'aplec existent a l'obra. Si un qualsevol dels resultats no és satisfactori, es rebutjarà tot l'aplec i es faran tots els assaigs esmentats a les següents cinc partides que arribin a l'obra.

## **B0 MATERIALS BÀSICS**

### **B06 FORMIGONS**

#### **B06F FORMIGONS ESTRUCTURALS**

#### **B06F2- FORMIGÓ ESTRUCTURAL PER ARMAR AMB CIMENT GRIS I GRANULAT NATURAL**

### **0.- ELEMENTS QUE CONTEMPLA EL PLEC**

#### **B06F2-I05K.**

#### **1.- DEFINICIÓ I CONDICIONS DELS ELEMENTS**

Formigó amb o sense addicions (cendres volants o fum de sílice), elaborat en una central formigonera legalment autoritzada d'acord amb el títol 4t. de la llei 21/1992 de 16 de juliol d'indústria i el Real Decret 559/2010, de 7 de maig.

#### **CARACTERÍSTIQUES DELS FORMIGONS D'ÚS ESTRUCTURAL:**

Els components del formigó, la seva dosificació, el procés de fabricació i el transport han d'estar d'acord amb les prescripcions del CODI ESTRUCTURAL.

La designació del formigó fabricat en central es pot fer per propietats o per dosificació i s'expressarà, com a mínim, la següent informació:

- Consistència
  - Grandària màxima del granulat
  - Tipus d'ambient al que s'exposarà el formigó
  - Resistència característica a compressió per als formigons designats per propietats
  - Contingut de ciment expressat en kg/m<sup>3</sup>, per als formigons designats per dosificació
  - La indicació de l'ús estructural que ha de tenir el formigó: en massa, armat o pretesat
- La designació per propietats s'ha de fer d'acord amb el format: T-R/C/TM/A
- T: Indicatiu que serà HM per al formigó en massa, HA pel formigó armat, i HP per al formigó pretesat
  - R: Resistència característica a compressió, en N/mm<sup>2</sup> (20-25-30-35-40-45-50-55-60-70-80-90-100)
  - C: Lletra indicativa del tipus de consistència: L Líquida, F fluida, B tova, P plàstica i S seca
  - TM: Grandària màxima del granulat en mm.
  - A: Designació de l'ambient al que s'exposarà el formigó

En els formigons designats per propietats, el subministrador ha d'establir la composició de la mescla del formigó, garantint al peticionari les característiques especificades de grandària màxima del granulat, consistència i resistència característica, així com les limitacions derivades del tipus d'ambient especificat (contingut de ciment i relació aigua/ciment).

En els formigons designats per dosificació, el peticionari es responsable de la congruència de les característiques especificades de grandària màxima del granulat, consistència i contingut en ciment per metre cúbic de formigó, i el subministrador les haurà de garantir, indicant també, la relació aigua/ciment que ha emprat.

En els formigons amb característiques especials o d'altres de les especificades a la designació, les garanties i les dades que el subministrador hagi d'aportar, s'han d'especificar abans de l'inici del subministrament.

El formigó ha de complir amb les exigències de qualitat que estableix l'article 43.2 del CODI

#### ESTRUCTURAL.

Si el formigó està destinat a una obra amb armadures pretesades, podrà contenir cendres volants sense que aquestes excedeixin el 20% del pes del ciment, i si es tracta de fum de silici no podrà excedir el 10%

Si el formigó està destinat a obres de formigó en massa o armat, la DF pot autoritzar l'ús de cendres volants o fum de silici per la seva confecció. En estructures d'edificació, si s'utilitzen cendres volants no han de superar el 35% del pes del ciment. Si s'utilitza fum de silici no ha de superar el 10% del pes del ciment. La quantitat mínima de ciment s'especifica a l'article 43.2.1 del CODI ESTRUCTURAL.

La central que subministri formigó amb cendres volants realitzarà un control sobre la producció segons l'art. 32 del CODI ESTRUCTURAL i ha de posar els resultats de l'anàlisi a l'abast de la DF, o disposarà d'un distintiu de qualitat oficialment reconegut

Les cendres volants han de complir en qualsevol cas les especificacions de la norma UNE\_EN 450.

Els additius hauran de ser del tipus que estableix l'article 31.2 del CODI ESTRUCTURAL i complir l'UNE EN 934-2

En cap cas la proporció en pes de l'additiu no ha de superar el 5% del pes del ciment utilitzat.

Classificació dels formigons per la seva resistència a compressió:

- Si  $f_{ck} \leq 50 \text{ N/mm}^2$ , resistència standard
- Si  $f_{ck} > 50 \text{ N/mm}^2$ , alta resistència

Valor mínim de la resistència:

- Formigons en massa  $\geq 20 \text{ N/mm}^2$
- Formigons armats o pretesats  $\geq 25 \text{ N/mm}^2$

Tipus de ciment:

- Formigó en massa: Ciments comuns excepte els tipus CEM II/A-Q, CEM II/B-Q, CEM II/A-W, CEM II/B-W, CEM II/A-T, CEM II/B-T i CEM III/C (UNE-EN 197-1), Ciments per a usos especials ESP VI-1 (UNE 80307).
- Formigó armat: Ciments comuns excepte els tipus CEM II/A-Q, CEM II/B-Q, CEM II/A-W, CEM II/B-W, CEM II/A-T, CEM II/B-T, CEM III/C i CEM V/B (UNE-EN 197-1).
- Formigó pretesat: Ciments comuns tipus CEM I, CEM II/A-D, CEM II/A-V, CEM II/A-P i CEM II/A-M(V,P) (UNE-EN 197-1).
- Es considera inclòs dins dels ciments comuns els ciments blancs (UNE 80305).
- Es consideren inclosos els ciments de característiques addicionals com els resistents als sulfats i/o a l'aigua de mar (UNE 80303-1 i UNE 80303-2), i els de baixa calor d'hidratació (UNE-EN 14216).

Classe del ciment: 32,5 N

Densitats dels formigons:

- Formigons en massa (HM): - 2.250 kg/m<sup>3</sup> si  $f_{ck} \leq 40 \text{ N/mm}^2$  - 2.300 kg/m<sup>3</sup> si  $f_{ck} > 40 \text{ N/mm}^2$

Formigons armats i pretensats (HA-HP): 2400 kg/m<sup>3</sup>

El contingut mínim de ciment ha d'estar d'acord amb les prescripcions del CODI ESTRUCTURAL, en funció de la classe d'exposició (taula 43.2.1.a). La quantitat mínima de ciment considerant el tipus d'exposició més favorable ha de ser:

- Obres de formigó en massa:  $\geq 200 \text{ kg/m}^3$
- Obres de formigó armat:  $\geq 250 \text{ kg/m}^3$
- Obres de formigó pretesat:  $\geq 275 \text{ kg/m}^3$
- A totes les obres:  $\leq 500 \text{ kg/m}^3$

La relació aigua/ciment ha d'estar d'acord amb les prescripcions del CODI ESTRUCTURAL, en funció de la classe d'exposició (taula 43.2.1.a). La relació aigua/ciment considerant el tipus d'exposició més favorable ha de ser:

- Formigó en massa:  $\leq 0,65$



- Formigó armat:  $\leq 0,65$
  - Formigó pretensat:  $\leq 0,60$
- Assentament en el con d'Abrams (UNE EN 12350-2):

- Consistència seca: 0 - 20 mm
- Consistència plàstica: 30 - 40 mm
- Consistència tova: 50 - 90 mm
- Consistència fluida: 100-150 mm
- Consistència líquida: 160-200 mm

La consistència (L) líquida només es podrà aconseguir mitjançant additiu superfluidificant  
Ió clor total aportat per components d'un formigó no pot superar:

- Pretensat:  $\leq 0,2\%$  pes de ciment
- Armat:  $\leq 0,4\%$  pes de ciment
- En massa amb armadura de fissuració:  $\leq 0,4\%$  pes de ciment

Quantitat total de fins (sedàs 0,063) al formigó, corresponents als granulats i al ciment:

- Si l'aigua és standard:  $< 200 \text{ kg/m}^3$
- Si l'aigua és reciclada:  $< 210 \text{ kg/m}^3$
- Toleràncies:

- Assentament en el con d'Abrams: - Consistència seca:  $\pm 1 \text{ cm}$  - Consistència plàstica:  $\pm 1 \text{ cm}$  - Consistència tova:  $\pm 1 \text{ cm}$  - Consistència fluida:  $\pm 1 \text{ cm}$  - Consistència líquida:  $\pm 1 \text{ cm}$

FORMIGONS PER A PILOTS FORMIGONATS "IN SITU"

Tamany màxim del granulat. El més petit dels següents valors:

- $\leq 32 \text{ mm}$
- $\leq 1/4$  separació entre barres d'acer longitudinals

Dosificacions de pastat:

- Contingut de ciment: - Formigons abocats en sec:  $\geq 325 \text{ kg/m}^3$  - Formigons submergits:  $\geq 375 \text{ kg/m}^3$

- Relació aigua-ciment (A/C):  $< 0,6$

- Contingut de fins  $< 0,125$  (ciment inclòs): - Granulat gruixut  $d > 8 \text{ mm}$ :  $\geq 400 \text{ kg/m}^3$  - Granulat gruixut  $d \leq 8 \text{ mm}$ :  $\geq 450 \text{ kg/m}^3$

Consistència del formigó:

Assentament con d'Abrams(mm)	Condicions d'ús
$130 \leq H \leq 180$	- Formigó abocat en sec
$H \geq 160$	- Formigó bombejat, submergit o abocat sota aigua amb tub tremie
$H \geq 180$	- Formigó submergit, abocat sota fluid estabilitzador amb tub tremie

El formigó ha de tenir la docilitat i fluïdesa adequada, i aquests valors s'han de mantenir durant tot el procés de formigonat, per tal d'evitar embussos als tubs de formigonar.

FORMIGONS PER A PANTALLES FORMIGONADES "IN SITU"

Contingut mínim de ciment en funció de la grandària màxima del granulat:

Grandària màxima del granulat(mm)	Contingut mínim de ciment(kg)
32	350



25   370
20   385
16   400

+-----+

Grandària màxima del granulat. El més petit dels següents valors:

-  $\leq 32$  mm

-  $\leq 1/4$  separació entre barres d'acer longitudinals

Dosificacions de pastat:

- Contingut de ciment en pantalles contínues de formigó armat: - Formigons abocats en sec:

$\geq 325$  kg/m<sup>3</sup> - Formigons submergits:  $\geq 375$  kg/m<sup>3</sup>

- Relació aigua-ciment:  $0,45 < A/C < 0,6$

- Contingut de fins d  $\leq 0,125$  mm (ciment inclòs): - Granulat gruixut D  $\leq 16$  mm:  $\leq 450$  kg/m<sup>3</sup> - Granulat gruixut D  $> 16$  mm: = 400 kg/m<sup>3</sup>

- Assentament al con d'Abrams:  $160 < A < 220$  mm

El formigó ha de tenir la docilitat i fluïdesa adequada, i aquests valors s'han de mantenir durant tot el procés de formigonat, per tal d'evitar embussos als tubs de formigonar.

#### FORMIGÓ PER A PAVIMENTS

La fabricació del formigó no es podrà iniciar fins que la DF no hagi aprovat la fórmula de treball i el corresponent tram de prova (apartat d'execució). Aquesta fórmula inclourà:

- La identificació de cada fracció d'àrid i la seva proporció ponderal en sec

- La granulometria de la mescla d'àrids per als tamisos 40 mm; 25 mm; 20 mm; 12,5 mm; 8 mm; 4 mm; 2 mm; 1 mm; 0,500 mm; 0,250 mm; 0,125 mm; i 0,063 mm UNE EN 933-2.

- La dosificació de ciment, aigua i, si és el cas de cada additiu, referides a amassada

- La resistència característica a flexotracció a 7 i a 28 dies.

- La consistència del formigó fresc, i el contingut d'aire ocluit.

El pes total de partícules que passen pel tamís 0,125 mm UNE EN 933-2 no serà major de 450 kg/m<sup>3</sup>, inclòs el ciment.

Contingut de ciment:  $\geq 300$  kg/m<sup>3</sup>

Relació aigua/ciment:  $\leq 0,46$

Assentament en el con d'Abrams (UNE 12350-2): 2 - 6 cm

Proporció d'aire ocluit (UNE 12350-7):  $\leq 6\%$

En zones sotmeses a nevades o gelades serà obligatòria la utilització d'un inclusor d'aire, i en aquest cas, la proporció d'aire ocluit en el formigó fresc no serà inferior al 4,5 % en volum.

Toleràncies:

Assentament en el con d'Abrams:  $\pm 1$  cm

#### 2.- CONDICIONS DE SUBMINISTRAMENT I EMMAGATZEMATGE

Subministrament: En camions formigonera.

Queda expressament prohibit l'addició al formigó de qualsevol quantitat d'aigua o altres substàncies que puguin alterar la composició original.

Emmagatzematge: No es pot emmagatzemar.

#### 3.- UNITAT I CRITERI D'AMIDAMENT

Unitat d'amidament: la indicada a la descripció de l'element

Criteri d'amidament: quantitat necessària subministrada a l'obra

#### 4.- NORMATIVA DE COMPLIMENT OBLIGATORI

Real Decreto 470/2021, de 29 de junio, por el que se aprueba el Código Estructural.

## **B0 MATERIALS BÀSICS**

### **B07 MORTERS DE COMPRA**

#### **B07D- MORTER SINTÈTIC EPOXI**

##### **0.- ELEMENTS QUE CONTEMPLA EL PLEC**

##### **B07D-CVVV.**

##### **1.- DEFINICIÓ I CONDICIONS DELS ELEMENTS**

Barreja d'un o més conglomerants minerals amb granulats triats i additius especials.

S'han considerat els tipus següents:

- Morter sintètic de resines epoxi

**CARACTERÍSTIQUES GENERALS:**

No ha de tenir grumolls ni principis d'aglomeració.

**MORTER SINTÈTIC DE RESINES EPOXI:**

El morter sintètic de resines epoxi és un morter obtingut a partir d'una mescla de granulats inerts i d'una formulació epoxi en forma de dos components bàsics: una resina i un enduridor.

La formulació de l'epoxi ha de ser determinada per l'ús a que es destini el morter i la temperatura ambient i superficials del lloc on es col·loqui. Aquesta formulació ha de ser aprovada per la DF.

Mida màxima del granulat:  $\leq 1/3$  del gruix mitjà de la capa de morter

Mida mínima del granulat:  $\geq 0,16$  mm

Proporció granulat/resina (en pes) (Q):  $3 \leq Q \leq 7$

##### **2.- CONDICIONS DE SUBMINISTRAMENT I EMMAGATZEMATGE**

Subministrament: en envasos tancats hermèticament.

Emmagatzematge: En el seu envàs d'origen i en llocs secs, sense contacte directe amb el terra i protegit de la intempèrie, de manera que no se n'alterin les condicions inicials.

Temps màxim d'emmagatzematge:

- Morter amb resines sintètiques o morter polimèric: 6 mesos

##### **3.- UNITAT I CRITERI D'AMIDAMENT**

Unitat d'amidament: la indicada a la descripció de l'element

Criteri d'amidament: quantitat necessària subministrada a l'obra

##### **4.- NORMATIVA DE COMPLIMENT OBLIGATORI**

**MORTER SEC, D'ANIVELLAMENT, REFRACTARI, POLIMÉRIC O DE RESINES:**

No hi ha normativa de compliment obligatori.

##### **5.- CONDICIONS DE CONTROL DE RECEPCIÓ**

**CONDICIONS DE MARCATGE I CONTROL DE LA DOCUMENTACIÓ EN MORTER SEC, D'ANIVELLAMENT, REFRACTARI, POLIMÉRIC O DE RESINES:**

A l'envàs hi ha de figurar les dades següents:

- Nom del fabricant o marca comercial
- Instruccions d'utilització
- Composició i característiques del morter

## **B0 MATERIALS BÀSICS**

### **B07 MORTERS DE COMPRA**

#### **B07E- PASTA AUTOANIVELLANT**

##### **1.- DEFINICIÓ I CONDICIONS DELS ELEMENTS**

Pastes autonivellants per a ús en paviments interiors.

##### **CONDICIONS GENERALS:**

Producte en pols ja preparat format per ciment, sorra de quars, cola d'origen animal i additius, per a obtenir, amb l'addició d'aigua en la proporció especificada, pastes per a cobrir els escrostonaments i les irregularitats petites que pugui tenir una superfície.

No ha de tenir grumolls ni principis d'aglomeració.

La massa, un cop pastada, ha de ser de consistència viscosa i espessa.

Classificació en funció del tipus d'aglomerant:

- Morters anivelladors de ciment: CT
- Morters anivelladors de sulfat de calç: CA
- Morters anivelladors de magnesita: MA
- Morters anivelladors de massilla asfàltica: AS
- Morters anivelladors de resina sintètica: SR

Classificació en funció del gruix d'aplicació.

- Capa fina: 2 a 30mm
- Capa gruixuda:  $\geq 35$ mm

Característiques:

- Resistència mecànica a la compressió d'acord amb UNE-EN 13813. La resistència a la compressió s'indicarà amb una C seguida de la classe de resistència a compressió en N/mm<sup>2</sup>
- Resistència mecànica a la flexió: d'acord UNE-EN 13813. La resistència a la flexió s'indicarà amb una F seguida de la classe de resistència a flexió en N/mm<sup>2</sup>
- Resistència al desgast: d'acord UNE-EN 13813. Hi ha tres mètodes d'assaig per a quantificar el desgast, mètode de Böhem, mètode BCA, mètode de rodadura. Cada un es designa amb A (mètode de Böhem), AR (mètode BCA) i RWA (mètode de rodament) seguits dels valors obtinguts en els assajos corresponents.
- Duresa superficial per a pastes anivelladores de magnesita i opcionalment per pastes anivelladores amb àrids fins (<4mm) d'acord amb UNE-EN 13813. La duresa s'indica amb SH seguit del valor en N/mm<sup>2</sup>
- Resistència a la penetració per a pastes anivelladores de massilla asfàltica. D'acord amb assajos indicats en UNE-EN 13813. La resistència a la penetració s'indica amb les lletres IP o ICH dependent de l'assaig utilitzat.
- Resistència a la rodament, d'acord amb assaig indicat en prEN13892-7. La resistència a la rodament s'indica amb les lletres RWFC seguit de la carga en N
- Temps d'adormiment d'acord amb UNE-EN 13813
- Retracció i inflament: d'acord amb UNE-EN 13813
- Mòdul d'elasticitat: d'acord amb UNE-EN 13813. S'indica amb lletra E seguida del valor en kN/mm<sup>2</sup>
- Resistència a la tracció: d'acord amb UNE-EN 13813. S'indica amb lletra B seguida de valor en

N/mm<sup>2</sup>.

- Resistència al impacte: d'acord amb UNE-EN 13813. S'indica amb lletra IR seguida de valor en Nm

Característiques especials (UNE-EN 13813):

- Resistència elèctrica: Ha de complir
- Resistència química: Ha de complir
- Reacció al foc: Ha de complir
- Emissió de substàncies corrosives: Ha de complir
- Resistència tèrmica: Ha de complir
- Permeabilitat a l'aigua: Ha de complir
- Aïllament acústic al soroll d'impacte: Ha de complir
- Absorció acústica: Ha de complir

La designació d'un morter anivellador es realitza escrivint el nom de la norma, seguit de la nomenclatura del tipus de morter i posteriorment els diferents dígitos de les característiques amb els valors corresponents.

## 2.- CONDICIONS DE SUBMINISTRAMENT I EMMAGATZEMATGE

Subministrament:

- Envasat en sacs de polietilè estancs. A l'envàs ha de constar-hi el nom del fabricant i el tipus de producte contingut, el mode i les condicions d'aplicació.
- En camions formigonera. La pasta ha d'arribar a l'obra sense alteracions en les seves característiques, formant una barreja homogènia i sense haver iniciat l'adormiment. Queda expressament prohibit l'addició de qualsevol quantitat d'aigua o altres substàncies que puguin alterar la composició original

El subministrador ha de posar a disposició de la DF en el cas que aquesta ho sol·liciti, la documentació següent, que acredita el marcatge CE, segons el sistema d'avaluació de conformitat aplicable, d'acord amb el que disposa l'apartat 7.2.1 del CTE:

- Productes per a usos en interiors subjectes a reglamentacions sobre reacció al foc de Nivell o Classe: (A1 a E)\*\*\*, F. \*\*\* Productes o materials que no necessiten sotmetre's a assaig de reacció al foc (per exemple productes o materials de la classe A1 conformement a la Decisió 96/603/CE, i les seves modificacions), - Productes per a usos en interiors no subjectes a reglamentacions sobre reacció al foc ni a reglamentacions sobre substàncies perilloses: - Sistema 4: Declaració de Prestacions - Productes per a usos en interiors subjectes a reglamentacions sobre substàncies perilloses, - Productes per a usos en interiors subjectes a reglamentacions sobre reacció al foc de Nivell o Classe: (A1, A2, B, C)\*\*, D, E. \*\* Productes o materials per als quals una etapa clarament identificable en el procés de producció no suposa una millora en la classificació de reacció al foc (per exemple l'addició de retardadors d'ignició o la limitació de material orgànic): - Sistema 3: Declaració de Prestacions - Productes per a usos en interiors subjectes a reglamentacions sobre reacció al foc de Nivell o Classe: (A1, A2, B, C)\*. \* Productes o materials per als quals una etapa clarament identificable en el procés de producció suposa una millora en la classificació de reacció al foc (per exemple l'addició de retardadors d'ignició o la limitació de material orgànic): - Sistema 1: Declaració de Prestacions

En l'emalatge o/i documentació que acompanya el producte ha de portar en un lloc visible el marcatge CE de conformitat amb el que disposa el Reial Decret 1328/1995 de 28 de juliol, que a més haurà d'anar acompanyat de la següent informació:

- Número d'identificació de l'organisme certificador (només per productes amb sistema 1)
- Número o marca identificativa i adreça registrada del fabricant.
- Dos últims dígitos de l'any en que es va aplicar el marcatge CE
- Numero de certificat CE de conformitat (si és el cas)
- Referència a la norma UNE-EN 13813
- Identificació del producte d'acord amb la designació de diferents dígitos



- Nom del producte
- Quantitat, (massa o volum)
- Data de fabricació i vida mitja
- Referència del lot
- Diàmetre màxim dels àrids
- Instruccions per la mescla i l'aplicació
- Especificacions de salubritat i seguretat
- Informació sobre les característiques essencials amb els valors necessaris: - Reacció al foc - Emissió de substàncies corrossives - Permeabilitat a l'aigua - Permeabilitat al vapor d'aigua - Resistència a compressió - Resistència a flexió - Resistència al desgast - Aïllament acústic - Absorció acústica - Resistència tèrmica - Resistència química.

Emmagatzematge: En el seu envàs, en llocs protegits de la humitat i de la temperatura elevada.

### 3.- UNITAT I CRITERI D'AMIDAMENT

Unitat d'amidament: la indicada a la descripció de l'element

Criteri d'amidament: quantitat necessària subministrada a l'obra

### 4.- NORMATIVA DE COMPLIMENT OBLIGATORI

UNE-EN 13813:2003 Pastas autonivelantes y pastas autonivelantes para suelos. Pastas autonivelantes. Características y especificaciones.

---

## B0 MATERIALS BÀSICS

### B07 MORTERS DE COMPRA

#### B07L- MORTER PER A RAM DE PALETA

##### 0.- ELEMENTS QUE CONTEMPLA EL PLEC

B07L-1PYA,B07L-1PY6.

##### 1.- DEFINICIÓ I CONDICIONS DELS ELEMENTS

Barreja d'un o més conglomerants minerals amb granulats triats i additius especials.

- Morter de ram de paleta

CARACTERÍSTIQUES GENERALS:

No ha de tenir grumolls ni principis d'aglomeració.

MORTER DE RAM DE PALETA:

Mescla formada per un o varis conglomerants inorgànics, granulats, aigua i addicions o additius (en el seu cas), per a fàbriques d'obra ceràmica (façanes, murs, pilars, envans) com a material d'unió i rejuntat.

S'han considerat els tipus següents:

- Morter d'us corrent (G): sense característiques especials
- Morter per a junts i capes fines (T): Morter dissenyat amb una mida màxima del granulat menor o igual al valor que figura especificat

- Morter de ram de paleta lleuger (L): Morter dissenyat que la seva densitat (endurit i sec), es inferior o igual al valor que figura especificat

La classe del morter es defineix per la lletra M seguida del valor de la resistència a compressió mínima declarada pel fabricant en N/mm<sup>2</sup>.

En els morters prescrits, el fabricant declararà la proporció de tots els components de la mescla, en volum o en pes.

Les característiques següents han de complir amb els valors declarats pel fabricant, assajades segons la norma corresponent:

- Característiques dels morters frescos: - Temps d'us (EN 1015-9) - Contingut en ions clorur (EN-EN 1015-17):  $\leq 0,1\%$  - Contingut en aire (EN 1015-7) o (EN 1015-6) si s'han utilitzat granulats porosos

- Característiques dels morters endurits: - Resistència a compressió (EN 1015-11) - Resistència d'unió (adhesió) (EN 1052-3) - Absorció d'aigua (EN 1015-18) - Permeabilitat al vapor d'aigua (EN 1745) - Densitat (morter endurit i sec) (EN 1015-10) - Conductivitat tèrmica (EN 1745) - Durabilitat (resistència als cicles de gel/desgel) (comprovat segons les disposicions que li siguin aplicables)

- Característiques addicionals per als morters lleugers: - Densitat (UNE-EN 1015-10):  $\leq 1300$  kg/m<sup>3</sup>

- Característiques addicionals per als morters per a junts i capes fines: - Mida màxima del granulat (EN 1015-1):  $\leq 2$  mm - Temps obert o temps de correcció (EN 1015-9)

- Reacció davant del foc: - Material amb contingut de matèria orgànica  $\leq 1,0\%$ : Classe A1 - Material amb contingut de matèria orgànica  $> 1,0\%$ : Classe segons UNE-EN 13501-1

## 2.- CONDICIONS DE SUBMINISTRAMENT I EMMAGATZEMATGE

Subministrament: en envasos tancats hermèticament.

Emmagatzematge: En el seu envàs d'origen i en llocs secs, sense contacte directe amb el terra i protegit de la intempèrie, de manera que no se n'alterin les condicions inicials.

## 3.- UNITAT I CRITERI D'AMIDAMENT

Unitat d'amidament: la indicada a la descripció de l'element

Criteri d'amidament: quantitat necessària subministrada a l'obra

## 4.- NORMATIVA DE COMPLIMENT OBLIGATORI

MORTER DE RAM DE PALETA:

UNE-EN 998-2:2004 Especificaciones de los morteros para albañilería. Parte 2: Morteros para albañilería.

## 5.- CONDICIONS DE CONTROL DE RECEPCIÓ

CONDICIONS DE MARCATGE I CONTROL DE LA DOCUMENTACIÓ EN MORTER DE RAM DE PALETA:

El subministrador ha de posar a disposició de la DF en el cas que aquesta ho sol·liciti, la documentació següent, que acredita el marcatge CE, segons el sistema d'avaluació de conformitat aplicable, d'acord amb el que disposa l'apartat 7.2.1 del CTE:

- Productes per a murs, pilars i particions (morters dissenyats\*). \* Morter amb una composició i sistema de fabricació escollits pel fabricant per tal d'obtenir les propietats especificades (concepte de prestació): - Sistema 2+: Declaració de Prestacions - Productes per a murs, pilars i particions (morters prescrits\*). \* Morter que es fabrica en unes proporcions predeterminades i que les seves propietats depenen de les proporcions dels components que s'han declarat (concepte de recepta): - Sistema 4: Declaració de Prestacions

A l'embalatge o a l'albarà de lliurament han de constar-hi les dades següents:

- Referència a la norma UNE-EN 998-2
- Nom del fabricant
- Codi o data de fabricació
- Tipus de morter



- Temps d'us
- Contingut en clorurs
- Contingut en aire
- Proporció dels components (morters prescrits)
- Resistència a compressió o classe de resistència a compressió
- Resistència d'unió (adhesió)
- Absorció d'aigua
- Permeabilitat al vapor d'aigua
- Densitat
- Conductivitat tèrmica
- Durabilitat
- Mida màxima del granulat
- Temps obert o temps de correcció
- Reacció davant el foc
- Marcatge CE de conformitat amb el que disposa el Reial Decret 1328/1995, de 28 de juliol

#### OPERACIONS DE CONTROL EN MORTERS DE RAM DE PALETA:

Inspecció visual de les condicions de subministrament i recepció del certificat de qualitat del fabricant, segons les exigències del plec de condicions.

Abans de l'inici de l'obra, i amb freqüència setmanal durant la seva execució, es comprovarà la consistència del morter mitjançant el mètode establert a l'UNE EN 1015-4, i es prepararà una sèrie de 3 provetes prismàtiques de 4x4x16 cm per tal d'obtenir la resistència a compressió (UNE-EN 1015-11)

#### CRITERIS DE PRESA DE MOSTRES EN MORTERS DE RAM DE PALETA:

Els controls es realitzaran segons les instruccions de la DF i les indicacions de la UNE-EN 1015-11.

#### INTERPRETACIÓ DELS RESULTATS I ACTUACIONS EN CAS D'INCOMPLIMENT, EN MORTERS DE RAM DE PALETA:

No es podran utilitzar a l'obra morters sense el corresponent certificat de garantia del fabricant, d'acord a les condicions exigides.

El valor de resistència a compressió obtingut ha de correspondre a les especificacions de projecte:

- Si resulta superior al 90% de la de projecte, s'acceptarà el lot.
- Si resulta inferior al 90% s'encarregarà un càlcul estructural que determini el coeficient de seguretat del element corresponent. S'acceptarà el lot si aquest coeficient no és inferior al 90 % del previst en el projecte.

---

## **B0 MATERIALS BÀSICS**

### **B08 ADDITIUS, ADDICIONS I PRODUCTES DE TRACTAMENT PER A FORMIGONS, MORTERS I BEURADES**

#### **B081- ADDITIU**

## 0.- ELEMENTS QUE CONTEMPLA EL PLEC

B081-06U6.

### 1.- DEFINICIÓ I CONDICIONS DELS ELEMENTS

Additius són aquelles substàncies o productes que a l'incorporar-se als morters, formigons o beurades, en el moment de pastar-los o prèviament, en una proporció no superior al 5% del pes del ciment, produeixen modificacions al formigó, morter o beurada, en estat fresc i/o endurit, d'alguna de les seves característiques, propietats habituals o del seu comportament.

S'han considerat els elements següents:

- Additius per a formigó: - Includor d'aire - Reductor d'aigua/plastificant - Reductor d'aigua d'alta activitat/superplastificant - Retenedor d'aigua - Accelerador d'adormiment - Hidròfug
- Inhibidor de l'adormiment
- Additius per a morters: - Includor d'aire/plastificant - Inhibidor de l'adormiment per a morter fortament retardat

#### ADDITIUS:

El fabricant ha d'indicar les proporcions adequades de dosificació del producte, ha de garantir-ne l'efectivitat i que no produeixi alteracions en les característiques mecàniques o químiques del formigó o morter.

Ha de tenir un aspecte homogeni.

El color ha de ser uniforme i s'ha d'ajustar a l'especificat pel fabricant.

Les característiques següents han de complir amb els valors declarats pel fabricant, assajades segons la norma corresponent, dins del límit de tolerància indicat, en el seu cas:

Característiques essencials:

- Efecte sobre la corrosió: No ha d'afavorir la corrosió de l'acer embegut en el material.
- Contingut en alcalins (Na<sub>2</sub>O, equivalent) (UNE-EN 480-12):  $\leq$  valor especificat pel fabricant

Característiques complementàries:

- Component actiu (UNE-EN 480-6): Sense variacions respecte a l'espectre de referència especificat pel fabricant
- Densitat relativa, en additius líquids (D) (ISO 758): -  $D \geq 1,10$ :  $\pm 0,03$  -  $D \leq 1,10$ :  $\pm 0,02$
- Contingut en extracte sec convencional (T) (EN 480-8): -  $T \geq 20\%$ :  $\geq 0,95 T$ ,  $< 1,05 T$  -  $T < 20\%$ :  $\geq 0,90 T$ ,  $< 1,10 T$
- pH (ISO 4316):  $\pm 1$  o dins dels límits declarats pel fabricant

#### ADDITIUS I COLORANTS PER A FORMIGÓ:

Els additius que modifiquin el comportament reològic del formigó o el temps d'adormiment, hauran de complir les condicions de l'UNE EN 934-2 .

Limitacions d'ús d'additius

- Clorur càlcic i productes amb clorurs, sulfurs, sulfits: prohibits en formigó armat i pretesat
- Airejants: prohibits en pretesats ancorats per adherència
- Plastificants amb efecte airejant: Seran admesos si l'aire oclós és  $\leq 6\%$  en volum (UNE EN 12350-7)

Ló clor total aportat per components d'un formigó no pot superar:

- Pretensat:  $\leq 0,2\%$  pes de ciment
- Armat:  $\leq 0,4\%$  pes de ciment
- En massa amb armadura de fissuració:  $\leq 0,4\%$  pes de ciment

#### ADDITIUS PER A FORMIGONS:

Característiques essencials:

- Contingut total de clorurs (ISO 1158):  $\leq 0,10\%$ ,  $\leq$  valor especificat pel fabricant

Característiques complementàries:



- Contingut clorurs solubles en aigua (UNE-EN 480-10):  $\leq 0,10\%$ ,  $\leq$  valor especificat pel fabricant

#### ADDITIU PER A FORMIGÓ INCLUSOR D'AIRE:

Característiques essencials:

- Contingut d'aire en el formigó fresc, en volum (UNE-EN 12350-7):  $\geq 2,5\%$
- Contingut d'aire total, en volum (UNE-EN 12350-7): 4 - 6%
- Factor d'espaiament dels buits en el formigó endurit (UNE-EN 480-11):  $\leq 0,200$  mm
- Resistència a compressió a 28 dies del formigó amb additiu, en relació al formigó testimoni sense additiu (UNE-EN 12390-3):  $\geq 75\%$

No s'han d'utilitzar agents airejants amb formigons excessivament fluids.

La proporció d'aire al formigó s'ha de controlar de forma regular a l'obra.

No es pot mesclar amb d'altres tipus d'additius sense l'autorització prèvia de la DF.

Característiques complementàries:

- Diàmetre de les bombolles (D):  $10 \leq D \leq 1000$  micres

#### ADDITIU PER A FORMIGÓ, REDUCTOR D'AIGUA/PLASTIFICANT:

L'additiu reductor d'aigua/plastificant és un producte per a incorporar durant el pastat del formigó que té per objecte disminuir la quantitat d'aigua per a una mateixa consistència o augmentar l'assentament en con per una mateixa quantitat d'aigua.

Característiques essencials:

- Reducció d'aigua (UNE-EN 12350-2 o EN 12350-5):  $\geq 5\%$
- Resistència a compressió a 7 i 28 dies del formigó amb additiu, en relació al formigó testimoni sense additiu (UNE-EN 12390-3):  $\geq 110\%$
- Contingut d'aire en el formigó fresc, en volum (UNE-EN 12350-7):  $\leq 2\%$

Els valors s'han pres en relació al mateix formigó sense additiu, a igual consistència.

#### ADDITIU PER A FORMIGÓ REDUCTOR D'AIGUA D'ALTA ACTIVITAT/SUPERPLASTIFICANT:

L'additiu reductor d'aigua d'alta activitat /superplastificant, és un producte per a incorporar durant el pastat del formigó que té per objecte disminuir fortament la quantitat d'aigua per a una mateixa consistència o augmentar considerablement l'assentament en con per una mateixa quantitat d'aigua.

Característiques essencials:

- Contingut d'aire en el formigó fresc, en volum (UNE-EN 12350-7):  $\leq 2\%$
- Valors en relació al mateix formigó sense additiu a igual consistència: - Reducció d'aigua (UNE-EN 12350-2 o EN 12350-5):  $\geq 12\%$  - Resistència a compressió (UNE-EN 12390-3): - 1 dia:  $\geq 140\%$  - 28 dies:  $\geq 115\%$
- Valors en relació al mateix formigó sense additiu, a igual relació aigua/ciment: - Consistència: - Assentament en con (UNE-EN 12350-2):  $\geq 120$  mm - Escorriment (EN 12350-5):  $\geq 160$  mm - Manteniment de la consistència (UNE-EN 12350-2 o EN 12350-5):  $\geq 30$  min després de l'addició, no ha de ser inferior a la consistència inicial - Resistència a compressió a 28 dies  $\geq 90\%$  - Contingut en aire  $\leq 2\%$  en volum

#### ADDITIU PER A FORMIGÓ, RETENIDOR D'AIGUA:

Additiu que redueix la pèrdua d'aigua, en disminuir l'exsudació.

Característiques essencials:

- Exsudació (UNE-EN 480-4):  $\leq 50\%$
- Contingut d'aire en el formigó fresc, en volum (UNE-EN 12350-7):  $\leq 2\%$
- Resistència a compressió a 28 dies del formigó amb additiu, en relació al formigó testimoni sense additiu (UNE-EN 12390-3):  $\geq 80\%$

Els valors s'han pres en relació al mateix formigó sense additiu, a igual consistència.

#### ADDITIU PER A FORMIGÓ, HIDRÒFUG:

L'additiu hidròfug és un producte que s'afegeix al formigó o morter en el moment de pastar-lo i que té com a funció principal incrementar la resistència al pas de l'aigua sota pressió a la pasta



endurida. Actua disminuint la capilaritat.

Característiques essencials:

- Absorció capil·lar a 7 dies, en massa (UNE-EN 450-5):  $\leq 50\%$
- Absorció capil·lar a 28 dies, en massa (UNE-EN 450-5):  $\leq 60\%$
- Resistència a compressió a 28 dies del formigó amb additiu, en relació al formigó testimoni sense additiu (UNE-EN 12390-3):  $\geq 85\%$
- Contingut d'aire en el formigó fresc, en volum (UNE-EN 12350-7):  $\leq 2\%$

Els valors s'han pres en relació al mateix formigó sense additiu, a igual consistència.

**ADDITIU PER A FORMIGÓ, INHIBIDOR D'ADORMIMENT:**

L'additiu inhibidor de l'adormiment és un líquid que s'incorpora en el moment de pastar el formigó o morter i té per objecte retardar l'inici de l'adormiment.

El retard de l'enduriment del formigó ha de ser de manera que, al cap de dos o tres dies, la resistència assolida sigui la mateixa que sense l'additiu.

Característiques essencials:

- Temps d'adormiment (UNE-EN 480-2):
  - Inici d'adormiment:  $\geq$  al del morter de referència + 90 min
  - Final d'adormiment:  $\leq$  al del morter de referència + 360 min
- Resistència a compressió del formigó amb additiu, en relació al formigó testimoni sense additiu (UNE-EN 12390-3):
  - 7 dies:  $\geq 80\%$
  - 28 dies:  $\geq 90\%$
- Contingut d'aire en el formigó fresc, en volum (UNE-EN 12350-7):  $\leq 2\%$
- Reducció d'aigua:  $\geq 5\%$

Els valors s'han pres en relació al mateix formigó sense additiu, a igual consistència.

**ADDITIU PER A FORMIGÓ, ACCELERADOR DE L'ADORMIMENT:**

L'additiu per a gunitats és un producte per a incorporar durant el pastat del formigó que té per objecte accelerar el procés d'adormiment.

S'ha de dosificar amb un sistema mecànic que assegurï la regularitat i la precisió de la proporció desitjada d'additiu.

Ha de ser compatible amb el ciment, àrids, fum de sílice i fibres, en ordre a garantir en el formigó projectat les condicions requerides de resistència, tant en primera edat com en la seva evolució en el temps i també en relació a la durabilitat de l'obra.

No ha de començar a actuar fins el moment d'afegir l'aigua.

Característiques essencials:

- Temps d'adormiment (UNE-EN 480-2):
  - Inici d'adormiment (a 20°C):  $\geq 30$  min
  - Final d'adormiment (a 5°C):  $\leq 60\%$
- Resistència a compressió del formigó amb additiu, en relació al formigó testimoni sense additiu (UNE-EN 12390-3):
  - 28 dies:  $\geq 80\%$
  - 90 dies:  $\geq$  que la del formigó d'assaig a 28 dies
- Contingut d'aire en el formigó fresc, en volum (UNE-EN 12350-7):  $\leq 2\%$

Final de l'adormiment segons la dosificació (assaig Vicat):

- 2%:  $\leq 90$  min
- 3%:  $\leq 30$  min
- 4%:  $\leq 3$  min
- 5%:  $\leq 2$  min

Els valors s'han pres en relació al mateix formigó sense additiu, a igual consistència.

**ADDITIUS PER A MORTERS:**

Característiques essencials:

- Contingut total de clorurs (ISO 1158):  $\leq$  valor especificat pel fabricant
- Resistència a compressió a 28 dies (UNE-EN 1015-11):  $\geq 70\%$  que la del morter testimoni

Característiques complementàries:

- Contingut clorurs solubles en aigua (UNE-EN 480-10):  $\leq$  valor especificat pel fabricant

**ADDITIU PER A MORTER INCLUSOR D'AIRE/PLASTIFICANT:**

Additiu que millora la treballabilitat o que permet una reducció del contingut d'aigua, per



incorporació en el pastat, d'una quantitat de petites bombolles d'aire uniformement distribuïdes, que queden retingudes després de l'enduriment.

Característiques essencials:

- Contingut d'aire (EN 1015-7 mètode A): - Després d'un pastat normalitzat:  $A = 17 \pm 3\%$  en volum - Després d'1 h en repòs:  $\geq A - 3\%$  - Després d'un pastat llarg:  $\leq A + 5, \geq A - 5\%$

Característiques complementàries:

- Reducció d'aigua en massa (UNE EN-480-13):  $\geq 8\%$

Els valors s'han pres en relació al mateix morter sense additiu, a igual consistència.

**ADDITIU PER A MORTER INHIBIDOR DE L'ADORMIMENT:**

L'additiu inhibidor de l'adormiment s'incorpora en el moment del pastat i té per objecte retardar l'inici de l'adormiment.

Característiques essencials: - Després d'un pastat normalitzat:  $A = 17 \pm 3\%$  en volum - Després de 28 h en repòs:  $\geq 0,70 A\%$  - Després d'un pastat llarg:  $\leq A + 5, \geq A - 5\%$

- Contingut d'aire (EN 1015-7 mètode A):

Característiques complementàries:

- Consistència després de 28 h en repòs (EN 1015-4):  $\pm 15$  mm del valor inicial

- Resistència a la penetració després de 52 h (EN 1015-9):  $\geq 5$  N/mm<sup>2</sup> que la del morter d'assaig amb additiu

Els valors s'han pres en relació al mateix morter sense additiu, a igual consistència.

**2.- CONDICIONS DE SUBMINISTRAMENT I EMMAGATZEMATGE**

**SUBMINISTRAMENT I EMMAGATZEMATGE EN ADDITIUS I COLORANTS:**

Subministrament: En envasos tancats hermèticament, sense alteracions i amb etiquetatge.

Emmagatzematge: En llocs protegits de la intempèrie i de manera que no s'alterin les seves característiques.

El transport i emmagatzematge s'ha de fer de forma que s'eviti la contaminació i la variació de les propietats per factors físics o químics, com ara glaçades o altes temperatures.

**3.- UNITAT I CRITERI D'AMIDAMENT**

Unitat d'amidament: la indicada a la descripció de l'element

Criteri d'amidament: quantitat necessària subministrada a l'obra

**4.- NORMATIVA DE COMPLIMENT OBLIGATORI**

**ADDITIUS PER A FORMIGONS:**

UNE-EN 934-2:2002 Aditivos para hormigones, morteros y pastas. Parte 2: Aditivos para hormigones. Definiciones, requisitos, conformidad, marcado y etiquetado.

UNE-EN 934-2:2002/A1:2005 Aditivos para hormigones, morteros y pastas. Parte 2: Aditivos para hormigones. Definiciones, requisitos, conformidad, marcado y etiquetado.

UNE-EN 934-2:2002/A2:2006 Aditivos para hormigones, morteros y pastas. Parte 2: Aditivos para hormigones. Definiciones, requisitos, conformidad, marcado y etiquetado.

**ADDITIUS PER A MORTERS:**

UNE-EN 934-3:2004 Aditivos para hormigones, morteros y pastas. Parte 3: Aditivos para morteros para albañilería. Definiciones, requisitos, conformidad, marcado y etiquetado.

UNE-EN 934-3:2004/AC:2005 Aditivos para hormigones, morteros y pastas. Parte 3: Aditivos para morteros para albañilería. Definiciones, requisitos, conformidad, marcado y etiquetado.

**ÚS PER A FORMIGONS:**

Real Decreto 470/2021, de 29 de junio, por el que se aprueba el Código Estructural.

**5.- CONDICIONS DE CONTROL DE RECEPCIÓ**

**CONDICIONS DE MARCATGE I CONTROL DE LA DOCUMENTACIÓ EN ADDITIUS:**

El subministrador ha de posar a disposició de la DF en el cas que aquesta ho sol·liciti, la documentació següent, que acredita el marcatge CE, segons el sistema d'avaluació de conformitat aplicable, d'acord amb el que disposa l'apartat 7.2.1 del CTE:

- Productes per a morter per a ram de paleta, - Productes per a formigó: - Sistema 2+:

#### Declaració de Prestacions

El subministrament del producte ha de venir acompanyat del certificat de qualitat corresponent i la fitxa tècnica del fabricant. A més, ha d'incloure la designació de l'additiu d'acord a la norma UNE EN 934-2.

El certificat ha d'indicar les proporcions adequades de dosificació del producte, i indicar la seva funció principal; també ha de garantir la seva efectivitat i que no produeixi alteracions en les característiques mecàniques o químiques del formigó o morter.

La documentació ha d'incloure també:

- Nom del laboratori
- Si no es un laboratori públic, ha d'exposar la declaració d'estar acreditat per a realitzar els assaigs
- Data d'emissió del certificat
- Garantia de que el tractament estadístic és equivalent

L'entrega d'aditius haurà d'anar acompanyada d'una full de subministrament proporcionat pel subministrador, on hi ha de constar com a mínim les següents dades:

- Identificació del Subministrador
- Número del certificat de marcatge CE
- Número de sèrie del full de subministrament
- Identificació del Peticionari
- Data del lliurament
- Quantitat subministrada
- Designació de l'additiu segons Art. 31.2 en el CODI ESTRUCTURAL
- Identificació del lloc de subministrament

#### CONDICIONS DE MARCATGE I CONTROL DE LA DOCUMENTACIÓ EN ADDITIUS PER A FORMIGÓ:

A l'emalatge o bé a l'albarà de lliurament, hi ha de constar la següent informació com a mínim:

- Designació (d'acord amb l'apartat 8 de la norma UNE-EN 934-2)
- El nom del lot i fàbrica de producció
- Requisits per a l'emmagatzematge, inclòs límit de temps a partir del qual les propietats ja no estan garantides
- Instruccions d'homogeneització abans del seu ús, en el seu cas
- Instruccions d'ús i precaucions relatives a la seguretat
- Interval d'ús recomanat pel fabricant

- Han de portar el marcatge CE de conformitat amb el que disposa el Reial Decret 1328/1995, de 28 de juliol. El símbol normalitzat CE s'ha d'acompanyar de la següent informació: - Número d'identificació de l'organisme de certificació - Nom o marca d'identificació del fabricant - Les 2 últimes xifres de l'any d'impressió del marcatge - Referència a la norma EN 934-2 - Descripció del producte (nom genèric, material, ús previst, etc.) - Designació del producte - Informació de les característiques essencials aplicables amb els valors declarats, en el seu cas

#### CONDICIONS DE MARCATGE I CONTROL DE LA DOCUMENTACIÓ EN ADDITIUS PER A MORTER:

A l'emalatge o bé a l'albarà de lliurament, hi ha de constar la següent informació com a mínim:

- Designació (d'acord amb l'apartat 8 de la norma UNE-EN 934-3)
- El nom del lot i fàbrica de producció
- Requisits per a l'emmagatzematge, inclòs límit de temps a partir del qual les propietats ja no estan garantides
- Instruccions d'ús i precaucions relatives a la seguretat
- Interval d'ús recomanat pel fabricant

- Han de portar el marcatge CE de conformitat amb el que disposa el Reial Decret 1328/1995, de 28 de juliol. El símbol normalitzat CE s'ha d'acompanyar de la següent informació: - Número d'identificació de l'organisme de certificació - Nom o identificació i direcció registrada del fabricant - Les 2 últimes xifres de l'any d'impressió del marcatge - Número del certificat de



conformitat CE del control de producció en fàbrica, en el seu cas - Referència a la norma EN 934-3 - Descripció del producte (nom genèric, material, ús previst, etc.) - Designació del producte - Informació de les característiques essencials aplicables amb els valors declarats, en el seu cas

**OPERACIONS DE CONTROL:**

Les tasques de control a realitzar són les següents:

- Control del subministrament del material, amb recepció del corresponent certificat de qualitat d'acord a les condicions exigides.

La DF ha de poder valorar el nivell de garantia del distintiu, i en cas de no disposar de suficient informació, ha de poder determinar l'execució de comprovacions mitjançant assaigs.

**OPERACIONS DE CONTROL EN ADDITIUS PER A FORMIGÓ:**

Cada cop que canviï el subministrador, i al menys en una ocasió al llarg de l'obra, s'han de realitzar els assaigs identificatius del producte (UNE-EN 934-2).

**OPERACIONS DE CONTROL EN ADDITIU INCLUSOR D'AIRE PER A FORMIGÓ:**

Cada cop que canviï el subministrador, i al menys en una ocasió al llarg de l'obra, s'ha de realitzar l'assaig de quantitat d'aire ocluit (UNE-EN 12350-7).

**CRITERIS DE PRESA DE MOSTRES:**

S'han de seguir les instruccions de la DF i els criteris indicats a les normes UNE corresponents i el CODI ESTRUCTURAL en addició de fums de sílice.

**INTERPRETACIÓ DE RESULTATS I ACTUACIONS EN CAS D'INCOMPLIMENT EN ADDITIUS:**

La conformitat dels additius que disposin de marcatge CE, s'ha de comprovar mitjançant la verificació documental de que els valors declarats en els documents que acompanyen al marcatge, permeten deduir el compliment de les especificacions contemplades en projecte i en l'article 31 del CODI ESTRUCTURAL.

En el cas dels additius que no disposin del marcatge CE, el Constructor, o el Subministrador del formigó o dels elements prefabricats, haurà d'aportar un certificat d'assaig, amb una antiguitat inferior a 6 mesos, realitzat per un laboratori de control autoritzat, que demostrï la conformitat de l'additiu vers les especificacions de l'article 31 del CODI ESTRUCTURAL, amb un nivell de garantia estadística equivalent a l'exigit pels additius amb marcatge CE a la norma UNE EN 934-2.

---

## **B0 MATERIALS BÀSICS**

### **B08 ADDITIUS, ADDICIONS I PRODUCTES DE TRACTAMENT PER A FORMIGONS, MORTERS I BEURADES**

#### **B083- COLORANT**

##### **0.- ELEMENTS QUE CONTEMPLA EL PLEC**

**B083-06UD.**

### 1.- DEFINICIÓ I CONDICIONS DELS ELEMENTS

Additius són aquelles substàncies o productes que a l'incorporar-se als morters, formigons o beurades, en el moment de pastar-los o prèviament, en una proporció no superior al 5% del pes del ciment, produeixen modificacions al formigó, morter o beurada, en estat fresc i/o endurit, d'alguna de les seves característiques, propietats habituals o del seu comportament.

S'han considerat els elements següents:

- Colorant

#### ADDITIUS I COLORANTS PER A FORMIGÓ:

Els additius que modifiquin el comportament reològic del formigó o el temps d'adormiment, hauran de complir les condicions de l'UNE EN 934-2 .

Limitacions d'ús d'additius

- Clorur càlcic i productes amb clorurs, sulfurs, sulfits: prohibits en formigó armat i pretesat

- Airejants: prohibits en pretesats ancorats per adherència

- Plastificants amb efecte airejant: Seran admesos si l'aire oclós és  $\leq 6\%$  en volum (UNE EN 12350-7)

Ío clor total aportat per components d'un formigó no pot superar:

- Pretensat:  $\leq 0,2\%$  pes de ciment

- Armat:  $\leq 0,4\%$  pes de ciment

- En massa amb armadura de fissuració:  $\leq 0,4\%$  pes de ciment

L'additiu airejant és un líquid per a incorporar durant el pastat del formigó o el morter i que té per objecte produir fines bombolles d'aire separades i repartides uniformement, que serveixen per millorar el comportament envers les gelades. Aquestes condicions s'han de mantenir durant l'adormiment.

La proporció d'aire al formigó s'ha de controlar de forma regular a l'obra.

#### COLORANT:

El colorant és un producte inorgànic en pols per a incorporar a la massa del formigó, morter o beurada durant el pastat, que té per objecte donar un color determinat al producte final.

Ha de ser estable als agents atmosfèrics, la calç i als àlcalis del ciment; ha de ser insoluble en aigua, i no ha d'alterar el procés d'adormiment i enduriment, l'estabilitat de volum, ni les resistències mecàniques del formigó.

Ío clor total aportat per components d'un formigó no pot superar:

- Pretensat:  $\leq 0,2\%$  pes de ciment

- Armat:  $\leq 0,4\%$  pes de ciment

- En massa amb armadura de fissuració:  $\leq 0,4\%$  pes de ciment

### 2.- CONDICIONS DE SUBMINISTRAMENT I EMMAGATZEMATGE

#### SUBMINISTRAMENT I EMMAGATZEMATGE EN ADDITIUS I COLORANTS:

Subministrament: En envasos tancats hermèticament, sense alteracions i amb etiquetatge.

Emmagatzematge: En llocs protegits de la intempèrie i de manera que no s'alterin les seves característiques.

El transport i emmagatzematge s'ha de fer de forma que s'eviti la contaminació i la variació de les propietats per factors físics o químics, com ara glaçades o altes temperatures.

### 3.- UNITAT I CRITERI D'AMIDAMENT

Unitat d'amidament: la indicada a la descripció de l'element

Criteri d'amidament: quantitat necessària subministrada a l'obra

### 4.- NORMATIVA DE COMPLIMENT OBLIGATORI

#### ÚS PER A FORMIGONS:

Real Decreto 470/2021, de 29 de junio, por el que se aprueba el Código Estructural.

### 5.- CONDICIONS DE CONTROL DE RECEPCIÓ

#### CONDICIONS DE MARCATGE I CONTROL DE LA DOCUMENTACIÓ EN COLORANT PER A FORMIGONS:



El subministrament del producte ha de venir acompanyat del certificat de qualitat corresponent i la fitxa tècnica del fabricant. A més, ha d'incloure la designació de l'additiu d'acord a la norma UNE EN 934-2.

El certificat ha d'indicar les proporcions adequades de dosificació del producte, i indicar la seva funció principal; també ha de garantir la seva efectivitat i que no produeixi alteracions en les característiques mecàniques o químiques del formigó o morter.

La documentació ha d'incloure també:

- Nom del laboratori
- Si no es un laboratori públic, ha d'exposar la declaració d'estar acreditat per a realitzar els assaigs
- Data d'emissió del certificat
- Garantia de que el tractament estadístic és equivalent

A la fulla de subministrament hi ha de constar:

- Identificació del subministrador
- Número de sèrie de la fulla de subministrament
- Identificació del peticionari
- Data d'entrega
- Designació de l'additiu
- Quantitat subministrada
- Identificació del lloc de subministrament

**OPERACIONS DE CONTROL:**

Les tasques de control a realitzar són les següents:

- Control del subministrament del material, amb recepció del corresponent certificat de qualitat d'acord a les condicions exigides.

La DF ha de poder valorar el nivell de garantia del distintiu, i en cas de no disposar de suficient informació, ha de poder determinar l'execució de comprovacions mitjançant assaigs.

**OPERACIONS DE CONTROL EN COLORANT:**

Cada cop que canviï el subministrador, i al menys en una ocasió al llarg de l'obra, s'han de realitzar els assaigs identificatius del producte (UNE-EN 934-2).

**CRITERIS DE PRESA DE MOSTRES:**

S'han de seguir les instruccions de la DF i els criteris indicats a les normes UNE corresponents i el CODI ESTRUCTURAL en addició de fums de sílice.

**INTERPRETACIÓ DE RESULTATS I ACTUACIONS EN CAS D'INCOMPLIMENT EN COLORANT:**

No s'han d'utilitzar additius que no arribin correctament referenciats i acompanyats amb el corresponent certificat de garantia del fabricant.

El Director d'obra ha de decidir l'acceptació d'un producte colorant, així com el seu ús, a la vista dels resultats dels assaigs previs realitzats.

En el cas dels additius que no disposin del marcatge CE, el Constructor, o el Subministrador del formigó o dels elements prefabricats, haurà d'aportar un certificat d'assaig, amb una antiguitat inferior a 6 mesos, realitzat per un laboratori de control autoritzat, que demostrï la conformitat de l'additiu vers les especificacions de l'article 31 del CODI ESTRUCTURAL, amb un nivell de garantia estadística equivalent a l'exigit pels additius amb marcatge CE a la norma UNE EN 934-2.

## **B0 MATERIALS BÀSICS**

### **B09 ADHESIUS**

#### **B090- ADHESIU D'APLICACIÓ A DUES CARES**

##### **0.- ELEMENTS QUE CONTEMPLA EL PLEC**

B090-06VU.

##### **1.- DEFINICIÓ I CONDICIONS DELS ELEMENTS**

Adhèsius que requereixen escampar-se a les dues superfícies que s'han d'unir.

S'han considerat els tipus següents:

- De cautxú sintètic en dissolució, compatible o no amb el poliestirè, o amb el PVC.
- De cloroprè

- De resines epoxi bicomponent

##### **ADHESIU DE CAUTXÚ SINTÈTIC:**

Ha de ser fàcil d'aplicar, ha de tenir bona estabilitat dimensional enfront dels canvis de temperatura i una gran força adhesiva inicial.

Si és compatible amb el poliestirè, no ha de portar diluents i components que reaccionin químicament amb aquest.

Si és per a PVC, ha de ser resistent als àcids, als àlcalis, a l'aigua i als olis.

Temps de pre-assecatge en condicions normals: 10 - 20 min

Temps útil de treball: 15 - 30 min

Densitat a 20°C (D):  $0,8 \leq D \leq 0,9$  g/cm<sup>3</sup>

Rendiment: Aprox. 300 g/m<sup>2</sup>

##### **ADHESIU DE CLOROPRÉ:**

Adhèsiu de contacte amb base de policloroprè amb dissolució d'hidrocarburs i dissolvents polars.

Ha de ser fàcil d'aplicar, ha de tenir bona estabilitat dimensional enfront dels canvis de temperatura i una gran força adhesiva inicial.

Contingut de sòlids: 26%

Densitat : 0,83

Resistència a la calor: 160°C

##### **ADHESIUS DE RESINES EPOXI BICOMPONENT**

Adhèsiu a base d'un aglomerant de resines epoxi que es catalitzen en ser mesclades amb un activador.

La mescla preparada després d'agitar-la 3 minuts no pot tenir coàguls, pellofes ni dipòsits durs.

Característiques de la pel·lícula líquida:

- Temperatura d'inflamació: > 20°C
- Rendiment: > 1 kg/m<sup>2</sup>
- Temperatura mínima d'enduriment: 15°C
- Vida útil de la mescla a 20°C: > 3 h

##### **2.- CONDICIONS DE SUBMINISTRAMENT I EMMAGATZEMATGE**

Subministrament: En envasos hermèticament tancats.

A cada envàs hi ha de figurar les dades següents:

- Identificació del fabricant
- Nom comercial del producte



- Identificació del producte
- Data de caducitat
- Pes net o volum del producte
- Instruccions d'ús
- Limitacions d'ús (temperatura, materials, etc.)
- Toxicitat i inflamabilitat
- Temps d'assecat
- Rendiment

Per adhesius de dos components:

- Proporció de la mescla
- Temps d'inducció de la mescla
- Vida de la mescla

Emmagatzematge: En el seu envàs, en locals ventilats, sense contacte amb el terreny.

Temperatura d'emmagatzematge:

- De cautxú: 5°C - 30°C
- De cloropré: 10°C - 25°C

Temps màxim d'emmagatzematge:

- De cautxú: <= 6 mesos a partir de la data de fabricació
- De cloropré: 1 any

### 3.- UNITAT I CRITERI D'AMIDAMENT

Unitat d'amidament: la indicada a la descripció de l'element

Criteri d'amidament: quantitat necessària subministrada a l'obra

### 4.- NORMATIVA DE COMPLIMENT OBLIGATORI

No hi ha normativa de compliment obligatori.

---

## B0 MATERIALS BÀSICS

### B09 ADHESIUS

#### B091- ADHESIU D'APLICACIÓ UNILATERAL

##### 0.- ELEMENTS QUE CONTEMPLA EL PLEC

B091-06VH.

##### 1.- DEFINICIÓ I CONDICIONS DELS ELEMENTS

Adhesius que només requereixen escampar-se a una de les cares dels elements a unir.

S'han considerat els tipus següents:

- En dispersió aquosa
- Aquós en dispersió vinílica
- En solució alcohòlica
- De poliuretà bicomponent



- De poliuretà (un sol component)
- De PVC
- De resines epoxi
- Bipolímer acrílic en dispersió aquosa per a col·locació de plaques de poliestirè

#### EN DISPERSIÓ AQUOSA:

Adhesiu de resines sintètiques per a la col·locació de paviments de PVC i revestiments tèxtils.

Ha de ser de fàcil aplicació, tenir una gran força adhesiva inicial i no ser inflamable ni tòxic.

Densitat a 20°C:  $\leq 1,24 \text{ g/cm}^3$

Contingut sòlid: Aprox. 70%

Rendiment: 250 - 350 g/m<sup>2</sup>

#### AQUÓS EN DISPERSIÓ VINÍLICA:

Adhesiu per a la col·locació de revestiments murals i papers vinílics.

No ha de ser inflamable ni tòxic.

Densitat: 1,01 g/cm<sup>3</sup>

Rendiment: Aprox. 200 g/m<sup>2</sup>

Temperatura de treball:  $\geq 5^\circ\text{C}$

#### EN SOLUCIÓ ALCOHÒLICA:

Adhesiu de resines sintètiques en solució alcohòlica, per a la col·locació de paviments tèxtils lleugers.

Ha de ser de fàcil aplicació i tenir una gran força adhesiva inicial.

Densitat a 20°C: 1,5 g/cm<sup>3</sup>

Contingut sòlid: 84 - 86

Rendiment: Aprox. 450 g/m<sup>2</sup>

#### DE POLIURETÀ BICOMPONENT:

Adhesiu de poliuretà bicomponent, per a la col·locació de paviments de goma.

Ha de ser de fàcil aplicació, exempt de dissolvents i no inflamable.

#### DE POLIURETÀ (UN SOL COMPONENT):

Adhesiu format per un aglomerant de resines hidroxilades soles o modificades, que catalitzen en ésser mesclades amb un isocianat.

Característiques de la pel·lícula líquida:

- La mescla preparada, després de tres minuts d'agitació (INTA 163.203) no ha de tenir grumolls, pallofes ni dipòsits durs

- Temperatura d'inflamació (INTA 160.232 A):  $\geq 30^\circ\text{C}$

- Rendiment per a una capa superior a 150 micres:  $> 1 \text{ m}^2/\text{kg}$

- Temperatura d'enduriment:  $\geq 15^\circ\text{C}$

- Temps d'aplicació a 20°C:  $> 3 \text{ h}$

Resistència química de la pel·lícula seca:

- Àcid cítric, 10%: 15 dies

- Àcid làctic, 5%: 15 dies

- Àcid acètic, 5%: 15 dies

- Oli de cremar: Cap modificació

- Xilol: Cap modificació

- Clorur sòdic, 10%: 15 dies

- Aigua: 15 dies

PVC:

Adhesiu preparat per a la unió de materials de PVC.

Ha de ser de fàcil aplicació i tenir una gran força adhesiva inicial.

Ha de tenir bona estabilitat dimensional als canvis de temperatura i no ha de produir olors molestes.

Temps de pre-assecatge en condicions normals:  $\leq 1 \text{ min}$



Resistència a la compressió: > 10 N/mm<sup>2</sup>

Resistència a la tracció: > 18 N/mm<sup>2</sup>

DE RESINES EPOXI:

Adhesiu de resines epoxi bicomponent, per a la col·locació de paviments de goma i revestiment de PVC.

Ha de ser resistent a la humitat, a la calor, als olis, als dissolvents, als àcids i als àlcals diluïts.

La mescla dels dos components s'ha de fer amb la mateixa proporció.

Temps d'aplicació a 20°C: 3 - 4 h

BIPOLÍMER ACRÍLIC EN DISPERSIÓ AQUOSA:

Adhesiu de pasta aquosa, format per càrregues minerals i additius i com a lligant principal, un copolímer acrílic en dispersió.

Ha de ser apte per a barrejar-se amb el ciment.

Extracte sec a 105°C: 75 - 78

Contingut de cendres a 450°C: 65 - 68

Toleràncies:

- Densitat: ± 0,1%
- Extracte sec: ± 3%
- Contingut de cendres: ± 3%

## 2.- CONDICIONS DE SUBMINISTRAMENT I EMMAGATZEMATGE

Subministrament: En envasos hermèticament tancats.

A cada envàs hi ha de figurar les dades següents:

- Identificació del fabricant
- Nom comercial del producte
- Identificació del producte
- Data de caducitat
- Pes net o volum del producte
- Instruccions d'ús
- Limitacions d'ús (temperatura, materials, etc.)
- Toxicitat i inflamabilitat
- Temps d'assecat
- Rendiment

Per adhesius de dos components:

- Proporció de la mescla
- Temps d'inducció de la mescla
- Vida de la mescla

Per adhesius de PVC, el fabricant ha de facilitar les dades següents:

- Color
- Densitat
- Viscositat
- Contingut sòlid

Emmagatzematge: En el seu envàs, en locals ventilats, sense contacte amb el terreny.

Temperatura d'emmagatzematge:

- Dispersió aquosa, dispersió vinílica: >= 10°C
- Solució alcohòlica, poliuretà, PVC, resines epoxi: 5°C - 30°C

Per a adhesiu aquós en dispersió vinílica el temps màxim d'emmagatzematge és 1 any a partir de la data de fabricació.

## 3.- UNITAT I CRITERI D'AMIDAMENT

Unitat d'amidament: la indicada a la descripció de l'element

Criteri d'amidament: quantitat necessària subministrada a l'obra

## 4.- NORMATIVA DE COMPLIMENT OBLIGATORI



No hi ha normativa de compliment obligatori.

---

## **B0 MATERIALS BÀSICS**

### **B09 ADHESIUS**

#### **B094- ADHESIU PER A RAJOLA CERÀMICA**

##### **0.- ELEMENTS QUE CONTEMPLA EL PLEC**

B094-06TK, B094-06TL.

##### **1.- DEFINICIÓ I CONDICIONS DELS ELEMENTS**

Barreja d'un o més conglomerants minerals amb granulats triats i additius especials.

S'han considerat els tipus següents:

- Morter adhesiu

##### **CARACTERÍSTIQUES GENERALS:**

No ha de tenir grumolls ni principis d'aglomeració.

##### **ADHESIU PER A RAJOLES CERÀMIQUES:**

Mescla de conglomerants càrregues minerals i additius orgànics que donen com a resultat una pasta adequada per a fixar revestiments ceràmics en terres i parets situats en exterior o interior.

S'han considerat els tipus següents:

- Adhesiu cimentós (C): Mescla de conglomerants hidràulics, additius orgànics i càrregues minerals, que s'han de barrejar amb aigua just abans d'utilitzar-se.

- Adhesiu en dispersió (D): Mescla de conglomerant orgànic en forma de polímer en dispersió aquosa, additius orgànics i càrregues minerals, que es presenta llesta per a ser utilitzada.

- Adhesiu de resines reactives (R): Mescla de resines sintètiques, additius orgànics i càrregues minerals que el seu enduriment resulta d'una reacció química, poden presentar-se en forma d'un o més components.

S'han considerat les classes següents, en funció de les característiques addicionals:

- 1: Normal

- 2: Millorat (compleix amb els requisits per a les característiques addicionals)

- F: D'adormiment ràpid

- T: Amb lliscament reduït

- E: Amb temps obert perllongat (només per a adhesius cimentosos millorats i adhesius en dispersió millorats).

##### **ADHESIU CIMENTÓS (C):**

Característiques dels adhesius d'adormiment normal:

- Adherència inicial (UNE-EN 1348):  $\geq 0,5 \text{ N/mm}^2$

- Adherència després d'immersió en aigua (UNE-EN 1348):  $\geq 0,5 \text{ N/mm}^2$

- Adherència després d'envelliment amb calor (UNE-EN 1348):  $\geq 0,5 \text{ N/mm}^2$

- Adherència després de cicles gel-desgel (UNE-EN 1348):  $\geq 0,5 \text{ N/mm}^2$



- Temps obert: adherència (EN 1346):  $\geq 0,5$  N/mm<sup>2</sup> (després de  $\geq 20$  min)

Els adhesius d'adormiment ràpid, han de complir a més:

- Adherència inicial (UNE-EN 1348):  $\geq 0,5$  N/mm<sup>2</sup> (abans de les 24 h)

- Temps obert: adherència (EN 1346):  $\geq 0,5$  N/mm<sup>2</sup> (després de  $\geq 10$  min)

Característiques especials:

- Lliscament (UNE-EN 1308):  $\leq 0,5$  mm

Característiques addicionals:

- Alta adherència inicial (UNE-EN 1348):  $\geq 1$  N/mm<sup>2</sup>

- Alta adherència després d'immersió en aigua (UNE-EN 1348):  $\geq 1$  N/mm<sup>2</sup>

- Alta adherència després d'envelliment amb calor (UNE-EN 1348):  $\geq 1$  N/mm<sup>2</sup>

- Alta adherència inicial després de cicles de gel-desgel (UNE-EN 1348):  $\geq 1$  N/mm<sup>2</sup>

- Temps obert ampliat: adherència (UNE-EN 1346):  $\geq 0,5$  N/mm<sup>2</sup> (després de 30 min)

ADHESIUS EN DISPERSIÓ (D):

Característiques fonamentals:

- Adherència inicial (UNE-EN 1324):  $\geq 1$  N/mm<sup>2</sup>

- Adherència després d'envelliment amb calor (UNE-EN 1324):  $\geq 1$  N/mm<sup>2</sup>

- Temps obert: adherència (EN 1346):  $\geq 0,5$  N/mm<sup>2</sup> (després de  $\geq 20$  min)

Característiques especials:

- Lliscament (UNE-EN 1308):  $\leq 0,5$  mm

Característiques addicionals:

- Adherència després d'immersió en aigua (UNE-EN 1324):  $\geq 0,5$  N/mm<sup>2</sup>

- Adherència a alta temperatura (UNE-EN 1324):  $\geq 1$  N/mm<sup>2</sup>

- Temps obert ampliat: adherència (UNE-EN 1346):  $\geq 0,5$  N/mm<sup>2</sup> (després de 30 min)

ADHESIUS DE RESINES REACTIVES (R):

Característiques fonamentals:

- Adherència inicial (UNE-EN 12003):  $\geq 2$  N/mm<sup>2</sup>

- Adherència després d'immersió en aigua (UNE-EN 12003):  $\geq 2$  N/mm<sup>2</sup>

- Temps obert: adherència (EN 1346):  $\geq 0,5$  N/mm<sup>2</sup> (després de  $\geq 20$  min)

Característiques especials:

- Lliscament (UNE-EN 1308):  $\leq 0,5$  mm

Característiques addicionals:

- Adherència després del xoc tèrmic (UNE-EN 12003):  $\geq 2$  N/mm<sup>2</sup>

## 2.- CONDICIONS DE SUBMINISTRAMENT I EMMAGATZEMATGE

Subministrament: en envasos tancats hermèticament.

Emmagatzematge: En el seu envàs d'origen i en llocs secs, sense contacte directe amb el terra i protegit de la intempèrie, de manera que no se n'alterin les condicions inicials.

Temps màxim d'emmagatzematge:

- Morter adhesiu: 1 any

## 3.- UNITAT I CRITERI D'AMIDAMENT

Unitat d'amidament: la indicada a la descripció de l'element

Criteri d'amidament: quantitat necessària subministrada a l'obra

## 4.- NORMATIVA DE COMPLIMENT OBLIGATORI

ADHESIUS PER A RAJOLS CERÀMIQUES:

UNE-EN 12004:2001 Adhesivos para baldosas cerámicas. Definiciones y especificaciones.

UNE-EN 12004/A1:2002 Adhesivos para baldosas cerámicas. Definiciones y especificaciones.

## 5.- CONDICIONS DE CONTROL DE RECEPCIÓ

CONDICIONS DE MARCATGE I CONTROL DE LA DOCUMENTACIÓ EN ADHESIUS PER A RAJOLS CERÀMIQUES:

El subministrador ha de posar a disposició de la DF en el cas que aquesta ho sol·liciti, la documentació següent, que acredita el marcatge CE, segons el sistema d'avaluació de

conformitat aplicable, d'acord amb el que disposa l'apartat 7.2.1 del CTE:

- Productes per a usos per a la construcció: - Sistema 3: Declaració de Prestacions

A l'embalatge o a l'albarà de lliurament han de constar-hi les dades següents:

- Nom del producte
- Marca del fabricant i lloc d'origen
- Data i codi de producció, caducitat i condicions d'emmagatzematge
- Referència a la norma UNE-EN 12004
- Tipus d'adhesiu, designat segons l'apartat 6 de la norma UNE-EN 12004
- Marcatge CE de conformitat amb el que disposa el Reial Decret 1328/1995, de 28 de juliol
- Instruccions d'us: - Proporcions de la mescla - Temps de maduració: interval de temps des del moment de fer la mescla i el moment en que està llest per a ser aplicat - Vida útil: interval de temps màxim en que el material pot ser utilitzat després de fer la mescla - Mètode d'aplicació - Temps obert - Temps que cal esperar des del rejuntat fins que es permeti la circulació - Àmbit d'aplicació

---

## **B0 MATERIALS BÀSICS**

### **B0A FERRETERIA**

#### **B0A5- CARGOL**

##### **0.- ELEMENTS QUE CONTEMPLA EL PLEC**

###### **B0A5-06VX.**

##### **1.- DEFINICIÓ I CONDICIONS DELS ELEMENTS**

Tijes cilíndriques o còniques, amb filet de secció triangular que dibuixa sobre la seva superfície una hèlice contínua.

S'han considerat els tipus següents:

- Cargols autoroscants amb volandera
- Cargols taptite d'acer inoxidable

##### **CARACTERÍSTIQUES GENERALS:**

El perfil de la rosca del vis ha d'estar en relació amb el seu diàmetre (UNE 17-008), i la llargària de la rosca, en relació amb la seva llargària (UNE 17-051).

La forma del perfil de la rosca ha de permetre que el cargol faci l'efecte d'una broca, fent a la vegada el forat i la rosca.

La seva superfície ha de ser llisa, sense fissures, rebaves ni d'altres defectes superficials.

Els fils de la rosca no han de tenir defectes de material ni empremtes d'eines.

##### **ACABAT CADMIAT:**

El seu recobriment ha de ser llis, sense discontinuïtats ni exfoliacions i no ha de tenir taques ni imperfeccions superficials.

##### **ACABAT GALVANITZAT:**



El seu recobriment ha de ser llis, sense discontinuïtats ni exfoliacions i no ha de tenir taques ni imperfeccions superficials.

Protecció de galvanitzat:  $\geq 275$  g/m<sup>2</sup>

Puresa del zinc, en pes:  $\geq 98,5\%$

## 2.- CONDICIONS DE SUBMINISTRAMENT I EMMAGATZEMATGE

Subministrament: Empaquetats.

Emmagatzematge: En llocs protegits de la pluja i la humitat.

## 3.- UNITAT I CRITERI D'AMIDAMENT

Unitat d'amidament: la indicada a la descripció de l'element

Criteri d'amidament: quantitat necessària subministrada a l'obra

## 4.- NORMATIVA DE COMPLIMENT OBLIGATORI

No hi ha normativa de compliment obligatori.

---

## B0 MATERIALS BÀSICS

### B0A FERRETERIA

#### B0A8- GRAPA

## 0.- ELEMENTS QUE CONTEMPLA EL PLEC

### B0A8-07MS.

#### 1.- DEFINICIÓ I CONDICIONS DELS ELEMENTS

Peces que serveixen per a fixar elements pressionant-los, sense perforar-los.

S'han considerat els tipus següents:

- Grapes per a tubs
- Grapes per a miralls

#### CARACTERÍSTIQUES GENERALS:

S'han de subministrar amb els tacs i els visos necessaris per a la seva col·locació a l'obra.

El disseny del tac ha de ser l'adient al suport.

El vis ha d'anar protegit contra la corrosió.

Els diàmetres del tac i el vis han de ser compatibles.

#### GRAPES PER A TUBS:

Grapa metàl·lica formada per una peça semicircular amb una o dues aletes perforades que permetin el pas del vis de fixació.

El diàmetre nominal és el diàmetre exterior del tub a subjectar.

#### GRAPES PER A MIRALLS:

Grapa metàl·lica d'acer inoxidable o acer cromat amb una aleta mòbil que permet un moviment paral·lel a la paret de fixació, esmorteït per una molla.

Desplaçament de l'aleta:  $\geq 1$  cm

## 2.- CONDICIONS DE SUBMINISTRAMENT I EMMAGATZEMATGE



Subministrament: S'ha de subministrar conjuntament el tac, el vis i la grapa en caps, on han de figurar les dades següents:

- Identificació del fabricant
- Diàmetres
- Unitats

Emmagatzematge: En llocs protegits de la pluja i la humitat.

### 3.- UNITAT I CRITERI D'AMIDAMENT

Unitat d'amidament: la indicada a la descripció de l'element

Criteri d'amidament: quantitat necessària subministrada a l'obra

### 4.- NORMATIVA DE COMPLIMENT OBLIGATORI

No hi ha normativa de compliment obligatori.

---

## B0 MATERIALS BÀSICS

### B0A FERRETERIA

#### B0AK- CLAU

##### 1.- DEFINICIÓ I CONDICIONS DELS ELEMENTS

Elements metàl·lics per a subjectar coses introduint-los mitjançant cops o impactes.

S'han considerat els elements següents:

- Claus d'acer
- Claus de coure
- Claus d'acer galvanitzat

Claus són tiges metàl·liques, punxagudes d'un extrem i amb una cabota a l'altre.

##### CARACTERÍSTIQUES GENERALS:

Han de tenir la forma, mides i resistències adequats als elements que han d'unir.

Han de ser rectes, amb la punta afilada i regular.

Els claus d'acer han de complir les determinacions de les normes UNE 17-032, UNE 17-033, UNE 17-034, UNE 17-035 i UNE 17-036.

##### ACABAT SUPERFICIAL GALVANITZAT:

El seu recobriment de zinc ha de ser llis, sense discontinuïtats, ni exfoliacions i no ha de tenir taques ni d'altres imperfeccions superficials.

Protecció de galvanitzat:  $\geq 275 \text{ g/m}^2$

Puresa del zinc, en pes:  $\geq 98,5\%$

Toleràncies dels claus i tatxes:

- Llargària:  $\pm 1 \text{ D}$

##### 2.- CONDICIONS DE SUBMINISTRAMENT I EMMAGATZEMATGE

Subministrament: Empaquetats.

Emmagatzematge: En llocs protegits de la pluja i la humitat.

##### 3.- UNITAT I CRITERI D'AMIDAMENT

Unitat d'amidament: la indicada a la descripció de l'element

Criteri d'amidament: quantitat necessària subministrada a l'obra

#### 4.- NORMATIVA DE COMPLIMENT OBLIGATORI

##### CLAUS I TATXES:

UNE 17032:1966 Puntas redondeadas de cabeza plana lisa. Medidas.

UNE 17033:1966 Puntas redondeadas de cabeza plana rayada. Medidas.

UNE 17034:1966 Puntas redondeadas de cabeza plana ancha.

UNE 17035:1966 Puntas de cabeza cónica.

UNE 17036:1966 Puntas redondeadas de cabeza perdida.

---

## **B0 MATERIALS BÀSICS**

### **B0A FERRETERIA**

#### **B0AN- TAC D'ACER QUÍMIC**

#### 0.- ELEMENTS QUE CONTEMPLA EL PLEC

B0AN-07J2.

#### 1.- DEFINICIÓ I CONDICIONS DELS ELEMENTS

Conjunt d'una peça per a encastar (tac) i un cargol o un vis. El sistema de subjecció del tac pot ser per adherència química o per expansió produïda per la deformació de la peça en ser comprimida pel cargol.

S'han considerat els tipus següents:

- Tac d'expansió de niló i vis d'acer
- Tac d'expansió d'acer, amb vis, volandera i femella del mateix material
- Fixació mecànica formada per una base metàl·lica cargolada, vis d'acer, beina de PVC, volanderes d'estanquitat i tap de cautxú
- Tac químic format per una ampolla amb resina, cargol, volandera i femella

#### CARACTERÍSTIQUES GENERALS:

El disseny del tac ha de ser l'adient al suport i als esforços que ha de suportar.

Els cargols no han de tenir imperfeccions (rebaves, emprentes, etc) que impedeixin cargolar els elements.

El vis ha d'anar protegit contra la corrosió.

Els diàmetres del tac i vis han de ser compatibles.

El perfil de la femella ha de ser segons el seu diàmetre (UNE 17-008).

Cementació del vis: > 0,1 mm

#### TAC QUÍMIC:

L'ampolla ha de ser de vidre i estanca.

Ha de contenir un adhesiu de dos components: una resina de reacció i un enduridor d'aplicació en fred.

El cargol ha de ser d'acer zincat. Ha de dur una marca per tal de conèixer la seva profunditat d'ús. El cap de l'extrem lliure ha de ser compatible amb l'adaptador de la perforadora.



Diàmetre de l'ampolla: 14 mm

Temps d'enduriment segons temperatura ambient:

> 20°C: 10 min

10°C - 20°C: 20 min

0°C - 10°C: 1 h - 5°C - 0°C: 5 h

**VOLANDERES:**

Diàmetre interior de la volandera:

- Diàmetre del cargol 10 mm: 11 mm

- Diàmetre del cargol 11 mm: 13 mm

## 2.- CONDICIONS DE SUBMINISTRAMENT I EMMAGATZEMATGE

Subministrament: S'ha de subministrar conjuntament amb totes les peces necessàries per a la seva correcta col·locació en capsos, on han de figurar:

- Identificació del fabricant

- Diàmetres

- Llargàries

- Unitats

- Instruccions d'ús

Emmagatzematge: En llocs protegits de la pluja i la humitat.

## 3.- UNITAT I CRITERI D'AMIDAMENT

Unitat d'amidament: la indicada a la descripció de l'element

Criteri d'amidament: quantitat necessària subministrada a l'obra

## 4.- NORMATIVA DE COMPLIMENT OBLIGATORI

No hi ha normativa de compliment obligatori.

---

## **B0 MATERIALS BÀSICS**

### **B0A FERRETERIA**

#### **B0AO- TAC DE MATERIAL PLÀSTIC**

##### 0.- ELEMENTS QUE CONTEMPLA EL PLEC

B0AO-07IG, B0AO-07II, B0AO-07IH.

##### 1.- DEFINICIÓ I CONDICIONS DELS ELEMENTS

Conjunt d'una peça per a encastar (tac) i un cargol o un vis. El sistema de subjecció del tac pot ser per adherència química o per expansió produïda per la deformació de la peça en ser comprimida pel cargol.

S'han considerat els tipus següents:

- Tac d'expansió de niló i vis d'acer

- Tac d'expansió d'acer, amb vis, volandera i femella del mateix material

- Fixació mecànica formada per una base metàl·lica cargolada, vis d'acer, beina de PVC,

volanderes d'estanquitat i tap de cautxú

- Tac químic format per una ampolla amb resina, cargol, volandera i femella

**CARACTERÍSTIQUES GENERALS:**

El disseny del tac ha de ser l'adient al suport i als esforços que ha de suportar.

Els cargols no han de tenir imperfeccions (rebaves, emprentes, etc) que impedeixin cargolar els elements.

El vis ha d'anar protegit contra la corrosió.

Els diàmetres del tac i vis han de ser compatibles.

El perfil de la femella ha de ser segons el seu diàmetre (UNE 17-008).

Cementació del vis: > 0,1 mm

**VOLANDERES:**

Diàmetre interior de la volandera:

- Diàmetre del cargol 10 mm: 11 mm

- Diàmetre del cargol 11 mm: 13 mm

**2.- CONDICIONS DE SUBMINISTRAMENT I EMMAGATZEMATGE**

Subministrament: S'ha de subministrar conjuntament amb totes les peces necessàries per a la seva correcta col·locació en capsos, on han de figurar:

- Identificació del fabricant

- Diàmetres

- Llargàries

- Unitats

- Instruccions d'ús

Emmagatzematge: En llocs protegits de la pluja i la humitat.

**3.- UNITAT I CRITERI D'AMIDAMENT**

Unitat d'amidament: la indicada a la descripció de l'element

Criteri d'amidament: quantitat necessària subministrada a l'obra

**4.- NORMATIVA DE COMPLIMENT OBLIGATORI**

No hi ha normativa de compliment obligatori.

---

## **B0 MATERIALS BÀSICS**

### **B0A FERRETERIA**

#### **B0AQ- VIS**

##### **0.- ELEMENTS QUE CONTEMPLA EL PLEC**

**B0AQ-07GT,B0AQ-07EX,B0AQ-07GR.**

##### **1.- DEFINICIÓ I CONDICIONS DELS ELEMENTS**

Tijes cilíndriques o còniques, amb filet de secció triangular que dibuixa sobre la seva superfície una hèlice contínua.



S'han considerat els tipus següents:

- Visos galvanitzats
- Visos per a fusta o tac de PVC
- Visos per a conglomerats de fusta, de llautó
- Visos per a plaques de cartró-guix, cadmiats o galvanitzats

**CARACTERÍSTIQUES GENERALS:**

El perfil de la rosca del vis ha d'estar en relació amb el seu diàmetre (UNE 17-008), i la llargària de la rosca, en relació amb la seva llargària (UNE 17-051).

La seva superfície ha de ser llisa, sense fissures, rebaves ni d'altres defectes superficials.

Els fils de la rosca no han de tenir defectes de material ni empremtes d'eines.

Cementació del vis: > 0,1 mm

**ACABAT CADMIAT:**

El seu recobriments ha de ser llis, sense discontinuïtats ni exfoliacions i no ha de tenir taques ni imperfeccions superficials.

**ACABAT GALVANITZAT:**

El seu recobriments ha de ser llis, sense discontinuïtats ni exfoliacions i no ha de tenir taques ni imperfeccions superficials.

Protecció de galvanitzat:  $\geq 275 \text{ g/m}^2$

Puresa del zinc, en pes:  $\geq 98,5\%$

**2.- CONDICIONS DE SUBMINISTRAMENT I EMMAGATZEMATGE**

Subministrament: Empaquetats.

Emmagatzematge: En llocs protegits de la pluja i la humitat.

**3.- UNITAT I CRITERI D'AMIDAMENT**

Unitat d'amidament: la indicada a la descripció de l'element

Criteri d'amidament: quantitat necessària subministrada a l'obra

**4.- NORMATIVA DE COMPLIMENT OBLIGATORI**

No hi ha normativa de compliment obligatori.

---

## **B0 MATERIALS BÀSICS**

**B0C PLAQUES, PLANXES I TAULERS**

**B0CC PLAQUES I PLANXES DE GUIX**

**B0CC0- PLACA DE GUIX LAMINAT**

**0.- ELEMENTS QUE CONTEMPLA EL PLEC**

**B0CC0-210V.**

**1.- DEFINICIÓ I CONDICIONS DELS ELEMENTS**

Plaques de guix amb l'acabat de la cara vista amb cartó. Eventualment amb altres plaques o

Plec condicions tècniques Memòria tècnica valorada de les obres de conservació i manteniment de l'Institut Escola Catalunya



làmines adherides a la cara interior, o formen un envà de dues cares vistes, amb l'interior reblert amb una retícula de cartó.

- Plaques de guix laminat: - Plaques de guix laminat tipus A - Plaques de guix laminat tipus H (plaques amb capacitat d'absorció d'aigua reduïda) - Plaques de guix laminat tipus E (plaques per a exteriors) - Plaques de guix laminat tipus F (plaques amb la cohesió de l'ànima millorada a altes temperatures) - Plaques de guix laminat tipus P (plaques base de guix) - Plaques de guix laminat tipus D (plaques amb densitat controlada) - Plaques de guix laminat tipus R (plaques amb resistència millorada) - Plaques de guix laminat tipus I (plaques amb duresa superficial millorada)

- Transformats de placa de guix laminat amb aïllament tèrmic o acústic: - Transformats classe 1 - Transformats classe 2

- Transformats de placa de guix laminat procedents de processos secundaris: - Transformats laminars - Transformats especials (placa perforada)

#### CARACTERÍSTIQUES GENERALS:

Ha d'estar homologat d'acord amb el RD 1312/1986 o disposar d'una certificació de conformitat a normes segons l'ordre 14/01/1991.

Els angles i les arestes vistes han de ser rectes.

La superfície ha de ser plana, sense defectes com ara cops, bonys, taques, etc.

#### PLAQUES DE GUIX LAMINAT:

Resistència a flexió (expressada com a càrrega de trencament a flexió):

- Plaques tipus A, D, E, F, H, I: - Gruix nominal 9,5 mm: - Càrrega de trencament a flexió en sentit transversal: 160 N - Càrrega de trencament a flexió en sentit longitudinal: 400 N

- Gruix nominal 12,5 mm: - Càrrega de trencament a flexió en sentit transversal: 210 N

- Càrrega de trencament a flexió en sentit longitudinal: 550 N - Gruix nominal 15,0 mm: -

Càrrega de trencament a flexió en sentit transversal: 250 N - Càrrega de trencament a flexió

en sentit longitudinal: 650 N - Altres gruixos (essent t el gruix en mm) - Càrrega de

trencament a flexió en sentit transversal:  $16,8 \times t$  (N) - Càrrega de trencament a flexió en

sentit longitudinal:  $43 \times t$  (N)

- Plaques tipus R o combinades amb una placa tipus R: - Gruix nominal 12,5 mm: - Càrrega de trencament a flexió en sentit transversal: 300 N - Càrrega de trencament a flexió en

sentit longitudinal: 725 N - Gruix nominal 15,0 mm: - Càrrega de trencament a flexió en

sentit transversal: 360 N - Càrrega de trencament a flexió en sentit longitudinal: 870 N -

Altres gruixos (essent t el gruix en mm) - Càrrega de trencament a flexió en sentit transversal:

$24 \times t$  (N) - Càrrega de trencament a flexió en sentit longitudinal:  $58 \times t$  (N)

- Plaques tipus P: - Gruix nominal 9,5 mm: - Càrrega de trencament a flexió en sentit

transversal: 125 N - Càrrega de trencament a flexió en sentit longitudinal: 180 N - Gruix

nominal 15,0 mm: - Càrrega de trencament a flexió en sentit transversal: 165 N -

Càrrega de trencament a flexió en sentit longitudinal: 235 N

Les característiques següents han de complir amb els valors declarats pel fabricant, assajades segons la norma corresponent, dins del límit de tolerància indicat, en el seu cas:

Característiques essencials per a plaques destinades a rigiditzar estructures de fusta per a murs exteriors i estructures de fusta per a teulades apuntalades:

- Resistència a l'esforç tallant (UNE-EN 520)

Característiques essencials per a plaques en situacions d'exposició al foc:

- Classe A1 a F (UNE-EN 520 o UNE-EN 13501-1)

Característiques essencials per a plaques per a control de la difusió de la humitat:

- Per a totes les plaques excepte les tipus E (UNE-EN 12524)

- Per a plaques tipus E:  $\leq 25$  segons UNE-EN ISO 12572

Resistència a flexió (UNE-EN 520)

Resistència tèrmica (UNE-EN 520)



Altres característiques essencials que depenen de les condicions finals d'ús:

- Resistència a l'impacte
- Aïllament davant del soroll aeri
- Absorció acústica

Toleràncies:

- Amplària: - Plaquas tipus P: + 0 mm; - 8 mm - Plaquas tipus A, H, D, E, F, I, R, o combinades: + 0 mm; - 6 mm
- Llargària: - Plaquas tipus P: + 0 mm; - 6 mm - Plaquas tipus A, H, D, E, F, I, R, o combinades: + 0 mm; - 5 mm
- Gruix: - Plaquas tipus P:  $\pm 0,6$  mm - Plaquas tipus A, H, D, E, F, I, R, o combinades: - Gruix nominal  $< 18$  mm:  $\pm 0,6$  mm - Gruix nominal  $\geq 18$  mm:  $\pm 0,4 \times t$  (t=gruix en mm; tolerància en mm arrodonida a 0,1 mm)
- Rectitud d'arestes:  $< 2,5$  mm/m d'amplària (segons procediment de la norma UNE-EN 520)
- Cantells i perfils finals (només per al cantell afinat i el cantell semirodó afinat) - Fondària de l'afinat del cantell: entre 0,6 i 2,5 mm - Amplària de l'afinat del cantell: entre 40 mm i 80 mm
- Capacitat d'absorció d'aigua de les plaques tipus H1, H2 i H3: - Capacitat d'absorció d'aigua superficial:  $\leq 180$  g/m<sup>2</sup> - Capacitat d'absorció d'aigua total: - Plaquas tipus H1:  $\leq 5\%$
- Plaquas tipus H2:  $\leq 10\%$  - Plaquas tipus H3:  $\leq 25\%$

TRANSFORMATS DE PLACA DE GUIX LAMINAT AMB AÏLLAMENT TÈRMIC-ACÚSTIC:

Tant la placa com l'aïllament han de complir les respectives normes:

- Placa de guix laminat: Ha de complir la norma EN 520
- Aïllament d'escuma de poliestirè expandit (EPS): Ha de complir la norma EN 13163
- Aïllament de poliestirè extruït (XPS): Ha de complir la norma EN 13164
- Aïllament de poliuretà rígid (poliisocianat, poliisocianurat) (PUR i PIR): Ha de complir la norma EN 13165
- Aïllament d'escumes fenòliques (PF): Ha de complir la norma EN 13166
- Aïllament de llana mineral: Ha de complir la norma EN 13162

Les característiques següents han de complir amb els valors declarats pel fabricant, assajades segons la norma corresponent, dins del límit de tolerància indicat, en el seu cas:

Resistència a la flexió:

- Càrrega mínima de trencament en sentit transversal: 160 N
- Càrrega mínima de trencament en sentit longitudinal: 400 N

Resistència tèrmica del transformat:

- La resistència tèrmica s'obté sumant les resistències tèrmiques de tots els components i s'expressarà amb m<sup>2</sup> · K / W

Reacció al foc: Ha de complir UNE-EN 13950

Resistència al foc: Ha de complir UNE-EN 13950

Altres característiques essencials que depenen de les condicions finals d'ús:

- Resistència al impacte
- Aïllament davant del soroll aeri
- Absorció acústica

Escairat:

- En sentit transversal: -5 mm a + 5 mm
- En sentit longitudinal: -5 mm a + 8 mm

Planor (del transformat):  $\leq 5$  mm

Adherència/cohesió del material aïllant:

- Transformats de classe 1:  $> 0,017$  MPa
- Transformats de classe 2:  $> 0,003$  MPa

Toleràncies:

- Amplària: + 0 mm; - 4 mm



- Llargària: + 0 mm; - 5 mm
- Gruix (del transformat):  $\pm 3$  mm

#### TRANSFORMATS DE PLACA DE GUIX LAMINAT PROCEDENTS DE PROCESOS SECUNDARIS:

Les característiques següents han de complir amb els valors declarats pel fabricant, assajades segons la norma corresponent, dins del límit de tolerància indicat, en el seu cas:

- Resistència a la flexió (UNE-EN 520)
- Estabilitat dels elements per a sostres (UNE-EN 14190): Ha de complir
- Resistència a l'esforç tallant (UNE-EN 520)
- Reacció al foc (UNE-EN 14190)
- Resistència al foc (UNE-EN 14190)
- Permeabilitat al vapor d'aigua (UNE-EN 14190)
- Resistència tèrmica (UNE-EN 14190)
- Protecció davant rajos X: - Grau de protecció (IEC 6133-1) - Quant l'ús del transformat sigui protecció davant rajos X mitjançant incorporació de làmina de plom ha de declarar-se el gruix en mm d'aquesta làmina.

Altres característiques essencials que depenen de les condicions finals d'ús:

- Resistència al impacte (UNE-EN ISO 140-6, UNE-EN ISO 140-7)
- Aïllament davant del soroll aeri (UNE-EN ISO 140-3, UNE-EN ISO 717-1)
- Absorció acústica (UNE-EN ISO 354)

Toleràncies:

- El fabricant declararà les toleràncies i quan sigui necessari el tipus de vora.

#### 2.- CONDICIONS DE SUBMINISTRAMENT I EMMAGATZEMATGE

Subministrament: Aparellades, amb les vores precintades, embalades en paquets paletitzats.

Emmagatzematge: En posició horitzontal, elevats del terra sobre travessers separats no més de 40 cm i en llocs protegits de cops i de la intempèrie.

#### 3.- UNITAT I CRITERI D'AMIDAMENT

Unitat d'amidament: la indicada a la descripció de l'element

Criteri d'amidament: quantitat necessària subministrada a l'obra

#### 4.- NORMATIVA DE COMPLIMENT OBLIGATORI

PLAQUES DE GUIX LAMINAT:

UNE-EN 520:2005 Placas de yeso laminado. Definiciones, especificaciones y métodos de ensayo.

UNE-EN 520:2005 ERRATUM:2006 Placas de yeso laminado. Definiciones, especificaciones y métodos de ensayo.

#### 5.- CONDICIONS DE CONTROL DE RECEPCIÓ

CONDICIONS DE MARCATGE I CONTROL DE LA DOCUMENTACIÓ:

El subministrador ha de posar a disposició de la DF en el cas que aquesta ho sol·liciti, la documentació següent, que acredita el marcatge CE, segons el sistema d'avaluació de conformitat aplicable, d'acord amb el que disposa l'apartat 7.2.1 del CTE:

- Productes per a usos subjectes a reglamentacions sobre reacció al foc de Prestacio o Característica: Altres, - Productes per a qualsevol ús excepte els usos subjectes a reglamentacions sobre reacció al foc i l'ús de rigidització d'estructures de fusta per a murs amb càrrega de vent o per a estructures de fusta per a sostres, - Productes per a usos subjectes a reglamentacions sobre reacció al foc de Prestacio o Característica: Reacció al foc. Productes que compleixen la Decisió de la Comissió 2003/43/CE modificada, - Productes per a rigidització d'estructures de fusta per a murs amb càrrega de vent o per a estructures de fusta per a sostres de Prestacio o Característica: Altres, - Productes per a usos subjectes a reglamentacions sobre reacció al foc de Prestacio o Característica: Reacció al foc. Productes que compleixen la Decisió de la Comissió 2003/43/CE modificada, - Productes per a usos no subjectes a reglamentacions sobre reacció al foc: - Sistema 4: Declaració de Prestacions - Productes per a rigidització d'estructures de fusta per a murs amb càrrega de vent o per a estructures de fusta per a sostres

de Prestació o Característica: Resistència a l'esforç tallant, - Productes per a usos subjectes a reglamentacions sobre reacció al foc de Prestació o Característica: Reacció al foc, - Productes per a rigidització d'estructures de fusta per a murs amb càrrega de vent o per a estructures de fusta per a sostres de Prestació o Característica: Resistència a tallant: - Sistema 3: Declaració de Prestacions

Han de portar el marcatge CE de conformitat amb el que disposa el Reial Decret 1328/1995 de 28 de juliol. El símbol normalitzat del marcatge CE s'ha d'acompanyar de la següent informació:

- Nom, logotip o adreça declarada del fabricant
- Les dues últimes xifres de l'any de la impressió del marcatge
- Referència a la norma europea corresponent: - Per a les plaques de guix laminat: la norma EN 520 - Per als transformats de plaques de guix laminat: la norma EN 13950
- Descripció del producte: nom genèric, material, dimensions i ús previst
- Informació sobre les característiques essencials pertinents indicades a la taula ZA.1 de la norma UNE-EN 520 o UNE-EN 13950 o UNE-EN 14190 per a les plaques de guix laminat o per als transformats de plaques de guix laminat

Les plaques de guix laminat han de designar-se de la següent manera:

- L'expressió: "Placa de yeso laminada"
- La lletra o combinació de lletres que designa el tipus de placa
- Referència a la norma europea EN 520
- Les dimensions de la placa en mm (amplària x llargària x gruix)
- El tipus de cantell longitudinal

Les plaques han d'anar marcades de manera clara e indeleble, ja sigui sobre la pròpia placa, a l'etiqueta que l'acompanya, a l'embalatge o bé a la documentació comercial que acompanya l'enviament, amb la següent informació com a mínim:

- Nom, marca comercial o d'altres mitjans d'identificació del fabricant de la placa
- Data de fabricació
- Identificació de la placa segons el sistema de designació definit en la norma
- El símbol normalitzat del marcatge CE

Els transformats de plaques de guix laminat han de designar-se de la següent manera:

- L'expressió: "Transformado de placa de yeso laminado"
- Referència a la norma europea EN 13950
- Les dimensions de la placa en mm (amplària x llargària x gruix) i escairat, si s'utilitza
- El tipus de placa de guix laminat, tipus de vora i gruix nominal de la placa en mm d'acord amb EN-520

Els transformats de plaques de guix laminat procedents de processos secundaris han de designar-se de la següent manera:

- Expressió que identifiqui el producte
- Referència a la norma europea EN 14190
- Les dimensions de la placa en mm (amplària x llargària x gruix)

#### OPERACIONS DE CONTROL:

Els punts de control més destacables són els següents:

Inspecció visual del material a la seva recepció, en referència a l'aspecte i característiques geomètriques.

El control de recepció de material verificarà que les característiques dels materials són coincidents amb l'establert en la DT. Aquest control ha de complir l'especificat en l'apartat 7.2 del CTE.

Control de documentació: documents d'origen (full de subministrament i etiquetat), certificat de garantia del fabricant, en el seu cas, (signat per persona física) i els documents de conformitat o autoritzacions administratives exigides, inclòs la documentació corresponent al marcatge CE quan sigui pertinent.

Control mitjançant distintius de qualitat i avaluacions d'idoneïtat: En el cas que el fabricant disposi de marques de qualitat, ha d'aportar-ne la documentació corresponent.

Control de recepció mitjançant assaigs: Si el material disposa d'una marca legalment reconeguda a un país de la CEE (Marcatge CE, AENOR, etc.) es podrà prescindir dels assaigs de control de recepció de les característiques del material garantides per la marca; i la DF sol·licitarà en aquest cas, els resultats dels assaigs corresponents al subministrament rebut. En qualsevol cas, la DF podrà sol·licitar assaigs de control de recepció si ho creu convenient.

- Abans de començar l'obra, si varia el subministrament, i per cada 1000 m<sup>2</sup> de plaques que arribin a l'obra es demanaran al contractista els certificats del fabricant que garanteixin el compliment del plec de condicions tècniques, incloent els resultats dels assaigs següents, realitzats per un laboratori acreditat: - Densitat - Pes per m<sup>2</sup> - Conductivitat tèrmica - Resistència tèrmica (plaques sense fibra de vidre ni làmina d'alumini) - Resistència al foc (plaques amb fibra de vidre) - Resistència al vapor d'aigua (plaques amb làmina d'alumini) - Característiques geomètriques

En cas de no presentar aquests resultats, o que la DF tingui dubtes de la seva representativitat, es realitzaran aquests assaigs sobre el material rebut, a càrrec del contractista.

OPERACIONS DE CONTROL EN APLACATS:

- Control de característiques geomètriques: - Gruix - Diferència de llargària entre les arestes - Angles - Rectitud d'arestes - Planor

CRITERIS DE PRESA DE MOSTRES:

Els controls s'han de realitzar segons les instruccions de la DF.

INTERPRETACIÓ DE RESULTATS I ACTUACIONS EN CAS D'INCOMPLIMENT EN TANCAMENTS I DIVISÒRIES:

Si en els terminis establerts al començar l'obra no es fa l'entrega dels certificats de qualitat del fabricant, s'ha de realitzar una sèrie completa d'assaigs a càrrec del Contractista.

Els resultats dels assaigs sobre totes les peces de les mostres han de complir les condicions especificades. En cas d'incompliment, s'ha de repetir l'assaig, a càrrec del contractista, sobre el doble número de mostres del mateix lot, acceptant-se aquest, quan els resultats obtinguts sobre totes les peces resultin satisfactoris.

INTERPRETACIÓ DE RESULTATS I ACTUACIONS EN CAS D'INCOMPLIMENT EN APLACATS:

Si en els terminis establerts al començar l'obra no es fa l'entrega dels certificats de qualitat del fabricant, es realitzarà una sèrie completa d'assaigs sobre el material rebut a càrrec del Contractista.

En general, els resultats dels assaigs sobre totes les peces de les mostres han de complir les condicions especificades.

En cas d'incompliment en un assaig, es repetirà, a càrrec del contractista, sobre el doble número de mostres del mateix lot, acceptant-ne aquest, quan els resultats obtinguts siguin conformes a les especificacions exigides.

---

## **B0 MATERIALS BÀSICS**

### **B0C PLAQUES, PLANXES I TAULERS**

#### **B0CT PLAQUES I PLANXES DE SURO**

## **BOCT0- PLANXA D'AGLOMERAT DE SURO**

### 0.- ELEMENTS QUE CONTEMPLA EL PLEC

#### BOCT0-07OJ.

#### 1.- DEFINICIÓ I CONDICIONS DELS ELEMENTS

Planxa d'aglomerat de suro constituït per granulat de suro de granulometria adequada, expandit per un procés de cocció a temperatura adient i aglomerat mitjançant la seva resina natural.

##### CARACTERÍSTIQUES GENERALS:

Ha de tenir un color uniforme i no ha d'estar cuita deficientment ni carbonitzada.

Ha de tenir la superfície plana, les cares rectes i les arestes vives.

Llargària (UNE 56-905): 915 - 1000 mm

Amplària (UNE 56-905): 915 - 1000 mm

Densitat aparent (UNE 56-906):  $\leq 140$  kg/m<sup>3</sup>

Resistència a la flexió (UNE 56-907):  $\geq 0,14$  N/mm<sup>2</sup>

Conductivitat tèrmica (UNE 53-037):

- A 0°C:  $\leq 0,040$  W/m K

- A 20°C:  $\leq 0,042$  W/m K

- A 40°C:  $\leq 0,044$  W/m K

Comportament a l'aigua bullent: Cap desaglomeració

Contingut d'humitat (UNE 56-909):  $\leq 0,005$  g/cm<sup>3</sup>

Toleràncies:

- Llargària:  $\pm 0,3\%$

- Amplària:  $\pm 0,5\%$

- Gruix:  $\pm 0,5\%$

#### 2.- CONDICIONS DE SUBMINISTRAMENT I EMMAGATZEMATGE

Subministrament: En caixes.

Emmagatzematge: En llocs secs, protegits de la intempèrie.

#### 3.- UNITAT I CRITERI D'AMIDAMENT

Unitat d'amidament: la indicada a la descripció de l'element

Criteri d'amidament: quantitat necessària subministrada a l'obra

#### 4.- NORMATIVA DE COMPLIMENT OBLIGATORI

No hi ha normativa de compliment obligatori.

#### 5.- CONDICIONS DE CONTROL DE RECEPCIÓ

##### CONDICIONS DE MARCATGE I CONTROL DE LA DOCUMENTACIÓ:

Si el material ha de ser component de la part cega del tancament exterior d'un espai habitable, el fabricant ha de declarar, com a mínim, els valors per les propietats higròtermiques següents, d'acord amb l'especificat en l'apartat 4.1 del DB HE 1:

- Conductivitat tèrmica (W/mK)

- Factor de resistència a la difusió del vapor d'aigua

##### OPERACIONS DE CONTROL:

Inspecció visual del material a la seva recepció, en referència a l'aspecte i característiques geomètriques.

El control de recepció de material verificarà que les característiques dels materials són coincidents amb l'establert en la DT. Aquest control ha de complir l'especificat en l'apartat 7.2 del CTE.



Control de documentació: documents d'origen (full de subministrament i etiquetat), certificat de garantia del fabricant, en el seu cas, (signat per persona física) i els documents de conformitat o autoritzacions administratives exigides, inclòs la documentació corresponent al marcatge CE quan sigui pertinent.

Control mitjançant distintius de qualitat i avaluacions d'idoneïtat: En el cas que el fabricant disposi de marques de qualitat, ha d'aportar-ne la documentació corresponent.

- Control de recepció mitjançant assaigs: En cas que disposi de la Marca AENOR, o altre legalment reconeguda a un país de la CEE, es podrà prescindir dels assaigs de control de recepció. La DF sol·licitarà en aquest cas, els resultats dels assaigs corresponents al subministrament rebut, segons control de producció establert en la marca de qualitat de producte.

- Abans de començar l'obra, cada vegada que canviï el subministrador, i per cada 1000 m<sup>2</sup> d'un mateix tipus de fusta que arribi a l'obra, es demanaran al contractista els certificats del fabricant que garanteixin el compliment del plec de condicions tècniques, incloent els resultats dels assaigs següents, realitzats per un laboratori acreditat: - Densitat aparent: UNE-EN 13170 - Resistència a la tracció, tensió de trencament - Flexibilitat, flexió de trencament - Resistència al punxonament estàtic, residual després d'1 h (amb càrrega de 7 kg/cm<sup>2</sup>) - Comportament a l'aigua bullent - Reacció al foc: UNE-EN 23727 - Estabilitat dimensional - Conductivitat tèrmica

En cas de no presentar aquests resultats, o que la DF tingui dubtes de la seva representativitat, es realitzaran aquests assaigs sobre el material rebut, a càrrec del contractista.

- Es comprovaran, sobre 10 mostres rebudes en cada subministrament, les característiques geomètriques següents: - Gruix - Longitud - Amplària - Rectitud d'arestes - Planor - Angles

CRITERIS DE PRESA DE MOSTRES:

S'han de seguir les instruccions de la DF i els criteris de les normes de procediment indicades en cada assaig.

INTERPRETACIÓ DE RESULTATS I ACTUACIONS EN CAS D'INCOMPLIMENT:

- Control estructural i físic: - No s'autoritzarà la col·locació de plaques que no vagin acompanyades del certificat del fabricant. - Si en els terminis establerts al començar l'obra no es fa l'entrega dels certificats de qualitat del fabricant, es farà una sèrie completa d'assaigs a les plaques ecopinades a càrrec del contractista. - Es repetirà l'assaig que no compleixi les especificacions sobre un total de 5 mostres del mateix lot. - Només s'acceptarà el lot, quan els resultats obtinguts sobre les 5 mostres resultin satisfactoris.

- Control geomètric: - Es repetirà l'assaig que no compleixi les especificacions sobre un total de 10 plaques del mateix lot. - Només s'acceptarà el lot, quan els resultats obtinguts sobre les 10 plaques resultin satisfactoris.

---

## **B0 MATERIALS BÀSICS**

### **B0C PLAQUES, PLANXES I TAULERS**

#### **B0CU TAULERS DE FUSTA**

#### **B0CU5- TAULER DE FIBRES ELABORAT PER PROCÉS SEC (MDF)**

## 0.- ELEMENTS QUE CONTEMPLA EL PLEC

B0CU5-2G7N,B0CU5-2G8A,B0CU5-2G7Y.

### 1.- DEFINICIÓ I CONDICIONS DELS ELEMENTS

Taulers derivats de la fusta.

S'han considerat els elements següents:

- Tauler de fibres de fusta aglomerades amb resines sintètiques, amb diferents acabats i propietats davant la humitat o el foc

**CARACTERÍSTIQUES GENERALS:**

Les cares han de ser planes, escairades i han de tenir les arestes vives.

Els extrems han d'estar acabats mitjançant tall de serra, a escaire.

No ha de tenir defectes superficials.

El fabricant ha de garantir que les característiques dels taulers compleixen amb les especificacions del projecte, de la pròpia documentació tècnica del fabricant, i de la normativa tècnica que regula el producte.

**Toleràncies:**

- El fabricant garantirà que per a cada tipus de tauler es compleixen les toleràncies dimensionals, de forma, contingut d'humitat, contingut en formaldehid indicat a les taules 1, 2 i 3 de la UNE-EN 622-1

**TAULER AMB ACABAT XAPAT:**

Ha d'estar xapat amb fullola de la fusta corresponent a totes les cares vistes.

La fullola no ha de tenir punts descolats o bufats.

### 2.- CONDICIONS DE SUBMINISTRAMENT I EMMAGATZEMATGE

Subministrament: de manera que garanteixi la protecció dels taulers i amb la indicació dels tipus subministrats.

Emmagatzematge: De manera que no es deformin i en llocs secs i ventilats, sense contacte directe amb el terra. S'ha d'evitar un emmagatzematge prolongat a l'obra.

### 3.- UNITAT I CRITERI D'AMIDAMENT

Unitat d'amidament: la indicada a la descripció de l'element

Criteri d'amidament: quantitat necessària subministrada a l'obra

### 4.- NORMATIVA DE COMPLIMENT OBLIGATORI

UNE-EN 316:2009 Tableros de fibras. Definición, clasificación y símbolos.

UNE-EN 622-1:2004 Tableros de fibras. Especificaciones. Parte 1: Requisitos generales.

UNE-EN 622-3:2005 Tableros de fibras. Especificaciones. Parte 3: Especificaciones para los tableros de fibras semiduros.

UNE-EN 622-5:2010 Tableros de fibras. Especificaciones. Parte 5: Requisitos de los tableros de fibras fabricados por proceso seco (MDF).

UNE-EN 13986:2006 Tableros derivados de la madera para utilización en la construcción. Características, evaluación de la conformidad y marcado.

### 5.- CONDICIONS DE CONTROL DE RECEPCIÓ

**CONDICIONS DE MARCATGE I CONTROL DE LA DOCUMENTACIÓ EN EL TAULER D'AGLOMERAT DE FUSTA:**

Si el material ha de ser component de la part cega del tancament exterior d'un espai habitable, el fabricant ha de declarar, com a mínim, els valors per les propietats higròtiques següents, d'acord amb l'especificat en l'apartat 4.1 del DB HE 1:

- Conductivitat tèrmica (W/mK)

- Factor de resistència a la difusió del vapor d'aigua

**OPERACIONS DE CONTROL:**

Inspecció visual del material a la seva recepció, en referència a l'aspecte i característiques geomètriques.

El control de recepció de material verificarà que les característiques dels materials són coincidents amb l'establert en la DT. Aquest control ha de complir l'especificat en l'apartat 7.2 del CTE.

Control de documentació: documents d'origen (full de subministrament i etiquetat), certificat de garantia del fabricant, en el seu cas, (signat per persona física) i els documents de conformitat o autoritzacions administratives exigides, inclòs la documentació corresponent al marcatge CE quan sigui pertinent.

Control mitjançant distintius de qualitat i avaluacions d'idoneïtat: En el cas que el fabricant disposi de marques de qualitat, ha d'aportar-ne la documentació corresponent.

- Control de recepció mitjançant assaigs: En cas que disposi de la Marca AENOR, o altre legalment reconeguda a un país de la CEE, es podrà prescindir dels assaigs de control de recepció. La DF sol·licitarà en aquest cas, els resultats dels assaigs corresponents al subministrament rebut, segons control de producció establert en la marca de qualitat de producte.

- Abans de començar l'obra, cada vegada que canviï el subministrador, i per cada 1000 m2 d'un mateix tipus de fusta que arribi a l'obra, es demanaran al contractista els certificats del fabricant que garanteixin el compliment del plec de condicions tècniques, incloent els resultats dels assaigs següents, realitzats per un laboratori acreditat: - Pes específic: UNE-EN 323 - Mòdul d'elasticitat: UNE-EN 319 - Resistència a la flexió: UNE-EN 310 - Humitat del tauler: UNE-EN 322 - Inflament: UNE-EN 317 - Resistència a la tracció perpendicular a les cares: UNE-EN 319 - Resistència a l'arrencada de cargols: UNE-EN 319

En cas de no presentar aquests resultats, o que la DF tingui dubtes de la seva representativitat, es realitzaran aquests assaigs sobre el material rebut, a càrrec del contractista.

- Es comprovaran, sobre 10 mostres rebudes en cada subministrament, les característiques geomètriques següents: - Gruix - Longitud - Amplària - Rectitud d'arestes - Planor - Angles

**CRITERIS DE PRESA DE MOSTRES:**

S'han de seguir les instruccions de la DF i els criteris de les normes de procediment indicades en cada assaig.

**INTERPRETACIÓ DE RESULTATS I ACTUACIONS EN CAS D'INCOMPLIMENT:**

- Control estructural i físic: - No s'autoritzarà la col·locació de plaques que no vagin acompanyades del certificat del fabricant. - Si en els terminis establerts al començar l'obra no es fa l'entrega dels certificats de qualitat del fabricant, es farà una sèrie completa d'assaigs a les plaques ecopinades a càrrec del contractista. - Es repetirà l'assaig que no compleixi les especificacions sobre un total de 5 mostres del mateix lot. - Només s'acceptarà el lot, quan els resultats obtinguts sobre les 5 mostres resultin satisfactoris.

- Control geomètric: - Es repetirà l'assaig que no compleixi les especificacions sobre un total de 10 plaques del mateix lot. - Només s'acceptarà el lot, quan els resultats obtinguts sobre les 10 plaques resultin satisfactoris.

---

## **B0 MATERIALS BÀSICS**



**B0D MATERIALS PER A ENCOFRATS I APUNTALAMENTS**

**B0D3 LLATES**

**B0D31- LLATA**

0.- ELEMENTS QUE CONTEMPLA EL PLEC

B0D31-07P4.

1.- DEFINICIÓ I CONDICIONS DELS ELEMENTS

Llata de fusta que prové de troncs sans de fibres rectes, uniformes, compactes i paral·leles.

CARACTERÍSTIQUES GENERALS:

Les cares han de ser planes, escairades i han de tenir les arestes vives.

Els extrems han d'estar acabats mitjançant tall de serra, a escaire.

Ha de conservar les seves característiques per al nombre d'usos previstos.

No ha de tenir signes de putrefacció, corcs, fongs, nusos morts, estelles, semes ni descoloracions.

Es poden admetre esquerdes superficials produïdes per la dessecació que no afectin les característiques de la fusta.

Pes específic aparent (UNE 56-531) (P):  $4 \leq P \leq 6 \text{ kN/m}^3$

Contingut d'humitat (UNE 56-529):  $\leq 15\%$

Higroscopicitat (UNE 56-532): Normal

Coefficient de contracció volumètrica (UNE 56533) (C):  $0,35\% \leq C \leq 0,55\%$

Coefficient d'elasticitat:

- Fusta de pi: Aprox.  $15000 \text{ N/mm}^2$

- Fusta d'abet: Aprox.  $14000 \text{ N/mm}^2$

Duresa (UNE 56-534):  $\leq 4$

Resistència a la compressió (UNE 56-535):

- En la direcció paral·lela a les fibres:  $\geq 30 \text{ N/mm}^2$

- En la direcció perpendicular a les fibres:  $\geq 10 \text{ N/mm}^2$

Resistència a la tracció (UNE 56-538):

- En la direcció paral·lela a les fibres:  $\geq 30 \text{ N/mm}^2$

- En la direcció perpendicular a les fibres:  $\geq 2,5 \text{ N/mm}^2$

Resistència a la flexió (UNE 56-537):  $\geq 30 \text{ N/mm}^2$

Resistència a l'esforç tallant:  $\geq 5 \text{ N/mm}^2$

Resistència al clivellament (UNE 56-539):  $\geq 1,5 \text{ N/mm}^2$

Toleràncies:

- Llargària nominal: + 50 mm, - 25 mm

- Amplària nominal:  $\pm 2 \text{ mm}$

Classe	Gruix nominal (mm)
	< 50   50 a 75   > 75
	Tolerància (mm)



T1	±3	±4	+6,-3
T2	±2	±3	+5,-2
T3	±1,5	±1,5	±1,5

+-----+

- Fletxa:  $\pm 5$  mm/m

- Torsió:  $\pm 2^\circ$

## 2.- CONDICIONS DE SUBMINISTRAMENT I EMMAGATZEMATGE

Subministrament: De manera que no s'alterin les seves condicions.

Emmagatzematge: De manera que no es deformin i en llocs secs i ventilats, sense contacte directe amb el terra.

## 3.- UNITAT I CRITERI D'AMIDAMENT

Unitat d'amidament: la indicada a la descripció de l'element

Criteri d'amidament: quantitat necessària subministrada a l'obra

## 4.- NORMATIVA DE COMPLIMENT OBLIGATORI

No hi ha normativa de compliment obligatori.

---

## B0 MATERIALS BÀSICS

### B0F MATERIALS BÀSICS DE CERÀMICA

#### B0F1 MAONS CERÀMICS

#### B0F18- SUPERMAÓ CERÀMIC

### 0.- ELEMENTS QUE CONTEMPLA EL PLEC

#### B0F18-OE2K.

#### 1.- DEFINICIÓ I CONDICIONS DELS ELEMENTS

Peces d'argila cuita utilitzades en el ram de paleta (façanes vistes o revestides, estructures portants i no portants, murs i divisòries interiors, tant a edificació com a enginyeria civil)

S'han considerat els tipus següents:

En funció de la densitat aparent:

- Peces LD, amb una densitat aparent menor o igual a 1000 kg/m<sup>3</sup>, per a parets revestides
- Peces HD, peces per a elements sense revestir o per a revestir i amb una densitat aparent més gran de 1000 kg/m<sup>3</sup>

En funció del nivell de confiança de les peces respecte a la resistència a la compressió:

- Peces de categoria I: peces amb una resistència a compressió declarada amb probabilitat de no assolir-se inferior al 5%.
- Peces de categoria II: peces que no compleixen el nivell de confiança especificat per la categoria I.

En funció del volum i disposició de forats:

Plec condicions tècniques Memòria tècnica valorada de les obres de conservació i manteniment de l'Institut Escola Catalunya

- Peces massisses
- Peces calades
- Peces alleugerides
- Peces foradades

#### CARACTERÍSTIQUES GENERALS:

Peça ceràmica amb una llargària més gran o igual a 30 cm i un gruix inferior a 14 cm, amb forats a la testa, obtingut per un procés d'extrusió mecànica i cocció d'una pasta argilosa i, eventualment, d'altres matèries.

Les peces han de presentar regularitat de dimensions i de forma.

No ha de tenir esquerdes, forats, exfoliacions, ni escrostonaments d'arestes.

Si és de cara vista no ha de tenir imperfeccions, taques, cremades, etc. i la uniformitat de color en el maó i en el conjunt de les remeses ha de complir les condicions subjectives requerides per la DF.

La disposició dels forats ha de ser de manera que no hi hagi risc de que apareguin fissures en els envanets i parets de la peça durant la seva manipulació o col·locació.

Ha de tenir una textura uniforme. Està suficientment cuit si s'aprecia un so agut en ser colpejat i un color uniforme en fracturar-se.

El fabricant ha de declarar la dimensions nominals de les peces en mil·límetres i en l'ordre de llarg, ample i alt.

Volum de forats:

- Massís:  $\leq 25\%$
- Calat:  $\leq 45\%$
- Alleugerit:  $\leq 55\%$
- Foradat:  $\leq 70\%$

Volum de cada forat:  $\leq 12,5\%$

Gruix total dels envanets (relació amb el gruix total):

- Massís:  $\geq 37,5\%$
- Calat:  $\geq 30\%$
- Alleugerit:  $\geq 20\%$

Les característiques següents han de complir amb els valors declarats pel fabricant, assajades segons la norma corresponent, dins del límit de tolerància indicat, en el seu cas:

Característiques essencials en peces per a ús en elements amb requisits estructurals:

- Resistència mitja a compressió (UNE-EN 772-1):  $\geq 5 \text{ N/mm}^2$ ,  $\geq$  valor declarat pel fabricant, amb indicació de categoria I o II

- Adherència (UNE-EN 1052-3):  $\geq$  valor declarat pel fabricant

- Contingut en sals solubles actives (UNE-EN 772-5):  $\leq$  valor declarat pel fabricant, amb indicació de la seva categoria

Característiques essencials en peces per a ús en elements amb exigències davant el foc:

- Classe de reacció al foc: exigència en funció del contingut en massa o volum, de materials orgànics distribuïts de forma homogènia: - Peces amb  $\leq 1,0\%$ : A1 - Peces amb  $> 1,0\%$  (UNE-EN 13501-1)

Característiques essencials en peces per a ús en elements amb exigències acústiques:

- Tolerància en les dimensions (UNE-EN 772-16):  $\leq$  valor declarat pel fabricant, amb indicació de la categoria

- Forma de la peça (UNE-EN 771-1)

- Especificacions dels forats: Disposició, volum, superfície, gruix dels envanets (UNE-EN 772-3)

- Densitat absoluta (UNE-EN 772-13):

- Tolerància de la densitat (UNE-EN 772-13): El valor declarat pel fabricant ha d'estar dins dels límits següents en funció de la categoria. - D1:  $\leq 10\%$  - D2:  $\leq 5\%$  - Dm:  $\leq$  desviació declarada pel fabricant en %



Característiques essencials en peces per als usos previstos en l'apartat 4.1 del DB HE 1:

- Propietats tèrmiques (UNE-EN 1745)
- Permeabilitat al vapor d'aigua (UNE-EN 1745)

Els pinyols de calç no han de reduir la resistència de la peça (després de l'assaig reiteratiu sobre aigua en ebullició i la dessecació posterior a una temperatura de 105°C) en més de 10% si el maó és per a revestir i un 5% si es de cara vista, ni han de provocar més escrostonaments dels admesos un cop s'hagi submergit en aigua un temps mínim de 24 h.

PECES LD:

Les característiques següents han de complir amb els valors declarats pel fabricant, assajades segons la norma corresponent, dins del límit de tolerància indicat, en el seu cas:

Característiques essencials:

- Per a ús de cara vista o amb protecció de morter de capa fina: - Durabilitat (resistència gel/desgel)

Característiques essencials en peces per a ús en elements amb requisits estructurals:

- Per a peces perforades horitzontalment amb una dimensió  $\geq 400$  mm i envanets exteriors  $< 12$  mm que hagin d'anar revestides amb un lliscat: - Expansió per humitat (UNE-EN 772-19)
- Per a ús de cara vista o amb protecció de morter de capa fina: - Contingut en sals solubles actives (UNE-EN 772-5): El valor declarat pel fabricant ha d'estar dins dels límits especificats a l'UNE-EN 771-1 en funció de la categoria

Característiques essencials en peces per a ús en elements amb exigències acústiques:

- Densitat aparent (UNE-EN 772-13):  $\leq 1000$  kg/m<sup>3</sup>

PECES HD:

Les característiques següents han de complir amb els valors declarats pel fabricant, assajades segons la norma corresponent, dins del límit de tolerància indicat, en el seu cas:

Característiques essencials:

- Durabilitat (resistència gel/desgel): Indicació de la categoria en funció del grau d'exposició

Característiques essencials en peces per a ús en elements amb requisits estructurals:

- Expansió per humitat (UNE-EN 772-19)
- Per a ús de cara vista o amb protecció de morter de capa fina: - Contingut en sals solubles actives (UNE-EN 772-5): El valor declarat pel fabricant ha d'estar dins dels límits especificats a l'UNE-EN 771-1 en funció de la categoria

Característiques essencials en peces per a ús en elements amb exigències acústiques:

- Densitat aparent (UNE-EN 772-13):  $\geq 1000$  kg/m<sup>3</sup>

Característiques essencials en peces per a ús en cara vista o en barreres anticapil·laritat:

- Absorció d'aigua:  $\leq$  valor declarat pel fabricant - Cara vista (UNE-EN 771-1) - Barreres anticapil·laritat (UNE-EN 772-7)

Característiques complementàries:

- Succió immersió  $60 \pm 2$  s (UNE-EN 772-11) :  $\leq$  valor declarat pel fabricant

## 2.- CONDICIONS DE SUBMINISTRAMENT I EMMAGATZEMATGE

Subministrament: Empaquetats sobre palets, de manera no totalment hermètica.

Emmagatzematge: De manera que no es trenquin o s'escantonin. No han d'estar en contacte amb terres que continguin solucions salines, ni amb productes que puguin modificar les seves característiques (cendres, fertilitzants, greixos, etc.).

## 3.- UNITAT I CRITERI D'AMIDAMENT

Unitat d'amidament: la indicada a la descripció de l'element

Criteri d'amidament: quantitat necessària subministrada a l'obra

## 4.- NORMATIVA DE COMPLIMENT OBLIGATORI

UNE-EN 771-1:2003 Especificaciones de piezas para fábrica de albañilería. Parte 1: Piezas de arcilla cocida.

UNE-EN 771-1:2003/A1:2006 Especificaciones de piezas para fábrica de albañilería. Parte 1:

Piezas de arcilla cocida.

Documento Básico de Seguridad estructural Fábrica DB-SE-F, parte II del CTE, aprobado por el Real Decreto 314/2006.

#### 5.- CONDICIONS DE CONTROL DE RECEPCIÓ

##### CONDICIONS DE MARCATGE I CONTROL DE LA DOCUMENTACIÓ:

Si el material ha de ser component del full principal del tancament exterior d'un edifici, el fabricant ha de declarar els valors de les propietats hídriques següents, d'acord amb l'especificat en l'apartat 4.1 del DB HS 1:

- Absorció d'aigua per capil·laritat
- Succió o tasa d'absorció d'aigua inicial (kg/m<sup>2</sup>.min)
- Absorció d'aigua a llarg termini o per immersió total (% o g/m<sup>3</sup>)

El subministrador ha de posar a disposició de la DF en el cas que aquesta ho sol·liciti, la documentació següent, que acredita el marcatge CE, segons el sistema d'avaluació de conformitat aplicable, d'acord amb el que disposa l'apartat 7.2.1 del CTE:

- Productes per a murs, pilars i particions (peces Categoria I\*). \* Peces amb una resistència a compressió declarada amb una probabilitat d'error inferior o igual al 5%. Es pot determinar amb el valor mitjà o amb el valor característic: - Sistema 2+: Declaració de Prestacions - Productes per a murs, pilars i particions (peces Categoria II\*\*). \*\* Peces amb una resistència a compressió declarada amb una probabilitat d'error superior al 5%. Es pot determinar amb el valor mitjà o amb el valor característic: - Sistema 4: Declaració de Prestacions

A l'embalatge o a l'albarà de lliurament han de constar-hi les dades següents:

- Classificació segons DB-SE-F (Taula 4.1)
- Marcatge CE de conformitat amb el que disposa el Reial Decret 1328/1995, de 28 de juliol. El símbol normalitzat del marcatge CE s'ha d'acompanyar de la següent informació: - Numero d'identificació del organisme notificat (només per al sistema 2+) - Marca del fabricant i lloc d'origen - Dos últims dígit del any en que s'ha imprès el marcat CE. - Número del certificat de conformitat del control de producció a fàbrica, en el seu cas - Referència a la norma EN 771-1 - Descripció de producte: nom generic, material, dimensions, .. i ús al que va destinat.
- Informació de les característiques essencials segons annex ZA de l'UNE-EN 771-1

##### OPERACIONS DE CONTROL:

El control de recepció de material verificarà que les característiques dels materials són coincidents amb l'establert en la DT. Aquest control ha de complir l'especificat en l'apartat 7.2 del CTE.

Control de documentació: documents d'origen (full de subministrament i etiquetat), certificat de garantia del fabricant, en el seu cas, (signat per persona física) i els documents de conformitat o autoritzacions administratives exigides, inclòs la documentació corresponent al marcatge CE quan sigui pertinent.

Control mitjançant distintius de qualitat i avaluacions d'idoneïtat: En el cas que el fabricant disposi de marques de qualitat, ha d'aportar-ne la documentació corresponent.

Control de recepció mitjançant assaigs: Si el material disposa d'una marca legalment reconeguda a un país de la CEE (Marcatge CE, AENOR, etc.) es podrà prescindir dels assaigs de control de recepció de les característiques del material garantides per la marca; i la DF sol·licitarà en aquest cas, els resultats dels assaigs corresponents al subministrament rebut. En qualsevol cas, la DF podrà sol·licitar assaigs de control de recepció si ho creu convenient.

En el cas que es realitzi el control mitjançant assaigs, s'ha de fer les comprovacions següents:

- Abans de començar l'obra de cada 45000 unitats que arribin a l'obra, s'ha de determinar la resistència a la compressió d'una mostra de 6 maons, segons la norma UNE-EN 772-1.

##### CRITERIS DE PRESA DE MOSTRES:

S'han de seguir les instruccions de la DF i els criteris de les normes de procediment indicades en cada assaig.



#### INTERPRETACIÓ DE RESULTATS I ACTUACIONS EN CAS D'INCOMPLIMENT:

Si en els terminis establerts al començar l'obra no es fa l'entrega dels certificats de qualitat del fabricant, es realitzarà una sèrie completa d'assaigs sobre el material rebut a càrrec del Contractista.

En general, els resultats dels assaigs sobre totes les peces de les mostres han de complir les condicions especificades.

En el cas de la resistència a compressió, el valor a comparar amb l'especificació s'obté amb la fórmula:  $R_{ck} = R_c - 1,64 s$ , essent:

- s: Desviació típica (n-1),  $s^2 = (R_{ci} - R_c)^2 / (n-1)$
- R<sub>c</sub>: Valor mig de les resistències de les provetes
- R<sub>ci</sub>: Valor de resistència de cada proveta
- n: Nombre de provetes assajades

En cas d'incompliment en un assaig, es repetirà, a càrrec del contractista, sobre el doble número de mostres del mateix lot, acceptant-ne aquest, quan els resultats obtinguts siguin conformes a les especificacions exigides.

---

## **B0 MATERIALS BÀSICS**

### **B0F MATERIALS BÀSICS DE CERÀMICA**

#### **B0F1 MAONS CERÀMICS**

#### **B0F19- TOTXANA**

#### **0.- ELEMENTS QUE CONTEMPLA EL PLEC**

##### **B0F19-132F.**

#### **1.- DEFINICIÓ I CONDICIONS DELS ELEMENTS**

Peces d'argila cuita utilitzades en el ram de paleta (façanes vistes o revestides, estructures portants i no portants, murs i divisòries interiors, tant a edificació com a enginyeria civil)

S'han considerat els tipus següents:

En funció de la densitat aparent:

- Peces LD, amb una densitat aparent menor o igual a 1000 kg/m<sup>3</sup>, per a parets revestides
- Peces HD, peces per a elements sense revestir o per a revestir i amb una densitat aparent més gran de 1000 kg/m<sup>3</sup>

En funció del nivell de confiança de les peces respecte a la resistència a la compressió:

- Peces de categoria I: peces amb una resistència a compressió declarada amb probabilitat de no assolir-se inferior al 5%.
- Peces de categoria II: peces que no compleixen el nivell de confiança especificat per la categoria I.

En funció del volum i disposició de forats:

Plec condicions tècniques Memòria tècnica valorada de les obres de conservació i manteniment de l'Institut Escola Catalunya



- Peces massisses
- Peces calades
- Peces alleugerides
- Peces foradades

#### CARACTERÍSTIQUES GENERALS:

Maó amb forats a la testa, obtingut per un procés d'extrusió mecànica i cocció d'una pasta argilosa i, eventualment, d'altres matèries.

Les peces han de presentar regularitat de dimensions i de forma.

No ha de tenir esquerdes, forats, exfoliacions, ni escrostonaments d'arestes.

Si és de cara vista no ha de tenir imperfeccions, taques, cremades, etc. i la uniformitat de color en el maó i en el conjunt de les remeses ha de complir les condicions subjectives requerides per la DF.

La disposició dels forats ha de ser de manera que no hi hagi risc de que apareguin fissures en els envanets i parets de la peça durant la seva manipulació o col·locació.

Ha de tenir una textura uniforme. Està suficientment cuit si s'aprecia un so agut en ser colpejat i un color uniforme en fracturar-se.

El fabricant ha de declarar la dimensions nominals de les peces en mil·límetres i en l'ordre de llarg, ample i alt.

Volum de forats:

- Massís:  $\leq 25\%$
- Calat:  $\leq 45\%$
- Alleugerit:  $\leq 55\%$
- Foradat:  $\leq 70\%$

Volum de cada forat:  $\leq 12,5\%$

Gruix total dels envanets (relació amb el gruix total):

- Massís:  $\geq 37,5\%$
- Calat:  $\geq 30\%$
- Alleugerit:  $\geq 20\%$

Les característiques següents han de complir amb els valors declarats pel fabricant, assajades segons la norma corresponent, dins del límit de tolerància indicat, en el seu cas:

Característiques essencials en peces per a ús en elements amb requisits estructurals:

- Resistència mitja a compressió (UNE-EN 772-1):  $\geq 5 \text{ N/mm}^2$ ,  $\geq$  valor declarat pel fabricant, amb indicació de categoria I o II

- Adherència (UNE-EN 1052-3):  $\geq$  valor declarat pel fabricant

- Contingut en sals solubles actives (UNE-EN 772-5):  $\leq$  valor declarat pel fabricant, amb indicació de la seva categoria

Característiques essencials en peces per a ús en elements amb exigències davant el foc:

- Classe de reacció al foc: exigència en funció del contingut en massa o volum, de materials orgànics distribuïts de forma homogènia: - Peces amb  $\leq 1,0\%$ : A1 - Peces amb  $> 1,0\%$  (UNE-EN 13501-1)

Característiques essencials en peces per a ús en elements amb exigències acústiques:

- Tolerància en les dimensions (UNE-EN 772-16):  $\leq$  valor declarat pel fabricant, amb indicació de la categoria

- Forma de la peça (UNE-EN 771-1)

- Especificacions dels forats: Disposició, volum, superfície, gruix dels envanets (UNE-EN 772-3)

- Densitat absoluta (UNE-EN 772-13):

- Tolerància de la densitat (UNE-EN 772-13): El valor declarat pel fabricant ha d'estar dins dels límits següents en funció de la categoria. - D1:  $\leq 10\%$  - D2:  $\leq 5\%$  - Dm:  $\leq$  desviació declarada pel fabricant en %

Característiques essencials en peces per als usos previstos en l'apartat 4.1 del DB HE 1:



- Propietats tèrmiques (UNE-EN 1745)
- Permeabilitat al vapor d'aigua (UNE-EN 1745)

Els pinyols de calç no han de reduir la resistència de la peça (després de l'assaig reiteratiu sobre aigua en ebullició i la dessecació posterior a una temperatura de 105°C) en més de 10% si el maó és per a revestir i un 5% si es de cara vista, ni han de provocar més escrostonaments dels admesos un cop s'hagi submergit en aigua un temps mínim de 24 h.

#### PECES LD:

Les característiques següents han de complir amb els valors declarats pel fabricant, assajades segons la norma corresponent, dins del límit de tolerància indicat, en el seu cas:

Característiques essencials:

- Per a ús de cara vista o amb protecció de morter de capa fina: - Durabilitat (resistència gel/desgel)

Característiques essencials en peces per a ús en elements amb requisits estructurals:

- Per a peces perforades horitzontalment amb una dimensió  $\geq 400$  mm i envanets exteriors  $< 12$  mm que hagin d'anar revestides amb un lliscat: - Expansió per humitat (UNE-EN 772-19)
- Per a ús de cara vista o amb protecció de morter de capa fina: - Contingut en sals solubles actives (UNE-EN 772-5): El valor declarat pel fabricant ha d'estar dins dels límits especificats a l'UNE-EN 771-1 en funció de la categoria

Característiques essencials en peces per a ús en elements amb exigències acústiques:

- Densitat aparent (UNE-EN 772-13):  $\leq 1000$  kg/m<sup>3</sup>

#### PECES HD:

Les característiques següents han de complir amb els valors declarats pel fabricant, assajades segons la norma corresponent, dins del límit de tolerància indicat, en el seu cas:

Característiques essencials:

- Durabilitat (resistència gel/desgel): Indicació de la categoria en funció del grau d'exposició

Característiques essencials en peces per a ús en elements amb requisits estructurals:

- Expansió per humitat (UNE-EN 772-19)
- Per a ús de cara vista o amb protecció de morter de capa fina: - Contingut en sals solubles actives (UNE-EN 772-5): El valor declarat pel fabricant ha d'estar dins dels límits especificats a l'UNE-EN 771-1 en funció de la categoria

Característiques essencials en peces per a ús en elements amb exigències acústiques:

- Densitat aparent (UNE-EN 772-13):  $\geq 1000$  kg/m<sup>3</sup>

Característiques essencials en peces per a ús en cara vista o en barreres anticapil·laritat:

- Absorció d'aigua:  $\leq$  valor declarat pel fabricant - Cara vista (UNE-EN 771-1) - Barreres anticapil·laritat (UNE-EN 772-7)

Característiques complementàries:

- Succió immersió  $60 \pm 2$  s (UNE-EN 772-11) :  $\leq$  valor declarat pel fabricant

## 2.- CONDICIONS DE SUBMINISTRAMENT I EMMAGATZEMATGE

Subministrament: Empaquetats sobre palets, de manera no totalment hermètica.

Emmagatzematge: De manera que no es trenquin o s'escantonin. No han d'estar en contacte amb terres que continguin solucions salines, ni amb productes que puguin modificar les seves característiques (cendres, fertilitzants, greixos, etc.).

## 3.- UNITAT I CRITERI D'AMIDAMENT

Unitat d'amidament: la indicada a la descripció de l'element

Criteri d'amidament: quantitat necessària subministrada a l'obra

## 4.- NORMATIVA DE COMPLIMENT OBLIGATORI

UNE-EN 771-1:2003 Especificaciones de piezas para fábrica de albañilería. Parte 1: Piezas de arcilla cocida.

UNE-EN 771-1:2003/A1:2006 Especificaciones de piezas para fábrica de albañilería. Parte 1: Piezas de arcilla cocida.

Documento Básico de Seguridad estructural Fábrica DB-SE-F, parte II del CTE, aprobado por el Real Decreto 314/2006.

#### 5.- CONDICIONS DE CONTROL DE RECEPCIÓ

##### CONDICIONS DE MARCATGE I CONTROL DE LA DOCUMENTACIÓ:

Si el material ha de ser component del full principal del tancament exterior d'un edifici, el fabricant ha de declarar els valors de les propietats hídriques següents, d'acord amb l'especificat en l'apartat 4.1 del DB HS 1:

- Absorció d'aigua per capil·laritat
- Succió o tasa d'absorció d'aigua inicial (kg/m<sup>2</sup>.min)
- Absorció d'aigua a llarg termini o per immersió total (% o g/m<sup>3</sup>)

El subministrador ha de posar a disposició de la DF en el cas que aquesta ho sol·liciti, la documentació següent, que acredita el marcatge CE, segons el sistema d'avaluació de conformitat aplicable, d'acord amb el que disposa l'apartat 7.2.1 del CTE:

- Productes per a murs, pilars i particions (peces Categoria I\*). \* Peces amb una resistència a compressió declarada amb una probabilitat d'error inferior o igual al 5%. Es pot determinar amb el valor mitjà o amb el valor característic: - Sistema 2+: Declaració de Prestacions - Productes per a murs, pilars i particions (peces Categoria II\*\*). \*\* Peces amb una resistència a compressió declarada amb una probabilitat d'error superior al 5%. Es pot determinar amb el valor mitjà o amb el valor característic: - Sistema 4: Declaració de Prestacions

A l'embalatge o a l'albarà de lliurament han de constar-hi les dades següents:

- Classificació segons DB-SE-F (Taula 4.1)
- Marcatge CE de conformitat amb el que disposa el Reial Decret 1328/1995, de 28 de juliol. El símbol normalitzat del marcatge CE s'ha d'acompanyar de la següent informació: - Numero d'identificació del organisme notificat (només per al sistema 2+) - Marca del fabricant i lloc d'origen - Dos últims dígit del any en que s'ha imprès el marcat CE. - Número del certificat de conformitat del control de producció a fàbrica, en el seu cas - Referència a la norma EN 771-1 - Descripció de producte: nom generic, material, dimensions, .. i ús al que va destinat.
- Informació de les característiques essencials segons annex ZA de l'UNE-EN 771-1

##### OPERACIONS DE CONTROL:

El control de recepció de material verificarà que les característiques dels materials són coincidents amb l'establert en la DT. Aquest control ha de complir l'especificat en l'apartat 7.2 del CTE.

Control de documentació: documents d'origen (full de subministrament i etiquetat), certificat de garantia del fabricant, en el seu cas, (signat per persona física) i els documents de conformitat o autoritzacions administratives exigides, inclòs la documentació corresponent al marcatge CE quan sigui pertinent.

Control mitjançant distintius de qualitat i avaluacions d'idoneïtat: En el cas que el fabricant disposi de marques de qualitat, ha d'aportar-ne la documentació corresponent.

Control de recepció mitjançant assaigs: Si el material disposa d'una marca legalment reconeguda a un país de la CEE (Marcatge CE, AENOR, etc.) es podrà prescindir dels assaigs de control de recepció de les característiques del material garantides per la marca; i la DF sol·licitarà en aquest cas, els resultats dels assaigs corresponents al subministrament rebut. En qualsevol cas, la DF podrà sol·licitar assaigs de control de recepció si ho creu convenient.

Les peces de categoria I tindran una resistència declarada. El fabricant aportarà la documentació que acrediti que el valor declarat de la resistència a compressió s'obtingui segons estableix l'UNE-EN 771-3 i assajades segons l'UNE-EN 772-1, i l'existència d'un pla de control de producció industrial que doni garanties.

Les peces de categoria II tindran una resistència a compressió declarada igual al valor mig obtingut en assaig segons UNE-EN 772-1, tot i que el nivell de confiança pot resultar inferior al 95%.



En el cas que es realitzi el control mitjançant assaigs, s'ha de fer les comprovacions següents:  
- Abans de començar l'obra de cada 45000 unitats que arribin a l'obra, s'ha de determinar la resistència a la compressió d'una mostra de 6 maons, segons la norma UNE-EN 772-1.

CRITERIS DE PRESA DE MOSTRES:

S'han de seguir les instruccions de la DF i els criteris de les normes de procediment indicades en cada assaig.

INTERPRETACIÓ DE RESULTATS I ACTUACIONS EN CAS D'INCOMPLIMENT:

Si en els terminis establerts al començar l'obra no es fa l'entrega dels certificats de qualitat del fabricant, es realitzarà una sèrie completa d'assaigs sobre el material rebut a càrrec del Contractista.

En general, els resultats dels assaigs sobre totes les peces de les mostres han de complir les condicions especificades.

En el cas de la resistència a compressió, el valor a comparar amb l'especificació s'obté amb la fórmula:  $R_{ck} = R_c - 1,64 s$ , essent:

- s: Desviació típica (n-1),  $s = \sqrt{\frac{\sum (R_{ci} - R_c)^2}{n-1}}$
- R<sub>c</sub>: Valor mig de les resistències de les provetes
- R<sub>ci</sub>: Valor de resistència de cada proveta
- n: Nombre de provetes assajades

En cas d'incompliment en un assaig, es repetirà, a càrrec del contractista, sobre el doble número de mostres del mateix lot, acceptant-ne aquest, quan els resultats obtinguts siguin conformes a les especificacions exigides.

- En element estructural incloure la verificació: - En el cas de l'assaig de massa, es prendrà com a resultat el valor mig de les 6 determinacions realitzades.

---

## **B0 MATERIALS BÀSICS**

### **B0F MATERIALS BÀSICS DE CERÀMICA**

#### **B0FG RAJOLES, CAIRONS I TOVES CERÀMIQUES**

#### **B0FG2- RAJOLA CERÀMICA**

##### **0.- ELEMENTS QUE CONTEMPLA EL PLEC**

B0FG2-0GN8, B0FG2-0GM3, B0FG2-0GNV.

##### **1.- DEFINICIÓ I CONDICIONS DELS ELEMENTS**

Rajoles ceràmiques per a revestiments, verticals o horitzontals, obtingudes d'una pasta d'argila, silici, fundents i colorants, cuita.

S'han considerat les peces següents:

- Rajola de valència (premsada i esmaltada del grup BIII)
- Rajola de gres extruït (peça esmaltada o sense esmaltar del grup AI o AII-a)

Plec condicions tècniques Memòria tècnica valorada de les obres de conservació i manteniment de l'Institut Escola Catalunya



- Rajola de gres porcellànic (peça premsada i normalment sense esmaltar del grup BI-a)
- Rajola de gres premsat esmaltat (peça del grup BI-b o BII-a)

#### CARACTERÍSTIQUES GENERALS:

Les rajoles ceràmiques es classifiquen segons el mètode de fabricació :

- Mètode A, rajoles extruïdes.
- Mètode B, rajoles premsades en sec
- Mètode C, rajoles fabricades per altres mètodes.

Les rajoles ceràmiques es classifiquen en diferents grups segons l'absorció d'aigua (E): - Grup I ( $E \leq 3\%$ , baixa absorció d'aigua) - Grup II ( $3\% < E \leq 10\%$ , absorció d'aigua mitja) - Grup III ( $E > 10\%$ ), absorció d'aigua alta)

MÈTODE DE FABRICACIÓ	GRUP I $E \leq 3\%$	GRUP IIa $3\% < E \leq 6\%$	GRUP IIb $6\% < E \leq 10\%$	GRUP III $E > 10\%$
A EXTRUÏDES	Grup AI $E \leq 3\%$	Grup AIIa-1	Grup AIIb-1	Grup AIII
		Grup AIIa-2	Grup AIIb-2	
B PREMSADES EN SEC	Grup BI-a $E \leq 0,5\%$	Grup BIIa	Grup BIIb	Grup BIII
	Grup BI-b $0,5\% < E \leq 3\%$			

Com a mínim el 95% de les rajoles han d'estar lliures de defectes visibles que puguin afectar l'aspecte d'una superfície més gran de rajola.

Ha de tenir un color i una textura uniformes a tota la superfície. Els angles i les arestes han de ser rectes i la cara vista plana.

Ha de complir les condicions requerides per la DF.

Toleràncies:

Totes aquestes toleràncies s'han de verificar segons l'UNE\_EN ISO 10545-2.

- Grup AI-a, AI-b, AII-a1 - Llargària i amplària respecte a les dimensions de fabricació:  $\pm 2\%$
- Gruix:  $\pm 10\%$  - Rectitud de costats:  $\pm 0,6\%$  - Planor:  $\pm 1,5\%$  - Ortogonalitat:  $\pm 1\%$
- Grup AII-a2, AII-b1, AII-b2 i AIII - Llargària i amplària respecte a les dimensions de fabricació:  $\pm 2\%$
- Gruix:  $\pm 10\%$  - Rectitud de costats:  $\pm 0,6\%$  - Planor:  $\pm 1,5\%$  - Ortogonalitat:  $\pm 1\%$
- Grup BI-a, BI-b, BIIa, BIIb - Llargària i amplària respecte a les dimensions de fabricació:
  - 15 - 25 peces/m<sup>2</sup>:  $\pm 0,6\%$  - 26 - 45 peces/m<sup>2</sup>:  $\pm 0,75\%$  - 46 - 115 peces/m<sup>2</sup>:  $\pm 1\%$
  - Gruix: - 15 - 45 peces/m<sup>2</sup>:  $\pm 5\%$  - 46 - 400 peces/m<sup>2</sup>:  $\pm 10\%$  - Rectitud de costats:
    - 15 - 115 peces/m<sup>2</sup>:  $\pm 5\%$  - 116 - 400 peces/m<sup>2</sup>:  $\pm 0,75\%$  - Planor: - 15 - 115 peces/m<sup>2</sup>:  $\pm 0,5\%$  - 116 - 400 peces/m<sup>2</sup>:  $\pm 1\%$  - 15 - 115 peces/m<sup>2</sup>:  $\pm 0,6\%$  - 116 - 400 peces/m<sup>2</sup>:  $\pm 1\%$  - Ortogonalitat:
- Grup BIII - Llargària i amplària respecte a les dimensions de fabricació: - Costat  $\leq 12$  cm:  $\pm 0,75\%$  - Costat  $> 12$  cm:  $\pm 0,5\%$  - Gruix: - 46 - 400 peces/m<sup>2</sup>:  $\pm 0,5$  mm - 16 - 45 peces/m<sup>2</sup>:  $\pm 0,6$  mm -  $\leq 15$  peces/m<sup>2</sup>:  $\pm 0,7$  mm - Rectitud de costats:  $\pm 0,6\%$  - Planor:  $+ 0,5\%$ ,  $- 0,3\%$  - Ortogonalitat:  $\pm 0,5\%$

Totes aquestes toleràncies s'han de verificar segons l'UNE\_EN ISO 10545-2.

#### RAJOLE CERÀMIQUES PER A PAVIMENTS:

Plec condicions tècniques Memòria tècnica valorada de les obres de conservació i manteniment de l'Institut Escola Catalunya



Característiques essencials: - Càrrega de trencament (assaig UNE-EN ISO 10545-3): - Grup AI-a:: si gruix  $\geq 7,5$ mm mínim 1300N, i si gruix  $< 7,5$ mm mínim 600N - Grup AI-b:: si gruix  $\geq 7,5$ mm mínim 1100N, i si gruix  $< 7,5$ mm mínim 600N - Grup AII-a1: si gruix  $\geq 7,5$ mm mínim 950N, i si gruix  $< 7,5$ mm mínim 600N - Grup AII-a2: si gruix  $\geq 7,5$ mm mínim 800N, i si gruix  $< 7,5$ mm mínim 600N - Grup AII-b1:  $\geq 900$ N - Grup AII-b2:  $\geq 750$ N - Grup AIII:  $\geq 600$ N - Grup BI-a: si gruix  $\geq 7,5$  mm mínim 1300 N, i si gruix  $< 7,5$  mm mínim 700N - Grup BI-b: si gruix  $\geq 7,5$  mm mínim 1100 N, i si gruix  $< 7,5$  mm mínim 700N - Grup BII-a: si gruix  $\geq 7,5$  mm mínim 1100 N, i si gruix  $< 7,5$  mm mínim 600N - Grup BII-b: si gruix  $\geq 7,5$  mm mínim 800 N, i si gruix  $< 7,5$  mm mínim 500N - Grup BIII: si gruix  $\geq 7,5$  mm mínim 600 N, i si gruix  $< 7,5$  mm mínim 200N

#### RAJOLES CERÀMIQUES PER A PAVIMENTS INTERIORS:

Característiques essencials: - Reacció al foc: A1 - Coeficient de fricció: El fabricant declararà el mètode d'assaig utilitzat.

#### RAJOLES CERÀMIQUES PER A PAVIMENTS EXTERIORS:

Característiques essencials: - Coeficient de fricció (per a zones de vianants): El fabricant declararà el mètode d'assaig utilitzat. - Resistència al derrapatge (per zones on circulin vehicles): El fabricant declararà el mètode d'assaig utilitzat - Durabilitat, resistència a les gelades: Exigida d'acord amb UNE-EN ISO 10545-12

#### RAJOLES CERÀMIQUES PER A PARETS I SOSTRES:

Característiques essencials: - Reacció al foc: A1 - Resistència a la flexió (No aplicable a rajoles amb força de trencament  $\geq 3000$ N. UNE-EN ISO 10545-4): - Grup AI-a:  $\geq 28$  N/mm<sup>2</sup> - Grup AI-b:  $\geq 23$  N/mm<sup>2</sup> - Grup AII-a1:  $\geq 20$  N/mm<sup>2</sup> - Grup AII-a2:  $\geq 13$  N/mm<sup>2</sup> - Grup AII-b1:  $\geq 17,5$  N/mm<sup>2</sup> - Grup AII-b2:  $\geq 9$  N/mm<sup>2</sup> - Grup AIII:  $\geq 8$  N/mm<sup>2</sup> - Grup BI-a:  $\geq 35$  N/mm<sup>2</sup> - Grup BI-b:  $\geq 30$  N/mm<sup>2</sup> - Grup BII-a:  $\geq 22$  N/mm<sup>2</sup> - Grup BII-b:  $\geq 18$  N/mm<sup>2</sup> - Grup BIII: Si gruix  $\geq 7,5$  mm mínim  $\geq 12$ N/mm<sup>2</sup>, i si gruix  $< 7,5$ mm mínim 15N/mm<sup>2</sup> - Adhesió: Aplicable per a rajoles que puguin estar exposades a la caiguda accidental d'objectes sobre àrees de transit (UNE-EN-12004)

#### RAJOLES CERÀMIQUES PER A PARETS I SOSTRES EXTERIORS:

Característiques essencials: - Resistència al xoc tèrmic: Quan correspongui (ISO 10545-9) - Durabilitat, resistència a les gelades: Quan correspongui (ISO 10545-12)

## 2.- CONDICIONS DE SUBMINISTRAMENT I EMMAGATZEMATGE

Subministrament: Empaquetades, en caixes.

Emmagatzematge: En el seu embalatge, en llocs protegits contra els impactes i la intempèrie.

## 3.- UNITAT I CRITERI D'AMIDAMENT

Unitat d'amidament: la indicada a la descripció de l'element

Criteri d'amidament: quantitat necessària subministrada a l'obra

## 4.- NORMATIVA DE COMPLIMENT OBLIGATORI

UNE-EN 14411:2007 Baldosas cerámicas. Definiciones, clasificación, características y marcado.

## 5.- CONDICIONS DE CONTROL DE RECEPCIÓ

### CONDICIONS DE MARCATGE I CONTROL DE LA DOCUMENTACIÓ:

El subministrador ha de posar a disposició de la DF en el cas que aquesta ho sol·liciti, la documentació següent, que acredita el marcatge CE, segons el sistema d'avaluació de conformitat aplicable, d'acord amb el que disposa l'apartat 7.2.1 del CTE:

- Productes per a recobriments de parets o sostres, en interiors o exteriors, subjectes a reglamentació de reacció al foc de Nivell o Classe: A1\*\*\*, F. \*\*\* Productes o materials que no necessiten sotmetre's a assaig de reacció al foc (per exemple productes o materials de la classe A1 conformement a la Decisió 2000/605/CE),
- Productes per a paviments interiors incloent zones tancades de transport públic de Nivell o Classe: A1\*\*\*, F. \*\*\* Productes o materials que no necessiten sotmetre's a assaig de reacció al foc (per exemple productes o materials de la classe A1 conformement a la Decisió 2000/605/CE),
- Productes per a paviments exteriors i

acabats de carretera per a cobrir àrees de circulació peatonal i vehicular, - Productes per a recobriments de parets o sostres, en interiors o exteriors, per a usos no subjectes a reglamentació de reacció al foc ni de substàncies perilloses: - Sistema 4: Declaració de Prestacions - Productes per a paviments subjectes a reglamentacions sobre substàncies perilloses, - Productes per a recobriments de parets o sostres, en interiors o exteriors, subjectes a reglamentació de substàncies perilloses, i en sostres interiors suspesos subjectes a requisits de seguretat durant l'ús: - Sistema 3: Declaració de Prestacions

Les rajoles ceràmiques i/o el seu embalatge han d'anar marcades amb: - La marca comercial i/o una marca de fabricació apropiada, i el país d'origen - Marcat corresponent a la primera qualitat. - La referència a l'annex corresponent de la norma europea (UNE EN 14411) i la classificació, quan sigui aplicable. - Les mides nominals i les mides de fabricació modular (M) o no modular - La naturalesa de la superfície (GL esmaltada o UGL no esmaltada)

L'embalatge i/o documentació comercial han de portar el marcatge CE de conformitat amb el que disposa el Reial Decret 1328/1995, de 28 de juliol. El símbol normalitzat CE s'ha d'acompanyar per la següent informació:

- Referència a la norma UNE-EN 14411
- Nom o marca del fabricant
- Dos últimes xifres de l'any d'impressió del marcat
- Classificació del producte i usos finals previstos.
- Indicacions per identificar les característiques del producte en base a les especificacions tècniques.

Si el material ha de ser component de la part cega del tancament exterior d'un espai habitable, el fabricant ha de declarar, com a mínim, els valors per les propietats higrotèrmiques següents, d'acord amb l'especificat en l'apartat 4.1 del DB HE 1:

- Conductivitat tèrmica (W/mK)
- Factor de resistència a la difusió del vapor d'aigua

#### OPERACIONS DE CONTROL EN PECES PER A REVESTIMENTS:

Les tasques de control a realitzar són les següents:

El control de recepció de material verificarà que les característiques dels materials són coincidents amb l'establert en la DT. Aquest control ha de complir l'especificat en l'apartat 7.2 del CTE.

Control de documentació: documents d'origen (full de subministrament i etiquetat), certificat de garantia del fabricant, en el seu cas, (signat per persona física) i els documents de conformitat o autoritzacions administratives exigides, inclòs la documentació corresponent al marcatge CE quan sigui pertinent.

Control mitjançant distintius de qualitat i avaluacions d'idoneïtat: En el cas que el fabricant disposi de marques de qualitat, ha d'aportar-ne la documentació corresponent.

Control de recepció mitjançant assaigs: Si el material disposa d'una marca legalment reconeguda a un país de la CEE (Marcatge CE, AENOR, etc.) es podrà prescindir dels assaigs de control de recepció de les característiques del material garantides per la marca; i la DF sol·licitarà en aquest cas, els resultats dels assaigs corresponents al subministrament rebut. En qualsevol cas, la DF podrà sol·licitar assaigs de control de recepció si ho creu convenient.

En el cas que es realitzi el control mitjançant assaigs, s'ha de fer les comprovacions següents:

- Abans de començar l'obra, si varia el subministrament, i per cada 1000 m<sup>2</sup> de plaquetes que arribin a l'obra es demanaran al contractista els certificats del fabricant que garanteixin el compliment del plec de condicions tècniques, incloent els resultats dels assaigs següents, realitzats per un laboratori acreditat: - resistència a les taques (UNE-EN ISO 10545-14) - resistència a productes (UNE-EN ISO 10545-14) - resistència a l'abració (UNE-EN ISO 10545-7) - adherència al morter de ciment (ASTM C 482) - Sobre 10 rajoles: - absorció d'aigua (UNE-EN ISO 10545-12) - resistència a la flexió (UNE-EN ISO 10545-4) -

comprovació dimensional (UNE-EN ISO 10545-2) - aspecte superficial (UNE-EN ISO 10545-2) - Sobre 5 rajoles: - resistència a la gelada (UNE-EN ISO 10545-12) - resistència al clivellat del vidriat (UNE-EN ISO 10545-11) - resistència al xoc tèrmic (UNE-EN ISO 10545-9) - resistència a l'àcid clorhídric o al hidròxid de potassi (UNE-EN ISO 10545-14) - Sobre 3 rajoles: - duresa a la ratllada (escala de mohs) - Sobre 1 rajola: - coeficient de dilatació lineal (UNE-EN ISO 10545-8)

En cas de no presentar aquests resultats, o que la DF tingui dubtes de la seva representativitat, es realitzaran aquests assaigs sobre el material rebut, a càrrec del contractista.

#### CRITERIS DE PRESA DE MOSTRA EN PECES PER A REVESTIMENTS:

S'han de seguir les instruccions de la DF i els criteris de les normes de procediment indicades en cada assaig.

#### INTERPRETACIÓ DE RESULTATS I ACTUACIONS EN CAS D'INCOMPLIMENT EN PECES PER A REVESTIMENTS:

Si en els terminis establerts al començar l'obra no es fa l'entrega dels certificats de qualitat del fabricant, s'ha de realitzar una sèrie completa d'assaigs a càrrec del Contractista.

Es repetirà l'assaig que no compleixi les especificacions sobre un total de 10 rajoles del mateix lot.

Només s'acceptarà el lot, quan els resultats obtinguts sobre les 10 rajoles resultin satisfactoris.

#### OPERACIONS DE CONTROL EN PECES PER A PAVIMENTS:

En el cas que es realitzi el control mitjançant assaigs, s'ha de fer les comprovacions següents:

- Abans de començar l'obra, si varia el subministrament i cada 1000 m<sup>2</sup> de superfície (unes 10000 peces), es demanaran al contractista els certificats del fabricant que garanteixin el compliment del plec de condicions tècniques, incloent els resultats dels assaigs següents, realitzats per un laboratori acreditat: - Aspecte - Absorció d'aigua - Resistència a la flexió - Duresa superficial - Dilatació tèrmica - Resistència a les taques - Resistència als productes domèstics de neteja - Llargària - Amplària - Gruix - Rectitud d'arestes - Planor - Ortogonalitat

En cas de no presentar aquests resultats, o que la DF tingui dubtes de la seva representativitat, es realitzaran aquests assaigs sobre el material rebut, a càrrec del contractista.

Si el material disposa de la Marca AENOR, o altre legalment reconeguda a un país de l'UE, es podrà prescindir de la presentació dels assaigs de control de recepció.

#### CRITERIS DE PRESA DE MOSTRES EN PECES PER A PAVIMENTS:

Es seguiran les instruccions de la DF i els criteris de les normes de procediment indicades en cada assaig.

#### INTERPRETACIÓ DE RESULTATS I ACTUACIONS EN CAS D'INCOMPLIMENT EN PECES PER A PAVIMENTS:

Si en els terminis establerts al començar l'obra no es fa l'entrega dels certificats de qualitat del fabricant, es realitzarà una sèrie completa d'assaigs a les peces rebudes a càrrec del Contractista.

Es repetirà l'assaig que no compleixi les especificacions sobre un total de 10 rajoles del mateix lot.

Només s'acceptarà el lot, quan els resultats obtinguts sobre les 10 rajoles resultin satisfactoris.

---

## B0 MATERIALS BÀSICS



## B0F MATERIALS BÀSICS DE CERÀMICA

### B0FG RAJOLES, CAIRONS I TOVES CERÀMIQUES

#### B0FG3- RAJOLA DE CERÀMICA NATURAL

#### 0.- ELEMENTS QUE CONTEMPLA EL PLEC

##### B0FG3-0EBL.

#### 1.- DEFINICIÓ I CONDICIONS DELS ELEMENTS

Peces per a revestiments de sòls, de poc gruix, obtingudes per un procés d'emmotllament manual o mecànic, i posterior cocció d'una pasta argilosa i eventualment, d'altres materies.

S'han considerat els tipus de peces següents:

- Rajola ceràmica comuna de forma rectangular i de mides entre 19x19 fins a 37x37 cm
- Rajola ceràmica fina de forma rectangular i de mides compreses entre 7,5x7,5 fins a 28x14 cm i 1 cm de gruix aproximadament
- Rajola ceràmica fina de forma hexagonal o curvilínia, des de 100 peces/m<sup>2</sup> fins a 30 peces/m<sup>2</sup>
- Cairó d'elaboració manual o mecànica de mides entre 14x14 i 25x25 cm
- Tova d'elaboració manual o mecànica de mides entre 30x30 cm i 50x50 cm

#### CARACTERÍSTIQUES GENERALS:

Les rajoles ceràmiques es classifiquen segons el mètode de fabricació :

- Mètode A, rajoles extruïdes.
- Mètode B, rajoles premsades en sec
- Mètode C, rajoles fabricades per altres mètodes.

Les rajoles ceràmiques es classifiquen en diferents grups segons l'absorció d'aigua (E): - Grup I (E<=3%, baixa absorció d'aigua) - Grup II (3%<E<=10%, absorció d'aigua mitja) - Grup III (E>10%), absorció d'aigua alta)

MÈTODE DE FABRICACIÓ	GRUP I E<=3%	GRUP IIa 3%<E<=6%	GRUP IIb 6%<E<=10%	GRUP III E>10%
A EXTRUÏDES	Grup AI E<=3%	Grup AIIa-1	Grup AIIb-1	Grup AIII
		Grup AIIa-2	Grup AIIb-2	
B PREMSADES EN SEC	Grup BI-a E<=0,5%	Grup BIIa	Grup BIIb	Grup BIII
	Grup BI-b 0,5%<E<=3%			

Ha de tenir un color i una textura uniformes. Està suficientment cuïta si s'aprecia un so agut en ser colpejada i un color uniforme en fracturar-se.

Els pinyols de calç no han de reduir la resistència de la peça (després de l'assaig reiteratiu sobre aigua en ebullició i la dessecació posterior a una temperatura de 105°C) en més d'un 5%, ni han

Plec condicions tècniques Memòria tècnica valorada de les obres de conservació i manteniment de l'Institut Escola Catalunya



de provocar més escrostaments dels admesos un cop s'hagi submergit en aigua un temps mínim de 24 h.

Eflorescències: Sense eflorescències

Fissures: No s'han d'admetre

Exfoliacions i laminacions: No s'han d'admetre

Gruix mínim:

Peça	Mides	Gruix mínim
Cairó	-	1 cm
Tova	30x30 o 30x35 cm	2,5 cm
	35x35 cm	3 cm
	40x40 cm	4,5 cm
	45x45 o 50x50 cm	5 cm

#### ELABORACIÓ MANUAL:

Succió d'aigua:  $\leq 0,05 \text{ g/cm}^2 \times \text{min}$

Absorció d'aigua:  $\leq 20\%$

Toleràncies de llargària, amplària i gruix:

Mides nominals	Llargària	Amplària	Gruix
14x14 cm	$\pm 5 \text{ mm}$	-	$\pm 3 \text{ mm}$
15x15 cm	$\pm 5 \text{ mm}$	-	$\pm 3 \text{ mm}$
20x20 cm	$\pm 6 \text{ mm}$	-	$\pm 3 \text{ mm}$
25x25 cm	$\pm 7 \text{ mm}$	-	$\pm 3 \text{ mm}$
30x30 cm	$\pm 8 \text{ mm}$	-	$\pm 4,5 \text{ mm}$
35x20 cm	$\pm 9 \text{ mm}$	$\pm 6 \text{ mm}$	$\pm 4,5 \text{ mm}$
35x35 cm	$\pm 9 \text{ mm}$	-	$\pm 5 \text{ mm}$
40x40 cm	$\pm 10 \text{ mm}$	-	$\pm 6,5 \text{ mm}$
45x45 cm	$\pm 11 \text{ mm}$	-	$\pm 7 \text{ mm}$
50x50 cm	$\pm 12 \text{ mm}$	-	$\pm 7 \text{ mm}$
28x14 cm	$\pm 8 \text{ mm}$	$\pm 5 \text{ mm}$	-
29x14 cm	$\pm 8 \text{ mm}$	$\pm 5 \text{ mm}$	-
1cm de gruix	-	-	$\pm 3 \text{ mm}$
2cm de gruix	-	-	$\pm 4 \text{ mm}$

#### ELABORACIÓ MECÀNICA:

Com a mínim el 95% de les rajoles han d'estar lliures de defectes visibles que puguin afectar l'aspecte d'una superfície més gran de rajola.

Les rajoles ceràmiques i/o el seu embalatge han d'anar marcades amb: - La marca comercial i/o una marca de fabricació apropiada, i el país d'origen - Marcat corresponent a la primera qualitat. - La referència a l'annex corresponent de la norma europea (UNE EN 14411) i la classificació, quan sigui aplicable. - Les mides nominals i les mides de fabricació modular(M) o no modular - La naturalesa de la superfície (GL esmaltada o UGL no esmaltada)

Absorció d'aigua (UNE-EN ISO 10545-3):  $\leq 10\%$

Resistència a la flexió (UNE-EN ISO 10545-4):  $\geq 8 \text{ N/mm}^2$

Duresa al ratllat de la superfície (Escala Mohs UNE 67101/1M):  $\geq 4$

Toleràncies:

Totes aquestes toleràncies s'han de verificar segons l'UNE\_EN ISO 10545-2.



- Grup AI-a, AI-b, AII-a1 - Llargària i amplària respecte a les dimensions de fabricació:  $\pm 2\%$
- Gruix:  $\pm 10\%$  - Rectitud de costats:  $\pm 0,6\%$  - Planor:  $\pm 1,5\%$  - Ortogonalitat:  $\pm 1\%$
- Grup AII-a2, AII-b1, AII-b2 i AIII - Llargària i amplària respecte a les dimensions de fabricació:  $\pm 2\%$
- Gruix:  $\pm 10\%$  - Rectitud de costats:  $\pm 0,6\%$  - Planor:  $\pm 1,5\%$  - Ortogonalitat:  $\pm 1\%$

Característiques essencials:

**RAJOLE CERÀMIQUES PER A PAVIMENTS INTERIORS:** - Coeficient de fricció: El fabricant declararà el mètode d'assaig utilitzat. - Reacció al foc: A1 - Càrrega de trencament (assaig ISO 10545-3): - Grup AI-a:: si gruix  $\geq 7,5\text{mm}$  mínim 1300N, i si gruix  $< 7,5\text{mm}$  mínim 600N - Grup AI-b:: si gruix  $\geq 7,5\text{mm}$  mínim 1100N, i si gruix  $< 7,5\text{mm}$  mínim 600N - Grup AII-a1: si gruix  $\geq 7,5\text{mm}$  mínim 950N, i si gruix  $< 7,5\text{mm}$  mínim 600N - Grup AII-a2: si gruix  $\geq 7,5\text{mm}$  mínim 800N, i si gruix  $< 7,5\text{mm}$  mínim 600N - Grup AII-b1:  $\geq 900\text{N}$  - Grup AII-b2:  $\geq 750\text{N}$  - Grup AIII:  $\geq 600\text{N}$

**RAJOLE CERÀMIQUES PER A PAVIMENTS EXTERIORS:** - Grup AI-a:: si gruix  $\geq 7,5\text{mm}$  mínim 1300N, i si gruix  $< 7,5\text{mm}$  mínim 600N - Grup AI-b:: si gruix  $\geq 7,5\text{mm}$  mínim 1100N, i si gruix  $< 7,5\text{mm}$  mínim 600N - Grup AII-a1: si gruix  $\geq 7,5\text{mm}$  mínim 950N, i si gruix  $< 7,5\text{mm}$  mínim 600N - Grup AII-a2: si gruix  $\geq 7,5\text{mm}$  mínim 800N, i si gruix  $< 7,5\text{mm}$  mínim 600N - Grup AII-b1:  $\geq 900\text{N}$  - Grup AII-b2:  $\geq 750\text{N}$  - Grup AIII:  $\geq 600\text{N}$  - Coeficient de fricció: (per a zones peatonals): El fabricant declararà el mètode d'assaig utilitzat. - Càrrega de trencament (assaig ISO 10545-3): - Resistència al derrapatge (per zones on circulin vehicles): El fabricant declararà el mètode d'assaig utilitzat - Durabilitat, resistència a les gelades: Exigida d'acord amb ISO 10545-12

## 2.- CONDICIONS DE SUBMINISTRAMENT I EMMAGATZEMATGE

Si el material ha de ser component de la part cega del tancament exterior d'un espai habitable, el fabricant ha de declarar, com a mínim, els valors per les propietats higrotèrmiques següents, d'acord amb l'especificat en l'apartat 4.1 del DB HE 1:

- Conductivitat tèrmica (W/mK)
- Factor de resistència a la difusió del vapor d'aigua

Subministrament: Empaquetades, en caixes.

Emmagatzematge: De manera que no es trenquin o s'escantonin. No han d'estar en contacte amb terres que continguin solucions salines, ni amb productes que puguin modificar les seves característiques (cendres, fertilitzants, greixos, etc.).

### RAJOLE CERÀMIQUES PER A TERRES (ELABORACIÓ MECÀNICA):

El subministrador ha de posar a disposició de la DF en el cas que aquesta ho sol·liciti, la documentació següent, que acrediti el marcatge CE, segons el sistema d'avaluació de conformitat aplicable, d'acord amb el que disposa l'apartat 7.2.1 del CTE:

- Productes per a recobriments de parets o sostres, en interiors o exteriors, subjectes a reglamentació de reacció al foc de Nivell o Classe: A1\*\*\*, F. \*\*\* Productes o materials que no necessiten sotmetre's a assaig de reacció al foc (per exemple productes o materials de la classe A1 conformement a la Decisió 2000/605/CE),
- Productes per a paviments interiors incloent zones tancades de transport públic de Nivell o Classe: A1\*\*\*, F. \*\*\* Productes o materials que no necessiten sotmetre's a assaig de reacció al foc (per exemple productes o materials de la classe A1 conformement a la Decisió 2000/605/CE),
- Productes per a paviments exteriors i acabats de carretera per a cobrir àrees de circulació peatonal i vehicular,
- Productes per a recobriments de parets o sostres, en interiors o exteriors, per a usos no subjectes a reglamentació de reacció al foc ni de substàncies perilloses: - Sistema 4: Declaració de Prestacions - Productes per a paviments subjectes a reglamentacions sobre substàncies perilloses, - Productes per a recobriments de parets o sostres, en interiors o exteriors, subjectes a reglamentació de substàncies perilloses, i en sostres interiors suspesos subjectes a requisits de seguretat durant l'ús: - Sistema 3: Declaració de Prestacions



L'embalatge i/o documentació comercial han de portar el marcatge CE de conformitat amb el que disposa el Reial Decret 1328/1995, de 28 de juliol. El símbol normalitzat CE s'ha d'acompanyar per la següent informació:

- Referència a la norma UNE-EN 14411
- Nom o marca del fabricant
- Dos últimes xifres de l'any d'impressió del marcat
- Classificació del producte i usos finals previstos.
- Indicacions per identificar les característiques del producte en base a les especificacions tècniques.

### 3.- UNITAT I CRITERI D'AMIDAMENT

Unitat d'amidament: la indicada a la descripció de l'element

Criteri d'amidament: quantitat necessària subministrada a l'obra

### 4.- NORMATIVA DE COMPLIMENT OBLIGATORI

ELABORACIÓ MECÀNICA:

UNE-EN 14411:2007 Baldosas cerámicas. Definiciones, clasificación, características y marcado.

ELABORACIÓ MANUAL:

No hi ha normativa de compliment obligatori.

---

## B6 TANCAMENTS I DIVISÒRIES

### B6B MATERIALS PER A TANCAMENTS I DIVISÒRIES DE GUIX LAMINAT

#### B6B1- PERFIL DE PLANXA D'ACER PER A TANCAMENTS I DIVISORIES DE GUIX LAMINAT

##### 0.- ELEMENTS QUE CONTEMPLA EL PLEC

B6B1-OKK3,B6B1-OKK7.

##### 1.- DEFINICIÓ I CONDICIONS DELS ELEMENTS

Perfil de planxa d'acer galvanitzat en calent per un procés d'immersió contínua per a suport de tancaments de cartó-guix.

CARACTERÍSTIQUES GENERALS:

Els perfils han de satisfer les característiques geomètriques i dimensionals que els siguin pròpies. Ha de tenir la superfície llisa i uniforme.

No ha de tenir cops, porus ni d'altres deformacions o defectes superficials.

El recobriment protector ha de ser homogeni i continu en tota la seva superfície i no ha de tenir esquerdes, exfoliacions ni desprendiments. El recobriment protector ha de ser conforme a alguna de les classes següents (segons les normes EN 10326 o EN 10327):

- Recobriment protector de zinc: Z275, Z140, Z100
- Recobriment protector de zinc-alumini: ZA130, ZA095
- Recobriment protector d'alumini-zinc: AZ150, AZ100

El fabricant ha d'establir el gruix nominal, la llargària nominal i l'amplària nominal

Plec condicions tècniques Memòria tècnica valorada de les obres de conservació i manteniment de l'Institut Escola Catalunya



Els perfils que constitueixen l'estructura de suport de les plaques de guix laminat han de designar-se de la següent manera:

- L'expressió "perfil metàlica"
- Referència a la norma EN 14195
- La descripció específica del fabricant
- La classe de recobriments de protecció
- La lletra prefix del perfil seguida de les dimensions nominals, en mm, en l'ordre següent: -  
Dimensions de la secció transversal - Gruix - Llargària

Toleràncies:

- Llargària del perfil (L): -  $L \leq 3\,000\text{ mm}$ :  $\pm 3\text{ mm}$  -  $3\,000 < L \leq 5\,000\text{ mm}$ :  $\pm 4\text{ mm}$  -  $L > 5\,000\text{ mm}$ :  $\pm 5\text{ mm}$
- Amplària del perfil:  $\pm 0,5\text{ mm}$
- Amplària de l'ala: - Ala compresa entre dos plecs:  $\pm 0,5\text{ mm}$  - Ala compresa entre plec i vora tallada:  $\pm 1,0\text{ mm}$
- Angle format per l'ala i l'anima:  $\pm 2^\circ$
- Rectitud del perfil:  $< L/400$  (L=llargària nominal)
- Torsió: relació  $h/W < 0,1$  (W=amplària nominal; h=distància que es separa d'una superfície plana l'extrem no tratat del perfil)

## 2.- CONDICIONS DE SUBMINISTRAMENT I EMMAGATZEMATGE

Subministrament: Amb els elements que calguin per tal d'assegurar la seva rectitud.

Emmagatzematge: En posició horitzontal, sobre superfícies planes, sense contacte amb el terra i protegits de la brutícia i d'impactes.

## 3.- UNITAT I CRITERI D'AMIDAMENT

Unitat d'amidament: la indicada a la descripció de l'element

Criteri d'amidament: quantitat necessària subministrada a l'obra

## 4.- NORMATIVA DE COMPLIMENT OBLIGATORI

UNE-EN 14195:2005 Perfil metàlica para su uso en sistemas de placas de yeso laminado. Definiciones, especificaciones y métodos de ensayo.

UNE-EN 14195:2005/AC:2006 Perfil metàlica para su uso en sistemas de placas de yeso laminado. Definiciones, especificaciones y métodos de ensayo.

## 5.- CONDICIONS DE CONTROL DE RECEPCIÓ

CONDICIONS DE MARCATGE I CONTROL DE LA DOCUMENTACIÓ:

Els perfils han d'anar marcats de manera clara e indeleble, amb la següent informació com a mínim:

- Referència a la norma europea EN 14195
- Nom, marca comercial o altres mitjans d'identificació del fabricant
- Identificació de la perfil metàlica segons el sistema de designació esmentat anteriorment
- Han de portar el marcatge CE de conformitat amb el que disposa el Reial Decret 1328/1995, de 28 de juliol

El subministrador ha de posar a disposició de la DF en el cas que aquesta ho sol·liciti, la documentació següent, que acredita el marcatge CE, segons el sistema d'avaluació de conformitat aplicable, d'acord amb el que disposa l'apartat 7.2.1 del CTE:

- Productes per a usos subjectes a reglamentacions sobre reacció al foc de Prestació o Característica: Reacció al foc. Productes que satisfan la Decisió de la Comissió 96/603/CE modificada, - Productes per a usos no subjectes a reglamentacions sobre reacció al foc: - Sistema 4: Declaració de Prestacions - Productes per a usos subjectes a reglamentacions sobre reacció al foc de Prestació o Característica: Reacció al foc: - Sistema 3: Declaració de Prestacions

OPERACIONS DE CONTROL:

El control de recepció de material verificarà que les característiques dels materials són

Plec condicions tècniques Memòria tècnica valorada de les obres de conservació i manteniment de l'Institut Escola Catalunya

coincidents amb l'establert en la DT. Aquest control ha de complir l'especificat en l'apartat 7.2 del CTE.

Control de documentació: documents d'origen (full de subministrament i etiquetat), certificat de garantia del fabricant, en el seu cas, (signat per persona física) i els documents de conformitat o autoritzacions administratives exigides, inclòs la documentació corresponent al marcatge CE quan sigui pertinent.

Control mitjançant distintius de qualitat i avaluacions d'idoneïtat: En el cas que el fabricant disposi de marques de qualitat, ha d'aportar-ne la documentació corresponent.

Control de recepció mitjançant assaigs: Si el material disposa d'una marca legalment reconeguda a un país de la CEE (Marcatge CE, AENOR, etc.) es podrà prescindir dels assaigs de control de recepció de les característiques del material garantides per la marca; i la DF sol·licitarà en aquest cas, els resultats dels assaigs corresponents al subministrament rebut. En qualsevol cas, la DF podrà sol·licitar assaigs de control de recepció si ho creu convenient.

Inspecció visual del material a la seva recepció, en referència a l'aspecte i característiques geomètriques.

En el cas que es realitzi el control mitjançant assaigs, s'ha de fer les comprovacions següents:

- Abans de començar l'obra, si varia el subministrament, i per cada tipus diferent que arribi a l'obra, es demanaran al contractista els certificats del fabricant que garanteixin el compliment del plec de condicions tècniques, incloent els resultats dels assaigs següents, realitzats per un laboratori acreditat: - Gruix del recobriment - Adherència del galvanitzat - Rectitud dels perfils. - Gruix de la planxa.

En cas de no presentar aquests resultats, o que la DF tingui dubtes de la seva representativitat, es realitzaran aquests assaigs sobre el material rebut, a càrrec del contractista.

CRITERIS DE PRESA DE MOSTRES:

Els controls s'han de realitzar segons les instruccions de la DF.

INTERPRETACIÓ DE RESULTATS I ACTUACIONS EN CAS D'INCOMPLIMENT:

Si en els terminis establerts al començar l'obra no es fa l'entrega dels certificats de qualitat del fabricant, s'ha de realitzar una sèrie completa d'assaigs a càrrec del Contractista.

Els resultats dels assaigs sobre totes les peces de les mostres han de complir les condicions especificades. En cas d'incompliment, s'ha de repetir l'assaig, a càrrec del contractista, sobre el doble número de mostres del mateix lot, acceptant-se aquest, quan els resultats obtinguts sobre totes les peces resultin satisfactoris.

---

## **B7 IMPERMEABILITZACIONS I AÏLLAMENTS**

### **B75 PASTES I MORTERS PER A IMPERMEABILITZACIONS**

#### **B752- IMPRIMACIÓ PRÈVIA PER A IMPERMEABILITZACIONS**

##### **0.- ELEMENTS QUE CONTEMPLA EL PLEC**

B752-11046.



#### 1.- DEFINICIÓ I CONDICIONS DELS ELEMENTS

Emprimació prèvia per a impermeabilitzacions de cautxú líquid.

##### CARACTERÍSTIQUES GENERALS:

Ha de tenir una consistència adequada per a la seva aplicació amb brotxa. Ha de fluir i anivellar-se correctament i deixar una capa uniforme després de l'assecatge.

Ha de ser compatible amb el material impermeabilitzant al que serveix de base.

#### 2.- CONDICIONS DE SUBMINISTRAMENT I EMMAGATZEMATGE

Subministrament: En envàs hermètic.

Ha de portar impreses les dades següents:

- Identificació del producte
- Pes net o volum del producte
- Data de caducitat
- Instruccions d'ús
- Limitacions de temperatura
- Toxicitat i inflamabilitat

Emmagatzematge: En envàs tancat hermèticament, protegit de la humitat, de les gelades i de la radiació solar directa.

#### 3.- UNITAT I CRITERI D'AMIDAMENT

Unitat d'amidament: la indicada a la descripció de l'element

Criteri d'amidament: quantitat necessària subministrada a l'obra

#### 4.- NORMATIVA DE COMPLIMENT OBLIGATORI

No hi ha normativa de compliment obligatori.

---

## **B7 IMPERMEABILITZACIONS I AÏLLAMENTS**

### **B75 PASTES I MORTERS PER A IMPERMEABILITZACIONS**

#### **B752- IMPRIMACIÓ PRÈVIA PER A IMPERMEABILITZACIONS**

##### **B752-1**

#### 0.- ELEMENTS QUE CONTEMPLA EL PLEC

B752-11046.

#### 1.- DEFINICIÓ I CONDICIONS DELS ELEMENTS

Emprimació prèvia per a impermeabilitzacions de cautxú líquid.

##### CARACTERÍSTIQUES GENERALS:

Ha de tenir una consistència adequada per a la seva aplicació amb brotxa. Ha de fluir i anivellar-se correctament i deixar una capa uniforme després de l'assecatge.

Ha de ser compatible amb el material impermeabilitzant al que serveix de base.

Plec condicions tècniques Memòria tècnica valorada de les obres de conservació i manteniment de l'Institut Escola Catalunya



## 2.- CONDICIONS DE SUBMINISTRAMENT I EMMAGATZEMATGE

Subministrament: En envàs hermètic.

Ha de portar impreses les dades següents:

- Identificació del producte
- Pes net o volum del producte
- Data de caducitat
- Instruccions d'ús
- Limitacions de temperatura
- Toxicitat i inflamabilitat

Emmagatzematge: En envàs tancat hermèticament, protegit de la humitat, de les gelades i de la radiació solar directa.

## 3.- UNITAT I CRITERI D'AMIDAMENT

Unitat d'amidament: la indicada a la descripció de l'element

Criteri d'amidament: quantitat necessària subministrada a l'obra

## 4.- NORMATIVA DE COMPLIMENT OBLIGATORI

No hi ha normativa de compliment obligatori.

---

## B7 IMPERMEABILITZACIONS I AÏLLAMENTS

### B75 PASTES I MORTERS PER A IMPERMEABILITZACIONS

#### B756- POLIUREA BICOMPONENT

##### 0.- ELEMENTS QUE CONTEMPLA EL PLEC

B756-11STZ.

##### 1.- DEFINICIÓ I CONDICIONS DELS ELEMENTS

Poliurea bicomponent per a la formació de revestiments impermeabilitzants, flexibles i de ràpid curat, aplicable a pistola en calent.

POLIUREA BICOMPONENT:

Propietats físiques:

- Contingut sòlid (en volum): 100%
- Viscositat a 23°C: - Component A = 1000mPas - Component B < 1200mPas
- Densitat: 1,01 g/ml
- Resistència a la tracció: > 19 MPa
- Resistència a l'esquinçament: 90±4 N/mm

##### 2.- CONDICIONS DE SUBMINISTRAMENT I EMMAGATZEMATGE

Subministrament: En envàs hermètic.

Ha de portar impreses les dades següents:

- Identificació del producte
- Pes net o volum del producte



- Data de caducitat
- Instruccions d'ús
- Limitacions de temperatura
- Toxicitat i inflamabilitat

**POLIUREA BICOMPONENT:**

Emmagatzematge: El producte s'ha d'emmagatzemar en el seu envàs tancat hermèticament, en lloc sec i a una temperatura entre 5°C i 30°C.

Temps recomanat d'emmagatzematge de dotze mesos.

**3.- UNITAT I CRITERI D'AMIDAMENT**

Unitat d'amidament: la indicada a la descripció de l'element

Criteri d'amidament: quantitat necessària subministrada a l'obra

**4.- NORMATIVA DE COMPLIMENT OBLIGATORI**

No hi ha normativa de compliment obligatori.

---

## **B7 IMPERMEABILITZACIONS I AÏLLAMENTS**

### **B75 PASTES I MORTERS PER A IMPERMEABILITZACIONS**

#### **B756- POLIUREA BICOMPONENT**

##### **B756-1**

#### **0.- ELEMENTS QUE CONTEMPLA EL PLEC**

B756-11STZ.

#### **1.- DEFINICIÓ I CONDICIONS DELS ELEMENTS**

Poliurea bicomponent per a la formació de revestiments impermeabilitzants, flexibles i de ràpid curat, aplicable a pistola en calent.

**POLIUREA BICOMPONENT:**

Propietats físiques:

- Contingut sòlid (en volum): 100%
- Viscositat a 23°C: - Component A = 1000mPas - Component B < 1200mPas
- Densitat: 1,01 g/ml
- Resistència a la tracció: > 19 MPa
- Resistència a l'esquinçament: 90±4 N/mm

#### **2.- CONDICIONS DE SUBMINISTRAMENT I EMMAGATZEMATGE**

Subministrament: En envàs hermètic.

Ha de portar impreses les dades següents:

- Identificació del producte
- Pes net o volum del producte
- Data de caducitat



- Instruccions d'ús
- Limitacions de temperatura
- Toxicitat i inflamabilitat

**POLIUREA BICOMPONENT:**

Emmagatzematge: El producte s'ha d'emmagatzemar en el seu envàs tancat hermèticament, en lloc sec i a una temperatura entre 5°C i 30°C.

Temps recomanat d'emmagatzematge de dotze mesos.

**3.- UNITAT I CRITERI D'AMIDAMENT**

Unitat d'amidament: la indicada a la descripció de l'element

Criteri d'amidament: quantitat necessària subministrada a l'obra

**4.- NORMATIVA DE COMPLIMENT OBLIGATORI**

No hi ha normativa de compliment obligatori.

---

## **B7 IMPERMEABILITZACIONS I AÏLLAMENTS**

### **B7C MATERIALS PER A AÏLLAMENTS TÈRMICS, AÏLLAMENTS ACÚSTICS I MATERIALS FONOAORSBENTS**

#### **B7C9 FELTRES, PLAQUES I NÒDULS DE LLANA MINERAL DE ROCA**

#### **B7C93- PLACA DE LLANA MINERAL DE ROCA (MW) PER A AÏLLAMENTS**

#### **0.- ELEMENTS QUE CONTEMPLA EL PLEC**

B7C93-0IWM.

#### **1.- DEFINICIÓ I CONDICIONS DELS ELEMENTS**

Elements més o menys rígids elaborats amb llana mineral obtinguda per fusió de roca, escòria o vidre, amb o sense revestiment, en forma de feltres, mantes, panells o planxes.

#### **CARACTERÍSTIQUES GENERALS:**

En el cas de que el material s'utilitzi en obra pública, l'acord de Govern de la Generalitat de Catalunya de 9 de juny de 1998, exigeix que els materials siguin de qualitat certificada o puguin acreditar un nivell de qualitat equivalent, segons les normes aplicables als estats membres de la Unió Europea o de l'Associació Europea de Lliure Canvi.

També en aquest cas, es procurarà que els esmentats materials disposin de l'etiqueta ecològica europea, regulada en el Reglament (CE) nº 66/2010 o bé altres distintius de la Comunitat Europea.

Ha de tenir un aspecte uniforme i sense defectes. En les plaques, les cares han de ser planes i paral·leles i els angles rectes.

Les característiques següents han de complir amb els valors declarats pel fabricant, assajades segons la norma corresponent, dins del límit de tolerància indicat, en el seu cas:

- Resistència tèrmica (UNE-EN 12667 o UNE-EN 12939):  $\geq 0.25 \text{ m}^2\text{K/W}$

Plec condicions tècniques Memòria tècnica valorada de les obres de conservació i manteniment de l'Institut Escola Catalunya



- Conductivitat tèrmica (UNE-EN 12667 o UNE-EN 12939):  $\leq 0.060$  W/mK
- Estabilitat dimensional (UNE-EN 1604):
  - Reducció relativa del gruix:  $\leq 1,0\%$
  - Variació relativa en llargària i amplària:  $\leq 1,0\%$
  - Variació relativa planor:  $\leq 1$  mm/m
- Resistència a la tracció paral·lela a les cares (UNE-EN 1608): Suficient per a suportar el doble del pes de l'element considerat en la seva dimensió total.
- Estabilitat dimensional a una temperatura específica (UNE-EN 1604):
  - Reducció relativa del gruix:  $\leq 1,0\%$
  - Variació relativa en llargària i amplària:  $\leq 1,0\%$
- Estabilitat dimensional a una temperatura i humitat específiques (UNE-EN 1604):
  - Reducció relativa del gruix:  $\leq 1,0\%$
  - Variació relativa en llargària i amplària:  $\leq 1,0\%$
- Tensió a compressió (EN 826):  $\geq$  Nivell declarat pel fabricant
- Resistència a la tracció perpendicular a les cares (EN 1607):  $\geq$  Nivell declarat pel fabricant
- Càrrega puntual (EN 12430):  $\geq$  Nivell declarat pel fabricant
- Fluència a compressió (EN 1606):  $\leq$  Nivell declarat pel fabricant
- Absorció d'aigua per immersió parcial (UNE-EN 1609):
  - A curt termini:  $\leq 1,0$  kg/m<sup>2</sup>
  - A llarg termini:  $\leq 3,0$  kg/m<sup>2</sup>
- Factor de resistència a la difusió del vapor d'aigua (EN 12806):  $\leq$  valor declarat pel fabricant
- Resistència al vapor d'aigua (EN 12806):  $\geq$  valor declarat pel fabricant
- Rigidesa dinàmica (EN 29052-1):  $\leq$  Nivell declarat pel fabricant
- Compressibilitat (EN 12431): Valor declarat pel fabricant dins dels límits de les toleràncies del gruix en funció de la classe declarada
  - T6:  $-5\%$  o  $-1$  mm;  $+15\%$  o  $+3$  mm
  - T7:  $0$ ;  $+10\%$  o  $+2$  mm

La classificació respecte a la reacció al foc (Euroclasses) s'ha de determinar d'acord amb la norma UNE-EN 13501-1.

Toleràncies:

- Llargària nominal (UNE-EN 822):  $\pm 2\%$
- Amplària nominal (UNE-EN 822):  $\pm 1,5\%$
- Gruix (UNE-EN 823): El valor declarat pel fabricant ha d'estar dins dels límits següents en funció de la categoria:
  - T1:  $-5\%$  o  $5$  mm
  - T2:  $-5\%$  o  $5$  mm;  $+15\%$  o  $15$  mm
  - T3:  $-3\%$  o  $3$  mm;  $+10\%$  o  $10$  mm
  - T4:  $-3\%$  o  $3$  mm;  $+5\%$  o  $5$  mm
  - T5:  $-1\%$  o  $1$  mm;  $+3$  mm
- Escairat (UNE-EN 824):  $\pm 5$  mm/m
- Planor (UNE-EN 825):  $\pm 6$  mm

Les característiques de l'element han de complir les especificacions de la UNE-EN 13162.

FELTRE O PLACA AMB REVESTIMENT D'ALUMINI:

Permeabilitat al vapor d'aigua:

- Feltre amb paper kraft d'alumini:  $\leq 0,4$  g cm/cm<sup>2</sup> dia mm hg
- Placa: Nul·la

2.- CONDICIONS DE SUBMINISTRAMENT I EMMAGATZEMATGE

Subministrament: Embal·lat en rotlles en el cas de feltres o mantes o planxes primes i embal·lat en paquets, en el cas d'elements més rígids com panells o planxes.

Emmagatzematge: Apilats horitzontalment sobre superfícies planes i netes, protegits de les pluges i les humitats.

3.- UNITAT I CRITERI D'AMIDAMENT

Unitat d'amidament: la indicada a la descripció de l'element

Criteri d'amidament: quantitat necessària subministrada a l'obra

4.- NORMATIVA DE COMPLIMENT OBLIGATORI

UNE-EN 13162:2002 Productos aislantes térmicos para aplicaciones en la edificación. Productos manufacturados de lana mineral (MW). Especificación.

5.- CONDICIONS DE CONTROL DE RECEPCIÓ

CONDICIONS DE MARCATGE I CONTROL DE LA DOCUMENTACIÓ:

Sobre la mateixa planxa, sobre l'etiqueta o sobre l'embalatge, han de figurar de forma clara i

Plec condicions tècniques Memòria tècnica valorada de les obres de conservació i manteniment de l'Institut Escola Catalunya

ben visible, les dades següents:

- Identificació del producte
- Identificació del fabricant
- Data de fabricació
- Identificació del torn i del lloc de fabricació
- Classificació segons la reacció al foc
- Resistència tèrmica
- Conductivitat tèrmica
- Gruix nominal
- Codi de designació segons el capítol 6 de la UNE-EN 13162
- Ha de portar el marcatge CE de conformitat amb el que disposa el Reial Decret 1328/1995, de 28 de juliol
- Llargària i amplària nominals
- Tipus de revestiment, en el seu cas

Si el material ha de ser component de la part cega del tancament exterior d'un espai habitable, el fabricant ha de declarar, com a mínim, els valors per les propietats higròtiques següents, d'acord amb l'especificat en l'apartat 4.1 del DB HE 1:

- Conductivitat tèrmica (W/mK)
- Factor de resistència a la difusió del vapor d'aigua

Si el material ha de ser component del tancament exterior d'un edifici, el fabricant ha de declarar els valors de les propietats hídriques següents, d'acord amb l'especificat en l'apartat 4.1 del DB HS 1:

- Absorció d'aigua per capil·laritat
- Succió o tasa d'absorció d'aigua inicial (kg/m<sup>2</sup>.min)
- Absorció d'aigua a llarg termini o per immersió total (% o g/m<sup>3</sup>)

El subministrador ha de posar a disposició de la DF en el cas que aquesta ho sol·liciti, la documentació següent, que acredita el marcatge CE, segons el sistema d'avaluació de conformitat aplicable, d'acord amb el que disposa l'apartat 7.2.1 del CTE:

- Productes per a usos subjectes a reglamentacions sobre reacció al foc de Nivell o Classe: (A1 a E)\*\*\*, F. \*\*\* Productes o materials que no necessiten sotmetre's a assaig de reacció al foc (per exemple productes o materials de la classe A1 conformement a la Decisió 96/603/CE, i les seves modificacions):
  - Sistema 4: Declaració de Prestacions - Productes per a usos subjectes a reglamentacions sobre reacció al foc de Nivell o Classe: (A1, A2, B, C)\*\*, D, E. \*\* Productes o materials per als quals una etapa clarament identificable en el procés de producció no suposa una millora en la classificació de reacció al foc (per exemple l'addició de retardadors d'ignició o la limitació de material orgànic),
  - Productes per a usos no subjectes a reglamentacions sobre reacció al foc:
    - Sistema 3: Declaració de Prestacions - Productes per a usos subjectes a reglamentacions sobre reacció al foc de Nivell o Classe: (A1, A2, B, C)\*. \* Productes o materials per als quals una etapa clarament identificable en el procés de producció suposa una millora en la classificació de reacció al foc (per exemple l'addició de retardadors d'ignició o la limitació de material orgànic):
    - Sistema 1: Declaració de Prestacions

El fabricant ha de facilitar, si se li demana, el certificat de conformitat dels valors declarats evaluats segons la UNE-EN 13172.

#### OPERACIONS DE CONTROL:

El control de recepció de material verificarà que les característiques dels materials són coincidents amb l'establert en la DT. Aquest control ha de complir l'especificat en l'apartat 7.2 del CTE.

Control de documentació: documents d'origen (full de subministrament i etiquetat), certificat de garantia del fabricant, en el seu cas, (signat per persona física) i els documents de conformitat o autoritzacions administratives exigides, inclòs la documentació corresponent al marcatge CE



quan sigui pertinent.

Control mitjançant distintius de qualitat i avaluacions d'idoneïtat: En el cas que el fabricant disposi de marques de qualitat, ha d'aportar-ne la documentació corresponent.

Control de recepció mitjançant assaigs: Si el material disposa d'una marca legalment reconeguda a un país de la CEE (Marcatge CE, AENOR, etc.) es podrà prescindir dels assaigs de control de recepció de les característiques del material garantides per la marca; i la DF sol·licitarà en aquest cas, els resultats dels assaigs corresponents al subministrament rebut. En qualsevol cas, la DF podrà sol·licitar assaigs de control de recepció si ho creu convenient.

Inspecció visual del material en cada subministrament.

A la recepció dels productes es comprovarà:

- Correspondència amb els especificats en el plec de condicions i el projecte
- Que disposen de la documentació certificacions exigides
- Que es corresponen amb les propietats demandades
- Que han estat assajats amb la freqüència establerta

En el cas que es realitzi el control mitjançant assaigs, s'ha de fer les comprovacions següents:

- Abans de començar l'obra, cada vegada que canviï el subministrador, i al menys en una ocasió al llarg de l'obra per a cada tipus de placa, es realitzaran els assaigs d'identificació següents: - Percentatge de vidre i aglomerant (UNE 92208) - Densitat (UNE-EN 1602) - Conductivitat tèrmica (UNE-EN 12667, UNE-EN 12939) - Reacció al foc
- Determinació sobre un 10% de les plaques rebudes en cada subministrament de les característiques geomètriques següents (UNE 92209) - Amplària - Llargària - Gruix

CRITERIS DE PRESA DE MOSTRES:

Els controls s'han de realitzar segons les instruccions de la DF i els criteris indicats a les normes de procediment corresponents.

INTERPRETACIÓ DE RESULTATS I ACTUACIONS EN CAS D'INCOMPLIMENT:

No s'admetran les plaques que no es presentin en bon estat, degudament etiquetades i acompanyades amb el corresponent certificat de qualitat del fabricant on es garanteixin les condicions exigides.

Els resultats dels assaigs d'identificació compliran les condicions del plec. En cas d'incompliment en una comprovació, es repetirà l'assaig sobre dues mostres més del mateix lot, acceptant-ne el conjunt, quan aquests resultin satisfactoris.

En cas d'incompliment d'una comprovació geomètrica, es rebutjarà el rotlle corresponent, incrementant-ne el control, en primer lloc, fins al 20%, i si continuen les irregularitats, fins al 100% del subministrament.

---

## **B7 IMPERMEABILITZACIONS I AÏLLAMENTS**

### **B7C MATERIALS PER A AÏLLAMENTS TÈRMICS, AÏLLAMENTS ACÚSTICS I MATERIALS FONOAORSBENTS**

**B7C9 FELTRES, PLAQUES I NÒDULS DE LLANA MINERAL DE ROCA**

**B7C93- PLACA DE LLANA MINERAL DE ROCA (MW) PER A AÏLLAMENTS**



## B7C93-1

### 1.- DEFINICIÓ I CONDICIONS DELS ELEMENTS

Elements més o menys rígids elaborats amb llana mineral obtinguda per fusió de roca, escòria o vidre, amb o sense revestiment, en forma de feltres, mantes, panells o planxes.

#### CARACTERÍSTIQUES GENERALS:

En el cas de que el material s'utilitzi en obra pública, l'acord de Govern de la Generalitat de Catalunya de 9 de juny de 1998, exigeix que els materials siguin de qualitat certificada o puguin acreditar un nivell de qualitat equivalent, segons les normes aplicables als estats membres de la Unió Europea o de l'Associació Europea de Lliure Canvi.

També en aquest cas, es procurarà que els esmentats materials disposin de l'etiqueta ecològica europea, regulada en el Reglament (CE) nº 66/2010 o bé altres distintius de la Comunitat Europea.

Ha de tenir un aspecte uniforme i sense defectes. En les plaques, les cares han de ser planes i paral·leles i els angles rectes.

Les característiques següents han de complir amb els valors declarats pel fabricant, assajades segons la norma corresponent, dins del límit de tolerància indicat, en el seu cas:

- Resistència tèrmica (UNE-EN 12667 o UNE-EN 12939):  $\geq 0.25 \text{ m}^2\text{K/W}$
- Conductivitat tèrmica (UNE-EN 12667 o UNE-EN 12939):  $\leq 0.060 \text{ W/mK}$
- Estabilitat dimensional (UNE-EN 1604):
  - Reducció relativa del gruix:  $\leq 1,0\%$
  - Variació relativa en llargària i amplària:  $\leq 1,0\%$
  - Variació relativa planor:  $\leq 1 \text{ mm/m}$
- Resistència a la tracció paral·lela a les cares (UNE-EN 1608): Suficient per a suportar el doble del pes de l'element considerat en la seva dimensió total.
- Estabilitat dimensional a una temperatura específica (UNE-EN 1604):
  - Reducció relativa del gruix:  $\leq 1,0\%$
  - Variació relativa en llargària i amplària:  $\leq 1,0\%$
- Estabilitat dimensional a una temperatura i humitat específiques (UNE-EN 1604):
  - Reducció relativa del gruix:  $\leq 1,0\%$
  - Variació relativa en llargària i amplària:  $\leq 1,0\%$
- Tensió a compressió (EN 826):  $\geq$  Nivell declarat pel fabricant
- Resistència a la tracció perpendicular a les cares (EN 1607):  $\geq$  Nivell declarat pel fabricant
- Càrrega puntual (EN 12430):  $\geq$  Nivell declarat pel fabricant
- Fluència a compressió (EN 1606):  $\leq$  Nivell declarat pel fabricant
- Absorció d'aigua per immersió parcial (UNE-EN 1609):
  - A curt termini:  $\leq 1,0 \text{ kg/m}^2$
  - A llarg termini:  $\leq 3,0 \text{ kg/m}^2$
- Factor de resistència a la difusió del vapor d'aigua (EN 12806):  $\leq$  valor declarat pel fabricant
- Resistència al vapor d'aigua (EN 12806):  $\geq$  valor declarat pel fabricant
- Rigidesa dinàmica (EN 29052-1):  $\leq$  Nivell declarat pel fabricant
- Compressibilitat (EN 12431): Valor declarat pel fabricant dins dels límits de les toleràncies del gruix en funció de la classe declarada
  - T6:  $-5\% \text{ o } -1 \text{ mm}; +15\% \text{ o } +3 \text{ mm}$
  - T7:  $0; +10\% \text{ o } +2 \text{ mm}$

La classificació respecte a la reacció al foc (Euroclasses) s'ha de determinar d'acord amb la norma UNE-EN 13501-1.

#### Toleràncies:

- Llargària nominal (UNE-EN 822):  $\pm 2\%$
- Amplària nominal (UNE-EN 822):  $\pm 1,5\%$
- Gruix (UNE-EN 823): El valor declarat pel fabricant ha d'estar dins dels límits següents en funció de la categoria:
  - T1:  $-5\% \text{ o } 5 \text{ mm}$
  - T2:  $-5\% \text{ o } 5 \text{ mm}; +15\% \text{ o } 15 \text{ mm}$
  - T3:  $-3\% \text{ o } 3 \text{ mm}; +10\% \text{ o } 10 \text{ mm}$
  - T4:  $-3\% \text{ o } 3 \text{ mm}; +5\% \text{ o } 5 \text{ mm}$
  - T5:  $-1\% \text{ o } 1 \text{ mm}; +3 \text{ mm}$
- Escairat (UNE-EN 824):  $\pm 5 \text{ mm/m}$
- Planor (UNE-EN 825):  $\pm 6 \text{ mm}$

Les característiques de l'element han de complir les especificacions de la UNE-EN 13162.

FELTRE O PLACA AMB REVESTIMENT D'ALUMINI:

Permeabilitat al vapor d'aigua:

- Feltre amb paper kraft d'alumini:  $\leq 0,4 \text{ g cm/cm}^2 \text{ dia mm hg}$

- Placa: Nul·la

2.- CONDICIONS DE SUBMINISTRAMENT I EMMAGATZEMATGE

Subministrament: Embalat en rotlles en el cas de feltres o mantes o planxes primes i embalat en paquets, en el cas d'elements més rígids com pannells o planxes.

Emmagatzematge: Apilats horitzontalment sobre superfícies planes i netes, protegits de les pluges i les humitats.

3.- UNITAT I CRITERI D'AMIDAMENT

Unitat d'amidament: la indicada a la descripció de l'element

Criteri d'amidament: quantitat necessària subministrada a l'obra

4.- NORMATIVA DE COMPLIMENT OBLIGATORI

UNE-EN 13162:2002 Productos aislantes térmicos para aplicaciones en la edificación. Productos manufacturados de lana mineral (MW). Especificación.

5.- CONDICIONS DE CONTROL DE RECEPCIÓ

CONDICIONS DE MARCATGE I CONTROL DE LA DOCUMENTACIÓ:

Sobre la mateixa planxa, sobre l'etiqueta o sobre l'embalatge, han de figurar de forma clara i ben visible, les dades següents:

- Identificació del producte
- Identificació del fabricant
- Data de fabricació
- Identificació del torn i del lloc de fabricació
- Classificació segons la reacció al foc
- Resistència tèrmica
- Conductivitat tèrmica
- Gruix nominal
- Codi de designació segons el capítol 6 de la UNE-EN 13162
- Ha de portar el marcatge CE de conformitat amb el que disposa el Reial Decret 1328/1995, de 28 de juliol
- Llargària i amplària nominals
- Tipus de revestiment, en el seu cas

Si el material ha de ser component de la part cega del tancament exterior d'un espai habitable, el fabricant ha de declarar, com a mínim, els valors per les propietats higròtermiques següents, d'acord amb l'especificat en l'apartat 4.1 del DB HE 1:

- Conductivitat tèrmica (W/mK)
- Factor de resistència a la difusió del vapor d'aigua

Si el material ha de ser component del tancament exterior d'un edifici, el fabricant ha de declarar els valors de les propietats hídrriques següents, d'acord amb l'especificat en l'apartat 4.1 del DB HS 1:

- Absorció d'aigua per capil·laritat
- Succió o tasa d'absorció d'aigua inicial (kg/m<sup>2</sup>.min)
- Absorció d'aigua a llarg termini o per immersió total (% o g/m<sup>3</sup>)

El subministrador ha de posar a disposició de la DF en el cas que aquesta ho sol·liciti, la documentació següent, que acredita el marcatge CE, segons el sistema d'avaluació de conformitat aplicable, d'acord amb el que disposa l'apartat 7.2.1 del CTE:

- Productes per a usos subjectes a reglamentacions sobre reacció al foc de Nivell o Classe: (A1 a E)\*\*\*, F. \*\*\* Productes o materials que no necessiten sotmetre's a assaig de reacció al foc (per exemple productes o materials de la classe A1 conformement a la Decisió 96/603/CE, i les seves

modificacions): - Sistema 4: Declaració de Prestacions - Productes per a usos subjectes a reglamentacions sobre reacció al foc de Nivell o Classe: (A1, A2, B, C)\*\* , D, E. \*\* Productes o materials per als quals una etapa clarament identificable en el procés de producció no suposa una millora en la classificació de reacció al foc (per exemple l'addició de retardadors d'ignició o la limitació de material orgànic), - Productes per a usos no subjectes a reglamentacions sobre reacció al foc: - Sistema 3: Declaració de Prestacions - Productes per a usos subjectes a reglamentacions sobre reacció al foc de Nivell o Classe: (A1, A2, B, C)\*. \* Productes o materials per als quals una etapa clarament identificable en el procés de producció suposa una millora en la classificació de reacció al foc (per exemple l'addició de retardadors d'ignició o la limitació de material orgànic): - Sistema 1: Declaració de Prestacions

El fabricant ha de facilitar, si se li demana, el certificat de conformitat dels valors declarats evaluats segons la UNE-EN 13172.

**OPERACIONS DE CONTROL:**

El control de recepció de material verificarà que les característiques dels materials són coincidents amb l'establert en la DT. Aquest control ha de complir l'especificat en l'apartat 7.2 del CTE.

Control de documentació: documents d'origen (full de subministrament i etiquetat), certificat de garantia del fabricant, en el seu cas, (signat per persona física) i els documents de conformitat o autoritzacions administratives exigides, inclòs la documentació corresponent al marcatge CE quan sigui pertinent.

Control mitjançant distintius de qualitat i avaluacions d'idoneïtat: En el cas que el fabricant disposi de marques de qualitat, ha d'aportar-ne la documentació corresponent.

Control de recepció mitjançant assaigs: Si el material disposa d'una marca legalment reconeguda a un país de la CEE (Marcatge CE, AENOR, etc.) es podrà prescindir dels assaigs de control de recepció de les característiques del material garantides per la marca; i la DF sol·licitarà en aquest cas, els resultats dels assaigs corresponents al subministrament rebut. En qualsevol cas, la DF podrà sol·licitar assaigs de control de recepció si ho creu convenient.

Inspecció visual del material en cada subministrament.

A la recepció dels productes es comprovarà:

- Correspondència amb els especificats en el plec de condicions i el projecte
- Que disposen de la documentació certificacions exigides
- Que es corresponen amb les propietats demandades
- Que han estat assajats amb la freqüència establerta

En el cas que es realitzi el control mitjançant assaigs, s'ha de fer les comprovacions següents:

- Abans de començar l'obra, cada vegada que canviï el subministrador, i al menys en una ocasió al llarg de l'obra per a cada tipus de placa, es realitzaran els assaigs d'identificació següents: - Percentatge de vidre i aglomerant (UNE 92208) - Densitat (UNE-EN 1602) - Conductivitat tèrmica (UNE-EN 12667, UNE-EN 12939) - Reacció al foc
- Determinació sobre un 10% de les plaques rebudes en cada subministrament de les característiques geomètriques següents (UNE 92209) - Amplària - Llargària - Gruix

**CRITERIS DE PRESA DE MOSTRES:**

Els controls s'han de realitzar segons les instruccions de la DF i els criteris indicats a les normes de procediment corresponents.

**INTERPRETACIÓ DE RESULTATS I ACTUACIONS EN CAS D'INCOMPLIMENT:**

No s'admetran les plaques que no es presentin en bon estat, degudament etiquetades i acompanyades amb el corresponent certificat de qualitat del fabricant on es garanteixin les condicions exigides.

Els resultats dels assaigs d'identificació compliran les condicions del plec. En cas d'incompliment en una comprovació, es repetirà l'assaig sobre dues mostres més del mateix lot, acceptant-ne el conjunt, quan aquests resultin satisfactoris.

En cas d'incompliment d'una comprovació geomètrica, es rebutjarà el rotlle corresponent, incrementant-ne el control, en primer lloc, fins al 20%, i si continuen les irregularitats, fins al 100% del subministrament.

## **B7 IMPERMEABILITZACIONS I AÏLLAMENTS**

### **B7J MATERIALS PER A JUNTS, SEGELLATS I RECONSTRUCCIÓ VOLUMS**

#### **B7J1- CINTA PER A JUNTS**

##### **0.- ELEMENTS QUE CONTEMPLA EL PLEC**

##### **B7J1-OSLO.**

##### **1.- DEFINICIÓ I CONDICIONS DELS ELEMENTS**

Materials amb finalitats diverses per a col·laborar i complementar l'elaboració de junts i segellats.

S'han considerat els tipus següents:

- Cinta de cautxú cru
- Cinta de paper resistent per a junts de plaques de cartó-guix
- Cinta reforçada amb dues làmines metàl·liques per a cantonera de plaques de cartó-guix
- Emprimació prèvia per a segellats

##### **CINTES PER A JUNTS EN PLAQUES DE GUIX LAMINAT:**

Amplària:  $\geq 5$  cm

Estabilitat dimensional de la cinta de paper:

- Amplària:  $< 0,4\%$
- Llargària:  $< 2,5\%$

Resistència al trencament:  $\geq 4,0$  N per mm d'amplària

##### **2.- CONDICIONS DE SUBMINISTRAMENT I EMMAGATZEMATGE**

##### **CINTA:**

Subministrament: En rotlles de diferents mides.

Emmagatzematge: En llocs protegits de la intempèrie i de manera que no s'alterin les seves característiques.

##### **CINTES PER A JUNTS EN PLAQUES DE GUIX LAMINAT:**

El subministrador ha de posar a disposició de la DF en el cas que aquesta ho sol·liciti, la documentació següent, que acredita el marcatge CE, segons el sistema d'avaluació de conformitat aplicable, d'acord amb el que disposa l'apartat 7.2.1 del CTE:

Producte	Ús previst	Característiques	Sistema
	Per a tots els usos	Reacció al foc	3/4
Material per a	que estiguin sotmesos		



Junts de plaques	a reglamentació de foc	Altres	4
guix laminat			
	Per a situacions i usos no contemplats anteriorment	Tots	4

- Sistema 3: (productes que requereixen assaig): Declaració de prestacions. - Sistema 4: Declaració de prestacions

El símbol de marcat de conformitat CE ha d'anar estampat sobre el producte o bé en l'etiqueta, embalatge o documentació comercial.

El símbol de marcatge CE ha d'anar acompanyat de la següent informació:

- Número o marca comercial i adreça registrada del fabricant
- Els dos últims dígits de l'any en que es va fixar el marcat
- Referència a la norma UNE-EN 13963
- Descripció del producte: nom genèric, material i ús previst
- Informació sobre les característiques essencials

### 3.- UNITAT I CRITERI D'AMIDAMENT

Unitat d'amidament: la indicada a la descripció de l'element

Criteri d'amidament: quantitat necessària subministrada a l'obra

### 4.- NORMATIVA DE COMPLIMENT OBLIGATORI

CINTES PER A JUNTS EN PLAQUES DE GUIX LAMINAT:

UNE-EN 13963:2006 Material para juntas para placas de yeso laminado. Definiciones, especificaciones y métodos de ensayo.

---

## B7 IMPERMEABILITZACIONS I AÏLLAMENTS

### B7J MATERIALS PER A JUNTS, SEGELLATS I RECONSTRUCCIÓ VOLUMS

#### B7J6- MASSILLA PER A SEGELLAT DE PLAQUES DE GUIX LAMINAT

##### 0.- ELEMENTS QUE CONTEMPLA EL PLEC

B7J6-0GSL.

##### 1.- DEFINICIÓ I CONDICIONS DELS ELEMENTS

Materials plàstics de diferent composició, sense forma específica que serveixen per a tancar un junt entre materials d'obra per a que en quedi garantida l'estanquitat.

S'han considerat els tipus següents:

- Massilla de silicona: Màstic monocomponent de cautxú de silicona, d'elasticitat permanent, amb sistema reactiu acètic (àcid), amínic (bàsic) o neutre
- Massilla de polisulfurs bicomponent: Màstic elastòmer bicomponent de resines epoxi i cautxú de polisulfurs amb additius i càrregues
- Massilla de poliuretà monocomponent o bicomponent: Màstic de poliuretà amb additius i

Plec condicions tècniques Memòria tècnica valorada de les obres de conservació i manteniment de l'Institut Escola Catalunya



càrregues d'elasticitat permanent

- Massilla acrílica: Màstic monocomponent de consistència plàstica de polímers acrílics en dispersió aquosa, amb additius i càrregues
- Massilla de butils: Màstic monocomponent tixotròpic de cautxú butil d'elasticitat permanent
- Massilla d'oleo-resines: Màstic monocomponent d'oleo-resines amb additius i càrregues de plasticitat permanent
- Massilla de cautxú-asfalt: Massilla d'aplicació en fred, a base de betums asfàltics, resines, fibres minerals i elastòmers
- Massilla asfàltica d'aplicació en calent, a base de betums modificats amb elastòmers i càrregues minerals
- Escuma de poliuretà en aerosol: Escuma monocomponent autoexpandible
- Massilla per a junt de plaques de guix laminat

**CARACTERÍSTIQUES GENERALS:**

No ha de tenir grumolls ni principis d'aglomeració.

Excepte la massilla de cautxú-asfalt, l'asfàltica i la utilitzada per a plaques de cartó-guix, la resta de massilles han de tenir la consistència adequada per a la seva aplicació amb pistola.

Característiques físiques:

Tipus massilla	Densitat a 20°C (g/cm <sup>3</sup> )	Temperatura d'aplicació	Temperatura màx. a 5°C	Deformació	Resistència a temperatura
Silicona neutra	1,07-1,15	-10 - +35°C	-10 - +35°C	20-30%	-45 - +200°C
Silicona àcida	1,01-1,07	-10 - +35°C	-10 - +35°C	20-30%	-
ó bàsica					
Polisulfur bicomponent	>= 1,35	-10 - +35°C	-10 - +35°C	30%	-30 - +70°C
Poliuretà monocomponent	1,2	5 - 35°C	5 - 35°C	15-25%	-30 - +70°C
Poliuretà bicomponent	1,5-1,7	5 - 35°C	5 - 35°C	25%	-50 - +80°C
Acrílica	1,5-1,7	5 - 40°C	5 - 40°C	10-15%	-15 - +80°C
De butils	1,25-1,65	15 - 30°C	15 - 30°C	10%	-20 - +70°C
D'oleo-resines	1,45-1,55	-10 - +35°C	-10 - +35°C	10%	-15 - +80°C

Característiques mecàniques:

Tipus massilla	Resistència a la tracció (N/mm <sup>2</sup> )	Mòdul d'elasticitat al 100% d'allargament (N/mm <sup>2</sup> )	Duresa Shore A
Silicona neutra	>= 0,7	0,2	12° - 20°
Silicona àcida	>= 1,6	0,5	25° - 30°
ó bàsica			
Polisulfur bicomponent	>= 2,5	-	60°
Poliuretà monocomponent	>= 1,5	0,3 - 0,37 N/mm <sup>2</sup>	30° - 35°
		(polimerització ràpida)	
Poliuretà	-	1,5	-



bicomponent					
Acrílica	-		0,1	-	
De butils	-		-	15° - 20°	

-----+  
**MASSILLA DE SILICONA:**

Es vulcanitza a temperatura ambient per acció de la humitat de l'aire, i es converteix en una massa consistent i elàstica.

Base: Cautxú-silicona

Allargament fins al trencament:

- Neutra:  $\geq 500\%$

- Àcida o bàsica:  $\geq 400\%$

**MASSILLA DE POLISULFURS BICOMPONENT:**

Un cop mesclats ambdós components a temperatura  $\geq 10^{\circ}\text{C}$  es transforma en un material elastomèric que vulcanitza sense retraccions, i no li afecta la humitat.

La mescla ha de tenir un color uniforme en tota la seva superfície.

Base: Polisulfurs + reactiu

Temperatura òptima de la mescla:  $10^{\circ}\text{C} - 20^{\circ}\text{C}$

**MASSILLA DE POLIURETÀ MONOCOMPONENT BICOMPONENT:**

Es vulcanitza a temperatura ambient per acció de la humitat de l'aire, i es converteix en una massa consistent i elàstica.

La mescla ha de tenir un color uniforme en tota la seva superfície.

Base:

- Monocomponent: Poliuretà

- Bicomponent: Poliuretà + reactiu

Temperatura òptima de la mescla:  $15^{\circ}\text{C} - 20^{\circ}\text{C}$

**MASSILLA ACRÍLICA:**

El procés de reticulació comença a evaporar l'aigua de la massa, la qual es converteix en una pasta tixotròpica consistent i amb una certa elasticitat.

Base: Polímers acrílics

**MASSILLA DE BUTILS:**

Vulcanitza en evaporar-se el dissolvent i entrar en contacte amb l'aire, i es converteix en una pasta tixotròpica elàstica.

Base: Cautxú-butí

**MASSILLA D'OLEO-RESINES:**

En contacte amb l'aire, forma una pel·lícula superficial protectora i resistent i manté l'interior plàstic.

Base: Oleo-resines

**MASSILLA DE CAUTXÚ-ASFALT:**

Mesclats els components, sense escalfar els materials a una temperatura  $\geq 38^{\circ}\text{C}$ , ha de donar un producte homogeni amb la consistència adequada per a la seva aplicació per abocament, pressió o extrusió, com a mínim 1 hora després de la seva preparació.

Base: Cautxú-asfalt

Resistència a la temperatura:  $18^{\circ}\text{C} - 100^{\circ}\text{C}$

**MASSILLA ASFÀLTICA:**

Resiliència a  $25^{\circ}\text{C}$ : 78%

**ESCUMA DE POLIURETÀ EN AEROSOL:**

Temps d'assecatge ( $23^{\circ}\text{C}$  i 50% HR): 20-25 min

Densitat (DIN 53420): Aprox. 20 kg/m<sup>3</sup>

Temperatura d'aplicació:  $5^{\circ}\text{C} - 20^{\circ}\text{C}$

Resistència a la tracció (DIN 53571)



- a 20°C: 15 N/cm<sup>2</sup>

- a -20°C: 20 N/cm<sup>2</sup>

Comportament al foc (DIN 4102): Classe B2

Resistència a la temperatura: -40°C - +90°C

MASSILLA PER A JUNTS DE PLAQUES DE GUIX LAMINAT:

Ha de tenir la consistència adient per a la seva correcta aplicació.

El fabricant ha de subministrar les instruccions necessàries per a la seva aplicació.

Classificació dels materials:

DESCRIPCIÓ	Principal mecanisme d'adormiment	
	Pasta d'assecat (en pols o llesta per l'ús)	Pasta d'adormiment (Només en pols)
Pasta de farcit	1A	1B
Pasta d'acabat	2A	2B
Compost mixt	3A	3B
Pasta sense cinta	4A	4B

MASSILLA DE CAUTXÚ-ASFALT O ASFÀLTICA:

Característiques físiques:

Tipus massilla	Densitat (g/cm <sup>3</sup> )	Penetració a 25°C, 150g i 5s (mm)	Fluència a 60°C (mm)	Adherència (mm)
Cautxú	1,35-1,5	<= 23,5	<= 5	Ha de complir
asfalt (a 25°C)				
Asfàltica	1,35	<= 9	<= 5	Ha de complir

Les característiques anteriors s'han de determinar segons la norma UNE 104-233.

## 2.- CONDICIONS DE SUBMINISTRAMENT I EMMAGATZEMATGE

CONDICIONS GENERALS:

Subministrament: En envàs hermètic.

MASSILLA DE SILICONA, DE POLISULFURS, DE POLIURETÀ, ACRÍLICA, DE BUTILS, D'OLEO-RESINES O ASFÀLTICA:

Emmagatzematge: El producte s'ha d'emmagatzemar en el seu envàs tancat hermèticament, en posició vertical, en lloc sec i a una temperatura entre 5°C i 35°C.

Temps recomanat d'emmagatzematge de sis a dotze mesos.

MASSILLA DE CAUTXÚ-ASFALT:

Emmagatzematge: En el seu envàs tancat hermèticament i protegit de la intempèrie. Temps màxim d'emmagatzematge sis mesos.

ESCUMA DE POLIURETÀ:

Emmagatzematge: el producte s'ha d'emmagatzemar en el seu envàs tancat hermèticament i a temperatura ambient al voltant dels 20°C.

Temps màxim d'emmagatzematge nou mesos.

MASSILLA PER A PLAQUES DE GUIX LAMINAT:

Ha de ser subministrat pel mateix fabricant de les plaques que s'utilitzin, a fi d'assegurar-ne la compatibilitat dels materials.



Emmagatzematge: En envàs hermètic, protegit de la intempèrie.

### 3.- UNITAT I CRITERI D'AMIDAMENT

Unitat d'amidament: la indicada a la descripció de l'element

Criteri d'amidament: quantitat necessària subministrada a l'obra

### 4.- NORMATIVA DE COMPLIMENT OBLIGATORI

MASSILLA PER A PLAQUES DE GUIX LAMINAT:

UNE-EN 13963:2006 Material para juntas para placas de yeso laminado. Definiciones, especificaciones y métodos de ensayo.

### 5.- CONDICIONS DE CONTROL DE RECEPCIÓ

CONDICIONS DE MARCATGE I CONTROL DE LA DOCUMENTACIÓ:

Ha de portar impreses les dades següents:

- Nom del fabricant o marca comercial
- Identificació del producte
- Color (excepte la massilla per a plaques de cartó-guix o escuma de poliuretà)
- Instruccions d'ús
- Pes net o volum del producte
- Data de caducitat (excepte la massilla per a plaques de cartó-guix)

CONDICIONS DE MARCATGE I CONTROL DE LA DOCUMENTACIÓ EN MASSILLA PER A PLAQUES DE GUIX LAMINAT:

El subministrador ha de posar a disposició de la DF en el cas que aquesta ho sol·liciti, la documentació següent, que acredita el marcatge CE, segons el sistema d'avaluació de conformitat aplicable, d'acord amb el que disposa l'apartat 7.2.1 del CTE:

- Productes per a usos subjectes a reglamentacions sobre reacció al foc de Prestacio o Caracteristica: Altres, - Productes per a usos subjectes a reglamentacions sobre reacció al foc de Prestacio o Caracteristica: Reacció al foc. Productes que satisfan la Decisió de la Comissió 96/603/CE modificada, - Productes per a usos no subjectes a reglamentacions sobre reacció al foc: - Sistema 4: Declaració de Prestacions - Productes per a usos subjectes a reglamentacions sobre reacció al foc de Prestacio o Caracteristica: Reacció al foc: - Sistema 3: Declaració de Prestacions

El símbol de marcat de conformitat CE ha d'anar estampat sobre el producte o bé en l'etiqueta, embalatge o documentació comercial.

El símbol de marcatge CE ha d'anar acompanyat de la següent informació:

- Número o marca comercial i adreça registrada del fabricant
- Els dos últims dígits de l'any en que es va fixar el marcat
- Referència a la norma UNE-EN 13963
- Descripció del producte: nom genèric, material i ús previst
- Informació sobre les característiques essencials

---

## **B7 IMPERMEABILITZACIONS I AÏLLAMENTS**

### **B7J MATERIALS PER A JUNTS, SEGELLATS I RECONSTRUCCIÓ VOLUMS**

#### **B7JB- PERFIL D'ESTANQUEITAT PER A PLAQUES DE FIBROCIMENT NT**

## 0.- ELEMENTS QUE CONTEMPLA EL PLEC

B7JB-12X6.

### 1.- DEFINICIÓ I CONDICIONS DELS ELEMENTS

Materials amb finalitats diverses per a col·laborar i complementar l'elaboració de junts i segellats.

S'han considerat els tipus següents:

- Cinta de cautxú cru
- Cinta de paper resistent per a junts de plaques de cartó-guix
- Cinta reforçada amb dues làmines metàl·liques per a cantonera de plaques de cartó-guix
- Emprimació prèvia per a segellats

#### CINTA DE CAUTXÚ CRU:

Cinta autoadhesiva a base de cautxú no vulcanitzat sense dissolvents, per a junts en sistemes d'impermeabilització amb membranes.

### 2.- CONDICIONS DE SUBMINISTRAMENT I EMMAGATZEMATGE

#### CINTA:

Subministrament: En rotlles de diferents mides.

Emmagatzematge: En llocs protegits de la intempèrie i de manera que no s'alterin les seves característiques.

### 3.- UNITAT I CRITERI D'AMIDAMENT

Unitat d'amidament: la indicada a la descripció de l'element

Criteri d'amidament: quantitat necessària subministrada a l'obra

### 4.- NORMATIVA DE COMPLIMENT OBLIGATORI

No hi ha normativa de compliment obligatori.

---

## B7 IMPERMEABILITZACIONS I AÏLLAMENTS

### B7J MATERIALS PER A JUNTS, SEGELLATS I RECONSTRUCCIÓ VOLUMS

#### B7JE- MASSILLA PER A SEGELLATS, D'APLICACIÓ AMB PISTOLA

## 0.- ELEMENTS QUE CONTEMPLA EL PLEC

B7JE-0GTX,B7JE-0GTM.

### 1.- DEFINICIÓ I CONDICIONS DELS ELEMENTS

Materials plàstics de diferent composició, sense forma específica que serveixen per a tancar un junt entre materials d'obra per a que en quedi garantida l'estanquitat.

S'han considerat els tipus següents:

Plec condicions tècniques Memòria tècnica valorada de les obres de conservació i manteniment de l'Institut Escola Catalunya



- Massilla de silicona: Màstic monocomponent de cautxú de silicona, d'elasticitat permanent, amb sistema reactiu acètic (àcid), amínic (bàsic) o neutre
- Massilla de polisulfurs bicomponent: Màstic elastòmer bicomponent de resines epoxi i cautxú de polisulfurs amb additius i càrregues
- Massilla de poliuretà monocomponent o bicomponent: Màstic de poliuretà amb additius i càrregues d'elasticitat permanent
- Massilla acrílica: Màstic monocomponent de consistència plàstica de polímers acrílics en dispersió aquosa, amb additius i càrregues
- Massilla de butils: Màstic monocomponent tixotròpic de cautxú butil d'elasticitat permanent
- Massilla d'oleo-resines: Màstic monocomponent d'oleo-resines amb additius i càrregues de plasticitat permanent
- Massilla de cautxú-asfalt: Massilla d'aplicació en fred, a base de betums asfàltics, resines, fibres minerals i elastòmers
- Massilla asfàltica d'aplicació en calent, a base de betums modificats amb elastòmers i càrregues minerals
- Escuma de poliuretà en aerosol: Escuma monocomponent autoexpandible
- Massilla per a junt de plaques de guix laminat

#### CARACTERÍSTIQUES GENERALS:

No ha de tenir grumolls ni principis d'aglomeració.

Excepte la massilla de cautxú-asfalt, l'asfàltica i la utilitzada per a plaques de cartó-guix, la resta de massilles han de tenir la consistència adequada per a la seva aplicació amb pistola.

Característiques físiques:

Tipus massilla	Densitat a 20°C (g/cm <sup>3</sup> )	Temperatura d'aplicació	Deformació màx. a 5°C	Resistència a temperatura
Silicona neutra	1,07-1,15	-10 - +35°C	20-30%	-45 - +200°C
Silicona àcida	1,01-1,07	-10 - +35°C	20-30%	-
ó bàsica				
Polisulfur bicomponent	>= 1,35	-10 - +35°C	30%	-30 - +70°C
Poliuretà monocomponent	1,2	5 - 35°C	15-25%	-30 - +70°C
Poliuretà bicomponent	1,5-1,7	5 - 35°C	25%	-50 - +80°C
Acrílica	1,5-1,7	5 - 40°C	10-15%	-15 - +80°C
De butils	1,25-1,65	15 - 30°C	10%	-20 - +70°C
D'óleo-resines	1,45-1,55	-10 - +35°C	10%	-15 - +80°C

Característiques mecàniques:

Tipus massilla	Resistència a la tracció (N/mm <sup>2</sup> )	Mòdul d'elasticitat al 100% d'allargament (N/mm <sup>2</sup> )	Duresa Shore A
Silicona neutra	>= 0,7	0,2	12° - 20°
Silicona àcida	>= 1,6	0,5	25° - 30°
ó bàsica			
Polisulfur	>= 2,5	-	60°



bicomponent				
Poliuretà	>= 1,5	0,3	30° - 35°	
monocomponent		0,3 - 0,37 N/mm2		
		(polimerització ràpida)		
Poliuretà	-	1,5	-	
bicomponent				
Acrílica	-	0,1	-	
De butils	-	-	15° - 20°	

-----+  
**MASSILLA DE SILICONA:**

Es vulcanitza a temperatura ambient per acció de la humitat de l'aire, i es converteix en una massa consistent i elàstica.

Base: Cautxú-silicona

Allargament fins al trencament:

- Neutra: >= 500%

- Àcida o bàsica: >= 400%

**MASSILLA DE POLISULFURS BICOMPONENT:**

Un cop mesclats ambdós components a temperatura >= 10°C es transforma en un material elastomèric que vulcanitza sense retraccions, i no li afecta la humitat.

La mescla ha de tenir un color uniforme en tota la seva superfície.

Base: Polisulfurs + reactiu

Temperatura òptima de la mescla: 10°C - 20°C

**MASSILLA DE POLIURETÀ MONOCOMPONENT BICOMPONENT:**

Es vulcanitza a temperatura ambient per acció de la humitat de l'aire, i es converteix en una massa consistent i elàstica.

La mescla ha de tenir un color uniforme en tota la seva superfície.

Base:

- Monocomponent: Poliuretà

- Bicomponent: Poliuretà + reactiu

Temperatura òptima de la mescla: 15°C - 20°C

**MASSILLA ACRÍLICA:**

El procés de reticulació comença a evaporar l'aigua de la massa, la qual es converteix en una pasta tixotròpica consistent i amb una certa elasticitat.

Base: Polímers acrílics

**MASSILLA DE BUTILS:**

Vulcanitza en evaporar-se el dissolvent i entrar en contacte amb l'aire, i es converteix en una pasta tixotròpica elàstica.

Base: Cautxú-butílic

**MASSILLA D'OLEO-RESINES:**

En contacte amb l'aire, forma una pel·lícula superficial protectora i resistent i manté l'interior plàstic.

Base: Oleo-resines

**MASSILLA DE CAUTXÚ-ASFALT:**

Mesclats els components, sense escalfar els materials a una temperatura >= 38°C, ha de donar un producte homogeni amb la consistència adequada per a la seva aplicació per abocament, pressió o extrusió, com a mínim 1 hora després de la seva preparació.

Base: Cautxú-asfalt

Resistència a la temperatura: 18°C - 100°C

**MASSILLA ASFÀLTICA:**

Resiliència a 25°C: 78%



**ESCUMA DE POLIURETÀ EN AEROSOL:**

Temps d'assecatge (23°C i 50% HR): 20-25 min

Densitat (DIN 53420): Aprox. 20 kg/m<sup>3</sup>

Temperatura d'aplicació: 5°C - 20°C

Resistència a la tracció (DIN 53571)

- a 20°C: 15 N/cm<sup>2</sup>

- a -20°C: 20 N/cm<sup>2</sup>

Comportament al foc (DIN 4102): Classe B2

Resistència a la temperatura: -40°C - +90°C

**MASSILLA PER A JUNTS DE PLAQUES DE GUIX LAMINAT:**

Ha de tenir la consistència adient per a la seva correcta aplicació.

El fabricant ha de subministrar les instruccions necessàries per a la seva aplicació.

**MASSILLA DE CAUTXÚ-ASFALT O ASFÀLTICA:**

Característiques físiques:

+-----+			
Penetració a	Fluència a 60°C	Adherència	
Tipus	Densitat 25°C, 150g i 5s	UNE 104-281(6-3)	5 cicles a -18°C
massilla (g/cm <sup>3</sup> )	UNE 104-281(1-4)	(mm)	UNE 104-281(4-4)
	(mm)		
+-----+			
Cautxú	1,35-1,5	<= 23,5	<= 5
Ha de complir			
asfalt (a 25°C)			
Asfàltica	1,35	<= 9	<= 5
Ha de complir			
+-----+			

Les característiques anteriors s'han de determinar segons la norma UNE 104-233.

**2.- CONDICIONS DE SUBMINISTRAMENT I EMMAGATZEMATGE**

**CONDICIONS GENERALS:**

Subministrament: En envàs hermètic.

**MASSILLA DE SILICONA, DE POLISULFURS, DE POLIURETÀ, ACRÍLICA, DE BUTILS, D'OLEO-RESINES O ASFÀLTICA:**

Emmagatzematge: El producte s'ha d'emmagatzemar en el seu envàs tancat hermèticament, en posició vertical, en lloc sec i a una temperatura entre 5°C i 35°C.

Temps recomanat d'emmagatzematge de sis a dotze mesos.

**MASSILLA DE CAUTXÚ-ASFALT:**

Emmagatzematge: En el seu envàs tancat hermèticament i protegit de la intempèrie. Temps màxim d'emmagatzematge sis mesos.

**ESCUMA DE POLIURETÀ:**

Emmagatzematge: el producte s'ha d'emmagatzemar en el seu envàs tancat hermèticament i a temperatura ambient al voltant dels 20°C.

Temps màxim d'emmagatzematge nou mesos.

**3.- UNITAT I CRITERI D'AMIDAMENT**

Unitat d'amidament: la indicada a la descripció de l'element

Criteri d'amidament: quantitat necessària subministrada a l'obra

**4.- NORMATIVA DE COMPLIMENT OBLIGATORI**

No hi ha normativa de compliment obligatori.

**5.- CONDICIONS DE CONTROL DE RECEPCIÓ**

**CONDICIONS DE MARCATGE I CONTROL DE LA DOCUMENTACIÓ:**

Ha de portar impreses les dades següents:

- Nom del fabricant o marca comercial
- Identificació del producte



- Color (excepte la massilla per a plaques de cartó-guix o escuma de poliuretà)
  - Instruccions d'ús
  - Pes net o volum del producte
  - Data de caducitat (excepte la massilla per a plaques de cartó-guix)
- 

## **B7 IMPERMEABILITZACIONS I AÏLLAMENTS**

### **B7Z MATERIALS ESPECIALS PER A IMPERMEABILITZACIONS I AÏLLAMENTS**

#### **B7Z0- EMULSIÓ BITUMINOSA PER A IMPERMEABILITZACIÓ**

##### **0.- ELEMENTS QUE CONTEMPLA EL PLEC**

###### **B7Z0-13F3.**

##### **1.- DEFINICIÓ I CONDICIONS DELS ELEMENTS**

Producte obtingut per la dispersió de petites partícules de betum asfàltic en aigua o en una sol·lució aquosa, amb un agent emulsionant.

S'han considerat els tipus següents:

- EA: Emulsió preparada amb agents emulsionants químics de caràcter aniònic sense càrrega
- EB: Emulsió preparada amb agents emulsionants químics de caràcter aniònic amb càrrega
- EC: Emulsió preparada amb agents emulsionants químics de caràcter catiònic
- ED: Emulsió preparada amb emulsions minerals coloidals (no iòniques)

##### **CARACTERÍSTIQUES GENERALS:**

En el cas de que el material s'utilitzi en obra pública, l'acord de Govern de la Generalitat de Catalunya de 9 de juny de 1998, exigeix que els materials siguin de qualitat certificada o puguin acreditar un nivell de qualitat equivalent, segons les normes aplicables als estats membres de la Unió Europea o de l'Associació Europea de Lliure Canvi.

També en aquest cas, es procurarà que els esmentats materials disposin de l'etiqueta ecològica europea, regulada en el Reglament (CE) nº 66/2010 o bé altres distintius de la Comunitat Europea.

Cal que tinguin un aspecte homogeni, sense separació de l'aigua ni coagulació del betum asfàltic emulsionat.

Han de ser adherents sobre superfícies humides o seques.

No han de sedimentar-se durant l'emmagatzematge fins el punt que no recuperin la seva consistència original mitjançant una agitació moderada.

No ha de ser inflamable.

Característiques del residu sec:

- Resistència a l'aigua (UNE 104281-3-13): No s'han de formar bombolles ni reemulsificació

##### **EMULSIÓ BITUMINOSA TIPUS EA:**

Viscositat Saybolt-Furol a 25°C (UNE 104281-3-3): 200 - 20 s

Densitat relativa a 25°C (UNE 104281-3-5): 0,98 - 1,02 g/cm<sup>3</sup>



- Contingut d'aigua, en massa (UNE 104281-3-2): 35 - 70%
- Sedimentació als 5 dies (en massa) (UNE 104281-3-6): <= 5%
- Residu de destil·lació en pes (UNE 104281-3-4): 30 - 65%
- Assaig sobre el residu de destil·lació:
- Penetració, 25°C, 100 g, 5 s en 0,1 mm (UNE 104281-1-4): 50 -200 mm
- Contingut de cendres (UNE 104281-3-8): <= 1%
- EMULSIÓ BITUMINOSA TIPUS EB:**
- Densitat relativa a 25°C (UNE 104281-3-5): 0,98 - 1,2 g/cm<sup>3</sup>
- Contingut d'aigua, en massa (UNE 104281-3-2): 40 - 60%
- Residu de destil·lació en pes (UNE 104281-3-4): 40 - 60%
- Contingut de cendres (UNE 104281-3-8): 5 - 50%
- Característiques del residu sec:
- Escalfament a 100°C (UNE 104281-3-10): No s'ha d'apreciar guerxament, degoteig ni formació de bombolles.
  - Flexibilitat a 0°C (UNE 104281-3-11): No s'ha d'apreciar clivellament, escates ni pèrdua d'adhesivitat.
  - Assaig de flama directa (UNE 104281-3-12): S'ha de carbonitzar sense fluir.
- EMULSIÓ BITUMINOSA TIPUS EC:**
- Viscositat Saybolt-Furol a 25°C (UNE 104281-3-3): 200 - 20 s
- Densitat relativa a 25°C (UNE 104281-3-5): 0,98 - 1,02 g/cm<sup>3</sup>
- Contingut d'aigua, en massa (UNE 104281-3-2): 40 - 70%
- Sedimentació als 5 dies (en massa) (UNE 104281-3-6): <= 5%
- Residu de destil·lació en pes (UNE 104281-3-4): 30 - 60%
- Assaig sobre el residu de destil·lació:
- Penetració, 25°C, 100 g, 5 s en 0,1 mm (UNE 104281-1-4): 50 -200 mm
- Contingut de cendres (UNE 104281-3-8): <= 1%
- EMULSIÓ BITUMINOSA TIPUS ED:**
- Densitat relativa a 25°C (UNE 104281-3-5): 0,98 - 1,10 g/cm<sup>3</sup>
- Contingut d'aigua (UNE 104281-3-2): 40 - 55%
- Residu de destil·lació en pes (UNE 104281-3-4): 45 - 60%
- Contingut de cendres (UNE 104281-3-8): 5 - 30%
- Enduriment: 24h
- Solubilitat en aigua de l'emulsió fresca: Total
- Solubilitat en aigua de l'emulsió seca: Insoluble
- Característiques del residu sec:
- Escalfament a 100°C (UNE 104281-3-10): No s'ha d'apreciar guerxament, degoteig ni formació de bombolles.
  - Flexibilitat a 0°C (UNE 104281-3-11): No s'ha d'apreciar clivellament, escates ni pèrdua d'adhesivitat.
  - Assaig de flama directa (UNE 104281-3-12): S'ha de carbonitzar sense fluir.

## 2.- CONDICIONS DE SUBMINISTRAMENT I EMMAGATZEMATGE

Subministrament: En envàs hermètic.

Emmagatzematge: En envàs tancat hermèticament, protegit de la humitat, de les gelades i de la radiació solar directa.

El sistema de transport i les instal·lacions d'emmagatzematge han de tenir l'aprovació de la DF que les comprovarà per tal que no es pugui alterar la qualitat del material. De no obtenir-ne l'aprovació corresponent, es suspendrà la utilització del contingut del tanc fins a la comprovació de les característiques que es cregui oportunes d'entre les indicades a la normativa vigent o al plec.

Temps màxim d'emmagatzematge: 6 mesos.

### 3.- UNITAT I CRITERI D'AMIDAMENT

Unitat d'amidament: la indicada a la descripció de l'element

Criteri d'amidament: quantitat necessària subministrada a l'obra

### 4.- NORMATIVA DE COMPLIMENT OBLIGATORI

UNE 104231:1999 Impermeabilización. Materiales bituminosos y bituminosos modificados. Emulsiones asfálticas.

### 5.- CONDICIONS DE CONTROL DE RECEPCIÓ

CONDICIONS DE MARCATGE I CONTROL DE LA DOCUMENTACIÓ:

A la recepció de cada partida s'exigirà l'albarà, un full de característiques i un certificat de garantia de qualitat del material, subscrit pel fabricant, on s'especifiqui el tipus i denominació del betum, i es garanteixi el compliment de les condicions exigides en el plec de condicions.

OPERACIONS DE CONTROL:

Les tasques de control a realitzar són les següents:

- Inspecció del sistema de transport i les instal·lacions d'emmagatzematge per part de la DF.
- Recepció de l'albarà, el full de característiques i certificat de qualitat del material.

Amb independència de la presentació del certificat esmentat, per a cada subministrament de material rebut es demanarà al contractista el resultat de l'assaig:

- Residu per destil·lació (NLT 139).

En cas de no rebre el certificat de qualitat o de presentar dubtes d'interpretació, la DF pot determinar l'execució dels assaigs que consideri oportuns per tal de garantir les condicions exigides en el plec.

CRITERIS DE PRESA DE MOSTRES:

La presa de mostres es farà segons les indicacions de la norma UNE 104281-3-1

INTERPRETACIÓ DE RESULTATS I ACTUACIONS EN CAS D'INCOMPLIMENT:

Els resultats dels assaigs i els valors del certificat d'identificació, han de complir les limitacions establertes en el plec.

---

## B8 REVESTIMIENTOS

### B84 MATERIALS PER A CELS RASOS

#### B845- ESTRUCTURA PER A CEL RAS CONTINU DE PLAQUES DE GUIX LAMINAT

##### 1.- DEFINICIÓ I CONDICIONS DELS ELEMENTS

Conjunt format pels perfils horitzontals que conformaran l'entramat de suport de les peces del cel ras, els tirants o elements verticals per penjar l'entramat de l'estructura de l'edifici, les fixacions per subjectar els tirants, i els perfils perimetrals per a fixar el cel ras als elements verticals.

CARACTERÍSTIQUES GENERALS:

Les característiques dels materials que conformen l'estructura del cel ras estan regulades per la norma UNE-EN 13964.

Els element de fixació superior disposaran d'un DITE, sempre que existeixi la corresponent Guia de Document d'Idoneïtat Tècnica Europeu corresponent.



L'entramat de perfils ha de ser compatible amb el tipus de plaques o lames que suportarà. La distància entre eixos dels perfils, el sistema de fixació d'aquests, la separació d'elements de suspensió, l'amplada de la zona de recolzament de les plaques, la capacitat portant, el tipus de protecció i acabat, el sistema d'immobilització horitzontal, etc. han de ser els indicats a la DT.

No han de tenir marques de plecs, cops ni altres defectes en el recobriment del galvanitzat. Han de tenir els forats necessaris per a la seva suspensió del sostre.

Els elements de suspensió han de permetre de regular l'alçària del pla del cel ras.

Si l'entramat és vist, la cara vista dels perfils ha d'anar acabada amb pintura de les característiques i del color exigits per la DF.

Les característiques següents han de complir amb els valors declarats pel fabricant, assajades segons la norma corresponent, dins del límit de tolerància indicat, en el seu cas:

- Reacció al foc (UNE-EN 13823)
- Capacitat portant (UNE-EN 13964)
- Durabilitat: classe d'exposició d'acord amb la taula 7 de la UNE-EN 13964
- Toleràncies i dimensions: ha de complir les definides a la taula 2 de la UNE-EN 13964

## 2.- CONDICIONS DE SUBMINISTRAMENT I EMMAGATZEMATGE

Subministrament: Embalats de manera que s'asseguri la seva rectitud.

Emmagatzematge: En posició horitzontal, sobre superfícies planes, sense contacte amb el terra i protegits de la brutícia i d'impactes.

## 3.- UNITAT I CRITERI D'AMIDAMENT

Unitat d'amidament: la indicada a la descripció de l'element

Criteri d'amidament: quantitat necessària subministrada a l'obra

## 4.- NORMATIVA DE COMPLIMENT OBLIGATORI

UNE-EN 13964:2006 Techos suspendidos. Requisitos y métodos de ensayo.

UNE-EN 13964:2006/A1:2008 Techos suspendidos. Requisitos y métodos de ensayo.

## 5.- CONDICIONS DE CONTROL DE RECEPCIÓ

CONDICIONS DE MARCATGE I CONTROL DE LA DOCUMENTACIÓ:

El subministrador ha de posar a disposició de la DF en el cas que aquesta ho sol·liciti, la documentació següent, que acredita el marcatge CE, segons el sistema d'avaluació de conformitat aplicable, d'acord amb el que disposa l'apartat 7.2.1 del CTE:

- Productes per a acabat interior de sostres subjecte a reglamentacions sobre reacció al foc de Nivell o Classe: (A1 a E)\*\*\*, F. \*\*\* Productes o materials que no necessiten sotmetre's a assaig de reacció al foc (per exemple productes o materials de la classe A1 conformement a la Decisió 96/603/CE, i les seves modificacions), - Productes per a acabat interior de sostres per a usos finals, excepte el subjecte a reglamentacions sobre resistència al foc, sobre reacció al foc i sobre substàncies perilloses i el subjecte als requisits de seguretat d'ús en vigor (fragilitat, resistència a la tracció per flexió i capacitat portant): - Sistema 4: Declaració de Prestacions - Productes per a acabat interior de sostres subjecte als requisits de seguretat d'ús en vigor (fragilitat, resistència a la tracció per flexió i capacitat portant), - Productes per a acabat interior de sostres subjecte a reglamentacions sobre reacció al foc de Nivell o Classe: (A1, A2, B, C)\*\*, D, E. \*\* Productes o materials per als quals una etapa clarament identificable en el procés de producció no suposa una millora en la classificació de reacció al foc (per exemple l'addició de retardadors d'ignició o la limitació de material orgànic), - Productes per a acabat interior de sostres subjecte a reglamentacions sobre substàncies perilloses, - Productes per a acabat interior subjecte a reglamentacions sobre resistència al foc: - Sistema 3: Declaració de Prestacions - Productes per a acabat interior de sostres subjecte a reglamentacions sobre reacció al foc de Nivell o Classe: (A1, A2, B, C)\*. \* Productes o materials per als quals una etapa clarament identificable en el procés de producció suposa una millora en la classificació de reacció al foc (per exemple l'addició de retardadors d'ignició o la limitació de material orgànic): - Sistema 1: Declaració de Prestacions



A l'embalatge o a l'albarà de lliurament han de constar-hi les dades següents:

- Nom del fabricant o marca comercial
- El número i l'any d'aquesta norma, EN 13964:2004 i quan correspongui el número/data o referència de les modificacions/revisions a aquesta norma europea
- Els símbols corresponents al tipus i a les dimensions
- Identificació del material o materials
- Any i mes de fabricació
- Les característiques i el nivell de prestacions declarat pel fabricant

OPERACIONS DE CONTROL:

- El control de recepció de material verificarà que les característiques dels materials són coincidents amb l'establert en el projecte i plec de condicions (CTE Parte 1. Art.7.2).
- Control de documentació: documents d'origen (full de subministrament i etiquetat), certificat de garantia del fabricant (signat per persona física) i els documents de conformitat o autoritzacions administratives exigides, inclòs la documentació corresponent al marcatge CE.

INTERPRETACIÓ DE RESULTATS I ACTUACIONS EN CAS D'INCOMPLIMENT:

No s'admetrà cap material amb característiques inferiors a les indicades al projecte, ni materials amb deficiències a la documentació de marcatge CE.

---

## **B8 REVESTIMIENTOS**

### **B89 MATERIALS PER A PINTURES**

#### **B891- ESMALT**

##### **0.- ELEMENTS QUE CONTEMPLA EL PLEC**

B891-OP01,B891-OP02.

##### **1.- DEFINICIÓ I CONDICIONS DELS ELEMENTS**

Pintures, pastes i esmalts.

S'han considerat els tipus següents:

- Pintura a la cola: Pintura a l'aigua formada per un aglomerant a base de coles cel·lulòsiques o anilànies i pigments resistents als àlcalis
- Pintura a la calç: Dissolució en aigua, l'aglutinant i el pigment de la qual és l'hidròxid de calç o la calç apagada
- Pintura al ciment: Dissolució en aigua de ciment blanc tractat i pigments resistents a l'alcalinitat
- Pintura al làtex: Pintura a base de polímers vinílics en dispersió
- Pintura plàstica: Pintura formada per un aglomerant a base d'un polímer sintètic, en dispersió aquosa i pigments càrrega-estenedors resistents als àlcalis i a la intempèrie
- Pintura acrílica: Pintura formada per copolímers acrílics amb pigments i càrregues inorgàniques, en una dispersió aquosa. Seca a l'aire per evaporació del dissolvent
- Esmalt gras: Pintura formada per olis secants barrejats amb resines dures, naturals o

Plec condicions tècniques Memòria tècnica valorada de les obres de conservació i manteniment de l'Institut Escola Catalunya

sintètiques i dissolvents

- Esmalt sintètic: Pintura formada per un aglomerant de resines alquídiques, soles o modificades, pigments resistents als àlcalis i a la intempèrie i additius modificadors de la brillantor. Seca a l'aire per evaporació del dissolvent
- Esmalt de poliuretà d'un component: Pintura formada per un aglomerant de resines de poliuretà, soles o modificades, que catalitzen amb la humitat atmosfèrica i pigments resistents als àlcalis i a la intempèrie, dissolta en dissolvents adequats
- Esmalt de poliuretà de dos components: Pintura formada per copolímers de resines de poliuretà fluïdificades i pigmentades. Seca per polimerització mitjançant un catalitzador
- Esmalt de poliuretà uretanat: Pintura formada per resines uretanades
- Esmalt epoxi: Revestiment de resines epoxi, format per dos components: un enduridor i una resina, que cal barrejar abans de l'aplicació. Seca per reacció química dels dos components
- Esmalt en dispersió acrílica: Copolímers acrílics en una emulsió aquosa
- Esmalt de clorcautxú: Seca a l'aire per evaporació del dissolvent
- Pasta plàstica de picar: Pintura formada per un vehicle a base d'un polímer sintètic, en dispersió aquosa i pigments càrrega-estenedors resistents als àlcalis i la intempèrie

**PINTURA A LA COLA:**

Característiques de la pel·lícula líquida:

- Amb l'envàs ple i al cap de 3 minuts d'agitació (INTA 16 32 03) no ha de tenir coàguls, pells, dipòsits durs ni flotació de pigments.
- Ha de tenir una consistència adequada per a la seva aplicació amb brotxa o amb corró. Ha de fer córrer la brotxa, ha de fluir, ha d'anivellar bé i ha de deixar una capa uniforme després de l'assecat
- Finor de mòlta dels pigments (INTA 16 02 55): < 50 micres
- Temperatura d'inflamació (INTA 16 02 32A): Ininflamable
- Temps d'assecatge a 23°C ± 2°C i 50% ± 5% HR (INTA 16 02 29): - Al tacte: 2 h - Totalment sec: 4 h

Característiques de la pel·lícula seca:

- La pintura ha de ser de color estable.
- Adherència (UNE 48032): ≤ 2

**PINTURA A LA CALÇ:**

Un cop preparada ha de tenir una consistència adequada per a la seva aplicació amb brotxa, corró o procediments neumàtics fins a l'impregnació dels porus de la superfície a tractar.

Després d'assecar-se s'han d'aplicar dues capes d'acabat.

Un cop seca, ha de ser resistent a la intempèrie, ha d'endurir amb la humitat i el temps i ha de tenir propietats microbicides.

**PINTURA AL CIMENT:**

Un cop preparada ha de tenir una consistència adequada per a la seva aplicació amb brotxa, corró o pistola fins a l'impregnació de la superfície a tractar.

Un cop seca ha de ser resistent a la intempèrie.

**PINTURA AL LÀTEX:**

Característiques de la pel·lícula líquida:

- Amb l'envàs ple i al cap de 3 minuts d'agitació (INTA 16 32 03) no ha de tenir coàguls, pells, ni dipòsits durs
- Un cop preparada ha de fer córrer la brotxa, ha de fluir, ha d'anivellar bé i ha de deixar una capa uniforme després de l'assecat
- Temps d'assecatge a 23°C ± 2°C i 50% ± 5% HR (INTA 16 02 29): - Al tacte: < 30 - Totalment sec: < 2 h

Característiques de la pel·lícula seca:

- Adherència (UNE 48032): ≤ 2



#### PINTURA PLÀSTICA:

Característiques de la pel·lícula líquida:

- La pintura continguda al seu envàs original recentment obert, no ha de presentar senyals de putrefacció, pells ni materies estranyes.
- Amb l'envàs ple i sotmesa a agitació (UNE\_EN 21513 i UNE 48-083) no ha de tenir coàguls, pells, dipòsits durs ni flotació de pigments
- Ha de tenir una consistència adequada per a la seva aplicació amb brotxa o amb corró. Ha de fer córrer la brotxa, ha de fluir, ha d'anivellar bé i ha de deixar una capa uniforme després de l'assecat
- Finor de mòlta dels pigments (INTA 16 02 55): < 50 micres
- Temps d'assecatge a 23°C ± 2°C i 50% ± 5% HR (INTA 16 02 29): - Al tacte: < 1 h - Totalment sec: < 2 h
- Pes específic: - Pintura per a interiors: < 16 kN/m<sup>3</sup> - Pintura per a exteriors: < 15 kN/m<sup>3</sup>
- Rendiment: > 6 m<sup>2</sup>/kg
- Relació volum pigments + càrregues/volum pigments, pes càrregues, aglomerat sòlid (PVC): < 80%

Característiques de la pel·lícula seca:

- La pintura ha de ser de color estable, i per a exteriors, insaponificable.
- Adherència (UNE 48032): ≤ 2
- Capacitat de recobriment (UNE 48259): Relació constant ≥ 0,98
- Resistència al rentat (DIN 53778): - Pintura plàstica per a interiors o pasta plàstica: ≥ 1000 cicles - Pintura plàstica per a exteriors: ≥ 5000 cicles
- Solidesa a la llum (NF-T-30.057): Ha de complir
- Transmissió del vapor d'aigua (NF-T-30.018): Ha de complir

#### PINTURA PLÀSTICA PER A EXTERIORS:

Resistència a la immersió (UNE 48-144): No s'observen canvis o defectes

Resistència a la intempèrie (DIN 18363): Ha de complir

Resistència a l'abració (NF-T-30.015): Ha de complir

Resistència a la calor (UNE 48-033): Ha de complir

#### PINTURA ACRÍLICA:

Característiques de la pel·lícula líquida:

- Un cop preparada ha de tenir una consistència adequada per a la seva aplicació amb brotxa, corró o procediments pneumàtics
- Temps d'assecatge a 23°C ± 2°C i 50% ± 5% HR (INTA 16 02 29): - Al tacte: < 4 h - Totalment sec: < 14 h

Característiques de la pel·lícula seca:

- La pintura ha de ser de color estable i insaponificable.
- Ha de ser resistent a la intempèrie.

#### ESMALT GRAS:

Un cop preparada ha de tenir una consistència adequada per a la seva aplicació amb brotxa, corró o pistola fins a l'impregnació de la superfície a tractar.

Temperatura d'inflamació (INTA 16 02 32A): > 30°C

Temps d'assecatge a 23°C ± 2°C i 50% ± 5% HR (INTA 16 02 29):

- Al tacte: < 1 h
- Totalment sec: < 6 h

Un cop sec, ha de tenir bona resistència al fregament i al rentat.

#### ESMALT SINTÈTIC:

No ha de tenir resines fenòliques (INTA 16 04 23) ni de colofonia (INTA 16 04 22).

Característiques de la pel·lícula líquida:

- Amb l'envàs ple i al cap de 3 minuts d'agitació (INTA 16 32 03) no ha de tenir coàguls, pells,



dipòsits durs ni flotació de pigments.

- Ha de tenir la consistència adequada per a la seva aplicació amb brotxa. Ha de fer córrer la brotxa, ha de fluir bé i ha de deixar una capa uniforme després de l'assecatge.

- Finor de mòlta dels pigments (INTA 16 02 55): < 25 micres

- Temperatura d'inflamació (INTA 16 02 32A): > 30°C

- Temps d'assecatge a 23°C ± 2°C i 50% ± 5% HR (INTA 16 02 29): - Al tacte: < 3 h - Totalment sec: < 8 h

- Material volàtil (INTA 16 02 31): ≥ 70 ± 5%

- Rendiment per a una capa de 30 micres: ≥ 5 m<sup>2</sup>/kg

- Índex d'anivellament a 23 ± 2°C i 50 ± 5% HR (INTA 16 02 89): ≥ 5

- Índex de despreniments a 23 ± 2°C i 50 ± 5% HR (INTA 16 02 88): ≥ 4

Característiques de la pel·lícula seca:

- La pintura ha de ser de color estable i insaponificable.

- Adherència (UNE 48032): ≤ 2

- Ha de ser resistent a la intempèrie (INTA 16 06 02).

- Envelliment accelerat (INTA 16 06 55): < 6 unitats pèrdua de lluminositat (INTA 16 02 08)

- Resistència a l'abració (UNE 56818): Danys moderats

- Esgroguement accelerat per colors amb reflectància aparent superior al 80% (INTA 160.603): < 0,12

ESMALT DE POLIURETÀ D'UN COMPONENT:

Característiques de la pel·lícula líquida:

- Amb l'envàs ple i al cap de 3 minuts d'agitació (INTA 16 32 03) no ha de tenir coàguls, pells, dipòsits durs ni flotació de pigments.

- Ha de tenir la consistència adequada per a la seva aplicació amb brotxa. Ha de fer córrer la brotxa, ha de fluir bé i ha de deixar una capa uniforme després de l'assecatge.

- Temperatura d'inflamació (INTA 16 02 32A): > 30°C

- Temps d'assecatge a 23°C ± 2°C i 50% ± 5% HR (INTA 16 02 29): - Al tacte: < 3 h - Totalment sec: < 8 h

- Índex d'anivellament a 23 ± 2°C i 50 ± 5% HR (INTA 16 02 89): ≥ 5

- Índex de despreniments a 23 ± 2°C i 50 ± 5% HR (INTA 16 02 88): ≥ 4

Característiques de la pel·lícula seca:

- La pintura ha de ser de color estable i insaponificable.

- Adherència (UNE 48032): ≤ 2

- Ha de ser resistent a la intempèrie (INTA 16 06 02).

- Envelliment accelerat (INTA 16 06 05): < 6 unitats pèrdua de lluminositat (INTA 16 02 08)

- Resistència a l'abració (UNE 56818): Danys petits

- Adherència i resistència a l'impacte:

+-----+			
A les 24 h   Al cap de 7 dies			
+-----+			
Adherència al quadriculat:	100%	100%	
Impacte directe o indirecte:			
Bola de 12,5 des de 50 cm (INTA 160.266)	Bé	Ha de complir	
+-----+			

- Resistència a la càrrega concentrada en moviment (UNE 56-814): Danys moderats

- Resistència a la càrrega rodant (UNE 56-815): Danys petits

- Resistència a la càrrega arrossegada (UNE 56-816): Danys petits

- Resistència al ratllat (UNE 48-173): Resistent

- Resistència a la calor (UNE 48-033): Ha de complir

- Resistència química: - A l'àcid cítric al 10%: 15 dies - A l'àcid làctic al 5%: 15 dies - A



l'àcid acètic al 5%: 15 dies - A l'oli de cremar: Cap modificació - Al xilol: Cap modificació -

Al clorur sòdic al 20%: 15 dies - A l'aigua: 15 dies

#### ESMALT DE POLIURETÀ DE DOS COMPONENTS:

Cal barrejar els dos components abans de l'aplicació.

Característiques de la pel·lícula líquida:

- Ha de tenir la consistència adequada per a la seva aplicació amb brotxa. Ha de fer córrer la brotxa, ha de fluir bé i ha de deixar una capa uniforme després de l'assecatge.

- Temperatura d'inflamació (INTA 16 02 32A): > 30°C

- Temps d'assecatge a 23°C ± 2°C i 50% ± 5% HR (INTA 16 02 29): - Al tacte: < 3 h - Totalment sec: < 8 h

Característiques de la pel·lícula seca:

- La pintura ha de ser de color estable i insaponificable.

- Adherència (UNE 48032): ≤ 2

- Ha de ser resistent a la intempèrie (INTA 16 06 02).

- Envelliment accelerat (INTA 16 06 55): < 6 unitats pèrdua de lluminositat (INTA 16 02 08)

- Resistència a l'abració (UNE 56818): Danys petits

- Ha de tenir bona resistència química als àcids diluïts, als hidrocarburs, les sals i als detergents.

#### ESMALT DE POLIURETÀ URETANAT:

Un cop preparada ha de tenir una consistència adequada per a la seva aplicació amb brotxa, corró o pistola fins a l'impregnació de la superfície a tractar.

Temps d'assecatge a 20°C: 1 - 2 h

Ha de tenir bona resistència a l'aigua salada i al sol.

#### ESMALT DE DISPERSIÓ ACRÍLICA:

Un cop preparada ha de tenir una consistència adequada per a la seva aplicació amb brotxa, corró o pistola fins a l'impregnació de la superfície a tractar.

Temperatura d'inflamació (INTA 16 02 32A): Ininflamable

Temps d'assecatge a 23°C ± 2°C i 50% ± 5% HR (INTA 16 02 29):

- Al tacte: < 20 min

- Totalment sec: < 1 h

#### ESMALT DE CLORCAUTXÚ:

Un cop preparada ha de tenir una consistència adequada per a la seva aplicació amb brotxa o corró.

Temps d'assecatge a 23°C ± 2°C i 50% ± 5% HR (INTA 16 02 29):

- Al tacte: < 30 min

- Totalment sec: < 2 h

Ha de ser resistent a l'aigua dolça i salada, als àcids i als àlcalis.

#### ESMALT EPOXI:

Un cop preparada ha de tenir una consistència adequada per a la seva aplicació amb brotxa, corró o pistola.

Temperatura d'inflamació (INTA 16 02 29): > 30°C

Temps d'assecatge a 23°C ± 2°C i 50% ± 5% HR (INTA 16 02 29):

- Al tacte: < 30 min

- Totalment sec: < 10 h

Ha de tenir bona resistència al desgast.

Ha de ser resistent a l'àcid làctic 1%, acètic 10%, clorhídric 20%, cítric 30%, sosa i solucions bàsiques, als hidrocarburs (benzina, querosè) als olis animals i vegetals, a l'aigua, als detergents i a l'alcohol etílic 10%.

Resistència mecànica (després de 7 dies de polimerització):

- Tracció: ≥ 16 N/mm<sup>2</sup>

- Compressió: ≥ 85 N/mm<sup>2</sup>



Resistència a la temperatura: 80°C

PASTA PLÀSTICA DE PICAR:

Característiques de la pel·lícula líquida:

- Amb l'envàs ple i al cap de 3 minuts d'agitació (INTA 16 32 03) no ha de tenir coàguls, pells, dipòsits durs ni flotació de pigments.
- Ha de tenir una consistència adequada.
- Finor de mòlta dels pigments (INTA 16 02 55): < 50 micres
- Temps d'assecatge a 23°C ± 2°C i 50% ± 5% HR (INTA 16 02 29): - Al tacte: < 1 h - Totalment sec: < 2 h
- Pes específic: < 17 kN/m<sup>3</sup>
- Relació: volum del pigment/volum de la resina (PVC): < 80%

Característiques de la pel·lícula seca:

- La pintura ha de ser de color estable i insaponificable.
- Adherència (UNE 48032): ≤ 2
- Resistència al rentat (DIN 53778): - Pintura plàstica per a interiors o pasta plàstica: ≥ 1000 cicles - Pintura plàstica per a exteriors: ≥ 5000 cicles
- Solidesa a la llum (NF-T-30.057): Ha de complir
- Transmissió del vapor d'aigua (NF-T-30.018): Ha de complir
- Resistència a la immersió (UNE 48-144): No s'observen canvis o defectes
- Resistència a la intempèrie (DIN 18363): Ha de complir
- Resistència a l'abració (NF-T-30.015): Ha de complir
- Resistència a la calor (UNE 48-033): Ha de complir

2.- CONDICIONS DE SUBMINISTRAMENT I EMMAGATZEMATGE

PINTURA A LA COLA, AL LÀTEX, ACRÍLICA, PLÀSTICA, ESMALT GRAS, SINTÈTIC, DE POLIURETÀ, DE DISPERSIÓ ACRÍLICA, EPOXI I PASTA DE PICAR:

Subministrament: En pots o bidons.

Emmagatzematge: En llocs ventilats i no exposats al sol, dins del seu envàs tancat i sense contacte amb el terra. S'ha de preservar de les gelades.

PINTURA A LA CALÇ:

Subministrament de la calç aèria en terrossos o envasada.

La calç hidràulica ha de subministrar-se en pols.

Emmagatzematge: En llocs ventilats i no exposats al sol, dins del seu envàs tancat i sense contacte amb el terra. S'ha de preservar de les gelades.

PINTURA AL CIMENT:

Subministrament: En pols, en envasos adequats.

Emmagatzematge: En llocs ventilats i no exposats al sol, dins del seu envàs tancat i sense contacte amb el terra. S'ha de preservar de les gelades.

3.- UNITAT I CRITERI D'AMIDAMENT

Unitat d'amidament: la indicada a la descripció de l'element

Criteri d'amidament: quantitat necessària subministrada a l'obra

4.- NORMATIVA DE COMPLIMENT OBLIGATORI

No hi ha normativa de compliment obligatori.

5.- CONDICIONS DE CONTROL DE RECEPCIÓ

CONDICIONS DE MARCATGE I CONTROL DE LA DOCUMENTACIÓ EN PINTURA A LA COLA, AL LÀTEX, ACRÍLICA, PLÀSTICA, ESMALT GRAS, SINTÈTIC, DE POLIURETÀ, DE DISPERSIÓ ACRÍLICA, EPOXI I PASTA DE PICAR:

A cada envàs hi ha d'haver les dades següents:

- Identificació del fabricant
- Nom comercial del producte
- Identificació del producte



- Codi d'identificació
  - Pes net o volum del producte
  - Data de caducitat
  - Instruccions d'ús
  - Dissolvents adequats
  - Límits de temperatura
  - Temps d'assecatge al tacte, total i de repintat
  - Toxicitat i inflamabilitat
  - Proporció de la barreja i temps d'utilització, en els productes de dos components
  - Color i acabat, en la pintura plàstica o al làtex i en l'esmalt sintètic, de poliuretà
- CONDICIONS DE MARCATGE I CONTROL DE LA DOCUMENTACIÓ EN PINTURA A LA CALÇ:**

A cada envàs hi ha d'haver les dades següents:

- Identificació del fabricant
- Nom comercial del producte
- Identificació del producte
- Codi d'identificació
- Pes net o volum del producte
- Toxicitat i inflamabilitat

**CONDICIONS DE MARCATGE I CONTROL DE LA DOCUMENTACIÓ EN PINTURA AL CIMENT:**

A cada envàs hi ha d'haver les dades següents:

- Identificació del fabricant
- Nom comercial del producte
- Identificació del producte
- Codi d'identificació
- Pes net o volum del producte
- Instruccions d'ús
- Temps d'estabilitat de la barreja
- Temperatura mínima d'aplicació
- Temps d'assecatge
- Rendiment teòric en m/l
- Color

**OPERACIONS DE CONTROL:**

Els punts de control més destacables són els següents:

- En cada subministrament d'esmalt, es comprovarà que l'etiquetatge dels envasos contingui les dades exigides a les especificacions.

El control de recepció de material verificarà que les característiques dels materials són coincidents amb l'establert en la DT. Aquest control ha de complir l'especificat en l'apartat 7.2 del CTE.

Control de documentació: documents d'origen (full de subministrament i etiquetat), certificat de garantia del fabricant, en el seu cas, (signat per persona física) i els documents de conformitat o autoritzacions administratives exigides, inclòs la documentació corresponent al marcatge CE quan sigui pertinent.

Control mitjançant distintius de qualitat i avaluacions d'idoneïtat: En el cas que el fabricant disposi de marques de qualitat, ha d'aportar-ne la documentació corresponent.

Control de recepció mitjançant assaigs: Si el material disposa d'una marca legalment reconeguda a un país de la CEE (Marcatge CE, AENOR, etc.) es podrà prescindir dels assaigs de control de recepció de les característiques del material garantides per la marca; i la DF sol·licitarà en aquest cas, els resultats dels assaigs corresponents al subministrament rebut. En qualsevol cas, la DF podrà sol·licitar assaigs de control de recepció si ho creu convenient.

- Comprovació de l'estat de conservació de la pintura, en un 10 % dels pots rebuts (INTA 16 02



26).

#### OPERACIONS DE CONTROL EN ESMALT SINTÈTIC I DE POLIURETÀ:

- Recepció del certificat de qualitat del fabricant, on constin els resultats dels assaigs següents:
- Esmalt sintètic:      - Assaigs sobre la pintura líquida:      - Determinació de la finor de mòlta dels pigments INTA 16.02.55 (10.57)      - Punt d'inflamació INTA 16.02.32A (7.61)
- Contingut matèria volàtil INTA 16.02.31A (10.7)      - Índex d'anivellament INTA.16.02.89 (9.68)
- Índex de despreniments INTA 16.02.88      - Temps d'assecatge INTA 16.02.29 (6.57)      - Assaigs sobre la pel·lícula seca:      - Envelliment accelerat INTA 16.06.05 (10.74) ó UNE 48071      - Resistència a l'abració d'una capa UNE 48250      - Engroguiment accelerat INTA 16.06.05 (10.74) ó UNE 48071      - Conservació de la pintura INTA 16.02.26      - Esmalt de poliuretà:      - Assaigs sobre la pintura líquida:      - Punt d'inflamació INTA 16.02.32A (7.61)      - Índex d'anivellament INTA.16.02.89 (9.68)      - Índex de despreniments INTA 16.02.88      - Temps d'assecatge INTA 16.02.29 (6.57)      - Assaigs sobre la pel·lícula seca:      - Envelliment accelerat INTA 16.06.05 (10.74) ó UNE 48071      - Resistència al impacte UNE EN ISO 6272-1      - Càrrega concentrada en moviment UNE EN ISO 6272-1      - Resistència al ratllat UNE EN ISO 1518      - Resistència a l'abració d'una capa UNE 48250      - Resistència a agents químics UNE 48027
- Conservació de la pintura INTA 16.02.26      - Resistència al calor UNE 48033

En cas de no rebre aquests resultats abans del inici de l'activitat, o que la DF no els consideri representatius, el contractista haurà de realitzar els assaigs corresponents, al seu càrrec i fora del pressupost d'autocontrol.

#### CRITERIS DE PRESA DE MOSTRES:

Els controls s'han de realitzar segons les instruccions de la DF i els criteris indicats a les normes de procediment corresponents.

#### INTERPRETACIÓ DE RESULTATS I ACTUACIONS EN CAS D'INCOMPLIMENT:

No s'acceptaran els pots de pintura que no estiguin degudament etiquetats i/o certificats, així com els que presentin mal estat de conservació i/o emmagatzematge.

En cas d'observar deficiències en l'estat de conservació d'un pot, es rebutjarà la unitat corresponent i s'incrementarà la inspecció, en primera instància, fins al 20 % dels pots subministrats. Si es continuen observant irregularitats, es passarà a controlar el 100% del subministrament.

Els assaigs d'identificació han de resultar d'acord a les especificacions del plec i a les condicions garantides en el certificat del material. En cas d'incompliment, es realitzarà l'assaig sobre dues mostres més del mateix lot, acceptant-ne el conjunt sempre que els dos resultats estiguin d'acord a dites especificacions.

---

## **B8 REVESTIMIENTOS**

### **B89 MATERIALS PER A PINTURES**

#### **B891- ESMALT**

##### **B891-0**

## 0.- ELEMENTS QUE CONTEMPLA EL PLEC

B891-OP01,B891-OP02.

### 1.- DEFINICIÓ I CONDICIONS DELS ELEMENTS

Pintures, pastes i esmalts.

S'han considerat els tipus següents:

- Pintura a la cola: Pintura a l'aigua formada per un aglomerant a base de coles cel·lulòsiques o anilànies i pigments resistents als àlcalis
- Pintura a la calç: Dissolució en aigua, l'aglutinant i el pigment de la qual és l'hidròxid de calç o la calç apagada
- Pintura al ciment: Dissolució en aigua de ciment blanc tractat i pigments resistents a l'alcalinitat
- Pintura al làtex: Pintura a base de polímers vinílics en dispersió
- Pintura plàstica: Pintura formada per un aglomerant a base d'un polímer sintètic, en dispersió aquosa i pigments càrrega-estenedors resistents als àlcalis i a la intempèrie
- Pintura acrílica: Pintura formada per copolímers acrílics amb pigments i càrregues inorgàniques, en una dispersió aquosa. Seca a l'aire per evaporació del dissolvent
- Esmalt gras: Pintura formada per olis secants barrejats amb resines dures, naturals o sintètiques i dissolvents
- Esmalt sintètic: Pintura formada per un aglomerant de resines alquídiques, soles o modificades, pigments resistents als àlcalis i a la intempèrie i additius modificadors de la brillantor. Seca a l'aire per evaporació del dissolvent
- Esmalt de poliuretà d'un component: Pintura formada per un aglomerant de resines de poliuretà, soles o modificades, que catalitzen amb la humitat atmosfèrica i pigments resistents als àlcalis i a la intempèrie, dissolta en dissolvents adequats
- Esmalt de poliuretà de dos components: Pintura formada per copolímers de resines de poliuretà fluidificades i pigmentades. Seca per polimerització mitjançant un catalitzador
- Esmalt de poliuretà uretanat: Pintura formada per resines uretanades
- Esmalt epoxi: Revestiment de resines epoxi, format per dos components: un enduridor i una resina, que cal barrejar abans de l'aplicació. Seca per reacció química dels dos components
- Esmalt en dispersió acrílica: Copolímers acrílics en una emulsió aquosa
- Esmalt de clorcautxú: Seca a l'aire per evaporació del dissolvent
- Pasta plàstica de picar: Pintura formada per un vehicle a base d'un polímer sintètic, en dispersió aquosa i pigments càrrega-estenedors resistents als àlcalis i a la intempèrie

#### PINTURA A LA COLA:

Característiques de la pel·lícula líquida:

- Amb l'envàs ple i al cap de 3 minuts d'agitació (INTA 16 32 03) no ha de tenir coàguls, pells, dipòsits durs ni flotació de pigments.
- Ha de tenir una consistència adequada per a la seva aplicació amb brotxa o amb corró. Ha de fer córrer la brotxa, ha de fluir, ha d'anivellar bé i ha de deixar una capa uniforme després de l'assecat
- Finor de molta dels pigments (INTA 16 02 55): < 50 micres
- Temperatura d'inflamació (INTA 16 02 32A): Ininflamable
- Temps d'assecatge a 23°C ± 2°C i 50% ± 5% HR (INTA 16 02 29): - Al tacte: 2 h - Totalment sec: 4 h

Característiques de la pel·lícula seca:

- La pintura ha de ser de color estable.
- Adherència (UNE 48032): ≤ 2



#### PINTURA A LA CALÇ:

Un cop preparada ha de tenir una consistència adequada per a la seva aplicació amb brotxa, corró o procediments neumàtics fins a l'impregnació dels porus de la superfície a tractar.

Després d'assecar-se s'han d'aplicar dues capes d'acabat.

Un cop seca, ha de ser resistent a la intempèrie, ha d'endurir amb la humitat i el temps i ha de tenir propietats microbicides.

#### PINTURA AL CIMENT:

Un cop preparada ha de tenir una consistència adequada per a la seva aplicació amb brotxa, corró o pistola fins a l'impregnació de la superfície a tractar.

Un cop seca ha de ser resistent a la intempèrie.

#### PINTURA AL LÀTEX:

Característiques de la pel·lícula líquida:

- Amb l'envàs ple i al cap de 3 minuts d'agitació (INTA 16 32 03) no ha de tenir coàguls, pells, ni dipòsits durs

- Un cop preparada ha de fer córrer la brotxa, ha de fluir, ha d'anivellar bé i ha de deixar una capa uniforme després de l'assecat

- Temps d'assecatge a 23°C ± 2°C i 50% ± 5% HR (INTA 16 02 29): - Al tacte: < 30 - Totalment sec: < 2 h

Característiques de la pel·lícula seca:

- Adherència (UNE 48032): ≤ 2

#### PINTURA PLÀSTICA:

Característiques de la pel·lícula líquida:

- La pintura continguda al seu envàs original recentment obert, no ha de presentar senyals de putrefacció, pells ni matèries estranyes.

- Amb l'envàs ple i sotmesa a agitació (UNE\_EN 21513 i UNE 48-083) no ha de tenir coàguls, pells, dipòsits durs ni flotació de pigments

- Ha de tenir una consistència adequada per a la seva aplicació amb brotxa o amb corró. Ha de fer córrer la brotxa, ha de fluir, ha d'anivellar bé i ha de deixar una capa uniforme després de l'assecat

- Finor de mòlta dels pigments (INTA 16 02 55): < 50 micres

- Temps d'assecatge a 23°C ± 2°C i 50% ± 5% HR (INTA 16 02 29): - Al tacte: < 1 h - Totalment sec: < 2 h

- Pes específic: - Pintura per a interiors: < 16 kN/m<sup>3</sup> - Pintura per a exteriors: < 15 kN/m<sup>3</sup>

- Rendiment: > 6 m<sup>2</sup>/kg

- Relació volum pigments + càrregues/volum pigments, pes càrregues, aglomerat sòlid (PVC): < 80%

Característiques de la pel·lícula seca:

- La pintura ha de ser de color estable, i per a exteriors, insaponificable.

- Adherència (UNE 48032): ≤ 2

- Capacitat de recobriment (UNE 48259): Relació constant ≥ 0,98

- Resistència al rentat (DIN 53778): - Pintura plàstica per a interiors o pasta plàstica: ≥ 1000 cicles - Pintura plàstica per a exteriors: ≥ 5000 cicles

- Solidesa a la llum (NF-T-30.057): Ha de complir

- Transmissió del vapor d'aigua (NF-T-30.018): Ha de complir

#### PINTURA PLÀSTICA PER A EXTERIORS:

Resistència a la immersió (UNE 48-144): No s'observen canvis o defectes

Resistència a la intempèrie (DIN 18363): Ha de complir

Resistència a l'abració (NF-T-30.015): Ha de complir

Resistència a la calor (UNE 48-033): Ha de complir

#### PINTURA ACRÍLICA:



**Característiques de la pel·lícula líquida:**

- Un cop preparada ha de tenir una consistència adequada per a la seva aplicació amb brotxa, corró o procediments pneumàtics
- Temps d'assecatge a  $23^{\circ}\text{C} \pm 2^{\circ}\text{C}$  i  $50\% \pm 5\%$  HR (INTA 16 02 29): - Al tacte:  $< 4$  h - Totalment sec:  $< 14$  h

**Característiques de la pel·lícula seca:**

- La pintura ha de ser de color estable i insaponificable.
- Ha de ser resistent a la intempèrie.

**ESMALT GRAS:**

Un cop preparada ha de tenir una consistència adequada per a la seva aplicació amb brotxa, corró o pistola fins a l'impregnació de la superfície a tractar.

Temperatura d'inflamació (INTA 16 02 32A):  $> 30^{\circ}\text{C}$

Temps d'assecatge a  $23^{\circ}\text{C} \pm 2^{\circ}\text{C}$  i  $50\% \pm 5\%$  HR (INTA 16 02 29):

- Al tacte:  $< 1$  h
- Totalment sec:  $< 6$  h

Un cop sec, ha de tenir bona resistència al fregament i al rentat.

**ESMALT SINTÈTIC:**

No ha de tenir resines fenòliques (INTA 16 04 23) ni de colofonia (INTA 16 04 22).

**Característiques de la pel·lícula líquida:**

- Amb l'envàs ple i al cap de 3 minuts d'agitació (INTA 16 32 03) no ha de tenir coàguls, pells, dipòsits durs ni flotació de pigments.
- Ha de tenir la consistència adequada per a la seva aplicació amb brotxa. Ha de fer córrer la brotxa, ha de fluir bé i ha de deixar una capa uniforme després de l'assecatge.
- Finor de mòlta dels pigments (INTA 16 02 55):  $< 25$  micres
- Temperatura d'inflamació (INTA 16 02 32A):  $> 30^{\circ}\text{C}$
- Temps d'assecatge a  $23^{\circ}\text{C} \pm 2^{\circ}\text{C}$  i  $50\% \pm 5\%$  HR (INTA 16 02 29): - Al tacte:  $< 3$  h - Totalment sec:  $< 8$  h

- Material volàtil (INTA 16 02 31):  $\geq 70 \pm 5\%$

- Rendiment per a una capa de 30 micres:  $\geq 5$  m<sup>2</sup>/kg

- Índex d'anivellament a  $23 \pm 2^{\circ}\text{C}$  i  $50 \pm 5\%$  HR (INTA 16 02 89):  $\geq 5$

- Índex de despreniments a  $23 \pm 2^{\circ}\text{C}$  i  $50 \pm 5\%$  HR (INTA 16 02 88):  $\geq 4$

**Característiques de la pel·lícula seca:**

- La pintura ha de ser de color estable i insaponificable.
- Adherència (UNE 48032):  $\leq 2$
- Ha de ser resistent a la intempèrie (INTA 16 06 02).
- Envelliment accelerat (INTA 16 06 55):  $< 6$  unitats pèrdua de lluminositat (INTA 16 02 08)
- Resistència a l'abració (UNE 56818): Danys moderats
- Esgroguement accelerat per colors amb reflectància aparent superior al 80% (INTA 160.603):  $< 0,12$

**ESMALT DE POLIURETÀ D'UN COMPONENT:**

**Característiques de la pel·lícula líquida:**

- Amb l'envàs ple i al cap de 3 minuts d'agitació (INTA 16 32 03) no ha de tenir coàguls, pells, dipòsits durs ni flotació de pigments.
- Ha de tenir la consistència adequada per a la seva aplicació amb brotxa. Ha de fer córrer la brotxa, ha de fluir bé i ha de deixar una capa uniforme després de l'assecatge.
- Temperatura d'inflamació (INTA 16 02 32A):  $> 30^{\circ}\text{C}$
- Temps d'assecatge a  $23^{\circ}\text{C} \pm 2^{\circ}\text{C}$  i  $50\% \pm 5\%$  HR (INTA 16 02 29): - Al tacte:  $< 3$  h - Totalment sec:  $< 8$  h
- Índex d'anivellament a  $23 \pm 2^{\circ}\text{C}$  i  $50 \pm 5\%$  HR (INTA 16 02 89):  $\geq 5$
- Índex de despreniments a  $23 \pm 2^{\circ}\text{C}$  i  $50 \pm 5\%$  HR (INTA 16 02 88):  $\geq 4$



Característiques de la pel·lícula seca:

- La pintura ha de ser de color estable i insaponificable.
- Adherència (UNE 48032):  $\leq 2$
- Ha de ser resistent a la intempèrie (INTA 16 06 02).
- Envelliment accelerat (INTA 16 06 05):  $< 6$  unitats pèrdua de lluminositat (INTA 16 02 08)
- Resistència a l'abració (UNE 56818): Danys petits
- Adherència i resistència a l'impacte:

	A les 24 h	Al cap de 7 dies
Adherència al quadriculat:	100%	100%
Impacte directe o indirecte:		
Bola de 12,5 des de 50 cm (INTA 160.266)	Bé	Ha de complir

- Resistència a la càrrega concentrada en moviment (UNE 56-814): Danys moderats
- Resistència a la càrrega rodant (UNE 56-815): Danys petits
- Resistència a la càrrega arrossegada (UNE 56-816): Danys petits
- Resistència al ratllat (UNE 48-173): Resistent
- Resistència a la calor (UNE 48-033): Ha de complir
- Resistència química: - A l'àcid cítric al 10%: 15 dies - A l'àcid làctic al 5%: 15 dies - A l'àcid acètic al 5%: 15 dies - A l'oli de cremar: Cap modificació - Al xilol: Cap modificació - Al clorur sòdic al 20%: 15 dies - A l'aigua: 15 dies

ESMALT DE POLIURETÀ DE DOS COMPONENTS:

Cal barrejar els dos components abans de l'aplicació.

Característiques de la pel·lícula líquida:

- Ha de tenir la consistència adequada per a la seva aplicació amb brotxa. Ha de fer córrer la brotxa, ha de fluir bé i ha de deixar una capa uniforme després de l'assecatge.
- Temperatura d'inflamació (INTA 16 02 32A):  $> 30^{\circ}\text{C}$
- Temps d'assecatge a  $23^{\circ}\text{C} \pm 2^{\circ}\text{C}$  i  $50\% \pm 5\%$  HR (INTA 16 02 29): - Al tacte:  $< 3$  h - Totalment sec:  $< 8$  h

Característiques de la pel·lícula seca:

- La pintura ha de ser de color estable i insaponificable.
- Adherència (UNE 48032):  $\leq 2$
- Ha de ser resistent a la intempèrie (INTA 16 06 02).
- Envelliment accelerat (INTA 16 06 55):  $< 6$  unitats pèrdua de lluminositat (INTA 16 02 08)
- Resistència a l'abració (UNE 56818): Danys petits
- Ha de tenir bona resistència química als àcids diluïts, als hidrocarburs, les sals i als detergents.

ESMALT DE POLIURETÀ URETANAT:

Un cop preparada ha de tenir una consistència adequada per a la seva aplicació amb brotxa, corró o pistola fins a l'impregnació de la superfície a tractar.

Temps d'assecatge a  $20^{\circ}\text{C}$ : 1 - 2 h

Ha de tenir bona resistència a l'aigua salada i al sol.

ESMALT DE DISPERSIÓ ACRÍLICA:

Un cop preparada ha de tenir una consistència adequada per a la seva aplicació amb brotxa, corró o pistola fins a l'impregnació de la superfície a tractar.

Temperatura d'inflamació (INTA 16 02 32A): Ininflamable

Temps d'assecatge a  $23^{\circ}\text{C} \pm 2^{\circ}\text{C}$  i  $50\% \pm 5\%$  HR (INTA 16 02 29):

- Al tacte:  $< 20$  min
- Totalment sec:  $< 1$  h

ESMALT DE CLORCAUTXÚ:



Un cop preparada ha de tenir una consistència adequada per a la seva aplicació amb brotxa o corró.

Temps d'assecatge a  $23^{\circ}\text{C} \pm 2^{\circ}\text{C}$  i  $50\% \pm 5\%$  HR (INTA 16 02 29):

- Al tacte: < 30 min
- Totalment sec: < 2 h

Ha de ser resistent a l'aigua dolça i salada, als àcids i als àlcalis.

**ESMALT EPOXI:**

Un cop preparada ha de tenir una consistència adequada per a la seva aplicació amb brotxa, corró o pistola.

Temperatura d'inflamació (INTA 16 02 29): >  $30^{\circ}\text{C}$

Temps d'assecatge a  $23^{\circ}\text{C} \pm 2^{\circ}\text{C}$  i  $50\% \pm 5\%$  HR (INTA 16 02 29):

- Al tacte: < 30 min
- Totalment sec: < 10 h

Ha de tenir bona resistència al desgast.

Ha de ser resistent a l'àcid làctic 1%, acètic 10%, clorhídric 20%, cítric 30%, sosa i solucions bàsiques, als hidrocarburs (benzina, querosè) als olis animals i vegetals, a l'aigua, als detergents i a l'alcohol etílic 10%.

Resistència mecànica (després de 7 dies de polimerització):

- Tracció:  $\geq 16$  N/mm<sup>2</sup>
- Compressió:  $\geq 85$  N/mm<sup>2</sup>

Resistència a la temperatura:  $80^{\circ}\text{C}$

**PASTA PLÀSTICA DE PICAR:**

Característiques de la pel·lícula líquida:

- Amb l'envàs ple i al cap de 3 minuts d'agitació (INTA 16 32 03) no ha de tenir coàguls, pells, dipòsits durs ni flotació de pigments.

- Ha de tenir una consistència adequada.

- Finor de mòlta dels pigments (INTA 16 02 55): < 50 micres

- Temps d'assecatge a  $23^{\circ}\text{C} \pm 2^{\circ}\text{C}$  i  $50\% \pm 5\%$  HR (INTA 16 02 29): - Al tacte: < 1 h - Totalment sec: < 2 h

- Pes específic: < 17 kN/m<sup>3</sup>

- Relació: volum del pigment/volum de la resina (PVC): < 80%

Característiques de la pel·lícula seca:

- La pintura ha de ser de color estable i insaponificable.

- Adherència (UNE 48032):  $\leq 2$

- Resistència al rentat (DIN 53778): - Pintura plàstica per a interiors o pasta plàstica:  $\geq 1000$  cicles - Pintura plàstica per a exteriors:  $\geq 5000$  cicles

- Solidesa a la llum (NF-T-30.057): Ha de complir

- Transmissió del vapor d'aigua (NF-T-30.018): Ha de complir

- Resistència a la immersió (UNE 48-144): No s'observen canvis o defectes

- Resistència a la intempèrie (DIN 18363): Ha de complir

- Resistència a l'abració (NF-T-30.015): Ha de complir

- Resistència a la calor (UNE 48-033): Ha de complir

**2.- CONDICIONS DE SUBMINISTRAMENT I EMMAGATZEMATGE**

**PINTURA A LA COLA, AL LÀTEX, ACRÍLICA, PLÀSTICA, ESMALT GRAS, SINTÈTIC, DE POLIURETÀ, DE DISPERSIÓ ACRÍLICA, EPOXI I PASTA DE PICAR:**

Subministrament: En pots o bidons.

Emmagatzematge: En llocs ventilats i no exposats al sol, dins del seu envàs tancat i sense contacte amb el terra. S'ha de preservar de les gelades.

**PINTURA A LA CALÇ:**

Subministrament de la calç aèria en terrossos o envasada.

La calç hidràulica ha de subministrar-se en pols.

Emmagatzematge: En llocs ventilats i no exposats al sol, dins del seu envàs tancat i sense contacte amb el terra. S'ha de preservar de les gelades.

**PINTURA AL CIMENT:**

Subministrament: En pols, en envasos adequats.

Emmagatzematge: En llocs ventilats i no exposats al sol, dins del seu envàs tancat i sense contacte amb el terra. S'ha de preservar de les gelades.

**3.- UNITAT I CRITERI D'AMIDAMENT**

Unitat d'amidament: la indicada a la descripció de l'element

Criteri d'amidament: quantitat necessària subministrada a l'obra

**4.- NORMATIVA DE COMPLIMENT OBLIGATORI**

No hi ha normativa de compliment obligatori.

**5.- CONDICIONS DE CONTROL DE RECEPCIÓ**

**CONDICIONS DE MARCATGE I CONTROL DE LA DOCUMENTACIÓ EN PINTURA A LA COLA, AL LÀTEX, ACRÍLICA, PLÀSTICA, ESMALT GRAS, SINTÈTIC, DE POLIURETÀ, DE DISPERSIÓ ACRÍLICA, EPOXI I PASTA DE PICAR:**

A cada envàs hi ha d'haver les dades següents:

- Identificació del fabricant
- Nom comercial del producte
- Identificació del producte
- Codi d'identificació
- Pes net o volum del producte
- Data de caducitat
- Instruccions d'ús
- Dissolvents adequats
- Límits de temperatura
- Temps d'assecatge al tacte, total i de repintat
- Toxicitat i inflamabilitat
- Proporció de la barreja i temps d'utilització, en els productes de dos components
- Color i acabat, en la pintura plàstica o al làtex i en l'esmalt sintètic, de poliuretà

**CONDICIONS DE MARCATGE I CONTROL DE LA DOCUMENTACIÓ EN PINTURA A LA CALÇ:**

A cada envàs hi ha d'haver les dades següents:

- Identificació del fabricant
- Nom comercial del producte
- Identificació del producte
- Codi d'identificació
- Pes net o volum del producte
- Toxicitat i inflamabilitat

**CONDICIONS DE MARCATGE I CONTROL DE LA DOCUMENTACIÓ EN PINTURA AL CIMENT:**

A cada envàs hi ha d'haver les dades següents:

- Identificació del fabricant
- Nom comercial del producte
- Identificació del producte
- Codi d'identificació
- Pes net o volum del producte
- Instruccions d'ús
- Temps d'estabilitat de la barreja
- Temperatura mínima d'aplicació
- Temps d'assecatge
- Rendiment teòric en m/l



- Color

#### OPERACIONS DE CONTROL:

Els punts de control més destacables són els següents:

- En cada subministrament d'esmalt, es comprovarà que l'etiquetatge dels envasos contingui les dades exigides a les especificacions.

El control de recepció de material verificarà que les característiques dels materials són coincidents amb l'establert en la DT. Aquest control ha de complir l'especificat en l'apartat 7.2 del CTE.

Control de documentació: documents d'origen (full de subministrament i etiquetat), certificat de garantia del fabricant, en el seu cas, (signat per persona física) i els documents de conformitat o autoritzacions administratives exigides, inclòs la documentació corresponent al marcatge CE quan sigui pertinent.

Control mitjançant distintius de qualitat i avaluacions d'idoneïtat: En el cas que el fabricant disposi de marques de qualitat, ha d'aportar-ne la documentació corresponent.

Control de recepció mitjançant assaigs: Si el material disposa d'una marca legalment reconeguda a un país de la CEE (Marcatge CE, AENOR, etc.) es podrà prescindir dels assaigs de control de recepció de les característiques del material garantides per la marca; i la DF sol·licitarà en aquest cas, els resultats dels assaigs corresponents al subministrament rebut. En qualsevol cas, la DF podrà sol·licitar assaigs de control de recepció si ho creu convenient.

- Comprovació de l'estat de conservació de la pintura, en un 10 % dels pots rebuts (INTA 16 02 26).

#### OPERACIONS DE CONTROL EN ESMALT SINTÈTIC I DE POLIURETÀ:

- Recepció del certificat de qualitat del fabricant, on constin els resultats dels assaigs següents:

- Esmalt sintètic:                      - Assaigs sobre la pintura líquida:                      - Determinació de la finor de mòlta dels pigments INTA 16.02.55 (10.57)                      - Punt d'inflamació INTA 16.02.32A (7.61)

- Contingut matèria volàtil INTA 16.02.31A (10.7)                      - Índex d'anivellament INTA.16.02.89 (9.68)                      - Índex de despeniments INTA 16.02.88                      - Temps d'assecatge INTA 16.02.29 (6.57)

- Assaigs sobre la pel·lícula seca:                      - Envelliment accelerat INTA 16.06.05 (10.74) ó UNE 48071                      - Resistència a l'abrasió d'una capa UNE 48250                      - Engorguiment accelerat INTA 16.06.05 (10.74) ó UNE 48071                      - Conservació de la pintura INTA 16.02.26

- Esmalt de poliuretà:                      - Assaigs sobre la pintura líquida:                      - Punt d'inflamació INTA 16.02.32A (7.61)                      - Índex d'anivellament INTA.16.02.89 (9.68)                      - Índex de despeniments INTA 16.02.88                      - Temps d'assecatge INTA 16.02.29 (6.57)

- Assaigs sobre la pel·lícula seca:                      - Envelliment accelerat INTA 16.06.05 (10.74) ó UNE 48071                      - Resistència al impacte UNE EN ISO 6272-1                      - Càrrega concentrada en moviment UNE EN ISO 6272-1                      - Resistència al ratllat UNE EN ISO 1518

- Resistència a l'abrasió d'una capa UNE 48250                      - Resistència a agents químics UNE 48027

- Conservació de la pintura INTA 16.02.26                      - Resistència al calor UNE 48033

En cas de no rebre aquests resultats abans del inici de l'activitat, o que la DF no els consideri representatius, el contractista haurà de realitzar els assaigs corresponents, al seu càrrec i fora del pressupost d'autocontrol.

#### CRITERIS DE PRESA DE MOSTRES:

Els controls s'han de realitzar segons les instruccions de la DF i els criteris indicats a les normes de procediment corresponents.

#### INTERPRETACIÓ DE RESULTATS I ACTUACIONS EN CAS D'INCOMPLIMENT:

No s'acceptaran els pots de pintura que no estiguin degudament etiquetats i/o certificats, així com els que presentin mal estat de conservació i/o emmagatzematge.

En cas d'observar deficiències en l'estat de conservació d'un pot, es rebutjarà la unitat corresponent i s'incrementarà la inspecció, en primera instància, fins al 20 % dels pots subministrats. Si es continuen observant irregularitats, es passarà a controlar el 100% del

subministrament.

Els assaigs d'identificació han de resultar d'acord a les especificacions del plec i a les condicions garantides en el certificat del material. En cas d'incompliment, es realitzarà l'assaig sobre dues mostres més del mateix lot, acceptant-ne el conjunt sempre que els dos resultats estiguin d'acord a dites especificacions.

---

## **B8 REVESTIMIENTOS**

### **B89 MATERIALS PER A PINTURES**

#### **B896- PINTURA**

##### **0.- ELEMENTS QUE CONTEMPLA EL PLEC**

B896-HYAR,B896-HYCE,B896-HYAO,B896-MRC1.

##### **1.- DEFINICIÓ I CONDICIONS DELS ELEMENTS**

Pintures, pastes i esmalts.

S'han considerat els tipus següents:

- Pintura a la cola: Pintura a l'aigua formada per un aglomerant a base de coles cel·lulòsiques o anilànies i pigments resistents als àlcalis
- Pintura a la calç: Dissolució en aigua, l'aglutinant i el pigment de la qual és l'hidròxid de calç o la calç apagada
- Pintura al ciment: Dissolució en aigua de ciment blanc tractat i pigments resistents a l'alcalinitat
- Pintura al làtex: Pintura a base de polímers vinílics en dispersió
- Pintura plàstica: Pintura formada per un aglomerant a base d'un polímer sintètic, en dispersió aquosa i pigments càrrega-estenedors resistents als àlcalis i a la intempèrie
- Pintura acrílica: Pintura formada per copolímers acrílics amb pigments i càrregues inorgàniques, en una dispersió aquosa. Seca a l'aire per evaporació del dissolvent
- Esmalt gras: Pintura formada per olis secants barrejats amb resines dures, naturals o sintètiques i dissolvents
- Esmalt sintètic: Pintura formada per un aglomerant de resines alquídiques, soles o modificades, pigments resistents als àlcalis i a la intempèrie i additius modificadors de la brillantor. Seca a l'aire per evaporació del dissolvent
- Esmalt de poliuretà d'un component: Pintura formada per un aglomerant de resines de poliuretà, soles o modificades, que catalitzen amb la humitat atmosfèrica i pigments resistents als àlcalis i a la intempèrie, dissolta en dissolvents adequats
- Esmalt de poliuretà de dos components: Pintura formada per copolímers de resines de poliuretà fluïdificades i pigmentades. Seca per polimerització mitjançant un catalitzador
- Esmalt de poliuretà uretanat: Pintura formada per resines uretanades
- Esmalt epoxi: Revestiment de resines epoxi, format per dos components: un enduridor i una resina, que cal barrejar abans de l'aplicació. Seca per reacció química dels dos components

Plec condicions tècniques Memòria tècnica valorada de les obres de conservació i manteniment de l'Institut Escola Catalunya



- Esmalt en dispersió acrílica: Copolímers acrílics en una emulsió aquosa
- Esmalt de clorcautxú: Seca a l'aire per evaporació del dissolvent
- Pasta plàstica de picar: Pintura formada per un vehicle a base d'un polímer sintètic, en dispersió aquosa i pigments càrrega-estenedors resistents als àlcalis i la intempèrie

#### PINTURA A LA COLA:

Característiques de la pel·lícula líquida:

- Amb l'envàs ple i al cap de 3 minuts d'agitació (INTA 16 32 03) no ha de tenir coàguls, pells, dipòsits durs ni flotació de pigments.
- Ha de tenir una consistència adequada per a la seva aplicació amb brotxa o amb corró. Ha de fer córrer la brotxa, ha de fluir, ha d'anivellar bé i ha de deixar una capa uniforme després de l'assecat
- Finor de mòlta dels pigments (INTA 16 02 55): < 50 micres
- Temperatura d'inflamació (INTA 16 02 32A): Ininflamable
- Temps d'assecatge a 23°C ± 2°C i 50% ± 5% HR (INTA 16 02 29): - Al tacte: 2 h - Totalment sec: 4 h

Característiques de la pel·lícula seca:

- La pintura ha de ser de color estable.
- Adherència (UNE 48032): ≤ 2

#### PINTURA A LA CALÇ:

Un cop preparada ha de tenir una consistència adequada per a la seva aplicació amb brotxa, corró o procediments neumàtics fins a l'impregnació dels porus de la superfície a tractar.

Després d'assecar-se s'han d'aplicar dues capes d'acabat.

Un cop seca, ha de ser resistent a la intempèrie, ha d'endurir amb la humitat i el temps i ha de tenir propietats microbicides.

#### PINTURA AL CIMENT:

Un cop preparada ha de tenir una consistència adequada per a la seva aplicació amb brotxa, corró o pistola fins a l'impregnació de la superfície a tractar.

Un cop seca ha de ser resistent a la intempèrie.

#### PINTURA AL LÀTEX:

Característiques de la pel·lícula líquida:

- Amb l'envàs ple i al cap de 3 minuts d'agitació (INTA 16 32 03) no ha de tenir coàguls, pells, ni dipòsits durs
- Un cop preparada ha de fer córrer la brotxa, ha de fluir, ha d'anivellar bé i ha de deixar una capa uniforme després de l'assecat
- Temps d'assecatge a 23°C ± 2°C i 50% ± 5% HR (INTA 16 02 29): - Al tacte: < 30 - Totalment sec: < 2 h

Característiques de la pel·lícula seca:

- Adherència (UNE 48032): ≤ 2

#### PINTURA PLÀSTICA:

Característiques de la pel·lícula líquida:

- La pintura continguda al seu envàs original recentment obert, no ha de presentar senyals de putrefacció, pells ni materies estranyes.
- Amb l'envàs ple i sotmesa a agitació (UNE\_EN 21513 i UNE 48-083) no ha de tenir coàguls, pells, dipòsits durs ni flotació de pigments
- Ha de tenir una consistència adequada per a la seva aplicació amb brotxa o amb corró. Ha de fer córrer la brotxa, ha de fluir, ha d'anivellar bé i ha de deixar una capa uniforme després de l'assecat
- Finor de mòlta dels pigments (INTA 16 02 55): < 50 micres
- Temps d'assecatge a 23°C ± 2°C i 50% ± 5% HR (INTA 16 02 29): - Al tacte: < 1 h - Totalment sec: < 2 h



- Pes específic: - Pintura per a interiors:  $< 16 \text{ kN/m}^3$  - Pintura per a exteriors:  $< 15 \text{ kN/m}^3$
- Rendiment:  $> 6 \text{ m}^2/\text{kg}$
- Relació volum pigments + càrregues/volum pigments, pes càrregues, aglomerat sòlid (PVC):  $< 80\%$

Característiques de la pel·lícula seca:

- La pintura ha de ser de color estable, i per a exteriors, insaponificable.
- Adherència (UNE 48032):  $\leq 2$
- Capacitat de recobriment (UNE 48259): Relació constant  $\geq 0,98$
- Resistència al rentat (DIN 53778): - Pintura plàstica per a interiors o pasta plàstica:  $\geq 1000$  cicles - Pintura plàstica per a exteriors:  $\geq 5000$  cicles
- Solidesa a la llum (NF-T-30.057): Ha de complir
- Transmissió del vapor d'aigua (NF-T-30.018): Ha de complir

PINTURA PLÀSTICA PER A EXTERIORS:

Resistència a la immersió (UNE 48-144): No s'observen canvis o defectes

Resistència a la intempèrie (DIN 18363): Ha de complir

Resistència a l'abració (NF-T-30.015): Ha de complir

Resistència a la calor (UNE 48-033): Ha de complir

PINTURA ACRÍLICA:

Característiques de la pel·lícula líquida:

- Un cop preparada ha de tenir una consistència adequada per a la seva aplicació amb brotxa, corró o procediments pneumàtics
- Temps d'assecatge a  $23^\circ\text{C} \pm 2^\circ\text{C}$  i  $50\% \pm 5\% \text{ HR}$  (INTA 16 02 29): - Al tacte:  $< 4 \text{ h}$  - Totalment sec:  $< 14 \text{ h}$

Característiques de la pel·lícula seca:

- La pintura ha de ser de color estable i insaponificable.
- Ha de ser resistent a la intempèrie.

ESMALT GRAS:

Un cop preparada ha de tenir una consistència adequada per a la seva aplicació amb brotxa, corró o pistola fins a l'impregnació de la superfície a tractar.

Temperatura d'inflamació (INTA 16 02 32A):  $> 30^\circ\text{C}$

Temps d'assecatge a  $23^\circ\text{C} \pm 2^\circ\text{C}$  i  $50\% \pm 5\% \text{ HR}$  (INTA 16 02 29):

- Al tacte:  $< 1 \text{ h}$
- Totalment sec:  $< 6 \text{ h}$

Un cop sec, ha de tenir bona resistència al fregament i al rentat.

ESMALT SINTÈTIC:

No ha de tenir resines fenòliques (INTA 16 04 23) ni de colofonia (INTA 16 04 22).

Característiques de la pel·lícula líquida:

- Amb l'envàs ple i al cap de 3 minuts d'agitació (INTA 16 32 03) no ha de tenir coàguls, pells, dipòsits durs ni flotació de pigments.
- Ha de tenir la consistència adequada per a la seva aplicació amb brotxa. Ha de fer córrer la brotxa, ha de fluir bé i ha de deixar una capa uniforme després de l'assecatge.
- Finor de molta dels pigments (INTA 16 02 55):  $< 25 \text{ micres}$
- Temperatura d'inflamació (INTA 16 02 32A):  $> 30^\circ\text{C}$
- Temps d'assecatge a  $23^\circ\text{C} \pm 2^\circ\text{C}$  i  $50\% \pm 5\% \text{ HR}$  (INTA 16 02 29): - Al tacte:  $< 3 \text{ h}$  - Totalment sec:  $< 8 \text{ h}$
- Material volàtil (INTA 16 02 31):  $\geq 70 \pm 5\%$
- Rendiment per a una capa de 30 micres:  $\geq 5 \text{ m}^2/\text{kg}$
- Índex d'anivellament a  $23 \pm 2^\circ\text{C}$  i  $50 \pm 5\% \text{ HR}$  (INTA 16 02 89):  $\geq 5$
- Índex de despreniments a  $23 \pm 2^\circ\text{C}$  i  $50 \pm 5\% \text{ HR}$  (INTA 16 02 88):  $\geq 4$

Característiques de la pel·lícula seca:



- La pintura ha de ser de color estable i insaponificable.
- Adherència (UNE 48032):  $\leq 2$
- Ha de ser resistent a la intempèrie (INTA 16 06 02).
- Envelliment accelerat (INTA 16 06 55):  $< 6$  unitats pèrdua de lluminositat (INTA 16 02 08)
- Resistència a l'abració (UNE 56818): Danys moderats
- Esgroguement accelerat per colors amb reflectància aparent superior al 80% (INTA 160.603):  $< 0,12$

**ESMALT DE POLIURETÀ D'UN COMPONENT:**

Característiques de la pel·lícula líquida:

- Amb l'envàs ple i al cap de 3 minuts d'agitació (INTA 16 32 03) no ha de tenir coàguls, pells, dipòsits durs ni flotació de pigments.
- Ha de tenir la consistència adequada per a la seva aplicació amb brotxa. Ha de fer córrer la brotxa, ha de fluir bé i ha de deixar una capa uniforme després de l'assecatge.
- Temperatura d'inflamació (INTA 16 02 32A):  $> 30^{\circ}\text{C}$
- Temps d'assecatge a  $23^{\circ}\text{C} \pm 2^{\circ}\text{C}$  i  $50\% \pm 5\%$  HR (INTA 16 02 29): - Al tacte:  $< 3$  h - Totalment sec:  $< 8$  h
- Índex d'anivellament a  $23 \pm 2^{\circ}\text{C}$  i  $50 \pm 5\%$  HR (INTA 16 02 89):  $\geq 5$
- Índex de desprendiments a  $23 \pm 2^{\circ}\text{C}$  i  $50 \pm 5\%$  HR (INTA 16 02 88):  $\geq 4$

Característiques de la pel·lícula seca:

- La pintura ha de ser de color estable i insaponificable.
- Adherència (UNE 48032):  $\leq 2$
- Ha de ser resistent a la intempèrie (INTA 16 06 02).
- Envelliment accelerat (INTA 16 06 05):  $< 6$  unitats pèrdua de lluminositat (INTA 16 02 08)
- Resistència a l'abració (UNE 56818): Danys petits
- Adherència i resistència a l'impacte:

	A les 24 h	Al cap de 7 dies
Adherència al quadriculat:	100%	100%
Impacte directe o indirecte:		
Bola de 12,5 des de 50 cm (INTA 160.266)	Bé	Ha de complir

- Resistència a la càrrega concentrada en moviment (UNE 56-814): Danys moderats
- Resistència a la càrrega rodant (UNE 56-815): Danys petits
- Resistència a la càrrega arrossegada (UNE 56-816): Danys petits
- Resistència al ratllat (UNE 48-173): Resistent
- Resistència a la calor (UNE 48-033): Ha de complir
- Resistència química: - A l'àcid cítric al 10%: 15 dies - A l'àcid làctic al 5%: 15 dies - A l'àcid acètic al 5%: 15 dies - A l'oli de cremar: Cap modificació - Al xilol: Cap modificació - Al clorur sòdic al 20%: 15 dies - A l'aigua: 15 dies

**ESMALT DE POLIURETÀ DE DOS COMPONENTS:**

Cal barrejar els dos components abans de l'aplicació.

Característiques de la pel·lícula líquida:

- Ha de tenir la consistència adequada per a la seva aplicació amb brotxa. Ha de fer córrer la brotxa, ha de fluir bé i ha de deixar una capa uniforme després de l'assecatge.
- Temperatura d'inflamació (INTA 16 02 32A):  $> 30^{\circ}\text{C}$
- Temps d'assecatge a  $23^{\circ}\text{C} \pm 2^{\circ}\text{C}$  i  $50\% \pm 5\%$  HR (INTA 16 02 29): - Al tacte:  $< 3$  h - Totalment sec:  $< 8$  h

Característiques de la pel·lícula seca:

- La pintura ha de ser de color estable i insaponificable.



- Adherència (UNE 48032):  $\leq 2$
- Ha de ser resistent a la intempèrie (INTA 16 06 02).
- Envelliment accelerat (INTA 16 06 55):  $< 6$  unitats pèrdua de lluminositat (INTA 16 02 08)
- Resistència a l'abradió (UNE 56818): Danys petits
- Ha de tenir bona resistència química als àcids diluïts, als hidrocarburs, les sals i als detergents.

#### ESMALT DE POLIURETÀ URETANAT:

Un cop preparada ha de tenir una consistència adequada per a la seva aplicació amb brotxa, corró o pistola fins a l'impregnació de la superfície a tractar.

Temps d'assecatge a 20°C: 1 - 2 h

Ha de tenir bona resistència a l'aigua salada i al sol.

#### ESMALT DE DISPERSIÓ ACRÍLICA:

Un cop preparada ha de tenir una consistència adequada per a la seva aplicació amb brotxa, corró o pistola fins a l'impregnació de la superfície a tractar.

Temperatura d'inflamació (INTA 16 02 32A): Ininflamable

Temps d'assecatge a 23°C  $\pm$  2°C i 50%  $\pm$  5% HR (INTA 16 02 29):

- Al tacte:  $< 20$  min
- Totalment sec:  $< 1$  h

#### ESMALT DE CLORCAUTXÚ:

Un cop preparada ha de tenir una consistència adequada per a la seva aplicació amb brotxa o corró.

Temps d'assecatge a 23°C  $\pm$  2°C i 50%  $\pm$  5% HR (INTA 16 02 29):

- Al tacte:  $< 30$  min
- Totalment sec:  $< 2$  h

Ha de ser resistent a l'aigua dolça i salada, als àcids i als àlcalis.

#### ESMALT EPOXI:

Un cop preparada ha de tenir una consistència adequada per a la seva aplicació amb brotxa, corró o pistola.

Temperatura d'inflamació (INTA 16 02 29):  $> 30^\circ\text{C}$

Temps d'assecatge a 23°C  $\pm$  2°C i 50%  $\pm$  5% HR (INTA 16 02 29):

- Al tacte:  $< 30$  min
- Totalment sec:  $< 10$  h

Ha de tenir bona resistència al desgast.

Ha de ser resistent a l'àcid làctic 1%, acètic 10%, clorhídric 20%, cítric 30%, sosa i solucions bàsiques, als hidrocarburs (benzina, querosè) als olis animals i vegetals, a l'aigua, als detergents i a l'alcohol etílic 10%.

Resistència mecànica (després de 7 dies de polimerització):

- Tracció:  $\geq 16$  N/mm<sup>2</sup>
- Compressió:  $\geq 85$  N/mm<sup>2</sup>

Resistència a la temperatura: 80°C

#### PASTA PLÀSTICA DE PICAR:

Característiques de la pel·lícula líquida:

- Amb l'envàs ple i al cap de 3 minuts d'agitació (INTA 16 32 03) no ha de tenir coàguls, pells, dipòsits durs ni flotació de pigments.

- Ha de tenir una consistència adequada.

- Finor de mòlta dels pigments (INTA 16 02 55):  $< 50$  micres

- Temps d'assecatge a 23°C  $\pm$  2°C i 50%  $\pm$  5% HR (INTA 16 02 29): - Al tacte:  $< 1$  h - Totalment sec:  $< 2$  h

- Pes específic:  $< 17$  kN/m<sup>3</sup>

- Relació: volum del pigment/volum de la resina (PVC):  $< 80\%$

Característiques de la pel·lícula seca:



- La pintura ha de ser de color estable i insaponificable.
- Adherència (UNE 48032):  $\leq 2$
- Resistència al rentat (DIN 53778):
  - Pintura plàstica per a interiors o pasta plàstica:  $\geq 1000$  cicles
  - Pintura plàstica per a exteriors:  $\geq 5000$  cicles
- Solidesa a la llum (NF-T-30.057): Ha de complir
- Transmissió del vapor d'aigua (NF-T-30.018): Ha de complir
- Resistència a la immersió (UNE 48-144): No s'observen canvis o defectes
- Resistència a la intempèrie (DIN 18363): Ha de complir
- Resistència a l'abradió (NF-T-30.015): Ha de complir
- Resistència a la calor (UNE 48-033): Ha de complir

## 2.- CONDICIONS DE SUBMINISTRAMENT I EMMAGATZEMATGE

PINTURA A LA COLA, AL LÀTEX, ACRÍLICA, PLÀSTICA, ESMALT GRAS, SINTÈTIC, DE POLIURETÀ, DE DISPERSIÓ ACRÍLICA, EPOXI I PASTA DE PICAR:

Subministrament: En pots o bidons.

Emmagatzematge: En llocs ventilats i no exposats al sol, dins del seu envàs tancat i sense contacte amb el terra. S'ha de preservar de les gelades.

### PINTURA A LA CALÇ:

Subministrament de la calç aèria en terrossos o envasada.

La calç hidràulica ha de subministrar-se en pols.

Emmagatzematge: En llocs ventilats i no exposats al sol, dins del seu envàs tancat i sense contacte amb el terra. S'ha de preservar de les gelades.

### PINTURA AL CIMENT:

Subministrament: En pols, en envasos adequats.

Emmagatzematge: En llocs ventilats i no exposats al sol, dins del seu envàs tancat i sense contacte amb el terra. S'ha de preservar de les gelades.

## 3.- UNITAT I CRITERI D'AMIDAMENT

Unitat d'amidament: la indicada a la descripció de l'element

Criteri d'amidament: quantitat necessària subministrada a l'obra

## 4.- NORMATIVA DE COMPLIMENT OBLIGATORI

No hi ha normativa de compliment obligatori.

## 5.- CONDICIONS DE CONTROL DE RECEPCIÓ

CONDICIONS DE MARCATGE I CONTROL DE LA DOCUMENTACIÓ EN PINTURA A LA COLA, AL LÀTEX, ACRÍLICA, PLÀSTICA, ESMALT GRAS, SINTÈTIC, DE POLIURETÀ, DE DISPERSIÓ ACRÍLICA, EPOXI I PASTA DE PICAR:

A cada envàs hi ha d'haver les dades següents:

- Identificació del fabricant
- Nom comercial del producte
- Identificació del producte
- Codi d'identificació
- Pes net o volum del producte
- Data de caducitat
- Instruccions d'ús
- Dissolvents adequats
- Límits de temperatura
- Temps d'assecatge al tacte, total i de repintat
- Toxicitat i inflamabilitat
- Proporció de la barreja i temps d'utilització, en els productes de dos components
- Color i acabat, en la pintura plàstica o al làtex i en l'esmalt sintètic, de poliuretà

CONDICIONS DE MARCATGE I CONTROL DE LA DOCUMENTACIÓ EN PINTURA A LA CALÇ:

A cada envàs hi ha d'haver les dades següents:



- Identificació del fabricant
- Nom comercial del producte
- Identificació del producte
- Codi d'identificació
- Pes net o volum del producte
- Toxicitat i inflamabilitat

#### CONDICIONS DE MARCATGE I CONTROL DE LA DOCUMENTACIÓ EN PINTURA AL CIMENT:

A cada envàs hi ha d'haver les dades següents:

- Identificació del fabricant
- Nom comercial del producte
- Identificació del producte
- Codi d'identificació
- Pes net o volum del producte
- Instruccions d'ús
- Temps d'estabilitat de la barreja
- Temperatura mínima d'aplicació
- Temps d'assecatge
- Rendiment teòric en m/l
- Color

#### OPERACIONS DE CONTROL:

Els punts de control més destacables són els següents:

- En cada subministrament d'esmalt, es comprovarà que l'etiquetatge dels envasos contingui les dades exigides a les especificacions.

El control de recepció de material verificarà que les característiques dels materials són coincidents amb l'establert en la DT. Aquest control ha de complir l'especificat en l'apartat 7.2 del CTE.

Control de documentació: documents d'origen (full de subministrament i etiquetat), certificat de garantia del fabricant, en el seu cas, (signat per persona física) i els documents de conformitat o autoritzacions administratives exigides, inclòs la documentació corresponent al marcatge CE quan sigui pertinent.

Control mitjançant distintius de qualitat i avaluacions d'idoneïtat: En el cas que el fabricant disposi de marques de qualitat, ha d'aportar-ne la documentació corresponent.

Control de recepció mitjançant assaigs: Si el material disposa d'una marca legalment reconeguda a un país de la CEE (Marcatge CE, AENOR, etc.) es podrà prescindir dels assaigs de control de recepció de les característiques del material garantides per la marca; i la DF sol·licitarà en aquest cas, els resultats dels assaigs corresponents al subministrament rebut. En qualsevol cas, la DF podrà sol·licitar assaigs de control de recepció si ho creu convenient.

- Comprovació de l'estat de conservació de la pintura, en un 10 % dels pots rebuts (INTA 16 02 26).

#### OPERACIONS DE CONTROL EN PINTURA PLÀSTICA:

- Recepció del certificat de qualitat del fabricant, on constin els resultats dels assaigs següents:
- Determinació de la finor de mòlta dels pigments INTA 16.02.55 (10.57) - Temps d'assecatge INTA 16.02.29 (6.57) - Pes específic UNE EN ISO 2811-1 - Capacitat de cobriment en humitat INTA 16.02.62(9.82) - Capacitat de cobriment en sec INTA 16.02.61(2.58) - Conservació de la pintura (cada 100 m2) INTA 16.02.26

En cas de no rebre aquests resultats abans del inici de l'activitat, o que la DF no els consideri representatius, el contractista haurà de realitzar els assaigs corresponents, al seu càrrec i fora del pressupost d'autocontrol.

#### CRITERIS DE PRESA DE MOSTRES:

Els controls s'han de realitzar segons les instruccions de la DF i els criteris indicats a les normes

de procediment corresponents.

INTERPRETACIÓ DE RESULTATS I ACTUACIONS EN CAS D'INCOMPLIMENT:

No s'acceptaran els pots de pintura que no estiguin degudament etiquetats i/o certificats, així com els que presentin mal estat de conservació i/o emmagatzematge.

En cas d'observar deficiències en l'estat de conservació d'un pot, es rebutjarà la unitat corresponent i s'incrementarà la inspecció, en primera instància, fins al 20 % dels pots subministrats. Si es continuen observant irregularitats, es passarà a controlar el 100% del subministrament.

Els assaigs d'identificació han de resultar d'acord a les especificacions del plec i a les condicions garantides en el certificat del material. En cas d'incompliment, es realitzarà l'assaig sobre dues mostres més del mateix lot, acceptant-ne el conjunt sempre que els dos resultats estiguin d'acord a dites especificacions.

---

## **B8 REVESTIMIENTOS**

### **B8A MATERIALS PER A ENVERNISSATS I LASURS**

#### **B8A1- VERNÍS**

##### **0.- ELEMENTS QUE CONTEMPLA EL PLEC**

B8A1-HYB0.

##### **1.- DEFINICIÓ I CONDICIONS DELS ELEMENTS**

Materials per a envernissats, emprimacions i tractaments superficials.

S'han considerat els tipus següents:

- Vernís gras, format d'olis secants barrejats amb resines dures, naturals o sintètiques i dissolvents
- Vernís sintètic, format per un aglomerant de resines alquídiques, soles o modificades, i amb additius modificadors de la brillantor
- Vernís de poliuretà d'un component, format per un aglomerant de resines de poliuretà, soles o modificades, que catalitzen amb la humitat atmosfèrica, dissolt en dissolvents adequats
- Vernís de poliuretà de dos components, format per un aglomerant de resines hidroxilades, soles o modificades, que catalitzen en ser mesclades amb un isocianat
- Vernís de poliuretà uretanat, format per resines uretanades
- Vernís fenòlic, format per resines fenòliques i olis especials
- Vernís d'urea-formol, format per un aglomerant a base de resines d'urea-formol i additius modificants de la lluentor, dissolt en dissolvents adequats

VERNÍS:

Ha de tenir la consistència adequada per a la seva aplicació amb brotxa. Ha de fer córrer la brotxa, ha de fluir bé i ha de deixar una capa uniforme després de l'assecatge.

VERNÍS GRAS:



Ha de ser resistent al fregament i al rentat.

**VERNÍS SINTÈTIC:**

No ha de tenir resines fenòliques (INTA 16 04 23) ni de colofonia (INTA 16 04 22).

Rendiment per a una capa de 30 micres:  $\geq 5 \text{ m}^2/\text{kg}$

Característiques de la pel·lícula líquida:

- Amb l'envàs ple i al cap de 3 minuts d'agitació (INTA 16.32.03) no ha de tenir coàguls, pells ni dipòsits durs

- Temperatura d'inflamació (INTA 16.02.32A):  $\geq 30^\circ\text{C}$

- Índex d'anivellament a  $23 \pm 2^\circ\text{C}$  i  $50 \pm 5\%$  HR (INTA 16 02 89):  $\geq 5$

- Índex de desprendiments a  $23 \pm 2^\circ\text{C}$  i  $50 \pm 5\%$  HR (INTA 16 02 88):  $\geq 4$

- Temps d'assecatge a  $23^\circ\text{C} \pm 2^\circ\text{C}$  i  $50\% \pm 5\%$  HR (INTA 16 02 29): - Al tacte:  $< 5 \text{ h}$  - Totalment sec:  $< 12 \text{ h}$

Característiques de la pel·lícula seca:

- Ha de ser de color estable i insaponificable.

- Ha de ser resistent a la intempèrie (INTA 16 06 02).

- Envelliment accelerat (INTA 16 06 05):  $< 6$  unitats pèrdua de lluminositat (INTA 16 02 08)

- Adherència (UNE 48032):  $\leq 2$

- Resistència a l'abració (UNE 56818): Danys moderats

**VERNÍS DE POLIURETÀ:**

Característiques de la pel·lícula líquida:

- Amb l'envàs ple i al cap de 3 minuts d'agitació (INTA 16.32.03) no ha de tenir coàguls, pells ni dipòsits durs

- Temperatura d'inflamació (INTA 16.02.32A):  $\geq 30^\circ\text{C}$

- Índex d'anivellament a  $23 \pm 2^\circ\text{C}$  i  $50 \pm 5\%$  HR (INTA 16 02 89):  $\geq 5$

- Índex de desprendiments a  $23 \pm 2^\circ\text{C}$  i  $50 \pm 5\%$  HR (INTA 16 02 88):  $\geq 4$

- Temps d'assecatge a  $23^\circ\text{C} \pm 2^\circ\text{C}$  i  $50\% \pm 5\%$  HR (INTA 16 02 29): - Al tacte:  $< 1 \text{ h}$  - Totalment sec:  $< 10 \text{ h}$

Característiques de la pel·lícula seca:

- Ha de ser de color estable i insaponificable.

- Ha de ser resistent a la intempèrie (INTA 16 06 02).

- Envelliment accelerat (INTA 16 06 05):  $< 6$  unitats pèrdua de lluminositat (INTA 16 02 08)

- Adherència (UNE 48032):  $\leq 2$

- Resistència a l'abració (UNE 56818): Danys petits

- Adherència i resistència a l'impacte:

	A les 24 h	Al cap de 7 dies
Adherència al quadriculat:	100%	100%
Impacte directe o indirecte:		
Bola de 12,5 des de 50 cm (INTA 160.266)	Bé	Ha de complir

- Resistència a la càrrega concentrada en moviment (UNE 56-814): Danys moderats

- Resistència a la càrrega rodant (UNE 56-815): Danys petits

- Resistència a la càrrega arrossegada (UNE 56-816): Danys petits

- Resistència al ratllat (UNE 48-173): Resistent

- Resistència a la calor (UNE 48033): Fins a  $250^\circ\text{C}$

- Resistència química: - A l'àcid cítric al 10%: 15 dies - A l'àcid làctic al 5%: 15 dies - A

l'àcid acètic al 5%: 15 dies - A l'oli de cremar: Cap modificació - Al xilol: Cap modificació -

Al clorur sòdic al 20%: 15 dies - A l'aigua: 15 dies

**VERNÍS DE POLIURETÀ DE DOS COMPONENTS:**

Temps d'inducció de la mescla: 15 - 30 minuts

Vida de la mescla a  $23 \pm 2^\circ\text{C}$  i  $50 \pm 5\%$  HR (INTA 16 02 29): 2 - 8 h

VERNÍS DE POLIURETÀ URETANAT:

Ha de tenir bona resistència a l'aigua salada i al sol.

Temps d'assecatge a  $20^\circ\text{C}$ : 1 - 2 h

VERNÍS FENÒLIC:

Temps d'assecatge a  $20^\circ\text{C}$ : 6 - 12 h

VERNÍS D'UREA-FORMOL:

Característiques de la pel·lícula líquida:

- Amb l'envàs ple i al cap de 3 minuts d'agitació (INTA 16.32.03) no ha de tenir coàguls, pells ni dipòsits durs

- Temperatura d'inflamació (INTA 16.02.32A):  $\geq 30^\circ\text{C}$

- Índex d'anivellament a  $23 \pm 2^\circ\text{C}$  i  $50 \pm 5\%$  HR (INTA 16 02 89):  $\geq 5$

- Índex de despreniments a  $23 \pm 2^\circ\text{C}$  i  $50 \pm 5\%$  HR (INTA 16 02 88):  $\geq 4$

- Temps d'assecatge a  $23^\circ\text{C} \pm 2^\circ\text{C}$  i  $50\% \pm 5\%$  HR (INTA 16 02 29): - Al tacte:  $< 30$  min -

Totalment sec:  $< 3$  h

Característiques de la pel·lícula seca:

- Ha de ser de color estable i insaponificable.

- Ha de ser resistent a la intempèrie (INTA 16 06 02).

- Envelliment accelerat (INTA 16 06 05):  $< 6$  unitats pèrdua de lluminositat (INTA 16 02 08)

- Adherència (UNE 48032):  $\leq 2$

## 2.- CONDICIONS DE SUBMINISTRAMENT I EMMAGATZEMATGE

Subministrament: En pots o bidons.

Emmagatzematge: En llocs ventilats i no exposats al sol, dins del seu envàs tancat i sense contacte amb el terra. S'ha de preservar de les gelades.

## 3.- UNITAT I CRITERI D'AMIDAMENT

Unitat d'amidament: la indicada a la descripció de l'element

Criteri d'amidament: quantitat necessària subministrada a l'obra

## 4.- NORMATIVA DE COMPLIMENT OBLIGATORI

No hi ha normativa de compliment obligatori.

## 5.- CONDICIONS DE CONTROL DE RECEPCIÓ

CONDICIONS DE MARCATGE I CONTROL DE LA DOCUMENTACIÓ:

A cada envàs hi ha d'haver les dades següents:

- Identificació del fabricant

- Nom comercial del producte

- Identificació del producte

- Acabat, en el vernís

- Codi d'identificació

- Pes net o volum del producte

- Data de caducitat

- Instruccions d'ús

- Dissolvents adequats

- Límits de temperatura

- Temps d'assecatge al tacte, total i de repintat

- Toxicitat i inflamabilitat

- Color, en el vernís de poliuretà de dos components

- Temps d'inducció de la mescla i vida de la mescla, en els productes de dos components.

OPERACIONS DE CONTROL:

Els punts de control més destacables són els següents:

- En cada subministrament d'esmalt, es comprovarà que l'etiquetatge dels envasos contingui les



dades exigides a les especificacions.

El control de recepció de material verificarà que les característiques dels materials són coincidents amb l'establert en la DT. Aquest control ha de complir l'especificat en l'apartat 7.2 del CTE.

Control de documentació: documents d'origen (full de subministrament i etiquetat), certificat de garantia del fabricant, en el seu cas, (signat per persona física) i els documents de conformitat o autoritzacions administratives exigides, inclòs la documentació corresponent al marcatge CE quan sigui pertinent.

Control mitjançant distintius de qualitat i avaluacions d'idoneïtat: En el cas que el fabricant disposi de marques de qualitat, ha d'aportar-ne la documentació corresponent.

Control de recepció mitjançant assaigs: Si el material disposa d'una marca legalment reconeguda a un país de la CEE (Marcatge CE, AENOR, etc.) es podrà prescindir dels assaigs de control de recepció de les característiques del material garantides per la marca; i la DF sol·licitarà en aquest cas, els resultats dels assaigs corresponents al subministrament rebut. En qualsevol cas, la DF podrà sol·licitar assaigs de control de recepció si ho creu convenient.

**OPERACIONS DE CONTROL EN ENVERNISSAT DE PARAMENTS:**

Els punts de control més destacables són els següents:

- Abans de començar l'obra, si varia el subministrament, i per cada tipus diferent que arribi a l'obra, es demanaran al contractista els certificats del fabricant que garanteixin el compliment del plec de condicions tècniques, incloent els resultats dels assaigs següents, realitzats per un laboratori acreditat: - Temperatura d'inflamació INTA 160.232A - Índex d'anivellament INTA 160289 - Índex de despreniment INTA 160.288 - Temps d'assecat INTA 160.229 - Envelliment accelerat INTA 160.605 - Adherència UNE EN ISO 2409

En cas de no rebre aquests resultats abans del inici de l'activitat, o que la DF no els consideri representatius, el contractista haurà de realitzar els assaigs corresponents, al seu càrrec i fora del pressupost d'autocontrol.

**CRITERIS DE PRESA DE MOSTRES:**

Els controls s'han de realitzar segons les instruccions de la DF i els criteris indicats a les normes de procediment corresponents.

**INTERPRETACIÓ DE RESULTATS I ACTUACIONS EN CAS D'INCOMPLIMENT EN ENVERNISSAT DE PARAMENTS:**

Si en els terminis establerts al començar l'obra no es fa l'entrega dels certificats de qualitat del fabricant, s'ha de realitzar una sèrie completa d'assaigs a càrrec del Contractista.

Es repetirà l'assaig que no compleixi les especificacions sobre un altre mostra del mateix lot.

Només s'acceptarà el lot, quan els resultats obtinguts sobre les dues mostres resultin satisfactoris.

---

## **B8 REVESTIMIENTOS**

### **B8Z MATERIALS ESPECIALS PER A REVESTIMENTS**

#### **B8Z6- IMPRIMACIÓ**

## 0.- ELEMENTS QUE CONTEMPLA EL PLEC

B8Z6-0P2D.

### 1.- DEFINICIÓ I CONDICIONS DELS ELEMENTS

Materials per a envernissats, emprimacions i tractaments superficials.

S'han considerat els tipus següents:

- Emprimació antioxidant: Emprimació sintètica de mini de plom electrolític, modificada eventualment amb oli de llinosa
- Emprimació antioxidant grassa: Emprimació de mini de plom electrolític barrejada amb olis i dissolvents
- Emprimació antioxidant al clorocautxú, a base de clorocautxú modificat
- Emprimació antioxidant al poliuretà: Emprimació de dos components a base de resines de poliuretà soles o modificades
- Emprimació de làtex: Emprimació de polímer vinílic en dispersió
- Emprimació fosfatant a base de resines viníliques o fenòliques, soles o modificades que catalitzen en ser barrejades amb un activador

#### IMPRIMACIÓ ANTIOXIDANT:

Característiques de la pel·lícula líquida:

- Amb l'envàs ple i al cap de 3 minuts d'agitació (INTA 16 32 03) no ha de tenir coàguls, pells, dipòsits durs ni flotació de pigments.
- Pigment:  $\geq 26\%$  de mini de plom electrolític
- Puresa del mini de plom electrolític (INTA 16 12 11):  $\geq 99,6\%$
- Finor de la mòlta (INTA 16 02 55):  $< 50$  micres
- Temperatura d'inflamació (INTA 16 02 32):  $> 25^{\circ}\text{C}$
- Índex d'anivellament a  $23 \pm 2^{\circ}\text{C}$  i  $50 \pm 5\%$  HR (INTA 16 02 89):  $> 3$
- Temps d'assecatge a  $23 \pm 2^{\circ}\text{C}$  i  $50 \pm 5\%$  HR (INTA 16 02 29):
  - Al tacte:  $< 1$  h
  - Totalment seca:  $< 6$  h
- Pes específic a  $23 \pm 2^{\circ}\text{C}$ ,  $50 \pm 5\%$  HR (INTA 16 42 03):  $> 18$  kN/m<sup>3</sup>
- Rendiment per a una capa de 30 - 40 micres:  $> 4$  m<sup>2</sup>/kg

Característiques de la pel·lícula seca:

- Resistència a la boira marina (INTA 16 01 01, ASTM B.117-73, oxidació marina 8 (0,1%) ASTM D.610-68):  $\geq 150$  h
- Adherència (UNE 48032):  $\leq 2$

#### IMPRIMACIÓ ANTIOXIDANT GRASSA:

Ha de tenir una consistència adequada per a la seva aplicació amb brotxa.

Temperatura d'inflamació (INTA 16 02 32):  $> 30^{\circ}\text{C}$

Temps d'assecatge a  $23 \pm 2^{\circ}\text{C}$  i  $50 \pm 5\%$  HR (INTA 16 02 29):

- Al tacte:  $< 1$  h
- Totalment seca:  $< 18$  h

Pes específic a  $20^{\circ}\text{C}$ :  $> 23$  kN/m<sup>3</sup>

Rendiment per una capa de 45 - 50 micres:  $> 4$  m<sup>2</sup>/kg

#### IMPRIMACIÓ ANTIOXIDANT AL CLORCAUTXÚ:

Ha de tenir una consistència adequada per a la seva aplicació amb brotxa o pistola.

Temperatura d'inflamació (INTA 16 02 32):  $> 23^{\circ}\text{C}$

Temps d'assecatge a  $23 \pm 2^{\circ}\text{C}$  i  $50 \pm 5\%$  HR (INTA 16 02 29):

- Al tacte:  $< 45$  min
- Totalment seca:  $< 4$  h

Pes específic a  $20^{\circ}\text{C}$ :  $> 17,3$  kN/m<sup>3</sup>



Rendiment per una capa de 40 - 45 micres: > 4 m<sup>2</sup>/kg

IMPRIMACIÓ ANTIOXIDANT AL POLIURETÀ:

Ha de tenir una consistència adequada per a la seva aplicació amb brotxa o pistola.

Temps d'assecatge a 23 ±2°C i 50 ±5% HR (INTA 16 02 29):

- Al tacte: < 15 min

- Totalment seca: < 2 h

Pes específic a 20°C: > 13,5 kN/m<sup>3</sup>

Rendiment per una capa de 40 - 45 micres: > 4 m<sup>2</sup>/kg

IMPRIMACIÓ DE LÀTEX:

Característiques de la pel·lícula líquida:

- Amb l'envàs ple i al cap de 3 minuts d'agitació (INTA 16.32.03) no ha de tenir coàguls, pells ni dipòsits durs

- Ha de tenir una consistència adequada per a la seva aplicació amb brotxa. Ha de fer córrer la brotxa i ha de fluir bé, i ha de deixar una capa uniforme després de l'assecat - Al tacte: < 30 min - Totalment seca: < 2 h

- Temps d'assecatge a 23 ±2°C i 50 ±5% HR (INTA 16 02 29):

Característiques de la pel·lícula seca:

- Adherència (UNE 48032): ≤ 2

IMPRIMACIÓ FOSFATANT:

Característiques de la pel·lícula líquida:

- La mescla preparada, al cap de 3 minuts d'agitació, no ha de tenir coàguls, pells ni dipòsits durs

- Ha de tenir una consistència adequada per a la seva aplicació amb brotxa. Ha de fer córrer la brotxa i ha de fluir bé, i ha de deixar una capa uniforme després de l'assecat

- Temps d'assecatge a 23 ±2°C i 50 ±5% HR (INTA 16 02 29): - Al tacte: < 15 min - Totalment seca: < 1 h

Característiques de la pel·lícula seca:

- Gruix de la capa: 4 - 10 micres

- Adherència (UNE 48032): ≤ 2

2.- CONDICIONS DE SUBMINISTRAMENT I EMMAGATZEMATGE

Subministrament: En pots o bidons.

Emmagatzematge: En llocs ventilats i no exposats al sol, dins del seu envàs tancat i sense contacte amb el terra. S'ha de preservar de les gelades.

3.- UNITAT I CRITERI D'AMIDAMENT

Unitat d'amidament: la indicada a la descripció de l'element

Criteri d'amidament: quantitat necessària subministrada a l'obra

4.- NORMATIVA DE COMPLIMENT OBLIGATORI

No hi ha normativa de compliment obligatori.

5.- CONDICIONS DE CONTROL DE RECEPCIÓ

CONDICIONS DE MARCATGE I CONTROL DE LA DOCUMENTACIÓ:

A cada envàs hi ha d'haver les dades següents:

- Identificació del fabricant

- Nom comercial del producte

- Identificació del producte

- Codi d'identificació

- Pes net o volum del producte

- Data de caducitat

- Instruccions d'ús

- Dissolvents adequats

- Límits de temperatura

- Temps d'assecatge al tacte, total i de repintat



- Toxicitat i inflamabilitat
- Temps d'inducció de la mescla i vida de la mescla, en els productes de dos components.

#### OPERACIONS DE CONTROL:

Els punts de control més destacables són els següents:

- En cada subministrament d'esmalt, es comprovarà que l'etiquetatge dels envasos contingui les dades exigides a les especificacions.

El control de recepció de material verificarà que les característiques dels materials són coincidents amb l'establert en la DT. Aquest control ha de complir l'especificat en l'apartat 7.2 del CTE.

Control de documentació: documents d'origen (full de subministrament i etiquetat), certificat de garantia del fabricant, en el seu cas, (signat per persona física) i els documents de conformitat o autoritzacions administratives exigides, inclòs la documentació corresponent al marcatge CE quan sigui pertinent.

Control mitjançant distintius de qualitat i avaluacions d'idoneïtat: En el cas que el fabricant disposi de marques de qualitat, ha d'aportar-ne la documentació corresponent.

Control de recepció mitjançant assaigs: Si el material disposa d'una marca legalment reconeguda a un país de la CEE (Marcatge CE, AENOR, etc.) es podrà prescindir dels assaigs de control de recepció de les característiques del material garantides per la marca; i la DF sol·licitarà en aquest cas, els resultats dels assaigs corresponents al subministrament rebut. En qualsevol cas, la DF podrà sol·licitar assaigs de control de recepció si ho creu convenient.

#### OPERACIONS DE CONTROL EN IMPRIMACIÓ D'ELEMENTS METÀL·LICS:

Els punts de control més destacables són els següents:

- Recepció del certificat de qualitat del fabricant, on constin els resultats dels assaigs següents:
- Assaigs sobre pintura líquida:
  - Dotació de pigment
  - Puresa del mini de plom electrolític INTA 16.12.11
  - Finor de la mòlta dels pigments INTA 16.02.55 (10.57)
  - Temperatura d'inflamació INTA 16.02.32A (7.61)
  - Pes específic UNE-EN ISO 2811-1
  - Índex d'anivellament INTA.16.02.89 (9.68)
  - Temps d'assecatge INTA 16.02.29 (6.57)
- Assaigs sobre pel·lícula seca:
  - Resistència a la boira marina UNE EN ISO 9227
- Adherència UNE EN ISO 2409

En cas de no rebre aquests resultats abans del inici de l'activitat, o que la DF no els consideri representatius, el contractista haurà de realitzar els assaigs corresponents, al seu càrrec i fora del pressupost d'autocontrol.

#### CRITERIS DE PRESA DE MOSTRES:

Els controls s'han de realitzar segons les instruccions de la DF i els criteris indicats a les normes de procediment corresponents.

#### INTERPRETACIÓ DE RESULTATS I ACTUACIONS EN CAS D'INCOMPLIMENT EN IMPRIMACIÓ D'ELEMENTS METÀL·LICS:

No s'acceptaran els pots de pintura que no estiguin degudament etiquetats i/o certificats, així com els que presentin mal estat de conservació i/o emmagatzematge.

En cas d'observar deficiències en l'estat de conservació d'un pot, es rebutjarà la unitat corresponent i s'incrementarà la inspecció, en primera instància, fins al 20 % dels pots subministrats. Si es continuen observant irregularitats, es passarà a controlar el 100% del subministrament.

Els assaigs d'identificació han de resultar d'acord a les especificacions del plec i a les condicions garantides en el certificat del material. En cas d'incompliment, es realitzarà l'assaig sobre dues mostres més del mateix lot, acceptant-ne el conjunt sempre que els dos resultats estiguin d'acord a dites especificacions.

## **B8 REVESTIMIENTOS**

### **B8Z MATERIALS ESPECIALS PER A REVESTIMENTS**

#### **B8Z6- IMPRIMACIÓ**

##### **B8Z6-0**

#### **0.- ELEMENTS QUE CONTEMPLA EL PLEC**

##### **B8Z6-0P2D.**

#### **1.- DEFINICIÓ I CONDICIONS DELS ELEMENTS**

Materials per a envernissats, emprimacions i tractaments superficials.

S'han considerat els tipus següents:

- Emprimació antioxidant: Emprimació sintètica de mini de plom electrolític, modificada eventualment amb oli de llinosa
- Emprimació antioxidant grassa: Emprimació de mini de plom electrolític barrejada amb olis i dissolvents
- Emprimació antioxidant al clorocautxú, a base de clorocautxú modificat
- Emprimació antioxidant al poliuretà: Emprimació de dos components a base de resines de poliuretà soles o modificades
- Emprimació de làtex: Emprimació de polímer vinílic en dispersió
- Emprimació fosfatant a base de resines viníliques o fenòliques, soles o modificades que catalitzen en ser barrejades amb un activador

#### **IMPRIMACIÓ ANTIOXIDANT:**

Característiques de la pel·lícula líquida:

- Amb l'envàs ple i al cap de 3 minuts d'agitació (INTA 16 32 03) no ha de tenir coàguls, pells, dipòsits durs ni flotació de pigments.
- Pigment:  $\geq 26\%$  de mini de plom electrolític
- Puresa del mini de plom electrolític (INTA 16 12 11):  $\geq 99,6\%$
- Finor de la mòlta (INTA 16 02 55):  $< 50$  micres
- Temperatura d'inflamació (INTA 16 02 32):  $> 25^{\circ}\text{C}$
- Índex d'anivellament a  $23 \pm 2^{\circ}\text{C}$  i  $50 \pm 5\%$  HR (INTA 16 02 89):  $> 3$
- Temps d'assecatge a  $23 \pm 2^{\circ}\text{C}$  i  $50 \pm 5\%$  HR (INTA 16 02 29): - Al tacte:  $< 1$  h - Totalment seca:  $< 6$  h
- Pes específic a  $23 \pm 2^{\circ}\text{C}$ ,  $50 \pm 5\%$  HR (INTA 16 42 03):  $> 18$  kN/m<sup>3</sup>
- Rendiment per a una capa de 30 - 40 micres:  $> 4$  m<sup>2</sup>/kg

Característiques de la pel·lícula seca:

- Resistència a la boira marina (INTA 16 01 01, ASTM B.117-73, oxidació marina 8 (0,1%) ASTM D.610-68):  $\geq 150$  h
- Adherència (UNE 48032):  $\leq 2$

#### **IMPRIMACIÓ ANTIOXIDANT GRASSA:**

Ha de tenir una consistència adequada per a la seva aplicació amb brotxa.

Plec condicions tècniques Memòria tècnica valorada de les obres de conservació i manteniment de l'Institut Escola Catalunya



Temperatura d'inflamació (INTA 16 02 32): > 30°C

Temps d'assecatge a 23 ±2°C i 50 ±5% HR (INTA 16 02 29):

- Al tacte: < 1 h

- Totalment seca: < 18 h

Pes específic a 20°C: > 23 kN/m<sup>3</sup>

Rendiment per una capa de 45 - 50 micres: > 4 m<sup>2</sup>/kg

**IMPRIMACIÓ ANTIOXIDANT AL CLORCAUTXÚ:**

Ha de tenir una consistència adequada per a la seva aplicació amb brotxa o pistola.

Temperatura d'inflamació (INTA 16 02 32): > 23°C

Temps d'assecatge a 23 ±2°C i 50 ±5% HR (INTA 16 02 29):

- Al tacte: < 45 min

- Totalment seca: < 4 h

Pes específic a 20°C: > 17,3 kN/m<sup>3</sup>

Rendiment per una capa de 40 - 45 micres: > 4 m<sup>2</sup>/kg

**IMPRIMACIÓ ANTIOXIDANT AL POLIURETÀ:**

Ha de tenir una consistència adequada per a la seva aplicació amb brotxa o pistola.

Temps d'assecatge a 23 ±2°C i 50 ±5% HR (INTA 16 02 29):

- Al tacte: < 15 min

- Totalment seca: < 2 h

Pes específic a 20°C: > 13,5 kN/m<sup>3</sup>

Rendiment per una capa de 40 - 45 micres: > 4 m<sup>2</sup>/kg

**IMPRIMACIÓ DE LÀTEX:**

Característiques de la pel·lícula líquida:

- Amb l'envàs ple i al cap de 3 minuts d'agitació (INTA 16.32.03) no ha de tenir coàguls, pells ni dipòsits durs

- Ha de tenir una consistència adequada per a la seva aplicació amb brotxa. Ha de fer córrer la brotxa i ha de fluir bé, i ha de deixar una capa uniforme després de l'assecat - Al tacte: < 30 min - Totalment seca: < 2 h

- Temps d'assecatge a 23 ±2°C i 50 ±5% HR (INTA 16 02 29):

Característiques de la pel·lícula seca:

- Adherència (UNE 48032): <= 2

**IMPRIMACIÓ FOSFATANT:**

Característiques de la pel·lícula líquida:

- La mescla preparada, al cap de 3 minuts d'agitació, no ha de tenir coàguls, pells ni dipòsits durs

- Ha de tenir una consistència adequada per a la seva aplicació amb brotxa. Ha de fer córrer la brotxa i ha de fluir bé, i ha de deixar una capa uniforme després de l'assecat

- Temps d'assecatge a 23 ±2°C i 50 ±5% HR (INTA 16 02 29): - Al tacte: < 15 min - Totalment seca: < 1 h

Característiques de la pel·lícula seca:

- Gruix de la capa: 4 - 10 micres

- Adherència (UNE 48032): <= 2

## 2.- CONDICIONS DE SUBMINISTRAMENT I EMMAGATZEMATGE

Subministrament: En pots o bidons.

Emmagatzematge: En llocs ventilats i no exposats al sol, dins del seu envàs tancat i sense contacte amb el terra. S'ha de preservar de les gelades.

## 3.- UNITAT I CRITERI D'AMIDAMENT

Unitat d'amidament: la indicada a la descripció de l'element

Criteri d'amidament: quantitat necessària subministrada a l'obra

## 4.- NORMATIVA DE COMPLIMENT OBLIGATORI

No hi ha normativa de compliment obligatori.

## 5.- CONDICIONS DE CONTROL DE RECEPCIÓ

### CONDICIONS DE MARCATGE I CONTROL DE LA DOCUMENTACIÓ:

A cada envàs hi ha d'haver les dades següents:

- Identificació del fabricant
- Nom comercial del producte
- Identificació del producte
- Codi d'identificació
- Pes net o volum del producte
- Data de caducitat
- Instruccions d'ús
- Dissolvents adequats
- Límits de temperatura
- Temps d'assecatge al tacte, total i de repintat
- Toxicitat i inflamabilitat
- Temps d'inducció de la mescla i vida de la mescla, en els productes de dos components.

### OPERACIONS DE CONTROL:

Els punts de control més destacables són els següents:

- En cada subministrament d'esmalt, es comprovarà que l'etiquetatge dels envasos contingui les dades exigides a les especificacions.

El control de recepció de material verificarà que les característiques dels materials són coincidents amb l'establert en la DT. Aquest control ha de complir l'especificat en l'apartat 7.2 del CTE.

Control de documentació: documents d'origen (full de subministrament i etiquetat), certificat de garantia del fabricant, en el seu cas, (signat per persona física) i els documents de conformitat o autoritzacions administratives exigides, inclòs la documentació corresponent al marcatge CE quan sigui pertinent.

Control mitjançant distintius de qualitat i avaluacions d'idoneïtat: En el cas que el fabricant disposi de marques de qualitat, ha d'aportar-ne la documentació corresponent.

Control de recepció mitjançant assaigs: Si el material disposa d'una marca legalment reconeguda a un país de la CEE (Marcatge CE, AENOR, etc.) es podrà prescindir dels assaigs de control de recepció de les característiques del material garantides per la marca; i la DF sol·licitarà en aquest cas, els resultats dels assaigs corresponents al subministrament rebut. En qualsevol cas, la DF podrà sol·licitar assaigs de control de recepció si ho creu convenient.

### OPERACIONS DE CONTROL EN IMPRIMACIÓ D'ELEMENTS METÀL·LICS:

Els punts de control més destacables són els següents:

- Recepció del certificat de qualitat del fabricant, on constin els resultats dels assaigs següents:
- Assaigs sobre pintura líquida:
  - Dotació de pigment
  - Puresa del mini de plom electrolític INTA 16.12.11
  - Finor de la mòlta dels pigments INTA 16.02.55 (10.57)
  - Temperatura d'inflamació INTA 16.02.32A (7.61)
  - Pes específic UNE-EN ISO 2811-1
  - Índex d'anivellament INTA.16.02.89 (9.68)
  - Temps d'assecatge INTA 16.02.29 (6.57)
- Assaigs sobre pel·lícula seca:
  - Resistència a la boira marina UNE EN ISO 9227
- Adherència UNE EN ISO 2409

En cas de no rebre aquests resultats abans del inici de l'activitat, o que la DF no els consideri representatius, el contractista haurà de realitzar els assaigs corresponents, al seu càrrec i fora del pressupost d'autocontrol.

### CRITERIS DE PRESA DE MOSTRES:

Els controls s'han de realitzar segons les instruccions de la DF i els criteris indicats a les normes de procediment corresponents.

### INTERPRETACIÓ DE RESULTATS I ACTUACIONS EN CAS D'INCOMPLIMENT EN IMPRIMACIÓ D'ELEMENTS METÀL·LICS:



No s'acceptaran els pots de pintura que no estiguin degudament etiquetats i/o certificats, així com els que presentin mal estat de conservació i/o emmagatzematge.

En cas d'observar deficiències en l'estat de conservació d'un pot, es rebutjarà la unitat corresponent i s'incrementarà la inspecció, en primera instància, fins al 20 % dels pots subministrats. Si es continuen observant irregularitats, es passarà a controlar el 100% del subministrament.

Els assaigs d'identificació han de resultar d'acord a les especificacions del plec i a les condicions garantides en el certificat del material. En cas d'incompliment, es realitzarà l'assaig sobre dues mostres més del mateix lot, acceptant-ne el conjunt sempre que els dos resultats estiguin d'acord a dites especificacions.

---

## **B8 REVESTIMIENTOS**

### **B8Z MATERIALS ESPECIALS PER A REVESTIMENTS**

#### **B8ZF- PERFIL DE NEOPRÈ PER A JUNTS DE REVESTIMENTS**

##### **0.- ELEMENTS QUE CONTEMPLA EL PLEC**

###### **B8ZF-OP1Z.**

##### **1.- DEFINICIÓ I CONDICIONS DELS ELEMENTS**

Perfils per a junts de parets, sostres o de racó de parets o sostres.

S'han considerat els tipus següents:

- Perfil simple de PVC
- Perfil simple de neoprè, format per material elastomèric obtingut de cautxú sintètic amb materials d'addició
- Perfil de neoprè format per material elastomèric obtingut de cautxú sintètic amb materials d'addició i suport d'alumini
- Perfil de neoprè format per material elastomèric obtingut de cautxú sintètic amb materials d'addició i grapes d'acer
- Perfil de PVC o d'alumini, amb grapes d'acer

##### **CARACTERÍSTIQUES GENERALS:**

El perfil desplegat ha de tenir un aspecte uniforme i sense fissures, deformacions, forats o altres defectes.

La secció ha de ser constant en tota la llargària.

##### **PERFIL SIMPLE DE NEOPRÈ:**

Ha de ser resistent a olis, àcids d'ús domèstic i betums.

Duresa Shore A: 57 - 67

Resistència tèrmica: -30°C - +120°C

##### **PERFIL DE NEOPRÈ I SUPORT D'ALUMINI:**

Ha de portar els forats necessaris per a la seva fixació.



El suport s'ha d'adaptar a la situació del junt si és junt recte, si és junt de racó, en aquest cas els perfils de suport han de formar un angle recte.

Ha de ser resistent a olis, àcids d'ús domèstic i betums.

El perfil de neoprè ha d'anar inserit dins del suport d'alumini.

Duresa Shore A: 57 - 67

PERFIL DE NEOPRÈ I GRAPES D'ACER:

Ha de ser resistent a olis, àcids d'ús domèstic i betums.

Ha de portar una cinta d'acer inserida en el perfil de neoprè amb els forats necessaris per a fixar, per pressió, les grapes d'acer inoxidable.

Duresa Shore A: 57 - 67

Número de grapes: 5/m

Llargària de perfil: 20 m

PERFIL DE PVC AMB GRAPES D'ACER O D'ALUMINI AMB GRAPES D'ACER:

Ha de portar grapes d'acer inoxidable per a inserir-les en el perfil.

La forma del perfil ha de permetre fixar la grapa en el lloc desitjat, per lliscament en l'obertura d'aquest i pressió.

Número de grapes: 4/3 m

Llargària de perfil: 3 m

2.- CONDICIONS DE SUBMINISTRAMENT I EMMAGATZEMATGE

Subministrament: Embalat, de manera que no s'alterin les seves característiques.

Emmagatzematge: A cobert, de manera que no s'alterin les seves condicions.

3.- UNITAT I CRITERI D'AMIDAMENT

Unitat d'amidament: la indicada a la descripció de l'element

Criteri d'amidament: quantitat necessària subministrada a l'obra

4.- NORMATIVA DE COMPLIMENT OBLIGATORI

No hi ha normativa de compliment obligatori.

---

## **B8 REVESTIMIENTOS**

### **B8Z MATERIALS ESPECIALS PER A REVESTIMENTS**

#### **B8ZK-        PROTECTOR QUÍMIC INSECTICIDA-FUNGICIDA**

##### **0.- ELEMENTS QUE CONTEMPLA EL PLEC**

**B8ZK-OP39.**

##### **1.- DEFINICIÓ I CONDICIONS DELS ELEMENTS**

Materials per a envernissats, emprimacions i tractaments superficials.

S'han considerat els tipus següents:

- Protector químic insecticida-fungicida per a fusta: Producte protector de la fusta o els seus productes derivats, mitjançant el control dels organismes que destrueixen o alteren la fusta,

Plec condicions tècniques Memòria tècnica valorada de les obres de conservació i manteniment de l'Institut Escola Catalunya

classificat com a TP8 pel R.D. 830/2010

PROTECTOR QUÍMIC INSECTICIDA-FUNGICIDA:

Amb l'envàs ple i al cap de 3 minuts d'agitació (INTA 16 32 03) no ha de tenir coàguls, pells ni dipòsits durs.

Ha de tenir una consistència adequada per a impregnar bé les fibres.

Adherència (UNE 48-032):  $\leq 2$

## 2.- CONDICIONS DE SUBMINISTRAMENT I EMMAGATZEMATGE

Subministrament: En pots o bidons.

Emmagatzematge: En llocs ventilats i no exposats al sol, dins del seu envàs tancat i sense contacte amb el terra. S'ha de preservar de les gelades.

## 3.- UNITAT I CRITERI D'AMIDAMENT

Unitat d'amidament: la indicada a la descripció de l'element

Criteri d'amidament: quantitat necessària subministrada a l'obra

## 4.- NORMATIVA DE COMPLIMENT OBLIGATORI

No hi ha normativa de compliment obligatori.

## 5.- CONDICIONS DE CONTROL DE RECEPCIÓ

### CONDICIONS DE MARCATGE I CONTROL DE LA DOCUMENTACIÓ:

A cada envàs hi ha d'haver les dades següents:

- Identificació del fabricant
- Nom comercial del producte
- Identificació del producte
- Codi d'identificació
- Pes net o volum del producte
- Data de caducitat
- Instruccions d'ús
- Dissolvents adequats
- Límits de temperatura
- Temps d'assecatge al tacte, total i de repintat
- Toxicitat i inflamabilitat
- Temps d'inducció de la mescla i vida de la mescla, en els productes de dos components.

### OPERACIONS DE CONTROL:

Els punts de control més destacables són els següents:

- En cada subministrament d'esmalt, es comprovarà que l'etiquetatge dels envasos contingui les dades exigides a les especificacions.

El control de recepció de material verificarà que les característiques dels materials són coincidents amb l'establert en la DT. Aquest control ha de complir l'especificat en l'apartat 7.2 del CTE.

Control de documentació: documents d'origen (full de subministrament i etiquetat), certificat de garantia del fabricant, en el seu cas, (signat per persona física) i els documents de conformitat o autoritzacions administratives exigides, inclòs la documentació corresponent al marcatge CE quan sigui pertinent.

Control mitjançant distintius de qualitat i avaluacions d'idoneïtat: En el cas que el fabricant disposi de marques de qualitat, ha d'aportar-ne la documentació corresponent.

Control de recepció mitjançant assaigs: Si el material disposa d'una marca legalment reconeguda a un país de la CEE (Marcatge CE, AENOR, etc.) es podrà prescindir dels assaigs de control de recepció de les característiques del material garantides per la marca; i la DF sol·licitarà en aquest cas, els resultats dels assaigs corresponents al subministrament rebut. En qualsevol cas, la DF podrà sol·licitar assaigs de control de recepció si ho creu convenient.

### CRITERIS DE PRESA DE MOSTRES:

Els controls s'han de realitzar segons les instruccions de la DF i els criteris indicats a les normes



de procediment corresponents.

---

## **B8 REVESTIMIENTOS**

### **B8Z MATERIALS ESPECIALS PER A REVESTIMENTS**

#### **B8ZM- SEGELLADORA**

##### **0.- ELEMENTS QUE CONTEMPLA EL PLEC**

B8ZM-OP35,B8ZM-MRC0.

##### **1.- DEFINICIÓ I CONDICIONS DELS ELEMENTS**

Materials per a envernissats, emprimacions i tractaments superficials.

S'han considerat els tipus següents:

- Segelladora: Producte segellant per a fusta, guix i ciment i paviments porosos

**SEGELLADORA AMB POLÍMERS ACRÍLICS:**

pH sobre T.Q.:7,75

**SEGELLADORA:**

Característiques de la pel·lícula líquida:

- Amb l'envàs ple i al cap de 3 minuts d'agitació (INTA 16 32 03) no ha de tenir coàguls, pells, dipòsits durs ni flotació de pigments.

- Ha de tenir una dilució adequada per a la seva aplicació amb brotxa. Ha de fer córrer la brotxa, ha de fluir i anivellar bé, i ha de deixar una capa uniforme després de l'assecat

- Finor de la mòlta (INTA 16 02 55): < 60 micres

- Temperatura d'inflamació (INTA 16 02 32): > 30°C

- Temps d'assecatge a 23 ±2°C i 50 ±5% HR (INTA 16 02 29): - Al tacte: 30 min - 4 h -

Totalment seca: < 12 h

- Rendiment per a una capa de 60 micres: > 10 m<sup>2</sup>/kg

Característiques de la pel·lícula seca:

- Adherència (UNE 48032): ≤ 2

##### **2.- CONDICIONS DE SUBMINISTRAMENT I EMMAGATZEMATGE**

Subministrament: En pots o bidons.

Emmagatzematge: En llocs ventilats i no exposats al sol, dins del seu envàs tancat i sense contacte amb el terra. S'ha de preservar de les gelades.

##### **3.- UNITAT I CRITERI D'AMIDAMENT**

Unitat d'amidament: la indicada a la descripció de l'element

Criteri d'amidament: quantitat necessària subministrada a l'obra

##### **4.- NORMATIVA DE COMPLIMENT OBLIGATORI**

No hi ha normativa de compliment obligatori.

##### **5.- CONDICIONS DE CONTROL DE RECEPCIÓ**

**CONDICIONS DE MARCATGE I CONTROL DE LA DOCUMENTACIÓ:**

Plec condicions tècniques Memòria tècnica valorada de les obres de conservació i manteniment de l'Institut Escola Catalunya



A cada envàs hi ha d'haver les dades següents:

- Identificació del fabricant
- Nom comercial del producte
- Identificació del producte
- Codi d'identificació
- Pes net o volum del producte
- Data de caducitat
- Instruccions d'ús
- Dissolvents adequats
- Límits de temperatura
- Temps d'assecatge al tacte, total i de repintat
- Toxicitat i inflamabilitat
- Temps d'inducció de la mescla i vida de la mescla, en els productes de dos components.

OPERACIONS DE CONTROL:

Els punts de control més destacables són els següents:

- En cada subministrament d'esmalt, es comprovarà que l'etiquetatge dels envasos contingui les dades exigides a les especificacions.

El control de recepció de material verificarà que les característiques dels materials són coincidents amb l'establert en la DT. Aquest control ha de complir l'especificat en l'apartat 7.2 del CTE.

Control de documentació: documents d'origen (full de subministrament i etiquetat), certificat de garantia del fabricant, en el seu cas, (signat per persona física) i els documents de conformitat o autoritzacions administratives exigides, inclòs la documentació corresponent al marcatge CE quan sigui pertinent.

Control mitjançant distintius de qualitat i avaluacions d'idoneïtat: En el cas que el fabricant disposi de marques de qualitat, ha d'aportar-ne la documentació corresponent.

Control de recepció mitjançant assaigs: Si el material disposa d'una marca legalment reconeguda a un país de la CEE (Marcatge CE, AENOR, etc.) es podrà prescindir dels assaigs de control de recepció de les característiques del material garantides per la marca; i la DF sol·licitarà en aquest cas, els resultats dels assaigs corresponents al subministrament rebut. En qualsevol cas, la DF podrà sol·licitar assaigs de control de recepció si ho creu convenient.

CRITERIS DE PRESA DE MOSTRES:

Els controls s'han de realitzar segons les instruccions de la DF i els criteris indicats a les normes de procediment corresponents.

---

## **B9 MATERIALS PER A PAVIMENTS**

### **B9C MATERIALS PER A PAVIMENTS DE TERRATZO I PAVIMENTS DE RAJOLES DE GRANULAT CONGLOMERAT AMB RESINA**

#### **B9C0- BEURADA PER A PAVIMENTS**

##### **0.- ELEMENTS QUE CONTEMPLA EL PLEC**

Plec condicions tècniques Memòria tècnica valorada de les obres de conservació i manteniment de l'Institut Escola Catalunya

B9C0-0HKK.

#### 1.- DEFINICIÓ I CONDICIONS DELS ELEMENTS

Materials complementaris per a l'execució de paviments de terratzo.

S'han considerat els materials següents:

- Beurada blanca
- Beurada de color
- Suports de morter o de PVC
- Peces de suport inferior o intermèdia, o superior, de morter o de PVC

#### BEURADA:

Ha d'estar formada per la mescla de ciment blanc, càrregues minerals i additius orgànics i inorgànics, amb l'addició d'aigua en la proporció especificada.

Les beurades de color han de tenir pigments colorantes.

Els additius no han de contenir substàncies que puguin perjudicar les característiques de la mescla un cop elaborada.

La beurada, un cop aplicada, ha de resistir els acabats superficials que pot rebre el paviment.

Ha de ser resistent al rentat i al seu manteniment.

#### 2.- CONDICIONS DE SUBMINISTRAMENT I EMMAGATZEMATGE

##### BEURADA:

Subministrament: Envasada. A l'envàs ha de constar el nom del fabricant i el tipus de producte contingut.

Emmagatzematge: En el seu envàs en llocs secs.

#### 3.- UNITAT I CRITERI D'AMIDAMENT

Unitat d'amidament: la indicada a la descripció de l'element

Criteri d'amidament: quantitat necessària subministrada a l'obra

#### 4.- NORMATIVA DE COMPLIMENT OBLIGATORI

No hi ha normativa de compliment obligatori.

---

## B9 MATERIALS PER A PAVIMENTS

### B9E MATERIALS PER A PAVIMENTS DE PANOTS I MOSAICS HIDRÀULICS

#### B9E2- PANOT PER A VORERA

##### 0.- ELEMENTS QUE CONTEMPLA EL PLEC

B9E2-0HOT.

#### 1.- DEFINICIÓ I CONDICIONS DELS ELEMENTS

Peça prefabricada feta amb ciment, granulats i eventualment amb colorants, per a

Plec condicions tècniques Memòria tècnica valorada de les obres de conservació i manteniment de l'Institut Escola Catalunya



pavimentació.

S'han considerat les peces següents:

- Panot gris per a voreres
- Panot de color amb tacs per a pas de vianants

**CARACTERÍSTIQUES GENERALS:**

La peça ha de tenir un color i una textura uniformes a tota la superfície.

La cara vista no ha de tenir esquerdes, escantonaments ni altres defectes.

Les cares horitzontals han de ser planes i paral·leles.

El cantells de la cara vista han de ser bisellats o arrodonits.

No han de ser visibles els granulats del morter en la cara vista.

La textura i el color no han de presentar diferències significatives respecte de qualsevol mostra facilitada pel fabricant i aprovada pel comprador.

Les peces poden ser monocapa, amb un sol tipus de formigó, o bicapa, amb diferents tipus en la seva estructura principal i en la seva capa superficial.

En el cas de peces bicapa, no ha d'existir separació entre les dues capes.

En les peces de color, pot estar acolorida la capa superficial o tota la peça.

La forma d'expressió de les mesures sempre ha de ser: Llargària x amplària x gruix.

Llargària:  $\leq 1$  m

Relació entre la llargària total i el gruix:  $> 4$

Gruix de la capa vista:  $\geq 4$  mm

Les característiques dimensionals, físiques i mecàniques han de complir les especificacions de la norma UNE-EN 1339 i s'han de determinar segons aquesta norma.

Toleràncies:

- Desviació de la llargària respecte de la llargària nominal: - Classe 1 (marcat N):  $\pm 5$  mm - Classe 2 (marcat P): - Dimensions nominals de la peça  $\leq 600$  mm:  $\pm 2$  mm - Dimensions nominals de la peça  $> 600$  mm:  $\pm 3$  mm - Classe 3 (marcat R):  $\pm 2$  mm
- Desviació de l'amplària respecte de l'amplària nominal: - Classe 1 (marcat N):  $\pm 5$  mm - Classe 2 (marcat P): - Dimensions nominals de la peça  $\leq 600$  mm:  $\pm 2$  mm - Dimensions nominals de la peça  $> 600$  mm:  $\pm 3$  mm - Classe 3 (marcat R):  $\pm 2$  mm
- Desviació del gruix respecte del gruix nominal: - Classe 1 (marcat N):  $\pm 3$  mm - Classe 2 (marcat P): - Dimensions nominals de la peça  $\leq 600$  mm:  $\pm 3$  mm - Dimensions nominals de la peça  $> 600$  mm:  $\pm 3$  mm - Classe 3 (marcat R):  $\pm 2$  mm
- Diferència entre dues mesures de llargària, amplària i gruix d'una mateixa peça:  $\leq 3$  mm
- Diferència màxima entre la llargària de dues diagonals (peces amb diagonals superiors a 300 mm): - Classe 1 (marcat J): - Llargària  $\leq 850$  mm: 5 mm - Llargària  $> 850$  mm: 8 mm - Classe 2 (marcat K): - Llargària  $\leq 850$  mm: 3 mm - Llargària  $> 850$  mm: 6 mm - Classe 3 (marcat L): - Llargària  $\leq 850$  mm: 2 mm - Llargària  $> 850$  mm: 4 mm
- Desviació màxima sobre la planor i curvatura de la cara vista plana (peces de dimensió màxima superior a 300 mm): - Dispositiu de mesura de 300 mm de llargària: - Convexitat màxima: 1,5 mm - Concavitat màxima: 1 mm - Dispositiu de mesura de 400 mm de llargària: - Convexitat màxima: 2 mm - Concavitat màxima: 1,5 mm - Dispositiu de mesura de 500 mm de llargària: - Convexitat màxima: 2,5 mm - Concavitat màxima: 1,5 mm - Dispositiu de mesura de 800 mm de llargària: - Convexitat màxima: 4 mm - Concavitat màxima: 2,5 mm

## 2.- CONDICIONS DE SUBMINISTRAMENT I EMMAGATZEMATGE

Subministrament: Empaquetats sobre palets.

Emmagatzematge: En llocs protegits contra els impactes.

## 3.- UNITAT I CRITERI D'AMIDAMENT

Unitat d'amidament: la indicada a la descripció de l'element

Criteri d'amidament: quantitat necessària subministrada a l'obra



#### 4.- NORMATIVA DE COMPLIMENT OBLIGATORI

UNE-EN 1339:2004 Baldosas de hormigón. Especificaciones y métodos de ensayo.

#### 5.- CONDICIONS DE CONTROL DE RECEPCIÓ

##### CONDICIONS DE MARCATGE I CONTROL DE LA DOCUMENTACIÓ:

El subministrador ha de posar a disposició de la DF en el cas que aquesta ho sol·liciti, la documentació següent, que acredita el marcatge CE, segons el sistema d'avaluació de conformitat aplicable, d'acord amb el que disposa l'apartat 7.2.1 del CTE:

- Productes per a usos interns incloent les premises de transport públic de Nivell o Classe: A1\*.

\* Productes o materials que no necessiten sotmetre's a assaig de reacció al foc (per exemple productes o materials de la classe A1 conformement a la Decisió 96/603/CE, i les seves modificacions), - Productes per a cobertes de Nivell o Classe: es considera que satisfan els requisits enfront del foc extern \*\*. \*\* Decisió de la Comissió 2000/553/CE, modificada, -

Productes per a ús extern i acabat de carrers, cobrint àrees externes de circulació de vianants i de vehicles: - Sistema 4: Declaració de Prestacions

A l'albarà de lliurament, hi ha de constar la següent informació com a mínim:

- Identificació del fabricant o la fàbrica

- Data en que el producte és declarat apte per a l'ús en el cas de que es lliure amb anterioritat a la mencionada data

- Identificació del producte segons la classificació de la norma UNE-EN 1339 i els valors declarats pel fabricant: - Dimensions nominals - Resistència climàtica - Resistència a flexió - Resistència al desgast per abrasió - Resistència al lliscament/patinatge - Càrrega de trencament - Comportament davant el foc

- Referència a la norma UNE-EN 1339

- Identificació del producte

- Marcatge CE de conformitat amb el que disposa el Reial Decret 1328/1995, de 28 de juliol. El símbol normalitzat CE s'ha d'acompanyar de la següent informació: - Nom o marca identificativa del fabricant - Direcció registrada del fabricant - Les 2 últimes xifres de l'any d'impressió del marcatge - Referència a la norma EN 1339 - El tipus de producte i l'ús o usos previstos - Informació sobre les característiques/mandats a declarar

Per als productes destinats a àrees exteriors de circulació de vianants i vehicles, incloses les zones delimitades per als transports públics, ha de constar a més: - Resistència al trencament

- Resistència al patinat/lliscament - Durabilitat

Per als productes destinats a paviments d'ús interior: - Reacció al foc - Resistència a la ruptura - Resistència al patinat/lliscament - Durabilitat - Conductivitat tèrmica (si procedeix)

Els productes destinats a ús en cobertes: - Comportament davant del foc extern: es considera satisfactori

##### OPERACIONS DE CONTROL:

- En cada subministrament, es realitzaran els controls següents: - Inspecció visual del material, identificació de les marques corresponents (UNE-EN 1339) i recepció del certificat de qualitat del fabricant. - Control dimensional sobre un 10 % de les peces rebudes (UNE-EN 1339)

- Per a cada subministrador diferent, es prendran 9 mostres (6 de 3 peces cadascuna i 3 de 6 peces) per tal de realitzar els següents assaigs (UNE-EN 1339) - Sobre 3 mostres de 3 peces:

- Absorció d'aigua - Gelabilitat - Permeabilitat i absorció d'aigua per la cara vista - Resistència al xoc - Sobre 3 mostres de 6 peces cadascuna - Resistència a flexió - Estructura - Resistència al desgast per abrasió (2 peces de cada mostra)

- Recepció del certificat de garantia de qualitat del fabricant. En cas de que el material disposi de la Marca AENOR, o altre legalment reconeguda a un país de la CEE, es podrà prescindir dels assaigs de control de recepció. La DF sol·licitarà en aquest cas, els resultats dels assaigs corresponents al subministra rebut, segons control de producció establert en la marca de

qualitat de producte.

CRITERIS DE PRESA DE MOSTRES:

Les mostres es prendran a l'atzar segons les instruccions de la DF i els criteris de la norma UNE-EN 1339.

INTERPRETACIÓ DE RESULTATS I ACTUACIONS EN CAS D'INCOMPLIMENT:

No s'acceptaran les peces que no superin la inspecció visual, que no estiguin correctament identificades o que no arribin acompanyades del certificat de qualitat del fabricant.

La totalitat de les peces sobre les que es realitza el control geomètric, han de complir les especificacions del plec. En cas d'incompliment, s'incrementarà el control, en primer lloc, fins al 20% de les peces rebudes, i si continuen observant-se irregularitats, fins al 100% del subministrament.

En els assaigs de control del lot, el resultat de cada sèrie (valor mitjà dels resultats de les peces de cada mostra) ha de complir les especificacions. Si una sèrie no compleix aquest requisit, es podran realitzar contrassaigs sobre dues mostres més procedents del mateix lot, acceptant-se el conjunt si ambdues resulten conformes a l'especificat.

---

## **B9 MATERIALS PER A PAVIMENTS**

### **B9P MATERIALS PER A PAVIMENTS SINTÈTICS I DE LINÒLEUM**

#### **B9P6- CORDÓ DE PVC PER A PAVIMENTS SINTÈTICS**

##### **0.- ELEMENTS QUE CONTEMPLA EL PLEC**

B9P6-OISZ.

##### **1.- DEFINICIÓ I CONDICIONS DELS ELEMENTS**

Materials auxiliars per a la col·locació de paviments sintètics.

S'han considerat els materials següents:

- Cordó de PVC
- Segellant líquid de PVC

**CORDÓ DE PVC:**

Cordó de soldar format amb clorur de polivinil plastificat tou, càrregues, pigments colorants i els estabilitzants necessaris per a la seva fabricació.

No ha de tenir ruptures, escantonaments, diferències de tonalitat ni d'altres defectes superficials.

Ha de tenir el color uniforme i la textura llisa a tota la superfície.

El diàmetre ha de ser constant en tota la llargària.

Toleràncies:

- Diàmetre:  $\pm 10\%$

##### **2.- CONDICIONS DE SUBMINISTRAMENT I EMMAGATZEMATGE**

**CORDÓ DE PVC:**

Subministrament: El producte s'ha de servir en paquets embalats. A l'embalatge hi ha de constar la marca del fabricant i les característiques del producte.

Emmagatzematge: A cobert, en llocs secs i ventilats. Sobre superfícies planes, de manera que no se n'alterin les condicions.

### 3.- UNITAT I CRITERI D'AMIDAMENT

Unitat d'amidament: la indicada a la descripció de l'element

Criteri d'amidament: quantitat necessària subministrada a l'obra

### 4.- NORMATIVA DE COMPLIMENT OBLIGATORI

No hi ha normativa de compliment obligatori.

---

## B9 MATERIALS PER A PAVIMENTS

### B9Q MATERIALS PER A PAVIMENTS DE FUSTA

#### B9Q4- POST MULTICAPA AMB CAPA D'ACABAT SINTÈTICA PER A PARQUET FLOTANT

### 0.- ELEMENTS QUE CONTEMPLA EL PLEC

#### B9Q4-144F.

#### 1.- DEFINICIÓ I CONDICIONS DELS ELEMENTS

Posts constituïda per tres o més capes de materials sintètics, adherides a pressió, amb els cantells encadellats en tot el seu perímetre, amb capa d'acabat de paper decoratiu impregnat en resines amnioplàstiques termoenduribles.

#### CARACTERÍSTIQUES GENERALS:

La composició de cada post ha de ser:

- Cara exterior de paper decoratiu amb un laminat d'alta pressió (HPL), o un laminat premsat en continu (CPL), o premsat directament sobre l'ànima (DPL)

- Ànima d'una o varies capes de taulers de fibres (HDF o MDF)

- Base per a estabilitzar les deformacions amb un laminat (HPL o CPL), o una xapa de fusta

El fabricant ha de garantir que el producte compleix els requisits generals segons la taula 1 de la norma EN 13329, i els requisits de classificació de la taula 2 de la norma EN 13329, d'acord amb la classe que hagi assignat al producte.

La cara vista ha de ser plana, neta i sense defectes.

Els angles han de ser rectes i les arestes rectes i vives.

Els cantells han d'estar encadellats en tot el perímetre. Si el fabricant indica un sistema de muntatge sense adhesiu, aquest sistema ha de garantir que no es superaran els valors màxims d'obertura de junts i ressalts entre posts.

#### 2.- CONDICIONS DE SUBMINISTRAMENT I EMMAGATZEMATGE

Subministrament: En paquets que protegeixin els angles, els cantells i les cares de les agressions mecàniques.

A l'embalatge han de figurar les indicacions següents:

Plec condicions tècniques Memòria tècnica valorada de les obres de conservació i manteniment de l'Institut Escola Catalunya



- El número de la norma i el sufix de la classificació del material ( ex : EN 13329 - 22 )
- Identificació del fabricant
- Nom del producte
- Color / disseny i número de lot
- Símbol de la classificació del producte d'acord amb la norma EN 13329, taula 4
- Dimensions nominals d'un post en mm
- Número d'elements de cada paquet
- Superfície coberta per cada paquet en m2

El fabricant ha de subministrar les instruccions d'instal·lació, neteja i manteniment.

Emmagatzematge: En el seu embalatge, a cobert en un lloc sec i ventilat. Sobre superfícies planes, en piles d'1 m, com a màxim, de manera que no es deformin.

### 3.- UNITAT I CRITERI D'AMIDAMENT

Unitat d'amidament: la indicada a la descripció de l'element

Criteri d'amidament: quantitat necessària subministrada a l'obra

### 4.- NORMATIVA DE COMPLIMENT OBLIGATORI

\* UNE-EN 13329:2001 Revestimientos de suelo laminados. Especificaciones, requisitos y métodos de ensayo.

---

## B9 MATERIAIS PER A PAVIMENTS

### B9U MATERIALS PER A SÒCOLS

#### B9U2- SÒCOL DE FUSTA (D)

#### 0.- ELEMENTS QUE CONTEMPLA EL PLEC

##### B9U2-MRC1.

#### 1.- DEFINICIÓ I CONDICIONS DELS ELEMENTS

Sòcol de fusta de secció rectangular.

S'han considerat els tipus de fusta següents:

- Roure envernissat
- Castanyer envernissat
- Pi per a pintar

#### CARACTERÍSTIQUES GENERALS:

La cara vista ha de ser plana, neta i sense defectes.

#### FUSTA DE ROURE O DE CASTANYER:

Ha de tenir un mínim de dos costats envernissats i no ha de tenir esquerdes, buits, grumolls ni d'altres defectes en el revestiment.

La superfície ha de ser llisa i ha de tenir el color o les vetes, la brillantor i la textura uniformes.

La fusta no ha d'haver estat atacada per fongs, insectes ni ha de tenir d'altres defectes.

Els angles i les arestes han de ser rectes.



Llargària:  $\geq 100$  cm

Gruix:  $\geq 0,8$  cm

Duresa (UNE 56-534): 2,5 - 10

Grau d'humitat (UNE 56-810): 8% - 13%

Toleràncies:

- Llargària: + 5 mm

- Amplària:  $\pm 0,5$  mm

- Gruix:  $\pm 0,3$  mm

**FUSTA DE ROURE:**

Qualitat mínima de la fusta (UNE 56-809): Classe I

Densitat: 0,7 - 0,75 kg/dm<sup>3</sup>

Gruix de la pel·lícula de vernís:  $\geq 80$  micres

Toleràncies:

- Aspecte de la cara vista: S'ha d'admetre la presència d'albeca, Nusos clars de  $D < 2$  mm, Nusos negres de  $D < 1$  mm

**FUSTA DE CASTANYER:**

Qualitat mínima de la fusta (UNE 56-809): Classe I

Densitat: 0,55 - 0,75 kg/dm<sup>3</sup>

Gruix de la pel·lícula de vernís:  $\geq 80$  micres

Toleràncies:

- Aspecte de la cara vista: S'ha d'admetre la presència d'albeca, Nusos clars de  $D < 2$  mm, Nusos negres de  $D < 1$  mm

**FUSTA DE PI:**

La superfície ha de ser llisa i ha de tenir el color o les vetes i la textura uniformes.

Qualitat mínima de la fusta (UNE 56-809): Classe II

Densitat: 0,5 - 0,6 kg/dm<sup>3</sup>

Toleràncies:

- Aspecte de la cara vista: S'ha d'admetre la presència d'albeca, Nusos clars de  $D < 50\%$  amplària peça, Nusos negres de  $D < 20\%$  amplària peça

## 2.- CONDICIONS DE SUBMINISTRAMENT I EMMAGATZEMATGE

Subministrament: En paquets que protegeixin dels canvis d'humitat i d'agresions mecàniques.

Cada partida ha de portar l'albarà amb les característiques següents:

- Marca del fabricant i país d'origen

- Designació del tipus de fusta

- Dimensions nominals i quantitat subministrada

- Contingut d'humitat

Emmagatzematge: En el seu embalatge, en llocs secs i protegides de la intempèrie. S'han d'apilar sobre superfícies planes, de manera que no es deformin.

## 3.- UNITAT I CRITERI D'AMIDAMENT

Unitat d'amidament: la indicada a la descripció de l'element

Criteri d'amidament: quantitat necessària subministrada a l'obra

## 4.- NORMATIVA DE COMPLIMENT OBLIGATORI

No hi ha normativa de compliment obligatori.

## **B9 MATERIALS PER A PAVIMENTS**

### **B9U MATERIALS PER A SÒCOLS**

#### **B9U4- SÒCOL DE MATERIAL SINTÈTIC**

##### **1.- DEFINICIÓ I CONDICIONS DELS ELEMENTS**

Sòcol de material sintètic.

**CARACTERÍSTIQUES GENERALS:**

Ha de tenir un color i una textura uniformes en tota la superfície.

No ha de tenir defectes superficials visibles.

Els angles i les arestes han de ser rectes.

Ha de complir les condicions requerides per la DF.

Les dimensions del sòcol han de correspondre amb les mides nominals donades pel fabricant.

El gruix ha de ser constant.

Toleràncies:

- Llargària:  $\pm 1$  mm

- Amplària:  $\pm 1$  mm

- Gruix:  $\pm 0,5$  mm

- Rectitud d'arestes:  $\pm 1$  mm/m

- Planor:  $\pm 1$  mm/m

##### **2.- CONDICIONS DE SUBMINISTRAMENT I EMMAGATZEMATGE**

Subministrament: Embalades en palets protegits, de manera que no s'alterin les seves característiques.

Emmagatzematge: Als seus embalatges, en llocs protegits contra els impactes.

S'han d'apilar sobre superfícies planes, de manera que no es deformin.

##### **3.- UNITAT I CRITERI D'AMIDAMENT**

Unitat d'amidament: la indicada a la descripció de l'element

Criteri d'amidament: quantitat necessària subministrada a l'obra

##### **4.- NORMATIVA DE COMPLIMENT OBLIGATORI**

No hi ha normativa de compliment obligatori.

---

## **BA MATERIALS PER A TANCAMENTS I DIVISÒRIES PRACTICABLES**

### **BAF MATERIALS PER A TANCAMENTS PRACTICABLES D'ALUMINI**

#### **BAF5- PORTA D'ALUMINI**

##### **1.- DEFINICIÓ I CONDICIONS DELS ELEMENTS**

Conjunt de perfils que formen el bastiment i la fulla o fulles de l'element de tancament, i el bastiment de la caixa de persiana, si és el cas, llistons de vidre, perfils elastomèrics per a la subjecció del vidre, falques, i tots els elements necessaris per a la fixació i segellat del vidre, així

Plec condicions tècniques Memòria tècnica valorada de les obres de conservació i manteniment de l'Institut Escola Catalunya

com la ferramenta d'obertura i tancament.

#### CARACTERÍSTIQUES GENERALS:

Tots els perfils que conformen el bastiment i la fulla o fulles de l'element han de ser del material indicat a la descripció del mateix.

L'element ha de complir les condicions subjectives requerides per la DF.

El moment d'inèrcia dels perfils no solidaris amb l'obra ha de permetre que un cop sotmesos a les condicions previsibles més desfavorables, la seva fletxa sigui  $< 1/300$  de la seva llargària.

La qualitat de la ferramenta no ha de rebaixar la qualitat que tingui el tancament practicable sense aquesta ferramenta.

Fixacions entre la fulla i el bastiment:

- Fulla batent i alçària de la fulla  $\leq 120$  cm: 2 punts

- Fulla batent i alçària de la fulla  $> 120$  cm: 3 punts

Els sistemes de fixació del vidre, els dispositius de drenatge, de segellat, de calçat i les mides i franquícies del galze, han de complir les indicacions de l'UNE 85222.

Els perfils han de provenir de l'extrusió del totxo d'alumini.

El seu aspecte ha de ser uniforme, no ha de tenir esquerdes ni defectes superficials i ha de complir les especificacions de la norma UNE-EN 12020-1.

La unió entre els perfils s'ha de fer per soldadura, reblons d'aliatge d'alumini, cargols autorroscants o cargols amb rosca mètrica.

Gruix de la paret dels perfils:  $\geq 1,5$  mm

Tipus d'alumini:

- Aliatge EN AW-6060 (UNE 38350)

- Aliatge EN AW-6063 (UNE 38337)

Càrrega de trencament (per a un gruix  $\leq 25$  mm, UNE 38337):  $\geq 130$  N/mm<sup>2</sup>

Toleràncies:

- Les toleràncies dels perfils han de complir les especificacions de l'UNE-EN 12020-2.

#### PORTES:

Si l'element pot formar part d'un tancament exterior, ha d'estar classificat en funció de la permeabilitat a l'aire segons UNE-EN 12207 en alguna de les classes següents, assajat segons UNE-EN 1026: Classe 0, 1, 2, 3 o 4

#### ELEMENTS D'ALUMINI ANODITZAT:

Han d'estar protegits superficialment amb una capa d'òxid d'alumini, segellada posteriorment.

Anodització dels perfils (UNE-EN 12373-1):  $\geq 15$  micròmetres

Qualitat mitja total del segellat (mètode de les gotes colorants UNE-EN 12373-4):  $\leq 2$

Els perfils anoditzats han d'estar lliures de defectes en les superfícies significatives quan s'observen a una distància mínima de 5 m en aplicacions exteriors, de 3 m en aplicacions interiors o de 0,5 m en aplicacions decoratives.

#### ELEMENTS D'ALUMINI LACAT:

Han d'estar protegits superficialment amb una capa de lacat, obtinguda per algun dels procediments següents:

- Vernís humit: Amb vernís de poliuretà o de resines acríliques

- Recobriment amb pols: De poliuretà, de polièster o acrílica

Lacat del perfil:  $\geq 60$  micres

#### 2.- CONDICIONS DE SUBMINISTRAMENT I EMMAGATZEMATGE

Subministrament: Amb les proteccions necessàries perquè arribi a l'obra amb les condicions exigides i amb l'escairat previst.

Si el material ha de ser component de les obertures del tancament exterior d'un espai habitable, el fabricant ha de declarar, com a mínim, els valors per les propietats següents:

- Transmissió tèrmica U (W/m<sup>2</sup>K)

- Absortivitat

Emmagatzematge: Protegit de les pluges, els focus d'humitat i les zones on pugui rebre impactes. No ha d'estar en contacte amb el terra.

### 3.- UNITAT I CRITERI D'AMIDAMENT

Unitat d'amidament: la indicada a la descripció de l'element

Criteri d'amidament: quantitat necessària subministrada a l'obra

### 4.- NORMATIVA DE COMPLIMENT OBLIGATORI

#### NORMATIVA GENERAL:

\* UNE 38337:2001 Aluminio y aleaciones de aluminio para forja. Serie 6000. ALMGSI. Aleación en AW-6063/EN, AW-ALMG0,7SI.

\* UNE 38350:2001 Aluminio y aleaciones de aluminio para forja. Grupo Al-Mg-Si. Aleación L-3442 Al-0,5MgSi.

\* UNE-EN 12020-1:2001 Aluminio y aleaciones de aluminio. Perfiles extruïdos especiales en aleaciones en AW-6060 y en AW-6063. Parte 1: Condiciones técnicas de inspección y suministro.

\* UNE-EN 12020-2:2001 Aluminio y aleaciones de aluminio. Perfiles extruïdos especiales en aleaciones en AW-6060 y en AW6063. Parte 2: Tolerancias dimensionales y de forma.

\* UNE-EN 12373-1:2002 Aluminio y aleaciones de aluminio. Anodización. Parte 1: Método de especificación de las características de los recubrimientos decorativos y protectores obtenidos por oxidación anódica del aluminio.

\* UNE-EN 14024:2006 Perfiles metálicos con barreras térmicas. Comportamiento mecánico. Requisitos, pruebas y métodos para la evaluación.

\* UNE-EN 12207:2000 Ventanas y puertas. Permeabilidad al aire. Clasificación.

\* UNE-EN 12208:2000 Puertas y ventanas. Estanqueidad al agua. Clasificación.

\* UNE-EN 12210:2000 Ventanas y puertas. Resistencia al viento. Clasificación.

### 5.- CONDICIONS DE CONTROL DE RECEPCIÓ

#### CONDICIONS DE MARCATGE I CONTROL DE LA DOCUMENTACIÓ:

Els perfils d'alumini hauran de complir les exigències incloses en el reglament:

- Perfil lacat: reglament de la Marca Qualicoat
- Perfil anoditzat: reglament de la Marca EWWA-EURAS

En el cas de disposar de marcatge CE, aquest haurà d'incloure:

- Número d'identificació del organisme de certificació
  - Nom, marca comercial i direcció registrada del fabricant
  - Els dos últims díigits de l'any en que es fixa el marcatge
  - Descripció del producte
  - Número del certificat de conformitat CE
  - Referència a la UNE-EN 14351-1
  - Informació sobre les característiques essencials de la taula ZA.1 de la UNE-EN 14351-1
- En el cas de productes amb el sistema 1: quan s'aconsegueix la complementació de les condicions de l'annex ZA de la UNE-EN 14351-1, l'organisme de certificació ha d'emetre un certificat de conformitat (certificat CE de conformitat), que autoritza al fabricant la fixació del Marcatge CE. Aquest certificat haurà d'incloure:
- Nom, direcció i número d'identificació de l'organisme de certificació
  - Nom i direcció del fabricant
  - Descripció del producte
  - Disposicions amb les que el producte és conforme
  - Condicions específiques aplicables a la utilització del producte
  - Nom i càrrec de la persona que signa el certificat
  - Número del certificat
  - Condicions i duració del certificat

A més, el fabricant elaborarà una declaració de conformitat (declaració CE de conformitat) que inclourà:

- Nom i direcció del fabricant
- Nom i direcció de l'organisme de certificació
- Descripció del producte i còpia de la informació que acompanya al marcatge CE
- Disposicions amb les que el producte és conforme
- Condicions específiques aplicables a la utilització del producte
- Número del certificat de conformitat CE associat
- Nom i càrrec de la persona que signa el certificat

En el cas de productes amb el sistema 3: quan s'aconsegueix la complementació de les condicions de l'annex ZA de la UNE-EN 14351-1, el fabricant ha de preparar i mantenir una declaració de conformitat (declaració CE de conformitat) que autoritza al fabricant la fixació del Marcatge CE. Haurà d'incloure:

- Nom i direcció del fabricant
- Descripció del producte i còpia de la informació que acompanya al marcatge CE
- Disposicions amb les que el producte és conforme
- Nom i direcció de l'organisme de certificació
- Nom i càrrec de la persona que signa el certificat
- Condicions específiques aplicables a la utilització del producte

#### OPERACIONS DE CONTROL:

Es demanaran al contractista els certificats del fabricant que garanteixin el compliment del plec de condicions tècniques, incloent els resultats dels assaigs següents, realitzats per un laboratori acreditat, corresponents al perfil metàl·lic:

- Aspecte (UNE-EN 12020-1)
- Tipus d'alumini (UNE-EN 573-3)
- Duresa Brinell (UNE-EN ISO 6506-1)
- Càrrega de ruptura (UNE-EN 10002-1)
- Perfil anoditzat: Anodització del perfil (UNE-EN 12373-1)

En cas de no presentar aquests resultats, o que la DF tingui dubtes de la seva representativitat, es realitzaran aquests assaigs sobre el material rebut, a càrrec del contractista.

El contractista haurà de garantir per escrit que l'element de tancament, compleix les condicions exigides al plec, i en particular les següents:

- Permeabilitat a l'aire (UNE-EN 12207)
- Estanquitat a l'aigua (UNE-EN 12208)
- Resistència al vent (UNE-EN 12210)
- Perfil anoditzat: Qualitat del segellat (UNE-EN 12373-4)
- Característiques geomètriques (UNE-EN 12020-2): - Amplària - Llargària - Escairat del tall dels extrems - Rectitud d'arestes - Torsió del perfil - Secció corbada - Planor - Angles - Gruix

Si el material disposa de Marca AENOR o Marcatge CE, es podrà prescindir de la presentació dels assaigs de control descrits a l'UNE-EN 14351-1.

#### CRITERIS DE PRESA DE MOSTRES:

Els controls s'han de realitzar segons les instruccions de la DF i els criteris indicats a les normes de procediment corresponents.

#### INTERPRETACIÓ DE RESULTATS I ACTUACIONS EN CAS D'INCOMPLIMENT:

El sistema d'avaluació de la conformitat que s'ha d'aplicar, segons UNE-EN 14351-1, és el sistema 3, que suposa:

- Realització d'assaigs de tipus inicial (ETI) en laboratoris notificats, sobre les característiques indicades a la taula ZA.3b de l'annex ZA de l'UNE-EN 14351-1.
- Tenir implantat un sistema de Control de Producció a Fàbrica (CPF), en particular per a les característiques pertinents que declari el fabricant en el seu Marcatge CE.
- Elaboració de la Declaració CE de Conformitat, que haurà de signar el fabricant, i per la qual es



responsabilitza de la veracitat del marcatge

No s'acceptarà cap element de tancament que no arribi acompanyat dels certificats de garantia indicats. Es rebutjarà el material que no sigui adequat a les especificacions del projecte, que no tingui la geometria especificada segons la DT, o que no tingui les prestacions especificades en el projecte.

No s'acceptarà el material que tingui unes toleràncies incompatibles amb l'estructura portant. Tampoc s'acceptarà si hi ha un incompliment de les especificacions tècniques detallades en el plec de condicions tècniques particulars, o quan hi hagi un incompliment dels criteris i recomanacions tècniques dels fabricants del sistema en l'ús i posada en obra dels elements.

---

## **BA MATERIALS PER A TANCAMENTS I DIVISÒRIES PRACTICABLES**

### **BAP BASTIMENTS PER A PORTES I ARMARIS**

#### **BAP1- BASTIMENT DE FUSTA DE PI ROIG PER A PINTAR, PER A PORTES DE FULLES BATENTS**

##### **1.- DEFINICIÓ I CONDICIONS DELS ELEMENTS**

Conjunt de perfils de fusta que formen el marc de la porta o de l'armari.

**CARACTERÍSTIQUES GENERALS:**

La fusta no ha de tenir d'altres defectes que els que s'esmenten com a admissibles.

Els perfils no han de tenir nusos morts.

La fusta ha d'estar preparada amb dues mans de tractament protector contra els fongs i els insectes.

La unió dels perfils ha de ser emmetxada i encolada.

El moment d'inèrcia dels perfils no solidaris amb l'obra ha de permetre que un cop sotmesos a les condicions previsibles més desfavorables, la seva fletxa sigui  $< 1/300$  de la seva llargària.

Ha de complir les condicions requerides per la DF.

Diàmetre dels nusos sans (UNE\_EN 1310):  $\leq 2/3$  de la seva cara

Superfície de fongs blaus:  $\leq 20\%$  de la peça

Llargària de les fissures superficials produïdes per l'assecatge (UNE\_EN 1310):  $\leq 5\%$  de la peça  
Humitat dels perfils (H)

- Portes interiors:  $7\% \leq H \leq 11\%$

- Portes exteriors:  $10\% \leq H \leq 15\%$

Diferència d'humitat entre les fustes emmetxades (UNE 56529):  $< 6\%$

Resistència a l'arrancament de cargols (UNE 56851):

- Portes interiors: - Resistència mitjana: 550 N - Resistència mínima: 500 N

- Portes d'entrada a vivendes i portes exteriors: - Resistència mitjana: 1000 N - Resistència mínima: 900 N

Duresa mitjana (UNE 56-534):  $\geq 1,3$  N

Pes específic de la fusta al 12% d'humitat (UNE 56-531):

- Coníferes:  $> 4,5$  kN/m<sup>3</sup>

- Frondoses:  $> 5,3$  kN/m<sup>3</sup>

Toleràncies:

- Amplària:  $\pm 1$  mm
- Alçària:  $\pm 3$  mm
- Secció del perfil: - Amplària:  $\pm 2$  mm - Gruix:  $\pm 2$  mm
- Rectitud d'arestes:  $\pm 2$  mm/m
- Planor:  $\pm 1$  mm/m
- Angles:  $\pm 1^\circ$

2.- CONDICIONS DE SUBMINISTRAMENT I EMMAGATZEMATGE

Subministrament: Amb les traves que calgui per tal d'assegurar l'escairat dels seus angles.

Emmagatzematge: protegit de les pluges, els focus d'humitat i els impactes. No ha d'estar en contacte amb el terra.

BASTIMENT PER A PORTES DE TANCAMENT:

Si el material ha de ser component de les obertures del tancament exterior d'un espai habitable, el fabricant ha de declarar, com a mínim, els valors per les propietats següents:

- Transmissió tèrmica U (W/m<sup>2</sup>K)
- Absortivitat

3.- UNITAT I CRITERI D'AMIDAMENT

Unitat d'amidament: la indicada a la descripció de l'element

Criteri d'amidament: quantitat necessària subministrada a l'obra

4.- NORMATIVA DE COMPLIMENT OBLIGATORI

\* UNE 56802:1989 Puertas de madera. Medidas y tolerancias.

\* UNE 56803:1990 Puertas de madera. Especificaciones técnicas.

---

## BA MATERIALS PER A TANCAMENTS I DIVISÒRIES PRACTICABLES

### BAP BASTIMENTS PER A PORTES I ARMARIS

#### BAP2- BASTIMENT DE FUSTA DE PI ROIG PER A PINTAR, PER A PORTES D'ARMARIS DE FULLES BATENTS

##### 1.- DEFINICIÓ I CONDICIONS DELS ELEMENTS

Conjunt de perfils de fusta que formen el marc de la porta o de l'armari.

##### CARACTERÍSTIQUES GENERALS:

La fusta no ha de tenir d'altres defectes que els que s'esmenten com a admissibles.

Els perfils no han de tenir nusos morts.

La fusta ha d'estar preparada amb dues mans de tractament protector contra els fongs i els insectes.

La unió dels perfils ha de ser emmetxada i encolada.

El moment d'inèrcia dels perfils no solidaris amb l'obra ha de permetre que un cop sotmesos a les condicions previsibles més desfavorables, la seva fletxa sigui  $< 1/300$  de la seva llargària.

Ha de complir les condicions requerides per la DF.

Diàmetre dels nusos sans (UNE\_EN 1310):  $\leq 2/3$  de la seva cara

Superfície de fongs blaus:  $\leq 20\%$  de la peça



Llargària de les fissures superficials produïdes per l'assecatge (UNE\_EN 1310):  $\leq 5\%$  de la peça  
Humitat dels perfils (H)

- Portes interiors:  $7\% \leq H \leq 11\%$
- Portes exteriors:  $10\% \leq H \leq 15\%$

Diferència d'humitat entre les fustes emmetxades (UNE 56529):  $< 6\%$

Resistència a l'arrancament de cargols (UNE 56851):

- Portes interiors: - Resistència mitjana: 550 N - Resistència mínima: 500 N
- Portes d'entrada a vivendes i portes exteriors: - Resistència mitjana: 1000 N - Resistència mínima: 900 N

Duresa mitjana (UNE 56-534):  $\geq 1,3$  N

Pes específic de la fusta al 12% d'humitat (UNE 56-531):

- Coníferes:  $> 4,5$  kN/m<sup>3</sup>
- Frondoses:  $> 5,3$  kN/m<sup>3</sup>

Toleràncies:

- Amplària:  $\pm 1$  mm
- Alçària:  $\pm 3$  mm
- Secció del perfil: - Amplària:  $\pm 2$  mm - Gruix:  $\pm 2$  mm
- Rectitud d'arestes:  $\pm 2$  mm/m
- Planor:  $\pm 1$  mm/m
- Angles:  $\pm 1^\circ$

## 2.- CONDICIONS DE SUBMINISTRAMENT I EMMAGATZEMATGE

Subministrament: Amb les traves que calgui per tal d'assegurar l'escairat dels seus angles.

Emmagatzematge: protegit de les pluges, els focus d'humitat i els impactes. No ha d'estar en contacte amb el terra.

## 3.- UNITAT I CRITERI D'AMIDAMENT

Unitat d'amidament: la indicada a la descripció de l'element

Criteri d'amidament: quantitat necessària subministrada a l'obra

## 4.- NORMATIVA DE COMPLIMENT OBLIGATORI

- \* UNE 56802:1989 Puertas de madera. Medidas y tolerancias.
- \* UNE 56803:1990 Puertas de madera. Especificaciones técnicas.

---

## BA MATERIALS PER A TANCAMENTS I DIVISÒRIES PRACTICABLES

### BAQ FULLES I BLOCKS DE FUSTA PER A PORTES I ARMARIS

### BAQ0- FULLA BATENT PER A PORTA D'ARMARI, DE FUSTA

#### 1.- DEFINICIÓ I CONDICIONS DELS ELEMENTS

Conjunt de perfils de fusta, plafons, motllures i material de rebliment que formen la fulla de la porta.

S'han considerat els tipus següents:

- De cares llises
- Amb motllura



- Rebaixada amb plafons
- De llibret fix

S'han considerat els tipus d'acabat següents:

- De roure per a envernissar
- De sapel-li per a envernissar
- De fusta per a pintar

S'han considerat els tipus d'estructures interiors següents:

- De cartró
- De fusta
- Massisa

#### CARACTERÍSTIQUES GENERALS:

Les fulles no han de tenir defectes superficials, com ara cops, escrostonaments d'aresta, etc.

La fusta no ha de tenir altres defectes que els citats com a admissibles.

Els perfils no han de tenir nusos morts.

La unió dels perfils ha de ser emmetxada i encolada.

La fusta ha d'estar preparada amb dues mans de tractament protector contra els fongs i els insectes.

Ha de complir les condicions requerides per la DF.

Humitat dels perfils (H) (UNE 56-529):  $7\% \leq H \leq 11\%$

Diferència d'humitat entre les fustes emmetxades (UNE 56529):  $< 6\%$

Gruix del parament acabat:

- Amb el plafó de partícules:  $\geq 4$  mm
- Amb el plafó contraplacat:  $\geq 3$  mm
- Amb plafó de fibres de densitat alta:  $\geq 2,5$  mm

Dimensions del reforç del montant per a la fixació del pany:

- Llargària:  $\geq 150$  mm
- Amplària:  $\geq 60$  mm
- Amplària dels perfils del bastidor:  $\geq 30$  mm

Corbament dels montants (UNE 56-824):

- $H < 1800$  mm:  $\leq 1$  mm
- $1800 \leq H < 2030$  mm:  $\leq 4$  mm
- $H \geq 2030$  mm:  $\leq 6$  mm

Corbament dels travessers (UNE 56-824):  $\leq 1$  mm

Balçament (UNE 56-824):

- $H < 1800$  mm:  $\leq 2$  mm
- $1800 \leq H < 2030$  mm:  $\leq 4$  mm
- $H \geq 2030$  mm:  $\leq 6$  mm

H = alçària de la fulla

La fulla ha de complir les especificacions respecte a la deformació per torsió, resistència a l'acció de xoc d'un cos dur, resistència de xoc d'un cos tou i pesat, arrencada de cargols, i resistència a la variació d'humitat, d'acord amb la norma UNE 56-869.

Toleràncies:

- Amplària:  $\pm 1$  mm
- Alçària:  $\pm 2$  mm
- Gruix:  $\pm 1$  mm
- Rectitud de les arestes:  $\pm 2$  mm/m
- Planor:  $\pm 1$  mm/m
- Escalrat (UNE 56-821):  $\leq 1$  mm
- Gruix de les fulles:  $\pm 1$  mm

ACABAT PER A PINTAR:

Diàmetre dels nusos sans (UNE\_EN 1310):  $\leq 2/3$  de la seva cara

Superfície de fongs blaus:  $\leq 20\%$  de la peça

Llargària de les fissures superficials produïdes per l'assecatge (UNE\_EN 1310):  $\leq 5\%$  de la peça

ACABAT PER A ENVERNISSAR O XAPAT:

Totes les cares de la fulla han d'estar xapades amb fullola de la fusta corresponent.

La fullola no ha de tenir punts descolats o bufats.

Amplària del reforç per al pany:  $\geq 90$  mm

ESTRUCTURA INTERIOR DE FUSTA:

L'ànima de la fulla ha d'estar formada per una retícula de perfils de fusta.

ESTRUCTURA INTERIOR DE CARTRÓ:

El material de rebliment de l'ànima de la fulla ha de ser paper, cartró llis o de cartró ondulat.

El llistó lateral ha de tenir un reforç que permeti la fixació del pany i dels seus accessoris.

Gramatge del material de rebliment:

- Amb paper:  $\geq 250$  g/m<sup>2</sup>

- Amb cartró:  $\geq 550$  g/m<sup>2</sup>

Superfície de l'alvèol del material de rebliment:

- Amb paper o cartró llis:  $\leq 6$  cm<sup>2</sup>

- Amb cartró ondulat:  $\leq 30$  cm<sup>2</sup>

Gruix del material de rebliment:

- Amb paper o cartró llis i un alvèol de 6 cm<sup>2</sup>:  $\geq 0,39$  mm

- Amb cartró ondulat:  $\geq 2$  mm

DE CARES LLISES O AMB MOTLLURES:

El parament d'acabat ha d'estar fet amb plafó de partícules, plafó contraplacat o plafó de fibres de densitat alta.

Si el parament d'acabat és fet amb plafó de partícules o amb plafó de fibres de densitat alta, la fulla ha de ser xapada.

DE LLIBRET FIX:

Les lamel·les del llibret han de ser de fusta, i han d'estar encastades en els muntants de la fusta.

La disposició de les lamel·les ha de ser regular, i la seva inclinació també.

Toleràncies:

- Distància de la motllura respecte el cantell de la fulla:  $\pm 1$  mm

2.- CONDICIONS DE SUBMINISTRAMENT I EMMAGATZEMATGE

Subministrament: Amb les proteccions necessàries perquè arribi a l'obra amb les condicions exigides i amb l'escairat previst.

Emmagatzematge: protegides de les pluges, focus d'humitat i d'impactes.

No han d'estar en contacte directe amb el terra.

3.- UNITAT I CRITERI D'AMIDAMENT

Unitat d'amidament: la indicada a la descripció de l'element

Criteri d'amidament: quantitat necessària subministrada a l'obra

4.- NORMATIVA DE COMPLIMENT OBLIGATORI

\* UNE 56822:1990 Frentes de armarios de obra. Medidas y tolerancias.

\* UNE 56869:1995 Puertas para frentes de armarios. Métodos de ensayo y especificaciones.

---

## BA MATERIALS PER A TANCAMENTS I DIVISÒRIES PRACTICABLES

Plec condicions tècniques Memòria tècnica valorada de les obres de conservació i manteniment de l'Institut Escola Catalunya



## **BAQ FULLES I BLOCKS DE FUSTA PER A PORTES I ARMARIS**

### **BAQ3- FULLA BATENT PER A PORTA INTERIOR, DE FUSTA**

#### **1.- DEFINICIÓ I CONDICIONS DELS ELEMENTS**

Conjunt de perfils de fusta, plafons, motllures i material de rebliment que formen la fulla de la porta.

S'han considerat els tipus de fulla següents:

- De cares llises
- Amb motllura
- Rebaixada amb plafons
- Amb galzes per a vidre
- Amb galzes per a vidre i barretes

S'han considerat els tipus d'acabat següents:

- De roure per a envernissar
- De sapel-li per a envernissar
- De fusta per a pintar

S'han considerat els tipus d'estructures interiors següents:

- De cartró
- De fusta
- Massisa

#### **CARACTERÍSTIQUES GENERALS:**

Les fulles no han de tenir defectes superficials, com ara cops, escrostonaments d'aresta, etc.

La fusta no ha de tenir altres defectes que els citats com a admissibles.

Els perfils no han de tenir nusos morts.

La fusta ha d'estar preparada amb dues mans de tractament protector contra els fongs i els insectes.

La unió dels perfils ha de ser emmetxada i encolada.

Si el parament d'acabat és fet amb plafó de partícules o amb plafó de fibres de densitat alta, la fulla ha de ser xapada.

El llistó lateral ha de tenir un reforç que permeti la fixació del pany i dels seus accessoris.

Ha de complir les condicions requerides per la DF.

Humitat dels perfils (H) (UNE 56-529):  $7\% \leq H \leq 11\%$

Diferència d'humitat entre les fustes emmetxades (UNE 56529):  $< 6\%$

Pes específic de la fusta al 12% d'humitat (UNE 56-531):

- Coníferes:  $> 4,5 \text{ kN/m}^3$
- Frondoses:  $> 5,3 \text{ kN/m}^3$

Gruix del plafó d'acabat:

- Amb el plafó de partícules:  $\geq 4 \text{ mm}$
- Amb el plafó contraplacat:  $\geq 3 \text{ mm}$
- Amb plafó de fibres de densitat alta:  $\geq 2,5 \text{ mm}$

Eixamplament del llistó per a la fixació del pany (UNE 56-801):

- Llargària:  $\geq 30 \text{ cm}$
- Amplària:  $\geq 7 \text{ cm}$

Duresa mitjana (UNE 56-534):  $\geq 13 \text{ N}$

Amplària dels perfils del bastidor:  $\geq 30 \text{ mm}$

Balçament de la fulla (UNE 56-824):  $\leq 6 \text{ mm}$

Curvatura de la fulla (UNE 56-824):



- Bancades:  $\leq 6$  mm

- Testeres:  $\leq 2$  mm

També ha de complir les característiques físiques indicades a la norma UNE 56-803, apartats 4.2.6. a 4.2.14.

Toleràncies:

- Amplària:  $\pm 1$  mm

- Alçària:  $\pm 2$  mm

- Gruix:  $\pm 1$  mm

- Rectitud de les arestes:  $\pm 2$  mm/m

- Planor:  $\pm 1$  mm/m

- Escairat (UNE 56-821):  $\leq 2$  mm

- Gruix de les fulles:  $\pm 1$  mm

- Distància de la motllura respecte el cantell de la fulla:  $\pm 1$  mm

**ESTRUCTURA INTERIOR DE CARTRÓ:**

El material de rebliment de l'ànima de la fulla ha de ser paper, cartró llis o de cartró ondulat.

Gramatge del material de rebliment:

- Amb paper:  $\geq 250$  g/m<sup>2</sup>

- Amb cartró:  $\geq 550$  g/m<sup>2</sup>

Superfície de l'alvèol del material de rebliment:

- Amb paper o cartró llis:  $\leq 6$  cm<sup>2</sup>

- Amb cartró ondulat:  $\leq 30$  cm<sup>2</sup>

Gruix del material de rebliment:

- Amb paper o cartró llis i un alvèol de 6 cm<sup>2</sup>:  $\geq 0,39$  mm

- Amb cartró ondulat:  $\geq 2$  mm

**ACABAT PER A PINTAR:**

El parament d'acabat ha d'estar fet amb plafó de partícules, plafó contraplacat o plafó de fibres de densitat alta.

**ESTRUCTURA INTERIOR DE FUSTA:**

L'ànima de la fulla ha d'estar formada per una retícula de perfils de fusta.

Diàmetre dels nusos sans (UNE\_EN 1310):  $\leq 2/3$  de la seva cara

Superfície de fongs blaus:  $\leq 20\%$  de la peça

Llargària de les fissures superficials produïdes per l'assecatge (UNE\_EN 1310):  $\leq 5\%$  de la peça

**AMB GALZE PER A VIDRE:**

Amplària dels muntants laterals i dels travessers superiors:  $\geq 7$  cm

Amplària del travesser de base:  $\geq 24$  cm

**ACABAT PER A ENVERNISSAR O XAPAT:**

Totes les cares de la fulla han d'estar xapades amb fullola de la fusta corresponent.

La fullola no ha de tenir punts descolats o bufats.

No ha de tenir atacs de fongs ni restes d'atacs d'insectes.

Diàmetre dels nusos sans:  $\leq 10$  mm

Suma del diàmetre dels nusos vius:  $\leq 20$  mm/m

## 2.- CONDICIONS DE SUBMINISTRAMENT I EMMAGATZEMATGE

Subministrament: Amb les proteccions necessàries perquè arribi a l'obra amb les condicions exigides i amb l'escairat previst.

Emmagatzematge: De manera que no es deformin, en llocs protegits de la intempèrie, sense contacte directe amb el terra.

## 3.- UNITAT I CRITERI D'AMIDAMENT

Unitat d'amidament: la indicada a la descripció de l'element

Criteri d'amidament: quantitat necessària subministrada a l'obra

## 4.- NORMATIVA DE COMPLIMENT OBLIGATORI



No hi ha normativa de compliment obligatori.

#### 5.- CONDICIONS DE CONTROL DE RECEPCIÓ

##### OPERACIONS DE CONTROL:

El contractista haurà de garantir per escrit que l'element de tancament, compleix les condicions exigides al plec, i en particular les següents:

- Aspecte (UNE 56520 i UNE 56521)
- Contingut d'humitat (UNE 38337)
- Duresa mitjana a la secció transversal (UNE 56534)
- Pes específic (UNE 56531)
- Defectes (UNE-EN 1310)
- Característiques geomètriques: - Amplària - Llargària - Secció del perfil - Rectitud d'arestes - Torsió del perfil - Planor - Escairat: (UNE 56821)

##### CRITERIS DE PRESA DE MOSTRES:

En aquest àmbit no es preveu la realització d'assaigs.

##### INTERPRETACIÓ DE RESULTATS I ACTUACIONS EN CAS D'INCOMPLIMENT:

No s'acceptaran elements de tancament que no arribin garantits per escrit pel contractista, amb les condicions abans esmentades.

---

## **BA MATERIALS PER A TANCAMENTS I DIVISÒRIES PRACTICABLES**

## **BAS MATERIALS PER A PORTES I REGISTRES TALLAFOCS I CORTINES TALLAFUMS**

### **BAS0- FERRAMENTA PER A FINESTRES I PORTES**

#### 1.- DEFINICIÓ I CONDICIONS DELS ELEMENTS

Conjunt d'elements que permeten el gir o desplaçament, el bloqueig en una posició fixa i que faciliten agafar les fulles de portes, finestres o balconeres.

Finestres o balconeres amb fulles batents:

- Frontisses, tanca, manubri i accessoris.
- El sistema de tanca ha de ser tres punts.

Portes batents:

- Frontisses, tanca, manubris i accessoris. Si la porta es d'entrada ha de portar espiera òptica i pom a la cara exterior
- El sistema de tanca ha de ser de cop o de cop i clau si la porta és d'entrada, o de clau si la porta és d'armari

Finestres o balconeres amb fulles corredisses, i portes amb fulles corredisses:

- Guies superiors amb rodaments i mecanismes de fixació de la fulla, element de guia inferior, topalls, tiradors, tanca amb mecanisme de bloqueig de la fulla i accessoris
- El sistema de tanca ha de ser d'un punt.

Finestres o balconeres amb fulles oscilobatents:

- Frontisses, ferramenta oscilobatent amb cremona i compàs oscilobatent, tanca, manubri i accessoris.
- El sistema de tanca ha de ser de dos, quatre o sis punts, en funció de les dimensions de la fulla.

Plec condicions tècniques Memòria tècnica valorada de les obres de conservació i manteniment de l'Institut Escola Catalunya



#### CARACTERÍSTIQUES GENERALS:

Els dissenys, materials i acabats de la ferramentaria han de ser els indicats a la DT o en el seu defecte els que determini la DF.

La superfície de les ferramentes no ha de tenir defectes.

El funcionament de tots els mecanismes ha de ser suau i continu.

La superfície de la pala de les frontisses ha de ser plana. Ha de tenir forats aixamfranats que permetin allotjar el cap del cargol de fixació.

Toleràncies:

- Dimensions nominals:  $\pm 1$  mm

#### FRONTISSES D'UN SOL EIX

Les frontisses d'un sol eix es dissenyen o classifiquen d'acord amb uns codis de 8 dígits (UNE-EN 1935):

- Categoria de servei (primer dígit) - Grau 1: Servei lleuger (frontisses de portes i o finestres d'ús domèstic cuidat, baixa freqüència d'ús) - Grau 2: Servei mig (frontisses de portes amb freqüència mitja d'ús) - Grau 3: Servei pesat (frontisses amb elevada freqüència d'ús pel públic o per altres persones poc incentivades per a parar atenció, és a dir, allà a on existeixi un risc d'accident o mal ús) - Grau 4: Servei sever (frontisses de portes que poden tenir ús violent)

- Durabilitat segons la freqüència d'ús i la massa màxima de l'element amb frontisses (segon dígit) - Frontisses destinades a ésser usades només en finestres que s'assagen fins: - Grau 3: 10.000 cicles - Grau 4: 25.000 cicles - Frontisses destinades a ésser usades en portes que s'assagen fins: - Grau 4: 25 000 cicles - Grau 7: 200.000 cicles

- Massa de la porta d'assaig (tercer dígit) - Grau 0: 10 kg - Grau 1: 20 kg - Grau 2: 40 kg

- Grau 3: 60 kg - Grau 4: 80 kg - Grau 5: 100 kg - Grau 6: 120 kg - Grau 7: 160 kg

- Aptitud per a ús en portes de compartimentació al foc /fum (quart dígit) - Grau 0: no apte per a utilitzar-se conjunts de portes resistents al foc/fum. - Grau 1: apte per a utilitzar-se conjunts de portes resistents al foc/fum ( per aquestes portes veure UNE-EN 1634-1)

- Seguretat de persones (cinquè dígit): - otes les frontisses han de ser de grau 1 complint els requisits de seguretat per a l'ús.

- Resistència a la corrosió (sisè dígit) d'acord amb UNE-EN 1670: - Grau 0: Sense resistència definida a la corrosió - Grau 1: resistència mitja - Grau 2: resistència moderada - Grau 3: resistència alta - Grau 4: resistència molt alta

- Seguretat de bens / resistència a l'efracció (setè dígit): - Grau 0: no apta per a utilitzar-se en conjunts de portes resistents a l'efracció. - Grau 1: apta per a utilitzar-se en conjunts de portes resistents a l'efracció

- Grau de la frontissa (vuitè dígit): - Hi ha catorze graus depenent de la combinatòria de les anteriors classificacions.

Les frontisses d'un sol eix fabricades d'acord amb l'UNE-EN 1935 instal·lades en portes tallafoc i/o de control de fums o portes de tancament de vies d'evacuació han d'anar marcades amb els següents elements: - identificació, nom fabricant o marca comercial - grau de la frontissa - número d'aquesta norma europea

L'embalatge de les frontisses d'un sol eix ha de mostrar clarament amb etiqueta exterior la classificació de grau de la frontissa, dimensions, acabat i número de referència del fabricant.

En el cas que les frontisses tinguin sentit de gir s'indicarà: - L: Frontisses per a portes i finestres que obren en sentit horari. - R: Frontisses per a portes i finestres que obren en sentit antihorari

La documentació tècnica o l'embalatge pot portar recomanacions per lubricar les frontisses en la instal·lació o en servei.

#### PANYS I PESTELLS:

Els panys i pestells es dissenyen o classifiquen d'acord amb uns codis d'11 dígits (UNE-EN 12209):

- Categoria d'ús ( primer dígit): - Grau 1: Ús per a persones amb gran incentiu per a ésser



curoses. - Grau 2: Ús per persones amb algun incentiu per ésser curoses. - Grau 3: ús per persones amb poc incentiu per ésser curoses, alta probabilitat de mal ús.

- Durabilitat: (segon dígit) - Grau A: 50.000 cicles d'assaig i sense càrrega sobre picaporta. - Grau B: 100.000 cicles d'assaig i sense càrrega sobre picaporta. - Grau C: 200.000 cicles d'assaig i sense càrrega sobre picaporta - Grau F: 50.000 cicles d'assaig i càrrega de 10 N sobre picaporta - Grau G: 100.000 cicles d'assaig i càrrega de 10 N sobre picaporta - Grau H: 200.000 cicles d'assaig i càrrega de 10 N sobre picaporta - Grau L: 100.000 cicles d'assaig i càrrega 25 N sobre picaporta - Grau M: 200.000 cicles d'assaig i càrrega de 25 N sobre picaporta - Grau R: 100.000 cicles d'assaig i càrrega de 50 N sobre picaporta - Grau S: 200.000 cicles d'assaig i càrrega de 50 N sobre picaporta - Grau W: 100.000 cicles d'assaig i càrrega de 120 N sobre picaporta - Grau X: 200.000 cicles d'assaig i càrrega de 120 N sobre picaporta

- Massa de la porta i força de tancament (tercer dígit) - Grau 1: < 100 kg de massa de porta i força de tancament <=50 N - Grau 2: < 200 kg de massa de porta i força de tancament <=50 N - Grau 3: > 200 kg de massa de porta o especificat pel fabricant i força de tancament <=50 N - Grau 4: < 100 kg de massa de porta i força de tancament <=25 N - Grau 5: < 200 kg de massa de porta i força de tancament <=25 N - Grau 6: > 200 kg de massa de porta o o especificat pel fabricant i força de tancament <=25 N - Grau 7: < 100 kg de massa de porta i força de tancament <=15 N - Grau 8: < 200 kg de massa de porta i força de tancament <=15 N - Grau 9: > 200 kg de massa de porta o especificat pel fabricant i força de tancament <=15 N

- Aptitud per a l'ús de portes tallafor i/o estanques al fum (quart dígit): - Grau 0: no apropiada per a ésser utilitzada en portes tallafor i/o estanques al fum. - Grau 1: apte per a ésser utilitzada en portes tallafor i/o estanques al fum.

- Seguretat de persones (cinquè dígit): - Grau 0: sense requisits de seguretat.

- Resistència a la corrosió i a la temperatura (sisè dígit): - Grau 0: Sense requisits de resistència a la corrosió i sense requisit de temperatura. - Grau A: Baixa resistència a la corrosió i sense requisit de temperatura. - Grau B: Moderada resistència a la corrosió i sense requisit de temperatura. - Grau C: Alta resistència a la corrosió i sense requisit de temperatura. - Grau D: Molt alta resistència a la corrosió i sense requisit de temperatura. - Grau E: Moderada resistència a la corrosió i requisit de temperatura de -20C a +80C - Grau F: Alta resistència a la corrosió i requisit de temperatura de -20C a +80C - Grau G: Molt alta resistència a la corrosió i requisit de temperatura de -20C a +80C.

- Seguretat de bens i resistència a la perforació (setè dígit): - Grau 1: Mínima seguretat i sense resistència a la perforació - Grau 2: Baixa seguretat i sense resistència a la perforació - Grau 3: Mitja seguretat i sense resistència a la perforació - Grau 4: Alta seguretat i sense resistència a la perforació - Grau 5: Alta seguretat i amb resistència a la perforació - Grau 6: Molt alta seguretat i sense resistència a la perforació - Grau 7: Molt alta seguretat i amb resistència a la perforació

- Camp d'aplicació de la porta (vuitè dígit): - Grau A: Porta encastada, sense limitacions d'aplicació. - Grau B: Porta encastada i batent - Grau C: Porta encastada i corredissa - Grau D: Porta sobreposada i sense limitacions d'aplicació - Grau E: Porta sobreposada i batent - Grau F: Porta sobreposada i corredissa - Grau G: Porta tubular i sense limitacions d'aplicació - Grau H: Porta encastada, batent i recolzada - Grau J: Porta sobreposada, batent cap a l'interior. - Grau K: Porta encastada, batent i bloquejada des del interior - Grau L: Porta encastada, corredissa i bloquejada des del interior - Grau M: Porta sobreposada, batent i bloquejada des del interior - Grau N: Porta sobreposada, corredissa i bloquejada des del interior - Grau P: Porta encastada, batent, recolzada i bloquejada des del interior - Grau R: Porta sobreposada, batent cap al interior i bloquejada des del interior

- Tipus de maniobra de clau i bloqueig (novè dígit) - Grau 0: No aplicable - Grau A: Pany de



cilindre i bloqueig manual - Grau B: Pany de cilindre i bloqueig automàtic - Grau C: Pany de cilindre i bloqueig manual amb bloqueig intermedi - Grau D: Pany de gorja i bloqueig manual - Grau E: Pany de gorja i bloqueig automàtic - Grau F: Pany de gorja i bloqueig manual amb bloqueig intermedi - Grau G: Pany sense clau i bloqueig manual - Grau H: Pany sense clau i bloqueig automàtic

- Tipus de maniobra de la nueca (desè dígit): - Grau 0: Pany sense nueca - Grau 1: Pany per a pom o maneta amb molla de retorn - Grau 2: Pany per a maneta sense molla de retorn - Grau 3: Pany per a maneta sense molla de retorn per a ús sever - Grau 4: Pany per a maneta sense molla de retorn i ús sever especificat pel fabricant

- Requisits d'identificació de la clau (onzè dígit): - Grau 0: Sense requisit - Grau A: Mínim tres elements retenidors - Grau B: Mínim cinc elements retenidors - Grau C: Mínim cinc elements retenidors, amb nombre extens de combinacions efectives. - Grau D: Mínim sis elements retenidors - Grau E: Mínim sis elements retenidors, amb nombre extens de combinacions efectives - Grau F: Mínim set elements retenidors - Grau G: Mínim set elements retenidors, amb nombre extens de combinacions efectives - Grau H: Mínim vuit elements retenidors, amb nombre extens de combinacions efectives

En l'etiqueta o embalatge ha d'indicar-se el nom del fabricant o marca registrada, la identificació clara del producte, la classificació i el número de la norma europea (UNE-EN 12209).

#### MECANISMES DE TANCAMENT CONTROLAT

Dispositius de tancament controlat de portes batents; aquests dispositius poden anar col·locats sobre o en el marc, sobre o en la porta o en el terra. Es classifiquen seguint una codificació de sis dígits:

- Categoria d'ús (primer dígit) - Grau 3: permet tancament de la porta amb un angle mínim d'obertura 105 graus. - Grau 4: permet tancament des d'un angle d'obertura de 180 graus.

- Durabilitat (segon dígit) - Grau 8: 500.000 cicles d'assaig

- Força del tancaportes (tercer dígit) - Hi ha set nivells de força que contemplen l'amplària de la porta, massa, moments d'obertura, moment de tancament i rendiment del tancaportes. Veure taula 1 UNE-EN 1154.

- Aptitud per a la utilització sobre portes resistents al foc i/o estanques al fum (quart dígit) - Grau 0: No apte per a l'ús de portes talla foc/estanques al fum. - Grau 1: Apte per a la utilització en portes talla foc/estanques al fum.

- Seguretat (cinquè dígit): - Grau 1: Tots els tancaportes han de satisfer el requisit essencial de seguretat en la utilització.

- Resistència a la corrosió (sisè dígit): - Grau 0: Sense prescripcions de resistència - Grau 1: Dèbil resistència - Grau 2: Resistència mitja - Grau 3: Resistència elevada - Grau 4: Resistència molt elevada

#### 2.- CONDICIONS DE SUBMINISTRAMENT I EMMAGATZEMATGE

##### FRONTISSES D'UN SOL EIX

El subministrador ha de posar a disposició de la DF en el cas que aquesta ho sol·liciti, la documentació següent, que acredita el marcatge CE, segons el sistema d'avaluació de conformitat aplicable, d'acord amb el que disposa l'apartat 7.2.1 del CTE:

- Productes per a portes talla foc/estanques al fum: - Sistema 1: Declaració de Prestacions

En l'embalatge o/i documentació que acompanya el producte ha de portar en un lloc visible el marcatge CE de conformitat amb el que disposa el Reial Decret 1328/1995, de 28 de juliol, que a més haurà d'anar acompanyat de la següent informació:

- Número d'identificació de l'organisme de certificació

- Nom o marca identificativa del fabricant.

- Direcció registrada del fabricant

- Dos últims dígits de l'any en que es va aplicar el marcatge CE

- El número del certificat de conformitat CE.

- Referència a aquesta norma UNE-EN 1935
- La designació i informació de les prestacions (8 dígits)

#### PANYS I PESTELLS:

El subministrador ha de posar a disposició de la DF en el cas que aquesta ho sol·liciti, la documentació següent, que acredita el marcatge CE, segons el sistema d'avaluació de conformitat aplicable, d'acord amb el que disposa l'apartat 7.2.1 del CTE:

- Productes per a portes tallaforat/estanques al fum: - Sistema 1: Declaració de Prestacions

En l'emballatge o/i documentació que acompanya el producte ha de portar en un lloc visible el marcatge CE de conformitat amb el que disposa el Reial Decret 1328/1995, de 28 de juliol, que a més haurà d'anar acompanyat de la següent informació:

- Número d'identificació de l'organisme de certificació
- Nom o marca identificativa del fabricant.
- Direcció registrada del fabricant
- Dos últims dígits de l'any en que es va aplicar el marcatge CE
- El número del certificat de conformitat CE.
- Referència a aquesta norma UNE-EN 12209
- La designació i informació de les prestacions (11 dígits)

#### MECANISMES DE TANCAMENT CONTROLAT

El subministrador ha de posar a disposició de la DF en el cas que aquesta ho sol·liciti, la documentació següent, que acredita el marcatge CE, segons el sistema d'avaluació de conformitat aplicable, d'acord amb el que disposa l'apartat 7.2.1 del CTE:

- Productes per a portes tallaforat/estanques al fum: - Sistema 1: Declaració de Prestacions

En l'emballatge o/i documentació que acompanya el producte ha de portar en un lloc visible el marcatge CE de conformitat amb el que disposa el Reial Decret 1328/1995, de 28 de juliol, que a més haurà d'anar acompanyat de la següent informació:

- Número d'identificació de l'organisme de certificació
- Nom o marca identificativa del fabricant.
- Direcció registrada del fabricant
- Dos últims dígits de l'any en que es va aplicar el marcatge CE
- El número del certificat de conformitat CE.
- Referència a aquesta norma UNE-EN 1154
- La designació i informació de les prestacions (6 dígits)

Subministrament: Amb les proteccions necessàries perquè arribi a l'obra en les condicions exigides.

Emmagatzematge: protegides de les pluges, focus d'humitat i d'impactes.

#### 3.- UNITAT I CRITERI D'AMIDAMENT

Unitat d'amidament: la indicada a la descripció de l'element

Criteri d'amidament: quantitat necessària subministrada a l'obra

#### 4.- NORMATIVA DE COMPLIMENT OBLIGATORI

##### FRONTISSES D'UN SOL EIX

UNE-EN 1935:2002 Herrajes para la edificación. Bisagras de un solo eje. Requisitos y métodos de ensayo.

##### PANYS I PESTELLS:

UNE-EN 12209:2004 Herrajes para edificación. Cerraduras y pestillos. Cerraduras, pestillos y cerraderos mecánicos. Requisitos y métodos de ensayo.

##### MECANISMES DE TANCAMENT CONTROLAT

UNE-EN 1154:2003 Herrajes para la edificación. Dispositivos de cierre controlado de puertas. Requisitos y métodos de ensayo.

## BA MATERIALS PER A TANCAMENTS I DIVISÒRIES PRACTICABLES

### BAS MATERIALS PER A PORTES I REGISTRES TALLAFOCS I CORTINES TALLAFUMS

#### BAS1- PORTA TALLAFOCS DE FULLES BATENTS

##### 1.- DEFINICIÓ I CONDICIONS DELS ELEMENTS

Porta tallafocs formada per un conjunt de perfils i mecanismes que formen el bastiment i la porta.

S'han considerat els materials següents:

- Fusta
- Metàl·lica

##### CARACTERÍSTIQUES GENERALS:

No ha de tenir cops superficials, desperfectes en les arestes ni a les cares de contacte, ni falta d'escaire. En la porta de fusta no hi ha d'haver senyals d'atac de fongs o insectes i en la porta metàl·lica no s'han d'apreciar senyals d'oxidació.

En les portes amb finestreta, aquesta ha d'incloure un element vidrat transparent, col·locat a l'alçada de la vista, que ha de complir les condicions exigides a la resta de la fulla.

La qualitat de la serralleria col·locada no ha de ser inferior a la qualitat inicial de la porta. Ha de permetre un gir de 180° i ha de tancar automàticament.

S'ha de garantir l'estanquitat dels junts i de les cares de contacte.

El conjunt de porta i mecanismes ha de complir les condicions subjectives requerides per la DF.

Components:

Material porta	Característiques dels components
Fusta	Fulles formades per un tauler d'aglomerat de partícules Bastidor perimetral de fusta de pi encadellat
EI2-C-30	Paraments de tauler de fibra >= 3,2 mm de gruix Tot el perímetre del bastidor protegit amb una làmina no tumescent Cantells de llistó de fusta Bastiment i tapajunts de tauler aglomerat ignífug, revestit de xapa
Fusta	Fulles formades per dos taulers ignífugs d'aglomerat de partícules
EI2-C-60	Bastidor perimetral de fusta de pi encadellat Paraments de tauler de fibra >= 3,2 mm de gruix Tot el perímetre del bastidor i entre els taulers aglomerats, protegit amb làmina no tumescent Cantells de llistó de fusta Bastiment i tapajunts de tauler aglomerat ignífug,



	revestit de xapa	
Fusta	Fulles formades per un tauler massís i dos taulers ignífugs d'aglomerat de partícules, protegits amb una làmina no tumescent a cada costat	
EI2-C-30	Bastidor perimetral de fusta de pi encadellat	
	Paraments de tauler de fibra $\geq 3,2$ mm de gruix	
	Tot el perímetre del bastidor protegit amb una làmina no tumescent	
	Cantells de llistó de fusta	
	Bastiments de base de fusta massisa protegit amb xapa no tumescent	
	Bastiments de tauler de fibrociment o similar i tauler de partícules ignífug i xapat	
Metà·lica	Fulles de doble xapa d'acer de gruix $\geq 1$ mm cada una, amb aïllament tèrmic a l'interior, unit a les xapes mitjançant adhesiu ignífug	

Dimensions de la finestreta:  $\geq 0,1$  m<sup>2</sup>

Dimensions:

Porta d'una fulla. Ample de la fulla:  $\leq 120$  cm

Portes de dues fulles. Ample de la fulla:  $\geq 60$  cm

Toleràncies:

- Dimensions:  $\pm 1$  mm
- Gruix de la fulla:  $\pm 0,5$  mm
- Rectitud d'arestes:  $\pm 1$  mm/m
- Planor:  $\pm 1$  mm/m
- Torsió del perfil:  $\pm 1^\circ$ /m

**PORTA DE FUSTA:**

El bastiment, la fulla i els tapajunts han d'estar formats per perfils de fusta, plafons i material de reblert.

Els perfils de fusta no han de tenir nusos morts. El diàmetre dels nusos vius no ha de ser superior a la meitat de la cara i han d'estar preparats amb dues mans de tractament protector contra els fongs i els insectes.

La humitat màxima dels perfils ha de ser del 12%. La diferència d'humitat entre les fustes emmetxades no ha de superar el 6%.

El gruix del bastiment cal que sigui igual al de la paret més el revestiment.

Les fulles han de ser planes llises i massisses.

**PORTA METÀ·LICA:**

El bastiment i la porta han d'estar formats per perfils i mecanismes metà·lics.

El bastiment ha de ser d'acer perfilat de gruix  $\geq 2$  mm, amb els elements necessaris d'ancoratge.

Ha d'incloure els golfos soldats per a penjar les fulles. Els muntants s'han d'introduir un mínim de 30 mm en el paviment, per a fer l'ancoratge.

Nombre d'elements d'ancoratge del bastiment:

- Porta d'una fulla:  $\geq 7$
- Porta de dues fulles:  $\geq 8$

Nombre de golfos:

- Porta d'una fulla:  $\geq 2$
- Porta de dues fulles:  $\geq 4$



#### PORTA AMB TANCA ANTIPÀNIC:

Ha de portar una tanca antipànic que permeti l'obertura fàcil i instantània de la porta i que la tanqui correctament.

El dispositiu d'obertura ha d'estar format per una o dues barres tubulars (segons el nombre de fulles), aplicades horitzontalment sobre l'amplària de cada fulla, amb un punt de tanca interior, per a portes d'un full, o tres punts de tancament, per a portes de dos fulls. Exteriorment s'ha d'accionar amb una maneta. El mecanisme ha d'estar dissenyat i construït d'acord amb les especificacions de la norma UNE-EN 1125.

Els dispositius antipànic han d'estar classificats d'acord amb el sistema de classificació de nou dígits establert per la norma UNE-EN 1125:

- Categoria d'ús (primer dígit). - Grau 3: elevada freqüència d'ús pel públic o per altres persones poc incentivades per a parar atenció, es a dir, allà a on existeixi un risc d'accident o mal ús
- Durabilitat (segon dígit): - Grau 6: 100 000 cicles - Grau 7: 200 000 cicles
- Massa de la porta (tercer dígit): - Grau 5: fins a 100 kg - Grau 6: fins a 200 kg
- Resistència al foc (quart dígit): - Grau 0: no apta en portes tallafocs i/o estanques als fums
- Grau 1: apta per a equipar portes tallafocs i/o estanques als fums
- Seguretat de les persones (cinquè dígit): - Grau 1: molt important funció de seguretat de les persones
- Resistència a la corrosió, segons EN 1670 (sisè dígit): - Grau 3: resistència elevada - Grau 4: resistència molt elevada
- Seguretat de bens (setè dígit): - Grau 2: aquests requisits son secundaris respecte a aquells de seguretat de les persones
- Projecció de la barra (vuitè dígit): - Categoria 1: projecció fins a 150 mm (projecció normal)
- Categoria 2: projecció fins a 100 mm (baixa projecció)
- Tipus d'operació de la barra (novè dígit): - Tipus A: Dispositius antipànic amb barra d'embranchada - Tipus B: Dispositiu antipànic amb barra de lliscament

#### 2.- CONDICIONS DE SUBMINISTRAMENT I EMMAGATZEMATGE

Subministrament: El bastiment ha de subministrar-se amb les traves que calguin per tal d'assegurar l'escairat dels seus angles. En la porta metàl·lica, tot el conjunt haurà de tractar-se amb una emprimació antioxidant.

#### PORTA AMB TANCA ANTIPÀNIC:

Emmagatzematge: Protegit de les pluges, els focus d'humitat i les zones on pugui rebre impactes. No ha d'estar en contacte amb el terra.

#### 3.- UNITAT I CRITERI D'AMIDAMENT

Unitat d'amidament: la indicada a la descripció de l'element

Criteri d'amidament: quantitat necessària subministrada a l'obra

#### 4.- NORMATIVA DE COMPLIMENT OBLIGATORI

#### PORTA AMB TANCA ANTIPÀNIC:

UNE-EN 1125:1997 Herrajes para la edificación. Dispositivos antipánico para salidas de emergencia activados por una barra horizontal. Requisitos y métodos de ensayo.

UNE-EN 1125/A1:2001 Herrajes para la edificación. Dispositivos antipánico para salidas de emergencia activados por una barra horizontal. Requisitos y métodos de ensayo.

UNE-EN 1125/A1/AC:2003 Herrajes para la edificación. Dispositivos antipánico para salidas de emergencia activados por una barra horizontal. Requisitos y métodos de ensayo.

#### 5.- CONDICIONS DE CONTROL DE RECEPCIÓ

#### CONDICIONS DE MARCATGE I CONTROL DE LA DOCUMENTACIÓ EN PORTES AMB TANCA ANTIPÀNIC:

El subministrador ha de posar a disposició de la DF en el cas que aquesta ho sol·liciti, la documentació següent, que acredita el marcatge CE, segons el sistema d'avaluació de conformitat aplicable, d'acord amb el que disposa l'apartat 7.2.1 del CTE: - Sistema 1:

Plec condicions tècniques Memòria tècnica valorada de les obres de conservació i manteniment de l'Institut Escola Catalunya

#### Declaració de prestacions

El símbol normalitzat del marcatge CE ha d'anar acompanyat de la següent informació, ja sigui sobre el mateix producte, el seu embalatge, o bé a la informació comercial que l'acompanya:

- El número d'identificació de l'organisme de certificació
- El nom o marca d'identificació del fabricant/subministrador
- Direcció registrada del fabricant
- Les dues últimes xifres de l'any d'impressió del marcatge
- El número corresponent del certificat CE de conformitat
- Referència a les normes europees EN 1125 i EN 1125/A1
- La designació i informació de prestacions d'acord amb les normes EN 1125

Els dispositius antipànic han d'anar marcats de forma clara e indeleble de la següent manera:

- Nom del fabricant o marca comercial
- Classificació d'acord amb el sistema de classificació exposat anteriorment (apartat 7 de la norma UNE-EN 1125)
- Referència a la norma europea EN 1125
- Mes i any del muntatge final pel fabricant
- Ha de portar el marcatge CE de conformitat amb el que disposa el Reial Decret 1328/1995, de 28 de juliol

#### OPERACIONS DE CONTROL:

Inspecció visual del material a la seva recepció.

Abans de començar l'obra, cada vegada que canviï el subministrador, i per cada tipus de material que arribi a l'obra, es demanaran al contractista els certificats del fabricant que garanteixin el compliment del plec de condicions tècniques, incloent els resultats dels assaigs següents, realitzats per un laboratori acreditat:

- Comportament al foc UNE 23802.
- Característiques geomètriques: - Gruix - Dimensions nominals - Rectitud d'arestes. - Planor

En cas de no presentar aquests resultats, o que la DF tingui dubtes de la seva representativitat, es realitzaran aquests assaigs sobre el material rebut, a càrrec del contractista.

Si el material disposa de la Marca AENOR o Marcatge CE, es podrà prescindir de la presentació dels assaigs de control de recepció.

#### CRITERIS DE PRESA DE MOSTRES:

S'han de seguir les instruccions de la DF i els criteris de les normes de procediment indicades en cada assaig.

#### INTERPRETACIÓ DE RESULTATS I ACTUACIONS EN CAS D'INCOMPLIMENT:

Si en els terminis establerts al començar l'obra no es fa l'entrega dels certificats de qualitat del fabricant, s'ha de realitzar una sèrie completa d'assaigs a càrrec del Contractista.

Els resultats dels assaigs sobre totes les peces de les mostres han de complir les condicions especificades. En cas d'incompliment, s'ha de repetir l'assaig, a càrrec del contractista, sobre el doble número de mostres del mateix lot, acceptant-se aquest, quan els resultats obtinguts sobre totes les peces resultin satisfactoris.

---

## BA MATERIALS PER A TANCAMENTS I DIVISÒRIES PRACTICABLES



**BAV PERSIANES, GELOSIES DE LAMES I PROTECCIONS SOLARS**

**BAVC- PERSIANA ENROTLLEBLE D'ALUMINI**

0.- ELEMENTS QUE CONTEMPLA EL PLEC

BAVC-0Z7R.

1.- DEFINICIÓ I CONDICIONS DELS ELEMENTS

Conjunt de lamel·les col·locades horitzontalment i enllaçades entre elles.

S'han considerat els materials següents:

- Alumini lacat

S'han considerat els tipus següents:

- Amb aïllament interior
- Sense aïllament interior

S'han considerat els tipus de persiana enrotllable següents:

- De lamel·les no orientables
- De lamel·les orientables

**CARACTERÍSTIQUES GENERALS:**

La lamel·la inferior ha de ser més rígida que les altres.

Els cantells de les lamel·les han de tenir la forma necessària perquè no passi la llum quan la persiana estigui tancada.

La lamel·la superior ha de tenir algun element que permeti la seva fixació al corró.

El conjunt de la persiana ha de complir les condicions subjectives requerides per la DF.

Les parts susceptibles d'entrar en contacte amb els transeünts o amb els usuaris no han de presentar vores tallants o feridors que puguin causar danys.

Les vores tallants i projectants de qualsevol part mòbil de l'estructura de la persiana, a col·locar a una alçada menor de 2,50m per sobre del sòl o per sobre de qualsevol nivell d'accés permanent, han de ser arrodonides amb un radi mínim de 0,50mm.

-Resistència al vent:

Classe	0	1	2	3	4	5	6
Pressió nominal p (N/m <sup>2</sup> )	<50	50	70	100	170	270	400
Pressió d'assaig de seguretat 1,5 (N/m <sup>2</sup> )	<75	75	100	150	250	400	600

- Resistència a la càrrega de neu:

Per a cada dimensió el fabricant ha de precisar la pressió màxima de neu que la persiana pot soportar sola o amb associació mecànica amb la finestra tancada. D'acord amb assaig amb norma EN-12833.

- Resistència del mecanisme de tancament si n'hi ha:

La persiana en posició completament desplegada no ha de ser oberta per a permetre el pas d'un intrús des de l'exterior sense eines.

La persiana no ha de permetre que un intrús passi a través (0,40 m x 0,40 m d'obertura).

-Resistència mecànica (cicles de maniobra repetits)

Classes de durabilitat:



Número de cicles	Classe 1	Classe 2	Classe 3
Desplegament / replegament	3000	7000	10000
Orientació de les lames	6000	14000	20000

- Maniobrabilitat en cas de gelada
- Les instruccions tècniques del fabricant han de dir si es pot o no maniobrar en condicions de gelades (amb formació de gel) i en cas contrari, el producte ha de portar l'avís: la maniobra en condicions de gelada pot danyar la persiana.
- Resistència a l'impacte: Ha de complir les especificacions de la norma UNE-EN 13659
- Resistència tèrmica: Ha de complir les especificacions de la norma UNE-EN 13659
- Falsa maniobra
- Sota l'acció d'un ús anormal previsible (falsa maniobra), la persiana no pot patir deformacions o degradacions que perjudiquin el seu bon funcionament i que portin a defectes d'aspecte no admissibles. D'acord amb norma UNE-EN 13659.

Toleràncies:

Amplada L (m)	Toleràncies (mm)	Alçada H (m)	Toleràncies (mm)
L ≤ 2	+0 a -3	H ≤ 1,5	+0 a -4
2 < L ≤ 4	+0 a -4	1,5 < H ≤ 2,5	+0 a -6
L > 4	+0 a -5	H > 2,5	+0 a -10

PERSIANES D'ALUMINI O ACER:

Han de tenir un aspecte uniforme, sense esquerdes ni defectes superficials.  
Resistència a la boira salina en persianes exteriors ha d'ésser com a mínim classe 2  
Resistència a la corrosió:

	Classe 1	Classe 2	Classe 3	Classe 4
Components d'interior	24 h	48 h	-	-
Components d'exterior	-	48 h	96 h	240 h

Toleràncies:

- Alçada de la lamel·la: ≤ 6 cm
- Gruix de la lamel·la: ≥ 1,1 cm
- Secció de les lamel·les: ± 2,5%
- Rectitud de les lamel·les:
  - Per a una llargària ≤ 1,5 m: ± 1 mm/m
  - Per a una llargària > 1,5 m i ≤ 4 m: ± 1,5 mm/m
  - Per a una llargària > 4 m: ± 2 mm/m
- Torsió de les lamel·les: ± 1°/m
- Planor: ± 1 mm/m

PERSIANES D'ALUMINI LACAT:

Les lamel·les han de provenir de l'extrusió del totxo d'alumini. Han de ser d'aliatge 57-S (UNE 38337).

Les lamel·les han d'estar protegides superficialment amb pintures de poliéster amb pols,

Plec condicions tècniques Memòria tècnica valorada de les obres de conservació i manteniment de l'Institut Escola Catalunya

polimeritzades al forn i resistents a la intempèrie.

Gruix de la paret de la lamel·la:  $\geq 0,5$  mm

Tipus d'alumini (UNE 38337): Aleació A1-0,7 Mg Si

Lacat del perfil:  $\geq 60$  micres,  $\leq 120$  micres

Qualitat mitja total del segellat.

Duresa Brinell (UNE\_EN\_ISO 6506/1):  $\geq 45$

AMB AÏLLAMENT:

L'interior de les lamel·les ha d'estar ple amb material aïllant.

Conductivitat tèrmica de l'aïllament:  $\leq 0,041$  W/m K

LAMEL·LES ORIENTABLES:

L'unió de les lamel·les ha de permetre un moviment basculant coordinat de les lamel·les que restin dins del forat de la finestra, quan la persiana està baixada amb les lamel·les una mica separades.

## 2.- CONDICIONS DE SUBMINISTRAMENT I EMMAGATZEMATGE

Subministrament: Protegida per tal que arribi a l'obra amb les condicions exigides.

El subministrador ha de posar a disposició de la DF en el cas que aquesta ho sol·liciti, la documentació següent, que acredita el marcatge CE, segons el sistema d'avaluació de conformitat aplicable, d'acord amb el que disposa l'apartat 7.2.1 del CTE: - Productes per a ús a l'exterior: - Sistema 4: Declaració de Prestacions

Han de portar el marcatge CE de conformitat amb el que disposa el Reial Decret 1328/1995 de 28 de juliol. El símbol normalitzat del marcatge CE s'ha d'acompanyar de la següent informació:

- Sobre el mateix producte: - Nom i marca identificativa del fabricant - Direcció registrada del fabricant - Referència d'aquesta norma europea (UNE-EN 13659 )

- Sobre la documentació comercial que acompanya el producte (instruccions de manteniment i/o d'instal·lació o albarà) : - Nom i marca identificativa del fabricant - Dos últims dígits de l'any en el que el marcat es va fixar - Direcció registrada del fabricant - Referència d'aquesta norma europea (UNE-EN 13659 ) - Tipus de producte i informació dels requisits essencials - Resistència al vent.

Emmagatzematge: Protegida contra les pluges, els focus d'humitat i de les zones on pugui rebre impactes. No ha d'estar en contacte amb el terra.

## 3.- UNITAT I CRITERI D'AMIDAMENT

m<sup>2</sup> de superfície necessària subministrada a l'obra, amidada segons les especificacions del projecte i considerant les respectives dimensions d'acord amb els criteris següents:

- Amplària i alçària: Múltiples de 5 cm

- Per a unitats amb superfície inferior a 1,75 m<sup>2</sup>: S'ha d'amidar 1,75 m<sup>2</sup> per unitat

Cal prendre el múltiple immediat superior en cas que la dimensió no ho sigui.

A la dimensió de l'alçària cal afegir-hi la part precisa per a arribar fins a l'eix de suspensió.

## 4.- NORMATIVA DE COMPLIMENT OBLIGATORI

UNE-EN 13659:2004 Persianas. Requisitos de prestaciones incluida la seguridad.

---

## BA MATERIALS PER A TANCAMENTS I DIVISÒRIES PRACTICABLES

## BAZ MATERIALS ESPECIALS PER A TANCAMENTS I DIVISÒRIES PRACTICABLES

## **BAZA- TAPAJUNTS DE FUSTA**

### **1.- DEFINICIÓ I CONDICIONS DELS ELEMENTS**

Perfils de fusta massisa o de taulers aglomerats xapats per a formar els tapajunts dels bastiments.

S'han considerat els perfils següents:

- De roure, d'iroko, de melis o de sapel·li per a envernissar
- De fusta per a pintar

#### **CARACTERÍSTIQUES GENERALS:**

El perfil no ha de tenir altres defectes que els citats com admissibles.

Els perfils no han de tenir defectes superficials.

Toleràncies:

- Gruix:  $\pm 0,5$  mm
- Amplària:  $\pm 3$  mm
- Llargària nominal:  $\pm 3$  mm
- Rectitud d'arestes:  $\pm 2$  mm/m
- Torsió del perfil:  $\pm 1^\circ$ /m
- Planor:  $\pm 1$  mm/m

#### **PERFILS DE ROURE, D'IROKO, DE MELIS O DE SAPEL·LI PER A ENVERNISSAR:**

Perfils de tauler de partícules de fusta o tauler aglomerat, xapat amb fullola de fusta.

La fullola no ha de tenir punts desencolats o bufats.

#### **PERFILS DE FUSTA PER A PINTAR:**

La fusta ha d'estar preparada amb dues mans de tractament protector contra els fongs i els insectes.

S'admeten els nusos sans sempre que no afectin la solidesa dels perfils.

Els perfils no han de tenir nusos morts o resinosos. Els nusos negres o solts es podran substituir per peces de fusta.

Les fissures han de complir els següents límits:

- Amplària:  $\leq 1$  mm
- Profunditat:  $\leq 1/4$  gruix del perfil
- Llargària individual:  $\leq 150$  mm
- Llargària acumulada:  $\leq 25\%$  llargària del perfil

La fusta no ha de presentar exfoliació.

Superfície de fongs blaus:  $\leq 20\%$  de la peça

Humitat del perfil:  $\leq 12\%$

Resistència a la compressió de la fusta (UNE 56535):  $\geq 30$  N/mm<sup>2</sup>

Resistència a la flexió de la fusta (UNE 56537):  $\geq 42$  N/mm<sup>2</sup>

Resistència al tall de la fusta:  $\geq 4,5$  N/mm<sup>2</sup>

### **2.- CONDICIONS DE SUBMINISTRAMENT I EMMAGATZEMATGE**

Subministrament: Amb les proteccions necessàries perquè arribi a l'obra en les condicions exigides.

Emmagatzematge: Protegit de les pluges, els focus d'humitat i les zones on pugui rebre impactes. No ha d'estar en contacte amb el terra.

### **3.- UNITAT I CRITERI D'AMIDAMENT**

Unitat d'amidament: la indicada a la descripció de l'element

Criteri d'amidament: quantitat necessària subministrada a l'obra

### **4.- NORMATIVA DE COMPLIMENT OBLIGATORI**

No hi ha normativa de compliment obligatori.

## BB MATERIALS PER A PROTECCIONS I SENYALITZACIÓ

### BB1 BARANES I AMPITS

#### BB1A- PASSAMÀ PER A BARANES

##### 0.- ELEMENTS QUE CONTEMPLA EL PLEC

BB1A-0XPS.

##### 1.- DEFINICIÓ I CONDICIONS DELS ELEMENTS

Perfil d'acabament del travesser superior de baranes.

S'han considerat els materials següents:

- De roure, melis o pi roig
- De llautó
- D'alumini

##### CARACTERÍSTIQUES GENERALS:

La cara superior ha de tenir la forma adequada a l'ús, i la inferior ha d'estar preparada per a rebre el perfil del travesser.

Toleràncies:

- Llargària del perfil:  $\pm 1$  mm
- Secció del perfil:  $\pm 2,5\%$
- Rectitud d'arestes:  $\pm 2$  mm/m
- Torsió del perfil:  $\pm 1^\circ$ /m
- Planor:  $\pm 1$  mm/m
- Angles:  $\pm 1^\circ$

##### PASSAMANS DE FUSTA:

Perfil massís de fusta per a un acabament del travesser superior.

La fusta no ha de tenir d'altres defectes que els esmentats com a admissibles.

El perfil no ha de tenir nusos morts.

La fusta ha d'estar preparada amb dues mans de tractament protector contra fongs i insectes.

La unió dels perfils ha de ser emmetxada i encolada.

El conjunt de barana ha de complir les condicions subjectives requerides per la DF.

Característiques de la fusta:

	Roure	Melis	Pi roig
Resist. compressió (UNE 56-535)	45 N/mm <sup>2</sup>	60,4 N/mm <sup>2</sup>	40 N/mm <sup>2</sup>
Resist. flexió (UNE 56-537)	60 N/mm <sup>2</sup>	115 N/mm <sup>2</sup>	80 N/mm <sup>2</sup>



Resist. a l'esforç tallant	7,5 N/mm <sup>2</sup>	4,5 N/mm <sup>2</sup>	3 N/mm <sup>2</sup>
Densitat seca (UNE 56-531)	0,63-0,8 kg/dm <sup>3</sup>	>=0,85 kg/dm <sup>3</sup>	0,54-0,70 kg/dm <sup>3</sup>
Densitat verda	>=1,08 kg/dm <sup>3</sup>	>=1,03 kg/dm <sup>3</sup>	>= 0,75 kg/dm <sup>3</sup>

Diàmetre dels nusos vius de la fusta: <= 5 mm

Superfície dels fongs blancs: <= 20% de la peça

Llargària de les esquerdes superficials produïdes per l'assecatge (UNE\_EN 1310): <= 5% de la peça

Humitat dels perfils (UNE 56529): <= 12%

Diferència de la humitat entre les fustes emmetxades (UNE 56-529): <= 6%

#### PASSAMANS D'ALUMINI:

Perfil buit d'aliatge d'alumini per a acabament del travesser superior.

El perfil ha de provenir de l'extrusió del totxo d'alumini.

Ha d'estar protegit superficialment amb una capa d'òxid d'alumini, i segellat posteriorment.

Ha de tenir un aspecte uniforme, brillant i sense esquerdes ni defectes superficials.

La secció i el gruix de les parets dels perfils s'han d'ajustar a allò que s'ha previst a la DT.

La unió dels perfils s'ha de fer per soldadura, reblons d'aliatge d'alumini, cargols autoroscants o cargols amb rosca mètrica.

Tipus d'alumini (UNE 38-337): Aliatge Al 0,7 Mg Si

Anodització del perfil (UNE 38-010): >= 15 micres

Qualitat del segellat. Mètode de la gota colorant (UNE 38-017). Mitjana total (M):  $0 \leq M \leq 2$

Càrrega de ruptura (per a un gruix <= 25 mm UNE 38-337): >= 130 N/mm<sup>2</sup>

Duresa Brinell (per a un gruix <= 25 mm UNE\_EN\_ISO 6506/1): >= 45

#### PASSAMANS DE LLAUTÓ:

Perfil buit de llautó per a acabament del travesser superior.

El perfil s'ha d'obtenir del procés de laminatge en fred de l'aliatge.

Ha de tenir un aspecte uniforme, brillant i sense esquerdes ni defectes superficials.

La secció i el gruix de les parets dels perfils s'han d'ajustar a allò que s'ha previst a la DT.

La unió entre perfils s'ha de fer amb cargols d'acer inoxidable o de llautó, autoroscants o amb rosca mètrica.

Tipus de llautó (UNE 37-103): Aleació Cu-Zn

Amplària del passamà: >= 45 mm

#### 2.- CONDICIONS DE SUBMINISTRAMENT I EMMAGATZEMATGE

Subministrament: Protegit per tal que arribi a l'obra amb les condicions exigides.

Emmagatzematge: Protegit de les pluges, els focus d'humitat i les zones on pugui rebre impactes. No ha d'estar en contacte amb el terra.

#### 3.- UNITAT I CRITERI D'AMIDAMENT

Unitat d'amidament: la indicada a la descripció de l'element

Criteri d'amidament: quantitat necessària subministrada a l'obra

#### 4.- NORMATIVA DE COMPLIMENT OBLIGATORI

No hi ha normativa de compliment obligatori.

## **BC MATERIALS PER A ENVIDRAMENTS**

### **BC1 VIDRES PLANS**

#### **BC11- VIDRE AÏLLANT D'UN VIDRE LAMINAR DE BAIXA EMISSIVITAT I UN VIDRE LAMINAR**

##### **0.- ELEMENTS QUE CONTEMPLA EL PLEC**

BC11-2SKV.

##### **1.- DEFINICIÓ I CONDICIONS DELS ELEMENTS**

Vidre aïllant format per dues fulles que formen cambra estanca d'aire deshidratat, separades mitjançant un intercalador metàl·lic amb producte dessecant a l'interior, amb segellat perimetral de butil i cautxú de polisulfur.

S'han considerat els tipus següents:

- Vidres aïllants formats per dues fulles de vidre laminar
- Vidres aïllants formats per dues fulles de vidre laminar de seguretat

##### **CARACTERÍSTIQUES GENERALS:**

Les llunes que formen el vidre no han de tenir defectes superficials (de planimetria a les llunes no trempades, de paral·lelisme en les seves cares, d'ondulacions, d'incrustacions, ratlles, esquerdes, etc.).

Els panells de vidre individuals constituents del vidre aïllant han de complir les seves respectives normes:

- UNE-EN ISO 12543 parts 1 a 6

Màxima variació del gruix (respecte al gruix nominal declarat pel fabricant) per a les unitats de vidre aïllant al llarg de la perifèria de la unitat (vidres flotats): Ha de complir l'UNE-EN 1279 i UNE-EN ISO 12543-5.

No ha de tenir defectes en la massa detectables a simple vista (d'homogeneïtat, de vitrificació, de recuita, inclusions gasoses, etc.).

Les qualitats òptica i visual de la unitat de vidre aïllant han de complir els requisits de la norma UNE-EN 1279.

Donades les dimensions nominals per amplària i llargària, el plafó de vidre acabat no serà més llarg que el rectangle prescrit resultant de les dimensions nominals incrementades per la tolerància dimensional, o menors que un rectangle prescrit reduït per la tolerància dimensional. Els costats dels rectangles prescrits són paral·leles l'un amb l'altre i tenen un centre comú. Els límits d'escaire seran també els rectangles prescrits.

Prestacions del segellat:

- Penetració de vapor d'humitat: Ha de complir les especificacions de la norma UNE-EN 1279-2
- Adherència vidre-segellant: Ha de complir les especificacions de la norma UNE-EN 1279-4
- Adherència capa-segellant (vidres de capa): Ha de complir les especificacions de la norma UNE-EN 1279-4 annex D

##### **2.- CONDICIONS DE SUBMINISTRAMENT I EMMAGATZEMATGE**

Subministrament: Protegit de manera que no s'alterin les seves característiques.

Emmagatzematge: Protegit contra les accions mecàniques (cops, ratllades, sol directe, etc.) i

Plec condicions tècniques Memòria tècnica valorada de les obres de conservació i manteniment de l'Institut Escola Catalunya



contra les accions químiques (impressions i alteracions d'adherència entre els components del vidre de seguretat, produïdes per la humitat).

S'ha de guardar en estibes de 25 cm de gruix com a màxim i amb un pendent del 6% respecte de la vertical.

Ha de quedar separat de les altres estibes mitjançant intercaladors i recolzat sobre travessers de fusta o d'un material protector.

### 3.- UNITAT I CRITERI D'AMIDAMENT

m<sup>2</sup> de superfície necessària subministrada a l'obra, amidada segons les especificacions de la DT. S'han de considerar les respectives dimensions d'acord amb els criteris següents:

- Llargària i amplària: Múltiples de 3 cm
- Per a unitats amb superfície < 0,25 m<sup>2</sup>: 0,25 m<sup>2</sup>/unitat

Cal prendre el múltiple immediat superior en el cas que la dimensió no ho sigui.

### 4.- NORMATIVA DE COMPLIMENT OBLIGATORI

UNE-EN 1279-1:2006 Vidrio para la edificación. Unidades de vidrio aislante. Parte 1: Generalidades, tolerancias dimensionales y reglas para la descripción del sistema.

UNE-EN 1279-2:2003 Vidrio para la edificación. Unidades de vidrio aislante. Parte 2: Método de ensayo a largo plazo y requisitos en materia de penetración de humedad.

UNE-EN 1279-4:2002 Vidrio para la edificación. Unidades de vidrio aislante. Parte 4: Métodos de ensayo para las propiedades físicas de los sellados perimetrales.

UNE-EN 1279-5:2006 Vidrio para la edificación. Unidades de vidrio aislante. Parte 5: Evaluación de la conformidad.

UNE-EN 1279-6:2002 Vidrio para la edificación. Unidades de vidrio aislante. Parte 6: Control de producción en fábrica y ensayos periódicos.

### 5.- CONDICIONS DE CONTROL DE RECEPCIÓ

#### CONDICIONS DE MARCATGE I CONTROL DE LA DOCUMENTACIÓ:

El subministrador ha de posar a disposició de la DF en el cas que aquesta ho sol·liciti, la documentació següent, que acredita el marcatge CE, segons el sistema d'avaluació de conformitat aplicable, d'acord amb el que disposa l'apartat 7.2.1 del CTE: - Productes per a usos sotmesos a regulació de reacció al foc de Nivell o Classe: A1\*, F. \* Productes o materials que no necessiten sotmetre's a assaig de reacció al foc (per exemple productes o materials de la classe A1 conformement a la Decisió 96/603/CE, i les seves modificacions), - Productes per a usos sotmesos a regulació de prestació al foc exterior de Nivell o Classe: productes considerats conformes sense necessitat d'assaig, - Productes per a qualsevol ús excepte en usos de resistència al foc, reacció al foc, prestació al foc exterior, antibala o antiexplosió, riscos de seguretat en ús i usos relacionats amb la conservació d'energia i/o aïllament: - Sistema 4:

Declaració de Prestacions - Productes per a usos relacionats amb la conservació d'energia i/o atenuació acústica, - Productes per a usos sotmesos a regulació de prestació al foc exterior de Nivell o Classe: productes que requereixen assaig, - Productes per a usos lligats a riscos de "seguretat en ús" i sotmesos a aquestes regulacions, - Productes per a usos sotmesos a regulació de reacció al foc de Nivell o Classe: A1, A2, B, C, D, E: - Sistema 3: Declaració de Prestacions - Productes per a ús en un conjunt envidrat que pretengui específicament proporcionar resistència al foc, - Productes per a envidraments antibala o antiexplosió: - Sistema 1: Declaració de Prestacions

Els vidres han de portar el marcatge CE de conformitat amb el que disposa el Reial Decret 1328/1995, de 28 de juliol. El símbol normalitzat CE s'ha d'acompanyar de la següent informació:

- Número d'identificació de l'organisme de certificació (només per als productes amb sistema de certificació 1)

- Nom, marca comercial i adreça registrada del fabricant

- Els 2 últims dígits de lany en que es fixa el marcat

- Número de certificat de conformitat CE o del certificat de control en fàbrica, si procedeix



- Referència a la norma europea EN 1279-5
- Descripció del producte: nom genèric, material, i ús previst
- Informació sobre les característiques essencials pertinents mostrada com: - Valors presentats com designació normalitzada - Valors declarats i quan procedeixi, nivell o classe per a cada característica essencial:
  - Resistència al foc
  - Reacció al foc
  - Comportament davant del foc exterior
  - Resistència a la bala
  - Resistència a l'explosió
  - Resistència a l'efracció (propietats de trencament i resistència a l'atac)
  - Resistència a l'impacte del cos pendular (propietats de trencament segura i resistència a l'atac)
  - Resistència mecànica (canvis bruscs de temperatura)
  - Resistència mecànica (resistència al vent, neu, càrrega permanent i/o càrregues imposades)
  - Aïllament al soroll aeri directe
  - Propietats tèrmiques
  - Propietats de radiació (transmitància lluminosa i reflectància)
  - Propietats de radiació (característiques de l'energia solar)
  - Característiques a les que s'aplica l'opció "Prestació No Determinada" (NPD)

En el cas que el material declari contingut reciclat, el fabricant ha de mostrar, si se li demana, la documentació que acrediti aquest contingut.

#### OPERACIONS DE CONTROL:

Les tasques de control a realitzar són les següents:

Inspecció visual del material a la seva recepció.

- Abans de començar l'obra, si varia el subministrament, i per cada tipus diferent que arribi a l'obra, es demanaran al contractista els certificats del fabricant que garanteixin el compliment del plec de condicions tècniques, incloent els resultats dels assaigs següents, realitzats per un laboratori acreditat:
  - Pes
  - Duresa al ratllat (Mohs)
  - Factor de transmissió lluminosa
  - Coeficient de transmissió tèrmica
  - Característiques geomètriques: gruix de les llunes i cambra d'aire, planor, etc.
  - En el cas de llunes trempades:
    - Resistència a l'impacte de la lluna trempada (CTE SU)
    - Fragments resultants del trencament per impacte de la lluna trempada (CTE SU)

En cas de no presentar aquests resultats, o que la DF tingui dubtes de la seva representativitat, es realitzaran aquests assaigs sobre el material rebut, a càrrec del contractista.

En cas de que el material disposi de la Marca AENOR, marcatge CE o altre legalment reconeguda a un país de l'UE, es pot prescindir de la presentació dels assaigs de control de recepció.

#### CRITERIS DE PRESA DE MOSTRES:

Els controls s'han de realitzar segons les instruccions de la DF i els criteris indicats a les normes de procediment corresponents.

#### INTERPRETACIÓ DE RESULTATS I ACTUACIONS EN CAS D'INCOMPLIMENT:

Si en els terminis establerts al començar l'obra no es fa l'entrega dels certificats de qualitat del fabricant, s'ha de realitzar una sèrie completa d'assaigs a càrrec del Contractista.

Els resultats dels assaigs sobre totes les peces de les mostres han de complir les condicions especificades. En cas d'incompliment, s'ha de repetir l'assaig, a càrrec del contractista, sobre el doble número de mostres del mateix lot, acceptant-se aquest, quan els resultats obtinguts sobre totes les peces resultin satisfactoris.

---

## BC MATERIALS PER A ENVIDRAMENTS

### BC1 VIDRES PLANS

Plec condicions tècniques Memòria tècnica valorada de les obres de conservació i manteniment de l'Institut Escola Catalunya

## BC1A- VIDRE LAMINAR DE SEGURETAT

### 0.- ELEMENTS QUE CONTEMPLA EL PLEC

#### BC1A-0TOG.

#### 1.- DEFINICIÓ I CONDICIONS DELS ELEMENTS

Vidre format per varies llunes unides per calandratge i fusió en autoclau d'una làmina de butiral de polivinil intercalada, capaç de proporcionar una protecció contra atacs manuals o de projectils.

#### CARACTERÍSTIQUES GENERALS:

Ha de tenir les cares paral·leles i pulides.

Les llunes que formen el vidre laminar i el vidre laminar de seguretat han de ser d'algun dels tipus següents:

- vidre de silicat sodocàlcic segons norma UNE-EN 572-1
- vidre borsilicatat segons norma UNE-EN 1748-1-1
- vitroceràmica segons UNE-EN 1748-2-1
- vidre de silicat sodocàlcic termoendurit segons UNE-EN 1863-1
- vidre de silicat sodocàlcic trempat tèrmicament segons UNE-EN 12150-1
- vidre de silicat sodocàlcic endurit químicament segons UNE-EN 12337-1
- vidre borsilicatat de seguretat trempat tèrmicament segons UNE-EN 13024-1
- productes de vidre de silicat alcalinoterri segons UNE-EN 14178-1
- vidre de seguretat de silicat alcalinoterri trempat tèrmicament i tractat "heat soak" segons UNE-EN 14179-1
- vidre de seguretat de silicat alcalinoterri trempat tèrmicament segons UNE-EN 14321-1

Classificació dels vidres resistents a l'impacte manual (segons UNE-EN 356):

Categoria	Alçària caiguda resistència (mm)	Nombre total de cops	Designació codi categoria resistència
P1A	1 500	3 triàngle	EN 356 P1A
P2A	3 000	3 triàngle	EN 356 P2A
P3A	6 000	3 triàngle	EN 356 P3A
P4A	9 000	3 triàngle	EN 356 P4A
P5A	9 000	3x3 triàngle	EN 356 P5A
P6B	-	30 a 50	EN 356 P6B
P7B	-	51 a 70	EN 356 P7B
P8B	-	més de 70	EN 356 P8B

Classificació dels vidres resistents als atacs de projectils (segons UNE-EN 1063):

Plec condicions tècniques Memòria tècnica valorada de les obres de conservació i manteniment de l'Institut Escola Catalunya



Condicions assaig									
CLASSE	Tipus arma	Calibre	Tipus (g) tir (m)	Massa (8m/s)	Dist. impacte (mm)	Vel. impacte (mm)	Num. imapct.	Dist.	
BR1	rifle	0,22 LR	L/RN	2,6±0,1	10,00±0,5	360±10	3	120±10	
BR2	arma curta	9 mm Luger	FJ/RN/SC	8,0±0,1	5,00±0,5	400±10	3	120±10	
BR3	arma curta	0,357 Rem. Magnum	FJ/CB/SC	10,2±0,1	5,00±0,5	430±10	3	120±10	
BR4	arma curta	0,44 Rem. Magnum	FJ/FN/SC	15,6±0,1	5,00±0,5	440±10	3	120±10	
BR5	rifle	5,56x45	FJ/PB/SCP1	4,0±0,1	10,00±0,5	950±10	3	120±10	
BR6	rifle	7,62x51	FJ/PB/SC	9,5±0,1	10,00±0,5	830±10	3	120±10	
BR7	rifle	7,62x51	FJ/PB/HC1	9,8±0,1	10,00±0,5	820±10	3	120±10	
SG1	escopeta	Cal. 12/70 massís	Bala plom	31,0±0,5	10,00±0,5	420±20	1	-	
SG1	escopeta	Cal. 12/70 massís	Bala plom	31,0±0,5	10,00±0,5	420±20	3	125±10	

El gruix nominal ha de ser la suma del gruix nominal dels vidres i plàstics que el componen i el gruix dels intercaladors.

- Tolerància sobre el gruix en vidres laminats obtinguts per laminació:

La tolerància del gruix del vidre laminat no ha de superar la suma de les toleràncies dels components de cadascuna de les llunes que conformen els productes vitris bàsics que constitueixen els vidres segons les seves normes (UNE-EN 1748-1-1, UNE-EN 1748-2-1, UNE-EN 572-2, UNE-EN 572-3, UNE-EN 572-4, UNE-EN 572-5, UNE-EN 572-6). No cal tindre en compte la tolerància del gruix de l'intercalador si el gruix total d'aquest es < 2 mm. En el cas de que el gruix total de l'intercalador >= 2 mm, aleshores s'aplicarà una tolerància de ± 2 mm. Per als panells de plàstic, les toleràncies del gruix han de considerar-se com equivalents a les del vidre pla del mateix gruix nominal.

- Tolerància sobre el gruix en vidres laminats conjuntats per decantació:

La tolerància del gruix del vidre laminat no ha de superar la suma de les toleràncies dels components de cadascuna de les llunes que conformen els productes vitris bàsics que constitueixen els vidres segons les seves normes, es a dir UNE-EN 572-2, UNE-EN 572-3, UNE-EN 572-4, UNE-EN 572-5, UNE-EN 572-6 i la tolerància dels intercaladors fosos. Per als panells de plàstic, les toleràncies del gruix han de considerar-se com equivalents a les del vidre pla del mateix gruix nominal. Les toleràncies admissibles per als intercaladors fosos són les següents:

Gruix dels intercalador	Toleràncies
-------------------------	-------------



< 1 mm	± 0,4 mm
=> 1 mm a < 2 mm	± 0,5 mm
=> 2 mm a < 3 mm	± 0,6 mm
=> 3 mm	± 0,5 mm

Toleràncies de l'amplària i la llargària per a mides fixes:

Toleràncies t de l'amplària B i la llargària H (mm)			
Gruix nominal > 8 mm			
Dimensions nominals B ó H (mm)	Gruix nominal =< 8 mm	Tots els panells de gruix nominal < 10 mm	Al menys un panell de gruix nominal => 10 mm
< 1 100	+ 2,0 - 2,0	+ 2,5 - 2,0	+ 3,5 - 2,5
< 1 500	+ 3,0 - 2,0	+ 3,5 - 2,0	+ 4,5 - 3,0
< 2 000	+ 3,0 - 2,0	+ 3,5 - 2,0	+ 5,0 - 3,5
< 2 500	+ 4,5 - 2,5	+ 5,0 - 3,0	+ 6,0 - 4,0
> 2 500	+ 5,0 - 3,0	+ 5,5 - 3,5	+ 6,5 - 4,5

Donades les fulles nominals de l'amplària B i la llargària H d'una fulla, aquesta s'ha de poder inscriure en l'interior d'un rectangle format a partir de les dimensions nominals incrementades per la tolerància límit superior i circumscriure en un rectangle format a partir de les dimensions nominals reduïdes la tolerància límit inferior. Els costats d'aquests rectangles han de restar paral·lels entre si i han de tenir el mateix centre.

Valors màxims de desplaçaments (mala alineació d'una de les vores de les fulles de vidre o de plàstic que formen el vidre laminat):

Dimensions nominals B ó H (mm)	Desplaçament màxim admissible (mm)
B, H =< 1 000	2,0 mm
1 000 < B, H =< 2 000	3,0 mm
2 000 < B, H =< 4 000	4,0 mm



B, H > 4 000	6,0 mm
--------------	--------

Defectes puntuals admissibles a la part visible (segons UNE-EN ISO 12543-6):

Dimensió defectes d (mm)	0,5 < d ≤ 1,0		1,0 < d ≤ 3			
	Per a qualsevol mida	A ≤ 1	1 < A ≤ 2	2 < A ≤ 8	A > 8	
Nombre de defectes admissible	2 fulles	1	2	1/m <sup>2</sup>	1,2/m <sup>2</sup>	
	3 fulles	2	3	1,5/m <sup>2</sup>	1,8/m <sup>2</sup>	
	4 fulles	3	4	2/m <sup>2</sup>	2,4/m <sup>2</sup>	
	⇒ 5 full	3	5	2,5/m <sup>2</sup>	3/m <sup>2</sup>	

Es dona una acumulació de defectes si quatre o més defectes es troben a una distància inferior a 200 mm entre si. Aquesta distància es redueix a 180 mm per als vidres laminats composts per 3 panells; a 150 mm per als vidres laminats composts per 4 panells i a 100 mm per a vidres laminats composts per 5 o més panells.

El nombre de defectes admissibles de la taula anterior s'ha d'augmentar en 1 unitat per cada intercalador de gruix superior a 2 mm.

Defectes lineals a la part visible (segons UNE-EN ISO 12543-6):

Superfície del panell	Nombre defectes lineals admissibles de llargària ⇒ 30 mm
≤ 5 m <sup>2</sup>	no admissible
5 a 8 m <sup>2</sup>	1
> 8 m <sup>2</sup>	2

Només son admissibles defectes lineals inferiors a 30 mm de llargària.

En el cas de vores emmarcades, s'admeten defectes a la zona de les vores que no sobrepassin els 5 mm de diàmetre. Per als panells ≤ 5 m<sup>2</sup>, l'amplària de la zona de les vores és de 15 mm. Per als panells de dimensions > 5 m<sup>2</sup>, l'amplària de la zona de les vores s'incrementa a 20 mm. Si apareixen bombolles, aquesta zona no ha d'excedir del 5% de la zona de les vores.

No s'admeten fissures.

No s'admeten plecs o ratllades a la zona visible

## 2.- CONDICIONS DE SUBMINISTRAMENT I EMMAGATZEMATGE

Subministrament: Protegit de manera que no s'alterin les seves característiques.

Emmagatzematge: Protegit contra les accions mecàniques (cops, ratllades, sol directe, etc.) i contra les accions químiques (impressions i alteracions d'adherència entre les llunes i la làmina de butiral de polivinil, produïdes per la humitat).

S'ha de guardar en estibes de 25 cm de gruix com a màxim i amb un pendent del 6% respecte de la vertical.

Ha de quedar separat de les altres estibes mitjançant intercaladors i recolzat sobre travessers

Plec condicions tècniques Memòria tècnica valorada de les obres de conservació i manteniment de l'Institut Escola Catalunya



de fusta o d'un material protector.

### 3.- UNITAT I CRITERI D'AMIDAMENT

m<sup>2</sup> de superfície necessària subministrada a l'obra, amidada segons les especificacions de la DT. S'han de considerar les respectives dimensions d'acord amb els criteris següents:

- Llargària i amplària: Múltiples de 3 cm
- Per a unitats amb superfície < 0,25 m<sup>2</sup>: 0,25 m<sup>2</sup>/unitat

Cal prendre el múltiple immediat superior en el cas que la dimensió no ho sigui.

### 4.- NORMATIVA DE COMPLIMENT OBLIGATORI

UNE-EN 14449:2006 Vidrio para la edificación. Vidrio laminado y vidrio laminado de seguridad. Evaluación de la conformidad/Norma de producto.

UNE-EN 356:2001 Vidrio de construcción. Vidrio de seguridad. Ensayo y clasificación de la resistencia al ataque manual.

UNE-EN 1063:2001 Vidrio de construcción. Vidrio de seguridad. Ensayo y clasificación de la resistencia al ataque por balas.

UNE-EN ISO 12543-5:1999 Vidrio para la edificación. Vidrio laminado y vidrio laminado de seguridad. Parte 5: Dimensiones y acabado de bordes. (ISO 12543-5:1998).

UNE-EN ISO 12543-6:1998 Vidrio para la edificación. Vidrio laminado y vidrio laminado de seguridad. Parte 6: Aspecto. (ISO 12543-6:1998).

### 5.- CONDICIONS DE CONTROL DE RECEPCIÓ

#### CONDICIONS DE MARCATGE I CONTROL DE LA DOCUMENTACIÓ:

Si els vidres es situen en àrees de risc d'impacte d'acord amb CTE, de superfícies envidriades que no disposin de protecció tindran una classificació de prestacions X(Y)Z determinat per l'UNE-EN 12600. Els valors X(Y)Z en funció de la diferència de cota entre els dos costats de la superfície envidriada: - Desnivell > 12m: X=qualsevol; Y= B o C; Z=1 - Desnivell > 0,55m i < 12m: X= qualsevol ; Y= B o C; Z=1 o 2 - Desnivell < 0,55m: X= 1,2 o 3; Y= B o C; Z= qualsevol

Si el material ha de ser component de les obertures del tancament exterior d'un espai habitable, el fabricant ha de declarar, com a mínim, els valors per les propietats següents:

- Transmissió tèrmica U (W/m<sup>2</sup>K)
- Factor solar

El subministrador ha de posar a disposició de la DF en el cas que aquesta ho sol·liciti, la documentació següent, que acredita el marcatge CE, segons el sistema d'avaluació de conformitat aplicable, d'acord amb el que disposa l'apartat 7.2.1 del CTE:

- Productes per a usos sotmesos a regulació de reacció al foc de Nivell o Classe: A1\*, F. \*
- Productes o materials que no necessiten sotmetre's a assaig de reacció al foc (per exemple productes o materials de la classe A1 conformement a la Decisió 96/603/CE, i les seves modificacions),
- Productes per a usos sotmesos a regulació de prestació al foc exterior de Nivell o Classe: productes considerats conformes sense necessitat d'assaig,
- Productes per a qualsevol ús excepte en usos de resistència al foc, reacció al foc, prestació al foc exterior, antibala o antiexplosió, riscos de seguretat en ús i usos relacionats amb la conservació d'energia i/o aïllament: - Sistema 4: Declaració de Prestacions
- Productes per a usos relacionats amb la conservació d'energia i/o atenuació acústica,
- Productes per a usos sotmesos a regulació de prestació al foc exterior de Nivell o Classe: productes que requereixen assaig,
- Productes per a usos lligats a riscos de "seguretat en ús" i sotmesos a aquestes regulacions,
- Productes per a usos sotmesos a regulació de reacció al foc de Nivell o Classe: A1, A2, B, C, D, E: - Sistema 3: Declaració de Prestacions
- Productes per a ús en un conjunt envidrat que pretengui específicament proporcionar resistència al foc,
- Productes per a envidraments antibala o antiexplosió: - Sistema 1: Declaració de Prestacions

Han de portar el marcatge CE de conformitat amb el que disposa el Reial Decret 1328/1995 de 28 de juliol. El símbol normalitzat del marcatge CE s'ha d'acompanyar de la següent informació:

- Número d'identificació de l'organisme de certificació (només per als productes amb sistema de



certificació 1)

- Nom, marca comercial i adreça registrada del fabricant
- Els 2 últims dígits de lany en que es fixa el marcat
- Número de certificat de conformitat CE o del certificat de control en fàbrica, si procedeix
- Referència a la norma europea UNE-EN 14449
- Descripció del producte: nom genèric, material, mides i ús previst
- Informació sobre les característiques essencials pertinents mostrada com:
  - Valors presentats com designació normalitzada
  - Valors declarats i quan procedeixi, nivell o classe per a cada característica essencial:
    - Resistència al foc
    - Reacció al foc
    - Comportament davant del foc exterior
    - Resistència a la bala
    - Resistència a l'explosió
    - Resistència a l'efracció (propietats de trencament i resistència a l'atac)
    - Resistència a l'impacte del cos pendular (propietats de trencament segura i resistència a l'atac)
    - Resistència mecànica (canvis bruscs de temperatura)
    - Resistència mecànica (resistència al vent, neu, càrrega permanent i/o càrregues imposades)
    - Aïllament al soroll aeri directe
    - Propietats tèrmiques
    - Propietats de radiació (transmitància lluminosa i reflectància)
    - Propietats de radiació (característiques de l'energia solar)
    - Característiques a les que s'aplica l'opció "Prestació No Determinada" (NPD)

En el cas que el material declari contingut reciclat, el fabricant ha de mostrar, si se li demana, la documentació que acrediti aquest contingut.

#### OPERACIONS DE CONTROL:

Les tasques de control a realitzar són les següents:

Inspecció visual del material a la seva recepció.

- Abans de començar l'obra, si varia el subministrament, i per cada tipus diferent que arribi a l'obra, es demanaran al contractista els certificats del fabricant que garanteixin el compliment del plec de condicions tècniques, incloent els resultats dels assaigs següents, realitzats per un laboratori acreditat:
  - Duresa al ratllat (Mohs)
  - Coeficient de transmissió tèrmica
  - Característiques geomètriques

En cas de no presentar aquests resultats, o que la DF tingui dubtes de la seva representativitat, es realitzaran aquests assaigs sobre el material rebut, a càrrec del contractista.

En cas de que el material disposi de la Marca AENOR, marcatge CE o altre legalment reconeguda a un país de l'UE, es pot prescindir de la presentació dels assaigs de control de recepció.

#### OPERACIONS DE CONTROL EN VIDRE TREMPAT:

Les tasques de control a realitzar són les següents:

Inspecció visual del material a la seva recepció.

- Abans de començar l'obra, si varia el subministrament, i per cada tipus diferent que arribi a l'obra, es demanaran al contractista els certificats del fabricant que garanteixin el compliment del plec de condicions tècniques, incloent els resultats dels assaigs següents, realitzats per un laboratori acreditat:
  - Pes.
  - Índex d'atenuació acústica (ISO R-140).
  - Característiques lluminoses:
    - Factor de transmissió lluminosa
    - Factor de reflexió lluminosa
    - Factor solar.
  - Característiques energètiques:
    - Factor de transmissió energètica.
    - Factor de reflexió energètica.
    - Factor d'absorció energètica.
  - Duresa al ratllat (Mohs)
  - Coeficient de transmissió tèrmica
  - Resistència a l'impacte (CTE SU)
  - Fragments resultants del trencament per impacte de la lluna trempada (UNE 43-018).
  - Característiques geomètriques.

En cas de no presentar aquests resultats, o que la DF tingui dubtes de la seva representativitat, es realitzaran aquests assaigs sobre el material rebut, a càrrec del contractista.

En cas de que el material disposi de la Marca AENOR, marcatge CE o altre legalment reconeguda a un país de l'UE, es pot prescindir de la presentació dels assaigs de control de recepció.

#### CRITERIS DE PRESA DE MOSTRES:

Els controls s'han de realitzar segons les instruccions de la DF i els criteris indicats a les normes

de procediment corresponents.

#### INTERPRETACIÓ DE RESULTATS I ACTUACIONS EN CAS D'INCOMPLIMENT:

Si en els terminis establerts al començar l'obra no es fa l'entrega dels certificats de qualitat del fabricant, s'ha de realitzar una sèrie completa d'assaigs a càrrec del Contractista.

Els resultats dels assaigs sobre totes les peces de les mostres han de complir les condicions especificades. En cas d'incompliment, s'ha de repetir l'assaig, a càrrec del contractista, sobre el doble número de mostres del mateix lot, acceptant-se aquest, quan els resultats obtinguts sobre totes les peces resultin satisfactoris.

---

## BC MATERIALS PER A ENVIDRAMENTS

### BC1 VIDRES PLANS

**BC1K- MIRALL**

**BC1K-1 MIRALL**

#### 0.- ELEMENTS QUE CONTEMPLA EL PLEC

BC1K-124UA.

#### 1.- DEFINICIÓ I CONDICIONS DELS ELEMENTS

Mirall format per una lluna incolora o de color, amb aplicació, en una de les seves cares de diferents capes: plata reflectora, coure protector o pintures anticorrosives i d'acabat, superposades i unides íntimament.

#### CARACTERÍSTIQUES GENERALS:

No ha de tenir defectes superficials (de planimetria, de paral·lelisme en les seves cares, ondulacions, incrustacions, ratlles, esquerdes, etc.).

No ha de tenir defectes en la massa detectables a simple vista (d'homogeneïtat, de vitrificació, de recuita, inclusions gasoses, etc.).

El mirall acabat no ha de tenir bosses ni taques produïdes per l'adherència deficient de les parts components.

Els vidres de capa s'han de classificar segons la norma UNE-EN 1096-1 en funció de la posició de la capa respecte a l'interior o l'exterior de l'edifici o de la cambra dels vidres aïllants.

Els defectes admissibles que poden afectar a l'aspecte del vidre de capa són:

- Els defectes propis admissibles per al substrat vitri, que dependran en cada cas del tipus de vidre

- Els defectes propis de la capa que en funció de la seva localització es divideixen en defectes a la zona principal o defectes a la zona de la vora, essent la zona de la vora la franja delimitada pel rectangle exterior i un rectangle de costats paral·lels i centre comú amb l'anterior amb les mides dels costats reduïdes un 5% a cada banda. Els defectes admissibles per a la capa són: - Defectes d'uniformitat o taques de la capa: S'admeten en la mesura que no restin molestos visualment



- Defectes de piquets/forats >3 mm: No s'admeten en cap zona - Defectes de piquets/forats >2 mm i =<3 mm: S'admeten en les dues zones si el seu número és =<1/m<sup>2</sup> - Agregats: No s'admeten en la zona principal i si en la zona de vora sempre i quan quedin fora de la zona de visió - Rascades >75 mm: No s'admeten en la zona principal i si en la zona de vora sempre i quan la seva separació sigui >50 mm - Rascades =<75 mm: S'admeten en les dues zones sempre i quan la seva densitat local no molesti la visió

Toleràncies:

- Gruix: ± 0,2 mm

## 2.- CONDICIONS DE SUBMINISTRAMENT I EMMAGATZEMATGE

Subministrament: Protegit de manera que no s'alterin les seves característiques.

El subministrador ha de posar a disposició de la DF en el cas que aquesta ho sol·liciti, la documentació següent, que acredita el marcatge CE, segons el sistema d'avaluació de conformitat aplicable, d'acord amb el que disposa l'apartat 7.2.1 del CTE:

- Productes per a usos sotmesos a regulació de reacció al foc de Nivell o Classe: A1\*, F. \* Productes o materials que no necessiten sotmetre's a assaig de reacció al foc (per exemple productes o materials de la classe A1 conformement a la Decisió 96/603/CE, i les seves modificacions), - Productes per a usos sotmesos a regulació de prestació al foc exterior de Nivell o Classe: productes considerats conformes sense necessitat d'assaig, - Productes per a qualsevol ús excepte en usos de resistència al foc, reacció al foc, prestació al foc exterior, antibala o antiexplosió, riscos de seguretat en ús i usos relacionats amb la conservació d'energia i/o aïllament: - Sistema 4: Declaració de Prestacions - Productes per a usos relacionats amb la conservació d'energia i/o atenuació acústica, - Productes per a usos sotmesos a regulació de prestació al foc exterior de Nivell o Classe: productes que requereixen assaig, - Productes per a usos lligats a riscos de "seguretat en ús" i sotmesos a aquestes regulacions, - Productes per a usos sotmesos a regulació de reacció al foc de Nivell o Classe: A1, A2, B, C, D, E: - Sistema 3: Declaració de Prestacions - Productes per a ús en un conjunt envidrat que pretengui específicament proporcionar resistència al foc, - Productes per a envidraments antibala o antiexplosió: - Sistema 1: Declaració de Prestacions

Els vidres han de portar el marcatge CE de conformitat amb el que disposa el Reial Decret 1328/1995, de 28 de juliol. El símbol normalitzat CE s'ha d'acompanyar de la següent informació:

- Número d'identificació de l'organisme de certificació (només per als productes amb sistema de certificació 1)

- Nom, marca comercial i adreça registrada del fabricant

- Els 2 últims dígits de lany en que es fixa el marcat

- Número de certificat de conformitat CE o del certificat de control en fàbrica, si procedeix

- Referència a la norma europea: EN 1096-4 per als vidres amb capa

- Descripció del producte: nom genèric, material, i ús previst

- Informació sobre les característiques essencials pertinents mostrada com: - Valors presentats com designació normalitzada - Valors declarats i quan procedeixi, nivell o classe per a cada característica essencial:

- Resistència al foc - Reacció al foc - Comportament davant del foc exterior - Resistència a la bala - Resistència a l'explosió - Resistència a l'efracció (propietats de trencament i resistència a l'atac) - Resistència a l'impacte del cos

pendular (propietats de trencament segura i resistència a l'atac) - Resistència mecànica (canvis bruscs de temperatura) - Resistència mecànica (resistència al vent, neu, càrrega permanent i/o càrregues imposades) - Aïllament al soroll aeri directe - Propietats tèrmiques - Propietats de radiació (transmitància lluminosa i reflectància) - Propietats de radiació (característiques de l'energia solar) - Característiques a les que s'aplica l'opció "Prestació No Determinada" (NPD)

- Resistència mecànica (resistència al vent, neu, càrrega permanent i/o càrregues imposades) - Aïllament al soroll aeri directe - Propietats tèrmiques - Propietats de radiació (transmitància lluminosa i reflectància) - Propietats de radiació (característiques de l'energia solar) - Característiques a les que s'aplica l'opció "Prestació No Determinada" (NPD)

- Característiques a les que s'aplica l'opció "Prestació No Determinada" (NPD)

Emmagatzematge: Protegit contra les accions mecàniques (cops, ratllades, sol directe, etc.) i contra les accions químiques (impressions i alteracions d'adherència de les capes de

recobriments produïdes per la humitat).

S'ha de guardar en estibes de 25 cm de gruix com a màxim i amb un pendent del 6% respecte de la vertical.

Ha de quedar separat de les altres estibes mitjançant intercaladors i recolzat sobre travessers de fusta o d'un material protector.

### 3.- UNITAT I CRITERI D'AMIDAMENT

m<sup>2</sup> de superfície necessària subministrada a l'obra, amidada segons les especificacions de la DT. S'han de considerar les respectives dimensions d'acord amb els criteris següents:

- Llargària i amplària: Múltiples de 6 cm

Cal prendre el múltiple immediat superior en el cas que la dimensió no ho sigui.

### 4.- NORMATIVA DE COMPLIMENT OBLIGATORI

UNE-EN 1096-1:1999 Vidrio para la edificación. Vidrio de capa. Parte 1: Definiciones y clasificación.

UNE-EN 1096-2:2001 Vidrio para la edificación. Vidrio de capa. Parte 2: Requisitos y métodos de ensayo para las capas de las clases A, B y S.

UNE-EN 1096-3:2001 Vidrio para la edificación. Vidrio de capa. Parte 3: Requisitos y métodos de ensayo para las capas de las clases C y D.

UNE-EN 1096-4:2005 Vidrio para la edificación. Vidrio de capa. Parte 4: Evaluación de la conformidad/Norma de producto.

### 5.- CONDICIONS DE CONTROL DE RECEPCIÓ

CONDICIONS DE MARCATGE I CONTROL DE LA DOCUMENTACIÓ:

En el cas que el material declari contingut reciclat, el fabricant ha de mostrar, si se li demana, la documentació que acrediti aquest contingut.

---

## **BD MATERIALS PER A EVACUACIÓ, CANALITZACIÓ I VENTILACIÓ ESTÀTICA**

### **BD5 MATERIALS PER A DRENATGES**

#### **BD55- BONERA**

#### 0.- ELEMENTS QUE CONTEMPLA EL PLEC

BD55-10MG0.

#### 1.- DEFINICIÓ I CONDICIONS DELS ELEMENTS

Materials per a la formació d'elements que tenen com a finalitat la conducció i evacuació de l'aigua de coberta.

S'han considerat els elements següents:

- Bonera de 110 a 200 mm de diàmetre, de PVC rígid, extruït, sense plastificants, amb accessoris i peces de muntatge

- Bonera de fosa amb tapa plana de 20 x 20 cm

- Bonera de goma termoplàstica i additius especials i tots els accessoris de muntatge. La bonera

Plec condicions tècniques Memòria tècnica valorada de les obres de conservació i manteniment de l'Institut Escola Catalunya

de paret té una boca d'entrada formant angle

**PECES D'ACER GALVANITZAT:**

El recobriments de zinc ha de ser homogeni i continu en tota la superfície.

No s'han d'apreciar esquerdes, exfoliacions ni desprendiments del recobriments.

Protecció de galvanització (Sendzimir):  $\geq 360 \text{ g/m}^2$

Puresa del zinc:  $\geq 98,5\%$

**BONERA I GANXO I SUPORT DE PVC RÍGID:**

Ha de tenir un color uniforme en tota la seva superfície.

No ha de tenir rebaves, fissures, grans ni d'altres defectes superficials.

Densitat (UNE 53-020):  $1,35 - 1,46 \text{ g/cm}^3$

Resistència a la tracció (UNE 53-114):  $\geq 50 \text{ N/mm}^2$

Allargament fins al trencament (UNE 53-114):  $\geq 80\%$

Temperatura de reblaniment Vicat (UNE 53-118):  $\geq 79^\circ\text{C}$

Comportament amb la calor. Variació longitudinal (UNE 53-114):  $\leq 5\%$

Resistència a la flama (UNE-EN 60707): Autoextingible

Resistència a l'impacte a  $20^\circ\text{C}$  (UNE 53-114):  $\leq 10\%$

Resistència al xoc tèrmic (UNE 53-114): 1500 cicles

Estanquitat a l'aire i a l'aigua (UNE 53-114): Ha de complir

Resistència als productes químics (DIN 16929): Ha de complir

**BONERA DE PVC RÍGID AMB TAPA:**

La tapa ha d'anar fixada al cos de la bonera amb cargols protegits contra l'oxidació.

La llargària dels cargols ha de ser l'adequada per a poder-hi intercalar l'aïllament.

Resistència de la tapa a la càrrega de trencament:  $\geq 0,25 \text{ N/mm}^2$

Toleràncies:

- Diàmetre de la tapa: - Diàmetre 110 125 mm:  $\pm 1 \text{ mm}$  - Diàmetre 160 200 mm:  $\pm 2 \text{ mm}$

**ELEMENTS DE GOMA TERMOPLÀSTICA:**

La bonera ha de dur una plataforma de base al voltant de la boca d'entrada, amb relleus per a evitar el retorn de l'aigua.

No ha de tenir rebaves, fissures, grans ni d'altres defectes superficials.

La tapa ha de dur els elements necessaris per a la seva fixació a la bonera.

Llargària:

- Bonera: 33 cm

- Bonera de paret: 34,5 cm

**BONERA DE FOSA:**

Ha de tenir una plataforma de base al voltant de la boca d'entrada, amb relleus per a evitar el retorn de l'aigua.

Ha d'estar feta amb fosa grisa ordinària, amb grafit en vetes fines repartides uniformement.

No ha de tenir zones de fosa blanca, ni gotes fredes, ni inclusions de sorra, ni bombolles o esquerdes, ni d'altres defectes.

L'acabat ha de ser pintat i assecat al forn.

El recobriments ha de ser homogeni i continu a tota la superfície.

No s'han d'apreciar esquerdes, exfoliacions ni desprendiments del recobriments.

La tapa ha d'estar perforada per a poder desguasar.

Resistència a tracció de la fosa, proveta cilíndrica (UNE 36-111):  $\geq 180 \text{ N/mm}^2$

Duresa Brinell (UNE\_EN\_ISO 6506/1):  $\geq 155 \text{ HB}$

Contingut de ferrita, a 100 augments:  $\leq 10\%$

Contingut de fòsfor:  $\leq 0,15\%$

Contingut de sofre:  $\leq 0,14\%$

**2.- CONDICIONS DE SUBMINISTRAMENT I EMMAGATZEMATGE**

**BONERA O MANIGUET:**



Subministrament: Les peces han d'anar empaquetades. Han de portar gravada la marca del fabricant.

Emmagatzematge: en el seu envàs, en llocs protegits contra els impactes.

### 3.- UNITAT I CRITERI D'AMIDAMENT

Unitat d'amidament: la indicada a la descripció de l'element

Criteri d'amidament: quantitat necessària subministrada a l'obra

### 4.- NORMATIVA DE COMPLIMENT OBLIGATORI

PECES D'ACER GALVANITZAT:

UNE 7183:1964 Método de ensayo para determinar la uniformidad de los recubrimientos galvanizados, aplicados a materiales manufacturados de hierro y acero.

UNE-EN ISO 1461:2023 Recubrimientos de galvanización en caliente sobre piezas de hierro y acero. Especificaciones y métodos de ensayo. (ISO 1461:2022).

PECES DE FOSA:

UNE-EN 1559-1:2011 Fundición. Condiciones técnicas de suministro. Parte 1: Generalidades.

\* ISO/R 185-61 Classification of grey cast iron.

PECES DE PLANXA DE ZINC, COURE, ALUMINI, DE PVC RÍGID O GOMA TERMOPLÀSTICA:

No hi ha normativa de compliment obligatori.

---

## **BD MATERIALS PER A EVACUACIÓ, CANALITZACIÓ I VENTILACIÓ ESTÀTICA**

### **BD5 MATERIALS PER A DRENATGES**

#### **BD55- BONERA**

##### **BD55-1**

### 0.- ELEMENTS QUE CONTEMPLA EL PLEC

BD55-10MGO.

#### 1.- DEFINICIÓ I CONDICIONS DELS ELEMENTS

Materials per a la formació d'elements que tenen com a finalitat la conducció i evacuació de l'aigua de coberta.

S'han considerat els elements següents:

- Bonera de 110 a 200 mm de diàmetre, de PVC rígid, extruït, sense plastificants, amb accessoris i peces de muntatge

- Bonera de fosa amb tapa plana de 20 x 20 cm

- Bonera de goma termoplàstica i additius especials i tots els accessoris de muntatge. La bonera de paret té una boca d'entrada formant angle

PECES D'ACER GALVANITZAT:

El recobriment de zinc ha de ser homogeni i continu en tota la superfície.

No s'han d'apreciar esquerdes, exfoliacions ni desprendiments del recobriment.

Plec condicions tècniques Memòria tècnica valorada de les obres de conservació i manteniment de l'Institut Escola Catalunya



Protecció de galvanització (Sendzimir):  $\geq 360 \text{ g/m}^2$

Puresa del zinc:  $\geq 98,5\%$

**BONERA I GANXO I SUPORT DE PVC RÍGID:**

Ha de tenir un color uniforme en tota la seva superfície.

No ha de tenir rebaves, fissures, grans ni d'altres defectes superficials.

Densitat (UNE 53-020):  $1,35 - 1,46 \text{ g/cm}^3$

Resistència a la tracció (UNE 53-114):  $\geq 50 \text{ N/mm}^2$

Allargament fins al trencament (UNE 53-114):  $\geq 80\%$

Temperatura de reblaniment Vicat (UNE 53-118):  $\geq 79^\circ\text{C}$

Comportament amb la calor. Variació longitudinal (UNE 53-114):  $\leq 5\%$

Resistència a la flama (UNE-EN 60707): Autoextingible

Resistència a l'impacte a  $20^\circ\text{C}$  (UNE 53-114):  $\leq 10\%$

Resistència al xoc tèrmic (UNE 53-114): 1500 cicles

Estanquitat a l'aire i a l'aigua (UNE 53-114): Ha de complir

Resistència als productes químics (DIN 16929): Ha de complir

**BONERA DE PVC RÍGID AMB TAPA:**

La tapa ha d'anar fixada al cos de la bonera amb cargols protegits contra l'oxidació.

La llargària dels cargols ha de ser l'adequada per a poder-hi intercalar l'aïllament.

Resistència de la tapa a la càrrega de trencament:  $\geq 0,25 \text{ N/mm}^2$

Toleràncies:

- Diàmetre de la tapa: - Diàmetre 110 125 mm:  $\pm 1 \text{ mm}$  - Diàmetre 160 200 mm:  $\pm 2 \text{ mm}$

**ELEMENTS DE GOMA TERMOPLÀSTICA:**

La bonera ha de dur una plataforma de base al voltant de la boca d'entrada, amb relleus per a evitar el retorn de l'aigua.

No ha de tenir rebaves, fissures, grans ni d'altres defectes superficials.

La tapa ha de dur els elements necessaris per a la seva fixació a la bonera.

Llargària:

- Bonera: 33 cm

- Bonera de paret: 34,5 cm

**BONERA DE FOSA:**

Ha de tenir una plataforma de base al voltant de la boca d'entrada, amb relleus per a evitar el retorn de l'aigua.

Ha d'estar feta amb fosa grisa ordinària, amb grafit en vetes fines repartides uniformement.

No ha de tenir zones de fosa blanca, ni gotes fredes, ni inclusions de sorra, ni bombolles o esquerdes, ni d'altres defectes.

L'acabat ha de ser pintat i assecat al forn.

El recobriment ha de ser homogeni i continu a tota la superfície.

No s'han d'apreciar esquerdes, exfoliacions ni desprendiments del recobriment.

La tapa ha d'estar perforada per a poder desguasar.

Resistència a tracció de la fosa, proveta cilíndrica (UNE 36-111):  $\geq 180 \text{ N/mm}^2$

Duresa Brinell (UNE\_EN\_ISO 6506/1):  $\geq 155 \text{ HB}$

Contingut de ferrita, a 100 augments:  $\leq 10\%$

Contingut de fòsfor:  $\leq 0,15\%$

Contingut de sofre:  $\leq 0,14\%$

**2.- CONDICIONS DE SUBMINISTRAMENT I EMMAGATZEMATGE**

**BONERA O MANIGUET:**

Subministrament: Les peces han d'anar empaquetades. Han de portar gravada la marca del fabricant.

Emmagatzematge: en el seu envàs, en llocs protegits contra els impactes.

**3.- UNITAT I CRITERI D'AMIDAMENT**

Unitat d'amidament: la indicada a la descripció de l'element  
Criteri d'amidament: quantitat necessària subministrada a l'obra

#### 4.- NORMATIVA DE COMPLIMENT OBLIGATORI

##### PECES D'ACER GALVANITZAT:

UNE 7183:1964 Método de ensayo para determinar la uniformidad de los recubrimientos galvanizados, aplicados a materiales manufacturados de hierro y acero.

UNE-EN ISO 1461:2023 Recubrimientos de galvanización en caliente sobre piezas de hierro y acero. Especificaciones y métodos de ensayo. (ISO 1461:2022).

##### PECES DE FOSA:

UNE-EN 1559-1:2011 Fundición. Condiciones técnicas de suministro. Parte 1: Generalidades.

\* ISO/R 185-61 Classification of grey cast iron.

##### PECES DE PLANXA DE ZINC, COURE, ALUMINI, DE PVC RÍGID O GOMA TERMOPLÀSTICA:

No hi ha normativa de compliment obligatori.

---

## **BD MATERIALS PER A EVACUACIÓ, CANALITZACIÓ I VENTILACIÓ ESTÀTICA**

### **BD5 MATERIALS PER A DRENATGES**

#### **BD5G- LÀMINA DE DRENATGE**

#### 0.- ELEMENTS QUE CONTEMPLA EL PLEC

##### BD5G-OLIE.

#### 1.- DEFINICIÓ I CONDICIONS DELS ELEMENTS

Làmina de polietilè d'alta densitat, conformada en relleu amb o sense geotèxtil incorporat.

S'han considerat els elements següents:

- Làmina amb nòduls
- Làmina amb nòduls amb geotèxtil amb un o dos feltres sintètics.
- Làmina amb malla cònica tridimensional amb geotèxtil amb un feltre sintètic.

##### CARACTERÍSTIQUES GENERALS:

La làmina estesa ha de tenir un aspecte uniforme i sense defectes. Les vores han de ser rectes.

Ha de ser resistent a la perforació i als esforços de tracció en el seu pla.

Ha de ser permeable a l'aigua i al vapor.

Ha de resistir l'acció dels agents climàtics i de les substàncies actives naturals del sòl.

La geometria dels nòduls o la malla ha de correspondre a les indicacions de la DT

Las làmines amb un recobriment geotèxtil en una de les seves cares, tindran una franja d'aquest recobriment sense adherir, corresponent a l'amplada d'encavalcament, i la resta adherit a la part superior dels nòduls.

Per a les làmines nodulars:

Resistència a tracció (UNE EN ISO 527-3):  $\geq 600$  N/60 mm

Resistència a compressió:  $\geq 90$  kN/m<sup>2</sup>

Plec condicions tècniques Memòria tècnica valorada de les obres de conservació i manteniment de l'Institut Escola Catalunya



Allargament fins a la ruptura (UNE EN ISO 527-3):  $\geq 50\%$

Permeabilitat amb gradient hidràulic 1, a 1 bar, perpendicularment al pla: Aprox. 5 l/s m

Toleràncies:

- Gruix (UNE EN 426):  $\pm 10\%$

- Ample (UNE EN 426):  $\pm 1\%$

## 2.- CONDICIONS DE SUBMINISTRAMENT I EMMAGATZEMATGE

Subministrament: En bobines o rotlles, amb un embalatge opac que eviti el seu deteriorament per l'acció de la llum solar.

A cada rotlle han de figurar les dades següents:

- Identificació del producte
- Nom del fabricant o marca comercial
- Dimensions
- Pes per m<sup>2</sup>
- Data de fabricació

Emmagatzematge: Els rotlles s'han de mantenir en el seu envàs, apilats en posició horitzontal amb un màxim de 5 filades posades en la mateixa direcció, entre 5°C i 35°C, en llocs protegits del sol, la pluja i la humitat.

## 3.- UNITAT I CRITERI D'AMIDAMENT

Unitat d'amidament: la indicada a la descripció de l'element

Criteri d'amidament: quantitat necessària subministrada a l'obra

## 4.- NORMATIVA DE COMPLIMENT OBLIGATORI

No hi ha normativa de compliment obligatori.

## 5.- CONDICIONS DE CONTROL DE RECEPCIÓ

CONDICIONS DE MARCATGE I CONTROL DE LA DOCUMENTACIÓ:

En el cas que el material declari contingut reciclat, el fabricant ha de mostrar, si se li demana, la documentació que acrediti aquest contingut.

---

## **BD MATERIALS PER A EVACUACIÓ, CANALITZACIÓ I VENTILACIÓ ESTÀTICA**

### **BD7 TUBS PER A CLAVEGUERES I COL·LECTORS**

#### **BD7E- TUB DE PVC-U PER A SANEJAMENT AMB PRESSIÓ**

##### 0.- ELEMENTS QUE CONTEMPLA EL PLEC

BD7E-1ZQW.

##### 1.- DEFINICIÓ I CONDICIONS DELS ELEMENTS

Tubs de PVC-U per a l'execució d'obres de sanejament.

S'han considerat els tipus següents:

- Tub de PVC de formació helicoidal per a clavegueres i col·lectors
- Tub de PVC-U per a sanejament amb pressió

Plec condicions tècniques Memòria tècnica valorada de les obres de conservació i manteniment de l'Institut Escola Catalunya



- Tub de PVC-U per a sanejament sense pressió
- Tub de PVC-U de paret estructurada per a sanejament sense pressió

#### CARACTERÍSTIQUES GENERALS:

La superfície ha de ser de color uniforme i no ha de tenir fissures.

Els extrems han d'acabar amb un tall perpendicular a l'eix i sense rebaves.

#### TUB DE PVC-U PER A SANEJAMENT AMB PRESSIÓ

L'aspecte de la superfície interna i externa dels tubs ha d'ésser llisa, neta i exempta de fissures, cavitats, i d'altres defectes superficials. El material no pot contenir cap impuresa visible sense augment.

El color del tub ha de ser gris o marró i uniforme en tot el gruix de la paret.

La paret del tub ha de ser opac.

Característiques mecàniques:

- Resistència a l'impacte: d'acord amb UNE-EN 1452-2.
- Resistència a la pressió interna: d'acord amb UNE-EN 1452-2.

Característiques físiques:

- Temperatura de reblaniment Vicat (VST):  $\geq 80^{\circ}\text{C}$  d'acord amb assaig UNE-EN 727
- Retracció longitudinal:  $\leq 5\%$  d'acord amb assaig UNE-EN 743.
- Grau de gelificació: No hi pot haver cap atac en cap punt de la superfície de la proveta d'acord amb assaig UNE-EN 580.

Els junts d'estanqueïtat i adhesius han d'estar conformes a UNE-EN 1452-2.

Toleràncies:

- Diàmetre exterior: - 25-32-40-50: 0,2 mm. - 63-75-90: 0,3 mm. - 110-125: 0,4 mm. - 140-160: 0,5 mm - 180-200: 0,6 mm - 225: 0,7 mm - 250: 0,8 mm - 280: 0,9 mm - 315: 1,0 mm - 355: 1,1 mm - 400: 1,2mm - 450: 1,4mm - 500: 1,5 mm - 560: 1,7 mm - 630: 1,9 mm - 710-800-900-1000: 2,0 mm
- Gruix parets: és variable depenent del diàmetre i la pressió admissible. UNE-EN 1452-2
- Llargària i embocadures: d'acord amb UNE-EN 1456-1 i UNE-EN 1452-2

#### 2.- CONDICIONS DE SUBMINISTRAMENT I EMMAGATZEMATGE

Subministrament: Protegit per tal que arribi a l'obra amb les condicions exigides.

Emmagatzematge: En llocs protegits d'impactes, dels raigs solars i ben ventilats. S'han d'apilar horitzontalment i paral·lelament sobre superfícies planes, s'han de capicular les embocadures per capes o bé situar-les en un mateix costat, i separar les capes per mitjà de separadors. L'alçària de la pila ha de ser  $\leq 1,5$  m.

#### 3.- UNITAT I CRITERI D'AMIDAMENT

Unitat d'amidament: la indicada a la descripció de l'element

Criteri d'amidament: quantitat necessària subministrada a l'obra

#### 4.- NORMATIVA DE COMPLIMENT OBLIGATORI

##### TUB DE PVC-U PER A SANEJAMENT AMB PRESSIÓ

UNE-EN 1456-1:2002 Sistemas de canalización en materiales plásticos para saneamiento enterrado o aéreo con presión. Poli(cloruro de vinilo) no plastificado (PVC-U). Parte 1: Especificaciones para tubos, accesorios y el sistema.

UNE-EN 1452-2:2000 Sistemas de canalización en materiales plásticos para conducción de agua. Poli(cloruro de vinilo) no plastificado (PVC-U). Parte 2: Tubos.

#### 5.- CONDICIONS DE CONTROL DE RECEPCIÓ

CONDICIONS DE MARCATGE I CONTROL DE LA DOCUMENTACIÓ:

Els tubs per sanejament amb pressió, han d'anar marcats o impresos directament sobre el tub a intervals d'1 m. de forma que sigui llegible després d'emmagatzemar-los, exposició a l'intempèrie i instal·lació, i mantenir-se llegible durant la vida del producte. El marcat no pot produir fissures o defectes que influeixin desfavorablement sobre l'aptitud del tub.

El tub ha d'anar marcat amb la següent informació com a mínim:



- Número normativa (UNE-EN 1456-1)
- Nom i/o marca comercial
- Material (PVC-U)
- Diàmetre exterior nominal i gruix de la paret
- Pressió nominal
- Informació del fabricant (període de fabricació i nom o codi de la ciutat de fabricació si el fabricant produeix en diferents ciutats).
- Número de la línia d'extrusió

#### OPERACIONS DE CONTROL:

- Abans de començar l'obra, si varia el subministrament, i per cada tipus diferent que arribi a l'obra, es demanaran al contractista els certificats del fabricant que garanteixin el compliment del plec de condicions tècniques, incloent els resultats dels assaigs següents, realitzats per un laboratori acreditat: - Resistència a la tracció (UNE 53112) - Allargament fins a la ruptura (UNE 53112) - Resistència a la pressió interna (UNE-EN 921) - Densitat (UNE-EN ISO 11833-1) - Resistència al diclorometà a una temperatura especificada (UNE-EN 580) - Temperatura de reblaniment Vicat (UNE-EN 727) - Retracció longitudinal en calent (EN 743) - Estanquitat a l'aigua (UNE-EN 1277) - Resistència a l'impacte (UNE-EN 744)

En cas de no presentar aquests resultats, o que la DF tingui dubtes de la seva representativitat, es realitzaran aquests assaigs sobre el material rebut, a càrrec del contractista.

- Es comprovaran per cada 200 m o fracció de tub d'un mateix diàmetre que s'hagi de col·locar, i sobre una mostra de 2 tubs, les característiques geomètriques següents: - 5 mesures del diàmetre exterior (1 tub) - 5 mesures de longitud (1 tub) - N mesures del gruix (1 tub) depenen del diàmetre nominal (DN): - 8 mesures per DN <= 250 - 12 mesures per 250 < DN <= 630 - 24 mesures per DN > 630

En cas de que el material disposi de la Marca AENOR, marcatge CE o altre legalment reconeguda a un país de l'UE, es pot prescindir de la presentació dels assaigs de control de recepció.

#### CRITERIS DE PRESA DE MOSTRES:

Els controls s'han de realitzar segons les instruccions de la DF i els criteris indicats a les normes de procediment corresponents.

#### INTERPRETACIÓ DE RESULTATS I ACTUACIONS EN CAS D'INCOMPLIMENT:

##### Control estructural i físic:

- No s'autoritzarà la col·locació de peces que no vagin acompanyades del certificat del fabricant.
- En el cas de que un dels assaigs no resulti satisfactori, es repetirà sobre 2 mostres més del lot assajat. Només s'acceptarà el lot, amb l'excepció del tub defectuós assajat, quan ambdós resultats siguin correctes.

##### Control geomètric:

- En el cas de que resultat d'una mesura no resulti satisfactori, es repetirà la mesura sobre 2 altres tubs.
- Només s'acceptarà el lot, amb l'excepció del tub defectuós assajat, quan ambdós resultats siguin correctes.

---

## **BD MATERIALS PER A EVACUACIÓ, CANALITZACIÓ I VENTILACIÓ ESTÀTICA**

### **BDW ACCESSORIS GENÈRICS PER A DESGUASSOS, BAIXANTS I COL·LECTORS**

Plec condicions tècniques Memòria tècnica valorada de les obres de conservació i manteniment de l'Institut Escola Catalunya

## **BDW3- ACCESSORI I ELEMENTS DE MUNTATGE PER A TUB DE PVC**

### 0.- ELEMENTS QUE CONTEMPLA EL PLEC

BDW3-FFAK,BDW3-FFAP.

### 1.- DEFINICIÓ I CONDICIONS DELS ELEMENTS

Conjunt d'accessoris (colzes, derivacions, reduccions, etc.) i d'elements especials (materials per a la unió entre tubs o entre tubs i accessoris) per a desguassos i baixants.

S'han considerat els elements següents:

- Accessoris i elements especials per a tubs de PVC-U de paret massissa
- Accessoris i elements especials per a tubs de PVC-U de paret estructurada
- Elements especials per a baixants de fosa grisa
- Elements especials per a baixants de planxa galvanitzada amb unió plegada

#### CARACTERÍSTIQUES GENERALS:

El material, la seva qualitat i les característiques físiques, mecàniques i dimensionals, han de ser compatibles amb les del tub, i no han de fer disminuir les d'aquest en cap de les seves aplicacions.

### 2.- CONDICIONS DE SUBMINISTRAMENT I EMMAGATZEMATGE

Subministrament: A l'albarà de lliurament han de constar les característiques d'identificació següents:

- Material
- Tipus
- Diàmetres

Emmagatzematge: En llocs protegits contra els impactes, la pluja, les humitats i dels raigs del sol.

### 3.- UNITAT I CRITERI D'AMIDAMENT

Unitat composta pel conjunt de peces necessàries per a muntar 1 m de tub.

### 4.- NORMATIVA DE COMPLIMENT OBLIGATORI

#### PVC-U PARET ESTRUCTURADA:

\* UNE-EN 1453-1:2000 Sistemas de canalización en materiales plásticos con tubos de pared estructurada para evacuación de aguas residuales (a baja y a alta temperatura) en el interior de la estructura de los edificios. Poli(cloruro de vinilo) no plastificado (PVC-U). Parte 1: Requisitos para los tubos y el sistema.

#### PVC-U DE PARET MASSISSA:

\* UNE-EN 1329-1:1999 Sistemas de canalización en materiales plásticos para evacuación de aguas residuales (a baja y a alta temperatura) en el interior de la estructura de los edificios. Poli(cloruro de vinilo) no plastificado (PVC-U). Parte 1: Especificaciones para tubos, accesorios y el sistema.

\* UNE-EN 1401-1:1998 Sistemas de canalización en materiales plásticos para saneamiento enterrado sin presión. Poli(cloruro de vinilo) no plastificado (PVC-U). Parte 1: Especificaciones para tubos, accesorios y el sistema.

\* UNE-EN 1456-1:2002 Sistemas de canalización en materiales plásticos para saneamiento enterrado o aéreo con presión. Poli(cloruro de vinilo) no plastificado (PVC-U). Parte 1: Especificaciones para tubos, accesorios y el sistema.

#### FOSA GRISA, PLANXA GALVANITZADA I PLOM:

No hi ha normativa de compliment obligatori.

---

## **BE MATERIALS PER A INSTAL·LACIONS DE CLIMATITZACIÓ, CALEFACCIÓ I VENTILACIÓ MECÀNICA**

### **BE4 XEMENEIES, CONDUCTES CIRCULARS I OVALS**

#### **BE41- CONDUCTE CIRCULAR DE MATERIALS COMPOSTOS**

##### **0.- ELEMENTS QUE CONTEMPLA EL PLEC**

BE41-000V.

##### **1.- DEFINICIÓ I CONDICIONS DELS ELEMENTS**

Conductes circulars d'alumini per a evacuació de fums.

S'han considerat els tipus de recobriment següents:

- Fibra + PVC
- Espiral d'acer + alumini

##### **CARACTERÍSTIQUES GENERALS:**

En el cas de que el material s'utilitzi en obra pública, l'acord de Govern de la Generalitat de Catalunya de 9 de juny de 1998, exigeix que els materials siguin de qualitat certificada o puguin acreditar un nivell de qualitat equivalent, segons les normes aplicables als estats membres de la Unió Europea o de l'Associació Europea de Lliure Canvi.

També en aquest cas, es procurarà que els esmentats materials disposin de l'etiqueta ecològica europea, regulada en el Reglament (CE) nº 66/2010 o bé altres distintius de la Comunitat Europea.

Els conductes han de suportar els esforços deguts al seu propi pes, al moviment de l'aire, als propis de la seva manipulació, així com a les vibracions que es puguin produir com a conseqüència del règim normal de funcionament.

No poden tenir peces interiors soltes.

Les superfícies internes han de ser llises.

El revestiment interior dels conductes, en el seu cas, ha de resistir l'acció agressiva dels productes de desinfecció, i la seva superfície interior haurà de tenir una resistència mecànica que permeti suportar els esforços als que s'hauran de sotmetre durant les operacions de neteja mecànica que estableix la norma UNE 100012 d'higiene de sistemes de climatització.

No han de contaminar l'aire que circula pel seu interior.

Temperatura de servei:  $\leq 100^{\circ}\text{C}$

La velocitat i la pressió màxima admeses als conductes han de ser les que vinguin determinades pel tipus de construcció, segons les normes UNE-EN 12237 per a conductes metàl·lics i UNE-EN 13403 per a conductes de materials aïllants.

Per al disseny dels suports dels conductes s'han de seguir les instruccions que dicti el fabricant.

##### **CONDUCTES AMB RECOBRIMENT DE FIBRA + PVC:**

El recobriment ha de consistir en una capa de fibra de vidre de 25 mm de gruix i envoltat d'una

Plec condicions tècniques Memòria tècnica valorada de les obres de conservació i manteniment de l'Institut Escola Catalunya

làmina de PVC encolada a la fibra.

**CONDUCTES AMB RECOBRIMENT D'ESPIRAL D'ACER + ALUMINI:**

El recobriment ha de consistir en una espiral de fil d'acer encolada a la làmina amb resina de polièster i una capa exterior d'alumini flexible encolada al conjunt amb resina de polièster.

**2.- CONDICIONS DE SUBMINISTRAMENT I EMMAGATZEMATGE**

**CONDUCTES AMB RECOBRIMENT DE FIBRA + PVC:**

Subministrament: En mòduls rectes de 5 m de llargària, en caixes de cartró.

Emmagatzematge: En posició horitzontal, en llocs protegits contra els impactes i la intempèrie.

**CONDUCTES AMB RECOBRIMENT D'ESPIRAL D'ACER + ALUMINI:**

Subministrament de conductes amb recobriment d'espiral d'acer + alumini: Comprimit en mòduls de 70 cm que es converteixen en 10 m quan s'estira.

Emmagatzematge: En posició horitzontal, en llocs protegits contra els impactes i la intempèrie.

**3.- UNITAT I CRITERI D'AMIDAMENT**

Unitat d'amidament: la indicada a la descripció de l'element

Criteri d'amidament: quantitat necessària subministrada a l'obra

**4.- NORMATIVA DE COMPLIMENT OBLIGATORI**

Real Decreto 1027/2007, de 20 de julio, por el que se aprueba el Reglamento de Instalaciones Térmicas en los Edificios. (RITE).

**5.- CONDICIONS DE CONTROL DE RECEPCIÓ**

**CONDICIONS DE MARCATGE I CONTROL DE LA DOCUMENTACIÓ:**

En el cas que el material declari contingut reciclat, el fabricant ha de mostrar, si se li demana, la documentació que acrediti aquest contingut.

**OPERACIONS DE CONTROL:**

Les tasques de control a realitzar són les següents:

- Sol·licitar al fabricant els certificats de les característiques tècniques dels materials.
- Control de la documentació tècnica subministrada.
- Verificació de la resistència al foc dels diferents tipus de conductes i accessoris de suportació i contrastar amb la documentació d'assaigs del fabricant.
- Comprovació de l'espessor de galvanitzat de les peces que formen els conductes metàl·lics, segons especificacions de projecte o UNE 100104.
- Uniformitat dels recobriments galvanitzats, segons assaig UNE 7183.
- Verificació de la construcció conductes de fibra de vidre segons Norma UNE 100105.
- Accessoris per a la distribució d'aire: - Verificació del nivell sonor - Verificació de les característiques aerodinàmiques de les boques d'aire. - Verificació de les característiques aïllants tèrmiques i de resistència al foc dels materials per a l'aïllament de conductes.
- Realització d'informe amb els resultats del control efectuat en els materials rebuts.

**CRITERIS DE PRESA DE MOSTRES:**

S'ha de realitzar el control de materials i equips que es rebin a l'obra. El control s'ha de realitzar per mostreig i a totes les partides diferents que arribin a l'obra. La intensitat del mostreig ha d'estar definida per la DF.

**INTERPRETACIÓ DE RESULTATS I ACTUACIONS EN CAS D'INCOMPLIMENT:**

Un cop realitzat el control dels materials, totes les anomalies, incompliment de les especificacions, desviacions del projecte i variacions del què s'ha contractat amb l'empresa instal·ladora, s'ha de comunicar a DF, que haurà de decidir la substitució total o parcial del material rebut.



## BE MATERIALS PER A INSTAL·LACIONS DE CLIMATITZACIÓ, CALEFACCIÓ I VENTILACIÓ MECÀNICA

### BE4 XEMENEIES, CONDUCTES CIRCULARS I OVALS

#### BE42 CONDUCTE CIRCULAR METÀL·LIC

#### BE421- CONDUCTE CIRCULAR METÀL·LIC

### 0.- ELEMENTS QUE CONTEMPLA EL PLEC

BE421-0046.

#### 1.- DEFINICIÓ I CONDICIONS DELS ELEMENTS

Conductes circulars metàl·lics per a ventilació i evacuació de fums i gasos, en mòduls de 3 a 5 m de llargària.

S'han considerat els materials següents:

- Planxa d'acer galvanitzat
- Alumini flexible
- Alumini rígid
- Acer inoxidable

#### CARACTERÍSTIQUES GENERALS:

En el cas de que el material s'utilitzi en obra pública, l'acord de Govern de la Generalitat de Catalunya de 9 de juny de 1998, exigeix que els materials siguin de qualitat certificada o puguin acreditar un nivell de qualitat equivalent, segons les normes aplicables als estats membres de la Unió Europea o de l'Associació Europea de Lliure Canvi.

També en aquest cas, es procurarà que els esmentats materials disposin de l'etiqueta ecològica europea, regulada en el Reglament (CE) nº 66/2010 o bé altres distintius de la Comunitat Europea.

Els conductes han de suportar els esforços deguts al seu propi pes, al moviment de l'aire, als propis de la seva manipulació, així com a les vibracions que es puguin produir com a conseqüència del règim normal de funcionament.

No poden tenir peces interiors soltes.

Les superfícies internes han de ser llises.

No han de contaminar l'aire que circula pel seu interior.

El revestiment interior dels conductes, en el seu cas, ha de resistir l'acció agressiva dels productes de desinfecció, i la seva superfície interior haurà de tenir una resistència mecànica que permeti suportar els esforços als que s'hauran de sotmetre durant les operacions de neteja mecànica que estableix la norma UNE 100012 d'higiene de sistemes de climatització.

La velocitat i la pressió màxima admeses als conductes han de ser les que vinguin determinades pel tipus de construcció, segons les normes UNE-EN 12237 per a conductes metàl·lics i UNE-EN 13403 per a conductes de materials aïllants.

Per al disseny dels suports dels conductes s'han de seguir les instruccions que dicti el fabricant.

Característiques tècniques:

+-----+  
|        | Alumini | Acer |



	rígid	inoxidable
Gruix (mm)	0,7	1
Pes xapa (kg/m <sup>2</sup> )	1,72	8,1
Diàmetre (mm)	125 160 250	400 200 250 400
Pres. Treball (mm.c.d.a.) (UNE 100-102)	<=150	=100 <=100 <=150

#### Característiques tècniques:

	Alumini Flexible	Planxa acer galvanitzat
Gruix (mm)	no definit	0,5 0,7
Diàm. (mm)	125 160 250	100 125 160 200 250 400
Pres. treball	<=305	<=305 <=203
Pes tub kg/m	0,32 0,35	0,58 1,4 1,7 2,1 2,7 4,3 6,9

#### CONDUCTES D'ALUMINI FLEXIBLE:

Han d'estar formats per una banda metàl·lica enrotllada helicoïdalment, de paret prima corrugada amb plegament articulat per les seves vores, les quals han de ser comprimibles.

Estiratge per metre d'origen comprimit: <= 5 m

#### CONDUCTES D'ALUMINI RÍGID, D'ACER INOXIDABLE I D'ACER GALVANITZAT:

Han d'estar formats per una banda metàl·lica corbada longitudinalment o helicoïdalment sobre el seu diàmetre, formant un tub estanc per mitjà d'un encaix de doblec de les seves vores.

Toleràncies per a conductes d'alumini rígid o acer inox:

Diàmetre nominal (mm)	Tolerància
100	+ 0,5
125	+ 0,5
160	+ 0,6
200	+ 0,7
250	+ 0,8
400	+ 1

#### 2.- CONDICIONS DE SUBMINISTRAMENT I EMMAGATZEMATGE

Subministrament: A l'engròs, per mòduls de 3 a 5 m, estirat i en caixes de cartró comprimit.

Emmagatzematge: En llocs protegits contra els impactes. S'han d'apilar horitzontalment i paral·lelament sobre superfícies planes.

#### 3.- UNITAT I CRITERI D'AMIDAMENT



Unitat d'amidament: la indicada a la descripció de l'element  
Criteri d'amidament: quantitat necessària subministrada a l'obra

#### 4.- NORMATIVA DE COMPLIMENT OBLIGATORI

Real Decreto 1027/2007, de 20 de julio, por el que se aprueba el Reglamento de Instalaciones Térmicas en los Edificios. (RITE).

\* UNE-EN 1506:2007 Ventilación de edificios. Conductos de aire de chapa metálica y accesorios de sección circular. Dimensiones.

#### 5.- CONDICIONS DE CONTROL DE RECEPCIÓ

##### OPERACIONS DE CONTROL:

Les tasques de control a realitzar són les següents:

- Sol·licitar al fabricant els certificats de les característiques tècniques dels materials.
- Control de la documentació tècnica subministrada.
- Verificació de la resistència al foc dels diferents tipus de conductes i accessoris de suportació i contrastar amb la documentació d'assaigs del fabricant.
- Comprovació de l'espessor de galvanitzat de les peces que formen els conductes metàl·lics, segons especificacions de projecte o UNE 100104.
- Uniformitat dels recobriments galvanitzats, segons assaig UNE 7183.
- Verificació de la construcció conductes de fibra de vidre segons Norma UNE 100105.
- Accessoris per a la distribució d'aire: - Verificació del nivell sonor - Verificació de les característiques aerodinàmiques de les boques d'aire. - Verificació de les característiques aïllants tèrmiques i de resistència al foc dels materials per a l'aïllament de conductes.
- Realització d'informe amb els resultats del control efectuat en els materials rebuts.

##### CRITERIS DE PRESA DE MOSTRES:

S'ha de realitzar el control de materials i equips que es rebin a l'obra. El control s'ha de realitzar per mostreig i a totes les partides diferents que arribin a l'obra. La intensitat del mostreig ha d'estar definida per la DF.

##### INTERPRETACIÓ DE RESULTATS I ACTUACIONS EN CAS D'INCOMPLIMENT:

Un cop realitzat el control dels materials, totes les anomalies, incompliment de les especificacions, desviacions del projecte i variacions del què s'ha contractat amb l'empresa instal·ladora, s'ha de comunicar a DF, que haurà de decidir la substitució total o parcial del material rebut.

---

## **BE MATERIALS PER A INSTAL·LACIONS DE CLIMATITZACIÓ, CALEFACCIÓ I VENTILACIÓ MECÀNICA**

### **BEW ACCESSORIS PER A INSTAL·LACIONS DE CLIMATITZACIÓ, CALEFACCIÓ I VENTILACIÓ MECÀNICA**

#### **BEW0- ACCESSORI PER A CONDUCTE CIRCULAR**

#### 0.- ELEMENTS QUE CONTEMPLA EL PLEC

##### BEW0-19WF.

Plec condicions tècniques Memòria tècnica valorada de les obres de conservació i manteniment de l'Institut Escola Catalunya



#### 1.- DEFINICIÓ I CONDICIONS DELS ELEMENTS

Conjunt d'elements auxiliars (suports, abraçadores, etc.).

##### CARACTERÍSTIQUES GENERALS:

El material i les seves característiques (qualitat, dimensions, etc.) han de ser els adequats per al conducte i no han de fer disminuir les característiques pròpies del conjunt de la instal·lació en cap de les seves aplicacions.

#### 2.- CONDICIONS DE SUBMINISTRAMENT I EMMAGATZEMATGE

Subministrament: A l'albarà de lliurament han de constar les característiques d'identificació següents:

- Material
- Tipus
- Dimensions en cm

Emmagatzematge: En llocs protegits contra els impactes, la pluja, les humitats i dels raigs del sol.

#### 3.- UNITAT I CRITERI D'AMIDAMENT

Unitat d'amidament: la indicada a la descripció de l'element

Criteri d'amidament: quantitat necessària subministrada a l'obra

#### 4.- NORMATIVA DE COMPLIMENT OBLIGATORI

No hi ha normativa de compliment obligatori.

---

## **BE MATERIALS PER A INSTAL·LACIONS DE CLIMATITZACIÓ, CALEFACCIÓ I VENTILACIÓ MECÀNICA**

### **BEW ACCESSORIS PER A INSTAL·LACIONS DE CLIMATITZACIÓ, CALEFACCIÓ I VENTILACIÓ MECÀNICA**

#### **BEW1- SUPORT PER A CONDUCTES CIRCULARS**

##### 0.- ELEMENTS QUE CONTEMPLA EL PLEC

BEW1-00WY.

##### 1.- DEFINICIÓ I CONDICIONS DELS ELEMENTS

Conjunt d'elements auxiliars (suports, abraçadores, etc.).

##### CARACTERÍSTIQUES GENERALS:

El material i les seves característiques (qualitat, dimensions, etc.) han de ser els adequats per al conducte i no han de fer disminuir les característiques pròpies del conjunt de la instal·lació en cap de les seves aplicacions.

##### 2.- CONDICIONS DE SUBMINISTRAMENT I EMMAGATZEMATGE

Subministrament: A l'albarà de lliurament han de constar les característiques d'identificació

Plec condicions tècniques Memòria tècnica valorada de les obres de conservació i manteniment de l'Institut Escola Catalunya



següents:

- Material
- Tipus
- Dimensions en cm

Emmagatzematge: En llocs protegits contra els impactes, la pluja, les humitats i dels raigs del sol.

### 3.- UNITAT I CRITERI D'AMIDAMENT

Unitat d'amidament: la indicada a la descripció de l'element

Criteri d'amidament: quantitat necessària subministrada a l'obra

### 4.- NORMATIVA DE COMPLIMENT OBLIGATORI

No hi ha normativa de compliment obligatori.

---

## **BJ MATERIALS PER A INSTAL·LACIONS DE LAMPISTERIA, REG, APARELLS SANITARIS I PRODUCCIÓ D'AIGUA CALENTA SANITÀRIA**

### **BJ1 APARELLS SANITARIS**

#### **BJ11 APARELLS SANITARIS PER LA HIGIENE PERSONAL**

##### **BJ115- LAVABO**

### 0.- ELEMENTS QUE CONTEMPLA EL PLEC

BJ115-0QED.

#### 1.- DEFINICIÓ I CONDICIONS DELS ELEMENTS

Lavabo amb suport mural, amb suport de peu, amb suport de mig peu, per a encastar, per a semiencastrar, per a fixar sota taulell o per a recolzar sobre taulell o moble.

S'han considerat els materials següents:

- Porcellana sanitària amb acabat superficial d'esmalt ceràmic, unit íntimament al suport
- Gres amb acabat superficial d'esmalt ceràmic, de color blanc, unit íntimament al suport
- Material sintètic, format per una part orgànica i dues parts minerals naturals

#### CARACTERÍSTIQUES GENERALS:

En el cas de que el material s'utilitzi en obra pública, l'acord de Govern de la Generalitat de Catalunya de 9 de juny de 1998, exigeix que els materials siguin de qualitat certificada o puguin acreditar un nivell de qualitat equivalent, segons les normes aplicables als estats membres de la Unió Europea o de l'Associació Europea de Lliure Canvi.

També en aquest cas, es procurarà que els esmentats materials disposin de l'etiqueta ecològica europea, regulada en el Reglament (CE) nº 66/2010 o bé altres distintius de la Comunitat Europea.

Cal que sigui impermeable.

La superfície visible ha d'estar esmaltada. Es considera superfície visible la part de la peça que

Plec condicions tècniques Memòria tècnica valorada de les obres de conservació i manteniment de l'Institut Escola Catalunya

en posició instal·lada, és observable per una persona dreta a un metre de distància.  
L'aparell no ha de tenir defectes superficials que afectin al seu funcionament o neteja, com ara faltes d'esmalt, taques, escantonaments, etc.

Ha de tenir un color uniforme i una textura llisa a tota la superfície.

Les superfícies han de ser llises i contínues.

Els angles i les arestes han de ser arrodonits.

La cubeta de l'aparell ha de tenir un desguàs, de tal manera que permeti el buidat complert, sense que es produeixin embasaments.

Ha de complir les condicions requerides per la DF.

Característiques físico-químiques d'aparells sanitaris de ceràmica d'acord amb l'UNE 67001:

- Resistència als àcids: Cap reducció de brillantor
- Resistència als àlcals: Cap reducció de brillantor
- Resistència als diferents agents químics: Sense alteracions d'aspecte
- Resistència a les taques: Sense reducció de brillantor o taques permanents
- Resistència al xoc tèrmic: Sense signes visibles d'esquarteraments, escrostonaments o esquerdes

- Absorció d'aigua per la massa de porcellana:  $\leq 0,75\%$  pes mostra

Característiques mecàniques d'aparells sanitaris de ceràmica d'acord amb l'UNE 67001:

- Resistència a les càrregues estàtiques: - Lavabos i rentamans murals: 1500 N

Toleràncies:

- Amplària (lavabo): - 5 mm

Els lavabos amb sobreexidor tenen definits la classe de sobreexidor i el cabal corresponent, d'acord amb UNE-EN 14688:

- CL 25: 0,25 l/s

- CL 20 : 0,20 l/s

- CL 15: 0,15 l/s

- CL 10: 0,10 l/s

- CL 00: sense sobreexidor

Característiques essencials d'acord amb UNE-EN 14296, UNE-EN 14688:

- Aptitud per la neteja
- Resistència de càrrega
- Protecció contra el desbordament (UNE-EN 14688)
- Durabilitat

La designació del lavabo es realitza indicant amb diferents dígits; el nom de la Normativa (UNE-EN 14688), tipus de sobreexidor (CL) i si és necessari s'afegeix la capacitat del sobreexidor (OF), l'aptitud per la neteja (CA), la resistència de càrrega (LR) i la durabilitat (DA):

EN 14688 CL

OF - CA - LR DA

La designació del lavabo per a ús col·lectiu es realitza indicant amb diferents dígits; el nom de la Normativa (EN 14296), l'aptitud per la neteja (CA), la resistència de càrrega (LR) i la durabilitat (DA): EN 14296 CA LR DA

## 2.- CONDICIONS DE SUBMINISTRAMENT I EMMAGATZEMATGE

Subministrament: Amb les superfícies protegides.

Emmagatzematge: En llocs protegits contra els impactes i la intempèrie. S'han de col·locar en posició vertical.

## 3.- UNITAT I CRITERI D'AMIDAMENT

Unitat d'amidament: la indicada a la descripció de l'element

Criteri d'amidament: quantitat necessària subministrada a l'obra

## 4.- NORMATIVA DE COMPLIMENT OBLIGATORI

\* UNE 67001:2008 Aparatos sanitarios cerámicos. Especificaciones técnicas.



UNE-EN 14688:2007 Aparatos sanitarios. Lavabos. Requisitos funcionales y métodos de ensayo.  
UNE-EN 14296:2006 Aparatos sanitarios. Lavabos colectivos.

#### 5.- CONDICIONS DE CONTROL DE RECEPCIÓ

##### CONDICIONS DE MARCATGE I CONTROL DE LA DOCUMENTACIÓ:

El subministrador ha de posar a disposició de la DF en el cas que aquesta ho sol·liciti, la documentació següent, que acredita el marcatge CE, segons el sistema d'avaluació de conformitat aplicable, d'acord amb el que disposa l'apartat 7.2.1 del CTE: - Productes per a higiene personal: - Sistema 4: Declaració de Prestacions

El símbol de marcat de conformitat CE ha d'anar estampat sobre el producte o bé en l'etiqueta, embalatge o documentació comercial.

El símbol de marcatge CE ha d'anar acompanyat de la següent informació:

- Nom o marca comercial i adreça registrada del fabricant
- Les dues últimes xifres de l'any d'impressió del marcat
- El número de certificat CE o del certificat de control de producció, si és el cas.
- Fer referència a la norma UNE-EN 14688 o UNE-EN 14296
- Descripció del producte: nom genèric, material, dimensions i ús previst (UNE-EN 14296)
- Informació sobre les característiques essencials

Ha de portar les dades següents:

- Nom del fabricant o marca comercial
- Instruccions per a la seva instal·lació

##### OPERACIONS DE CONTROL:

Les tasques de control a realitzar són les següents:

- Sol·licitar del fabricant la documentació dels materials escollits.
- Control de recepció dels materials, comprovant que les seves característiques es corresponen amb l'especificat al projecte.
- Realització i emissió d'informes amb resultats de controls i proves realitzats.

##### CRITERIS DE PRESA DE MOSTRES:

Es controlarà aleatòriament sobre cada partida recepcionada.

##### INTERPRETACIÓ DE RESULTATS I ACTUACIONS EN CAS D'INCOMPLIMENT:

En cas de discrepàncies amb les exigències del projecte s'ha d'acceptar o refusar el material segons criteri de la DF.

---

## **BJ MATERIALS PER A INSTAL·LACIONS DE LAMPISTERIA, REG, APARELLS SANITARIS I PRODUCCIÓ D'AIGUA CALENTA SANITÀRIA**

### **BJ1 APARELLS SANITARIS**

#### **BJ11 APARELLS SANITARIS PER LA HIGIENE PERSONAL**

##### **BJ115- LAVABO**

##### **BJ115-5 LAVABO, COL·LOCAT**

## 1.- DEFINICIÓ I CONDICIONS DE LES PARTIDES D'OBRA EXECUTADES

Col·locació i connexió a la xarxa d'evacuació de lavabo de porcellana o de gres esmaltat.

S'han considerat els tipus de col·locació següents:

- Amb suports murals
- Sobre un peu
- Amb suports murals i mig peu
- Encastat a un taulell
- Semiencastrat a un taulell
- Fixat sota taulell
- Recolzat sobre taulell o moble

L'execució de la unitat d'obra inclou les operacions següents:

- Preparació de la zona de treball
- Col·locació del lavabo a l'espai previst
- Connexió a la xarxa d'evacuació
- Connexió a la xarxa d'aigua

### CONDICIONS GENERALS:

El lavabo instal·lat ha de reunir les mateixes condicions exigides a l'element simple.

Ha de quedar anivellat en totes dues direccions, a la posició prevista en el projecte.

L'alçària des del nivell del paviment fins el nivell frontal superior del lavabo ha de ser la reflectida en el projecte, o en el seu defecte, la indicada per la DF.

Si el lavabo es col·loca encastat a un taulell, ha d'estar fixat sòlidament a aquest amb el sistema indicat pel fabricant.

Si la col·locació és amb suports murals o sobre un peu, el lavabo ha d'estar fixat sòlidament al parament i recolzat, en el segon cas, sobre el corresponent peu.

L'acord amb el revestiment del parament, i entre el lavabo, el peu i el paviment, o entre el lavabo i el taulell, segons sigui el cas, ha de quedar rejuntat amb silicona neutra.

S'ha de garantir l'estanquitat de la connexió amb el conducte d'evacuació.

Les conduccions metàl·liques de l'aparell han de dur instal·lada la connexió a terra amb cable de coure nu, de secció  $\geq 2,5 \text{ mm}^2$ .

Toleràncies d'instal·lació:

- Nivell:  $\pm 10 \text{ mm}$
- Caiguda frontal respecte al pla horitzontal:  $\leq 5 \text{ mm}$

## 2.- CONDICIONS DEL PROCÉS D'EXECUCIÓ

No hi han condicions específiques del procés d'instal·lació.

## 3.- UNITAT I CRITERI D'AMIDAMENT

Unitat de quantitat instal·lada, mesurada segons les especificacions de la DT.

## 4.- NORMATIVA DE COMPLIMENT OBLIGATORI

No hi ha normativa de compliment obligatori.

## 5.- CONDICIONS DE CONTROL D'EXECUCIÓ I DE L'OBRA ACABADA

### OPERACIONS DE CONTROL:

Les tasques de control a realitzar són les següents:

- Comprovació de la correcta instal·lació dels materials i equips a l'obra
- Verificació de la correcta execució de la instal·lació segons instruccions de fabricant.
- Realització i emissió d'informe amb resultats dels controls i assaigs realitzats, d'acord amb el que s'especifica a la taula d'assaigs i quantificació dels mateixos.

### CRITERIS DE PRESA DE MOSTRA

Es realitzarà l'assaig de cabals mínims, considerant el funcionament simultani de les instal·lacions susceptibles de fer-ho a la realitat. Es verificarà: el total de la instal·lació, per plantes o sectors i per zones humides.

### INTERPRETACIÓ DE RESULTATS I ACTUACIONS EN CAS D'INCOMPLIMENT:

Plec condicions tècniques Memòria tècnica valorada de les obres de conservació i manteniment de l'Institut Escola Catalunya

En cas de deficiències de material o execució, si es pot esmenar sense canviar materials, s'ha de procedir a fer-ho. En cas contrari, s'ha de procedir a canviar tot el material afectat.

En cas de manca d'elements o discrepàncies amb el projecte, s'ha de procedir a l'adequació, d'acord amb el que determini la DF.

---

## **BJ MATERIALS PER A INSTAL·LACIONS DE LAMPISTERIA, REG, APARELLS SANITARIS I PRODUCCIÓ D'AIGUA CALENTA SANITÀRIA**

### **BJ1 APARELLS SANITARIS**

#### **BJ11 APARELLS SANITARIS PER LA HIGIENE PERSONAL**

#### **BJ11C- INODOR**

##### **0.- ELEMENTS QUE CONTEMPLA EL PLEC**

BJ11C-0Q62.

##### **1.- DEFINICIÓ I CONDICIONS DELS ELEMENTS**

Inodor per a suport mural o per col·locar sobre el paviment.

S'han considerat els materials següents:

- Porcellana sanitària amb acabat superficial d'esmalt ceràmic, unit íntimament al suport

En funció de la col·locació els inodors poden ser:

- Inodors murals, instal·lats en voladís separats del terra.

- Inodors de peu ,amb peu instal·lats sobre el terra.

En funció d'on cauen els excrements els inodors poden ser:

- Inodors de fons pla, on els excrements cauen en l'aigua profunda que conté la tassa

- Inodors de descàrrega directa, on els excrements cauen directament al sífó

En funció de la composició els inodors poden ser:

- Inodor de tanc baix , és la combinació d'un inodor i una cisterna pera formar un conjunt funcional

- Inodor monobloc, és el inodor que s'ha fabricat d'una sola peça tassa i cisterna.

- Inodor independent, és el inodor que pot connectar se a una cisterna o a un fluxor.

Els inodors es classifiquen:

- Classe 1: Inodors i conjunts que poden utilitzar un volum de descàrrega de 4, 5, 6, 7 o 9 litres indistintament.

- Classe 2: Conjunts d'inodors que per a ésser utilitzats amb fluxor o altre dispositiu de descàrrega i que utilitzen un volum de descàrrega de 6 litres com a màxim, o una descàrrega de doble comandament que combina una descàrrega de 6 litres com a màxim i una descàrrega reduïda no superior a 2/3 del volum de descàrrega màxim.

Hi ha dos dispositius de descàrrega:

- Tipus A: Cisterna de tipus vàlvula

- Tipus C: Fluxor.

#### CARACTERÍSTIQUES GENERALS:

En el cas de que el material s'utilitzi en obra pública, l'acord de Govern de la Generalitat de Catalunya de 9 de juny de 1998, exigeix que els materials siguin de qualitat certificada o puguin acreditar un nivell de qualitat equivalent, segons les normes aplicables als estats membres de la Unió Europea o de l'Associació Europea de Lliure Canvi.

També en aquest cas, es procurarà que els esmentats materials disposin de l'etiqueta ecològica europea, regulada en el Reglament (CE) nº 66/2010 o bé altres distintius de la Comunitat Europea.

Cal que sigui impermeable.

No ha de tenir taques, escantonaments, falta d'esmalt ni d'altres defectes a les superfícies llises.

Ha de tenir un color uniforme i una textura llisa a tota la superfície.

Els angles i les arestes han de ser arrodonits.

Ha de tenir un orifici de connexió per al tub d'alimentació i dos forats per a la fixació del seient i la tapa.

Ha de complir les condicions requerides per la DF.

Característiques físico-químiques d'aparells sanitaris de ceràmica d'acord amb l'UNE 67001:

- Resistència als àcids: Cap reducció de brillantor
- Resistència als àlcals: Cap reducció de brillantor
- Resistència als diferents agents químics: Sense alteracions d'aspecte
- Resistència a les taques: Sense reducció de brillantor o taques permanents
- Resistència al xoc tèrmic: Sense signes visibles d'esquarteraments, escrostonaments o esquerdes
- Absorció d'aigua per la massa de porcellana:  $\leq 0,75\%$  pes mostra

Característiques mecàniques d'aparells sanitaris de ceràmica d'acord amb l'UNE 67001:

- Resistència a les càrregues estàtiques: - Inodors murals: 4000 N

#### 2.- CONDICIONS DE SUBMINISTRAMENT I EMMAGATZEMATGE

Subministrament: Amb les superfícies protegides.

Emmagatzematge: Apilats en llocs protegits contra els impactes i la intempèrie, en mòduls de dues unitats i un nombre màxim de tres mòduls, separats amb taulons de fusta.

#### 3.- UNITAT I CRITERI D'AMIDAMENT

Unitat d'amidament: la indicada a la descripció de l'element

Criteri d'amidament: quantitat necessària subministrada a l'obra

#### 4.- NORMATIVA DE COMPLIMENT OBLIGATORI

\* UNE 67001:2008 Aparatos sanitarios cerámicos. Especificaciones técnicas.

UNE-EN 997:2004 Inodoros y conjuntos de inodoros con sifón incorporado.

#### 5.- CONDICIONS DE CONTROL DE RECEPCIÓ

CONDICIONS DE MARCATGE I CONTROL DE LA DOCUMENTACIÓ:

El subministrador ha de posar a disposició de la DF en el cas que aquesta ho sol·liciti, la documentació següent, que acredita el marcatge CE, segons el sistema d'avaluació de conformitat aplicable, d'acord amb el que disposa l'apartat 7.2.1 del CTE:

- Productes per a higiene personal: - Sistema 4: Declaració de Prestacions

El símbol de marcatge CE ha d'anar estampat sobre el producte o bé en l'etiqueta, embalatge o documentació comercial.

El símbol de marcatge CE ha d'anar acompanyat de la següent informació:

- Nom logotip i adreça del fabricant
- Les dues últimes xifres de l'any d'impressió del marcat
- Fer referència a la norma UNE-EN
- Descripció del producte: nom genèric, material, dimensions i ús previst
- Informació sobre les característiques essencials



Ha de portar les dades següents:

- Nom del fabricant o marca comercial
- Instruccions per a la seva instal·lació

Ha de subministrar-se amb els elements de fixació corresponents, seient i tapa.

OPERACIONS DE CONTROL:

Les tasques de control a realitzar són les següents:

- Sol·licitar del fabricant la documentació dels materials escollits.
- Control de recepció dels materials, comprovant que les seves característiques es corresponen amb l'especificat al projecte.
- Realització i emissió d'informes amb resultats de controls i proves realitzats.

CRITERIS DE PRESA DE MOSTRES:

Es controlarà aleatòriament sobre cada partida recepcionada.

INTERPRETACIÓ DE RESULTATS I ACTUACIONS EN CAS D'INCOMPLIMENT:

En cas de discrepàncies amb les exigències del projecte s'ha d'acceptar o refusar el material segons criteri de la DF.

---

## **BJ MATERIALS PER A INSTAL·LACIONS DE LAMPISTERIA, REG, APARELLS SANITARIS I PRODUCCIÓ D'AIGUA CALENTA SANITÀRIA**

### **BJ1 APARELLS SANITARIS**

#### **BJ11 APARELLS SANITARIS PER LA HIGIENE PERSONAL**

#### **BJ110- PASTA PER A SEGELLAR L'ENLLAÇ D'INODORS, ABOCADORS I PLAQUES TURQUES**

### **0.- ELEMENTS QUE CONTEMPLA EL PLEC**

#### **BJ110-OPMV.**

#### **1.- DEFINICIÓ I CONDICIONS DELS ELEMENTS**

Accessoris d'aparells sanitaris.

S'han considerat els tipus següents:

- Tapajunts superior o inferior central d'urinari de peu de porcellana sanitària o gres, amb acabat superficial d'esmalt ceràmic brillant de color blanc, unit íntimament al suport
- Marxapeu d'urinari de peu amb acabat superficial d'esmalt ceràmic, unit íntimament al suport
- Tapatubs d'alimentació d'urinari de porcellana sanitària o gres, amb acabat superficial d'esmalt ceràmic, unit íntimament al suport
- Suport regulable format per un cos amb dos forats, un per a facilitar la unió amb la banyera i l'altre per a col·locar-hi un cargol regulador
- Perfil d'acer galvanitzat en calent, en forma d'escaire per a suport d'aparells sanitaris murals
- Sifó no registrable de PVC injectat no plastificat
- Maniguet de PVC injectat no plastificat

Plec condicions tècniques Memòria tècnica valorada de les obres de conservació i manteniment de l'Institut Escola Catalunya



- Reixeta inoxidable abatible i coixinet de goma per a abocador
- Pasta formada amb hidrocarburs i matèries antioxidants
- Accessoris per a inodors suspesos

#### CARACTERÍSTIQUES GENERALS:

En el cas de que el material s'utilitzi en obra pública, l'acord de Govern de la Generalitat de Catalunya de 9 de juny de 1998, exigeix que els materials siguin de qualitat certificada o puguin acreditar un nivell de qualitat equivalent, segons les normes aplicables als estats membres de la Unió Europea o de l'Associació Europea de Lliure Canvi.

També en aquest cas, es procurarà que els esmentats materials disposin de l'etiqueta ecològica europea, regulada en el Reglament (CE) nº 66/2010 o bé altres distintius de la Comunitat Europea.

#### TAPAJUNTS, MARXAPEUS I TAPATUBS:

Cal que sigui impermeable.

No ha de tenir taques, escantonaments, falta d'esmalt ni d'altres defectes a les superfícies llises. Ha de tenir un color uniforme i una textura llisa a tota la superfície.

Els angles i les arestes han de ser arrodonits.

Ha de complir les condicions requerides per la DF.

Resistència a les variacions de temperatura (4 immersions a 80°C i 15°C entre 5 i 15 minuts): No han d'aparèixer esquerdes ni clivelles

Duresa de l'esmaltat (fregant 2 minuts amb paper esmerilat sota pressió de 60 g/cm<sup>2</sup>): No ha de perdre la brillantor

Continuïtat de la capa d'esmalt (impregnant un colorant, eliminant-lo després): No ha de deixar senyal de coloració

Resistència al xoc (amb bola d'acer de diàmetre 19 mm i a una alçària de 75 mm): No ha de deixar senyal

Resistència als agents químics (àcid nítric): No han d'aparèixer diferències de tonalitat

#### SUPORTS REGULABLES:

No ha de tenir rebaves, arestes vives, sorra de fosa o encenalls.

Alçària màxima del suport: 130 mm

Alçària mínima del suport: 75 mm

#### SUPORTS MURALS:

Un costat del suport ha de tenir forats per a la col·locació de cargols contra el parament; l'altre ha de permetre subjectar l'aparell sanitari amb un cargol d'ancoratge i ha de tenir a més, topalls de goma per a que l'aparell hi recolzi.

El recobriments de zinc ha de ser llis, sense discontinuïtats, ni exfoliacions ni d'altres defectes.

Protecció de galvanitzat:  $\geq 275$  g/m<sup>2</sup>

Puresa del zinc: 98,5%

Les condicions de galvanització s'han de verificar d'acord amb les normes UNE 7-183 i UNE 37-501. Han de complir les especificacions d'aquestes normes.

#### SIFÓ O MANIGUET:

Ha de tenir un interior regular i llis, amb els extrems tallats perpendicularment a l'eix. No hi ha d'haver rebaves, esquerdes, grans o d'altres defectes. Ha de tenir un color uniforme.

El tancament hidràulic del sifó ha de tenir una alçària mínima de 50 mm.

Diàmetre: 110 mm

Densitat (UNE 53-020): 1,35 - 1,46 g/cm<sup>3</sup>

Temperatura de reblaniment Vicat (UNE 53-114):  $> 79^{\circ}\text{C}$

Resistència a la tracció (UNE 53-114):  $\geq 45$  N/mm<sup>2</sup>

Allargament fins a la ruptura (53-114):  $\geq 80\%$

Gruix en qualsevol punt (UNE 53-114):  $\geq 2,2$  mm

Toleràncies per a sifó:



- Ovalació a la longitud efectiva: + 0,9 mm

- Diàmetre exterior mitjà: + 0,3 mm

Toleràncies per a maniguet:

- Ovalació a la longitud efectiva: + 0,9 mm

- Diàmetre exterior mitjà: + 0,4 mm

REIXA:

La reixeta no ha de tenir picades ni mossegades i el revestiment ha de ser continu al llarg de tota la superfície. La goma no ha d'estar reseca i no ha de tenir esquerdes ni d'altres defectes superficials.

PASTA:

Ha de ser plàstica, impermeable, resistent a les sals, a les bactèries i a d'altres microorganismes.

Pes específic: 9,2 kN/m<sup>3</sup>

Humitat: < 0,1%

Punt d'inflamació: > 225°C

Punt de degoteig: + 60°C

Temperatura de servei: -20°C - +50°C

Temperatura d'aplicació: -10°C - +40°C

## 2.- CONDICIONS DE SUBMINISTRAMENT I EMMAGATZEMATGE

TAPAJUNTS I MARXAPEU:

Subministrament: Amb les superfícies protegides.

Ha de portar les dades següents:

- Nom del fabricant o marca comercial

- Instruccions per a la seva instal·lació

Emmagatzematge: Apilats, en llocs protegits d'impactes i de la intempèrie en mòduls de dues unitats i un nombre màxim de tres mòduls separats per taulons de fusta.

TAPATUBS I REIXA:

Subministrament: Amb les superfícies protegides.

Ha de portar les dades següents:

- Nom del fabricant o marca comercial

- Instruccions per a la seva instal·lació

Emmagatzematge: En el seu embalatge, en llocs protegits contra els impactes i la intempèrie.

SUPORTS:

Subministrament: Empaquetats de manera que no es produeixin danys.

Emmagatzematge: En llocs protegits contra els impactes.

SIFÓ I MANIGUET:

Subministrament: En l'albarà de lliurement han de constar-hi les dades següents:

- Nom del fabricant o marca comercial

- Característiques de l'element contingut

Emmagatzematge: En llocs protegits contra els impactes.

PASTA:

Subministrament: En recipients tancats, on figurin les dades següents:

- Nom del fabricant o marca comercial

- Característiques de l'element contingut

Emmagatzematge: En el seu envàs de manera que no s'alterin les seves característiques.

## 3.- UNITAT I CRITERI D'AMIDAMENT

Unitat d'amidament: la indicada a la descripció de l'element

Criteri d'amidament: quantitat necessària subministrada a l'obra

## 4.- NORMATIVA DE COMPLIMENT OBLIGATORI

SIFÓ I MANIGUET:

UNE 53114-2:1987 Plásticos. Tubos y accesorios inyectados de poli (cloruro de vinilo) no

plastificado para unión con adhesivo y/o junta elástica, utilizados para evacuación de aguas pluviales y residuales. Características y métodos de ensayo.

TAPATUBS, MARXAPEU, TAPAJUNTS, REIXA, SUPORTS, PASTA I ACCESSORI PER A INODORS SUSPESOS:

No hi ha normativa de compliment obligatori.

---

## **BJ MATERIALS PER A INSTAL·LACIONS DE LAMPISTERIA, REG, APARELLS SANITARIS I PRODUCCIÓ D'AIGUA CALENTA SANITÀRIA**

### **BJ2 AIXETES I ACCESSORIS PER A APARELLS SANITARIS**

#### **BJ21 AIXETES PER A APARELLS SANITARIS**

#### **BJ210- AIXETA PER A AIGÜERA**

### **0.- ELEMENTS QUE CONTEMPLA EL PLEC**

#### **BJ210-0SDB.**

#### **1.- DEFINICIÓ I CONDICIONS DELS ELEMENTS**

Aixetes o bateries de llautó per a aigüeres, de diferents tipus i de diferents diàmetres d'entrada i de sortida.

Tots els elements són de llautó cromat, daurat o esmaltat.

S'han considerat els tipus següents:

- Mescladora
- Monocomandament
- Senzilla

#### **CARACTERÍSTIQUES GENERALS:**

En el cas de que el material s'utilitzi en obra pública, l'acord de Govern de la Generalitat de Catalunya de 9 de juny de 1998, exigeix que els materials siguin de qualitat certificada o puguin acreditar un nivell de qualitat equivalent, segons les normes aplicables als estats membres de la Unió Europea o de l'Associació Europea de Lliure Canvi.

També en aquest cas, es procurarà que els esmentats materials disposin de l'etiqueta ecològica europea, regulada en el Reglament (CE) nº 66/2010 o bé altres distintius de la Comunitat Europea.

No ha de tenir picades ni altres desperfectes. El revestiment ha de ser continu al llarg de tota la superfície.

Ha de tenir un color uniforme i una textura llisa a tota la superfície.

Els elements de llautó cromat o daurat han d'estar recoberts exteriorment amb dues capes, una de níquel i una altra de crom.

Les peces interiors han de ser de materials resistents a la corrosió i a les incrustacions calcàries.

Els angles i les arestes han de ser arrodonits.



En l'aixeta senzilla, el comandament d'accionament ha de dur un distintiu blau per a l'aigua freda i un distintiu vermell per a l'aigua calenta.

El mecanisme de comandament ha de permetre un accionament d'obertura, de tancament, de regulació de cabal (i de barreja d'aigua en l'aixeta mescladora o monocomandament), suau i precís.

En l'aixeta mescladora, l'òrgan de comandament de l'aigua calenta ha d'estar col·locat a l'esquerra amb el distintiu vermell i el de l'aigua freda a la dreta amb el distintiu blau.

En l'aixeta monocomandament, l'òrgan de comandament ha d'indicar amb els distintius vermell i blau el sentit de gir per a obtenir aigua calenta o aigua freda.

Ha de complir les condicions requerides per la DF.

Cabal mínim d'aigua a 3 bar (UNE 19703): 0,2 l/s

Gruix del cos:  $\geq 2$  mm

Gruix de la primera capa de recobriment:  $\geq 5$  micres

Gruix de la segona capa de recobriment:  $\geq 0,25$  micres

Resistència a la corrosió del recobriment (UNE 37551): No han d'aparèixer bombolles, exfoliacions, picades o desaparicions de recobriment

Adherència del recobriment (UNE 37551): No s'ha de produir escames ni desprendiments

Estanquitat de l'aigua amb l'obturador tancat abans i després de la col·locació, a 16 bar (UNE 19703): No s'han de produir fuites

Estanquitat de l'aigua amb l'obturador obert i la boca tapada abans i després de la col·locació, a 4 bar (UNE 19703): No s'han de produir fuites

Resistència mecànica amb l'obturador tancat amb pressió de 25 bar (UNE 19703): No s'han de produir deformacions permanents

Resistència a torsió de l'òrgan de maniobra (UNE 19703):  $\geq 6$  N m

## 2.- CONDICIONS DE SUBMINISTRAMENT I EMMAGATZEMATGE

Subministrament: En bossa de plàstic dins de la caixa protectora.

Emmagatzematge: En el seu embalatge, en llocs protegits contra els impactes i la intempèrie.

## 3.- UNITAT I CRITERI D'AMIDAMENT

Unitat d'amidament: la indicada a la descripció de l'element

Criteri d'amidament: quantitat necessària subministrada a l'obra

## 4.- NORMATIVA DE COMPLIMENT OBLIGATORI

No hi ha normativa de compliment obligatori.

## 5.- CONDICIONS DE CONTROL DE RECEPCIÓ

### CONDICIONS DE MARCATGE I CONTROL DE LA DOCUMENTACIÓ:

Cada bossa o caixa ha de portar de forma indeleble i visible les dades següents:

- Nom del fabricant o marca comercial
- Instruccions d'instal·lació i muntatge

### OPERACIONS DE CONTROL:

Les tasques de control a realitzar són les següents:

- Sol·licitar del fabricant la documentació dels materials escollits.
- Control de recepció dels materials, comprovant que les seves característiques es corresponen amb l'especificat al projecte.
- Realització i emissió d'informes amb resultats de controls i proves realitzats.

### CRITERIS DE PRESA DE MOSTRES:

Es controlarà aleatòriament sobre cada partida recepcionada.

### INTERPRETACIÓ DE RESULTATS I ACTUACIONS EN CAS D'INCOMPLIMENT:

En cas de discrepàncies amb les exigències del projecte s'ha d'acceptar o refusar el material segons criteri de la DF.

## **BJ MATERIALS PER A INSTAL·LACIONS DE LAMPISTERIA, REG, APARELLS SANITARIS I PRODUCCIÓ D'AIGUA CALENTA SANITÀRIA**

### **BJ2 AIXETES I ACCESSORIS PER A APARELLS SANITARIS**

#### **BJ21 AIXETES PER A APARELLS SANITARIS**

#### **BJ219- AIXETA MONOCOMANDAMENT PER A LAVABO**

### **0.- ELEMENTS QUE CONTEMPLA EL PLEC**

#### **BJ219-ORAP.**

#### **1.- DEFINICIÓ I CONDICIONS DELS ELEMENTS**

Aixetes i accessoris per a lavabos, de diferents tipus i de diferents diàmetres d'entrada i de sortida.

Tots els elements són de llautó cromat, daurat o esmaltat.

S'han considerat els elements següents:

- Aixeta
- Bateria mescladora
- Broc

S'han considerat els següents tipus d'aixetes:

- Mescladora
- Monocomandament
- Temporitzada
- Senzilla

#### **CARACTERÍSTIQUES GENERALS:**

En el cas de que el material s'utilitzi en obra pública, l'acord de Govern de la Generalitat de Catalunya de 9 de juny de 1998, exigeix que els materials siguin de qualitat certificada o puguin acreditar un nivell de qualitat equivalent, segons les normes aplicables als estats membres de la Unió Europea o de l'Associació Europea de Lliure Canvi.

També en aquest cas, es procurarà que els esmentats materials disposin de l'etiqueta ecològica europea, regulada en el Reglament (CE) nº 66/2010 o bé altres distintius de la Comunitat Europea.

No ha de tenir picades ni altres desperfectes. El revestiment ha de ser continu al llarg de tota la superfície.

Ha de tenir un color uniforme i una textura llisa a tota la superfície.

Els elements de llautó cromat o daurat han d'estar recoberts exteriorment amb dues capes, una de níquel i una altra de crom.

Les peces interiors han de ser de materials resistents a la corrosió i a les incrustacions calcàries.

Els angles i les arestes han de ser arrodonits.

Ha de complir les condicions requerides per la DF.

Gruix del cos:  $\geq 2$  mm



Guix de la primera capa de recobriments:  $\geq 5$  micres

Guix de la segona capa de recobriments:  $\geq 0,25$  micres

Resistència a la corrosió del recobriments (UNE 37551): No han d'aparèixer bombolles, exfoliacions, picades o desaparicions de recobriments

Adherència del recobriments (UNE 37551): No s'ha de produir escames ni desprendiments

**AIXETA O BATERIA:**

El mecanisme de comandament ha de permetre un accionament d'obertura, de tancament, de regulació de cabal (i de barreja d'aigua en l'aixeta mescladora o monocomandament), suau i precís.

En l'aixeta mescladora, l'òrgan de comandament de l'aigua calenta ha d'estar col·locat a l'esquerra amb el distintiu vermell i el de l'aigua freda a la dreta amb el distintiu blau.

En l'aixeta monocomandament, l'òrgan de comandament ha d'indicar amb els distintius vermell i blau el sentit de gir per a obtenir aigua calenta o aigua freda.

En l'aixeta senzilla, el comandament d'accionament ha de dur un distintiu blau per a l'aigua freda i un distintiu vermell per a l'aigua calenta.

Cabal mínim d'aigua a 3 bar (UNE 19703): 0,2 l/s

Estanquitat de l'aigua amb l'obturador tancat abans i després de la col·locació, a 16 bar (UNE 19703): No s'han de produir fuites

Estanquitat de l'aigua amb l'obturador obert i la boca tapada abans i després de la col·locació, a 4 bar (UNE 19703): No s'han de produir fuites

Resistència mecànica amb l'obturador tancat amb pressió de 25 bar (UNE 19703): No s'han de produir deformacions permanents

Resistència a torsió de l'òrgan de maniobra (UNE 19703):  $\geq 6$  N m

## 2.- CONDICIONS DE SUBMINISTRAMENT I EMMAGATZEMATGE

Subministrament: En bossa de plàstic dins de la caixa protectora.

Emmagatzematge: En el seu embalatge, en llocs protegits contra els impactes i la intempèrie.

## 3.- UNITAT I CRITERI D'AMIDAMENT

Unitat d'amidament: la indicada a la descripció de l'element

Criteri d'amidament: quantitat necessària subministrada a l'obra

## 4.- NORMATIVA DE COMPLIMENT OBLIGATORI

No hi ha normativa de compliment obligatori.

## 5.- CONDICIONS DE CONTROL DE RECEPCIÓ

### CONDICIONS DE MARCATGE I CONTROL DE LA DOCUMENTACIÓ:

Cada bossa o caixa ha de portar de forma indeleble i ben visible les dades següents:

- Nom del fabricant o marca comercial
- Instruccions d'instal·lació i muntatge

### OPERACIONS DE CONTROL:

Les tasques de control a realitzar són les següents:

- Sol·licitar del fabricant la documentació dels materials escollits.
- Control de recepció dels materials, comprovant que les seves característiques es corresponen amb l'especificat al projecte.
- Realització i emissió d'informes amb resultats de controls i proves realitzats.

### CRITERIS DE PRESA DE MOSTRES:

Es controlarà aleatòriament sobre cada partida recepcionada.

### INTERPRETACIÓ DE RESULTATS I ACTUACIONS EN CAS D'INCOMPLIMENT:

En cas de discrepàncies amb les exigències del projecte s'ha d'acceptar o refusar el material segons criteri de la DF.

## **BJ MATERIALS PER A INSTAL·LACIONS DE LAMPISTERIA, REG, APARELLS SANITARIS I PRODUCCIÓ D'AIGUA CALENTA SANITÀRIA**

### **BJ2 AIXETES I ACCESSORIS PER A APARELLS SANITARIS**

#### **BJ2Z ACCESSORIS PER A APARELLS SANITARIS**

#### **BJ2Z3- MANIGUET FLEXIBLE**

### **0.- ELEMENTS QUE CONTEMPLA EL PLEC**

#### **BJ2Z3-ORKV.**

#### **1.- DEFINICIÓ I CONDICIONS DELS ELEMENTS**

Aixetes i accessoris complementaris per a aparells sanitaris, de diferents tipus i de diferents diàmetres d'entrada i de sortida.

S'han considerat els elements següents:

- Manigueta flexible de malla metàl·lica amb ànima interior sintètica o de coure niquelat

#### **CARACTERÍSTIQUES GENERALS:**

En el cas de que el material s'utilitzi en obra pública, l'acord de Govern de la Generalitat de Catalunya de 9 de juny de 1998, exigeix que els materials siguin de qualitat certificada o puguin acreditar un nivell de qualitat equivalent, segons les normes aplicables als estats membres de la Unió Europea o de l'Associació Europea de Lliure Canvi.

També en aquest cas, es procurarà que els esmentats materials disposin de l'etiqueta ecològica europea, regulada en el Reglament (CE) nº 66/2010 o bé altres distintius de la Comunitat Europea.

No ha de tenir picades ni osques. El revestiment ha de ser continu al llarg de tota la superfície.

Les peces interiors han de ser de materials resistents a la corrosió i a les incrustacions calcàries.

Ha de tenir un color uniforme i una textura llisa a tota la superfície.

Els angles i les arestes han de ser arrodonits.

Ha de complir les condicions requerides per la DF.

#### **ELEMENTS DE LLAUTÓ:**

Exteriorment ha d'estar recobert amb dues capes, una de níquel i una altra de crom.

Guix de la primera capa de recobriment:  $\geq 5$  micres

Guix de la segona capa de recobriment (cromat):  $\geq 0,25$  micres

Resistència a la corrosió del recobriment (UNE 37551): No han d'aparèixer bombolles, exfoliacions, picades o desaparicions de recobriment

Adherència del recobriment (UNE 37551): No s'ha de produir escames ni desprendiments

#### **2.- CONDICIONS DE SUBMINISTRAMENT I EMMAGATZEMATGE**

Subministrament: En bossa de plàstic dins de la caixa protectora.

Emmagatzematge: En el seu embalatge, en llocs protegits contra els impactes i la intempèrie.

#### **3.- UNITAT I CRITERI D'AMIDAMENT**

Unitat d'amidament: la indicada a la descripció de l'element

Criteri d'amidament: quantitat necessària subministrada a l'obra



#### 4.- NORMATIVA DE COMPLIMENT OBLIGATORI

No hi ha normativa de compliment obligatori.

#### 5.- CONDICIONS DE CONTROL DE RECEPCIÓ

##### CONDICIONS DE MARCATGE I CONTROL DE LA DOCUMENTACIÓ:

Cada bossa o caixa ha de portar de forma indeleble i visible les dades següents:

- Instruccions d'instal·lació i muntatge
- Nom del fabricant o marca comercial

##### OPERACIONS DE CONTROL:

Les tasques de control a realitzar són les següents:

- Sol·licitar del fabricant la documentació dels materials escollits.
- Control de recepció dels materials, comprovant que les seves característiques es corresponen amb l'especificat al projecte.
- Realització i emissió d'informes amb resultats de controls i proves realitzats.

##### CRITERIS DE PRESA DE MOSTRES:

Es controlarà aleatòriament sobre cada partida recepcionada.

##### INTERPRETACIÓ DE RESULTATS I ACTUACIONS EN CAS D'INCOMPLIMENT:

En cas de discrepàncies amb les exigències del projecte s'ha d'acceptar o refusar el material segons criteri de la DF.

---

## BN VÀLVULES, FILTRES, BOMBES I GRUPS DE PRESSIÓ

### BN2 VÀLVULES DE SOLETA

#### BN22- VÀLVULA DE SOLETA MANUAL AMB ROSCA

#### 0.- ELEMENTS QUE CONTEMPLA EL PLEC

BN22-FG5X.

#### 1.- DEFINICIÓ I CONDICIONS DELS ELEMENTS

Vàlvules de soleta manuals de bronze de 10 i 16 bar de pressió nominal, amb connexió per rosca.

##### CARACTERÍSTIQUES GENERALS:

Ha d'estar formada per:

- Cos amb les connexions roscades interiorment
- Sistema de tancament en forma de disc de desplaçament vertical i accionament per volant
- Premsaestopa d'estanquitat sobre l'eix d'accionament del sistema de tancament.

En el cos ha d'haver-hi gravades la pressió de treball i una sageta indicant el sentit de circulació del fluid.

Pressió de prova segons pressió nominal:

- Pressió nominal 10 bar:  $\geq 15$  bar
- Pressió nominal 16 bar:  $\geq 24$  bar

#### 2.- CONDICIONS DE SUBMINISTRAMENT I EMMAGATZEMATGE

Plec condicions tècniques Memòria tècnica valorada de les obres de conservació i manteniment de l'Institut Escola Catalunya



Subministrament: Per unitats, empaquetades en caixes.

Les rosques han de portar protectors de plàstic.

Emmagatzematge: En llocs protegits de la intempèrie i d'impactes.

### 3.- UNITAT I CRITERI D'AMIDAMENT

Unitat d'amidament: la indicada a la descripció de l'element

Criteri d'amidament: quantitat necessària subministrada a l'obra

### 4.- NORMATIVA DE COMPLIMENT OBLIGATORI

No hi ha normativa de compliment obligatori.

---

## B0 MATERIALS BÀSICS

### B07 MORTERS DE COMPRA

#### B07F- MORTER SENSE ADDITIUS

##### 0.- ELEMENTS QUE CONTEMPLA EL PLEC

B07F-OLT5, B07F-OLT6, B07F-OLT7.

##### 1.- DEFINICIÓ I CONDICIONS DE LES PARTIDES D'OBRA EXECUTADES

Mescla feta amb sorra, ciment, aigua i calç si és el cas.

##### CARACTERÍSTIQUES GENERALS:

Tipus de ciment:

- Ciments comuns excepte els tipus CEM II/A
- Ciments de ram de paleta MC
- Ciments blancs BL, quan ho requereixi l'exigència de blancor

Morters per a fàbriques:

- Resistència a compressió:  $\leq 0,75 \times$  Resistència a compressió de la peça - Morter ordinari (UNE-EN 998-2) en fàbrica no armada:  $\geq M1$  - Morter ordinari (UNE-EN 998-2) en fàbrica armada:  $\geq M5$  - Morter de junt prim o morter lleuger (UNE-EN 998-2):  $\geq M5$

Ha d'estar pastat de forma que s'obtingui una mescla homogènia i sense segregacions.

##### 2.- CONDICIONS DEL PROCÉS D'EXECUCIÓ

Per a l'elaboració i la utilització del morter, la temperatura ambient ha d'estar entre 5°C i 40°C.

La formigonera ha d'estar neta abans de l'elaboració del morter.

No s'han de mesclar morters de composició diferent.

S'ha d'aplicar abans que passin 2 h des de la pastada.

##### 3.- UNITAT I CRITERI D'AMIDAMENT

m<sup>3</sup> de volum necessari elaborat a l'obra.

##### 4.- NORMATIVA DE COMPLIMENT OBLIGATORI

Documento Básico de Seguridad estructural Fábrica DB-SE-F, parte II del CTE, aprobado por el Real Decreto 314/2006.

##### 5.- CONDICIONS DE CONTROL D'EXECUCIÓ I DE L'OBRA ACABADA

Plec condicions tècniques Memòria tècnica valorada de les obres de conservació i manteniment de l'Institut Escola Catalunya

#### OPERACIONS DE CONTROL:

Les tasques de control a realitzar són les següents:

- Inspecció visual de les condicions de subministrament i recepció del certificat de qualitat del fabricant, d'acord a les exigències del plec de condicions, incloent els resultats corresponents de resistència a compressió (UNE EN 1015-11).

En cas de no presentar aquests resultats, o que la DF tingui dubtes de la seva representativitat, es realitzaran aquests assaigs sobre el material rebut, a càrrec del contractista.

#### CRITERIS DE PRESA DE MOSTRES:

Els controls s'han de realitzar segons les instruccions de la DF.

#### INTERPRETACIÓ DE RESULTATS I ACTUACIONS EN CAS D'INCOMPLIMENT:

No es podran utilitzar a l'obra morters sense el corresponent certificat de garantia del fabricant, d'acord a les condicions exigides.

Els valors de consistència i resistència a compressió han de correspondre a les especificacions de projecte.

---

## B0 MATERIALS BÀSICS

### B07 MORTERS DE COMPRA

#### B07G- MORTER AMB ADDITIUS

##### 0.- ELEMENTS QUE CONTEMPLA EL PLEC

B07G-OMR9.

##### 1.- DEFINICIÓ I CONDICIONS DE LES PARTIDES D'OBRA EXECUTADES

Mescla feta amb sorra, ciment, aigua i calç si és el cas, i eventualment additius.

S'han considerat els següents additius:

- Includor d'aire
- Hidròfug
- Colorant

##### CARACTERÍSTIQUES GENERALS:

Tipus de ciment:

- Ciments comuns excepte els tipus CEM II/A
- Ciments de ram de paleta MC
- Ciments blancs BL, quan ho requereixi l'exigència de blancor

Morters per a fàbriques:

- Resistència a compressió:  $\leq 0,75 \times$  Resistència a compressió de la peça - Morter ordinari (UNE-EN 998-2) en fàbrica no armada:  $\geq M1$  - Morter ordinari (UNE-EN 998-2) en fàbrica armada:  $\geq M5$  - Morter de junt prim o morter lleuger (UNE-EN 998-2):  $\geq M5$

Ha d'estar pastat de forma que s'obtingui una mescla homogènia i sense segregacions.

##### 2.- CONDICIONS DEL PROCÉS D'EXECUCIÓ

Plec condicions tècniques Memòria tècnica valorada de les obres de conservació i manteniment de l'Institut Escola Catalunya



Per a l'elaboració i la utilització del morter, la temperatura ambient ha d'estar entre 5°C i 40°C. La formigonera ha d'estar neta abans de l'elaboració del morter.

L'additiu s'ha d'afegir seguint les instruccions del fabricant, en quan a proporcions, moment d'incorporació a la barreja i temps de pastat i utilització.

No s'han de mesclar morters de composició diferent.

S'ha d'aplicar abans que passin 2 h des de la pastada.

### 3.- UNITAT I CRITERI D'AMIDAMENT

m3 de volum necessari elaborat a l'obra.

### 4.- NORMATIVA DE COMPLIMENT OBLIGATORI

Documento Básico de Seguridad estructural Fábrica DB-SE-F, parte II del CTE, aprobado por el Real Decreto 314/2006.

### 5.- CONDICIONS DE CONTROL D'EXECUCIÓ I DE L'OBRA ACABADA

#### OPERACIONS DE CONTROL:

Les tasques de control a realitzar són les següents:

- Inspecció visual de les condicions de subministrament i recepció del certificat de qualitat del fabricant, d'acord a les exigències del plec de condicions, incloent els resultats corresponents de resistència a compressió (UNE EN 1015-11).

En cas de no presentar aquests resultats, o que la DF tingui dubtes de la seva representativitat, es realitzaran aquests assaigs sobre el material rebut, a càrrec del contractista.

#### CRITERIS DE PRESA DE MOSTRES:

Els controls s'han de realitzar segons les instruccions de la DF.

#### INTERPRETACIÓ DE RESULTATS I ACTUACIONS EN CAS D'INCOMPLIMENT:

No es podran utilitzar a l'obra morters sense el corresponent certificat de garantia del fabricant, d'acord a les condicions exigides.

Els valors de consistència i resistència a compressió han de correspondre a les especificacions de projecte.

---

## B0 MATERIALS BÀSICS

### B07 MORTERS DE COMPRA

#### B07K- PASTA DE GUIX

#### 0.- ELEMENTS QUE CONTEMPLA EL PLEC

##### B07K-OLR1.

#### 1.- DEFINICIÓ I CONDICIONS DE LES PARTIDES D'OBRA EXECUTADES

Mescla de guix o escaiola i aigua, pastat i llest per a ser utilitzat.

#### CARACTERÍSTIQUES GENERALS:

Ha d'estar pastat de forma que s'obtingui una mescla homogènia.

En qualsevol cas, la pasta de guix un cop aplicada i adormida, ha de tenir una duresa Shore C >=

Plec condicions tècniques Memòria tècnica valorada de les obres de conservació i manteniment de l'Institut Escola Catalunya



50.

Quantitat d'aigua per cada 25 kg de guix (A):  $17 \leq A \leq 18$  l

Temperatura de l'aigua:  $\geq 5^{\circ}\text{C}$

2.- CONDICIONS DEL PROCÉS D'EXECUCIÓ

Per a l'elaboració i la utilització de la pasta, la temperatura ambient ha d'estar entre  $5^{\circ}\text{C}$  i  $40^{\circ}\text{C}$ .

La pastera ha d'estar neta abans de l'elaboració de la pasta.

3.- UNITAT I CRITERI D'AMIDAMENT

m3 de volum necessari elaborat a l'obra.

4.- NORMATIVA DE COMPLIMENT OBLIGATORI

No hi ha normativa de compliment obligatori.

---



## 1 CONJUNTS DE PARTIDES D'EDIFICACIÓ

### 1A TANCAMENTS I DIVISÒRIES PRACTICABLES

#### 1A2 DIVISÒRIES INTERIORS PRACTICABLES

##### 0.- ELEMENTS QUE CONTEMPLA EL PLEC

1A23XMR3,1A23XMR1,1A23XB03,1A23AB,1A23XMR4.

##### 1.- DEFINICIÓ I CONDICIONS DE LES PARTIDES D'OBRA EXECUTADES

Fusteria interior col·locada, formada per bastiment, folrat o no, porta d'una fulla batent i tapajunts, amb o sense revestiment de pintura.

L'execució de la unitat d'obra inclou les operacions següents:

- Replanteig del bastiment
- Col·locació prèvia , aplomat i anivellat
- Fixació directament sobre l'obra de fàbrica a mida que aquesta es va aixecant
- Presentació de la fulla
- Col·locació de la ferrament
- Fixació definitiva de la fulla
- Neteja i protecció
- Replanteig del tapajunts
- Fixació dels perfils del tapajunts
- Segellat dels forats i junts
- Pintat de les superfícies de fusta, en el seu cas
- Neteja de tots els elements

Per a bastiment de base folrat:

- Preparació del bastiment de base
- Replanteig de les peces que conformen el folre
- Ajust i col·locació definitiva
- Col·locació de massilla als forats dels claus
- Neteja i protecció

##### CONDICIONS GENERALS:

El conjunt ha d'estar ben aplomat, sense deformacions, al nivell i al pla previstos.

Ha d'estar travat a l'obra i la unió ha de resistir els esforços produïts per l'accionament de la porta.

Tots els forats de la fusteria originats per les proteccions del bastiment durant l'obra, les fixacions del tapajunts, etc., han de quedar segellats.

La porta ha d'obrir i tancar correctament.

Tota la ferrament ha d'anar fixada al bastidor de cada fulla o bé al reforç.

El tapajunts ha de cobrir de forma contínua el junt entre el bastiment i el parament acabat de la paret.

El tapajunts ha de ser equidistant de les arestes del bastiment sobre el qual està col·locat.

Ha d'estar fixat sòlidament al bastiment en tota la seva llargària.

La unió entre els tapajunts ha de ser a biaix de cartabò, si la DF no fixa una altra condició.

Cada muntant del bastiment ha d'estar cobert per un sol perfil de tapajunts.

Franquícia entre les fulles i el bastiment:  $\leq 0,2$  cm

Franquícia entre la fulla i el paviment:  $\geq 0,2$  cm,  $\leq 0,4$  cm



Encastament dels muntants en el paviment:  $\geq 5$  cm

Toleràncies d'execució:

- Horizontalitat:  $\pm 1$  mm
- Aplomat:  $\pm 2$  mm
- Posició de la ferramenta:  $\pm 2$  mm

**BASTIMENT FOLRAT:**

Cada cara dels muntants i dels travessers del bastiment de base ha d'estar coberta amb una sola peça del folre.

El folre dels muntants ha de quedar ben aplomat.

El folre dels travessers ha de quedar horitzontal.

Els tapajunts han de cobrir completament el marc i, com a mínim, cavalcar 1 cm sobre el revestiment de la paret.

El folre ha d'estar encolat i clavat a tot el perímetre del bastiment de base.

**ACABAT PINTAT:**

En el revestiment no hi ha d'haver fissures, bosses ni d'altres defectes.

Ha de tenir el color, la brillantor i la textura uniformes.

A les finestres, balconeres i portes, s'admet que s'hagin protegit totes les cares però que només s'hagin pintat les visibles.

## 2.- CONDICIONS DEL PROCÉS D'EXECUCIÓ

**CONDICIONS GENERALS:**

Cadascuna de les operacions que configuren la unitat d'obra ha de complir el seu plec de condicions.

Després d'executar cadascuna de les operacions que configuren la unitat d'obra, i abans de fer una operació que ocultï el resultat d'aquesta, s'ha de permetre que la DF verifiqui que es compleix el plec de condicions de l'operació.

Els components s'han de col·locar de manera es garanteixi la protecció contra els impactes durant tot el procés constructiu i que es mantingui l'escairat fins que el conjunt quedi ben travat a l'obra.

**ACABAT PINTAT:**

La fusta no ha d'haver estat atacada per fongs o insectes, ni ha de tenir d'altres defectes.

El contingut d'humitat de la fusta, mesurat en diferents punts i a una fondària mínima de 5 mm, ha de ser inferior a un 15% per a coníferes o fustes toves i a un 12% per a frondoses o fustes dures.

S'han d'eliminar els nusos mal adherits i substituir-los per falques de fusta de les mateixes característiques. Els nusos sans que tenen exsudació de resina s'han de tapar amb goma laca.

Abans de l'aplicació de la 1<sup>a</sup> capa s'han de corregir i eliminar els possibles defectes amb massilla, segons les instruccions del fabricant; passar paper de vidre en la direcció de les vetes i eliminar la pols.

## 3.- UNITAT I CRITERIS D'AMIDAMENT

m<sup>2</sup> de superfície amidada segons les especificacions de la DT.

## 4.- NORMATIVA DE COMPLIMENT OBLIGATORI

No hi ha normativa de compliment obligatori.



AJUNTAMENT DE  
**SantCugat**

Plaça de la Vila, 1  
08172 Sant Cugat del Vallès  
T. 935 657 000  
santcugat.cat



## **E PARTIDES D'OBRA D'EDIFICACIÓ**

### **E9 PAVIMENTS**

#### **E9Z ELEMENTS ESPECIALS PER A PAVIMENTS**

##### **E9Z2 REBAIXATS, POLITS I ABRILLANTATS DE PAVIMENTS**

###### **0.- ELEMENTS QUE CONTEMPLA EL PLEC**

E9Z2AB,E9Z21-MRC1.

###### **1.- DEFINICIÓ I CONDICIONS DE LES PARTIDES D'OBRA EXECUTADES**

Operacions per a l'acabat de paviments de terratzo, pedra, mosaic hidràulic o fusta.

S'han considerat les unitats d'obra següents:

- Rebaix
- Polit
- A brillantat

###### **REBAIXAT DE PAVIMENT DE TERRATZO O PEDRA:**

Operació realitzada sobre un paviment de terratzo o de pedra per tal d'obtenir la superfície adequada per a ser polida posteriorment.

A la superfície del paviment no hi ha d'haver ressalts entre les rajoles.

Toleràncies d'execució:

- Planor del paviment un cop rebaixat:  $\pm 4$  mm/2 m, Celles nul·les
- Marques del rebaix:  $\leq 1\%$  de rajoles sobre la totalitat

###### **POLIT DE PAVIMENT DE TERRATZO O PEDRA:**

Operació realitzada sobre un paviment de terratzo o de pedra per tal d'obtenir la superfície adequada per a rebre un paviment prim o ser a brillantada posteriorment.

La superfície del paviment no ha de tenir marques de rebaix, ressalts entre les rajoles, diferències de tonalitat o d'altres defectes.

###### **ABRILLANTAT DE PAVIMENT DE TERRATZO, PEDRA O MOSAIC HIDRÀULIC:**

Conjunt d'operacions necessàries, realitzades sobre un paviment polit de terratzo, pedra o mosaic hidràulic, per tal de donar-li l'acabat final de recepció.

La superfície del paviment no ha de tenir marques de rebaix, ressalts entre les rajoles, diferències de tonalitat o d'altres defectes i ha de ser antilliscant.

###### **REBAIX I POLIT DE PAVIMENT DE FUSTA:**

Conjunt d'operacions necessàries, realitzades sobre un paviment de fusta, per tal de deixar-lo preparat per a ser envernissat posteriorment.

En paviments nous no hi ha d'haver ressalts. La superfície ha de quedar plana i afinada.

En paviments antics no hi ha d'haver ressalts ni capes antigues de vernís i cera.

###### **2.- CONDICIONS DEL PROCÉS D'EXECUCIÓ**

###### **CONDICIONS GENERALS:**

Als racons i a les vores del paviment, pel seu difícil accés, s'han de fer les operacions amb una màquina radial de discs flexibles i s'han d'acabar manualment.

###### **REBAIXAT DE PAVIMENT DE TERRATZO O PEDRA:**

El rebaix s'ha de fer 5 dies després de la col·locació del paviment.

La primera passada s'ha de fer amb pedra abrasiva de gra gruixut de 30 o 60 i la segona, d'afinament, amb gra de 120 per tal d'eliminar les marques del rebaix.

#### **POLIT DE PAVIMENT DE TERRATZO O PEDRA:**

El poliment s'ha de fer 5 dies després d'haver col·locat el paviment.

S'ha d'estendre una beurada per tal de tapar els junts i els porus oberts durant l'operació de rebaix.

Al cap de 48 h de l'estesa de la beurada s'ha de polir la superfície passant una pedra abrasiva de gra fi de 220 per tal d'eliminar les marques anteriors i deixar la superfície completament preparada.

#### **ABRILLANTAT DE PAVIMENT DE TERRATZO, PEDRA O MOSAIC HIDRÀULIC:**

L'abrillantament s'ha de fer 4 dies després d'haver-lo polit.

S'ha de treballar per superfícies d'entre 4 i 5 m<sup>2</sup>.

S'ha de fer en dues fases: a la primera s'ha d'aplicar un producte base de neteja i a la segona s'ha d'aplicar un líquid metal·litzador d'abrillantament.

En totes dues operacions s'ha de passar la màquina amb una monyeca de llana d'acer fins que la superfície que es tracta estigui completament seca.

L'abrillantament es pot completar amb tractaments protectors.

#### **REBAIX I POLIT DE PAVIMENT DE FUSTA:**

El rebaix i polit s'ha de fer un cop estabilitzat el paviment, considerant les condicions ambientals d'humitat relativa i temperatura.

Per a unes condicions higrotèrmiques normals d'humitat relativa entre el 40% i el 70%, i temperatura de 15 a 20º, els temps d'espera recomanats en funció del tipus d'adhesiu són els següents:

- Adhesius d'acetat en dispersió aquosa: 20 dies
- Adhesius en solvent alcohòlic o orgànic: 7 dies
- Adhesius de dos components: 4 dies

El procés complet s'ha de fer en varies passades amb paper de vidre de gra progressivament menor. La quantitat de passades depèn dels desnivells de la superfície i de la duresa del vernís i de la fusta instal·lada.

S'ha de començar sempre amb la llum de front, per a evitar ombres.

La primera passada s'ha de fer en diagonal respecte a la direcció de la fibra de la fusta. La segona passada en la diagonal oposada i la tercera i la quarta en paral·lel a la fibra de la fusta.

Després de diverses passades s'ha d'escombrar la superfície i eliminar la pols amb aspirador.

### **3.- UNITAT I CRITERIS D'AMIDAMENT**

m<sup>2</sup> de superfície amidada segons les especificacions del projecte, amb deducció de la superfície corresponent a obertures, d'acord amb els criteris següents:

- Obertures <= 1 m<sup>2</sup>: No es dedueixen
- Obertures > 1 m<sup>2</sup>: Es dedueix el 100%

Aquests criteris inclouen l'acabament específic dels acords amb les vores, sense que comporti l'ús de material diferents d'aquells que normalment conformen la unitat.

### **4.- NORMATIVA DE COMPLIMENT OBLIGATORI**

No hi ha normativa de compliment obligatori.



## H ELEMENTOS UNITARIOS DE SEGURIDAD Y SALUD

### H1 PROTECCIONES INDIVIDUALES Y COLECTIVAS EN EL TRABAJO

#### H15 PROTECCIONES COLECTIVAS

##### 0.- ELEMENTS QUE CONTEMPLA EL PLEC

H151XB01.

##### 1.- DEFINICIÓN Y CONDICIONES DE LAS PARTIDAS DE OBRA EJECUTADAS

Sistemas de Protección Colectiva (SPC) son un conjunto de piezas u órganos unidos entre sí, asociados de forma solidaria, destinado al apantallamiento e interposición física, que se opone a una energía natural que se encuentra fuera de control, con la finalidad de impedir o reducir las consecuencias del contacto con las personas o los bienes materiales circundantes, susceptibles de protección.

Se han considerado los siguientes tipos de protección:

- Protecciones superficiales contra caídas de personas u objetos:
- Protección de oberturas verticales con telón de lona
- Protección de perímetro de forjado con red y pescantes
- Protección de perímetro de forjado con red entre forjados
- Protección de oberturas verticales u horizontales con red, malla electrosoldada o tableros madera
- Protección de andamios y montacargas con malla de polietileno
- Protección de zonas inferiores de la caída de objetos con soportes en ménsula y redes
- Protección de zonas inferiores de la caídas de objetos con estructura y techo de madera
- Protección de la proyección de partículas incandescentes con manta ignífuga y red de seguridad
- Protección de posibles desprendimientos de un talud con malla metálica y lámina de polietileno
- Protección de proyecciones por voladura con colchón de malla anclada perimetralmente
- Protecciones lineales de la caídas de personas u objetos
- Barandas de protección del perímetro del forjado, escaleras o huecos de la estructura
- Barandas de protección en la coronación de una excavación
- Protección de advertencia con red de poliamida de 1 m de altura
- Plataforma de trabajo de hasta 1 m anchura con barandas y zócalo
- Plataforma de trabajo en voladizo de hasta 1 m anchura con barandas y zócalo
- Línea para sujeción de cinturones de seguridad
- Pasadizo de protección frente a caídas de objetos, con techo y laterales cubiertos
- Marquesinas de protección frente a caídas de objetos, con estructura y plataforma
- Protección frente a desprendimientos del terreno, a media ladera, con estacada y malla
- Protección de caídas en zanjas con tierras dejadas junto a la zanja
- Protecciones puntuales frente a la caída de personas u objetos
- Plataforma para carga y descarga de materiales anclada a los forjados
- Compuerta basculante para carga y descarga de materiales anclada a los forjados
- Tope para descarga de camiones en zonas de excavación
- Anillado para escaleras de mano
- Marquesina de protección del acceso a aparatos elevadores

- Puente volante metálico con plataforma de trabajo en voladizo
- Protección de las zonas de trabajo frente a los agentes atmosféricos
- Pantalla de protección frente al viento
- Cobertizo con estructura y toldo para proteger del sol
- Elementos de protección para el uso de maquinaria
- Protecciones para el trabajo en zonas con tensión eléctrica

#### CONDICIONES GENERALES:

Los SPC se instalarán, dispondrán y utilizarán de manera que se reduzcan los riesgos para los trabajadores expuestos a la energía fuera de control protegidos por el SPC, y por los usuarios de Equipos, Máquinas o Máquinas Herramientas y/o por terceros, expuestos a estos.

Se instalarán y se utilizarán de manera que no se puedan caer, volcarse o desplazarse incontroladamente, poniendo en peligro la seguridad de personas o bienes.

Estarán montados teniendo en cuenta la necesidad de espacio libre entre los elementos móviles de los SPC y los elementos fijos o móviles de su entorno. Los trabajadores podrá acceder y permanecer en condiciones de seguridad en todos los lugares necesarios para utilizar, ajustar o mantener los SPC.

Los SPC solo se utilizarán en las operaciones y condiciones indicadas por el proyectista y el fabricante del mismo. Si las instrucciones de uso del fabricante o del proyectista del SPC indican la necesidad de utilizar algún EPI para la realización de alguna operación relacionada con éste, será obligatorio utilizarlo para estas operaciones.

Cuando se usen SPC con elementos peligrosos accesibles que no se puedan proteger totalmente, se adoptarán las precauciones y se utilizarán las protecciones individuales apropiadas para reducir los riesgos al mínimo posible.

Los SPC dejarán de utilizarse si se deterioran, se rompen o sufren cualquier otra circunstancia que comprometa la eficacia de su función.

Cuando durante la utilización de un SPC sea necesario limpiar o retirar residuos cercanos a un elemento peligroso, la operación se deberá realizar con los medios auxiliares adecuados y que garanticen una distancia de seguridad suficiente.

#### BARANDILLAS DE PROTECCION:

Protección provisional de los huecos verticales y perímetro de plataformas de trabajo, susceptibles de permitir la caída de personas u objetos desde una altura superior a 2 m.

Estará constituida por:

- Montantes de 1 m de altura sobre el pavimento, fijados a un elemento estructural
- Pasamanos superior horizontal, a 1 m. de altura, sólidamente anclado al montante
- Travesaño horizontal, barra intermedia, o celosía (tipo red de tenis o malla electrosoldada), rigidizado perimetralmente, con una luz máxima de retícula 0,15 m.
- Zócalo de 15 - 20 cm de altura.

El conjunto de la baranda de protección tendrá solidamente anclados todos sus elementos entre sí y a un elemento estructural estable, y será capaz de resistir en su conjunto un empuje frontal de 1,5 kN/m.

#### PROTECCION CON REDES Y PESCANES:

El conjunto del sistema está constituido por paños de red de seguridad según norma EN 1263 - 1, colocados con su lado menor (7 m) en sentido vertical, soportados superiormente por pescantes, y sujetos inferiormente al forjado de la planta por debajo de la que está en construcción.

Lateralmente las redes estarán unidas con cordón de poliamida de 6 mm de diámetro.

La red hará un embolsamiento por debajo de la planta inferior, con el fin de que una persona u objeto que se cayera no golpeará con la estructura.

Las cuerdas de fijación serán de poliamida de alta tenacidad, de 12 mm de diámetro.

La red se fijará al forjado con anclajes empotrados en el mismo cada 50 cm.

La distancia entre los pescantes será la indicada por el fabricante, y de 2,5 m si no existe ninguna indicación. Estarán fijados verticalmente a dos plantas inferiores, y a la planta que protegen, con piezas de acero empotradas en los forjados.

#### PROTECCIONES DE LA CAIDA DE OBJETOS DESDE ZONAS SUPERIORES:

Se protegerán los accesos o pasos a la obra, y las zonas perimetrales de la misma de las posibles caídas de objetos desde las plantas superiores o la cubierta.

La estructura de protección será adecuada a la máxima altura posible de caída de objetos y al peso máximo previsible de estos. El impacto previsto sobre la protección no producirá una deformación que afecte a las personas que estén por debajo de la protección.

## 2.- CONDICIONES DEL PROCESO DE EJECUCIÓN

Antes de utilizar un SPC se comprobará que sus protecciones y condiciones de uso son las adecuadas al riesgo que se quiere prevenir y que su instalación no representa un peligro para terceros.

El montaje y desmontaje de los SPC se realizará según las instrucciones del proyectista, fabricante y/o suministrador.

Las herramientas que se usen para el montaje del SPC deberán tener las características adecuadas para la operación a realizar. Su utilización y transporte no implicará riesgos para la seguridad de los trabajadores.

Las operaciones de mantenimiento, ajuste, desbloqueo, revisión o reparación de los SPC que puedan suponer un peligro para la seguridad de los trabajadores se realizarán después de haber parado la actividad.

Cuando la parada no sea posible, se adoptarán las medidas necesarias para que estas operaciones se realicen de forma segura o fuera de las zonas peligrosas.

Se controlará el número de utilizaciones y el tiempo de colocación de los SPC y de sus componentes, con el fin de no sobrepasar su vida útil, de acuerdo con las instrucciones del fabricante.

Los SPC que se retiren de servicio deberán permanecer con sus componentes de eficacia preventiva o se tomarán las medidas necesarias para imposibilitar su uso.

#### BARANDILLAS DE PROTECCION:

Durante el montaje y desmontaje, los operarios estarán protegidos de las caídas de altura mediante protecciones individuales, cuando a causa del proceso, las barandas pierdan la función de protección colectiva.

#### PROTECCION CON REDES Y PESCANTE:

No se puede instalar el sistema de redes y pescantes hasta que el embolso de la red esté a una altura del suelo suficiente para que en caso de una caída, la deformación de la red no permita que el cuerpo caído toque al suelo (normalmente a partir del segundo forjado en construcción por encima del suelo).

## 3.- UNIDAD Y CRITERIOS DE MEDICIÓN

Se medirá en las unidades indicadas en cada partida de obra con los siguientes criterios:

Todas las unidades de obra incluyen en su precio su montaje, el mantenimiento en condiciones de uso seguro durante todo el tiempo que la obra lo requiera, y su desmontaje y transporte al lugar de almacenaje si son reutilizables, o al vertedero si no se pueden volver a utilizar.

## 4.- NORMATIVA DE OBLIGADO CUMPLIMIENTO

Real Decreto 1215/1997, de 18 de julio por el que se establecen las disposiciones mínimas de

Plec condicions tècniques Memòria tècnica valorada de les obres de conservació i manteniment de l'Institut Escola Catalunya



seguridad y salud para la utilización por los trabajadores de los equipos de trabajo.  
Real Decreto 1627/1997, de 24 de octubre, por el que se establecen disposiciones mínimas de seguridad y de salud en las obras de construcción.  
Real Decreto 486/1997, de 14 de abril, por el que se establecen las disposiciones mínimas de seguridad y salud en los lugares de trabajo.  
Orden de 9 de marzo de 1971 por la que se aprueba la Ordenanza General de Seguridad e Higiene en el Trabajo.  
Orden de 28 de agosto de 1970 (trabajo) por la que se aprueba la Ordenanza de Trabajo de la Construcción, Vidrio y Cerámica.  
Orden de 20 de mayo de 1952, por la que se aprueba el Reglamento de Seguridad e Higiene del trabajo en la industria de la construcción.  
Convenio OIT número 62 de 23 de junio de 1937. Prescripciones de seguridad en la industria de la edificación  
UNE-EN 1263-2:2004 Redes de seguridad. Parte 2: Requisitos de seguridad para los límites de instalación.

---

## **K PARTIDES D'OBRA DE REHABILITACIÓ-RESTAURACIÓ D'EDI**

### **K2 DEMOLICIONS, ENDERROCS, MOVIMENTS DE TERRES I GESTIÓ DE RESIDUS**

#### **K21 ENDERROCS, ARRENCADES, REPICATS I DESMUNTATGES**

##### **K218 DESMUNTATGES, ARRENCADES I REPICATS DE REVESTIMENTS**

###### **0.- ELEMENTS QUE CONTEMPLA EL PLEC**

K218XB01, K218XB11.

###### **1.- DEFINICIÓ I CONDICIONS DE LES PARTIDES D'OBRA EXECUTADES**

Enderroc, arrencada, repicat o desmuntatge de revestiments de paraments verticals o horitzontals, amb càrrega manual i mecànica sobre camió, o aplec per a posterior reutilització. L'enderroc, el repicat i l'arrencada, pressuposen que el material resultant no té cap utilitat i serà transportat a un abocador.

El desmuntatge pressuposa que part o tot el material resultant tindrà una utilitat posterior, i ha de ser netejat, classificat, identificat amb marques que siguin reconeixibles amb posterioritat, i, si cal, croquitzada la seva posició original.

S'han considerat les unitats d'obra següents:

- Repicat superficial d'element de pedra natural, d'arrebossat, d'enguixat, o d'estucat amb mitjans manuals i càrrega manual de runa sobre camió o contenidor
- Arrencada d'enrajolat o d'aplatat, en parament vertical, amb mitjans manuals i càrrega manual de runa sobre camió o contenidor
- Enderroc de cel ras, o cel ras i de les instal·lacions existents al seu interior, amb mitjans manuals i càrrega manual de runa sobre camió o contenidor
- Desmuntatge d'aplatat, amb mitjans manuals, neteja i aplec de materials per a la seva reutilització i carrega de runa sobre camió o contenidor
- Arrencada d'escopidor o coronament metàl·lic, ceràmic o de pedra amb mitjans manuals i càrrega manual de runa sobre camió o contenidor
- Repicat de morters dels junts de parament de pedra, amb mitjans manuals i carrega de runa sobre camió o contenidor
- Repicat de revoltos, amb mitjans manuals i càrrega manual de runa sobre camió o contenidor
- Rascat de pintura en voltes, amb mitjans manuals i càrrega manual de runa sobre camió o contenidor
- Desmuntatge per a recuperació de rajoles de valència sobre paraments, per a la seva posterior restauració i muntatge, amb mitjans manuals, d'una en una, protegint-les amb paper d'arròs, cola natural i paper de bombolles, càrrega manual de runa sobre camió o contenidor
- Enderroc de teginat, amb mitjans manuals i càrrega de runa sobre camió o contenidor
- Desmuntatge de teginat amb mitjans manuals, neteja i aplec de material per a la seva reutilització i carrega de runa sobre camió o contenidor

L'execució de la unitat d'obra inclou les operacions següents:

Enderrocs, repicat o arrencades:

- Preparació de la zona de treball
- Enderroc, repicat o arrencada de l'element amb els mitjans adients
- Tall d'elements metàl·lics, guies, suports, etc.)



- Trossejament i apilada de la runa
- Càrrega de la runa sobre el camió

Desmuntatge:

- Preparació de la zona de treball
- Numeració de les peces i croquis de la seva posició, si cal
- Desmuntatge per parts, i classificació del material
- Neteja de les peces i càrrega per al transport al lloc d'aplec
- Càrrega i transport de la runa a l'abocador

Determinació del grau de dificultat d'intervenció a les unitats d'obra on intervenen restauradors:

- Valorar de 0 a 3 els següents aspectes:
- Degradació/fragilitat de l'element a tractar
- Dificultat/complexitat del tractament a realitzar
- Dificultat d'accès de l'element a tractar
- Sumar aquests factors i assignar el grau de dificultat amb el següent criteri:
- Suma 0 a 3: Grau de dificultat baix
- Suma 4 a 6: Grau de dificultat mitjà
- Suma 7 a 9: Grau de dificultat alt

**ENDERROC, REPICAT O ARRENCADA:**

Els materials han de quedar suficientment trossejats i apilats per tal de facilitar-ne la càrrega, en funció dels mitjans de què es disposin i de les condicions de transport.

La base del element eliminat no ha d'estar danyada pel procés de treball.

Un cop acabats els treballs, la base ha de quedar neta de restes de material.

**DESMUNTATGE:**

El material ha d'estar classificat i identificada la seva situació original.

El material ha d'estar emmagatzemat en condicions adients, per tal que no es faci malbé.

Les estructures de fusta han d'estar protegides de la pluja, el sol i les humitats. Han d'estar separades del terra.

## 2.- CONDICIONS DEL PROCÉS D'EXECUCIÓ

No s'ha de treballar amb pluja, neu o vent superior als 60 km/h.

S'ha de seguir l'ordre de treballs previst a la DT.

S'ha de demolir en general, en ordre invers al que es va seguir per a la seva construcció.

Els elements no estructurals (revestiments, divisions, tancaments, etc.), s'han de demolir abans que els elements resistents als que estiguin units, sense afectar la seva estabilitat.

L'element per a enderrocar no ha d'estar sotmès a l'acció d'elements estructurals que li transmetin càrregues.

Cal verificar en tot moment l'estabilitat dels elements que no es demoleixin.

La part per a enderrocar no ha de tenir instal·lacions en servei (aigua, gas, electricitat, etc.).

S'han de protegir els elements de servei públic que puguin resultar afectats per les obres.

La zona afectada per les obres ha de quedar convenientment senyalitzada.

S'han de senyalar els elements que hagin de conservar-se intactes, segons s'indiqui en la Documentació Tècnica o, en el seu defecte, la DF.

Els treballs s'han de fer de manera que molestin el mínim possible als afectats.

S'ha d'evitar la formació de pols, pel que cal regar les parts que s'hagin de demolir i carregar.

Durant els treballs es permet que l'operari treballi sobre l'element si aquest és estable i l'alçària és  $\leq 2$  m.

En acabar la jornada no s'han de deixar trams d'obra amb perill d'inestabilitat.

Si es preveuen desplaçaments laterals de l'element, cal apuntalar-lo i protegir-lo per tal d'evitar-ne l'esfondrament.

No s'han de deixar elements en voladiu sense apuntalar.

En cas d'imprevistos (terrenys inundats, olors de gas, etc.) o quan l'enderrocament pugui afectar les construccions veïnes, s'han de suspendre les obres i avisar a la DF.

La runa s'ha d'abocar cap a l'interior del recinte, sense que es produeixin pressions perilloses sobre l'estructura per acumulació de material.

L'operació de càrrega de runa s'ha de fer amb les precaucions necessàries, per tal d'aconseguir les condicions de seguretat suficients.

S'han d'eliminar els elements que puguin entorpir els treballs de retirada i càrrega de runa.

### 3.- UNITAT I CRITERIS D'AMIDAMENT

ARRENCADA D'ESCOPIDOR O CORONAMENT:

m de llargària realment arrencat, d'acord amb la DT.

ARRENCADA, ENDERROC, O DESMUNTATGE SUPERFICIAL O REPICAT DE REVESTIMENTS DE PARAMENTS, SOSTRES O CELS RASOS:

m2 de superfície realment executat d'acord amb les indicacions de la DT.

DESMUNTATGE DE REVESTIMENT PER PECES:

Unitat d'element realment arrencat o desmuntat segons les especificacions de la DT.

### 4.- NORMATIVA DE COMPLIMENT OBLIGATORI

\* Orden de 10 de febrero de 1975 por la que se aprueba la Norma Tecnológica de la Edificación: NTE-ADD/1975 Acondicionamiento del terreno. Desmontes. Demoliciones

---

## **K2 DEMOLICIONS, ENDERROCS, MOVIMENTS DE TERRES I GESTIÓ DE RESIDUS**

### **K21 ENDERROCS, ARRENCADES, REPICATS I DESMUNTATGES**

#### **K21E DESMUNTATGES I ARRENCADES D'INSTAL·LACIONS DE CLIMATITZACIÓ, CALEFACCIÓ I VENTILACIÓ MECÀNICA**

##### 0.- ELEMENTS QUE CONTEMPLA EL PLEC

K21EXM01, K21EXM05.

##### 1.- DEFINICIÓ I CONDICIONS DE LES PARTIDES D'OBRA EXECUTADES

Arrencada i desmuntatge, càrrega i transport a abocador, magatzem o lloc de nova col·locació d'elements d'instal·lacions de climatització, calefacció i ventilació mecànica.

L'execució de la unitat d'obra inclou les operacions següents:

- Operacions de preparació
- Desmuntatge o arrencada dels elements
- Enderroc dels fonaments si es el cas

Plec condicions tècniques Memòria tècnica valorada de les obres de conservació i manteniment de l'Institut Escola Catalunya



- Neteja de la superfície de les restes de runa
- Càrrega, transport i descàrrega a les zones autoritzades d'abocament de la runa i dels materials de rebuig generats i condicionament de l'abocador
- Càrrega, transport al magatzem o lloc de nova utilització dels materials que indica la DT, descàrrega i classificació

## 2.- CONDICIONS DEL PROCÉS D'EXECUCIÓ

No s'ha de treballar amb pluja, neu o vent superior als 60 km/h.

S'ha de seguir l'ordre de treballs previst a la DT.

La xarxa ha d'estar fora de servei.

Si la xarxa o l'element a desmuntar conté fluids, aquests s'han de buidar.

Els elements s'han de desmuntar amb les eines apropiades.

Es tindrà especial cura amb els elements que s'han de tornar a muntar en un altre lloc.

Els elements grans i pesats s'han de subjectar i manipular pels punts d'ancoratge disposats per a aquest fi. Si aquests punts es varen retirar durant el muntatge, aleshores es tornaran a muntar.

Es farà servir la maquinària adequada per a la manipulació dels elements a desmuntar, com ara grues, cistelles, etc.

Qualsevol conducció que empalmi amb l'element ha de quedar obturada. Si es tracta d'un element elèctric, l'extrem de la part de la xarxa que no es retira ha de quedar convenientment protegit.

S'han de protegir els elements de servei públic que puguin resultar afectats per les obres.

La zona afectada per les obres ha de quedar convenientment senyalitzada.

Cal prendre les mesures de precaució necessàries per aconseguir unes condicions de seguretat suficients i evitar danys a les construccions pròximes.

S'han de senyalar els elements que hagin de conservar-se intactes, segons s'indiqui en la DT o en el seu defecte, la DF.

Els treballs s'han de fer de manera que molestin el mínim possible als afectats.

S'ha d'evitar la formació de pols, pel que cal regar les parts que s'hagin de demolir i carregar.

Durant els treballs es permet que l'operari treballi sobre l'element, si la seva amplària és > 35 cm i la seva alçària és <= 2 m.

En cas d'imprevistos (olors de gas, etc.) o quan les operacions que es realitzin puguin afectar les construccions veïnes, s'han de suspendre les obres i avisar a la DF.

L'operació de càrrega de runa s'ha de fer amb les precaucions necessàries, per tal d'aconseguir les condicions de seguretat suficients.

S'han d'eliminar els elements que puguin entorpir els treballs de retirada i càrrega de runa.

El transport s'ha de realitzar en un vehicle adequat, per al material que es desitgi transportar, proveït dels elements que calen per al seu desplaçament correcte.

Durant el transport s'ha de protegir el material perquè no es produeixin pèrdues en el trajecte.

En cas d'utilització d'abocador, el contractista no podrà abocar material procedent de l'obra sense que prèviament estigui aprovat l'abocador per la DF i per la comissió de seguiment mediambiental, en el cas que estigui constituïda.

En cas de demolició o retirada de materials que continguin amiant i prèviament a l'inici de les feines, l'empresa encarregada d'executar-les haurà d'establir un pla de treball que ha de ser aprovat per l'autoritat de treball.

Quan tècnicament sigui possible, l'amiant o els materials que el continguin han de ser retirats abans de començar les operacions de demolició.

En els treballs amb risc d'amiant s'han de prendre les mesures de protecció individuals i col·lectives establertes al Real Decret 396/2006.

Per tal de garantir un nivell baix d'emissions de fibres d'amiant respirables, s'han d'utilitzar eines



de tall lent i eines amb aspiradors de pols d'acord amb l'establert a l'UNE 88411.  
Les zones de treball on existeixi risc d'exposició a l'amiant han d'estar clarament delimitades i senyalitzades.

Els residus que continguin amiant s'han de recollir i traslladar fora del lloc de treball, el més aviat possible, en recipients tancats que impedeixin l'emissió de fibres d'amiant a l'ambient.  
Aquests recipients han d'anar senyalitzats amb etiquetes d'avertència de perill.  
S'ha de complir la normativa vigent en matèria mediambiental, de seguretat i salut i d'emmagatzematge i transport de productes de construcció.

### 3.- UNITAT I CRITERIS D'AMIDAMENT

ARRENCADA O DESMUNTATGE D'INSTAL·LACIÓ O COMPONENTS DE CLIMATITZACIÓ, CALEFACCIÓ O VENTILACIÓ:

Unitat d'element realment desmuntat, inclòs l'enderroc dels suports i fonaments si es el cas, amidat segons les especificacions de la DT.

ARRENCADA O DESMUNTATGE DE TUBS O CONDUCTES CIRCULARS DE DISTRIBUCIÓ D'AIRE:

m linial de tub realment arrencat, amidat segons les especificacions de la DT.

ARRENCADA O DESMUNTATGE DE CONDUCTE RECTANGULAR DE DISTRIBUCIÓ D'AIRE:

m2 de superfície arrencat o desmuntat segons les especificacions de la DT.

### 4.- NORMATIVA DE COMPLIMENT OBLIGATORI

Real Decreto 396/2006, de 31 de marzo. por el que se establecen las disposiciones mínimas de seguridad y salud aplicables a los trabajos con riesgo de exposición al amianto.

\* UNE 88411:1987 Productos de amiantocemento. Directrices para su corte y mecanizado en obra.

---

## **K2 DEMOLICIONS, ENDERROCS, MOVIMENTS DE TERRES I GESTIÓ DE RESIDUS**

### **K21 ENDERROCS, ARRENCADES, REPICATS I DESMUNTATGES**

#### **K21P DESMUNTATGES I ARRENCADES D'INSTAL·LACIONS AUDIOVISUALS I DE COMUNICACIÓ**

#### 0.- ELEMENTS QUE CONTEMPLA EL PLEC

K21PXM01,K21PXM02.

#### 1.- DEFINICIÓ I CONDICIONS DE LES PARTIDES D'OBRA EXECUTADES

Arrencada i desmuntatge, càrrega i transport a abocador, magatzem o lloc de nova col·locació d'elements d'instal·lacions de comunicacions.

- Desmuntatge d'altaveu amb mitjans manuals, aplec de material per a la seva reutilització i

Plec condicions tècniques Memòria tècnica valorada de les obres de conservació i manteniment de l'Institut Escola Catalunya

càrrega manual de runa sobre camió o contenidor

- Desmuntatge de central de megafonia, amb mitjans manuals, aplec de material per a la seva reutilització i càrrega manual de runa sobre camió o contenidor

L'execució de la unitat d'obra inclou les operacions següents:

- Operacions de preparació
- Desconnexió de la xarxa d'alimentació, i protecció dels terminals, en el seu cas
- Desmuntatge o arrencada dels elements
- Enderroc dels fonaments si es el cas
- Neteja de la superfície de les restes de runa
- Càrrega, transport i descàrrega a les zones autoritzades d'abocament de la runa i dels materials de rebuig generats i condicionament de l'abocador
- Càrrega, transport al magatzem o lloc de nova utilització dels materials que indica la DT, descàrrega i classificació

CONDICIONS GENERALS:

Els materials han de quedar apilats i emmagatzemats en funció de l'ús a que es destinin (transport a abocador, reutilització, eliminació en obra, etc.).

## 2.- CONDICIONS DEL PROCÉS D'EXECUCIÓ

No s'ha de treballar amb pluja, neu o vent superior als 60 km/h.

S'ha de seguir l'ordre de treballs previst a la DT.

La xarxa ha d'estar fora de servei.

Si la xarxa o l'element a desmuntar conté fluids, aquests s'han de buidar.

Els elements s'han de desmuntar amb les eines apropiades.

Es tindrà especial cura amb els elements que s'han de tornar a muntar en un altre lloc.

Els elements grans i pesats s'han de subjectar i manipular pels punts d'ancoratge disposats per a aquest fi. Si aquests punts es varen retirar durant el muntatge, aleshores es tornaran a muntar. Es farà servir la maquinària adequada per a la manipulació dels elements a desmuntar (grues, cistelles, etc.).

Qualsevol conducció que empalmi amb l'element ha de quedar obturada. Si es tracta d'un element elèctric, l'extrem de la part que no es retira ha de quedar convenientment protegit.

S'han de protegir els elements de servei públic que puguin resultar afectats per les obres.

La zona afectada per les obres ha de quedar convenientment senyalitzada.

Cal prendre les mesures de precaució necessàries per aconseguir unes condicions de seguretat suficients i evitar danys a les construccions pròximes.

S'han de senyalar els elements que hagin de conservar-se intactes, segons s'indiqui en la Documentació Tècnica o, en el seu defecte, la DF.

Els treballs s'han de fer de manera que molestin el mínim possible als afectats.

S'ha d'evitar la formació de pols, pel que cal regar les parts que s'hagin de demolir i carregar.

En cas d'imprevistos (olors de gas, etc.) o quan les operacions que es realitzin puguin afectar les construccions veïnes, s'han de suspendre les obres i avisar a la DF.

L'operació de càrrega de runa s'ha de fer amb les precaucions necessàries, per tal d'aconseguir les condicions de seguretat suficients.

S'han d'eliminar els elements que puguin entorpir els treballs de retirada i càrrega de runa.

El transport s'ha de realitzar en un vehicle adequat, per al material que es desitgi transportar, proveït dels elements que calen per al seu desplaçament correcte.

Durant el transport s'ha de protegir el material perquè no es produeixin pèrdues en el trajecte.

En cas d'utilització d'abocador, el contractista no podrà abocar material procedent de l'obra sense que prèviament estigui aprovat l'abocador pel Director d'Obra i per la comissió de seguiment mediambiental, en el cas que estigui constituïda.



### 3.- UNITAT I CRITERIS D'AMIDAMENT

Unitat d'element realment desmuntat, inclòs l'enderroc dels suports i fonaments si es el cas, amidat segons les especificacions de la DT.

### 4.- NORMATIVA DE COMPLIMENT OBLIGATORI

No hi ha normativa de compliment obligatori.

---

## KQ EQUIPAMENTS

### KQ7 MOBILIARI

### KQ72 MOBILIARI DE BANY

## 0.- ELEMENTS QUE CONTEMPLA EL PLEC

KQ72XM01.

### 1.- DEFINICIÓ I CONDICIONS DE LES PARTIDES D'OBRA EXECUTADES

Desmuntatge, trasllat i posterior muntatge de mobiliari, amb mitjans manuals.

S'han considerat les unitats d'obra següents:

- Desmuntatge, trasllat, aplec i posterior muntatge d'armari de cuina
- Desmuntatge, trasllat, aplec i posterior adaptació i muntatge d'armari de cuina
- Desmuntatge, trasllat, aplec i posterior muntatge de mobiliari de cambra de bany

L'execució de la unitat d'obra inclou les operacions següents:

- Operacions de preparació
- Desmuntatge del mobiliari
- Càrrega, transport i descàrrega al lloc d'aplec
- Preparació de la zona de treball
- Replanteig de la unitat d'obra
- Muntatge del mobiliari
- Neteja final

### 2.- CONDICIONS DEL PROCÉS D'EXECUCIÓ

Els elements s'han de desmuntar amb les eines apropiades.

Els elements grans i pesats s'han de subjectar i manipular pels punts d'ancoratge disposats per a aquest fi. Si aquests punts es varen retirar durant el muntatge, aleshores es tornaran a muntar.

Es farà servir la maquinària adequada per a la manipulació dels elements a desmuntar.

La zona afectada per les obres ha de quedar convenientment senyalitzada.

Plec condicions tècniques Memòria tècnica valorada de les obres de conservació i manteniment de l'Institut Escola Catalunya



Cal pendre les mesures de precaució necessàries per aconseguir unes condicions de seguretat suficients.

S'han de senyalar els elements que hagin de conservar-se intactes, segons s'indiqui en la Documentació Tècnica o, en el seu defecte, la DF.

Els treballs s'han de fer de manera que molestin el mínim possible als afectats.

Els materials desmuntats s'han d'apilar convenientment per tal de facilitar-ne la càrrega, en funció dels mitjans de què es disposin i de les condicions de transport.

L'operació de càrrega s'ha de fer amb les precaucions necessàries per a aconseguir unes condicions de seguretat suficients.

S'han d'eliminar els elements que puguin entorpir els treballs de retirada i càrrega.

El transport s'ha de realitzar en un vehicle adequat, per al material que es desitgi transportar, proveït dels elements que calen per al seu desplaçament correcte.

Durant el transport s'ha de protegir el material per tal d'evitar el seu deteriorament i perquè no es produeixin pèrdues en el trajecte.

Abans de començar els treballs de muntatge, s'ha de fer un replanteig que ha de ser aprovat per la DF.

El muntatge s'ha de fer seguint les instruccions del fabricant o, en el seu defecte, la DF.

S'ha de seguir l'ordre de treballs previst a la DT.

Tots els elements s'han d'inspeccionar abans de la seva col·locació.

Durant el procés de muntatge no s'han de produir desperfectes sobre els elements construïts.

### 3.- UNITAT I CRITERIS D'AMIDAMENT

DESMUNTATGE, TRASLLAT I POSTERIOR MUNTATGE DE MOBILIARI DE CAMBRA DE BANY:

Unitat de quantitat realment desmuntada i muntada, amidat segons les especificacions de la DT.

### 4.- NORMATIVA DE COMPLIMENT OBLIGATORI

No hi ha normativa de compliment obligatori.

---

## **P PARTIDES D'OBRA I CONJUNTS**

### **P2 DEMOLICIONS, ENDERROCS, MOVIMENTS DE TERRES I GESTIÓ DE RESIDUS**

#### **P21 ENDERROCS, DEMOLICIONS, ARRENCADES, REPICATS I DESMUNTATGES**

##### **P214 DESMUNTATGES O ENDERROCS D'ELEMENTS DE CONSTRUCCIÓ**

##### **P2140- ARRENCADA DE DIVISÒRIA PRACTICABLE BATENT**

#### **0.- ELEMENTS QUE CONTEMPLA EL PLEC**

P2140-MRC1,P2140-AB3,P2140-MR13.

#### **1.- DEFINICIÓ I CONDICIONS DE LES PARTIDES D'OBRA EXECUTADES**

Enderroc d'elements de fusteria, amb càrrega manual sobre camió o contenidor.

S'han considerat els següents elements:

- Arrencada de fulla i bastiment
- Desmuntatge de persiana de llibret
- Desmuntatge de fulla, bastiment i accessoris

L'execució de la unitat d'obra inclou les operacions següents:

- Preparació de la zona de treball
- Arrencada o desmuntatge de l'element amb els mitjans adients
- Trossejament i apilada de l'element arrencat
- Aplec dels elements desmuntats
- Càrrega dels elements arrencats sobre el camió

#### **CONDICIONS GENERALS:**

Els materials arrencats han de quedar suficientment trossejats i apilats per tal de facilitar-ne la càrrega, en funció dels mitjans de què es disposin i de les condicions de transport.

Quan s'aprecii alguna anomalia, es notificarà immediatament a la DF.

#### **2.- CONDICIONS DEL PROCÉS D'EXECUCIÓ**

#### **CONDICIONS GENERALS:**

S'ha de seguir l'ordre de treballs previst a la DT.

No s'ha de depositar runa sobre les bastides.

No s'acumularà runa en tanques, murs i suports propis que hagin de mantenir-se a peu dret o en edificacions i elements aliens a l'enderroc.

No s'acumularà runa amb un pes superior als 100 kg/m<sup>2</sup> damunt de sostres, encara que estiguin en bon estat.

Si l'arrencada o desmuntatge solsament afecta a la fusteria i al bastiment, no s'ha de malmetre el forat d'obra de l'element que s'arrenca.

Quan s'arrenqui la fusteria en plantes inferiors a la que s'està enderrocant, no s'afectarà l'estabilitat de l'element estructural on estigui situada, i es disposaran, en les obertures que donin al buit, proteccions provisionals.

Durant l'arrencada d'elements de fusta, s'arrencaran o doblegaran les puntes i claus.

Els vidres es desmuntaran sense trossejar-los per que no puguin produir talls o lesions.

Si s'arrenquen o desmunten elements de fusteria situats en un tancament exterior, l'edifici ha de quedar envoltat d'una tanca d'alçària >2 m, situada a una distància de l'edifici i de la bastida > 1,5 m i convenientment senyalitzada.



S'han de col·locar proteccions com xarxes, lones, així com una pantalla inclinada rígida que sobresurti de la façana una distància >2 m.

En finalitzar la jornada, no han de romandre elements de les edificacions en estat inestable que el vent, les condicions atmosfèriques o bé altres causes en puguin provocar l'enderroc.

L'operació de càrrega de runa s'ha de fer amb les precaucions necessàries, per tal d'aconseguir les condicions de seguretat suficients.

S'han d'eliminar els elements que puguin entorpir els treballs de retirada i càrrega de runa.

Els treballs s'han de fer de manera que molestin el mínim als possibles afectats.

#### DESMUNTATGE:

Durant el procés de desmuntatge no s'han de malmetre els elements a reutilitzar.

Si en el conjunt de peces a desmuntar hi haguéssin elements mòbils (finestrans, paravents, etc,null), aquests s'han d'immobilitzar.

Es disposarà d'una superfície ampla i arrecerada per a l'aplec del material a reutilitzar.

S'evitaran les caigudes o cops subjectant els elements que s'hagin de desmuntar amb eslingues suaus i fent-les descendir amb politges.

#### 3.- UNITAT I CRITERI D'AMIDAMENT

Unitat d'element realment arrencat o desmuntat segons les especificacions de la DT.

#### 4.- NORMATIVA DE COMPLIMENT OBLIGATORI

No hi ha normativa de compliment obligatori.

---

## **P2 DEMOLICIONS, ENDERROCS, MOVIMENTS DE TERRES I GESTIÓ DE RESIDUS**

### **P21 ENDERROCS, DEMOLICIONS, ARRENCADES, REPICATS I DESMUNTATGES**

#### **P214 DESMUNTATGES O ENDERROCS D'ELEMENTS DE CONSTRUCCIÓ**

##### **P2142- ARRENCADA I REPICAT DE REVESTIMENTS**

#### 0.- ELEMENTS QUE CONTEMPLA EL PLEC

P2142-4RN1,P2142-4RN2.

#### 1.- DEFINICIÓ I CONDICIONS DE LES PARTIDES D'OBRA EXECUTADES

Enderroc, arrencada, repicat o desmuntatge de revestiments de paraments verticals o horitzontals, amb càrrega manual i mecànica sobre camió, o aplec per a posterior reutilització.

L'enderroc, el repicat i l'arrencada, pressuposen que el material resultant no té cap utilitat i serà transportat a un abocador.

El desmuntatge pressuposa que part o tot el material resultant tindrà una utilitat posterior, i ha de ser netejat, classificat, identificat amb marques que siguin reconeixibles amb posterioritat, i, si cal, croquitzada la seva posició original.

S'han considerat les unitats d'obra següents:

- Repicat superficial d'element de pedra natural, d'arrebossat, d'enguixat, o d'estucat amb

Plec condicions tècniques Memòria tècnica valorada de les obres de conservació i manteniment de l'Institut Escola Catalunya



mitjans manuals i càrrega manual de runa sobre camió o contenidor

- Arrencada d'enrajolat o d'aplatat, en parament vertical, amb mitjans manuals i càrrega manual de runa sobre camió o contenidor
- Enderroc de cel ras, o cel ras i de les instal·lacions existents al seu interior, amb mitjans manuals i càrrega manual de runa sobre camió o contenidor
- Desmuntatge d'aplatat, amb mitjans manuals, neteja i aplec de materials per a la seva reutilització i carrega de runa sobre camió o contenidor
- Arrencada d'escopidor o coronament metàl·lic, ceràmic o de pedra amb mitjans manuals i càrrega manual de runa sobre camió o contenidor
- Repicat de morters dels junts de parament de pedra, amb mitjans manuals i carrega de runa sobre camió o contenidor
- Repicat de revoltos, amb mitjans manuals i càrrega manual de runa sobre camió o contenidor
- Rascat de pintura en voltes, amb mitjans manuals i càrrega manual de runa sobre camió o contenidor
- Desmuntatge per a recuperació de rajoles de valència sobre paraments, per a la seva posterior restauració i muntatge, amb mitjans manuals, d'una en una, protegint-les amb paper d'arròs, cola natural i paper de bombolles, càrrega manual de runa sobre camió o contenidor
- Enderroc de teginat, amb mitjans manuals i càrrega de runa sobre camió o contenidor
- Desmuntatge de teginat amb mitjans manuals, neteja i aplec de material per a la seva reutilització i carrega de runa sobre camió o contenidor

L'execució de la unitat d'obra inclou les operacions següents:

Enderrocs, repicat o arrencades:

- Preparació de la zona de treball
- Enderroc, repicat o arrencada de l'element amb els mitjans adients
- Tall d'elements metàl·lics, guies, suports, etc.)
- Trossejament i apilada de la runa
- Càrrega de la runa sobre el camió

**ENDERROC, REPICAT O ARRENCADA:**

Els materials han de quedar suficientment trossejats i apilats per tal de facilitar-ne la càrrega, en funció dels mitjans de què es disposin i de les condicions de transport.

La base del element eliminat no ha d'estar danyada pel procés de treball.

Un cop acabats els treballs, la base ha de quedar neta de restes de material.

## 2.- CONDICIONS DEL PROCÉS D'EXECUCIÓ

No s'ha de treballar amb pluja, neu o vent superior als 60 km/h.

S'ha de seguir l'ordre de treballs previst a la DT.

S'ha de demolir en general, en ordre invers al que es va seguir per a la seva construcció.

Els elements no estructurals (revestiments, divisions, tancaments, etc.), s'han de demolir abans que els elements resistents als que estiguin units, sense afectar la seva estabilitat.

L'element per a enderrocar no ha d'estar sotmès a l'acció d'elements estructurals que li transmetin càrregues.

Cal verificar en tot moment l'estabilitat dels elements que no es demoleixin.

La part per a enderrocar no ha de tenir instal·lacions en servei (aigua, gas, electricitat, etc.).

S'han de protegir els elements de servei públic que puguin resultar afectats per les obres.

La zona afectada per les obres ha de quedar convenientment senyalitzada.

S'han de senyalar els elements que hagin de conservar-se intactes, segons s'indiqui en la Documentació Tècnica o, en el seu defecte, la DF.

Els treballs s'han de fer de manera que molestin el mínim als possibles afectats.

S'ha d'evitar la formació de pols, pel que cal regar les parts que s'hagin de demolir i carregar.

Durant els treballs es permet que l'operari treballi sobre l'element si aquest és estable i l'alçària és  $\leq 2$  m.



En acabar la jornada no s'han de deixar trams d'obra amb perill d'inestabilitat.  
Si es preveuen desplaçaments laterals de l'element, cal apuntalar-lo i protegir-lo per tal d'evitar-ne l'esfondrament.

No s'han de deixar elements en voladiu sense apuntalar.

En cas d'imprevistos (terrenys inundats, olors de gas, etc.) o quan l'enderrocament pugui afectar les construccions veïnes, s'han de suspendre les obres i avisar a la DF.

La runa s'ha d'abocar cap a l'interior del recinte, sense que es produeixin pressions perilloses sobre l'estructura per acumulació de material.

L'operació de càrrega de runa s'ha de fer amb les precaucions necessàries, per tal d'aconseguir les condicions de seguretat suficients.

S'han d'eliminar els elements que puguin entorpir els treballs de retirada i càrrega de runa.

### 3.- UNITAT I CRITERI D'AMIDAMENT

ARRENCADA D'ESCOPIDOR O CORONAMENT:

m de llargària realment arrencat, d'acord amb la DT.

ARRENCADA, ENDERROC, O DESMUNTATGE SUPERFICIAL O REPICAT DE REVESTIMENTS DE PARAMENTS, SOSTRES O CELS RASOS:

m<sup>2</sup> de superfície realment executat d'acord amb les indicacions de la DT.

### 4.- NORMATIVA DE COMPLIMENT OBLIGATORI

\* Orden de 10 de febrero de 1975, por la que se aprueba la Norma Tecnológica de la Edificación. NTE-ADD/1975: Acondicionamiento del terreno. Desmontes. Demoliciones.

---

## **P2 DEMOLICIONS, ENDERROCS, MOVIMENTS DE TERRES I GESTIÓ DE RESIDUS**

### **P21 ENDERROCS, DEMOLICIONS, ARRENCADES, REPICATS I DESMUNTATGES**

#### **P214 DESMUNTATGES O ENDERROCS D'ELEMENTS DE CONSTRUCCIÓ**

##### **P2143 Família K**

#### **P2143- ARRENCADA DE PAVIMENTS I SOLERES**

##### 0.- ELEMENTS QUE CONTEMPLA EL PLEC

P2143-MRC4,P2143-MRC1,P2143-H8DE,P2143-H8DG,P2143-H8DH,P2143-AB,P2143-4RQT.

##### 1.- DEFINICIÓ I CONDICIONS DE LES PARTIDES D'OBRA EXECUTADES

Demolició d'elements de vialitat, arrencada de paviments o soleres o desmuntatge de paviments.

L'enderroc i l'arrencada, pressuposen que el material resultant no te cap utilitat i serà transportat a un abocador.

S'han considerat els elements següents:

- Vorada col·locada sobre terra o formigó

Plec condicions tècniques Memòria tècnica valorada de les obres de conservació i manteniment de l'Institut Escola Catalunya



- Rigola de formigó o de panots col·locats sobre formigó
- Paviment de formigó, panots, llambordins o mescla bituminosa
- Paviment de rajola ceràmica, pedra natural, llambordins o còdols
- Material sintètic i capa d'anivellació
- Terratzo i capa de sorra
- Solera de formigó
- Esглаó
- Revestiment d'esглаó
- Recrescut de morter de ciment
- Sòcol de fusta, ceràmic o de pedra

En actuacions de reparació, s'han considerat els graus de dificultat següents:

- Grau de dificultat associat a la mobilitat en l'actuació: - Sense dificultat de mobilitat: actuacions en què hi ha una interferència pròpia de l'entorn on es desenvolupen. - Amb dificultat de mobilitat: actuacions en entorns amb dificultat de mobilitat i/o amb el material aplegat lluny de la zona de treball: - Actuacions amb dificultat d'accessibilitat, per la poca mobilitat de la maquinària, per l'elevada presència de guals particulars i passos de vianants, per la impossibilitat d'ubicar una plataforma de treball lateral, per la impossibilitat d'ocupació de la calçada per fer l'aplec de materials que impliqui fer l'actuació per fases per tal de mantenir el pas de vianants i/o per estar en una zona amb tràfic rodat important - Actuacions en les què els materials estan aplegats lluny de la zona de treball per manca d'espai en la proximitat d'on s'executen les tasques.
- Grau de dificultat associat a l'àmbit de l'actuació en funció de l'amplària de la vorera, calçada o plataforma única
- Grau de dificultat associat a la presència d'elements externs a l'actuació: - Sense afectació per serveis o elements de mobiliari urbà: actuacions sense serveis (canalitzacions d'aigua, semàfors, enllumenat, etc.) ni elements urbans de grans dimensions (marquesines, mòduls d'aparcament de bicicletes, etc.) que interfereixin (o que puguin interferir) en les tasques - Amb afectació per serveis o elements de mobiliari urbà: actuacions amb serveis (canalitzacions d'aigua, semàfors, enllumenat, etc.) o elements urbans de grans dimensions (marquesines, mòduls d'aparcament de bicicletes, etc) que interfereixen en les tasques.
- Grau de dificultat associat a l'abast de l'actuació

L'execució de la unitat d'obra inclou les operacions següents:

Enderrocs o arrencades:

- Preparació de la zona de treball
- Demolició de l'element amb els mitjans adients
- Trossejament i apilada de la runa
- Càrrega de runa sobre camió

CONDICIONS GENERALS:

Els materials han de quedar suficientment trossejats i apilats per tal de facilitar-ne la càrrega, en funció dels mitjans de què es disposin i de les condicions de transport.

Els materials han de quedar apilats i emmagatzemats en funció de l'ús a que es destinin (transport a abocador, reutilització, eliminació en obra, etc.).

Un cop acabats els treballs, la base ha de quedar neta de restes de material.

## 2.- CONDICIONS DEL PROCÉS D'EXECUCIÓ

No s'ha de treballar amb pluja, neu o vent superior als 60 km/h.

S'ha de seguir l'ordre de treballs previst a la DT.

El contractista ha d'elaborar un programa de treball que ha de ser aprovat per la DF abans d'iniciar els treballs, on s'ha d'especificar, com a mínim:

- Mètode d'enderroc i fases
- Estabilitat de les construccions en cada fase, apuntalaments necessaris



- Estabilitat i protecció de les construccions i elements de l'entorn i els que s'han de conservar
- Manteniment i substitució provisional dels serveis afectats pels treballs
- Mitjans d'evacuació i especificació de les zones d'abocament dels productes d'enderroc
- Cronograma dels treballs
- Pautes de control i mesures de seguretat i salut

La part per a enderrocar no ha de tenir instal·lacions en servei (aigua, gas, electricitat, etc.).

El paviment no ha de tenir conductes d'instal·lació en servei a la part per arrencar, s'han de desmuntar els aparells d'instal·lació i de mobiliari existents, així com qualsevol element que pugui destorbar la feina.

S'han de protegir els elements de servei públic que puguin resultar afectats per les obres.

La zona afectada per les obres ha de quedar convenientment senyalitzada.

L'execució dels treballs no han de produir desperfectes, molèsties o perjudicar les construccions, bens o persones de l'entorn.

S'ha d'evitar la formació de pols, pel que cal regar les parts que s'hagin de demolir i carregar.

En cas d'imprevistos (terrenys inundats, olors de gas, etc.) o quan l'enderrocament pugui afectar les construccions veïnes, s'han de suspendre les obres i avisar a la DF.

L'operació de càrrega de runa s'ha de fer amb les precaucions necessàries, per tal d'aconseguir les condicions de seguretat suficients.

S'han d'eliminar els elements que puguin entorpir els treballs de retirada i càrrega de runa.

Els materials d'aplec i posterior reaprofitament s'han de situar en una zona ampla i arrecerada.

S'ha de complir la normativa vigent en matèria mediambiental, de seguretat i salut i d'emmagatzematge i transport de productes de construcció.

#### ARRENCADA DE PAVIMENTS SITUATS SOBRE SOSTRES:

El paviment s'aixecarà abans de procedir a l'enderroc de l'element resistent en el qual està col·locat, sense afectar la capa de compressió del sostre ni debilitar les voltes, bigues o biguetes.

No es dipositarà runa damunt de les bastides.

No s'acumularà runa en tanques, murs i suports pròpies que hagin de mantenir-se dempeus o d'edificacions i elements aliens a l'enderroc.

No s'acumularà runa amb un pes superior a 100 kg/m<sup>2</sup> damunt dels sostres, en cap cas.

#### 3.- UNITAT I CRITERI D'AMIDAMENT

ENDERROC D'ESGLAÓ, ARRENCADA DE REVESTIMENT D'ESGLAÓ, DE SÒCOL, DE VORADA O RIGOLA:

m de llargària realment enderrocada, segons les especificacions de la DT.

m de llargària realment enderrocada, segons les especificacions de la DT.

ENDERROC D'ESCOCELL:

Unitat realment enderrocada, segons les especificacions de la DT.

ENDERROC DE SOLERA LLEUGERAMENT ARMADA, ARRENCADA I DESMUNTATGE DE PAVIMENT, ARRENCADA DE CRESCUT:

m<sup>2</sup> de superfície amidada segons les especificacions de la DT.

ENDERROC DE SOLERA DE FORMIGÓ EN MASSA:

m<sup>3</sup> de volum amidat segons les especificacions de la DT.

#### 4.- NORMATIVA DE COMPLIMENT OBLIGATORI

\* Orden de 6 de febrero de 1976 por la que se aprueba el Pliego de Prescripciones Técnicas Generales para Obras de Carreteras y Puentes (PG-3).

\* Orden FOM/1382/2002 de 16 de mayo, por la que se actualizan determinados artículos del pliego de prescripciones técnicas generales para obras de carreteras y puentes relativos a la construcción de explanaciones, drenajes y cimentaciones (PG-3).

\* Orden de 10 de febrero de 1975, por la que se aprueba la Norma Tecnológica de la Edificación. NTE-ADD/1975: Acondicionamiento del terreno. Desmontes. Demoliciones.

## **P2 DEMOLICIONS, ENDERROCS, MOVIMENTS DE TERRES I GESTIÓ DE RESIDUS**

### **P21 ENDERROCS, DEMOLICIONS, ARRENCADES, REPICATS I DESMUNTATGES**

#### **P214 DESMUNTATGES O ENDERROCS D'ELEMENTS DE CONSTRUCCIÓ**

#### **P2145- ARRENCADA I ENDERROC D'ELEMENTS DE SEGURETAT I PROTECCIÓ**

##### **1.- DEFINICIÓ I CONDICIONS DE LES PARTIDES D'OBRA EXECUTADES**

Demolició o desmuntatge d'elements de seguretat, protecció i senyalització, amb mitjans mecànics i càrrega sobre camió.

S'han considerat els tipus següents:

- Desmuntatge de barrera de seguretat flexible i demolició d'ancoratges clavats a terra
- Desmuntatge de barrera de seguretat flexible i demolició d'ancoratges amb base de formigó
- Demolició de barrera de seguretat rígida de formigó
- Desmuntatge de barana metàl·lica
- Desmuntatge de reixa i ancoratges

L'execució de la unitat d'obra inclou les operacions següents:

- Preparació de la zona de treball
- Arrencada o desmuntatge de l'element amb els mitjans adients
- Trossejament i apilada de l'element arrencat
- Aplec dels elements desmuntats
- Càrrega dels elements arrencats sobre el camió

##### **CONDICIONS GENERALS:**

Les restes de la demolició han de quedar suficientment trossejades i apilades per tal de facilitar-ne la càrrega, en funció dels mitjans de què es disposi i de les condicions de transport.

Els elements desmuntats han de quedar apilats per tal de facilitar-ne la càrrega.

Els materials han de quedar apilats i emmagatzemats en funció de l'ús a que es destinin (transport a abocador, reutilització, eliminació en obra, etc.).

Un cop acabats els treballs, la base ha de quedar neta de restes de material i en condicions d'ús.

##### **2.- CONDICIONS DEL PROCÉS D'EXECUCIÓ**

No s'ha de treballar amb pluja, neu o vent superior als 60 km/h.

S'ha de seguir l'ordre de treballs previst a la DT.

S'han de separar les bandes i els terminals, treient primer els elements d'unió, pern i femelles, i després les peces separadores.

S'han de protegir els elements de servei públic que puguin resultar afectats per les obres.

La zona afectada per les obres ha de quedar convenientment senyalitzada.

L'execució dels treballs no han de produir desperfectes, molèsties o perjudicar les construccions, bens o persones de l'entorn.

S'ha d'evitar la formació de pols, pel que cal regar les parts que s'hagin de demolir i carregar.

En cas d'imprevistos (terrenys inundats, olors de gas, etc.) o quan l'enderrocament pugui afectar les construccions veïnes, s'han de suspendre les obres i avisar a la DF.

L'operació de càrrega de runa s'ha de fer amb les precaucions necessàries, per tal d'aconseguir



les condicions de seguretat suficients.

S'han d'eliminar els elements que puguin entorpir els treballs de retirada i càrrega de runa.

S'ha de complir la normativa vigent en matèria mediambiental, de seguretat i salut i d'emmagatzematge i transport de productes de construcció.

### 3.- UNITAT I CRITERI D'AMIDAMENT

m de llargària realment enderrocada, segons les especificacions de la DT.

DESMUNTATGE O DEMOLICIÓ DE BARRERA DE SEGURETAT, BARANA O BALAUSTRADA:

m de llargària realment desmuntada o enderrocada, segons les especificacions de la DT.

DESMUNTATGE DE REIXA:

m2 realment executat, amidat segons les especificacions de la DT.

DESMUNTATGE DE SENYAL DE TRÀNSIT O ARRENCADA D'ESCALA DE GAT:

Unitat de quantitat realment executada segons les especificacions de la DT.

### 4.- NORMATIVA DE COMPLIMENT OBLIGATORI

DESMUNTATGE O ENDERROC EN OBRA CIVIL:

\* Orden de 6 de febrero de 1976 por la que se aprueba el Pliego de Prescripciones Técnicas Generales para Obras de Carreteras y Puentes (PG-3).

\* Orden FOM/1382/2002 de 16 de mayo, por la que se actualizan determinados artículos del pliego de prescripciones técnicas generales para obras de carreteras y puentes relativos a la construcción de explanaciones, drenajes y cimentaciones (PG-3).

---

## **P2 DEMOLICIONS, ENDERROCS, MOVIMENTS DE TERRES I GESTIÓ DE RESIDUS**

### **P21 ENDERROCS, DEMOLICIONS, ARRENCADES, REPICATS I DESMUNTATGES**

#### **P214 DESMUNTATGES O ENDERROCS D'ELEMENTS DE CONSTRUCCIÓ**

##### **P214I- ENDERROC DE CEL RAS**

#### 1.- DEFINICIÓ I CONDICIONS DE LES PARTIDES D'OBRA EXECUTADES

Enderroc, arrencada, repicat o desmuntatge de revestiments de paraments verticals o horitzontals, amb càrrega manual i mecànica sobre camió, o aplec per a posterior reutilització.

L'enderroc, el repicat i l'arrencada, pressuposen que el material resultant no te cap utilitat i serà transportat a un abocador.

El desmuntatge pressuposa que part o tot el material resultant tindrà una utilitat posterior, i ha de ser netejat, classificat, identificat amb marques que siguin reconeixibles amb posterioritat, i, si cal, croquitzada la seva posició original.

S'han considerat les unitats d'obra següents:

- Repicat superficial d'element de pedra natural, d'arrebossat, d'enguixat, o d'estucat amb mitjans manuals i càrrega manual de runa sobre camió o contenidor

- Arrencada d'enrajolat o d'aplatat, en parament vertical, amb mitjans manuals i càrrega manual de runa sobre camió o contenidor

- Enderroc de cel ras, o cel ras i de les instal·lacions existents al seu interior, amb mitjans manuals i càrrega manual de runa sobre camió o contenidor



- Desmuntatge d'aplatat, amb mitjans manuals, neteja i aplec de materials per a la seva reutilització i carrega de runa sobre camió o contenidor
- Arrencada d'escopidor o coronament metàl·lic, ceràmic o de pedra amb mitjans manuals i càrrega manual de runa sobre camió o contenidor
- Repicat de morters dels junts de parament de pedra, amb mitjans manuals i carrega de runa sobre camió o contenidor
- Repicat de revoltons, amb mitjans manuals i càrrega manual de runa sobre camió o contenidor
- Rascat de pintura en voltes, amb mitjans manuals i càrrega manual de runa sobre camió o contenidor
- Desmuntatge per a recuperació de rajoles de valència sobre paraments, per a la seva posterior restauració i muntatge, amb mitjans manuals, d'una en una, protegint-les amb paper d'arròs, cola natural i paper de bombolles, càrrega manual de runa sobre camió o contenidor
- Enderroc de teginat, amb mitjans manuals i càrrega de runa sobre camió o contenidor
- Desmuntatge de teginat amb mitjans manuals, neteja i aplec de material per a la seva reutilització i carrega de runa sobre camió o contenidor

L'execució de la unitat d'obra inclou les operacions següents:

Enderrocs, repicat o arrencades:

- Preparació de la zona de treball
- Enderroc, repicat o arrencada de l'element amb els mitjans adients
- Tall d'elements metàl·lics, guies, suports, etc.)
- Trossejament i apilada de la runa
- Càrrega de la runa sobre el camió

ENDERROC, REPICAT O ARRENCADA:

Els materials han de quedar suficientment trossejats i apilats per tal de facilitar-ne la càrrega, en funció dels mitjans de què es disposin i de les condicions de transport.

La base del element eliminat no ha d'estar danyada pel procés de treball.

Un cop acabats els treballs, la base ha de quedar neta de restes de material.

## 2.- CONDICIONS DEL PROCÉS D'EXECUCIÓ

No s'ha de treballar amb pluja, neu o vent superior als 60 km/h.

S'ha de seguir l'ordre de treballs previst a la DT.

S'ha de demolir en general, en ordre invers al que es va seguir per a la seva construcció.

Els elements no estructurals (revestiments, divisions, tancaments, etc.), s'han de demolir abans que els elements resistents als que estiguin units, sense afectar la seva estabilitat.

L'element per a enderrocar no ha d'estar sotmès a l'acció d'elements estructurals que li transmetin càrregues.

Cal verificar en tot moment l'estabilitat dels elements que no es demoleixin.

La part per a enderrocar no ha de tenir instal·lacions en servei (aigua, gas, electricitat, etc.).

S'han de protegir els elements de servei públic que puguin resultar afectats per les obres.

La zona afectada per les obres ha de quedar convenientment senyalitzada.

S'han de senyalar els elements que hagin de conservar-se intactes, segons s'indiqui en la Documentació Tècnica o, en el seu defecte, la DF.

Els treballs s'han de fer de manera que molestin el mínim als possibles afectats.

S'ha d'evitar la formació de pols, pel que cal regar les parts que s'hagin de demolir i carregar.

En acabar la jornada no s'han de deixar trams d'obra amb perill d'inestabilitat.

Si es preveuen desplaçaments laterals de l'element, cal apuntalar-lo i protegir-lo per tal d'evitar-ne l'esfondrament.

En cas d'imprevistos (terrenys inundats, olors de gas, etc.) o quan l'enderrocament pugui afectar les construccions veïnes, s'han de suspendre les obres i avisar a la DF.

La runa s'ha d'abocar cap a l'interior del recinte, sense que es produeixin pressions perilloses sobre l'estructura per acumulació de material.

L'operació de càrrega de runa s'ha de fer amb les precaucions necessàries, per tal d'aconseguir les condicions de seguretat suficients.

S'han d'eliminar els elements que puguin entorpir els treballs de retirada i càrrega de runa.

### 3.- UNITAT I CRITERI D'AMIDAMENT

ARRENCADA, ENDERROC, O DESMUNTATGE SUPERFICIAL O REPICAT DE REVESTIMENTS DE PARAMENTS, SOSTRES O CELS RASOS:

### 4.- NORMATIVA DE COMPLIMENT OBLIGATORI

\* Orden de 10 de febrero de 1975, por la que se aprueba la Norma Tecnológica de la Edificación. NTE-ADD/1975: Acondicionamiento del terreno. Desmontes. Demoliciones.

---

## **P2 DEMOLICIONS, ENDERROCS, MOVIMENTS DE TERRES I GESTIÓ DE RESIDUS**

### **P21 ENDERROCS, DEMOLICIONS, ARRENCADES, REPICATS I DESMUNTATGES**

#### **P214 DESMUNTATGES O ENDERROCS D'ELEMENTS DE CONSTRUCCIÓ**

#### **P214T ENDERROC DE TANCAMENTS I DIVISORIES**

### 0.- ELEMENTS QUE CONTEMPLA EL PLEC

P214TAB,P214T-4RQI,P214T-MRC0,P214T-MRC1.

### 1.- DEFINICIÓ I CONDICIONS DE LES PARTIDES D'OBRA EXECUTADES

Enderroc de parets interiors, de tancament i envans, amb mitjans manuals i càrrega manual i mecànica sobre camió o contenidor.

S'han considerat els següents materials i mitjans de demolició:

- Paret d'obra de fàbrica de ceràmica
- Envans i paredons d'obra de ceràmica
- Plaques de formigó prefabricades de 24 cm de gruix
- Envans de vidre emmotllat
- Material heterogeni

L'execució de la unitat d'obra inclou les operacions següents:

- Preparació de la zona de treball
- Enderroc de l'element amb els mitjans adients
- Trossejament i apilada de la runa
- Càrrega de la runa sobre el camió

#### CONDICIONS GENERALS:

L'edifici ha de quedar tancat per una tanca d'alçària superior a 2 m, situada a una distància superior a 1,5 m de l'edifici i de la bastida i convenientment senyalitzada.

S'han de col·locar proteccions com xarxes, lones, així com una pantalla inclinada rígida que sobresurti de la façana una distància de 2 m com a mínim.

En el cas de que hi hagi materials combustibles es disposarà, com a mínim, d'un extintor manual

Plec condicions tècniques Memòria tècnica valorada de les obres de conservació i manteniment de l'Institut Escola Catalunya

contra incendis.

Si durant l'enderroc es detecten esquerdes en les edificacions veïnes, s'han de col·locar testimonis per a observar els possibles efectes de l'enderroc i dur a terme l'apuntament en cas necessari.

Els materials han de quedar suficientment trossejats i apilats amb la finalitat de facilitar la seva càrrega, en funció dels mitjans de que es disposi i de les condicions de transport.

Un cop acabades les tasques d'enderroc, la base ha de quedar neta de restes de material.

Al acabar l'enderroc es farà una revisió general de les parts que hagin de quedar dretes i de les edificacions veïnes per a observar les lesions que hagin pogut sortir.

Mentre es du a terme la consolidació definitiva es conservaran les contencions, els apuntaments, les bastides i les tanques.

Quan s'aprecii alguna anomalia en els elements col·locats o en el seu funcionament, es notificarà immediatament a la DF.

## 2.- CONDICIONS DEL PROCÉS D'EXECUCIÓ

### CONDICIONS GENERALS:

No s'ha de treballar amb pluja, neu o vent superior als 60 km/h.

S'ha de seguir l'ordre de treballs previst a la DT.

S'ha de demolir en general, en ordre invers al que es va seguir per a la seva construcció.

La runa s'ha d'abocar cap a l'interior del recinte, sense que es produeixin pressions perilloses sobre l'estructura per acumulació de material.

No es depositarà runa damunt de les bastides.

No s'acumularà runa en tanques, murs i suports propis que hagin de mantenir-se a peu dret o en edificacions i elements aliens a l'enderroc.

No s'acumularà runa amb un pes superior als 100 kg/m<sup>2</sup> damunt de sostres, encara que estiguin en bon estat.

En finalitzar la jornada, no han de romandre elements de les edificacions en estat inestable que el vent, les condicions atmosfèriques o bé altres causes en puguin provocar l'enderroc.

Es protegiran de la pluja, mitjançant lones o plàstics, les zones que puguin ser afectades per l'aigua.

La part per a enderrocar no ha de tenir instal·lacions en servei (aigua, gas, electricitat, etc.).

S'han de protegir els elements de servei públic que puguin resultar afectats per les obres.

Els treballs s'han de fer de manera que molestin el mínim als possibles afectats.

En cas d'imprevistos (terrenys inundats, olors de gas, etc.) o quan l'enderrocament pugui afectar les construccions veïnes, s'han de suspendre les obres i avisar a la DF.

S'ha d'evitar la formació de pols, pel que cal regar les parts que s'hagin de demolir i carregar.

L'operació de càrrega de runa s'ha de fer amb les precaucions necessàries, per tal d'aconseguir les condicions de seguretat suficients.

S'han d'eliminar els elements que puguin entorpir els treballs de retirada i càrrega de runa.

S'ha de trossejar la runa per tal de facilitar-ne la càrrega amb mitjans manuals.

### PARET DE 12 A 35 CM DE GRUIX:

S'han de contrarestar i anul·lar les components horitzontals d'arcs i voltes.

Si es preveuen desplaçaments laterals de l'element, cal apuntalar-lo per tal d'evitar-ne l'esfondrament.

Si les parets són de tancament, s'enderrocaran les que no són estructurals després d'haver enderrocat el sostre superior i abans d'enderrocar les bigues i pilars del nivell en el qual es treballa.

Les agulles i els arcs de les obertures no es trauran fins haver alleugerit la càrrega que hi ha al seu damunt.

Abans d'enderrocar els arcs, s'han d'equilibrar les empentes laterals i s'apuntalaran sense tallar els tirants fins el seu enderroc.



En acabar la jornada, no es deixaran sense travar murs d'alçària superior a set vegades el seu gruix.

#### ENVANS I PAREDONS:

S'han d'enderrocar de dalt a baix, en cada planta, abans d'enderrocar el sostre superior.

Si el sostre superior hagués cedit, no es trauran els envans sense apuntalar prèviament el sostre.

#### PLAQUES DE FORMIGÓ PREFABRICADES:

S'enderrocaran un nivell per sota del que s'està enderrocant, després de treure els vidres.

Es podrà desmuntar la totalitat dels tancaments prefabricats quan no es debilitin els elements estructurals, disposant-se en aquest cas, proteccions provisionals en les obertures.

Les plaques s'han de tallar en bandes paral·leles a l'armadura principal, de pes no més gran a l'admès per la grua.

Si es preveuen desplaçaments laterals de l'element, cal apuntalar-lo per tal d'evitar-ne l'esfondrament.

#### 3.- UNITAT I CRITERI D'AMIDAMENT

ENDERROC D'ELEMENT DE TANCAMENT O DIVISORI I D'OBERTURES DE FINESTRES TAPIADES:

m2 de superfície amidada segons les especificacions de la DT.

#### ENDERROC PUNTUAL:

Unitat mesurada segons especificacions de la DT.

#### 4.- NORMATIVA DE COMPLIMENT OBLIGATORI

\* Orden de 10 de febrero de 1975, por la que se aprueba la Norma Tecnológica de la Edificación.

NTE-ADD/1975: Acondicionamiento del terreno. Desmontes. Demoliciones.

---

## **P2 DEMOLICIONS, ENDERROCS, MOVIMENTS DE TERRES I GESTIÓ DE RESIDUS**

### **P21 ENDERROCS, DEMOLICIONS, ARRECADES, REPICATS I DESMUNTATGES**

#### **P214 DESMUNTATGES O ENDERROCS D'ELEMENTS DE CONSTRUCCIÓ**

#### **P214T ENDERROC DE TANCAMENTS I DIVISORIES**

#### **P214T- ENDERROC DE TANCAMENTS I DIVISORIES**

#### **0.- ELEMENTS QUE CONTEMPLA EL PLEC**

P214T-4RQI,P214T-MRC0,P214T-MRC1.

#### **1.- DEFINICIÓ I CONDICIONS DE LES PARTIDES D'OBRA EXECUTADES**

Enderroc de parets interiors, de tancament i envans, amb mitjans manuals i càrrega manual i mecànica sobre camió o contenidor.

S'han considerat els següents materials i mitjans de demolició:

- Paret d'obra de fàbrica de ceràmica
- Envans i paredons d'obra de ceràmica

Plec condicions tècniques Memòria tècnica valorada de les obres de conservació i manteniment de l'Institut Escola Catalunya



- Plaques de formigó prefabricades de 24 cm de gruix
- Envans de vidre emmotllat
- Material heterogeni

L'execució de la unitat d'obra inclou les operacions següents:

- Preparació de la zona de treball
- Enderroc de l'element amb els mitjans adients
- Trossejament i apilada de la runa
- Càrrega de la runa sobre el camió

#### CONDICIONS GENERALS:

L'edifici ha de quedar tancat per una tanca d'alçària superior a 2 m, situada a una distància superior a 1,5 m de l'edifici i de la bastida i convenientment senyalitzada.

S'han de col·locar proteccions com xarxes, lones, així com una pantalla inclinada rígida que sobresurti de la façana una distància de 2 m com a mínim.

En el cas de que hi hagi materials combustibles es disposarà, com a mínim, d'un extintor manual contra incendis.

Si durant l'enderroc es detecten esquerdes en les edificacions veïnes, s'han de col·locar testimonis per a observar els possibles efectes de l'enderroc i dur a terme l'apuntament en cas necessari.

Els materials han de quedar suficientment trossejats i apilats amb la finalitat de facilitar la seva càrrega, en funció dels mitjans de que es disposi i de les condicions de transport.

Un cop acabades les tasques d'enderroc, la base ha de quedar neta de restes de material.

Al acabar l'enderroc es farà una revisió general de les parts que hagin de quedar dretes i de les edificacions veïnes per a observar les lesions que hagin pogut sortir.

Mentre es du a terme la consolidació definitiva es conservaran les contencions, els apuntaments, les bastides i les tanques.

Quan s'aprecii alguna anomalia en els elements col·locats o en el seu funcionament, es notificarà immediatament a la DF.

#### 2.- CONDICIONS DEL PROCÉS D'EXECUCIÓ

##### CONDICIONS GENERALS:

No s'ha de treballar amb pluja, neu o vent superior als 60 km/h.

S'ha de seguir l'ordre de treballs previst a la DT.

S'ha de demolir en general, en ordre invers al que es va seguir per a la seva construcció.

La runa s'ha d'abocar cap a l'interior del recinte, sense que es produeixin pressions perilloses sobre l'estructura per acumulació de material.

No es depositarà runa damunt de les bastides.

No s'acumularà runa en tanques, murs i suports propis que hagin de mantenir-se a peu dret o en edificacions i elements aliens a l'enderroc.

No s'acumularà runa amb un pes superior als 100 kg/m<sup>2</sup> damunt de sostres, encara que estiguin en bon estat.

En finalitzar la jornada, no han de romandre elements de les edificacions en estat inestable que el vent, les condicions atmosfèriques o bé altres causes en puguin provocar l'enderroc.

Es protegiran de la pluja, mitjançant lones o plàstics, les zones que puguin ser afectades per l'aigua.

La part per a enderrocar no ha de tenir instal·lacions en servei (aigua, gas, electricitat, etc.).

S'han de protegir els elements de servei públic que puguin resultar afectats per les obres.

Els treballs s'han de fer de manera que molestin el mínim als possibles afectats.

En cas d'imprevistos (terrenys inundats, olors de gas, etc.) o quan l'enderrocament pugui afectar les construccions veïnes, s'han de suspendre les obres i avisar a la DF.

S'ha d'evitar la formació de pols, pel que cal regar les parts que s'hagin de demolir i carregar.

L'operació de càrrega de runa s'ha de fer amb les precaucions necessàries, per tal d'aconseguir



les condicions de seguretat suficients.

S'han d'eliminar els elements que puguin entorpir els treballs de retirada i càrrega de runa.

S'ha de trossejar la runa per tal de facilitar-ne la càrrega amb mitjans manuals.

**PARET DE 12 A 35 CM DE GRUIX:**

S'han de contrarestar i anul·lar les components horitzontals d'arcs i voltes.

Si es preveuen desplaçaments laterals de l'element, cal apuntalar-lo per tal d'evitar-ne l'esfondrament.

Si les parets són de tancament, s'enderrocaran les que no són estructurals després d'haver enderrocat el sostre superior i abans d'enderrocar les bigues i pilars del nivell en el qual es treballa.

Les agulles i els arcs de les obertures no es trauran fins haver alleugerit la càrrega que hi ha al seu damunt.

Abans d'enderrocar els arcs, s'han d'equilibrar les empentes laterals i s'apuntalaran sense tallar els tirants fins el seu enderroc.

En acabar la jornada, no es deixaran sense travar murs d'alçària superior a set vegades el seu gruix.

**ENVANS I PAREDONS:**

S'han d'enderrocar de dalt a baix, en cada planta, abans d'enderrocar el sostre superior.

Si el sostre superior hagués cedit, no es trauran els envans sense apuntalar prèviament el sostre.

**PLAQUES DE FORMIGÓ PREFABRICADES:**

S'enderrocaran un nivell per sota del que s'està enderrocant, després de treure els vidres.

Es podrà desmuntar la totalitat dels tancaments prefabricats quan no es debilitin els elements estructurals, disposant-se en aquest cas, proteccions provisionals en les obertures.

Les plaques s'han de tallar en bandes paral·leles a l'armadura principal, de pes no més gran a l'admès per la grua.

Si es preveuen desplaçaments laterals de l'element, cal apuntalar-lo per tal d'evitar-ne l'esfondrament.

**3.- UNITAT I CRITERI D'AMIDAMENT**

**ENDERROC D'ELEMENT DE TANCAMENT O DIVISORI I D'OBERTURES DE FINESTRES TAPIADES:**

m<sup>2</sup> de superfície amidada segons les especificacions de la DT.

**ENDERROC PUNTUAL:**

Unitat mesurada segons especificacions de la DT.

**4.- NORMATIVA DE COMPLIMENT OBLIGATORI**

\* Orden de 10 de febrero de 1975, por la que se aprueba la Norma Tecnológica de la Edificación.

NTE-ADD/1975: Acondicionamiento del terreno. Desmontes. Demoliciones.

---

## **P2 DEMOLICIONS, ENDERROCS, MOVIMENTS DE TERRES I GESTIÓ DE RESIDUS**

### **P21 ENDERROCS, DEMOLICIONS, ARRECADES, REPICATS I DESMUNTATGES**

#### **P214 DESMUNTATGES O ENDERROCS D'ELEMENTS DE CONSTRUCCIÓ**

#### **P214W- TALL AMB DISC EN PAVIMENT PER MARCAR LÍMIT DEMOLICIÓ**

#### 1.- DEFINICIÓ I CONDICIONS DE LES PARTIDES D'OBRA EXECUTADES

Tall fet amb maquina tallajunts en un paviment que s'ha de demolir, per tal de delimitar la zona afectada, i que en fer la demolició els límits del paviment que resti siguin rectes i uniformes.

Ha d'estar feta al lloc indicat a la DT, amb les modificacions introduïdes al replanteig previ, aprovades per la DF.

Toleràncies d'execució:

- Replanteig:  $\pm 10$  mm

#### 2.- CONDICIONS DEL PROCÉS D'EXECUCIÓ

No s'ha de treballar amb pluja, neu o vent superior als 60 km/h.

S'ha de seguir l'ordre de treballs previst a la DT.

El contractista ha d'elaborar un programa de treball que ha de ser aprovat per la DF abans d'iniciar els treballs, on s'ha d'especificar, com a mínim:

- Mètode d'enderroc i fases
- Estabilitat de les construccions en cada fase, apuntalaments necessaris
- Estabilitat i protecció de les construccions i elements de l'entorn i els que s'han de conservar
- Manteniment i substitució provisional dels serveis afectats pels treballs
- Mitjans d'evacuació i especificació de les zones d'abocament dels productes d'enderroc
- Cronograma dels treballs
- Pautes de control i mesures de seguretat i salut

#### 3.- UNITAT I CRITERI D'AMIDAMENT

m de llargària realment enderrocada, segons les especificacions de la DT.

TALL DE PAVIMENT:

m de llargària executada realment, amidada segons les especificacions del projecte, comprovada i acceptada expressament per la DF.

#### 4.- NORMATIVA DE COMPLIMENT OBLIGATORI

\* Orden de 6 de febrero de 1976 por la que se aprueba el Pliego de Prescripciones Técnicas Generales para Obras de Carreteras y Puentes (PG-3).

\* Orden FOM/1382/2002 de 16 de mayo, por la que se actualizan determinados artículos del pliego de prescripciones técnicas generales para obras de carreteras y puentes relativos a la construcción de explanaciones, drenajes y cimentaciones (PG-3).

---

## **P2 DEMOLICIONS, ENDERROCS, MOVIMENTS DE TERRES I GESTIÓ DE RESIDUS**

### **P22 MOVIMENTS DE TERRES**

#### **P221 EXCAVACIONS**

#### **P221B- EXCAVACIÓ DE RASA I POU**

### **0.- ELEMENTS QUE CONTEMPLA EL PLEC**

#### **P221B-EL6W,P221B-MRC1.**

Plec condicions tècniques Memòria tècnica valorada de les obres de conservació i manteniment de l'Institut Escola Catalunya

## 1.- DEFINICIÓ I CONDICIONS DE LES PARTIDES D'OBRA EXECUTADES

Conjunt d'operacions per obrir rases i pous de fonaments, o de pas d'instal·lacions, realitzades amb mitjans mecànics o manuals, de forma contínua o realitzades per dames.

En actuacions de reparació, s'han considerat els graus de dificultat següents:

- Grau de dificultat associat a la mobilitat en l'actuació: - Sense dificultat de mobilitat: actuacions en què hi ha una interferència pròpia de l'entorn on es desenvolupen. - Amb dificultat de mobilitat: actuacions en entorns amb dificultat de mobilitat i/o amb el material aplegat lluny de la zona de treball: - Actuacions amb dificultat d'accessibilitat, per la poca mobilitat de la maquinària, per l'elevada presència de guals particulars i passos de vianants, per la impossibilitat d'ubicar una plataforma de treball lateral, per la impossibilitat d'ocupació de la calçada per fer l'aplec de materials que impliqui fer l'actuació per fases per tal de mantenir el pas de vianants i/o per estar en una zona amb tràfic rodat important - Actuacions en les què els materials estan aplegats lluny de la zona de treball per manca d'espai en la proximitat d'on s'executen les tasques.
- Grau de dificultat associat a l'àmbit de l'actuació en funció de l'amplària de la vorera, calçada o plataforma única
- Grau de dificultat associat a la presència d'elements externs a l'actuació: - Sense afectació per serveis o elements de mobiliari urbà: actuacions sense serveis (canalitzacions d'aigua, semàfors, enllumenat, etc.) ni elements urbans de grans dimensions (marquesines, mòduls d'aparcament de bicicletes, etc.) que interfereixin (o que puguin interferir) en les tasques - Amb afectació per serveis o elements de mobiliari urbà: actuacions amb serveis (canalitzacions d'aigua, semàfors, enllumenat, etc.) o elements urbans de grans dimensions (marquesines, mòduls d'aparcament de bicicletes, etc) que interfereixen en les tasques.
- Grau de dificultat associat a l'abast de l'actuació

L'execució de la unitat d'obra inclou les operacions següents:

- Preparació de la zona de treball
- Situació dels punts topogràfics exteriors a l'excavació
- Replanteig de la zona a excavar i determinació de l'ordre d'execució de les dames si és el cas
- Excavació de les terres
- Càrrega de les terres sobre camió, contenidor, o formació de cavallons a la vora de la rasa, segons indiqui la partida d'obra
- Reblert i compactació de les terres en cas necessari

### CONDICIONS GENERALS:

Es considera terreny fluix, el capaç de ser foradat amb pala, que té un assaig SPT < 20.

Es considera terreny compacte, el capaç de ser foradat amb pic (no amb pala), que té un assaig SPT entre 20 i 50.

Es considera terreny de trànsit, el capaç de ser foradat amb màquina o escarificadora (no amb pic), que té un assaig SPT > 50 sense rebot.

Es considera terreny no classificat, des del capaç de ser foradat amb pala, que té un assaig SPT < 20, fins al capaç de ser foradat amb màquina o escarificadora (no amb pic), que té un assaig SPT > 50 sense rebot.

Es considera roca la que pot ser foradada amb compressor (no amb màquina), que té un rebot a l'assaig SPT.

L'element excavat ha de tenir la forma i les dimensions especificades en la DT, o en el seu defecte, les que determini la DF.

El fons de l'excavació ha de quedar anivellat.

El fons de l'excavació no ha de tenir material engrunat o fluix i les esquerdes i els forats han de quedar reblerts.

Els talussos perimetrals han de ser els fixats per la DF.

Els talussos han de tenir el pendent especificat a la DT.

La qualitat de terreny del fons de l'excavació requereix l'aprovació explícita de la DF.

Toleràncies d'execució:

- Dimensions:  $\pm 5\%$ ,  $\pm 50$  mm
- Planor:  $\pm 40$  mm/m
- Replanteig:  $< 0,25\%$ ,  $\pm 100$  mm
- Nivells:  $\pm 50$  mm
- Aplomat o talús de les cares laterals:  $\pm 2^\circ$

## 2.- CONDICIONS DEL PROCÉS D'EXECUCIÓ

### CONDICIONS GENERALS:

No s'ha de treballar amb pluja, neu o vent superior als 60 km/h.

S'han de protegir els elements de servei públic que puguin resultar afectats per les obres.

S'han d'eliminar els elements que puguin entorpir els treballs d'execució de la partida.

S'ha de seguir l'ordre dels treballs previst per la DF.

Abans de començar els treballs, es farà un replanteig previ que ha de ser aprovat per la DF.

Hi ha d'haver punts fixos de referència exteriors a la zona de treball, als quals s'hi han de referir totes les lectures topogràfiques.

Si cal fer rampes per accedir a la zona de treball, han de tenir les característiques següents:

- Amplària:  $\geq 4,5$  m
- Pendent: - Trams rectes:  $\leq 12\%$  - Corbes:  $\leq 8\%$  - Trams abans de sortir a la via de llargària  $\geq 6$  m:  $\leq 6\%$
- El talús ha de ser fixat per la DF.

La finalització de l'excavació de pous o rases per a fonaments o de lloses de fonamentació, s'ha de fer just abans de la col·locació del formigó de neteja, per mantenir la qualitat del sol.

Si això no fos possible, es deixarà una capa de 10 a 15 cm sense excavar fins al moment que es pugui formigonar la capa de neteja.

Cal extreure les roques suspeses, les terres i els materials amb perill de desprendiment.

Cal extreure del fons de l'excavació qualsevol element susceptible de formar un punt de resistència local diferent de la resta, com ara roques, restes de fonaments, bosses de material tou, etc, i rebaixar el fons de l'excavació per tal que la sabata tingui un recolzament homogeni.

No s'han d'acumular terres o materials a la vora de l'excavació.

No s'ha de treballar simultàniament en zones superposades.

S'ha d'estrebar sempre que consti al projecte i quan ho determini la DF. L'estrebada ha de complir les especificacions fixades al seu plec de condicions.

S'han d'estrebar els terrenys engrunats i quan, en fondàries superiors a 1,30 m, es doni algun dels casos següents:

- S'hagi de treballar a dins
- Es treballi en una zona immediata que pugui resultar afectada per una possible esllavissada
- Hagi de quedar oberta en acabar la jornada de treball

També sempre que, per altres causes (càrregues veïnes, etc.) ho determini la DF.

S'ha de preveure un sistema de desguàs per tal d'evitar acumulació d'aigua dins l'excavació.

S'ha d'impedir l'entrada d'aigües superficials.

Si apareix aigua en l'excavació s'han de prendre les mesures necessàries per esgotar-la.

Els esgotaments s'han de fer sense comprometre l'estabilitat dels talussos i les obres veïnes, i s'han de mantenir mentre durin els treballs de fonamentació. Caldrà verificar en terrenys argilosos, si cal fer un sanejament del fons de l'excavació.

Els treballs s'han de fer de manera que molestin el mínim als possibles afectats.

En cas d'imprevistos (terrenys inundats, olors de gas, restes de construccions, etc.) s'han de suspendre els treballs i avisar la DF.

No s'ha de rebutjar cap material obtingut de l'excavació sense l'autorització expressa de la DF. S'ha d'evitar la formació de pols, pel que cal regar les parts que s'hagin de carregar. L'operació de càrrega s'ha de fer amb les precaucions necessàries per a aconseguir unes condicions de seguretat suficients.

S'ha de complir la normativa vigent en matèria mediambiental, de seguretat i salut i d'emmagatzematge i transport de productes de construcció.

Les terres s'han de treure de dalt a baix sense soscavar-les.

L'aportació de terres per a correcció de nivells ha de ser la mínima possible, de les mateixes existents i de compacitat igual.

S'ha de tenir en compte el sentit d'estratificació de les roques.

S'han de mantenir els dispositius de desguàs necessaris, per tal de captar i reconduir els corrents d'aigua interns, en els talussos.

### 3.- UNITAT I CRITERI D'AMIDAMENT

m3 de volum excavat segons les especificacions de la DT, amidat com a diferència entre els perfils transversals del terreny aixecats abans de començar les obres i els perfils teòrics assenyalats als plànols, amb les modificacions aprovades per la DF.

No s'ha d'abonar l'excés d'excavació que s'hagi produït sense l'autorització de la DF, ni la càrrega i el transport del material ni els treballs que calguin per a reomplir-lo.

Inclou la càrrega, allisada de talussos, esgotaments per pluja o inundació i quantes operacions faci falta per a una correcta execució de les obres.

També estan inclosos en el preu el manteniment dels camins de comunicació entre el desmunt i les zones on han d'anar les terres, la seva creació, i la seva eliminació, si s'escau.

Tan sols s'han d'abonar els esllavissaments no provocats, sempre que s'hagin observat totes les prescripcions relatives a excavacions, entibacions i voladures.

### 4.- NORMATIVA DE COMPLIMENT OBLIGATORI

#### OBRES D'EDIFICACIÓ:

Documento Básico de Seguridad estructural de cimientos DB-SE-C, parte II del CTE, aprobado por el Real Decreto 314/2006.

---

## **P2 DEMOLICIONS, ENDERROCS, MOVIMENTS DE TERRES I GESTIÓ DE RESIDUS**

### **P22 MOVIMENTS DE TERRES**

#### **P221 EXCAVACIONS**

#### **P221D- EXCAVACIÓ DE RASA PER A PAS D'INSTAL·LACIONS**

##### 1.- DEFINICIÓ I CONDICIONS DE LES PARTIDES D'OBRA EXECUTADES

Conjunt d'operacions per obrir rases de pas d'instal·lacions, realitzades amb mitjans mecànics o manuals, de forma contínua o realitzades per dames.

En actuacions de reparació, s'han considerat els graus de dificultat següents:

- Grau de dificultat associat a la mobilitat en l'actuació:      - Sense dificultat de mobilitat: actuacions en què hi ha una interferència pròpia de l'entorn on es desenvolupen.
- Amb

Plec condicions tècniques Memòria tècnica valorada de les obres de conservació i manteniment de l'Institut Escola Catalunya

dificultat de mobilitat: actuacions en entorns amb dificultat de mobilitat i/o amb el material aplegat lluny de la zona de treball: - Actuacions amb dificultat d'accessibilitat, per la poca mobilitat de la maquinària, per l'elevada presència de guals particulars i passos de vianants, per la impossibilitat d'ubicar una plataforma de treball lateral, per la impossibilitat d'ocupació de la calçada per fer l'aplec de materials que impliqui fer l'actuació per fases per tal de mantenir el pas de vianants i/o per estar en una zona amb tràfic rodat important - Actuacions en les que els materials estan aplegats lluny de la zona de treball per manca d'espai en la proximitat d'on s'executen les tasques.

- Grau de dificultat associat a l'àmbit de l'actuació en funció de l'amplària de la vorera, calçada o plataforma única

- Grau de dificultat associat a la presència d'elements externs a l'actuació: - Sense afectació per serveis o elements de mobiliari urbà: actuacions sense serveis (canalitzacions d'aigua, semàfors, enllumenat, etc.) ni elements urbans de grans dimensions (marquesines, mòduls d'aparcament de bicicletes, etc.) que interfereixin (o que puguin interferir) en les tasques - Amb afectació per serveis o elements de mobiliari urbà: actuacions amb serveis (canalitzacions d'aigua, semàfors, enllumenat, etc.) o elements urbans de grans dimensions (marquesines, mòduls d'aparcament de bicicletes, etc) que interfereixen en les tasques.

- Grau de dificultat associat a l'abast de l'actuació

L'execució de la unitat d'obra inclou les operacions següents:

- Preparació de la zona de treball

- Situació dels punts topogràfics exteriors a l'excavació

- Replanteig de la zona a excavar i determinació de l'ordre d'execució de les dames si és el cas

- Excavació de les terres

- Càrrega de les terres sobre camió, contenidor, o formació de cavallons a la vora de la rasa, segons indiqui la partida d'obra

- Reblert i compactació de les terres en cas necessari

CONDICIONS GENERALS:

Es considera terreny fluix, el capaç de ser foradat amb pala, que té un assaig SPT < 20.

Es considera terreny compacte, el capaç de ser foradat amb pic (no amb pala), que té un assaig SPT entre 20 i 50.

Es considera terreny de trànsit, el capaç de ser foradat amb màquina o escarificadora (no amb pic), que té un assaig SPT > 50 sense rebot.

Es considera terreny no classificat, des del capaç de ser foradat amb pala, que té un assaig SPT < 20, fins al capaç de ser foradat amb màquina o escarificadora (no amb pic), que té un assaig SPT > 50 sense rebot.

Es considera roca la que pot ser foradada amb compressor (no amb màquina), que té un rebot a l'assaig SPT.

L'element excavat ha de tenir la forma i les dimensions especificades en la DT, o en el seu defecte, les que determini la DF.

El fons de l'excavació ha de quedar anivellat.

El fons de l'excavació no ha de tenir material engrunat o fluix i les esquerdes i els forats han de quedar reblerts.

Els talussos perimetrals han de ser els fixats per la DF.

Els talussos han de tenir el pendent especificat a la DT.

La qualitat de terreny del fons de l'excavació requereix l'aprovació explícita de la DF.

Toleràncies d'execució:

- Dimensions:  $\pm 5\%$ ,  $\pm 50$  mm

- Planor:  $\pm 40$  mm/m

- Replanteig: < 0,25%,  $\pm 100$  mm

- Nivells:  $\pm 50$  mm



- Aplomat o talús de les cares laterals:  $\pm 2^\circ$

## 2.- CONDICIONS DEL PROCÉS D'EXECUCIÓ

### CONDICIONS GENERALS:

No s'ha de treballar amb pluja, neu o vent superior als 60 km/h.

S'han de protegir els elements de servei públic que puguin resultar afectats per les obres.

S'han d'eliminar els elements que puguin entorpir els treballs d'execució de la partida.

S'ha de seguir l'ordre dels treballs previst per la DF.

Abans de començar els treballs, es farà un replanteig previ que ha de ser aprovat per la DF.

Hi ha d'haver punts fixos de referència exteriors a la zona de treball, als quals s'hi han de referir totes les lectures topogràfiques.

Si cal fer rampes per accedir a la zona de treball, han de tenir les característiques següents:

- Amplària:  $\geq 4,5$  m

- Pendent: - Trams rectes:  $\leq 12\%$  - Corbes:  $\leq 8\%$  - Trams abans de sortir a la via de llargària  $\geq 6$  m:  $\leq 6\%$

- El talús ha de ser fixat per la DF.

Cal extreure les roques suspeses, les terres i els materials amb perill de desprendiment.

No s'han d'acumular terres o materials a la vora de l'excavació.

No s'ha de treballar simultàniament en zones superposades.

S'ha d'estrebar sempre que consti al projecte i quan ho determini la DF. L'estrebada ha de complir les especificacions fixades al seu plec de condicions.

S'han d'estrebar els terrenys engrunats i quan, en fondàries superiors a 1,30 m, es doni algun dels casos següents:

- S'hagi de treballar a dins

- Es treballi en una zona immediata que pugui resultar afectada per una possible esllavissada

- Hagi de quedar oberta en acabar la jornada de treball

També sempre que, per altres causes (càrregues veïnes, etc.) ho determini la DF.

S'ha de preveure un sistema de desguàs per tal d'evitar acumulació d'aigua dins l'excavació.

S'ha d'impedir l'entrada d'aigües superficials.

Si apareix aigua en l'excavació s'han de prendre les mesures necessàries per esgotar-la.

Els esgotaments s'han de fer sense comprometre l'estabilitat dels talussos i les obres veïnes, i s'han de mantenir mentre durin els treballs de fonamentació. Caldrà verificar en terrenys argilosos, si cal fer un sanejament del fons de l'excavació.

Els treballs s'han de fer de manera que molestin el mínim als possibles afectats.

En cas d'imprevistos (terrenys inundats, olors de gas, restes de construccions, etc.) s'han de suspendre els treballs i avisar la DF.

No s'ha de rebutjar cap material obtingut de l'excavació sense l'autorització expressa de la DF.

S'ha d'evitar la formació de pols, pel que cal regar les parts que s'hagin de carregar.

L'operació de càrrega s'ha de fer amb les precaucions necessàries per a aconseguir unes condicions de seguretat suficients.

S'ha de complir la normativa vigent en matèria mediambiental, de seguretat i salut i d'emmagatzematge i transport de productes de construcció.

Les terres s'han de treure de dalt a baix sense soscavar-les.

L'aportació de terres per a correcció de nivells ha de ser la mínima possible, de les mateixes existents i de compactat igual.

S'ha de tenir en compte el sentit d'estratificació de les roques.

S'han de mantenir els dispositius de desguàs necessaris, per tal de captar i reconduir els corrents d'aigua interns, en els talussos.

### 3.- UNITAT I CRITERI D'AMIDAMENT

m<sup>3</sup> de volum excavat segons les especificacions de la DT, amidat com a diferència entre els perfils transversals del terreny aixecats abans de començar les obres i els perfils teòrics



assenyalats als plànols, amb les modificacions aprovades per la DF.

No s'ha d'abonar l'excés d'excavació que s'hagi produït sense l'autorització de la DF, ni la càrrega i el transport del material ni els treballs que calguin per a reomplir-lo.

Inclou la càrrega, allisada de talussos, esgotaments per pluja o inundació i quantes operacions faci falta per a una correcta execució de les obres.

També estan inclosos en el preu el manteniment dels camins de comunicació entre el desmunt i les zones on han d'anar les terres, la seva creació, i la seva eliminació, si s'escau.

Tan sols s'han d'abonar els esllavissaments no provocats, sempre que s'hagin observat totes les prescripcions relatives a excavacions, entibacions i voladures.

#### 4.- NORMATIVA DE COMPLIMENT OBLIGATORI

##### OBRES D'EDIFICACIÓ:

Documento Básico de Seguridad estructural de cimientos DB-SE-C, parte II del CTE, aprobado por el Real Decreto 314/2006.

---

## **P2 DEMOLICIONS, ENDERROCS, MOVIMENTS DE TERRES I GESTIÓ DE RESIDUS**

### **P22 MOVIMENTS DE TERRES**

#### **P225 REBLERT, ESTESA I PICONATGE DE TERRES**

#### **P2251- ESTESA DE GRAVES O RECICLATS**

##### 0.- ELEMENTS QUE CONTEMPLA EL PLEC

##### P2251-MRC1.

##### 1.- DEFINICIÓ I CONDICIONS DE LES PARTIDES D'OBRA EXECUTADES

Operacions d'estesa de terres o granulats, i compactació si es el cas, per al reblert de rases, forats d'excavacions o esplanades que han d'augmentar la seva cota d'acabat, i operacions de correcció de la superfície del fons d'una excavació, prèviament al seu reblert.

S'han considerat els tipus següents:

- Estesa de graves naturals o provenint de material reciclat de residus de la construcció, per a drenatges

L'execució de la unitat d'obra inclou les operacions següents:

Reblert o estesa amb graves per a drenatges:

- Preparació de la zona de treball

- Replanteig dels nivells

- Aportació del material

- Reblert i estesa per tongades successives

REBLERT O ESTESA DE GRAVES PER A DRENATGE:

Estesa de graves per tongades de gruix uniforme i sensiblement paral·leles a la rasant final.

Les graves han de ser netes, sense argila, margues ni altres materials estranys.



Les tongades han de quedar compactades adequadament. El grau de compactació ha de ser superior al dels terrenys adjacents al seu mateix nivell.

La composició granulomètrica de la grava ha de complir les condicions de filtratge fixades per la DF d'acord amb el terreny adjacent i el sistema previst d'evacuació d'aigua. Com a condicions generals ha de complir:

- Mida del granulat:  $\leq 76$  mm
- Percentatge que passa pel tamís 0,080 (UNE 7-050):  $\leq 5\%$

## 2.- CONDICIONS DEL PROCÉS D'EXECUCIÓ

TERRAPLENAT, REBLERT O ESTESA:

S'han de suspendre els treballs en cas de pluja o quan la temperatura ambient sigui inferior a:

- 0°C en reblert o estesa de grava
- 2°C en terraplenat amb terres adequades

S'han de mantenir els pendents i els dispositius de drenatge necessaris per a evitar entollaments. A les vores amb estructures de contenció la compactació s'ha de fer amb piconadora manual (picadora de granota).

No s'ha de treballar simultàniament en capes superposades.

Després de pluges no s'ha d'estendre una altre tongada fins que l'última no s'hagi eixugat.

S'han de protegir els elements de servei públic que puguin resultar afectats per les obres.

ESTESA DE GRAVES PER A DRENATGES:

Els treballs s'han de fer de manera que s'eviti la contaminació de la grava amb materials estranys.

No s'han de barrejar diferents tipus de materials.

S'ha d'evitar l'exposició prolongada del material a la intempèrie.

## 3.- UNITAT I CRITERI D'AMIDAMENT

TERRAPLENAT, REBLERT O ESTESA:

m<sup>3</sup> de volum amidat segons les especificacions de la DT.

La partida d'obra inclou el subministrament i aportació del material en cas de graves, tot-u o material provinent del reciclatge de residus de la construcció, i no està inclòs en cas de que es tracti de terres.

## 4.- NORMATIVA DE COMPLIMENT OBLIGATORI

Documento Básico de Seguridad estructural de cimientos DB-SE-C, parte II del CTE, aprobado por el Real Decreto 314/2006.

---

## **P2 DEMOLICIONS, ENDERROCS, MOVIMENTS DE TERRES I GESTIÓ DE RESIDUS**

### **P22 MOVIMENTS DE TERRES**

#### **P225 REBLERT, ESTESA I PICONATGE DE TERRES**

#### **P2255- REBLIMENT I PICONATGE DE RASA (D)**

### **0.- ELEMENTS QUE CONTEMPLA EL PLEC**

P2255-11A00.

## 1.- DEFINICIÓ I CONDICIONS DE LES PARTIDES D'OBRA EXECUTADES

Reblert, estesa i piconatge de terres o granulats en zones que per la seva extensió reduïda, per precaucions especials o per altra motiu no permeti l'ús de la maquinària amb els que normalment s'executa el terraplè.

S'han considerat els tipus següents:

- Rebliment i piconatge de rasa amb terres
- Reblert de rases amb canonades o instal·lacions amb sorra natural o sorra de reciclatge de residus de la construcció o demolicions, provenint d'una planta legalment autoritzada per al tractament d'aquests residus
- Reblert de rases i pous per a drenatges, amb graves naturals o graves de reciclatge de residus de la construcció o demolicions, provenint d'una planta legalment autoritzada per al tractament d'aquests residus

L'execució de la unitat d'obra inclou les operacions següents:

- Preparació de la zona de treball
- Situació dels punts topogràfics
- Aportació del material en cas de graves, tot-u, o granulats reciclats
- Execució del rebliment
- Humectació o dessecació, en cas necessari
- Compactació de les terres

### CONDICIONS GENERALS:

Les zones del reblert son les mateixes que les definides per als terraplens: Coronament, nucli, zona exterior i fonament.

Les tongades han de tenir un gruix uniforme i han de ser sensiblement paral·leles a la rasant.

El material de cada tongada ha de tenir les mateixes característiques.

El gruix de cada tongada ha de ser l'adequat per tal d'obtenir el grau de compactació exigít amb els mitjans que es disposen.

En cap cas el grau de compactació de cada tongada ha de ser inferior al més alt que tinguin els sòls adjacents, en el mateix nivell.

La composició granulomètrica de la grava ha de complir les condicions de filtratge fixades per la DF, en funció dels terrenys adjacents i del sistema prevíst d'evacuació d'aigua.

Les terres han de complir les especificacions fixades al seu plec de condicions.

La composició granulomètrica del tot-u ha de complir les especificacions fixades al seu plec de condicions.

En tota la superfície s'ha d'arribar, com a mínim, al grau de compactació prevíst expressat com a percentatge sobre la densitat màxima obtinguda en l'assaig Pròctor Modificat (UNE 103501).

### RASA:

Toleràncies d'execució:

- Planor:  $\pm 20$  mm/m
- Nivells:  $\pm 30$  mm

### RASA PER A INSTAL·LACIÓ DE TUBERIES:

El reblert ha d'estar format per dues zones:

- La zona baixa a una alçària fins a 30 cm per damunt de la generatriu superior del tub
- La zona alta, la resta de la rasa

El material de la zona baixa no ha de tenir matèria orgànica. El material de la zona alta ha de ser de forma que no produeixi danys a la canonada instal·lada.

## 2.- CONDICIONS DEL PROCÉS D'EXECUCIÓ

### CONDICIONS GENERALS:

Plec condicions tècniques Memòria tècnica valorada de les obres de conservació i manteniment de l'Institut Escola Catalunya



S'han de suspendre els treballs en cas de pluja quan la temperatura ambient sigui inferior a 0°C en el cas de graves o de tot-u, o inferior a 2°C en la resta de materials.

S'han de protegir els elements de servei públic que puguin resultar afectats per les obres.

S'han d'eliminar els elements que puguin entorpir els treballs d'execució de la partida.

Hi ha d'haver punts fixos de referència exteriors a la zona de treball, als quals s'hi han de referir totes les lectures topogràfiques.

Excepte en les rases de drenatge, en la resta de casos s'ha d'eliminar els materials inestables, turba o argila tova de la base per al rebliment.

L'ampliació o recrescuda de reblerts existents s'han de preparar de forma que es garanteixi la unió amb el nou reblert.

Les zones que per la seva forma puguin retenir aigua a la seva superfície s'han de corregir abans de l'execució.

El material s'ha d'estendre per tongades successives i uniformes, sensiblement paral·leles a la rasant final, i amb un gruix  $\leq 25$  cm.

No s'ha d'estendre cap tongada fins que la inferior compleixi les condicions exigides.

El material de cada tongada ha de tenir les característiques uniformes; en cas de no ser així, es buscaria la uniformitat mesclant-los amb els mitjans adequats.

Un cop estesa la tongada, si fos necessari, s'ha d'humitejar fins arribar al contingut òptim d'humitat, de manera uniforme.

Si el grau d'humitat de la tongada és superior a l'exigit, s'ha de dessecar mitjançant l'addició i mescla de materials secs o d'altres procediments adients.

S'han de mantenir els pendents i dispositius de desguàs necessaris per tal d'evitar entollaments, sense perill d'erosió.

Després de la pluja no s'ha d'estendre una nova tongada fins que l'última s'hagi assecat bé, o s'ha d'escarificar afegint la tongada següent més seca, de forma que l'humitat resultant sigui l'adient.

En l'execució de reblerts en contacte amb estructures de contenció, les tongades situades a ambdós costats de l'element han de quedar al mateix nivell.

Abans de la compactació cal comprovar que l'estructura amb la que estigui en contacte, ha assolit la resistència necessària.

Quan s'utilitzi corró vibratori per a compactar, ha de donar-se al final unes passades sense aplicar-hi vibració.

S'ha d'evitar el pas de vehicles per sobre de les capes en execució, fins que la compactació s'hagi completat.

S'ha de complir la normativa vigent en matèria mediambiental, de seguretat i salut i d'emmagatzematge i transport de productes de construcció.

Els treballs s'han de fer de manera que molestin el mínim als possibles afectats.

En cas d'imprevistos, s'han de suspendre les obres i avisar a la DF.

#### **RASA PER A INSTAL·LACIÓ DE TUBERIES:**

El reblert definitiu s'ha de fer un cop aprovada la instal·lació per la DF.

S'ha de compactar amb les precaucions necessàries per a no produir moviments ni danys a la canonada instal·lada.

#### **GRAVES PER A DRENATGES:**

S'ha d'evitar l'exposició prolongada del material a la intempèrie.

El material s'ha d'emmagatzemar i d'utilitzar de forma que s'eviti la seva disgregació i contaminació. En cas de trobar zones segregades o contaminades per pols, per contacte amb la superfície de base o per inclusió de materials estranys, cal procedir a la seva eliminació.

Els treballs s'han de fer de manera que s'eviti la contaminació de la grava amb materials estranys.

Quan la tongada hagi d'estar constituïda per materials de granulometria diferent, s'ha de crear

entre ells una superfície contínua de separació.

### 3.- UNITAT I CRITERI D'AMIDAMENT

m3 de volum amidat segons les especificacions de la DT.

La partida d'obra inclou el subministrament i aportació del material en cas de graves, tot-u o material provinent del reciclatge de residus de la construcció, i no està inclòs en cas de que es tracti de terres.

### 4.- NORMATIVA DE COMPLIMENT OBLIGATORI

\* Orden de 6 de febrero de 1976 por la que se aprueba el Pliego de Prescripciones Técnicas Generales para Obras de Carreteras y Puentes (PG-3).

\* Orden FOM/1382/2002 de 16 de mayo, por la que se actualizan determinados artículos del pliego de prescripciones técnicas generales para obras de carreteras y puentes relativos a la construcción de explanaciones, drenajes y cimentaciones (PG-3).

### 5.- CONDICIONS DE CONTROL D'EXECUCIÓ I DE L'OBRA ACABADA

#### OPERACIONS DE CONTROL:

Les tasques de control a realitzar són les següents:

- Inspecció visual de la base sobre la que s'assentarà el reblert.
- Inspecció visual del material a la descàrrega dels camions, retirant el que presenti restes de terra vegetal, matèria orgànica o pedres de grandària superior a l'admissible.
- Control de l'estesa: comprovació visual del gruix i amplada de les tongades d'execució i control de la temperatura ambient.
- Control de compactació. Es considera com a lot de control, el material compactat en un dia, corresponent a una mateixa procedència i tongada d'estesa, amb una superfície màxima de 150 m2. Es realitzaran 5 determinacions de la humitat i densitat in-situ (ASTM D 30-17).
- Assaig de placa de càrrega (DIN 18134), cada 450 m2, i al menys un cop per capa de reblert. En la zona d'aplicació de la placa es determinarà la humitat in-situ (NLT-103).
- Presa de coordenades i cotes a banda i banda i sobre l'eix de la plataforma en la coronació del reblert, i control de l'amplada de la tongada estesa, cada 20 m lineals com a màxim.
- Inspecció visual per a detectar punts baixos capaços de retenir aigua.

#### CRITERIS DE PRESA DE MOSTRES:

Es seguiran els criteris que en cada cas, indiqui la DF. En general, els punts de control de densitat i humitat estaran uniformement repartits en sentit longitudinal i aleatòriament distribuïts en la secció transversal de la tongada. En el cas de reblerts d'estreps o elements en els que es pugui produir una transició brusca de rigidesa, la distribució dels punts de control de compactació serà uniforme, a 50 cm dels paraments.

#### INTERPRETACIÓ DE RESULTATS I ACTUACIONS EN CAS D'INCOMPLIMENT:

No es podrà iniciar l'execució del reblert sense corregir els defectes observats a la base d'assentament.

Donada la rapidesa de la cadena operativa "extracció-compactació", la inspecció visual té una importància fonamental en el control dels reblerts, tant a nivell de materials com per a l'estesa. La densitat obtinguda després de la compactació en coronació haurà de ser superior al 100 % de la màxima obtinguda en el Próctor Modificat (UNE 103501), i del 95 % en la resta de zones. En tot cas, la densitat ha de ser  $\geq$  a la de les zones contigües al replè.

El contingut d'humitat de les capes compactades no serà causa de rebuig, excepte en el cas d'utilitzar, per causes justificades, sòls amb característiques expansives amb un inflament lliure  $\leq$  5%.

El valor del mòdul d'elasticitat (segon cicle) obtingut a la placa de càrrega ha de complir les limitacions establertes al plec de condicions.

En cas d'incompliment, el contractista corregirà la capa executada, per recompressió o substitució del material. En general, es treballarà sobre tota la tongada afectada (lot), a menys que el defecte de compactació estigui clarament localitzat. Els assaigs de comprovació de la



compactació s'intensificaran al doble sobre les capes corregides.  
Qualsevol altre cas d'execució incorrecta serà responsabilitat del Contractista, i la seva obligació serà reparar sense cost algun dels errors que hagin sorgit.

---

## **P2 DEMOLICIONS, ENDERROCS, MOVIMENTS DE TERRES I GESTIÓ DE RESIDUS**

### **P22 MOVIMENTS DE TERRES**

#### **P225 REBLERT, ESTESA I PICONATGE DE TERRES**

#### **P2255- REBLIMENT I PICONATGE DE RASA (D)**

#### **P2255-1**

##### **0.- ELEMENTS QUE CONTEMPLA EL PLEC**

P2255-11A00.

##### **1.- DEFINICIÓ I CONDICIONS DE LES PARTIDES D'OBRA EXECUTADES**

Reblert, estesa i piconatge de terres o granulats en zones que per la seva extensió reduïda, per precaucions especials o per altra motiu no permeti l'ús de la maquinària amb els que normalment s'executa el terraplè.

S'han considerat els tipus següents:

- Rebliment i piconatge de rasa amb terres
- Reblert de rases amb canonades o instal·lacions amb sorra natural o sorra de reciclatge de residus de la construcció o demolicions, provenint d'una planta legalment autoritzada per al tractament d'aquests residus
- Reblert de rases i pous per a drenatges, amb graves naturals o graves de reciclatge de residus de la construcció o demolicions, provenint d'una planta legalment autoritzada per al tractament d'aquests residus

L'execució de la unitat d'obra inclou les operacions següents:

- Preparació de la zona de treball
- Situació dels punts topogràfics
- Aportació del material en cas de graves, tot-u, o granulats reciclats
- Execució del rebliment
- Humectació o dessecació, en cas necessari
- Compactació de les terres

##### **CONDICIONS GENERALS:**

Les zones del reblert són les mateixes que les definides per als terraplens: Coronament, nucli, zona exterior i fonament.

Les tongades han de tenir un gruix uniforme i han de ser sensiblement paral·leles a la rasant.

El material de cada tongada ha de tenir les mateixes característiques.

El gruix de cada tongada ha de ser l'adequat per tal d'obtenir el grau de compactació exigida amb els mitjans que es disposen.

En cap cas el grau de compactació de cada tongada ha de ser inferior al més alt que tinguin els sòls adjacents, en el mateix nivell.

La composició granulomètrica de la grava ha de complir les condicions de filtratge fixades per la DF, en funció dels terrenys adjacents i del sistema previst d'evacuació d'aigua.

Les terres han de complir les especificacions fixades al seu plec de condicions.

La composició granulomètrica del tot-u ha de complir les especificacions fixades al seu plec de condicions.

En tota la superfície s'ha d'arribar, com a mínim, al grau de compactació previst expressat com a percentatge sobre la densitat màxima obtinguda en l'assaig Pròctor Modificat (UNE 103501).

**RASA:**

Toleràncies d'execució:

- Planor:  $\pm 20$  mm/m

- Nivells:  $\pm 30$  mm

**RASA PER A INSTAL·LACIÓ DE TUBERIES:**

El reblert ha d'estar format per dues zones:

- La zona baixa a una alçària fins a 30 cm per damunt de la generatriu superior del tub

- La zona alta, la resta de la rasa

El material de la zona baixa no ha de tenir matèria orgànica. El material de la zona alta ha de ser de forma que no produeixi danys a la canonada instal·lada.

## 2.- CONDICIONS DEL PROCÉS D'EXECUCIÓ

**CONDICIONS GENERALS:**

S'han de suspendre els treballs en cas de pluja quan la temperatura ambient sigui inferior a 0°C en el cas de graves o de tot-u, o inferior a 2°C en la resta de materials.

S'han de protegir els elements de servei públic que puguin resultar afectats per les obres.

S'han d'eliminar els elements que puguin entorpir els treballs d'execució de la partida.

Hi ha d'haver punts fixos de referència exteriors a la zona de treball, als quals s'hi han de referir totes les lectures topogràfiques.

Excepte en les rases de drenatge, en la resta de casos s'ha d'eliminar els materials inestables, turba o argila tova de la base per al rebliment.

L'ampliació o recrescuda de reblerts existents s'han de preparar de forma que es garanteixi la unió amb el nou reblert.

Les zones que per la seva forma puguin retenir aigua a la seva superfície s'han de corregir abans de l'execució.

El material s'ha d'estendre per tongades successives i uniformes, sensiblement paral·leles a la rasant final, i amb un gruix  $\leq 25$  cm.

No s'ha d'estendre cap tongada fins que la inferior compleixi les condicions exigides.

El material de cada tongada ha de tenir les característiques uniformes; en cas de no ser així, es buscaria la uniformitat mesclant-los amb els mitjans adequats.

Un cop estesa la tongada, si fos necessari, s'ha d'humitejar fins arribar al contingut òptim d'humitat, de manera uniforme.

Si el grau d'humitat de la tongada és superior a l'exigida, s'ha de dessecar mitjançant l'addició i mescla de materials secs o d'altres procediments adients.

S'han de mantenir els pendents i dispositius de desguàs necessaris per tal d'evitar entollaments, sense perill d'erosió.

Després de la pluja no s'ha d'estendre una nova tongada fins que l'última s'hagi assecat bé, o s'ha d'escarificar afegint la tongada següent més seca, de forma que l'humitat resultant sigui l'adient.

En l'execució de reblerts en contacte amb estructures de contenció, les tongades situades a



ambdós costats de l'element han de quedar al mateix nivell.

Abans de la compactació cal comprovar que l'estructura amb la que estigui en contacte, ha assolit la resistència necessària.

Quan s'utilitzi corró vibratori per a compactar, ha de donar-se al final unes passades sense aplicar-hi vibració.

S'ha d'evitar el pas de vehicles per sobre de les capes en execució, fins que la compactació s'hagi completat.

S'ha de complir la normativa vigent en matèria mediambiental, de seguretat i salut i d'emmagatzematge i transport de productes de construcció.

Els treballs s'han de fer de manera que molestin el mínim als possibles afectats.

En cas d'imprevistos, s'han de suspendre les obres i avisar a la DF.

#### **RASA PER A INSTAL·LACIÓ DE TUBERIES:**

El reblert definitiu s'ha de fer un cop aprovada la instal·lació per la DF.

S'ha de compactar amb les precaucions necessàries per a no produir moviments ni danys a la canonada instal·lada.

#### **GRAVES PER A DRENATGES:**

S'ha d'evitar l'exposició prolongada del material a la intempèrie.

El material s'ha d'emmagatzemar i d'utilitzar de forma que s'eviti la seva disgregació i contaminació. En cas de trobar zones segregades o contaminades per pols, per contacte amb la superfície de base o per inclusió de materials estranys, cal procedir a la seva eliminació.

Els treballs s'han de fer de manera que s'eviti la contaminació de la grava amb materials estranys.

Quan la tongada hagi d'estar constituïda per materials de granulometria diferent, s'ha de crear entre ells una superfície contínua de separació.

#### **3.- UNITAT I CRITERI D'AMIDAMENT**

m<sup>3</sup> de volum amidat segons les especificacions de la DT.

La partida d'obra inclou el subministrament i aportació del material en cas de graves, tot-u o material provinent del reciclatge de residus de la construcció, i no està inclòs en cas de que es tracti de terres.

#### **4.- NORMATIVA DE COMPLIMENT OBLIGATORI**

\* Orden de 6 de febrero de 1976 por la que se aprueba el Pliego de Prescripciones Técnicas Generales para Obras de Carreteras y Puentes (PG-3).

\* Orden FOM/1382/2002 de 16 de mayo, por la que se actualizan determinados artículos del pliego de prescripciones técnicas generales para obras de carreteras y puentes relativos a la construcción de explanaciones, drenajes y cimentaciones (PG-3).

#### **5.- CONDICIONS DE CONTROL D'EXECUCIÓ I DE L'OBRA ACABADA**

##### **OPERACIONS DE CONTROL:**

Les tasques de control a realitzar són les següents:

- Inspecció visual de la base sobre la que s'assentarà el reblert.
- Inspecció visual del material a la descàrrega dels camions, retirant el que presenti restes de terra vegetal, matèria orgànica o pedres de grandària superior a l'admissible.
- Control de l'estesa: comprovació visual del gruix i amplada de les tongades d'execució i control de la temperatura ambient.
- Control de compactació. Es considera com a lot de control, el material compactat en un dia, corresponent a una mateixa procedència i tongada d'estesa, amb una superfície màxima de 150 m<sup>2</sup>. Es realitzaran 5 determinacions de la humitat i densitat in-situ (ASTM D 30-17).
- Assaig de placa de càrrega (DIN 18134), cada 450 m<sup>2</sup>, i al menys un cop per capa de reblert. En la zona d'aplicació de la placa es determinarà la humitat in-situ (NLT-103).
- Presa de coordenades i cotes a banda i banda i sobre l'eix de la plataforma en la coronació del reblert, i control de l'amplada de la tongada estesa, cada 20 m lineals com a màxim.

- Inspecció visual per a detectar punts baixos capaços de retenir aigua.

CRITERIS DE PRESA DE MOSTRES:

Es seguiran els criteris que en cada cas, indiqui la DF. En general, els punts de control de densitat i humitat estaran uniformement repartits en sentit longitudinal i aleatòriament distribuïts en la secció transversal de la tongada. En el cas de reblerts d'estreps o elements en els que es pugui produir una transició brusca de rigidesa, la distribució dels punts de control de compactació serà uniforme, a 50 cm dels paraments.

INTERPRETACIÓ DE RESULTATS I ACTUACIONS EN CAS D'INCOMPLIMENT:

No es podrà iniciar l'execució del reblert sense corregir els defectes observats a la base d'assentament.

Donada la rapidesa de la cadena operativa "extracció-compactació", la inspecció visual té una importància fonamental en el control dels reblerts, tant a nivell de materials com per a l'estesa. La densitat obtinguda després de la compactació en coronació haurà de ser superior al 100 % de la màxima obtinguda en el Próctor Modificat (UNE 103501), i del 95 % en la resta de zones. En tot cas, la densitat ha de ser  $\geq$  a la de les zones contigües al replè.

El contingut d'humitat de les capes compactades no serà causa de rebuig, excepte en el cas d'utilitzar, per causes justificades, sòls amb característiques expansives amb un inflament lliure  $\leq$  5%.

El valor del mòdul d'elasticitat (segon cicle) obtingut a la placa de càrrega ha de complir les limitacions establertes al plec de condicions.

En cas d'incompliment, el contractista corregirà la capa executada, per recompressió o substitució del material. En general, es treballarà sobre tota la tongada afectada (lot), a menys que el defecte de compactació estigui clarament localitzat. Els assaigs de comprovació de la compactació s'intensificaran al doble sobre les capes corregides.

Qualsevol altre cas d'execució incorrecta serà responsabilitat del Contractista, i la seva obligació serà reparar sense cost algun els errors que hagin sorgit.

---

## **P2 DEMOLICIONS, ENDERROCS, MOVIMENTS DE TERRES I GESTIÓ DE RESIDUS**

### **P22 MOVIMENTS DE TERRES**

#### **P22Z OPERACIONS AUXILIARS PER A MOVIMENT DE TERRES**

#### **P22Z0- RETIRADA DE TERRA DE JARDINERA**

##### **0.- ELEMENTS QUE CONTEMPLA EL PLEC**

##### **P22Z0-MRC1.**

##### **1.- DEFINICIÓ I CONDICIONS DE LES PARTIDES D'OBRA EXECUTADES**

Conjunt d'operacions per a buidar jardineres o petits contenidors, amb mitjans manuals.

L'execució de la unitat d'obra inclou les operacions següents:

Plec condicions tècniques Memòria tècnica valorada de les obres de conservació i manteniment de l'Institut Escola Catalunya



- Preparació de la zona de treball i el lloc d'aplec
- Extracció de les terres i abocat al lloc d'aplec
- Neteja del fons i les parets de la jardineria, i de la zona de treball

#### CONDICIONS GENERALS:

El fons de la jardineria i les parets han de quedar netes de terra i arrels.

Si la terra s'ha de reaprofitar a la mateixa jardineria, el lloc d'aplec ha d'estar el més a prop possible.

No hi ha d'haver munts de terra que posin en perill l'estabilitat dels sostres.

#### 2.- CONDICIONS DEL PROCÉS D'EXECUCIÓ

Si la jardineria està a l'exterior, no s'ha de treballar amb pluja, neu o vent superior als 60 km/h.

S'han de protegir els elements que puguin resultar afectats pels treballs.

Abans de començar els treballs, s'ha de fer un estudi del lloc d'aplec, que ha de ser aprovat per la DF.

S'han d'eliminar els elements que puguin entorpir els treballs d'execució de la partida.

S'ha de seguir l'ordre de treballs previst a la DT.

No s'ha de treballar simultàniament en zones superposades.

Els treballs s'han de fer de manera que molestin el mínim als possibles afectats.

No s'ha de rebutjar cap material sense l'autorització expressa de la DF.

S'ha d'evitar la formació de pols.

Si el lloc d'aplec es pot mullar per la pluja, caldrà tapar amb lones els munts de terra.

Els treballs s'han de fer amb les precaucions necessàries per aconseguir unes condicions de seguretat suficients.

S'ha de complir la normativa vigent en matèria mediambiental, de seguretat i salut i d'emmagatzematge i transport de productes de construcció.

#### 3.- UNITAT I CRITERI D'AMIDAMENT

m3 de volum de terres extret de la jardineria, segons les especificacions de la DT, amidat sobre els perfils interiors de les jardineres.

#### 4.- NORMATIVA DE COMPLIMENT OBLIGATORI

No hi ha normativa de compliment obligatori.

---

## **P2 DEMOLICIONS, ENDERROCS, MOVIMENTS DE TERRES I GESTIÓ DE RESIDUS**

### **P2R GESTIÓ DE RESIDUS I MATERIAL D'EXCAVACIÓ**

#### **P2RA- DISPOSICIÓ DE RESIDUS EN INSTAL·LACIÓ AUTORITZADA**

##### **0.- ELEMENTS QUE CONTEMPLA EL PLEC**

###### **P2RA-EU5P.**

##### **1.- DEFINICIÓ I CONDICIONS DE LES PARTIDES D'OBRA EXECUTADES**

Operacions destinades a la gestió dels residus generats en l'obra: residu de construcció o

Plec condicions tècniques Memòria tècnica valorada de les obres de conservació i manteniment de l'Institut Escola Catalunya



demolició o material d'excavació.

S'han considerat les operacions següents:

- Deposició del residu no reutilitzat en la instal·lació autoritzada de gestió on se li aplicarà el tractament de valorització, selecció i emmagatzematge o eliminació
- Deposició controlada a dipòsit autoritzat de residus d'amiant-ciment, amb codi LER 170605.
- Deposició controlada a dipòsit autoritzat de residus d'amiant friable o en pols, amb codi LER 170601

En cas d'amiant el material s'ha de transportar a una instal·lació externa autoritzada, per tal de rebre el tractament definitiu, d'acord amb l'especificat al Pla de treball i al Pla de gestió de residus.

El contractista ha de lliurar al promotor un certificat on s'indiqui, com a mínim:

- Identificació del productor dels residus
- Identificació del posseïdor dels residus
- Identificació de l'obra de la qual prové el residu i en el seu cas, el número de llicència d'obra
- Identificació del gestor autoritzat que ha rebut el residu i si aquest no fa la gestió de valorització o eliminació final del residu, la identificació, cal indicar també qui farà aquesta gestió
- Quantitat en t i m3 del residu gestionat i la seva codificació segons codi LER

**DISPOSICIÓ DE RESIDUS:**

Cada fracció s'ha de dipositar al lloc adequat legalment autoritzat per a que se li apliqui el tipus de tractament especificat en la DT: valorització, emmagatzematge o eliminació.

**2.- CONDICIONS DEL PROCÉS D'EXECUCIÓ**

**RESIDUS DE LA CONSTRUCCIÓ:**

La manipulació dels materials s'ha de fer amb les proteccions adequades a la perillositat del mateix.

**3.- UNITAT I CRITERI D'AMIDAMENT**

**DISPOSICIÓ DE RESIDUS DE CONSTRUCCIÓ O DEMOLICIÓ INERTS O NO ESPECIALS I DE MATERIAL D'EXCAVACIÓ:**

m3 de volum de cada tipus de residu dipositat a l'abocador o centre de recollida corresponent.

**DISPOSICIÓ DE RESIDUS DE CONSTRUCCIÓ O DEMOLICIÓ ESPECIALS:**

kg de pes de cada tipus de residu dipositat a l'abocador o centre de recollida corresponent.

**DISPOSICIÓ DE RESIDUS:**

La unitat d'obra inclou totes les despeses per la disposició de cada tipus de residu al centre corresponent.

Inclou el cànon d'abocament del residu a dipòsit controlat segons el que determina la Llei 8/2008, el pagament del qual queda suspès segons la Llei 7/2011.

La empresa receptora del residu ha de facilitar al constructor la informació necessària per complimentar el certificat de disposició de residus, d'acord amb l'article 5.3 del REAL DECRETO 105/2008.

**4.- NORMATIVA DE COMPLIMENT OBLIGATORI**

Real Decreto 105/2008, de 1 de febrero, por el que se regula la producción y gestión de los residuos de construcción y demolición.

Decret Legislatiu 1/2009, de 21 de juliol, pel qual s'aprova el Text refós de la Llei reguladora dels residus.

Ley 7/2022, de 8 de abril, de residuos y suelos contaminados para una economía circular.

Real Decreto 108/1991, de 1 de febrero, sobre la prevención y reducción de la contaminación del medio ambiente producida por el amianto.

Llei 8/2008, del 10 de juliol, de finançament de les infraestructures de gestió dels residus i dels cànon sobre la disposició del rebuig dels residus.

Llei 7/2011, del 27 de juliol, de mesures fiscals i financeres.

Decret 89/2010, de 29 de juny, pel qual s'aprova el Programa de gestió de residus de la



construcció de Catalunya (PROGROC), es regula la producció i gestió dels residus de la construcció i demolició, i el cànon sobre la deposició controlada dels residus de la construcció. Decret 152/2017, de 17 d'octubre, sobre la classificació, la codificació i les vies de gestió dels residus a Catalunya.

Real Decreto 396/2006, de 31 de marzo. por el que se establecen las disposiciones mínimas de seguridad y salud aplicables a los trabajos con riesgo de exposición al amianto.

---

## **P6 TANCAMENTS I DIVISÒRIES**

### **P61 PARETS I ENVANS D'OBRA DE FÀBRICA**

#### **P612 PARETS DE CERÀMICA**

#### **P612A- PARET DE TOTXANA AMB MORTER INDUSTRIAL**

##### **0.- ELEMENTS QUE CONTEMPLA EL PLEC**

##### **P612A-7BP4.**

##### **1.- DEFINICIÓ I CONDICIONS DE LES PARTIDES D'OBRA EXECUTADES**

Formació de paret de tancament o divisòria, amb peces per a revestir o d'una o dues cares vistes, col·locades amb morter.

S'han considerat els tipus següents:

- Paret de tancament recolzada
- Paret divisòria

L'execució de la unitat d'obra inclou les operacions següents:

- Replanteig de les parets
- Col·locació i aplomat de les mires de referència a les cantonades
- Marcat de les filades a les mires i estesa dels fils
- Col·locació de plomades en arestes i voladissos
- Col·locació de les peces humitejant-les i en filades senceres
- Repàs dels junts i neteja del parament
- Protecció de l'estabilitat del mur enfront de les accions horitzontals
- Protecció de l'obra executada de la pluja, les gelades i de les temperatures elevades
- Protecció de l'obra de fàbrica dels cops, rascades i de les esquitxades de morter

##### **CONDICIONS GENERALS:**

La paret ha de ser no estructural.

La paret ha de ser resistent a les accions laterals previstes d'acord l'article 5.4 del CTE-DB-F i la DT del projecte.

Ha de ser estable, plana i aplomada.

Les peces han d'estar col·locades a trencajunts i les filades han de ser horitzontals.

La paret ha d'estar travada en els acords amb altres parets.



En les cantonades i trobades amb d'altres parets, el cavalcament de les peces no ha de ser més petit que el través de la peça.

En l'execució de l'element s'han de complir les prescripcions establertes en l'article 3 de la norma DB-SE-F, en especial les que fan referència a la durabilitat dels component: peces, morters i armadures, en el seu cas, en funció de les classes d'exposició.

Les parets deixades vistes han de tenir una coloració uniforme, si la DF no fixa cap altra condició.

Cavalcament de la peça en una filada:  $\geq 0,4 \times$  gruix de la peça,  $\geq 40$  mm

Les obertures han de portar una llinda resistent.

Els junts han de ser plens i sense rebaves.

En les parets exteriors que quedin vistes, els junts horitzontals han d'estar matats per la part superior, si la DF no fixa altres condicions.

Ha d'estar travada, excepte la paret passant, en els acords amb altres parets. Sempre que la modulació ho permeti, aquesta travada ha de ser per filades alternatives.

En les parets de totxana, no hi ha d'haver forats de les peces oberts a l'exterior. Els punts singulars (cantonades, brancals, traves, etc.), han d'estar formats amb maó calat de la mateixa modulació.

En els acords amb un sostre o amb qualsevol altre element estructural superior, cal que hi hagi un espai de 2 cm entre l'última filada i aquell element. Aquest espai s'ha d'haver reblert amb un material d'elasticitat compatible amb la deformació prevista del sostre, un cop l'estructura hagi adoptat les deformacions previstes, i mai abans de 24 h d'haver fet la paret.

Si hi ha regates, cal que siguin fetes amb màquina.

Les dimensions de les regates han complir amb les especificacions del article 4.6.6 i de la taula 4.8 del DB-SE-F

Gruix dels junts:

- Morter ordinari o lleuger (UNE-EN 998-2): 8-15 mm

- Morter de junt prim (UNE-EN 998-2): 1- 3 mm

Distància de l'última filada al sostre: 2 cm

Els junts dilatació han de complir l'article 2.2 i la taula 2.1 del DB-SE-F.

Toleràncies d'execució:

- Replanteig d'eixos: - Parcials:  $\pm 10$  mm - Extrems:  $\pm 20$  mm

- Planor: - Paret vista:  $\pm 5$  mm/2 m - Paret per a revestir:  $\pm 10$  mm/2 m

- Horitzontalitat de les filades: - Paret vista:  $\pm 2$  mm/2 m;  $\pm 15$  mm/total - Paret per revestir:  $\pm 3$  mm/2 m;  $\pm 15$  mm/total

- Alçària:  $\pm 15$  mm/3 m,  $\pm 25$  mm/total

- Aplomat:  $\pm 10$  mm/3 m,  $\pm 30$  mm/total

- Gruix dels junts:  $\pm 2$  mm

- Distància entre l'última filada i el sostre:  $\pm 5$  mm

## 2.- CONDICIONS DEL PROCÉS D'EXECUCIÓ

S'ha de treballar a una temperatura ambient que oscil·li entre els 5°C i els 40°C i sense pluges si la paret és exterior. Si es sobrepassen aquests límits, s'ha de revisar l'obra executada 48 h abans i s'han d'enderrocar les parts afectades.

Si la paret és exterior i el vent superior a 50 km/h, s'han de suspendre els treballs i assegurar les parts que s'han fet.

L'obra s'ha d'aixecar, si és possible, per filades senceres.

Les peces s'han de col·locar refregant-les sobre un llit de morter, sempre que ho permeti la dimensió de la peça, fins que el morter sobresurti pels junts horitzontal i vertical.

Les peces per col·locar han de tenir la humitat necessària per tal que no absorbeixin ni cedeixin aigua al morter.

Les condicions d'execució han de complir amb l'article 7 i 8 del DB-SE-F.

## 3.- UNITAT I CRITERI D'AMIDAMENT



m<sup>2</sup> de superfície amidada segons les especificacions de la DT.

Amb deducció de la superfície corresponent a obertures, d'acord amb els criteris següents:

- Obertures  $\leq 2$  m<sup>2</sup>: No es dedueixen
- Obertures  $> 2$  m<sup>2</sup> i  $\leq 4$  m<sup>2</sup>: Es dedueixen el 50%
- Obertures  $> 4$  m<sup>2</sup>: Es dedueixen el 100%

Als forats que no es dedueixin, o que es dedueixin parcialment, l'amidament inclou la feina de fer els retorns, com brancals. En cas de deduir-se el 100% del forat cal amidar també aquests paraments.

Aquests criteris inclouen la col·locació dels elements que configuren l'obertura, com és ara bastiments, excepte en el cas de forats de més de 4,00 m<sup>2</sup> en què aquesta col·locació es compta a part.

Inclouen l'execució de tots els treballs necessaris per a resoldre l'obertura, pel què fa a brancals i ampit, i s'utilitzaran, si cal, materials diferents dels que normalment conformen la unitat.

#### 4.- NORMATIVA DE COMPLIMENT OBLIGATORI

Documento Básico de Seguridad estructural Fábrica DB-SE-F, parte II del CTE, aprobado por el Real Decreto 314/2006.

#### 5.- CONDICIONS DE CONTROL D'EXECUCIÓ I DE L'OBRA ACABADA

##### CONTROL D'EXECUCIÓ. OPERACIONS DE CONTROL:

El control de l'execució de les obres es realitzarà d'acord amb les especificacions del projecte, els seus annexes i modificacions autoritzades per la DF i les instruccions del director de l'execució de l'obra, conforme al indicat en l'article 7.3 de la part I del CTE i demés normativa vigent d'aplicació.

Es comprovarà que s'han adoptat les mesures necessàries per assegurar la compatibilitat entre els diferents productes, elements i sistemes constructius.

- Comprovació del replanteig de la planta i de l'alçat dels tancaments.
- Inspecció abans, durant i després de l'execució de les parets de càrrega de blocs dels següents punts:
  - Col·locació de les mires en les cantonades i estesa del fil entre mires.
  - Humitat dels maons.
  - Col·locació de les peces.
  - Obertures.
  - Travat entre diferents parets en junts alternats.
  - Regates.
- Presa de coordenades i cotes de totes les parets.
- Repàs dels junts i neteja del parament

##### CONTROL D'EXECUCIÓ. CRITERIS DE PRESA DE MOSTRES:

Els controls s'han de realitzar segons les instruccions de la DF.

##### CONTROL D'EXECUCIÓ. INTERPRETACIÓ DE RESULTATS I ACTUACIONS EN CAS D'INCOMPLIMENT:

Quan s'observin irregularitats de replanteig, s'hauran de corregir abans d'aixecar el mur.

No s'ha de permetre la continuació dels treballs fins que no estiguin solucionats els defectes d'execució.

Suspensió dels treballs i correcció de les desviacions observades a càrrec del Contractista.

##### CONTROL DE L'OBRA ACABADA. OPERACIONS DE CONTROL:

Inspecció visual de la unitat acabada.

- En el control es seguiran els criteris indicats en l'article 7.4 de la part I del CTE.
- Prova d'estanqueïtat de façana pel mètode de ruixament directe UNE-EN 13051.

##### CONTROL DE L'OBRA ACABADA. CRITERIS DE PRESA DE MOSTRES:

Els controls s'han de realitzar segons les instruccions de la DF.

##### CONTROL DE L'OBRA ACABADA. INTERPRETACIÓ DE RESULTATS I ACTUACIONS EN CAS D'INCOMPLIMENT:

Correcció per part del contractista de les irregularitats observades.

No s'ha de permetre la continuació dels treballs fins que no estiguin solucionats els defectes d'execució.

## **P6 TANCAMENTS I DIVISÒRIES**

### **P61 PARETS I ENVANS D'OBRA DE FÀBRICA**

#### **P614 PAREDONS I ENVANS DE CERÀMICA**

#### **P6142- ENVÀ COL·LOCAT AMB MORTER ELABORAT A L'OBRA, AMB GUIX O AMB ADHESIU COLA**

##### **0.- ELEMENTS QUE CONTEMPLA EL PLEC**

P6142-56WM.

##### **1.- DEFINICIÓ I CONDICIONS DE LES PARTIDES D'OBRA EXECUTADES**

Formació d'envà o paredó amb peces ceràmiques per a revestir d'una o dues cares vistes, col·locades amb morter.

S'han considerat els tipus següents:

- Envà o paredó de tancament
- Envà o paredó de tancament passant
- Envà o paredó interior

L'execució de la unitat d'obra inclou les operacions següents:

- Replanteig
- Col·locació de les mires en les cantonades i estesa del fil entre mires
- Col·locació de les peces
- Repàs dels junts i neteja del parament

##### **CONDICIONS GENERALS:**

Ha de ser estable, pla, aplomat i resistent als impactes horitzontals.

Les peces han d'estar col·locades a trencajunts i les filades han de ser horitzontals.

Les parets deixades vistes han de tenir una coloració uniforme, si la DF no fixa cap altra condició.

Els junts han de ser plens i sense rebaves.

En les parets que hagin de quedar vistes, els junts horitzontals han d'estar matats per la part superior, si la DF no fixa altres condicions.

Les obertures han de portar una llinda resistent.

L'envà o paredó de tancament i no passant, ha d'estar recolzat a sobre d'un element estructural horitzontal a cada planta.

Toleràncies d'execució:

- Replanteig d'eixos: - Parcial:  $\pm 10$  mm - Extrems:  $\pm 20$  mm
- Alçària:  $\pm 15$  mm/3 m,  $\pm 25$  mm/total
- Aplomat:  $\pm 10$  mm/3 m,  $\pm 30$  mm/total
- Gruix dels junts:  $\pm 2$  mm
- Distància entre l'última filada i el sostre:  $\pm 5$  mm



- Planor de les filades: - Paret vista:  $\pm 5$  mm/2 m - Paret per a revestir:  $\pm 10$  mm/2 m
- Horitzontalitat de les filades:  $\pm 15$  mm/total - Paret vista:  $\pm 2$  mm/m - Paret per a revestir:  $\pm 3$  mm/m

#### ENVÀ O PAREDÓ DE TANCAMENT:

No ha de ser solidari amb elements estructurals verticals.

En els acords amb un sostre o amb qualsevol altre element estructural superior, cal que hi hagi un espai de 2 cm entre l'última filada i aquell element. Aquest espai s'ha d'haver reblert amb un material d'elasticitat compatible amb la deformació prevista del sostre, un cop l'estructura hagi adoptat les deformacions previstes, i mai abans de 24 h d'haver fet la paret.

Ha d'estar travat, excepte la paret passant, amb la paret de tancament, en els brancals, les cantonades i els elements no estructurals. Sempre que la modulació ho permeti, aquesta travada ha de ser per filades alternatives.

No hi ha d'haver forats de les peces oberts a l'exterior.

#### ENVÀ O PAREDÓ DE TANCAMENT PASSANT:

Ha d'estar ancorada a la paret de suport amb connectors que han de complir les especificacions fixades al seu plec de condicions.

Cal que estigui recolzada sobre un element resistent cada dues plantes o a 800 cm d'alçària, com a màxim, si la DF no fixa cap altra condició.

Ha d'estar travat en els acords amb altres parets, paredons, envans i elements no estructurals. Sempre que la modulació ho permeti, aquesta travada ha de ser per filades alternatives.

#### ENVÀ O PAREDÓ INTERIOR:

No ha de ser solidari amb elements estructurals verticals.

En els acords amb un sostre o amb qualsevol altre element estructural superior, cal que hi hagi un espai de 2 cm entre l'última filada i aquell element. Aquest espai s'ha d'haver reblert amb un material d'elasticitat compatible amb la deformació prevista del sostre, un cop l'estructura hagi adoptat les deformacions previstes, i mai abans de 24 h d'haver fet la paret.

Fondària de les regates:

Gruix paret (cm)	Fondària regates (cm)
4	$\leq 2$
5	$\leq 2,5$
6 - 7	$\leq 3$
7,5	$\leq 3,5$
9	$\leq 4$
10	$\leq 5$

Regates :

- Pendent:  $\geq 70^\circ$
- A dues cares. Separació (parets per revestir):  $\geq 50$  cm
- Separació dels marcs:  $\geq 20$  cm

#### 2.- CONDICIONS DEL PROCÉS D'EXECUCIÓ

S'ha de treballar a una temperatura ambient que oscil·li entre els 5°C i els 40°C i sense pluges si la paret és exterior. Si es sobrepassen aquests límits, s'ha de revisar l'obra executada 48 h abans i s'han d'enderrocar les parts afectades.

Si la paret és exterior i el vent superior a 50 km/h, s'han de suspendre els treballs i assegurar les parts que s'han fet.

L'obra s'ha d'aixecar, si és possible, per filades senceres.

Les peces per col·locar han de tenir la humitat necessària per tal que no absorbeixin ni cedeixin aigua al morter.



Les peces s'han de col·locar refregant-les sobre un llit de morter, sempre que ho permeti la dimensió de la peça, fins que el morter sobresurti pels junts horitzontal i vertical.

### 3.- UNITAT I CRITERI D'AMIDAMENT

m<sup>2</sup> de superfície amidada segons les especificacions de la DT.

**PAREDÓ O ENVÀ (EXCEPTE L'ENVÀ PLUVIAL):**

Amb deducció del volum corresponent a obertures, d'acord amb els criteris següents:

- Obertures  $\leq 2$  m<sup>2</sup>: No es dedueixen
- Obertures  $> 2$  m<sup>2</sup> i  $\leq 4$  m<sup>2</sup>: Es dedueixen el 50%
- Obertures  $> 4$  m<sup>2</sup>: Es dedueixen el 100%

Als forats que no es dedueixin, o que es dedueixin parcialment, l'amidament inclou la feina de fer els retorns, com brancals. En cas de deduir-se el 100% del forat cal amidar també aquests paraments.

Aquests criteris inclouen la col·locació dels elements que configuren l'obertura, com és ara bastiments, excepte en el cas de forats de més de 4,00 m<sup>2</sup> en què aquesta col·locació es compta a part.

Inclouen l'execució de tots els treballs necessaris per a resoldre l'obertura, pel què fa a brancals i ampit, i s'utilitzaran, si cal, materials diferents dels que normalment conformen la unitat.

### 4.- NORMATIVA DE COMPLIMENT OBLIGATORI

Documento Básico de Seguridad estructural Fábrica DB-SE-F, parte II del CTE, aprobado por el Real Decreto 314/2006.

### 5.- CONDICIONS DE CONTROL D'EXECUCIÓ I DE L'OBRA ACABADA

**CONTROL D'EXECUCIÓ. OPERACIONS DE CONTROL:**

El control de l'execució de les obres es realitzarà d'acord amb les especificacions del projecte, els seus annexes i modificacions autoritzades per la DF i les instruccions del director de l'execució de l'obra, conforme al indicat en l'article 7.3 de la part I del CTE i demás normativa vigent d'aplicació.

Els punts de control més destacables són els següents:

Es comprovarà que s'han adoptat les mesures necessàries per assegurar la compatibilitat entre els diferents productes, elements i sistemes constructius.

- Comprovació del replanteig de la planta i de l'alçat dels tancaments.
- Inspecció abans, durant i després de l'execució de les parets de càrrega de blocs dels següents punts:
  - Col·locació de les mires en les cantonades i estesa del fil entre mires.
  - Humitat dels maons.
  - Col·locació de les peces.
  - Obertures.
  - Travat entre diferents parets en junts alternats.
  - Regates.
- Presa de coordenades i cotes de totes les parets.
- Repàs dels junts i neteja del parament

**CONTROL D'EXECUCIÓ. CRITERIS DE PRESA DE MOSTRES:**

Els controls s'han de realitzar segons les instruccions de la DF.

**CONTROL D'EXECUCIÓ. INTERPRETACIÓ DE RESULTATS I ACTUACIONS EN CAS D'INCOMPLIMENT:**

Quan s'observin irregularitats de replanteig, s'hauran de corregir abans d'aixecar el mur.

No s'ha de permetre la continuació dels treballs fins que no estiguin solucionats els defectes d'execució.

Suspensió dels treballs i correcció de les desviacions observades a càrrec del Contractista.

**CONTROL DE L'OBRA ACABADA. OPERACIONS DE CONTROL:**

Els punts de control més destacables són els següents:

Inspecció visual de la unitat acabada.

- En el control es seguiran els criteris indicats en l'article 7.4 de la part I del CTE.
- Prova d'estanqueïtat de façana pel mètode de ruixament directe UNE-EN 13051.

**CONTROL DE L'OBRA ACABADA. CRITERIS DE PRESA DE MOSTRES:**

Els controls s'han de realitzar segons les instruccions de la DF.

CONTROL DE L'OBRA ACABADA. INTERPRETACIÓ DE RESULTATS I ACTUACIONS EN CAS D'INCOMPLIMENT:

Correcció per part del contractista de les irregularitats observades.

No s'ha de permetre la continuació dels treballs fins que no estiguin solucionats els defectes d'execució.

---

## **P6 TANCAMENTS I DIVISÒRIES**

### **P65 TANCAMENTS I DIVISÒRIES DE GUIX LAMINAT**

#### **P654- ENVÀ DE PLAQUES DE GUIX LAMINAT AMB AÏLLAMENT DE PLAQUES DE LLANA DE ROCA**

##### **0.- ELEMENTS QUE CONTEMPLA EL PLEC**

P654-8MI4.

##### **1.- DEFINICIÓ I CONDICIONS DE LES PARTIDES D'OBRA EXECUTADES**

Formació d'envans de plaques de guix laminat, amb perfil·leria de planxa d'acer galvanitzat amb muntants de diferents seccions i aplacat amb plaques de guix laminat fixades mecànicament.

L'execució de la unitat d'obra inclou les operacions següents:

- Replanteig dels perfils de l'entramat
- Col·locació i fixació dels perfils al parament
- Col·locació banda acústica
- Preparació de l'aïllament (retalls, etc.) i col·locació, en el seu cas
- Replanteig dels perfils
- Col·locació aplomat o anivellat i fixació dels perfils
- Col·locació d'aïllament tèrmic, si és el cas
- Preparació de les plaques (talls, forats, etc.)
- Replanteig de l'especejament en el parament
- Fixació de les plaques als perfils
- Segellat dels junts
- Retirada de l'obra de les restes d'emalatges, retalls, etc

##### **CONDICIONS GENERALS:**

El conjunt de l'aplacat ha de ser estable i indeformable a les accions previstes (vent, etc). Ha de formar una superfície plana i contínua que ha de quedar al nivell previst.

En el revestiment acabat no hi ha d'haver peces esquerdades, trencades ni defectes apreciables en les làmines de paper.

Si el sistema és fix, tots els junts, les arestes de cantonades i els racons han d'estar segellats degudament amb màstic per a junts.

L'especejament ha de complir les especificacions subjectives requerides per la DF. En qualsevol

Plec condicions tècniques Memòria tècnica valorada de les obres de conservació i manteniment de l'Institut Escola Catalunya



cas no quedaran tires de menys de 40cm.

Quan la placa no arribi a cobrir tota l'alçària, s'han de col·locar alternades, per tal d'evitar la continuïtat dels junts horitzontals.

Els junts han de coincidir sempre amb elements portants.

El conjunt ha de quedar aplomat i ben ancorat al suport.

Les plaques han d'estar alineades en la direcció vertical i en la direcció horitzontal.

El conjunt dels elements col·locats ha de ser estanc.

El conjunt acabat ha de tenir un color uniforme.

Ha de tenir un aspecte uniforme, aplomat i sense defectes.

En aplacats a dues cares, els junts verticals d'ambdós costats no han de coincidir en el mateix muntant.

Ajust entre les plaques:  $\leq 2$  mm

Distància entre cargols del mateix muntant: 25 cm

Distància dels cargols a les vores de les plaques: 15 mm

Toleràncies d'execució:

- Replanteig parcial:  $\pm 2$  mm
- Replanteig total:  $\pm 2$  mm
- Planor:  $\pm 5$  mm/2 m
- Aplomat:  $\pm 5$  mm/3 m
- Ajust entre plaques:  $\pm 1$  mm
- Distància dels cargols a les vores de les plaques:  $\pm 5$  mm

## 2.- CONDICIONS DEL PROCÉS D'EXECUCIÓ

Per a iniciar-ne l'execució cal que la coberta i el tancament de l'edifici s'hagin acabat, inclosa la fusteria dels buits d'obra que quedin en l'àmbit d'actuació.

Per a l'execució de les cantonades i acords de paraments, els perfils de terra i sostre s'han de tallar perpendicularment a la seva directriu per resoldre l'acord per testa, comptant però, amb els gruixos de les plaques que hagin de passar.

Queden expressament proscrietes les trobades a biaix de cartabó en el muntatge de la perfil·leria. La manipulació de les plaques (talls, forats per a instal·lacions, etc.) s'ha de fer abans de fixar-les al suport.

Els cargols han d'entrar perpendicularment al pla de la placa, i la penetració del cap ha de ser la correcta.

L'ordre d'execució de les feines ha de ser l'indicat en el primer apartat, on s'enumeren les operacions incloses a la unitat d'obra.

Després d'executar cadascuna de les operacions del muntatge de l'envà, i abans de fer una operació que ocultï el resultat d'aquesta, s'ha de permetre a la DF doni la conformitat de les tasques realitzades.

## 3.- UNITAT I CRITERI D'AMIDAMENT

m<sup>2</sup> de superfície amidada segons les especificacions de la DT.

Amb deducció de la superfície corresponent a obertures, d'acord amb els criteris següents:

- Obertures  $\leq 2$  m<sup>2</sup>: No es dedueixen
- Obertures  $> 2$  m<sup>2</sup> i  $\leq 4$  m<sup>2</sup>: Es dedueixen el 50%
- Obertures  $> 4$  m<sup>2</sup>: Es dedueixen el 100%

Aquests criteris inclouen la col·locació dels elements que configuren l'obertura, com és ara bastiments, excepte en el cas de forats de més de 4,00 m<sup>2</sup> en què aquesta col·locació es compta a part.

## 4.- NORMATIVA DE COMPLIMENT OBLIGATORI

No hi ha normativa de compliment obligatori.

## 5.- CONDICIONS DE CONTROL D'EXECUCIÓ I DE L'OBRA ACABADA

CONTROL D'EXECUCIÓ. OPERACIONS DE CONTROL:



Els punts de control més destacables són els següents:

- Inspecció visual del material abans de la seva col·locació, rebutjant les peces malmeses
- Replanteig inicial
- Inspecció visual del procediment d'execució, amb especial atenció a la col·locació de l'entramat metàl·lic.
- Comprovació de la geometria del parament vertical

CONTROL DE L'OBRA ACABADA. OPERACIONS DE CONTROL:

Els punts de control més destacables són els següents:

Es comprovarà que s'han adoptat les mesures necessàries per assegurar la compatibilitat entre els diferents productes, elements i sistemes constructius.

Inspecció visual de la unitat acabada.

- En el control es seguiran els criteris indicats en l'article 7.4 de la part I del CTE.
- Prova d'estanqueïtat de façana pel mètode de ruixament directe UNE-EN 13051.

CRITERIS DE PRESA DE MOSTRES:

Els controls s'han de realitzar segons les instruccions de la DF.

INTERPRETACIÓ DE RESULTATS I ACTUACIONS EN CAS D'INCOMPLIMENT:

Correcció per part del contractista de les irregularitats observades.

No es permetrà la continuació dels treballs fins que no estiguin solucionats els errors d'execució.

## **P6 TANCAMENTS I DIVISÒRIES**

### **P65 TANCAMENTS I DIVISÒRIES DE GUIX LAMINAT**

#### **P654- ENVÀ DE PLAQUES DE GUIX LAMINAT AMB AÏLLAMENT DE PLAQUES DE LLANA DE ROCA**

##### **P654-1**

###### **1.- DEFINICIÓ I CONDICIONS DE LES PARTIDES D'OBRA EXECUTADES**

Formació d'envans de plaques de guix laminat, amb perfil·leria de planxa d'acer galvanitzat amb muntants de diferents seccions i aplacat amb plaques de guix laminat fixades mecànicament.

L'execució de la unitat d'obra inclou les operacions següents:

- Replanteig dels perfils de l'entramat
- Col·locació i fixació dels perfils al parament
- Col·locació banda acústica
- Preparació de l'aïllament (retalls, etc.) i col·locació, en el seu cas
- Replanteig dels perfils
- Col·locació aplomat o anivellat i fixació dels perfils
- Col·locació d'aïllament tèrmic, si és el cas
- Preparació de les plaques (talls, forats, etc.)
- Replanteig de l'espejament en el parament
- Fixació de les plaques als perfils
- Segellat dels junts



- Retirada de l'obra de les restes d'emballatges, retalls, etc

#### CONDICIONS GENERALS:

El conjunt de l'aplatat ha de ser estable i indeformable a les accions previstes (vent, etc). Ha de formar una superfície plana i contínua que ha de quedar al nivell previst.

En el revestiment acabat no hi ha d'haver peces esquerdades, trencades ni defectes apreciables en les làmines de paper.

Si el sistema és fix, tots els junts, les arestes de cantonades i els racons han d'estar segellats degudament amb màstic per a junts.

L'especejament ha de complir les especificacions subjectives requerides per la DF. En qualsevol cas no quedaran tires de menys de 40cm.

Quan la placa no arribi a cobrir tota l'alçària, s'han de col·locar alternades, per tal d'evitar la continuïtat dels junts horitzontals.

Els junts han de coincidir sempre amb elements portants.

El conjunt ha de quedar aplomat i ben ancorat al suport.

Les plaques han d'estar alineades en la direcció vertical i en la direcció horitzontal.

El conjunt dels elements col·locats ha de ser estanc.

El conjunt acabat ha de tenir un color uniforme.

Ha de tenir un aspecte uniforme, aplomat i sense defectes.

En aplacats a dues cares, els junts verticals d'ambdós costats no han de coincidir en el mateix muntant.

Ajust entre les plaques:  $\leq 2$  mm

Distància entre cargols del mateix muntant: 25 cm

Distància dels cargols a les vores de les plaques: 15 mm

Toleràncies d'execució:

- Replanteig parcial:  $\pm 2$  mm

- Replanteig total:  $\pm 2$  mm

- Planor:  $\pm 5$  mm/2 m

- Aplomat:  $\pm 5$  mm/3 m

- Ajust entre plaques:  $\pm 1$  mm

- Distància dels cargols a les vores de les plaques:  $\pm 5$  mm

#### 2.- CONDICIONS DEL PROCÉS D'EXECUCIÓ

Per a iniciar-ne l'execució cal que la coberta i el tancament de l'edifici s'hagin acabat, inclosa la fusteria dels buits d'obra que quedin en l'àmbit d'actuació.

Per a l'execució de les cantonades i acords de paraments, els perfils de terra i sostre s'han de tallar perpendicularment a la seva directriu per resoldre l'acord per testa, comptant però, amb els gruixos de les plaques que hagin de passar.

Queden expressament proscrietes les trobades a biaix de cartabó en el muntatge de la perfil·leria. La manipulació de les plaques (talls, forats per a instal·lacions, etc.) s'ha de fer abans de fixar-les al suport.

Els cargols han d'entrar perpendicularment al pla de la placa, i la penetració del cap ha de ser la correcta.

L'ordre d'execució de les feines ha de ser l'indicat en el primer apartat, on s'enumeren les operacions incloses a la unitat d'obra.

Després d'executar cadascuna de les operacions del muntatge de l'envà, i abans de fer una operació que ocultí el resultat d'aquesta, s'ha de permetre a la DF doni la conformitat de les tasques realitzades.

#### 3.- UNITAT I CRITERI D'AMIDAMENT

m<sup>2</sup> de superfície amidada segons les especificacions de la DT.

Amb deducció de la superfície corresponent a obertures, d'acord amb els criteris següents:

- Obertures  $\leq 2$  m<sup>2</sup>: No es dedueixen



- Obertures > 2 m<sup>2</sup> i <= 4 m<sup>2</sup>: Es dedueixen el 50%
- Obertures > 4 m<sup>2</sup>: Es dedueixen el 100%

Aquests criteris inclouen la col·locació dels elements que configuren l'obertura, com és ara bastiments, excepte en el cas de forats de més de 4,00 m<sup>2</sup> en què aquesta col·locació es compta a part.

#### 4.- NORMATIVA DE COMPLIMENT OBLIGATORI

No hi ha normativa de compliment obligatori.

#### 5.- CONDICIONS DE CONTROL D'EXECUCIÓ I DE L'OBRA ACABADA

##### CONTROL D'EXECUCIÓ. OPERACIONS DE CONTROL:

Els punts de control més destacables són els següents:

- Inspecció visual del material abans de la seva col·locació, rebutjant les peces malmeses

- Replanteig inicial

- Inspecció visual del procediment d'execució, amb especial atenció a la col·locació de l'entramat metàl·lic.

- Comprovació de la geometria del parament vertical

##### CONTROL DE L'OBRA ACABADA. OPERACIONS DE CONTROL:

Els punts de control més destacables són els següents:

Es comprovarà que s'han adoptat les mesures necessàries per assegurar la compatibilitat entre els diferents productes, elements i sistemes constructius.

Inspecció visual de la unitat acabada.

- En el control es seguiran els criteris indicats en l'article 7.4 de la part I del CTE.

- Prova d'estanqueïtat de façana pel mètode de ruixament directe UNE-EN 13051.

##### CRITERIS DE PRESA DE MOSTRES:

Els controls s'han de realitzar segons les instruccions de la DF.

##### INTERPRETACIÓ DE RESULTATS I ACTUACIONS EN CAS D'INCOMPLIMENT:

Correcció per part del contractista de les irregularitats observades.

No es permetrà la continuació dels treballs fins que no estiguin solucionats els errors d'execució.

## **P6 TANCAMENTS I DIVISÒRIES**

### **P66 DIVISÒRIES AMB MAMPARES**

#### **P662- MAMPARA DIVISÒRIA DE PLAQUES SINTÈTIQUES**

##### **0.- ELEMENTS QUE CONTEMPLA EL PLEC**

P662-MRC10.

##### **1.- DEFINICIÓ I CONDICIONS DE LES PARTIDES D'OBRA EXECUTADES**

Mampares per a formació de cabines sanitàries amb taulers de resines fenòliques (HPL) muntades amb accessoris d'acer inoxidable.

S'han considerat les unitats d'obra següents:

Plec condicions tècniques Memòria tècnica valorada de les obres de conservació i manteniment de l'Institut Escola Catalunya



- Mòdul frontal de cabina sanitària compostat per una porta i un lateral fix
- Mampara fixa per a divisòria entre cabines sanitàries

La unitat d'obra comprèn les operacions següents:

- Replanteig
- Col·locació dels elements de suport
- Col·locació dels taulers
- Muntatge de les portes i els seus accessoris
- Acabament i neteja

CONDICIONS GENERALS:

El conjunt acabat ha de ser estable.

La superfície d'acabat dels panells ha de ser plana i uniforme, sense defectes en el seu revestiment.

Les fixacions dels perfils s'han de col·locar en els forats previstos.

Toleràncies d'execució:

- Replanteig:  $\pm 20$  mm
- Aplomat:  $\pm 5$  mm

## 2.- CONDICIONS DEL PROCÉS D'EXECUCIÓ

No hi han condicions específiques del procés d'execució.

## 3.- UNITAT I CRITERI D'AMIDAMENT

Unitat de quantitat realment col·locada a l'obra segons les especificacions de la DT, i aprovada per la DF.

## 4.- NORMATIVA DE COMPLIMENT OBLIGATORI

No hi ha normativa de compliment obligatori.

---

## **P7 IMPERMEABILITZACIONS, AÏLLAMENTS I FORMACIÓ DE JUNTS**

### **P78 IMPERMEABILITZACIÓ AMB PRODUCTES AMORFS**

#### **P783- IMPERMEABILITZACIÓ DE PARAMENT AMB PINTURA BITUMINOSA**

##### 0.- ELEMENTS QUE CONTEMPLA EL PLEC

P783-8D33.

##### 1.- DEFINICIÓ I CONDICIONS DE LES PARTIDES D'OBRA EXECUTADES

Execució d'una capa de cobertura per a impermeabilització de paraments horitzontals o verticals, mitjançant l'aplicació d'un producte líquid.

S'han considerat els materials següents:

- Impermeabilització d'elements de formigó mitjançant emulsió bituminosa.

L'execució de la unitat d'obra inclou les operacions següents:

- Neteja i preparació de la superfície
- Aplicació de l'emprimació, en el seu cas

Plec condicions tècniques Memòria tècnica valorada de les obres de conservació i manteniment de l'Institut Escola Catalunya



- Aplicació successiva, amb els intervals d'assecat, de les capes necessàries del producte

#### CONDICIONS GENERALS:

La capa d'impermeabilització s'ha d'aplicar als llocs indicats als plànols o ordenats per la DF.

El recobriments aplicat ha de formar una capa uniforme i contínua, que ha de cobrir tota la superfície a impermeabilitzar.

Ha de quedar ben adherit al suport.

No s'ha d'apreciar a simple vista defectes en el recobriments (bombolles, cràters, cocons sense reblir ni fissures).

Ha de tenir la dotació prevista.

El gruix total del recobriments, el nombre de capes i la forma d'aplicació han de ser les definides a la DT o en el seu defecte, les especificades per la DF.

#### 2.- CONDICIONS DEL PROCÉS D'EXECUCIÓ

##### CONDICIONS GENERALS:

La superfície on s'apliqui l'emulsió no ha de tenir desigualtats ni clots. Ha d'estar seca i neta de partícules, residus oliosos i antiadherents.

S'han d'aturar els treballs en el cas de pluja, neu o si la velocitat del vent és superior a 50 km/h.

S'ha de respectar els intervals de temperatura d'aplicació i els marges d'humitat relativa de l'aire, indicats pel fabricant.

Les aigües superficials que poden afectar els treballs s'han de desviar i conduir a fora de l'àrea a impermeabilitzar.

Les zones que per la seva forma puguin retenir aigua a la seva superfície s'han de corregir abans de l'execució.

El suport a impermeabilitzar ha d'haver assolit la resistència mecànica necessària.

La superfície del suport ha d'estar neta de pols, d'olis i greixos, no ha de tenir material engrunat.

El suport no ha de tenir cap substància que pugui dificultar l'adherència del producte.

Entre l'aplicació d'una capa i la següent, es respectarà el temps de curat estipulat pel fabricant.

El recobriments acabat s'ha de protegir del pas de les persones, equips o materials.

##### IMPERMEABILITZACIÓ AMB PRODUCTE ASFÀLTIC:

La temperatura de treball ha de ser  $\geq 5^{\circ}\text{C}$ .

Ha de ser adherent sobre superfícies humides o seques.

La dotació prevista s'ha d'aplicar en dues capes. La segona capa s'ha de donar quan la primera sigui seca.

#### 3.- UNITAT I CRITERI D'AMIDAMENT

m<sup>2</sup> de superfície amidada segons les especificacions de la DT.

Dins d'aquesta unitat s'inclou la preparació de la superfície i els treballs que calguin per a la seva completa finalització.

#### 4.- NORMATIVA DE COMPLIMENT OBLIGATORI

##### NORMATIVA GENERAL:

Documento Básico de Salubridad DB-HS, parte II del CTE, aprobado por el Real Decreto 314/2006.

##### IMPERMEABILITZACIÓ AMB PRODUCTE ASFÀLTIC:

\* Orden de 6 de febrero de 1976 por la que se aprueba el Pliego de Prescripciones Técnicas Generales para Obras de Carreteras y Puentes (PG-3).

#### 5.- CONDICIONS DE CONTROL D'EXECUCIÓ I DE L'OBRA ACABADA

##### OPERACIONS DE CONTROL EN IMPERMEABILITZACIÓ AMB PRODUCTE ASFÀLTIC:

- Inspecció visual de la superfície sobre la que s'ha d'estendre el reg.

- Observació de l'aspecte de la superfície acabada.

##### CRITERIS DE PRESA DE MOSTRES EN IMPERMEABILITZACIÓ AMB PRODUCTE ASFÀLTIC:

Cal intensificar la inspecció en els punts singulars, com ara junts, cantonades, etc...

##### INTERPRETACIÓ DE RESULTATS I ACTUACIONS EN CAS D'INCOMPLIMENT:

Plec condicions tècniques Memòria tècnica valorada de les obres de conservació i manteniment de l'Institut Escola Catalunya

L'execució del reg s'ha d'ajustar al previst en el Plec de Condicions Tècniques.

---

## **P7 IMPERMEABILITZACIONS, AÏLLAMENTS I FORMACIÓ DE JUNTS**

### **P78 IMPERMEABILITZACIÓ AMB PRODUCTES AMORFS**

#### **P787- IMPERMEABILITZACIÓ AMB POLIUREA BICOMPONENT**

##### **0.- ELEMENTS QUE CONTEMPLA EL PLEC**

###### **P787-1MRC1.**

##### **1.- DEFINICIÓ I CONDICIONS DE LES PARTIDES D'OBRA EXECUTADES**

Impermeabilització de paraments amb poliurea líquida bicomponent aplicada en calent, prèvia emprimació específica.

L'execució de la unitat d'obra inclou les operacions següents:

- Neteja i preparació de la superfície
- Aplicació de l'emprimació, en el seu cas
- Aplicació successiva, amb els intervals d'assecat, de les capes necessàries del producte

##### **CONDICIONS GENERALS:**

La capa d'impermeabilització s'ha d'aplicar als llocs indicats als plànols o ordenats per la DF.

El recobriment aplicat ha de formar una capa uniforme i contínua, que ha de cobrir tota la superfície a impermeabilitzar.

No s'ha d'apreciar a simple vista defectes en el recobriment (bombolles, cràters, cocons sense reblir ni fissures).

Ha de tenir la dotació prevista.

El gruix total del recobriment, el nombre de capes i la forma d'aplicació han de ser les definides a la DT o en el seu defecte, les especificades per la DF.

##### **2.- CONDICIONS DEL PROCÉS D'EXECUCIÓ**

##### **CONDICIONS GENERALS:**

La superfície on s'apliqui el recobriment no ha de tenir desigualtats ni clots. Ha d'estar seca i neta de partícules, residus oliosos i antiadherents.

S'han d'aturar els treballs en el cas de pluja, neu o si la velocitat del vent és superior a 50 km/h.

S'ha de respectar els intervals de temperatura d'aplicació i els marges d'humitat relativa de l'aire, indicats pel fabricant.

Les aigües superficials que poden afectar els treballs s'han de desviar i conduir a fora de l'àrea a impermeabilitzar.

Les zones que per la seva forma puguin retenir aigua a la seva superfície s'han de corregir abans de l'execució.

El suport a impermeabilitzar ha d'haver assolit la resistència mecànica necessària.

La superfície del suport ha d'estar neta de pols, d'olis i greixos, no ha de tenir material engrunat.

El suport no ha de tenir cap substància que pugui dificultar l'adherència del producte.



El recobriments acabats s'ha de protegir del pas de les persones, equips o materials.

### 3.- UNITAT I CRITERI D'AMIDAMENT

m<sup>2</sup> de superfície amidada segons les especificacions de la DT.

Dins d'aquesta unitat s'inclou la preparació de la superfície i els treballs que calguin per a la seva completa finalització.

### 4.- NORMATIVA DE COMPLIMENT OBLIGATORI

#### NORMATIVA GENERAL:

Documento Básico de Salubridad DB-HS, parte II del CTE, aprobado por el Real Decreto 314/2006.

---

## **P7 IMPERMEABILITZACIONS, AÏLLAMENTS I FORMACIÓ DE JUNTS**

### **P78 IMPERMEABILITZACIÓ AMB PRODUCTES AMORFS**

#### **P787- IMPERMEABILITZACIÓ AMB POLIUREA BICOMPONENT**

##### **P787-1**

#### 0.- ELEMENTS QUE CONTEMPLA EL PLEC

##### P787-1MRC1.

#### 1.- DEFINICIÓ I CONDICIONS DE LES PARTIDES D'OBRA EXECUTADES

Impermeabilització de paraments amb poliurea líquida bicomponent aplicada en calent, prèvia emprimació específica.

L'execució de la unitat d'obra inclou les operacions següents:

- Neteja i preparació de la superfície
- Aplicació de l'emprimació, en el seu cas
- Aplicació successiva, amb els intervals d'assecat, de les capes necessàries del producte

#### CONDICIONS GENERALS:

La capa d'impermeabilització s'ha d'aplicar als llocs indicats als plànols o ordenats per la DF.

El recobriments aplicat ha de formar una capa uniforme i contínua, que ha de cobrir tota la superfície a impermeabilitzar.

No s'ha d'apreciar a simple vista defectes en el recobriments (bombolles, cràters, cocons sense rebllir ni fissures).

Ha de tenir la dotació prevista.

El gruix total del recobriments, el nombre de capes i la forma d'aplicació han de ser les definides a la DT o en el seu defecte, les especificades per la DF.

#### 2.- CONDICIONS DEL PROCÉS D'EXECUCIÓ

#### CONDICIONS GENERALS:

La superfície on s'apliqui el recobriments no ha de tenir desigualtats ni clots. Ha d'estar seca i neta de partícules, residus oliosos i antiadherents.



S'han d'aturar els treballs en el cas de pluja, neu o si la velocitat del vent és superior a 50 km/h. S'ha de respectar els intervals de temperatura d'aplicació i els marges d'humitat relativa de l'aire, indicats pel fabricant.

Les aigües superficials que poden afectar els treballs s'han de desviar i conduir a fora de l'àrea a impermeabilitzar.

Les zones que per la seva forma puguin retenir aigua a la seva superfície s'han de corregir abans de l'execució.

El suport a impermeabilitzar ha d'haver assolit la resistència mecànica necessària.

La superfície del suport ha d'estar neta de pols, d'olis i greixos, no ha de tenir material engrunat.

El suport no ha de tenir cap substància que pugui dificultar l'adherència del producte.

El recobriment acabat s'ha de protegir del pas de les persones, equips o materials.

### 3.- UNITAT I CRITERI D'AMIDAMENT

m<sup>2</sup> de superfície amidada segons les especificacions de la DT.

Dins d'aquesta unitat s'inclou la preparació de la superfície i els treballs que calguin per a la seva completa finalització.

### 4.- NORMATIVA DE COMPLIMENT OBLIGATORI

NORMATIVA GENERAL:

Documento Básico de Salubridad DB-HS, parte II del CTE, aprobado por el Real Decreto 314/2006.

---

## **P7 IMPERMEABILITZACIONS, AÏLLAMENTS I FORMACIÓ DE JUNTS**

### **P79 IMPERMEABILITZACIÓ DE MURS AMB PANELLS I LÀMINES DRENANTS**

#### **P791- IMPERMEABILITZACIÓ AMB LÀMINA DE POLIETILÈ D'ALTA DENSITAT AMB NÒDULS**

##### 0.- ELEMENTS QUE CONTEMPLA EL PLEC

P791-8A6Y.

##### 1.- DEFINICIÓ I CONDICIONS DE LES PARTIDES D'OBRA EXECUTADES

Execució d'impermeabilització amb pintura i capa de drenatge amb làmines de polietilè d'alta densitat, conformades amb relleu amb nòduls, amb o sense un geotèxtil incorporat.

L'execució de la unitat d'obra inclou les operacions següents:

- Neteja i preparació del suport
- Aplicació de la impermeabilització líquida
- Col·locació de la làmina
- Col·locació de les fixacions
- Resolució dels elements singulars (angles, junts, acords, etc.)

##### CONDICIONS GENERALS:

La impermeabilització executada, ha d'impedir la presència inadequada d'aigua o humitat

Plec condicions tècniques Memòria tècnica valorada de les obres de conservació i manteniment de l'Institut Escola Catalunya



procedent d'escorrentius o del terreny.

La sol·lució ha de complir amb les condicions exigides segons el tipus de mur i el grau d'impermeabilitat de l'element, especificades en el DB-HS1.

El conjunt ha de ser estanc.

Toleràncies d'execució:

- Cavalcaments:  $\pm 5$  mm

- Planor:  $\pm 50$  mm/m

**IMPERMEABILITZACIÓ:**

El conjunt de la capa d'impermeabilització ha de cobrir tota la superfície a impermeabilitzar.

En la trobada del mur amb la façana, la impermeabilització exterior ha de cavalcar sobre el parament vertical per sobre del nivell del sòl exterior.

La impermeabilització ha de quedar reforçada en la trobada entre dos plans, amb una capa de reforç del mateix material, col·locada centrada en l'aresta.

En els punts singulars, cal respectar les condicions de disposició de bandes de reforç i d'acabament, les de continuïtat o discontinuïtat, relatives al sistema d'impermeabilització que s'utilitzi.

Cavalcament de la impermeabilització sobre el parament:  $\geq 15$  cm

Amplària de la capa de reforç en l'aresta:  $\geq 15$  cm

**LÀMINA DE DRENATGE:**

Les làmines han de cavalcar entre elles i protegir el sentit del recorregut de l'aigua.

El remat superior de la làmina ha de quedar protegit de l'entrada d'aigua procedent de les precipitacions i escorrentius.

La cara amb nòduls ha de quedar en contacte amb la superfície a impermeabilitzar i l'altra cara ha de quedar en contacte amb l'origen de la humitat.

Cavalcaments de la làmina:

- Verticals:  $\geq 20$  cm

- Horitzontals:  $\geq 10$  cm

**GEOTÈXTIL:**

El geotèxtil ha de complir amb la funció de capa filtrant, ha de quedar situat entre el terreny i la capa drenant per tal de permetre el pas de l'aigua i d'impedir el pas de les partícules de terreny.

**COL·LOCACIÓ AMB FIXACIONS MECÀNIQUES:**

Les fixacions han de ser estanques i han de quedar distribuïdes uniformement.

En el cas d'impermeabilització de paraments, la làmina ha de quedar fixada per la part superior i en tota la superfície.

Nombre de fixacions: 2/m<sup>2</sup>

Separació entre fixacions:  $\leq 50$  cm

**2.- CONDICIONS DEL PROCÉS D'EXECUCIÓ**

No s'ha de treballar amb pluja, grau d'humitat elevada (boira, rosada, etc.) o amb vent fort. En aquest últim cas s'hauran de llastar les membranes ja col·locades per tal d'evitar que el vent les desplaci.

La superfície del suport no ha de tenir pedres, bonys o deformacions que puguin malmetre les membranes.

Abans de col·locar la làmina s'ha de comprovar que la impermeabilització està seca i cobreix de forma uniforme i continua, tota la superfície a impermeabilitzar.

Un cop estesa la làmina, per treballar s'han de pendre les precaucions necessàries per no deteriorar-la.

Abans de desenrotllar la làmina cal comprovar que no tingui defectes que puguin perjudicar el seu funcionament correcte (forats, estries, rugositats, etc.).

L'ordre d'execució de les feines ha de ser l'indicat en el primer apartat, on s'enumeren les operacions incloses a la unitat d'obra.



Cadascuna de les operacions que configuren la unitat d'obra ha de complir el seu plec de condicions.

Després d'executar cadascuna de les operacions que configuren la unitat d'obra, i abans de fer una operació que ocultï el resultat d'aquesta, s'ha de permetre que la DF verifiqui que es compleix el plec de condicions de l'operació.

### 3.- UNITAT I CRITERI D'AMIDAMENT

m2 de superfície amidada segons les especificacions de la DT.

### 4.- NORMATIVA DE COMPLIMENT OBLIGATORI

Real Decreto 314/2006, de 17 de marzo, por el que se aprueba el Código Técnico de la Edificación.

Documento Básico de Salubridad DB-HS, parte II del CTE, aprobado por el Real Decreto 314/2006.

## **P8 REVESTIMENTS**

### **P81 ARREBOSSATS I ENGUIXATS**

#### **P811- ARREBOSSAT**

##### 0.- ELEMENTS QUE CONTEMPLA EL PLEC

P811-3EXB.

##### 1.- DEFINICIÓ I CONDICIONS DE LES PARTIDES D'OBRA EXECUTADES

Arrebossats realitzats amb morter de ciment, morter de calç, morter mixt o morter porós drenant, aplicats en paraments horitzontals o verticals, interiors o exteriors i formació d'arestes amb morter de ciment mixt o pasta de ciment ràpid.

S'han considerat els tipus següents:

- Arrebossat esquerdejat
- Arrebossat a bona vista
- Arrebossat reglejat

L'execució de la unitat d'obra inclou les operacions següents:

Arrebossat esquerdejat:

- Neteja i preparació de la superfície de suport
- Aplicació del revestiment
- Cura del morter

Arrebossat a bona vista o arrebossat reglejat:

- Neteja i preparació de la superfície de suport
- Execució de les mestres
- Aplicació del revestiment
- Acabat de la superfície
- Cura del morter



- Repassos i neteja final

**ARREBOSSAT:**

Ha de quedar ben adherit al suport.

El revestiment exterior ha de tenir junts de dilatació. La distància entre junts ha de ser suficient per tal que no s'esquerdi.

S'han de respectar els junts estructurals.

Quan l'acabat és deixat de regle, esquitxat o remolinat sense lliscar, a l'arrebossat acabat no hi ha d'haver esquerdes i ha de tenir una textura uniforme.

Quan l'acabat és remolinat i lliscat, a l'arrebossat acabat no hi ha d'haver pols, ni fissures, forats o d'altres defectes.

Gruix de la capa:

- Arrebossat esquerdejat:  $\leq 1,8$  cm

- Arrebossat reglejat o a bona vista: 1,1 cm

- Arrebossat amb morter porós drenant: 2 a 4 cm

Arrebossat reglejat:

- Distància entre mestres:  $\leq 150$  cm

Toleràncies d'execució per a l'arrebossat:

- Planor: - Acabat esquerdejat:  $\pm 10$  mm - Acabat a bona vista:  $\pm 5$  mm - Acabat reglejat:  $\pm 3$  mm

- Aplomat (parament vertical): - Acabat a bona vista:  $\pm 10$  mm/planta - Acabat reglejat:  $\pm 5$  mm/planta

- Nivell (parament horitzontal): - Acabat a bona vista:  $\pm 10$  mm/planta - Acabat reglejat:  $\pm 5$  mm/planta

Toleràncies quan l'arrebossat és a bona vista o reglejat:

- Gruix de l'arrebossat:  $\pm 2$  mm

## 2.- CONDICIONS DEL PROCÉS D'EXECUCIÓ

**CONDICIONS GENERALS:**

S'han d'aturar els treballs quan la temperatura sobrepassi els límits de 5°C i 35°C, la velocitat del vent sigui superior a 50 km/h o plogui. Si, un cop executat el treball, es donen aquestes condicions, s'ha de revisar la feina feta i s'han de refer les parts afectades.

Per a iniciar-ne l'execució en els paraments interiors cal que la coberta s'hagi acabat, per als paraments situats a l'exterior cal, a més, que funcioni l'evacuació d'aigües.

S'han d'evitar cops i vibracions que puguin afectar el material durant l'adormiment.

**ARREBOSSAT:**

S'han de col·locar tots els elements que hagin d'anar fixats als paraments i no dificultin l'execució del revestiment.

Els paraments d'aplicació han d'estar sanejats, nets i humits. Si cal, es poden repicar abans.

Quan l'arrebossat és esquerdejat, s'ha d'aplicar llançant amb força el morter contra els paraments.

Quan l'arrebossat és a bona vista, s'han de fer mestres amb el mateix morter a les cantonades i als racons.

Quan l'arrebossat és reglejat, s'han de fer mestres amb el mateix morter, als paraments, cantonades, racons i voltants d'obertures. Les arestes i les mestres han d'estar ben aplomades.

Quan l'arrebossat és esquitxat, s'ha d'aplicar en dues capes: la primera prement amb força sobre els paraments i la segona esquitxada sobre l'anterior.

Quan l'acabat és deixat de regle o remolinat, s'ha d'aplicar prement amb força sobre els paraments.

El lliscat s'ha d'aplicar quan encara estigui humida la capa d'arrebossat.

Durant l'adormiment s'ha d'humitejar la superfície del morter.

Per a fer assecatges artificials es requereix l'autorització explícita de la DF.



No s'han de fixar elements sobre l'arrebossat fins que hagin passat set dies, com a mínim, o s'hagi adormit.

### 3.- UNITAT I CRITERI D'AMIDAMENT

#### ARREBOSSAT:

m<sup>2</sup> de superfície amidada segons les especificacions de la DT.

Amb deducció de la superfície corresponent a obertures d'acord amb els criteris següents:

En paraments verticals:

- Obertures  $\leq 2$  m<sup>2</sup>: No es dedueixen
- Obertures  $> 2$  m<sup>2</sup> i  $\leq 4$  m<sup>2</sup>: Es dedueix el 50%
- Obertures  $> 4$  m<sup>2</sup>: Es dedueix el 100%

En paraments horitzontals:

- Obertures  $\leq 1$  m<sup>2</sup>: No es dedueixen
- Obertures  $> 1$  m<sup>2</sup>: Es dedueix el 100%

Als forats que no es dedueixin, o que es dedueixin parcialment, l'amidament inclou la feina de fer els retorns, com ara brancals, llindes, etc. En cas de deduir-se el 100% del forat cal amidar també aquests paraments.

Aquests criteris inclouen la neteja dels elements que configuren les obertures, com és ara bastiments que s'hagin embrutat.

### 4.- NORMATIVA DE COMPLIMENT OBLIGATORI

No hi ha normativa de compliment obligatori.

### 5.- CONDICIONS DE CONTROL D'EXECUCIÓ I DE L'OBRA ACABADA

#### CONTROL D'EXECUCIÓ. OPERACIONS DE CONTROL:

Els punts de control més destacables són els següents:

- Inspecció de la superfície sobre la que es realitzarà l'arrebossat.
- Neteja i preparació de la superfície de suport
- Control d'execució de les mestres
- Acabat de la superfície
- Repassos i neteja final
- Inspecció visual de la superfície acabada.

#### CONTROL DE L'OBRA ACABADA. OPERACIONS DE CONTROL:

Els punts de control més destacables són els següents:

- Repassos i neteja final
- Inspecció visual de la superfície acabada.

#### CRITERIS DE PRESA DE MOSTRES:

Els controls s'han de realitzar segons les instruccions de la DF.

#### INTERPRETACIÓ DE RESULTATS I ACTUACIONS EN CAS D'INCOMPLIMENT:

Correcció per part del contractista de les irregularitats observades.

---

## P8 REVESTIMENTS

### P81 ARREBOSSATS I ENGUIXATS

#### P815- ENGUIXAT



## 0.- ELEMENTS QUE CONTEMPLA EL PLEC

P815-3FN4,P815-3FNB.

### 1.- DEFINICIÓ I CONDICIONS DE LES PARTIDES D'OBRA EXECUTADES

Enguixats aplicats en paraments interiors.

S'han considerat els tipus següents:

- Enguixat a bona vista, acabat lliscat o no
- Enguixat reglejat, acabat lliscat o no

L'execució de la unitat d'obra inclou les operacions següents:

Enguixat a bona vista:

- Neteja i preparació de la superfície de suport
- Aplicació del revestiment
- Acabat de la superfície
- Repassos i neteja final

Enguixat reglejat:

- Neteja i preparació de la superfície de suport
- Execució de les mestres
- Aplicació del revestiment
- Acabat de la superfície
- Repassos i neteja final

CONDICIONS GENERALS:

Ha de quedar ben adherit al suport.

S'han de respectar els junts estructurals.

A l'enguixat, un cop sec (amb humitat inferior a l'1% o al cap de quatre setmanes d'haver-ho fet), no hi ha d'haver pols, fissures, forats o d'altres defectes.

La superfície de l'enguixat ha de quedar plana i, en els paraments verticals o corbats, aplomada.

L'aresta ha de ser recta, en angle, ben aplomada, i ha d'estar al mateix pla que els paraments.

El racó en angle recte, ha de ser ortogonal i l'aresta determinada recta o corba segons els paraments.

El racó en mitja canya ha de ser una superfície cilíndrica que uneixi de forma harmònica els dos paraments.

Gruix de l'enguixat: 1,2 cm

Duresa mitjana (amb duròmetre Shore C):

- Enguixat a bona vista:  $\geq 50$
- Enguixat reglejat o reglada:  $\geq 55$

Especificacions per a l'enguixat reglejat i la reglada de sòcol:

- Distància entre les mestres o tocs:  $\leq 120$  cm

Toleràncies d'execució:

- Gruix de l'enguixat:  $\pm 2$  mm
- Toleràncies en funció del tipus de parament on s'aplica:

Parament	Tipus enguixat	
	A bona vista	reglejat
Vertical	$\pm 1\text{mm} / 0,2\text{m}$	-
Planor	$\pm 10\text{mm} / 2\text{m}$	$\pm 5\text{mm} / 2\text{m}$



	Aplomat /planta	± 10mm	5mm
Corbat	Curvatura prevista	± 5mm /plantilla 1m	± 3mm /plantilla 1m
Horitzontal	Planor	± 1mm / 0,2m	-
		± 10mm / 2m	± 5mm / 2m
	Nivell previst	± 10mm	± 5mm
Inclinat	Planor	± 1mm / 0,2m	-
		± 10mm / 2m	± 5mm / 2m
	Inclinació prevista	± 10mm	± 5mm

## 2.- CONDICIONS DEL PROCÉS D'EXECUCIÓ

### CONDICIONS GENERALS:

S'han d'aturar els treballs quan la temperatura sobrepassi els límits de 5°C i 35°C.

Per a iniciar-ne l'execució cal que la coberta s'hagi acabat o, en els paraments interiors, hi hagi tres plantes amb sostre al damunt, com a mínim.

Els paraments d'aplicació han d'estar sanejats, nets i humits. Si cal, es poden repicar abans.

Quan l'enguixat és reglejat, s'han de fer mestres amb el mateix guix i ben aplomades o ben horitzontals, segons els casos, als paraments, a les cantonades, als racons, al voltant dels forats i als sòcols.

Per a fer assecatges artificials es requereix l'autorització explícita de la DF.

No s'han d'utilitzar additius que puguin variar el procés d'adormiment.

S'han d'evitar cops i vibracions que puguin afectar el material durant l'adormiment.

### ACABAT LLISCAT:

En l'enguixat a bona vista, a la formació d'aresta o de racó, la pasta de guix s'ha d'aplicar en dues operacions: una d'estesa i la segona de lliscat.

En l'enguixat reglejat o en la formació de reglada de sòcol, la pasta de guix s'ha d'aplicar en dues operacions: una d'estesa entre les mestres, passant el regle i la segona de lliscat.

El lliscat s'ha de fer amb la part més fina del guix, o sigui amb la part superior d'una pasterada feta amb aquesta finalitat.

## 3.- UNITAT I CRITERI D'AMIDAMENT

### ENGUIXAT:

m<sup>2</sup> de superfície amidada segons les especificacions de la DT.

Amb deducció de la superfície corresponent a obertures d'acord amb els criteris següents:

- Obertures ≤ 4 m<sup>2</sup>: No es dedueixen
- Obertures > 4 m<sup>2</sup>: Es dedueix el 100%

Aquests criteris inclouen la superfície dels paraments laterals de l'obertura en una fondària de 30 cm, com a màxim, excepte en el cas d'obertures de més de 4,00 m<sup>2</sup> en que aquesta superfície s'ha d'amidar expressament.

Inclouen igualment la neteja dels elements que configuren l'obertura, com és ara bastiments que s'hagin embrutat.

## 4.- NORMATIVA DE COMPLIMENT OBLIGATORI

No hi ha normativa de compliment obligatori.

## 5.- CONDICIONS DE CONTROL D'EXECUCIÓ I DE L'OBRA ACABADA



**CONTROL D'EXECUCIÓ. OPERACIONS DE CONTROL:**

Els punts de control més destacables són els següents:

- Inspecció de la superfície sobre la que es realitzarà l'enguixat
- Neteja i preparació de la superfície de suport
- Execució de les mestres, en el cas que sigui reglejat
- Aplicació del revestiment
- Acabat de la superfície
- Formació d'arestes i reglades de sòcol

**CONTROL DE L'OBRA ACABADA. OPERACIONS DE CONTROL:**

Els punts de control més destacables són els següents:

- Repassos i neteja final

**CRITERIS DE PRESA DE MOSTRES:**

Els controls s'han de realitzar segons les instruccions de la DF.

**INTERPRETACIÓ DE RESULTATS I ACTUACIONS EN CAS D'INCOMPLIMENT:**

La correcció dels defectes observats ha d'anar a càrrec del contractista.

## **P8 REVESTIMENTS**

### **P81 ARREBOSSATS I ENGUIXATS**

#### **P81B- IMPRIMACIÓ PRÈVIA I PONT D'UNIÓ, APLICADA**

##### **0.- ELEMENTS QUE CONTEMPLA EL PLEC**

P81B-B3XD.

##### **1.- DEFINICIÓ I CONDICIONS DE LES PARTIDES D'OBRA EXECUTADES**

Preparació i aplicació d'un recobriment segellador i enduridor sobre superfícies de materials diversos mitjançant diferents capes aplicades en obra.

S'han considerat els tractaments següents:

- Recobriment aplicat sobre paraments exteriors i interiors amb la finalitat d'incrementar la seva cohesió, duresa, resistència a la penetració d'aigua, i receptibilitat de per a la col·locació de materials d'acabat

L'execució de la unitat d'obra inclou les operacions següents:

- Neteja i preparació de la superfície a tractar
- Aplicació successiva, amb intervals d'assecatge, de les capes necessàries

##### **CONDICIONS GENERALS:**

La superfície ha de quedar totalment recoberta pel revestiment protector.

Ha de tenir la dotació prevista

El gruix total del recobriment, el nombre de capes i la forma d'aplicació han de ser les definides a la DT o en el seu defecte, les especificades per la DF.

##### **2.- CONDICIONS DEL PROCÉS D'EXECUCIÓ**

S'han d'aturar els treballs en cas de pluja, neu o si la velocitat del vent és superior a 50 km/h. Si un cop realitzats els treballs es donen aquestes condicions, s'ha de revisar la feina feta 24 h abans i s'han de refer les parts afectades

Les superfícies d'aplicació han de ser netes i sense pols, taques ni greixos.

La temperatura de la superfície dels paraments a tractar serà  $\geq 5$  °C i  $\geq 30$ °C.

La superfície no ha de tenir fissures ni parts engrunades.

El sistema d'aplicació del producte s'ha d'escollir d'acord amb les instruccions del fabricant i l'autorització de la DF.

S'han d'evitar els treballs que desprenguin pols o partícules prop de l'àrea a tractar, abans, durant i després de l'aplicació.

El nombre de capes a aplicar es farà en funció de la porositat del suport.

### 3.- UNITAT I CRITERI D'AMIDAMENT

m<sup>2</sup> de superfície real amidada segons les especificacions de la DT.

### 4.- NORMATIVA DE COMPLIMENT OBLIGATORI

No hi ha normativa de compliment obligatori.

## **P8 REVESTIMENTS**

### **P82 ENRAJOLATS**

#### **P822- ENRAJOLATS AMB RAJOLA CERÀMICA**

##### 0.- ELEMENTS QUE CONTEMPLA EL PLEC

P822-3NWQ.

##### 1.- DEFINICIÓ I CONDICIONS DE LES PARTIDES D'OBRA EXECUTADES

Revestiments realitzats amb rajola, aplicats en paraments verticals, interiors o exteriors, en faixes exteriors, horitzontals o verticals i arriadors.

S'han considerat els revestiments següents:

- Enrajolat amb rajola ceràmica esmaltada
- Trencadís amb trossos irregulars de rajola de diferents colors
- Enrajolat amb rajola ceràmica vidrada, rajola de valència o rajola reproducció de rajola existent, en interiors

S'han considerat els morters següents:

- Morter adhesiu
- Morter pòrtland 1:4, només per a paraments d'alçària inferior o igual a 3 m

L'execució de la unitat d'obra inclou les operacions següents:

- Neteja i preparació de la superfície de suport
- Replanteig de l'espejament en el parament
- Col·locació de les peces fixades amb morter sobre el suport
- Rejuntat dels junts



- Neteja del parament

CONDICIONS GENERALS:

En el revestiment acabat no hi ha d'haver peces esquerdades, escantonades ni tacades.

Les peces han de quedar ben adherides al suport i han de formar una superfície amb la planor i l'aplomat previstos.

El color i la textura, en revestiments fets amb peces de forma regular, ha de ser uniforme en tota la superfície.

L'especejament ha de complir les especificacions subjectives requerides per la DF.

El revestiment exterior ha de tenir junts de dilatació. La distància entre junts ha de ser suficient per tal que no s'esquerdi.

S'ha d'adaptar als moviments del suport de manera que no quedin afectades les seves prestacions.

S'han de respectar els junts estructurals.

Els junts del revestiment han d'estar rejuntats amb beurada de ciment gris o blanc i, eventualment, colorants, si la DF no fixa d'altres condicions.

Si el revestiment és fet a l'exterior ha de quedar protegit contra la penetració de l'aigua entre les peces i el parament.

Entre el revestiment i qualsevol sortint del parament s'ha de deixar un junt segellat amb silicona.

Superfície de revestiment entre junts de dilatació:  $\leq 20 \text{ m}^2$

Distància entre junts de dilatació:

- Parament interior:  $\leq 8 \text{ m}$

- Parament exterior:  $\leq 3 \text{ m}$

Amplària dels junts de dilatació:  $\geq 10 \text{ mm}$

Gruix del morter:

- Morter: 10-15 mm

- Morter adhesiu: 2-3 mm

ENRAJOLAT:

Els junts del revestiment han de ser rectes.

Amplària dels junts:

- Rajola comuna d'elaboració mecànica o fina, valència, esmaltada o vidriada:  $\geq 1 \text{ mm}$

- Rajola comuna d'elaboració manual:  $\geq 5 \text{ mm}$

Toleràncies d'execució:

- Planor: - Rajola d'elaboració mecànica o fina, valència, refractària o gres:  $\pm 2 \text{ mm}/2 \text{ m}$  -

Rajola comuna d'elaboració manual:  $\pm 4 \text{ mm}/2 \text{ m}$

- Amplària junts: - Rajola d'elaboració mecànica o fina, valència o vidriada: - Parament

interior  $\pm 0,5 \text{ mm}$  - Parament exterior  $\pm 1 \text{ mm}$  - Rajola comuna d'elaboració manual:  $\pm$

2 mm - Rajola refractària o gres:  $\pm 1 \text{ mm}$

- Paral·lelisme entre els eixos dels junts:  $\pm 1 \text{ mm}/\text{m}$

- Horitzontalitat dels junts (amidada sobre els eixos dels junts):  $\pm 2 \text{ mm}/2 \text{ m}$

- Verticalitat dels junts (amidada sobre els eixos dels junts):  $\pm 2 \text{ mm}/2 \text{ m}$

TRENCADÍS:

La composició del trencadís ha de seguir les especificacions indicades a la DT

Ha de tenir la distribució de formes i condicions de planor i aplomat previstos.

## 2.- CONDICIONS DEL PROCÉS D'EXECUCIÓ

CONDICIONS GENERALS:

S'han d'aturar els treballs quan la temperatura sobrepassi els límits de 5°C i 35°C, la velocitat del vent sigui superior a 50 km/h o plougui. Si un cop executat el treball es donen aquestes condicions, s'ha de revisar la feina feta durant les darreres 48 hores, i s'han d'enderrocar i refer les parts afectades.

La rejuntada s'ha de fer al cap de 24 h.

#### ENRAJOLAT:

Cal barrejar les peces de caixes diferents per tal d'evitar diferències de tonalitat.

#### COL·LOCACIÓ AMB MORTER ADHESIU:

L'arrebossat s'ha d'haver adormit, ha de tenir una humitat < 3% i ha d'estar lliure de sals solubles que puguin impedir l'adherència del morter adhesiu.

El morter adhesiu s'ha de preparar i aplicar segons les instruccions del fabricant. S'ha d'aplicar sobre superfícies de menys de 2 m<sup>2</sup> i s'ha de marcar aquesta superfície amb una aplanadora dentada (les dents han de tenir entre 5 i 8 mm de fondària).

#### COL·LOCACIÓ AMB MORTER PÒRTLAND O REFRACTARI:

Els paraments d'aplicació han d'estar sanejats, nets i humits. Si cal, es poden repicar abans.

Les peces per col·locar han de tenir la humitat necessària per tal que no absorbeixin l'aigua del morter.

El morter s'ha d'estendre per tota la bescara de la peça.

#### 3.- UNITAT I CRITERI D'AMIDAMENT

m<sup>2</sup> de superfície amidada segons les especificacions de la DT.

En revestiment de paraments, amb deducció de la superfície corresponent a obertures d'acord amb els criteris següents:

- Obertures <= 1 m<sup>2</sup>: No es dedueixen
- Obertures > 1 m<sup>2</sup> i <= 2 m<sup>2</sup>: Es dedueix el 50%
- Obertures > 2 m<sup>2</sup>: Es dedueix el 100%

Als forats que no es dedueixen, o que es dedueixen parcialment, l'amidament inclou la feina de fer els retorns, com brancals, llindes, etc. En cas de deduir-se el 100% del forat cal amidar també aquests paraments.

#### 4.- NORMATIVA DE COMPLIMENT OBLIGATORI

No hi ha normativa de compliment obligatori.

#### 5.- CONDICIONS DE CONTROL D'EXECUCIÓ I DE L'OBRA ACABADA

##### CONTROL D'EXECUCIÓ. OPERACIONS DE CONTROL:

Els punts de control més destacables són els següents:

- Neteja i preparació de la superfície de suport
- Replanteig de l'especejament al parament.
- Col·locació de les peces fixades amb morter sobre el suport.
- Rejuntat dels junts.
- Neteja del parament

##### CONTROL D'EXECUCIÓ. CRITERIS DE PRESA DE MOSTRES:

Els controls s'han de realitzar segons les instruccions de la DF.

##### CONTROL D'EXECUCIÓ. INTERPRETACIÓ DE RESULTATS I ACTUACIONS EN CAS D'INCOMPLIMENT:

Quan s'observin irregularitats de replanteig, s'hauran de corregir abans de completar el revestiment.

No es permetrà la continuació dels treballs fins que no estiguin solucionats els errors d'execució. Suspensió dels treballs i correcció de les desviacions observades a càrrec del Contractista.

##### CONTROL DE L'OBRA ACABADA. OPERACIONS DE CONTROL:

Els punts de control més destacables són els següents:

Es comprovarà que s'han adoptat les mesures necessàries per assegurar la compatibilitat entre els diferents productes, elements i sistemes constructius.

- Inspecció visual de la unitat acabada i control de les condicions geomètriques d'acabat.
- En el control es seguiran els criteris indicats en l'article 7.4 de la part I del CTE.

##### CONTROL DE L'OBRA ACABADA. CRITERIS DE PRESA DE MOSTRES:

Els controls s'han de realitzar segons les instruccions de la DF.

##### CONTROL DE L'OBRA ACABADA. INTERPRETACIÓ DE RESULTATS I ACTUACIONS EN CAS

**D'INCOMPLIMENT:**

Correcció per part del contractista de les irregularitats observades.

No es permetrà la continuació dels treballs fins que no estiguin solucionats els errors d'execució.

**P8 REVESTIMENTS**

**P82 ENRAJOLATS**

**P824- ENRAJOLATS AMB RAJOLA DE GRES**

**0.- ELEMENTS QUE CONTEMPLA EL PLEC**

**P824-3R7Y.**

**1.- DEFINICIÓ I CONDICIONS DE LES PARTIDES D'OBRA EXECUTADES**

Revestiments realitzats amb rajola, aplicats en paraments verticals, interiors o exteriors, en faixes exteriors, horitzontals o verticals i arrimadors.

S'han considerat els revestiments següents:

- Enrajolat amb rajola de gres premat o extruït

S'han considerat els morters següents:

- Morter adhesiu

- Morter pòrtland 1:4, només per a paraments d'alçària inferior o igual a 3 m

L'execució de la unitat d'obra inclou les operacions següents:

- Neteja i preparació de la superfície de suport

- Replanteig de l'especejament en el parament

- Col·locació de les peces fixades amb morter sobre el suport

- Rejuntat dels junts

- Neteja del parament

**CONDICIONS GENERALS:**

En el revestiment acabat no hi ha d'haver peces esquerdades, escantonades ni tacades.

Les peces han de quedar ben adherides al suport i han de formar una superfície amb la planor i l'aplomat previstos.

El color i la textura, en revestiments fets amb peces de forma regular, ha de ser uniforme en tota la superfície.

L'especejament ha de complir les especificacions subjectives requerides per la DF.

El revestiment exterior ha de tenir junts de dilatació. La distància entre junts ha de ser suficient per tal que no s'esquerdi.

S'ha d'adaptar als moviments del suport de manera que no quedin afectades les seves prestacions.

S'han de respectar els junts estructurals.

Els junts del revestiment han d'estar rejuntats amb beurada de ciment gris o blanc i, eventualment, colorants, si la DF no fixa d'altres condicions.



Si el revestiment és fet a l'exterior ha de quedar protegit contra la penetració de l'aigua entre les peces i el parament.

Entre el revestiment i qualsevol sortint del parament s'ha de deixar un junt segellat amb silicona.

Superfície de revestiment entre junts de dilatació:  $\leq 20 \text{ m}^2$

Distància entre junts de dilatació:

- Parament interior:  $\leq 8 \text{ m}$

- Parament exterior:  $\leq 3 \text{ m}$

Amplària dels junts de dilatació:  $\geq 10 \text{ mm}$

Gruix del morter:

- Morter: 10-15 mm

- Morter adhesiu: 2-3 mm

**ENRAJOLAT:**

Els junts del revestiment han de ser rectes.

Amplària dels junts:

- Rajola comuna d'elaboració mecànica o fina, valència, esmaltada o vidriada:  $\geq 1 \text{ mm}$

- Rajola comuna d'elaboració manual:  $\geq 5 \text{ mm}$

Toleràncies d'execució:

- Planor: - Rajola d'elaboració mecànica o fina, valència, refractària o gres:  $\pm 2 \text{ mm}/2 \text{ m}$  -

Rajola comuna d'elaboració manual:  $\pm 4 \text{ mm}/2 \text{ m}$

- Amplària junts: - Rajola d'elaboració mecànica o fina, valència o vidriada: - Parament

interior  $\pm 0,5 \text{ mm}$  - Parament exterior  $\pm 1 \text{ mm}$  - Rajola comuna d'elaboració manual:  $\pm$

2 mm - Rajola refractària o gres:  $\pm 1 \text{ mm}$

- Paral·lelisme entre els eixos dels junts:  $\pm 1 \text{ mm}/\text{m}$

- Horitzontalitat dels junts (amidada sobre els eixos dels junts):  $\pm 2 \text{ mm}/2 \text{ m}$

- Verticalitat dels junts (amidada sobre els eixos dels junts):  $\pm 2 \text{ mm}/2 \text{ m}$

## 2.- CONDICIONS DEL PROCÉS D'EXECUCIÓ

**CONDICIONS GENERALS:**

S'han d'aturar els treballs quan la temperatura sobrepassi els límits de  $5^\circ\text{C}$  i  $35^\circ\text{C}$ , la velocitat del vent sigui superior a  $50 \text{ km/h}$  o plogui. Si un cop executat el treball es donen aquestes condicions, s'ha de revisar la feina feta durant les darreres 48 hores, i s'han d'enderrocar i refer les parts afectades.

La rejuntada s'ha de fer al cap de 24 h.

**ENRAJOLAT:**

Cal barrejar les peces de caixes diferents per tal d'evitar diferències de tonalitat.

**COL·LOCACIÓ AMB MORTER ADHESIU:**

L'arrebossat s'ha d'haver adormit, ha de tenir una humitat  $< 3\%$  i ha d'estar lliure de sals solubles que puguin impedir l'adherència del morter adhesiu.

El morter adhesiu s'ha de preparar i aplicar segons les instruccions del fabricant. S'ha d'aplicar sobre superfícies de menys de  $2 \text{ m}^2$  i s'ha de marcar aquesta superfície amb una aplanadora dentada (les dents han de tenir entre 5 i 8 mm de fondària).

**COL·LOCACIÓ AMB MORTER PÒRTLAND O REFRACTARI:**

Els paraments d'aplicació han d'estar sanejats, nets i humits. Si cal, es poden repicar abans.

Les peces per col·locar han de tenir la humitat necessària per tal que no absorbeixin l'aigua del morter.

El morter s'ha d'estendre per tota la bescara de la peça.

## 3.- UNITAT I CRITERI D'AMIDAMENT

$\text{m}^2$  de superfície amidada segons les especificacions de la DT.

En revestiment de paraments, amb deducció de la superfície corresponent a obertures d'acord amb els criteris següents:

- Obertures  $\leq 1 \text{ m}^2$ : No es dedueixen



- Obertures > 1 m<sup>2</sup> i <= 2 m<sup>2</sup>: Es dedueix el 50%

- Obertures > 2 m<sup>2</sup>: Es dedueix el 100%

Als forats que no es dedueixin, o que es dedueixin parcialment, l'amidament inclou la feina de fer els retorns, com brancals, llindes, etc. En cas de deduir-se el 100% del forat cal amidar també aquests paraments.

#### 4.- NORMATIVA DE COMPLIMENT OBLIGATORI

No hi ha normativa de compliment obligatori.

#### 5.- CONDICIONS DE CONTROL D'EXECUCIÓ I DE L'OBRA ACABADA

##### CONTROL D'EXECUCIÓ. OPERACIONS DE CONTROL:

Els punts de control més destacables són els següents:

- Neteja i preparació de la superfície de suport
- Replanteig de l'especejament al parament.
- Col·locació de les peces fixades amb morter sobre el suport.
- Rejuntat dels junts.
- Neteja del parament

##### CONTROL D'EXECUCIÓ. CRITERIS DE PRESA DE MOSTRES:

Els controls s'han de realitzar segons les instruccions de la DF.

##### CONTROL D'EXECUCIÓ. INTERPRETACIÓ DE RESULTATS I ACTUACIONS EN CAS D'INCOMPLIMENT:

Quan s'observin irregularitats de replanteig, s'hauran de corregir abans de completar el revestiment.

No es permetrà la continuació dels treballs fins que no estiguin solucionats els errors d'execució. Suspensió dels treballs i correcció de les desviacions observades a càrrec del Contractista.

##### CONTROL DE L'OBRA ACABADA. OPERACIONS DE CONTROL:

Els punts de control més destacables són els següents:

Es comprovarà que s'han adoptat les mesures necessàries per assegurar la compatibilitat entre els diferents productes, elements i sistemes constructius.

- Inspecció visual de la unitat acabada i control de les condicions geomètriques d'acabat.
- En el control es seguiran els criteris indicats en l'article 7.4 de la part I del CTE.

##### CONTROL DE L'OBRA ACABADA. CRITERIS DE PRESA DE MOSTRES:

Els controls s'han de realitzar segons les instruccions de la DF.

##### CONTROL DE L'OBRA ACABADA. INTERPRETACIÓ DE RESULTATS I ACTUACIONS EN CAS D'INCOMPLIMENT:

Correcció per part del contractista de les irregularitats observades.

No es permetrà la continuació dels treballs fins que no estiguin solucionats els errors d'execució.

---

## P8 REVESTIMENTS

### P84 CELS RASOS

#### P846- CEL RAS CONTINU DE PLAQUES DE GUIX LAMINAT

##### 1.- DEFINICIÓ I CONDICIONS DE LES PARTIDES D'OBRA EXECUTADES

Plec condicions tècniques Memòria tècnica valorada de les obres de conservació i manteniment de l'Institut Escola Catalunya

Cel ras realitzat amb plaques, planxes o lames, de diferents materials, suspeses del sostre o estructura de l'edifici, en espais interiors, i elements singulars integrats al cel ras, com ara registres, franges perimetrals, cortiners, etc.

S'han considerat els materials següents:

- Plaques de guix laminat i transformats

S'han considerat els tipus de cel ras següents:

- Per a revestir, sistema fix
- De cara vista, sistema fix
- De cara vista, sistema desmuntable amb entramat vist
- De cara vista, sistema desmuntable amb entramat ocult

L'execució de la unitat d'obra inclou les operacions següents:

- Replanteig: distribució de plaques, resolució de vores i punts singulars, nivells, eixos de la trama de perfils, etc.
- Col·locació dels suports fixats al sostre o estructura de l'edifici i suspensió dels perfils de la trama de suports
- Col·locació de les plaques, planxes o lames, fixades o recolzades a la trama de suports, segons el sistema utilitzat
- Segellat dels junts si es tracta d'un cel ras continu

CONDICIONS GENERALS:

El sistema de suspensió del cel ras ha de ser un sistema compatible amb les plaques o planxes.

El mecanisme de fixació a l'estructura de l'edifici ha de ser compatible amb el material d'aquesta.

El plènum considerat és d'1 m d'alçària màxima.

El sistema de suspensió ha de complir els requisits de l'apartat 4.3 de la norma UNE-EN 13964.

Si el fabricant del sistema de suspensió es diferent del de les plaques, planxes o lames, el constructor ha d'aportar la documentació necessària per verificar la compatibilitat entre els sistemes.

Si s'ha d'afegir algun element a sobre del cel ras, com ara aïllaments tèrmics o acústic, llums, difusor d'aire, etc, cal verificar que el increment de pes està dins dels límits de resistència del sistema de suports.

El conjunt acabat ha de ser estable i indeformable.

Ha de formar una superfície plana i ha d'estar al nivell previst.

Els elements de la subestructura (carreres principals i transversals) han d'estar muntades ortogonalment.

Els perfils distanciadors de seguretat de l'estructura han d'estar fixats als perfils principals.

Les peces del cel ras han d'estar alineades.

El repartiment de plaques al recinte no deixarà als perímetres peces menors a 1/2 placa. El recolzament de les plaques tallades sobre el suport perimetral ha de ser més gran de 10 mm.

Si les plaques són de cara vista, en el revestiment acabat no hi ha d'haver peces esquerdades, trencades, escantonades ni tacades.

Els elements perimetrals verticals, com ara envans o mampares, no provocaran esforços sobre el cel ras, i la seva estructura s'ha d'ancorar al sostre o a una subestructura independent de la del cel ras.

Si es penjen o s'insereixen elements aliens al cel ras, com ara llums, difusors, etc, no superaran els pesos màxims indicats pel subministrador del cel ras, i les perforacions de les plaques compliran les indicacions del fabricant respecte a la mida màxima i la posició relativa de la perforació.

Si el cel ras es realitza amb plaques o elements amb característiques especials, que han de donar unes condicions específiques a l'espai que conformen per tal d'assolir les característiques requerides, caldrà seguir les pautes constructives indicades pel fabricant i la DF.

Toleràncies d'execució:



- Planor: - 2 mm/m - <= 5 mm en una llargària de 5 m en qualsevol direcció
- Nivell: ± 5 mm

#### SUPORT MITJANÇANT ENTRAMAT DE PERFILS:

Si el sistema és desmuntable, s'ha de col·locar un perfil fixat a les parets, a tot el perímetre.

Si el sistema és fix, tots els junts, les arestes de cantonades i els racons han d'estar segellats degudament amb màstic per a junts.

S'han de col·locar els punts de fixació suficients per tal que la fletxa dels perfils de l'entramat sigui l'exigida.

#### 2.- CONDICIONS DEL PROCÉS D'EXECUCIÓ

El muntatge s'ha de fer seguint les instruccions de la documentació tècnica del fabricant. S'ha de seguir la seqüència de muntatge proposada pel fabricant.

Les instruccions del subministrador han d'incloure com mínim els aspectes següents:

- Enumeració i especificacions dels components necessaris per a l'execució completa del cel ras
- Els tipus de fixacions superiors en funció dels possibles materials on es fixaran (llosa de formigó, sostres amb revoltos de diferents materials, estructures de fusta, etc.)
- La forma en que els diversos components s'han d'instal·lar i fixar
- Condicions d'emmagatzemament i manipulació dels materials
- Les condicions que son necessàries al lloc on s'instal·larà el cel ras
- La carrega màxima admissible pels components de la suspensió
- El mètode de regulació de l'alçada i, si es requereix, els mitjans per a assegurar les fixacions superior i inferior
- La distància màxima admissible entre els elements de suspensió
- La llargària màxima del vol de les carreres principals
- Les distàncies entre les fixacions del sistema de recolzament perimetral
- La forma de realitzar talls dels components, i especialment, les limitacions de la mida i la posició dels talls necessaris per a introduir instal·lacions (llums, reixetes, etc.)
- El pes màxim que poden suportar les plaques individuals, i el conjunt del cel ras, corresponent als elements addicionals (llums, reixetes, aïllaments afegits, etc.)

Per començar el muntatge del cel ras, cal que el local estigui tancat i sigui estanc al vent i a l'aigua, la humitat relativa sigui inferior al 70% i la temperatura superior a 7º.

La DF ha d'aprovar el sistema de fixació superior i perimetral. Cal que aquest tingui associat un DIT, o cal fer assaigs in situ per verificar la idoneïtat del sistema.

La seva instal·lació no ha d'alterar les característiques dels elements.

No s'han de col·locar fixacions superiors en elements estructurals deteriorats (revoltos trencats, formigons esquerdat, etc.)

#### 3.- UNITAT I CRITERI D'AMIDAMENT

CEL RAS, CALAIX O FRANJA DE CEL RAS:

m2 de superfície amidada segons les especificacions de la DT.

Amb deducció de la superfície corresponent a obertures, d'acord amb els criteris següents:

- Obertures <= 1 m2: No es dedueixen.
- Obertures > 1 m2: Es dedueix el 100%.

Aquests criteris inclouen l'acabament específic dels acords a les vores, sense que comporti l'ús de materials diferents d'aquells que normalment conformen la unitat.

#### 4.- NORMATIVA DE COMPLIMENT OBLIGATORI

\* UNE-EN 13964:2006/A1:2008 Techos suspendidos. Requisitos y métodos de ensayo.

#### 5.- CONDICIONS DE CONTROL D'EXECUCIÓ I DE L'OBRA ACABADA

CONTROL D'EXECUCIÓ. OPERACIONS DE CONTROL:

Es comprovarà que s'han adoptat les mesures necessàries per assegurar la compatibilitat entre els diferents productes, elements i sistemes constructius.

- Replanteig del nivell del cel ras, dels eixos de la trama de perfils i dels punts de suspensió.



- Verificació de la compatibilitat del sistema de fixació a les estructures existents. Es pot fer validant la documentació aportada pel fabricant de la fixació, o fent assaigs de càrrega.
- A les fixacions cal verificar la fondària i el diàmetre de la perforació, la neteja del forat, si el tipus de fixació es correspon amb l'aprovat, el procediment d'instal·lació de la fixació, i si està indicat, el parell d'acollament.
- Col·locació dels perfils perimetrals, si s'escau, d'entrega als paraments i suspensió de la resta de perfils de la trama. Verificació de l'ortogonalitat de la trama, i les alineacions dels perfils vistos.
- Col·locació dels elements que formen la cara vista del cel ras, com ara plaques, lames, etc.
- En el cas de cels rasos de característiques especials, caldrà controlar els punts singulars.

#### CONTROL D'EXECUCIÓ. CRITERIS DE PRESA DE MOSTRES:

Els controls s'han de realitzar segons les instruccions de la DF.

#### CONTROL D'EXECUCIÓ. INTERPRETACIÓ DE RESULTATS I ACTUACIONS EN CAS D'INCOMPLIMENT:

Quan s'observin irregularitats de replanteig, s'hauran de corregir abans de completar el cel ras. No es permetrà la continuació dels treballs fins que no estiguin solucionats els errors d'execució. La suspensió dels treballs i la correcció de les no conformitats observades aniran a càrrec del Contractista.

#### CONTROL DE L'OBRA ACABADA. OPERACIONS DE CONTROL:

- Es verificarà el nivell i la planeïtat del cel ras, l'alineació i l'ortogonalitat de plaques i perfils, la situació d'elements addicionals, be estiguin penjats o inserits en perforacions del cel ras.

#### CONTROL DE L'OBRA ACABADA. CRITERIS DE PRESA DE MOSTRES:

Els controls s'han de realitzar segons les instruccions de la DF.

#### CONTROL DE L'OBRA ACABADA. INTERPRETACIÓ DE RESULTATS I ACTUACIONS EN CAS D'INCOMPLIMENT:

Correcció per part del contractista de les irregularitats observades.

No es permetrà la continuació dels treballs fins que no estiguin solucionats els errors d'execució.

## **P8 REVESTIMENTS**

### **P84 CELS RASOS**

#### **P840- REGISTRE PER A CEL RAS, COL·LOCAT**

##### **1.- DEFINICIÓ I CONDICIONS DE LES PARTIDES D'OBRA EXECUTADES**

Cel ras realitzat amb plaques, planxes o lames, de diferents materials, suspeses del sostre o estructura de l'edifici, en espais interiors, i elements singulars integrats al cel ras, com ara registres, franges perimetrals, cortiners, etc.

S'han considerat els materials següents:

S'han considerat els tipus de cel ras següents:

L'execució de la unitat d'obra inclou les operacions següents:

- Replanteig: distribució de plaques, resolució de vores i punts singulars, nivells, eixos de la trama de perfils, etc.



- Col·locació dels suports fixats al sostre o estructura de l'edifici i suspensió dels perfils de la trama de suports
- Col·locació de les plaques, planxes o lames, fixades o recolzades a la trama de suports, segons el sistema utilitzat
- Segellat dels junts si es tracta d'un cel ras continu

#### CONDICIONS GENERALS:

El sistema de suspensió del cel ras ha de ser un sistema compatible amb les plaques o planxes. El mecanisme de fixació a l'estructura de l'edifici ha de ser compatible amb el material d'aquesta. El plènum considerat és d'1 m d'alçària màxima.

El sistema de suspensió ha de complir els requisits de l'apartat 4.3 de la norma UNE-EN 13964. Si el fabricant del sistema de suspensió es diferent del de les plaques, planxes o lames, el constructor ha d'aportar la documentació necessària per verificar la compatibilitat entre els sistemes.

Si s'ha d'afegir algun element a sobre del cel ras, com ara aïllaments tèrmics o acústic, llums, difusor d'aire, etc, cal verificar que el increment de pes està dins dels límits de resistència del sistema de suports.

El conjunt acabat ha de ser estable i indeformable.

Ha de formar una superfície plana i ha d'estar al nivell previst.

Els elements de la subestructura (carreres principals i transversals) han d'estar muntades ortogonalment.

Els perfils distanciadors de seguretat de l'estructura han d'estar fixats als perfils principals.

Les peces del cel ras han d'estar alineades.

El repartiment de plaques al recinte no deixarà als perímetres peces menors a 1/2 placa. El recolzament de les plaques tallades sobre el suport perimetral ha de ser més gran de 10 mm.

Si les plaques són de cara vista, en el revestiment acabat no hi ha d'haver peces esquerdades, trencades, escantonades ni tacades.

Els elements perimetrals verticals, com ara envans o mampares, no provocaran esforços sobre el cel ras, i la seva estructura s'ha d'ancorar al sostre o a una subestructura independent de la del cel ras.

Si es penjen o s'insereixen elements aliens al cel ras, com ara llums, difusors, etc, no superaran els pesos màxims indicats pel subministrador del cel ras, i les perforacions de les plaques compliran les indicacions del fabricant respecte a la mida màxima i la posició relativa de la perforació.

Si el cel ras es realitza amb plaques o elements amb característiques especials, que han de donar unes condicions específiques a l'espai que conformen per tal d'assolir les característiques requerides, caldrà seguir les pautes constructives indicades pel fabricant i la DF.

Toleràncies d'execució:

- Planor: - 2 mm/m - <= 5 mm en una llargària de 5 m en qualsevol direcció
- Nivell: ± 5 mm

#### REGISTRES:

Ha d'obrir i tancar correctament.

El parament exterior del registre ha d'estar a nivell amb el cel ras.

El registre ha de ser estable, i no pot provocar deformacions al cel ras en els moviments obertura i tancament.

No ha de gravitar cap tipus de càrrega sobre el bastiment.

El bastiment ha d'estar al mateix pla que el cel ras, sense deformacions dels angles, al nivell i al pla previstos.

Els ribets i els junts de materials tous han de ser nets i han de quedar lliures.

El bastiment ha d'estar travat als perfils auxiliars del cel ras, com a mínim amb una fixació per cada costat.

Franquícia entre la fulla i el bastiment:  $\leq 0,2$  cm

Toleràncies d'execució:

- Replanteig:  $\pm 5$  mm
- Nivell previst:  $\pm 2$  mm
- Horitzontalitat:  $\pm 1$  mm

## 2.- CONDICIONS DEL PROCÉS D'EXECUCIÓ

El muntatge s'ha de fer seguint les instruccions de la documentació tècnica del fabricant. S'ha de seguir la seqüència de muntatge proposada pel fabricant.

Les instruccions del subministrador han d'incloure com mínim els aspectes següents:

- Enumeració i especificacions dels components necessaris per a l'execució completa del cel ras
- Els tipus de fixacions superiors en funció dels possibles materials on es fixaran (llosa de formigó, sostres amb revoltos de diferents materials, estructures de fusta, etc.)
- La forma en que els diversos components s'han d'instal·lar i fixar
- Condicions d'emmagatzemament i manipulació dels materials
- Les condicions que son necessàries al lloc on s'instal·larà el cel ras
- La carrega màxima admissible pels components de la suspensió
- El mètode de regulació de l'alçada i, si es requereix, els mitjans per a assegurar les fixacions superior i inferior
- La distància màxima admissible entre els elements de suspensió
- La llargària màxima del vol de les carreres principals
- Les distàncies entre les fixacions del sistema de recolzament perimetral
- La forma de realitzar talls dels components, i especialment, les limitacions de la mida i la posició dels talls necessaris per a introduir instal·lacions (llums, reixetes, etc.)
- El pes màxim que poden suportar les plaques individuals, i el conjunt del cel ras, corresponent als elements addicionals (llums, reixetes, aïllaments afegits, etc.)

Per començar el muntatge del cel ras, cal que el local estigui tancat i sigui estanc al vent i a l'aigua, la humitat relativa sigui inferior al 70% i la temperatura superior a 7º.

La DF ha d'aprovar el sistema de fixació superior i perimetral. Cal que aquest tingui associat un DIT, o cal fer assaigs in situ per verificar la idoneïtat del sistema.

La seva instal·lació no ha d'alterar les característiques dels elements.

No s'han de col·locar fixacions superiors en elements estructurals deteriorats (revoltos trencats, formigons esquerdatats, etc.)

REGISTRES:

Per a la col·locació del bastiment s'han de preveure els gruixos dels acabats del parament o del suport al qual estigui subjecte.

S'ha de col·locar amb l'ajut d'elements que garanteixin la protecció del bastiment contra els impactes durant tot el procés constructiu i d'altres que mantinguin l'escairat fins que quedi ben travat a l'obra.

## 3.- UNITAT I CRITERI D'AMIDAMENT

REGISTRES:

Unitat de registre col·locat segons les especificacions de la DT.

## 4.- NORMATIVA DE COMPLIMENT OBLIGATORI

\* UNE-EN 13964:2006/A1:2008 Techos suspendidos. Requisitos y métodos de ensayo.

## 5.- CONDICIONS DE CONTROL D'EXECUCIÓ I DE L'OBRA ACABADA

CONTROL D'EXECUCIÓ. OPERACIONS DE CONTROL:

Es comprovarà que s'han adoptat les mesures necessàries per assegurar la compatibilitat entre els diferents productes, elements i sistemes constructius.

- Replanteig del nivell del cel ras, dels eixos de la trama de perfils i dels punts de suspensió.
- Verificació de la compatibilitat del sistema de fixació a les estructures existents. Es pot fer validant la documentació aportada pel fabricant de la fixació, o fent assaigs de càrrega.



- A les fixacions cal verificar la fondària i el diàmetre de la perforació, la neteja del forat, si el tipus de fixació es correspon amb l'aprovat, el procediment d'instal·lació de la fixació, i si està indicat, el parell d'acollament.

- Col·locació dels perfils perimetrals, si s'escau, d'entrega als paraments i suspensió de la resta de perfils de la trama. Verificació de l'ortogonalitat de la trama, i les alineacions dels perfils vistos.

- Col·locació dels elements que formen la cara vista del cel ras, com ara plaques, lames, etc.

- En el cas de cels rasos de característiques especials, caldrà controlar els punts singulars.

**CONTROL D'EXECUCIÓ. CRITERIS DE PRESA DE MOSTRES:**

Els controls s'han de realitzar segons les instruccions de la DF.

**CONTROL D'EXECUCIÓ. INTERPRETACIÓ DE RESULTATS I ACTUACIONS EN CAS D'INCOMPLIMENT:**

Quan s'observin irregularitats de replanteig, s'hauran de corregir abans de completar el cel ras. No es permetrà la continuació dels treballs fins que no estiguin solucionats els errors d'execució. La suspensió dels treballs i la correcció de les no conformitats observades aniran a càrrec del Contractista.

**CONTROL DE L'OBRA ACABADA. OPERACIONS DE CONTROL:**

- Es verificarà el nivell i la planeïtat del cel ras, l'alineació i l'ortogonalitat de plaques i perfils, la situació d'elements addicionals, be estiguin penjats o inserits en perforacions del cel ras.

**CONTROL DE L'OBRA ACABADA. CRITERIS DE PRESA DE MOSTRES:**

Els controls s'han de realitzar segons les instruccions de la DF.

**CONTROL DE L'OBRA ACABADA. INTERPRETACIÓ DE RESULTATS I ACTUACIONS EN CAS D'INCOMPLIMENT:**

Correcció per part del contractista de les irregularitats observades.

No es permetrà la continuació dels treballs fins que no estiguin solucionats els errors d'execució.

## **P8 REVESTIMENTS**

### **P86 REVESTIMENTS DECORATIUS**

#### **P863- REVESTIMENT DE SURO**

##### **0.- ELEMENTS QUE CONTEMPLA EL PLEC**

P863-6YBI.

##### **1.- DEFINICIÓ I CONDICIONS DE LES PARTIDES D'OBRA EXECUTADES**

Revestiments verticals de paraments interiors realitzats amb planxes o làmines de diferents materials, col·locats a l'obra.

S'han considerat els materials següents:

- Planxes de suro col·locades amb adhesiu.

L'execució de la unitat d'obra inclou les operacions següents:

Plec condicions tècniques Memòria tècnica valorada de les obres de conservació i manteniment de l'Institut Escola Catalunya



- Preparació i comprovació de la superfície de suport
- Col·locació de l'adhesiu
- Col·locació de les peces
- Acabat final de la superfície

#### CONDICIONS GENERALS:

En el revestiment acabat no hi ha d'haver peces trencades, deformades ni amb defectes superficials apreciables (ratlles, bonys, etc.).

S'han de respectar els junts propis del suport.

L'especejament ha de complir les especificacions subjectives requerides per la DF.

No hi ha d'haver bosses ni ressaltos entre les peces.

La superfície acabada ha de tenir una textura i color uniformes.

Les peces han d'estar ben adherides al suport i han de formar una superfície plana i llisa.

Les peces s'han de col·locar a tocar.

Toleràncies d'execució:

- Planor:  $\pm 2$  mm/2 m
- Horitzontalitat:  $\pm 2$  mm/2 m
- Paral·lelisme entre els eixos dels junts:  $\pm 1$  mm/m
- Horitzontalitat dels junts (amidada sobre els eixos dels junts):  $\pm 2$  mm/2 m
- Verticalitat dels junts (amidada sobre els eixos dels junts):  $\pm 2$  mm/2 m

#### 2.- CONDICIONS DEL PROCÉS D'EXECUCIÓ

El revestiment s'ha de col·locar quan el local estigui acabat i envidrat.

El suport ha de ser sec i net, i ha de complir les condicions de planor i aplomat que s'exigeixin al parament acabat.

El suport ha de tenir un grau d'humitat  $\leq 2,5\%$ .

L'adhesiu s'ha d'estendre i s'ha d'aplicar seguint les instruccions del fabricant.

Un cop acabada la col·locació, s'ha d'aplicar l'acabat final de superfície, en el seu cas.

#### 3.- UNITAT I CRITERI D'AMIDAMENT

m<sup>2</sup> de superfície amidada segons les especificacions de la DT.

Amb deducció de la superfície corresponent a obertures, d'acord amb els criteris següents:

- Obertures  $\leq 1$  m<sup>2</sup>: No es dedueixen
- Obertures  $> 1$  m<sup>2</sup>: Es dedueix el 100%

Aquests criteris inclouen l'acabament específic dels acords a les vores, sense que comporti l'ús de materials diferents d'aquells que normalment conformen la unitat.

#### 4.- NORMATIVA DE COMPLIMENT OBLIGATORI

No hi ha normativa de compliment obligatori.

#### 5.- CONDICIONS DE CONTROL D'EXECUCIÓ I DE L'OBRA ACABADA

##### CONTROL D'EXECUCIÓ. OPERACIONS DE CONTROL:

Els punts de control més destacables són els següents:

- Preparació i comprovació de la superfície de suport.
- Col·locació de l'adhesiu.
- Col·locació de les peces.
- Acabat final de la superfície.

##### CONTROL DE L'OBRA ACABADA. OPERACIONS DE CONTROL:

- Inspecció visual de la unitat acabada i control de les condicions geomètriques d'acabat.
- En el control es seguiran els criteris indicats en l'article 7.4 de la part I del CTE.

##### CRITERIS DE PRESA DE MOSTRES:

Les operacions de control s'han de realitzar segons les indicacions de la DF.

##### CONTROL D'EXECUCIÓ. INTERPRETACIÓ DE RESULTATS I ACTUACIONS EN CAS D'INCOMPLIMENT:

Quan s'observin irregularitats de replanteig, s'hauran de corregir abans de completar l'execució

de la unitat.

No es permetrà la continuació dels treballs fins que no estiguin solucionats els errors d'execució. La suspensió dels treballs i la correcció de les no conformitats observades aniran a càrrec del Contractista.

CONTROL DE L'OBRA ACABADA. INTERPRETACIÓ DE RESULTATS I ACTUACIONS EN CAS D'INCOMPLIMENT:

Correcció per part del contractista de les irregularitats observades.

No es permetrà la continuació dels treballs fins que no estiguin solucionats els errors d'execució.

---

## **P8 REVESTIMENTS**

### **P86 REVESTIMENTS DECORATIUS**

#### **P866- REVESTIMENT AMB TAULER DE FIBRES DE FUSTA FABRICAT PEL PROCÈS SEC (MDF)**

##### **0.- ELEMENTS QUE CONTEMPLA EL PLEC**

P866-ABZY,P866-ABZX,P866-ABAB,P866-MRCO.

##### **1.- DEFINICIÓ I CONDICIONS DE LES PARTIDES D'OBRA EXECUTADES**

Revestiments verticals de paraments interiors o exteriors, realitzats amb taulers de fusta col·locats clavats, fixats o adherits.

L'execució de la unitat d'obra inclou les operacions següents:

- Preparació dels taulers (talls, forats, etc.)
- Neteja i preparació de la superfície de suport
- Replanteig de l'especejament en el parament
- Col·locació de l'adhesiu, en el seu cas
- Col·locació de les peces
- Segellat dels junts, cas que sigui necessari

##### **CONDICIONS GENERALS:**

El conjunt del revestiment ha de ser estable i indeformable. Ha de formar una superfície plana i contínua que ha de quedar al nivell i en la posició prevista.

Els taulers han de quedar ben adherits o fixats a les llates de suport.

En el revestiment acabat no hi ha d'haver peces trencades, deformades ni amb defectes superficials apreciables (ratlles, bonys, etc.).

L'especejament ha de complir les especificacions subjectives requerides per la DF.

Els junts han de coincidir sempre amb elements portants.

En espais interiors, el revestiment ha de quedar separat del sostre i del terra o sòcol un mínim de 5 mm.

En espais exteriors, la disposició del revestiment ha de ser tal que entre la seva cara interna i el tancament hi hagi una ventilació constant que eviti la formació d'humitats permanents.

Plec condicions tècniques Memòria tècnica valorada de les obres de conservació i manteniment de l'Institut Escola Catalunya



Junt vertical :  $\geq 1$  mm

Toleràncies d'execució:

- Replanteig parcial:  $\pm 2$  mm
- Replanteig total:  $\pm 2$  mm
- Planor:  $\pm 3$  mm/2 m
- Aplomat:  $\pm 5$  mm/3 m
- Ajust entre plaques:  $\pm 1$  mm

COL·LOCACIÓ AMB FIXACIONS MECÀNIQUES:

Penetració de les fixacions:  $\geq 2$  cm

Distància entre fixacions:  $\leq 30$  cm

Distància entre la fixació i les vores:  $\geq$  gruix del tauler

2.- CONDICIONS DEL PROCÉS D'EXECUCIÓ

CONDICIONS GENERALS:

La manipulació dels taulers (talls, forats per a instal·lacions, etc.) s'ha de fer abans de fixar-les al suport.

Els paraments d'aplicació han d'estar sanejats, nets i humits. Si cal, es poden repicar abans.

Les llates de fixació han de complir les condicions de planor i de nivell que s'exigeixen al revestiment acabat.

Les peces han d'anar recolzades com a mínim en dues llates.

Si en el parament on s'han de fixar es preveu que hi hagi humitat, cal col·locar una làmina impermeabilitzant entre la llata i el parament.

Entre les llates i també en la disposició dels taulers del revestiment, cal preveure passos per a la circulació de l'aire per l'interior de l'espai buit.

En espais interiors, per a iniciar-ne l'execució cal que la coberta i el tancament de l'edifici s'hagin acabat, inclosa la fusteria dels buits d'obra que quedin en l'àmbit d'actuació.

COL·LOCACIÓ AMB ADHESIU:

L'adhesiu s'ha d'aplicar seguint les instruccions del fabricant.

3.- UNITAT I CRITERI D'AMIDAMENT

m<sup>2</sup> de superfície amidada segons les especificacions de la DT.

Amb deducció de la superfície corresponent a obertures, d'acord amb els criteris següents:

- Obertures  $\leq 2$  m<sup>2</sup>: No es dedueixen
- Obertures  $> 2$  m<sup>2</sup> i  $\leq 4$  m<sup>2</sup>: Es dedueixen el 50%
- Obertures  $> 4$  m<sup>2</sup>: Es dedueixen el 100%

Aquests criteris inclouen la col·locació dels elements que configuren l'obertura, com és ara bastiments, excepte en el cas de forats de més de 4,00 m<sup>2</sup> en què aquesta col·locació es compta a part.

4.- NORMATIVA DE COMPLIMENT OBLIGATORI

No hi ha normativa de compliment obligatori.

5.- CONDICIONS DE CONTROL D'EXECUCIÓ I DE L'OBRA ACABADA

CONTROL D'EXECUCIÓ. OPERACIONS DE CONTROL:

Els punts de control més destacables són els següents:

- Preparació dels taulers (talls, forats, etc.)
- Neteja i preparació de la superfície de suport.
- Replanteig de les llates i dels punts de fixació.
- Fixació de les llates sobre el suport.
- Replanteig de l'especejament en el parament.
- Segellat dels junts, cas que sigui necessari.

CONTROL DE L'OBRA ACABADA. OPERACIONS DE CONTROL:

- Inspecció visual de la unitat acabada i control de les condicions geomètriques d'acabat.
- En el control es seguiran els criteris indicats en l'article 7.4 de la part I del CTE.

#### CRITERIS DE PRESA DE MOSTRES:

Les operacions de control s'han de realitzar segons les indicacions de la DF.

#### CONTROL D'EXECUCIÓ. INTERPRETACIÓ DE RESULTATS I ACTUACIONS EN CAS D'INCOMPLIMENT:

Quan s'observin irregularitats de replanteig, s'hauran de corregir abans de completar l'execució de la unitat.

No es permetrà la continuació dels treballs fins que no estiguin solucionats els errors d'execució. La suspensió dels treballs i la correcció de les no conformitats observades aniran a càrrec del Contractista.

#### CONTROL DE L'OBRA ACABADA. INTERPRETACIÓ DE RESULTATS I ACTUACIONS EN CAS D'INCOMPLIMENT:

Correcció per part del contractista de les irregularitats observades.

---

## P8 REVESTIMENTS

### P87 TRACTAMENTS SUPERFICIALS DE PREPARACIÓ I NETEJA

#### P874- NETEJA DE SUPERFÍCIE AMB MITJANS MECÀNICS O MANUALS

##### 1.- DEFINICIÓ I CONDICIONS DE LES PARTIDES D'OBRA EXECUTADES

Preparació i aplicació de diferents sistemes de neteja sobre superfícies de materials diversos. El sistema de neteja a utilitzar dependrà del tipus de material, del seu estat de conservació i de la naturalesa de les substàncies que es vulguin eliminar.

S'han considerat els tipus de neteja següents:

- Sistemes a base d'aigua: - Aigua nebulitzada - Aigua a baixa pressió: de 2,5 a 3 atmosferes, (no s'ha d'aplicar en paraments murals d'interès històric-artístic) - Vapor d'aigua, (no s'ha d'aplicar en paraments murals d'interès històric-artístic) - Apòsits aquosos amb materials absorbents

- Sistemes a base de detergents o productes químics: - Agents quelants en suspensió en un gel - Resines d'intercanvi iònic - Apòsits amb dissolvents orgànics, surfactants o agents quelants.

- Sistemes abrasius

- Sistemes manuals

L'execució de la unitat d'obra inclou les operacions següents:

- Preparació de la superfície a netejar

- Protecció dels elements que no son objecte de la neteja

- Execució de la neteja

Determinació del grau de dificultat d'intervenció en conservació-restauració a les unitats d'obra on intervenen conservadors-restauradors:

- Valorar de 0 a 3 els següents aspectes: - Degradació/fragilitat de l'element a tractar - Dificultat/complexitat del tractament a realitzar - Dificultat d'accés de l'element a tractar

- Sumar aquests factors i assignar el grau de dificultat amb el següent criteri: - Suma 0 a 3: Grau de dificultat baix - Suma 4 a 6: Grau de dificultat mitjà - Suma 7 a 9: Grau de dificultat



alt

#### CONDICIONS GENERALS:

En el parament net no hi ha d'haver zones esquerdades, trencades, escantonades, tacades o amb decoloracions. No ha de quedar alterada la textura superficial del parament.

La neteja en pedra ha de ser efectiva en l'eliminació de les substàncies nocives, ha de restablir el transport d'aigua en fase de vapor, ha de facilitar l'absorció dels productes de conservació en les successives etapes de tractament, no ha de produir un canvi de color, ni s'ha de percebre cap canvi de rugositat de la superfície. No ha de deixar sals en la superfície, ni produir cap substància nociva per a la futura conservació. Els mètodes han de ser fàcils de controlar pel tècnic restaurador.

El parament, un cop net, ha de complir les especificacions subjectives requerides per la DF.

#### 2.- CONDICIONS DEL PROCÉS D'EXECUCIÓ

##### CONDICIONS GENERALS:

S'ha de treballar a una temperatura superior als 5°C, amb vents de velocitat inferior als 50 km/h i sense pluja.

Si un cop realitzats els treballs es donen aquestes condicions, s'ha de revisar la feina feta 24 h abans i s'han de refer les parts afectades.

No s'han d'utilitzar sistemes de neteja amb mitjans humits quan hi hagi risc de gelada ni quan hi hagi perill de migració de sals a la superfície o formació de taques.

S'han de fer anàlisis previs dels materials, escollint el sistema més convenient que deixi el material net sense deteriorar immediata o posteriorment l'estructura interna del suport sobre el que s'aplica.

Un cop escollit el sistema de neteja s'han de fer proves en les diferents zones de la façana per veure l'efecte de la neteja sobre el material.

En els sistemes de neteja abrasius i en els que utilitzen aigua s'han de protegir els elements més dèbils de la façana o els que no es netegen.

En els procediments amb raig de sorra el granulat utilitzat no ha de ser més fort que l'element a netejar

S'ha de comprovar la compatibilitat del sistema de neteja amb el suport a tractar.

El sistema d'aplicació del producte s'ha d'escollir d'acord amb les instruccions del fabricant i l'autorització de la DF.

Durant el procés de neteja s'han d'evitar els treballs que desprenguin pols a prop de l'àrea a netejar.

##### SISTEMES A BASE D'AIGUA:

S'ha de fer un segellat previ de tots els junts i fissures.

S'ha de recollir l'aigua de neteja cada 2 m d'alçària, per evitar el rentat excessiu de la pedra inferior per escorriment.

Si la pedra està en mal estat pot ser necessària una preconsolidació prèvia a la neteja.

Per a la neteja de la pedra s'ha d'utilitzar aigua desionitzada. En cas d'utilitzar aigua de l'aixeta s'han de fer anàlisis del contingut de clorurs, sulfats i nitrats.

La nebulització s'ha de practicar a temperatura ambient, l'aigua no ha d'exercir cap força mecànica, ha d'actuar en fase de caiguda i no ha d'impactar directament sobre la superfície de la pedra. No s'ha de practicar sobre pedres molt poroses o molt alterades.

##### NETEJA EN SUPERFÍCIES DE FUSTA EN RESTAURACIÓ:

S'han d'aplicar els productes de neteja suaument, amb cotó o brotxes de pèl suau, evitant el contacte amb la pell per tractar-se de productes tòxics.

Quan s'utilitzin dissolvents, aquests s'aplicaran de forma gradual, segons el poder de dissolució. Es netejarà el parament en franjes horitzontals completes i de dalt a baix, incloent volades, cornises i sortints.

#### 3.- UNITAT I CRITERI D'AMIDAMENT



NETEJA AMB AGENTS QUÍMICS O MITJANS MECÀNICS, PREPARACIÓ DE LA SUPERFÍCIE, EXTRACCIÓ SALS SOLUBLES O RASPATLLAT DE PARAMENT:

m2 de superfície real amidada segons les especificacions de la DT.

Dedució de la superfície corresponent a obertures:

- Obertures  $\leq 2$  m2: No es dedueixen
- Obertures  $> 2$  m2 i  $\leq 4$  m2: Es dedueixen el 50%
- Obertures  $> 4$  m2: Es dedueixen el 100%

4.- NORMATIVA DE COMPLIMENT OBLIGATORI

No hi ha normativa de compliment obligatori.

---

## **P8 REVESTIMENTS**

### **P87 TRACTAMENTS SUPERFICIALS DE PREPARACIÓ I NETEJA**

#### **P876- NETEJA I PREPARACIÓ DE SUPORT PER A PINTAT POSTERIOR**

0.- ELEMENTS QUE CONTEMPLA EL PLEC

P876-MRC1.

Plec de condicions

1.- DEFINICIÓ I CONDICIONS DE LES PARTIDES D'OBRA EXECUTADES

Tractaments superficials de reparació i neteja d'elements de fusta o d'acer, per a aplicar posteriorment els recobriments d'acabat.

S'han considerat els tipus d'unitat d'obra següents:

- Escatat i decapat de pintures i/o vernissos sobre elements de fusta, amb decapant
- Neteja i preparació de suport de fusta, amb mitjans manuals
- Decapat de pintures i òxids sobre elements metàl·lics, amb decapant
- Decapat de pintures i òxids sobre elements metàl·lics, amb raig de sorra i desgreixat amb alcohol

L'execució de la unitat d'obra inclou les operacions següents:

Escatat i decapat amb producte decapant:

- Raspallat dels elements
- Aplicació del producte decapant en successives aplicacions
- Neteja de la zona de treball

Escatat i decapat amb raig de sorra:

- Protecció dels elements que no son objecte de la neteja
- Aplicació de raig de sorra
- Aplicació del producte desengreixant

- Neteja de la zona de treball

Neteja amb mitjans manuals:

Plec condicions tècniques Memòria tècnica valorada de les obres de conservació i manteniment de l'Institut Escola Catalunya



- Neteja i preparació de la superfície a tractar
- Neteja de la zona de treball

**CONDICIONS GENERALS:**

La superfície ha de quedar neta, sense greixos, òxid ni restes de materials adherits.

## 2.- CONDICIONS DEL PROCÉS D'EXECUCIÓ

**CONDICIONS GENERALS:**

S'han d'aturar els treballs en cas de pluja, neu o si la velocitat del vent és superior a 50 km/h.

S'ha de comprovar la compatibilitat del sistema de neteja amb el suport a tractar.

Si s'utilitza projecció de sorra s'han de protegir els elements que no s'han de tractar, i s'ha de fer un sistema de recollida de la sorra projectada.

El sistema d'aplicació del producte s'ha d'escollir d'acord amb les instruccions del fabricant i l'autorització de la DF.

**DECAPAT AMB PRODUCTE DECAPANT:**

S'han d'aturar els treballs si es donen les condicions següents:

- Temperatures inferiors a 5°C o superiors a 30°C
- Humitat relativa de l'aire > 60%

Si un cop realitzats els treballs es donen aquestes condicions, s'ha de revisar la feina feta 24 h abans i s'han de refer les parts afectades.

Si el producte s'aplica en vàries capes, no s'ha d'aplicar una capa si l'anterior no està completament seca.

## 3.- UNITAT I CRITERI D'AMIDAMENT

**FUSTERIA:**

m<sup>2</sup> de superfície real amidada segons les especificacions de la DT.

Deducció de la superfície corresponent a l'envidrament per a peces amb una superfície envidrada de:

- Més d'un 75% del total: Es dedueix el 50%
- Menys del 75% i més del 50% del total: Es dedueix el 25%
- Menys del 50% del total o amb barretes: No es dedueix

**ELEMENTS DE PROTECCIÓ:**

m<sup>2</sup> de superfície realment executada, segons les especificacions de la DT.

## 4.- NORMATIVA DE COMPLIMENT OBLIGATORI

**NETEJA I PREPARACIÓ I PASSIVAT:**

No hi ha normativa de compliment obligatori.

---

## P8 REVESTIMENTS

## P89 PINTATS

### P894- PINTAT DE BARANES I REIXES D'ACER

#### 0.- ELEMENTS QUE CONTEMPLA EL PLEC

P894-MRC3,P894-MRC4,P894-MRC5.

#### 1.- DEFINICIÓ I CONDICIONS DE LES PARTIDES D'OBRA EXECUTADES

Preparació i aplicació d'un recobriments de pintura sobre superfícies de materials diversos mitjançant diferents capes aplicades en obra.

S'han considerat els tipus de superfícies següents:

- Superfícies metàl·liques (acer, acer galvanitzat, coure)

S'han considerat els elements següents:

- Estructures
- Paraments
- Elements de tancament practicables (portes, finestres, balconeres)
- Elements de protecció (baranes o reixes)

L'execució de la unitat d'obra inclou les operacions següents:

- Preparació de la superfície a pintar, fregat de l'òxid i neteja prèvia si és el cas, amb aplicació de les capes d'emprimació, de protecció o de fons, necessàries i del tipus adequat segons la composició de la pintura d'acabat
- Aplicació successiva, amb els intervals d'assecat, de les capes de pintura d'acabat

#### CONDICIONS GENERALS:

En el revestiment no hi ha d'haver fissures, bosses ni d'altres defectes.

Ha de tenir el color, la brillantor i la textura uniformes.

#### PINTAT A L'ESMALT:

Gruix de la pel·lícula seca del revestiment:  $\geq 125$  micres

#### 2.- CONDICIONS DEL PROCÉS D'EXECUCIÓ

#### CONDICIONS GENERALS:

S'han d'aturar els treballs si es donen les condicions següents:

- Temperatures inferiors a 5°C o superiors a 30°C
- Humitat relativa de l'aire  $> 60\%$
- En exteriors: Velocitat del vent  $> 50$  km/h, Pluja

Si un cop realitzats els treballs es donen aquestes condicions, s'ha de revisar la feina feta 24 h abans i s'han de refer les parts afectades.

Les superfícies d'aplicació han de ser netes i sense pols, taques ni greixos.

S'han de corregir i eliminar els possibles defectes del suport amb massilla, segons les instruccions del fabricant.

No es pot pintar sobre suports molt freds ni sobreescalfats.

El sistema d'aplicació del producte s'ha d'escollir d'acord amb les instruccions del fabricant i l'autorització de la DF.

Quan el revestiment estigui format per més d'una capa, la primera capa s'ha d'aplicar lleugerament diluïda, segons les instruccions del fabricant.

S'han d'evitar els treballs que desprenguin pols o partícules prop de l'àrea a tractar, abans, durant i després de l'aplicació.

No s'admet la utilització de procediments artificials d'assecatge.



**SUPERFÍCIES METÀL·LIQUES (ACER, ACER GALVANITZAT, COURE):**

Les superfícies d'aplicació han de ser netes i sense pols, taques, greixos ni òxid.

En superfícies d'acer, s'han d'eliminar les possibles incrustacions de ciment o de calç i s'ha de desgreixar la superfície. Tot seguit s'han d'aplicar les dues capes d'emprimació antioxidant. La segona s'ha de tenyir lleugerament amb pintura.

**3.- UNITAT I CRITERI D'AMIDAMENT**

**PINTAT D'ELEMENTS DE PROTECCIÓ O ELEMENTS DE CALEFACCIÓ:**

m<sup>2</sup> de superfície d'una cara, definida pel perímetre de l'element a pintar.

**PINTAT DE TUBS O PINTAT O ENVERNISSAT DE PASSAMÀ:**

m de llargària amidada segons les especificacions de la DT.

**4.- NORMATIVA DE COMPLIMENT OBLIGATORI**

**PER A LA RESTA D'ELEMENTS:**

No hi ha normativa de compliment obligatori.

**5.- CONDICIONS DE CONTROL D'EXECUCIÓ I DE L'OBRA ACABADA**

**CONTROL D'EXECUCIÓ. OPERACIONS DE CONTROL:**

Els punts de control més destacables són els següents:

- Inspecció visual de la superfície a pintar.
- Acceptació del procediment d'aplicació de la pintura per part de la DF.
- Comprovació de l'assecatge d'una capa abans de procedir a una segona aplicació.

**CONTROL D'EXECUCIÓ. CRITERIS DE PRESA DE MOSTRES:**

Els controls s'han de realitzar segons les instruccions de la DF.

**CONTROL D'EXECUCIÓ. INTERPRETACIÓ DE RESULTATS I ACTUACIONS EN CAS D'INCOMPLIMENT:**

Correcció per part del contractista de les irregularitats observades.

**CONTROL DE L'OBRA ACABADA. OPERACIONS DE CONTROL:**

Inspecció visual de la unitat acabada.

En el control es seguiran els criteris indicats en l'article 7.4 de la part I del CTE.

Determinació del gruix de pel·lícula del recobriment sobre un element metàl·lic (UNE EN ISO 2808)

**CONTROL DE L'OBRA ACABADA. CRITERIS DE PRESA DE MOSTRES:**

Els controls s'han de realitzar segons les instruccions de la DF.

**CONTROL DE L'OBRA ACABADA. INTERPRETACIÓ DE RESULTATS I ACTUACIONS EN CAS D'INCOMPLIMENT:**

Correcció per part del contractista de les irregularitats observades.

No es permetrà la continuació dels treballs fins que no estiguin solucionats els errors d'execució.

---

**P8 REVESTIMENTS**

**P89 PINTATS**

**P89A- PINTAT D'ELEMENT DE CALEFACCIÓ**

**0.- ELEMENTS QUE CONTEMPLA EL PLEC**

Plec condicions tècniques Memòria tècnica valorada de les obres de conservació i manteniment de l'Institut Escola Catalunya

P89A-43UJ.

#### 1.- DEFINICIÓ I CONDICIONS DE LES PARTIDES D'OBRA EXECUTADES

Preparació i aplicació d'un recobriments de pintura sobre superfícies de materials diversos mitjançant diferents capes aplicades en obra.

S'han considerat els tipus de superfícies següents:

- Superfícies metàl·liques (acer, acer galvanitzat, coure)

S'han considerat els elements següents:

- Elements de calefacció
- Tubs

L'execució de la unitat d'obra inclou les operacions següents:

- Preparació de la superfície a pintar, fregat de l'òxid i neteja prèvia si és el cas, amb aplicació de les capes d'emprimació, de protecció o de fons, necessàries i del tipus adequat segons la composició de la pintura d'acabat

- Aplicació successiva, amb els intervals d'assecat, de les capes de pintura d'acabat

#### CONDICIONS GENERALS:

En el revestiment no hi ha d'haver fissures, bosses ni d'altres defectes.

Ha de tenir el color, la brillantor i la textura uniformes.

#### PINTAT A L'ESMALT:

Gruix de la pel·lícula seca del revestiment:  $\geq 125$  micres

#### 2.- CONDICIONS DEL PROCÉS D'EXECUCIÓ

##### CONDICIONS GENERALS:

S'han d'aturar els treballs si es donen les condicions següents:

- Temperatures inferiors a  $5^{\circ}\text{C}$  o superiors a  $30^{\circ}\text{C}$
- Humitat relativa de l'aire  $> 60\%$
- En exteriors: Velocitat del vent  $> 50$  km/h, Pluja

Si un cop realitzats els treballs es donen aquestes condicions, s'ha de revisar la feina feta 24 h abans i s'han de refer les parts afectades.

Les superfícies d'aplicació han de ser netes i sense pols, taques ni greixos.

S'han de corregir i eliminar els possibles defectes del suport amb massilla, segons les instruccions del fabricant.

No es pot pintar sobre suports molt freds ni sobreescalfats.

El sistema d'aplicació del producte s'ha d'escollir d'acord amb les instruccions del fabricant i l'autorització de la DF.

Quan el revestiment estigui format per més d'una capa, la primera capa s'ha d'aplicar lleugerament diluïda, segons les instruccions del fabricant.

S'han d'evitar els treballs que desprenguin pols o partícules prop de l'àrea a tractar, abans, durant i després de l'aplicació.

No s'admet la utilització de procediments artificials d'assecatge.

#### SUPERFÍCIES METÀL·LIQUES (ACER, ACER GALVANITZAT, COURE):

Les superfícies d'aplicació han de ser netes i sense pols, taques, greixos ni òxid.

En superfícies d'acer, s'han d'eliminar les possibles incrustacions de ciment o de calç i s'ha de desgreixar la superfície. Tot seguit s'han d'aplicar les dues capes d'emprimació antioxidant. La segona s'ha de tenyir lleugerament amb pintura.

#### 3.- UNITAT I CRITERI D'AMIDAMENT

##### PINTAT D'ELEMENTS DE PROTECCIÓ O ELEMENTS DE CALEFACCIÓ:

m<sup>2</sup> de superfície d'una cara, definida pel perímetre de l'element a pintar.

#### 4.- NORMATIVA DE COMPLIMENT OBLIGATORI



PER A LA RESTA D'ELEMENTS:

No hi ha normativa de compliment obligatori.

5.- CONDICIONS DE CONTROL D'EXECUCIÓ I DE L'OBRA ACABADA

CONTROL D'EXECUCIÓ. OPERACIONS DE CONTROL:

Els punts de control més destacables són els següents:

- Inspecció visual de la superfície a pintar.
- Acceptació del procediment d'aplicació de la pintura per part de la DF.
- Comprovació de l'assecatge d'una capa abans de procedir a una segona aplicació.

CONTROL D'EXECUCIÓ. CRITERIS DE PRESA DE MOSTRES:

Els controls s'han de realitzar segons les instruccions de la DF.

CONTROL D'EXECUCIÓ. INTERPRETACIÓ DE RESULTATS I ACTUACIONS EN CAS D'INCOMPLIMENT:

Correcció per part del contractista de les irregularitats observades.

CONTROL DE L'OBRA ACABADA. OPERACIONS DE CONTROL:

Inspecció visual de la unitat acabada.

En el control es seguiran els criteris indicats en l'article 7.4 de la part I del CTE.

Determinació del gruix de pel·lícula del recobriment sobre un element metàl·lic (UNE EN ISO 2808)

CONTROL DE L'OBRA ACABADA. CRITERIS DE PRESA DE MOSTRES:

Els controls s'han de realitzar segons les instruccions de la DF.

CONTROL DE L'OBRA ACABADA. INTERPRETACIÓ DE RESULTATS I ACTUACIONS EN CAS D'INCOMPLIMENT:

Correcció per part del contractista de les irregularitats observades.

No es permetrà la continuació dels treballs fins que no estiguin solucionats els errors d'execució.

---

## **P8 REVESTIMENTS**

### **P89 PINTATS**

#### **P89E- PINTAT DE FINESTRES, BALCONERES I PORTES D'ACER**

##### **1.- DEFINICIÓ I CONDICIONS DE LES PARTIDES D'OBRA EXECUTADES**

Preparació i aplicació d'un recobriment de pintura sobre superfícies de materials diversos mitjançant diferents capes aplicades en obra.

S'han considerat els tipus de superfícies següents:

- Superfícies metàl·liques (acer, acer galvanitzat, coure)

S'han considerat els elements següents:

- Estructures
- Paraments
- Elements de tancament practicables (portes, finestres, balconeres)
- Elements de protecció (baranes o reixes)

L'execució de la unitat d'obra inclou les operacions següents:

- Preparació de la superfície a pintar, fregat de l'òxid i neteja prèvia si és el cas, amb aplicació de

Plec condicions tècniques Memòria tècnica valorada de les obres de conservació i manteniment de l'Institut Escola Catalunya



les capes d'emprimació, de protecció o de fons, necessàries i del tipus adequat segons la composició de la pintura d'acabat

- Aplicació successiva, amb els intervals d'assecat, de les capes de pintura d'acabat

**CONDICIONS GENERALS:**

En el revestiment no hi ha d'haver fissures, bosses ni d'altres defectes.

Ha de tenir el color, la brillantor i la textura uniformes.

A les finestres, balconeres i portes, s'admet que s'hagin protegit totes les cares però que només s'hagin pintat les visibles.

**PINTAT A L'ESMALT:**

Gruix de la pel·lícula seca del revestiment:  $\geq 125$  micres

**2.- CONDICIONS DEL PROCÉS D'EXECUCIÓ**

**CONDICIONS GENERALS:**

S'han d'aturar els treballs si es donen les condicions següents:

- Temperatures inferiors a 5°C o superiors a 30°C

- Humitat relativa de l'aire > 60%

- En exteriors: Velocitat del vent > 50 km/h, Pluja

Si un cop realitzats els treballs es donen aquestes condicions, s'ha de revisar la feina feta 24 h abans i s'han de refer les parts afectades.

Les superfícies d'aplicació han de ser netes i sense pols, taques ni greixos.

S'han de corregir i eliminar els possibles defectes del suport amb massilla, segons les instruccions del fabricant.

No es pot pintar sobre suports molt freds ni sobreescalfats.

El sistema d'aplicació del producte s'ha d'escollir d'acord amb les instruccions del fabricant i l'autorització de la DF.

Quan el revestiment estigui format per més d'una capa, la primera capa s'ha d'aplicar lleugerament diluïda, segons les instruccions del fabricant.

S'han d'evitar els treballs que desprenguin pols o partícules prop de l'àrea a tractar, abans, durant i després de l'aplicació.

No s'admet la utilització de procediments artificials d'assecatge.

**SUPERFÍCIES METÀL·LIQUES (ACER, ACER GALVANITZAT, COURE):**

Les superfícies d'aplicació han de ser netes i sense pols, taques, greixos ni òxid.

En superfícies d'acer, s'han d'eliminar les possibles incrustacions de ciment o de calç i s'ha de desgreixar la superfície. Tot seguit s'han d'aplicar les dues capes d'emprimació antioxidant. La segona s'ha de tenyir lleugerament amb pintura.

**3.- UNITAT I CRITERI D'AMIDAMENT**

**PINTAT D'ESTRUCTURES, PARAMENTS DE FUSTA O D'ACER O PORTES ENROTLLABLES:**

m<sup>2</sup> de superfície realment pintada segons les especificacions de la DT.

Cal considerar el desenvolupament del perímetre.

**PINTAT DE PORTES, FINESTRES I BALCONERES:**

m<sup>2</sup> de superfície de cada cara del tancament practicable tractat segons les especificacions de la DT amb les deduccions corresponents als envidraments segons els criteris següents:

Deducció de la superfície corresponent a l'envidrament per a peces amb una superfície envidrada de:

- Més d'un 75% del total: Es dedueix el 50%

- Menys del 75% i més del 50% del total: Es dedueix el 25%

- Menys del 50% del total o amb barretes: No es dedueix

En les portes extensibles, la superfície s'ha d'incrementar el 50%

**4.- NORMATIVA DE COMPLIMENT OBLIGATORI**

**PER A LA RESTA D'ELEMENTS:**

No hi ha normativa de compliment obligatori.



**5.- CONDICIONS DE CONTROL D'EXECUCIÓ I DE L'OBRA ACABADA**  
**CONTROL D'EXECUCIÓ. OPERACIONS DE CONTROL:**

Els punts de control més destacables són els següents:

- Inspecció visual de la superfície a pintar.
- Acceptació del procediment d'aplicació de la pintura per part de la DF.
- Comprovació de l'assecatge d'una capa abans de procedir a una segona aplicació.

**CONTROL D'EXECUCIÓ. CRITERIS DE PRESA DE MOSTRES:**

Els controls s'han de realitzar segons les instruccions de la DF.

**CONTROL D'EXECUCIÓ. INTERPRETACIÓ DE RESULTATS I ACTUACIONS EN CAS D'INCOMPLIMENT:**

Correcció per part del contractista de les irregularitats observades.

**CONTROL DE L'OBRA ACABADA. OPERACIONS DE CONTROL:**

Inspecció visual de la unitat acabada.

En el control es seguiran els criteris indicats en l'article 7.4 de la part I del CTE.

Determinació del gruix de pel·lícula del recobriment sobre un element metàl·lic (UNE EN ISO 2808)

**CONTROL DE L'OBRA ACABADA. CRITERIS DE PRESA DE MOSTRES:**

Els controls s'han de realitzar segons les instruccions de la DF.

**CONTROL DE L'OBRA ACABADA. INTERPRETACIÓ DE RESULTATS I ACTUACIONS EN CAS D'INCOMPLIMENT:**

Correcció per part del contractista de les irregularitats observades.

No es permetrà la continuació dels treballs fins que no estiguin solucionats els errors d'execució.

## **P8 REVESTIMENTS**

### **P89 PINTATS**

#### **P89G- PINTAT DE FINESTRES, BALCONERES I PORTES DE FUSTA**

##### **0.- ELEMENTS QUE CONTEMPLA EL PLEC**

P89G-43TW,P89G-43TT,P89G-HIRT.

##### **1.- DEFINICIÓ I CONDICIONS DE LES PARTIDES D'OBRA EXECUTADES**

Preparació i aplicació d'un recobriment de pintura sobre superfícies de materials diversos mitjançant diferents capes aplicades en obra.

S'han considerat els tipus de superfícies següents:

- Superfícies de fusta

S'han considerat els elements següents:

- Estructures
- Paraments
- Elements de tancament practicables (portes, finestres, balconeres)

Plec condicions tècniques Memòria tècnica valorada de les obres de conservació i manteniment de l'Institut Escola Catalunya

- Elements de protecció (baranes o reixes)

L'execució de la unitat d'obra inclou les operacions següents:

- Preparació de la superfície a pintar, fregat de l'òxid i neteja prèvia si és el cas, amb aplicació de les capes d'emprimació, de protecció o de fons, necessàries i del tipus adequat segons la composició de la pintura d'acabat

- Aplicació successiva, amb els intervals d'assecat, de les capes de pintura d'acabat

CONDICIONS GENERALS:

En el revestiment no hi ha d'haver fissures, bosses ni d'altres defectes.

Ha de tenir el color, la brillantor i la textura uniformes.

A les finestres, balconeres i portes, s'admet que s'hagin protegit totes les cares però que només s'hagin pintat les visibles.

PINTAT A L'ESMALT:

Gruix de la pel·lícula seca del revestiment:  $\geq 125$  micres

2.- CONDICIONS DEL PROCÉS D'EXECUCIÓ

CONDICIONS GENERALS:

S'han d'aturar els treballs si es donen les condicions següents:

- Temperatures inferiors a 5°C o superiors a 30°C

- Humitat relativa de l'aire  $> 60\%$

- En exteriors: Velocitat del vent  $> 50$  km/h, Pluja

Si un cop realitzats els treballs es donen aquestes condicions, s'ha de revisar la feina feta 24 h abans i s'han de refer les parts afectades.

Les superfícies d'aplicació han de ser netes i sense pols, taques ni greixos.

S'han de corregir i eliminar els possibles defectes del suport amb massilla, segons les instruccions del fabricant.

No es pot pintar sobre suports molt freds ni sobreescalfats.

El sistema d'aplicació del producte s'ha d'escollir d'acord amb les instruccions del fabricant i l'autorització de la DF.

Quan el revestiment estigui format per més d'una capa, la primera capa s'ha d'aplicar lleugerament diluïda, segons les instruccions del fabricant.

S'han d'evitar els treballs que desprenguin pols o partícules prop de l'àrea a tractar, abans, durant i després de l'aplicació.

No s'admet la utilització de procediments artificials d'assecatge.

SUPERFÍCIES DE FUSTA:

La fusta no ha d'haver estat atacada per fongs o insectes, ni ha de tenir d'altres defectes.

El contingut d'humitat de la fusta, mesurat en diferents punts i a una fondària mínima de 5 mm, ha de ser inferior a un 15% per a coníferes o fustes toves i a un 12% per a frondoses o fustes dures.

S'han d'eliminar els nusos mal adherits i substituir-los per falques de fusta de les mateixes característiques. Els nusos sans que tenen exsudació de resina s'han de tapar amb goma laca.

Abans de l'aplicació de la 1ª capa s'han de corregir i eliminar els possibles defectes amb massilla, segons les instruccions del fabricant; passar paper de vidre en la direcció de les vetes i eliminar la pols.

3.- UNITAT I CRITERI D'AMIDAMENT

PINTAT DE PORTES, FINESTRES I BALCONERES:

m<sup>2</sup> de superfície de cada cara del tancament practicable tractat segons les especificacions de la DT amb les deduccions corresponents als envidraments segons els criteris següents:

Deducció de la superfície corresponent a l'envidrament per a peces amb una superfície envidrada de:

- Més d'un 75% del total: Es dedueix el 50%

- Menys del 75% i més del 50% del total: Es dedueix el 25%

- Menys del 50% del total o amb barretes: No es dedueix

4.- **NORMATIVA DE COMPLIMENT OBLIGATORI**

**PER A LA RESTA D'ELEMENTS:**

No hi ha normativa de compliment obligatori.

5.- **CONDICIONS DE CONTROL D'EXECUCIÓ I DE L'OBRA ACABADA**

**CONTROL D'EXECUCIÓ. OPERACIONS DE CONTROL:**

Els punts de control més destacables són els següents:

- Inspecció visual de la superfície a pintar.

- Acceptació del procediment d'aplicació de la pintura per part de la DF.

- Comprovació de l'assecatge d'una capa abans de procedir a una segona aplicació.

**CONTROL D'EXECUCIÓ. CRITERIS DE PRESA DE MOSTRES:**

Els controls s'han de realitzar segons les instruccions de la DF.

**CONTROL D'EXECUCIÓ. INTERPRETACIÓ DE RESULTATS I ACTUACIONS EN CAS D'INCOMPLIMENT:**

Correcció per part del contractista de les irregularitats observades.

**CONTROL DE L'OBRA ACABADA. OPERACIONS DE CONTROL:**

Inspecció visual de la unitat acabada.

En el control es seguiran els criteris indicats en l'article 7.4 de la part I del CTE.

Determinació del gruix de pel·lícula del recobriment sobre un element metàl·lic (UNE EN ISO 2808)

**CONTROL DE L'OBRA ACABADA. CRITERIS DE PRESA DE MOSTRES:**

Els controls s'han de realitzar segons les instruccions de la DF.

**CONTROL DE L'OBRA ACABADA. INTERPRETACIÓ DE RESULTATS I ACTUACIONS EN CAS D'INCOMPLIMENT:**

Correcció per part del contractista de les irregularitats observades.

No es permetrà la continuació dels treballs fins que no estiguin solucionats els errors d'execució.

---

## **P8 REVESTIMENTS**

### **P89 PINTATS**

#### **P89I- PINTAT DE PARAMENT DE GUIX**

0.- **ELEMENTS QUE CONTEMPLA EL PLEC**

P89I-4V8T,P89I-MRC3,P89I-MRC0,P89I-4V8W,P89I-4V8R,P89I-MRC1,P89I-MRC4.

1.- **DEFINICIÓ I CONDICIONS DE LES PARTIDES D'OBRA EXECUTADES**

Preparació i aplicació d'un recobriment de pintura sobre superfícies de materials diversos mitjançant diferents capes aplicades en obra.

S'han considerat els tipus de superfícies següents:

- Superfícies de ciment, formigó o guix



S'han considerat els elements següents:

- Estructures
- Paraments
- Elements de tancament practicables (portes, finestres, balconeres)
- Elements de protecció (baranes o reixes)

L'execució de la unitat d'obra inclou les operacions següents:

- Preparació de la superfície a pintar, fregat de l'òxid i neteja prèvia si és el cas, amb aplicació de les capes d'emprimació, de protecció o de fons, necessàries i del tipus adequat segons la composició de la pintura d'acabat
- Aplicació successiva, amb els intervals d'assecat, de les capes de pintura d'acabat

CONDICIONS GENERALS:

En el revestiment no hi ha d'haver fissures, bosses ni d'altres defectes.

Ha de tenir el color, la brillantor i la textura uniformes.

## 2.- CONDICIONS DEL PROCÉS D'EXECUCIÓ

CONDICIONS GENERALS:

S'han d'aturar els treballs si es donen les condicions següents:

- Temperatures inferiors a 5°C o superiors a 30°C
- Humitat relativa de l'aire > 60%
- En exteriors: Velocitat del vent > 50 km/h, Pluja

Si un cop realitzats els treballs es donen aquestes condicions, s'ha de revisar la feina feta 24 h abans i s'han de refer les parts afectades.

Les superfícies d'aplicació han de ser netes i sense pols, taques ni greixos.

S'han de corregir i eliminar els possibles defectes del suport amb massilla, segons les instruccions del fabricant.

No es pot pintar sobre suports molt freds ni sobreescalfats.

El sistema d'aplicació del producte s'ha d'escollir d'acord amb les instruccions del fabricant i l'autorització de la DF.

Quan el revestiment estigui format per més d'una capa, la primera capa s'ha d'aplicar lleugerament diluïda, segons les instruccions del fabricant.

S'han d'evitar els treballs que desprenguin pols o partícules prop de l'àrea a tractar, abans, durant i després de l'aplicació.

No s'admet la utilització de procediments artificials d'assecatge.

**SUPERFÍCIES DE CIMENT, FORMIGÓ O GUIX:**

La superfície no ha de tenir fissures ni parts engrunades.

El suport ha d'estar suficientment sec i endurit per tal de garantir una bona adherència. Ha de tenir una humitat inferior al 6% en pes.

S'han de neutralitzar els àlcalis, les eflorescències, les floridures i les sals.

Temps mínim d'assecatge de la superfície abans d'aplicar la pintura:

- Guix: 3 mesos (hivern); 1 mes (estiu)
- Ciment: 1 mes (hivern); 2 setmanes (estiu)

En superfícies de guix, s'ha de verificar l'adherència del lliscat de guix.

## 3.- UNITAT I CRITERI D'AMIDAMENT

**PINTAT DE PARAMENTS DE CIMENT O GUIX:**

m<sup>2</sup> de superfície real amidada segons les especificacions de la DT.

Amb deducció de la superfície corresponent a obertures d'acord amb els criteris següents:

- Obertures ≤ 4 m<sup>2</sup>: No es dedueixen
- Obertures > 4 m<sup>2</sup>: Es dedueix el 100%

Aquests criteris inclouen la superfície dels paraments laterals de l'obertura en una fondària de 30 cm, com a màxim, excepte en el cas d'obertures de més de 4,00 m<sup>2</sup>, en que aquesta superfície s'ha d'amidar expressament.



Inclouen igualment la neteja dels elements que configuren l'obertura, com ara bastiments que s'hagin embrutat.

4.- **NORMATIVA DE COMPLIMENT OBLIGATORI PER A LA RESTA D'ELEMENTS:**

No hi ha normativa de compliment obligatori.

---

## **P8 REVESTIMENTS**

### **P89 PINTATS**

#### **P89K- PINTAT DE PARAMENT DE FUSTA**

##### **0.- ELEMENTS QUE CONTEMPLA EL PLEC**

P89K-42YN.

##### **1.- DEFINICIÓ I CONDICIONS DE LES PARTIDES D'OBRA EXECUTADES**

Preparació i aplicació d'un recobriments de pintura sobre superfícies de materials diversos mitjançant diferents capes aplicades en obra.

S'han considerat els tipus de superfícies següents:

- Superfícies de fusta

S'han considerat els elements següents:

- Estructures
- Paraments
- Elements de tancament practicables (portes, finestres, balconeres)
- Elements de protecció (baranes o reixes)

L'execució de la unitat d'obra inclou les operacions següents:

- Preparació de la superfície a pintar, fregat de l'òxid i neteja prèvia si és el cas, amb aplicació de les capes d'emprimació, de protecció o de fons, necessàries i del tipus adequat segons la composició de la pintura d'acabat

- Aplicació successiva, amb els intervals d'assecat, de les capes de pintura d'acabat

##### **CONDICIONS GENERALS:**

En el revestiment no hi ha d'haver fissures, bosses ni d'altres defectes.

Ha de tenir el color, la brillantor i la textura uniformes.

##### **PINTAT A L'ESMALT:**

Gruix de la pel·lícula seca del revestiment:  $\geq 125$  micres

##### **2.- CONDICIONS DEL PROCÉS D'EXECUCIÓ**

##### **CONDICIONS GENERALS:**

S'han d'aturar els treballs si es donen les condicions següents:

- Temperatures inferiors a 5°C o superiors a 30°C
- Humitat relativa de l'aire  $> 60\%$
- En exteriors: Velocitat del vent  $> 50$  km/h, Pluja

Si un cop realitzats els treballs es donen aquestes condicions, s'ha de revisar la feina feta 24 h abans i s'han de refer les parts afectades.

Les superfícies d'aplicació han de ser netes i sense pols, taques ni greixos.

S'han de corregir i eliminar els possibles defectes del suport amb massilla, segons les instruccions del fabricant.

No es pot pintar sobre suports molt freds ni sobreescalfats.

El sistema d'aplicació del producte s'ha d'escollir d'acord amb les instruccions del fabricant i l'autorització de la DF.

Quan el revestiment estigui format per més d'una capa, la primera capa s'ha d'aplicar lleugerament diluïda, segons les instruccions del fabricant.

S'han d'evitar els treballs que desprenguin pols o partícules prop de l'àrea a tractar, abans, durant i després de l'aplicació.

No s'admet la utilització de procediments artificials d'assecatge.

#### **SUPERFÍCIES DE FUSTA:**

La fusta no ha d'haver estat atacada per fongs o insectes, ni ha de tenir d'altres defectes.

El contingut d'humitat de la fusta, mesurat en diferents punts i a una fondària mínima de 5 mm, ha de ser inferior a un 15% per a coníferes o fustes toves i a un 12% per a frondoses o fustes dures.

S'han d'eliminar els nusos mal adherits i substituir-los per falques de fusta de les mateixes característiques. Els nusos sans que tenen exsudació de resina s'han de tapar amb goma laca.

Abans de l'aplicació de la 1ª capa s'han de corregir i eliminar els possibles defectes amb massilla, segons les instruccions del fabricant; passar paper de vidre en la direcció de les vetes i eliminar la pols.

#### **3.- UNITAT I CRITERI D'AMIDAMENT**

##### **PINTAT D'ESTRUCTURES, PARAMENTS DE FUSTA O D'ACER O PORTES ENROTLLLABLES:**

m2 de superfície realment pintada segons les especificacions de la DT.

Deducció de la superfície corresponent a obertures:

- Obertures  $\leq 1$  m2: No es dedueixen
- Obertures  $> 1$  m2 i  $\leq 2$  m2: Es dedueix el 50%
- Obertures  $> 2$  m2: Es dedueix el 100%

Aquest criteris inclouen la neteja dels elements que configuren l'obertura com és ara, bastiments que s'hagin embrutat.

#### **4.- NORMATIVA DE COMPLIMENT OBLIGATORI**

##### **PER A LA RESTA D'ELEMENTS:**

No hi ha normativa de compliment obligatori.

#### **5.- CONDICIONS DE CONTROL D'EXECUCIÓ I DE L'OBRA ACABADA**

##### **CONTROL D'EXECUCIÓ. OPERACIONS DE CONTROL:**

Els punts de control més destacables són els següents:

- Inspecció visual de la superfície a pintar.
- Acceptació del procediment d'aplicació de la pintura per part de la DF.
- Comprovació de l'assecatge d'una capa abans de procedir a una segona aplicació.

##### **CONTROL D'EXECUCIÓ. CRITERIS DE PRESA DE MOSTRES:**

Els controls s'han de realitzar segons les instruccions de la DF.

##### **CONTROL D'EXECUCIÓ. INTERPRETACIÓ DE RESULTATS I ACTUACIONS EN CAS D'INCOMPLIMENT:**

Correcció per part del contractista de les irregularitats observades.

##### **CONTROL DE L'OBRA ACABADA. OPERACIONS DE CONTROL:**

Inspecció visual de la unitat acabada.

En el control es seguiran els criteris indicats en l'article 7.4 de la part I del CTE.

Determinació del gruix de pel·lícula del recobriment sobre un element metàl·lic (UNE EN ISO



2808)

CONTROL DE L'OBRA ACABADA. CRITERIS DE PRESA DE MOSTRES:

Els controls s'han de realitzar segons les instruccions de la DF.

CONTROL DE L'OBRA ACABADA. INTERPRETACIÓ DE RESULTATS I ACTUACIONS EN CAS D'INCOMPLIMENT:

Correcció per part del contractista de les irregularitats observades.

No es permetrà la continuació dels treballs fins que no estiguin solucionats els errors d'execució.

---

## **P8 REVESTIMENTS**

### **P8A ENVERNISSATS I TRACTAMENTS AMB LASURS**

#### **P8A3- ENVERNISSAT DE PARAMENT DE FUSTA**

##### **0.- ELEMENTS QUE CONTEMPLA EL PLEC**

P8A3-IOAG,P8A3-IJ11.

##### **1.- DEFINICIÓ I CONDICIONS DE LES PARTIDES D'OBRA EXECUTADES**

Preparació i aplicació d'un recobriments de vernís sobre superfícies de fusta mitjançant diferents capes aplicades en obra, o aplicació de tractaments de protecció de la fusta amb lasurs.

S'han considerat els tipus de superfícies següents:

- Superfícies de fusta

L'execució de la unitat d'obra inclou les operacions següents:

Envernissats:

- Preparació de la superfície a envernissar, amb aplicació, en el seu cas, de les capes de protecció necessàries i del tipus adequat segons la composició del vernís.

- Aplicació successiva, amb els intervals d'assecat necessaris, de les capes de vernís.

CONDICIONS GENERALS:

En el revestiment no hi ha d'haver fissures, bosses ni d'altres defectes.

Ha de tenir el color, la brillantor i la textura uniformes.

Envernissats:

Gruix de la pel·lícula seca del revestiment:

- 2 capes d'acabat:  $\geq 80$  micres

- 3 capes d'acabat:  $\geq 100$  micres

##### **2.- CONDICIONS DEL PROCÉS D'EXECUCIÓ**

CONDICIONS GENERALS:

S'han d'aturar els treballs si es donen les condicions següents:

- Temperatures inferiors a 5°C o superiors a 30°C

- Humitat relativa de l'aire  $> 60\%$

- En exteriors: Velocitat del vent  $> 50$  km/h, Pluja

Si un cop realitzats els treballs es donen aquestes condicions, s'ha de revisar la feina feta 24 h

Plec condicions tècniques Memòria tècnica valorada de les obres de conservació i manteniment de l'Institut Escola Catalunya

abans i s'han de refer les parts afectades.

Les superfícies d'aplicació han de ser netes i sense pols, taques ni greixos.

El sistema d'aplicació del producte s'ha d'escollir d'acord amb les instruccions del fabricant i l'autorització de la DF.

Quan el revestiment estigui format per més d'una capa, la primera capa s'ha d'aplicar lleugerament diluïda, segons les instruccions del fabricant.

S'han d'evitar els treballs que desprenguin pols o partícules prop de l'àrea a tractar, abans, durant i després de l'aplicació.

No s'admet la utilització de procediments artificials d'assecatge.

La fusta no ha d'haver estat atacada per fongs o insectes, ni ha de tenir d'altres defectes.

El contingut d'humitat de la fusta, mesurat en diferents punts i a una fondària mínima de 5 mm, ha de ser inferior a un 15% per a coníferes o fustes toves i a un 12% per a frondoses o fustes dures.

S'han d'eliminar els nusos mal adherits i substituir-los per falques de fusta de les mateixes característiques. Els nusos sans que tenen exsudació de resina s'han de tapar amb goma laca.

Abans de l'aplicació de la 1ª capa s'han de corregir i eliminar els possibles defectes amb massilla, segons les instruccions del fabricant; passar paper de vidre en la direcció de les vetes i eliminar la pols.

### 3.- UNITAT I CRITERI D'AMIDAMENT

ENVERNISSAT D'ESTRUCTURES O PARAMENTS, TRACTAMENTS AMB LASURS:

m2 de superfície realment pintada segons les especificacions de la DT.

Dedució de la superfície corresponent a obertures:

- Obertures  $\leq 1$  m2: No es dedueixen
- Obertures  $> 1$  m2 i  $\leq 2$  m2: Es dedueix el 50%
- Obertures  $> 2$  m2: Es dedueix el 100%

Aquest criteris inclouen la neteja dels elements que configuren l'obertura com és ara, bastiments que s'hagin embrutat.

### 4.- NORMATIVA DE COMPLIMENT OBLIGATORI

No hi ha normativa de compliment obligatori.

### 5.- CONDICIONS DE CONTROL D'EXECUCIÓ I DE L'OBRA ACABADA

CONTROL D'EXECUCIÓ. OPERACIONS DE CONTROL:

Els punts de control més destacables són els següents:

- Preparació de la superfície a envernissar, amb aplicació, en el seu cas, de les capes de protecció necessàries i del tipus adequat segons la composició del vernís.
- Aplicació successiva, amb els intervals d'assecat necessaris, de les capes de vernís.

CONTROL D'EXECUCIÓ. CRITERIS DE PRESA DE MOSTRES:

Els controls s'han de realitzar segons les instruccions de la DF.

CONTROL D'EXECUCIÓ. INTERPRETACIÓ DE RESULTATS I ACTUACIONS EN CAS D'INCOMPLIMENT:

La suspensió dels treballs i la correcció de les no conformitats observades aniran a càrrec del Contractista.

CONTROL DE L'OBRA ACABADA. OPERACIONS DE CONTROL:

Inspecció visual de la unitat acabada.

En el control es seguiran els criteris indicats en l'article 7.4 de la part I del CTE.

CONTROL DE L'OBRA ACABADA. CRITERIS DE PRESA DE MOSTRES:

Els controls s'han de realitzar segons les instruccions de la DF.

CONTROL DE L'OBRA ACABADA. INTERPRETACIÓ DE RESULTATS I ACTUACIONS EN CAS D'INCOMPLIMENT:

Correcció per part del contractista de les irregularitats observades.

No es permetrà la continuació dels treballs fins que no estiguin solucionats els errors d'execució.

## **P8 REVESTIMENTS**

### **P8B TRACTAMENTS SUPERFICIALS DE PROTECCIÓ**

#### **P8BM- TRACTAMENT PROTECTOR PER A ELEMENTS DE FUSTA**

##### **1.- DEFINICIÓ I CONDICIONS DE LES PARTIDES D'OBRA EXECUTADES**

Reparació d'elements estructurals de fusta.

S'han considerat les unitats d'obra següents:

- Substitució d'elements estructurals de forma parcial
- Reparació de tram central o cap de biga (sistema beta o perfils d'acer)
- Tractament curatiu o tractament preventiu d'elements estructurals de fusta amb productes protectors de la fusta tipus (TP8) amb matèries actives insecticides i fungicides
- Cinturó antitermític amb producte protector (TP8) en perímetre de l'edifici o en interior de paraments verticals

L'execució de la unitat d'obra inclou les operacions següents:

Substitució d'elements:

- Preparació de la zona de treball
- Identificació dels elements a substituir, i dels llocs que cal apuntalar
- Col·locació dels puntals, arriostaments i entibacions necessàries per a eliminar les càrregues sobre la peça a substituir
- Extracció de la peça a substituir
- Col·locació i fixació provisional de la peça nova
- Execució de les unions
- Comprovació final de l'aplomat i dels nivells
- Desmuntatge dels puntals, arriostaments i entibacions

Reparació de tram central o cap de biga sistema beta:

- Preparació de la zona de treball
- Identificació dels elements a reforçar, i dels llocs que cal apuntalar
- Col·locació dels puntals, arriostaments i entibacions necessàries per a eliminar les càrregues sobre la peça a reparar
- Sanejar la part de la fusta en mal estat
- Fer les perforacions per introduir els reforços de fibra de vidre
- Col·locació de les armadures de fibra de vidre i reblert amb morter de resines epoxi
- Reconstrucció de l'aspecte exterior de la fusta, tapant les perforacions que restin vistes amb massilla de fusta
- Desmuntatge dels puntals, arriostaments i entibacions, una vegada assolida la capacitat resistent del morter

Reforç de cap de biga amb perfils d'acer:

- Preparació de la zona de treball
- Identificació dels elements a reforçar, i dels llocs que cal apuntalar
- Col·locació dels puntals, arriostaments i entibacions necessàries per a eliminar les càrregues



sobre la peça a reparar

- Sanejar la part de la fusta en mal estat
- Anclar la placa d'acer a la paret
- Soldar els perfils d'acer a la placa i fixar-los a la biga de fusta amb els passadors
- Reblert de l'espai entre la biga de fusta i el perfil d'acer amb morter polimèric
- Desmuntatge dels puntals, arriostaments i entibacions, una vegada assolida la capacitat resistent del morter

Tractament curatiu o tractament preventiu d'elements estructurals de fusta amb productes protectors de la fusta tipus (TP8) amb matèries actives insecticides i fungicides:

- Preparació de la zona de treball
- Neteja de la superfície a tractar: decapat de pintures o vernissos, arrencat de papers pintats i coles, repicat de revestiments de guix o estucats, etc.
- Retirada d'aliments, inclosos els envasats, de les zones afectades pel tractament
- Inspecció intensiva dels elements constructius que possibiliten el pas del producte o dels seus vapors a les zones habitades, i posterior segellat dels mateixos
- Desconnexió de les instal·lacions elèctriques i segellat dels seus mecanismes
- Desconnexió d'instal·lacions de ventilació i precintat de les obertures existents en la zona de treball
- Comprovació de l'estanquitat de la instal·lació d'aigua
- Delimitació i precintat de la zona de treball
- Informació dels riscos als responsables de personal de les zones de treball properes

- Realització del tractament preventiu i/o curatiu

Cinturó antitermític amb producte protector (TP8):

- Preparació de la zona de treball
- Neteja de la superfície a tractar: retirada de elements en el terreny o en el parament que puguin impedir la correcta execució del tractament
- ealització del tractament

TRACTAMENT CURATIU O TRACTAMENT PREVENTIU D'ELEMENTS ESTRUCTURALS DE FUSTA AMB PRODUCTES PROTECTORS DE LA FUSTA TIPUS (TP8) AMB MATERIES ACTIVES INSECTICIDES FUNGICIDES:

El tractament curatiu ha de penetrar a l'interior de l'estructura, de forma uniforme.

Exteriorment la fusta ha d'estar tractada uniformement en tota la superfície accessible, sense que apareguin regalims, taques, etc.

L'aplicador ha de determinar el temps que la fusta tractada ha de restar aïllada de l'exterior, per tal de que el tractament no perdi efectivitat.

## 2.- CONDICIONS DEL PROCÉS D'EXECUCIÓ

TRACTAMENT CURATIU O TRACTAMENT PREVENTIU D'ELEMENTS ESTRUCTURALS DE FUSTA AMB PRODUCTES PROTECTORS DE LA FUSTA TIPUS (TP8) AMB MATERIES ACTIVES INSECTICIDES FUNGICIDES:

El personal que faci l'aplicació ha d'estar qualificat per la manipulació dels productes utilitzats.

A la sala on es faci l'aplicació no hi ha d'haver altra personal que els aplicadors.

Una vegada finalitzada l'aplicació la zona tractada s'ha d'aïllar durant el temps que indiqui l'aplicador.

En cas que es produeixin restes de fusta tractada, caldrà preveure la seva retirada com a producte perillós.

En possibles operacions de neteja posteriors al tractament, cal evitar l'ús de productes que puguin produir vapors que afectin a les àrees tractades

## 3.- UNITAT I CRITERI D'AMIDAMENT

TRACTAMENT CURATIU O TRACTAMENT PREVENTIU D'ELEMENTS SUPERFICIALS DE FUSTA:

m2 de superfície en elements lineals o superficials, amidat segons les especificacions de la DT i

amb aquelles modificacions i singularitats acceptades prèviament i expressament per la DF.  
TRACTAMENT CURATIU O TRACTAMENT PREVENTIU PER A BASTIMENTS DE FUSTA:  
Unitat de bastiment de portes, finestres o armaris, amidat segons les especificacions de la DT i amb aquelles modificacions i singularitats acceptades prèviament i expressament per la DF.  
TRACTAMENT CURATIU O TRACTAMENT PREVENTIU PER A ELEMENTS LINEALS DE FUSTA:  
m de llargària en elements lineals amidat segons les especificacions de la DT i amb aquelles modificacions i singularitats acceptades prèviament i expressament per la DF.  
4.- **NORMATIVA DE COMPLIMENT OBLIGATORI**  
Real Decreto 314/2006, de 17 de marzo, por el que se aprueba el Código Técnico de la Edificación.  
Real Decreto 830/2010, de 25 de junio, por el que se establece la normativa reguladora de la capacitación para realizar tratamientos con biocidas.

---

## **P8 REVESTIMENTS**

### **P8N CORNISES I IMPOSTES**

#### **P8N0- REMAT DE PLANXA D'ACER PLEGADA, EN ELEMENTS ESPECIALS DE REVESTIMENTS**

##### **0.- ELEMENTS QUE CONTEMPLA EL PLEC**

P8N0-YSV6,P8N0-YSVS.

##### **1.- DEFINICIÓ I CONDICIONS DE LES PARTIDES D'OBRA EXECUTADES**

Remat de planxa d'acer galvanitzat o galvanitzat i prelacat, plegat a taller, per a punts singulars de cobertes (carener, vora lliure, aiguafons, minvell. etc) o façanes (cantonada, peu de planxa, llinda, brançal, escopidor, etc.), col·locat amb fixacions mecàniques.

L'execució de la unitat d'obra inclou les operacions següents:

- Replanteig de l'element
- Col·locació de les làmines metàl·liques mitjançant fixacions mecàniques
- Execució dels junts entre làmines

Les peces han de quedar fixades sòlidament al suport.

Les peces han de quedar alineades longitudinalment.

Les peces han de cavalcar entre elles i amb les peces de la vessant o dels paraments del costat.

El muntatge s'ha de fer respectant el sentit de la circulació de l'aigua, i tenint en compte els vents dominants.

Les fixacions s'han de fer amb cargols autoroscants amb anella d'estanqueïtat i cabota de color, si la planxa es prelacada.

Cavalcament sobre les peces del vessant:  $\geq 5$  cm

Toleràncies d'execució:

- Alineacions:  $\pm 5$  mm/m,  $\pm 20$  mm/total



- Cavalcaments: - 0 mm, + 20 mm

## 2.- CONDICIONS DEL PROCÉS D'EXECUCIÓ

No s'ha de treballar amb pluja intensa, neu o vent superior a 50 km/h. En aquests supòsits, s'ha d'assegurar l'estabilitat de l'equip.

Si l'alçada de caiguda es superior a 2 m s'ha de treballar amb cinturó de seguretat.

S'ha d'evitar el contacte directe de l'acer galvanitzat amb el guix, els ciments pòrtland frescos, la calç, les fustes dures (roure, castanyer, teca, etc.) i l'acer sense protecció contra la corrosió.

## 3.- UNITAT I CRITERI D'AMIDAMENT

m de llargària amidada segons les especificacions de la DT.

## 4.- NORMATIVA DE COMPLIMENT OBLIGATORI

Documento Básico de Salubridad DB-HS, parte II del CTE, aprobado por el Real Decreto 314/2006.

## 5.- CONDICIONS DE CONTROL D'EXECUCIÓ I DE L'OBRA ACABADA

CONTROL D'EXECUCIÓ. OPERACIONS DE CONTROL:

- Inspecció visual de les peces abans de la seva col·locació, rebutjant les que presentin defectes.

- Verificació del replanteig

- Verificació dels suports

- Verificació del sistema d'execució de fixacions i junts

CONTROL DE L'OBRA ACABADA. OPERACIONS DE CONTROL:

- Geometria dels remats i de la façana

- Estanquitat dels junts

CONTROL D'EXECUCIÓ. CRITERIS DE PRESA DE MOSTRES:

Els controls s'han de realitzar segons les instruccions de la DF.

CONTROL D'EXECUCIÓ. INTERPRETACIÓ DE RESULTATS I ACTUACIONS EN CAS D'INCOMPLIMENT:

Correcció per part del contractista de les irregularitats observades.

No es permetrà la continuació dels treballs fins que no estiguin solucionats els errors d'execució.

---

## **P8 REVESTIMENTS**

### **P8Z ELEMENTS ESPECIALS PER A REVESTIMENTS**

#### **P8Z6- TAPAJUNT DE PARET O SOSTRE**

##### **0.- ELEMENTS QUE CONTEMPLA EL PLEC**

P8Z6-47YI.

##### **1.- DEFINICIÓ I CONDICIONS DE LES PARTIDES D'OBRA EXECUTADES**

Col·locació de tapajunts per a revestiments, de racó o pla.

S'han considerat els tapajunts següents:

- Perfil simple de PVC col·locat a pressió



- Perfil simple de neoprè col·locat a pressió
  - Perfil simple de neoprè col·locat amb adhesiu a pressió
  - Perfil de neoprè i suport d'alumini
  - Perfil de neoprè i suport d'alumini col·locat prèviament al revestiment
  - Perfil de neoprè i grapes d'acer col·locat a pressió
  - Perfil de PVC i grapes d'acer inoxidable col·locat a pressió
  - Perfil d'alumini i grapes d'acer inoxidable col·locat a pressió
- L'execució de la unitat d'obra inclou les operacions següents:

- Neteja i preparació de les superfícies del junt
- Col·locació del perfil dins del junt
- Reblert del junt entre perfils

#### CONDICIONS GENERALS:

Els perfils de suport del tapajunts han de quedar sòlidament fixats al parament.

Un cop col·locat, ha de ser capaç de suportar els esforços derivats dels moviments del junt.

La part vista dels perfils no ha de tenir ratllades, cops ni d'altres defectes visibles.

#### PERFIL SIMPLE DE PVC O NEOPRÈ, COL·LOCAT A PRESSIÓ:

Ha de quedar encaixat dins del junt per pressió.

La part superior del perfil ha d'ajustar-se a la superfície del revestiment i cobrir el junt en tota la seva llargària.

El tapajunts col·locat ha de complir les mateixes condicions exigides a l'element simple.

Els junts entre perfils han d'estar reblerts amb segellant.

#### PERFIL DE NEOPRÈ I SUPORT D'ALUMINI, COL·LOCAT AMB FIXACIONS MECÀNIQUES O PRÈVIAMENT AL REVESTIMENT:

Els perfils de suport del tapajunts han de quedar fixats al parament mitjançant tacs i visos o, en cas que es col·loquin prèviament al revestiment, mitjançant claus.

El tapajunts ha de quedar introduït dins del junt per pressió, de manera que les cares dels perfils quedin ben recolzades sobre els paraments.

El junt elàstic ha d'estar ben fixat entre els perfils.

La superfície vista dels perfils ha de quedar en un pla paral·lel al del revestiment, quan es col·loca amb fixacions mecàniques, o en el mateix pla, si es col·loca prèviament al revestiment.

El tapajunts ha de quedar alineat amb els paraments.

Els junts entre perfils han d'estar reblerts amb segellant.

Distància entre la vora del junt i la fixació:  $\geq 2,5$  cm

Distància entre les fixacions:  $\leq 50$  cm

#### PERFIL DE NEOPRÈ, PVC O ALUMINI I GRAPES D'ACER INOXIDABLE, COL·LOCAT A PRESSIÓ:

El perfil ha de quedar fixat al parament mitjançant les grapes d'acer inoxidable encaixades dins del junt.

Les grapes han d'estar fixades per pressió al perfil i situades en la posició prevista.

La part superior del perfil ha d'ajustar-se a la superfície del revestiment i cobrir el junt en tota la seva llargària.

Distància entre grapes d'acer:

- Perfil de neoprè:  $\leq 20$  cm
- Perfil de PVC o alumini:  $\leq 75$  cm

## 2.- CONDICIONS DEL PROCÉS D'EXECUCIÓ

#### CONDICIONS GENERALS:

La unió entre els perfils s'ha de fer a tocar.

Les superfícies del junt han de ser netes.

#### PERFIL DE NEOPRÈ I SUPORT D'ALUMINI COL·LOCAT PRÈVIAMENT AL REVESTIMENT:

Damunt del parament i a ambdós costats del junt, s'hi han de formar unes reglades de morter o de guix, segons el tipus de revestiment, per tal d'aconseguir un recolzament pla i uniforme dels

perfils de fixació.

El gruix de les reglades ha de ser tal que la part vista del perfil quedi enrasada amb el revestiment. Aquestes reglades han de complir les especificacions fixades al seu plec de condicions.

PERFIL DE NEOPRÈ, PVC O ALUMINI I GRAPES D'ACER INOXIDABLE, COL·LOCAT A PRESSIÓ:

La unió entre perfils s'ha de fer fent lliscar la tira d'acer d'un perfil dins de l'altre, en el perfil de neoprè. En els perfils de PVC o alumini, es fa mitjançant una grapa que fa de connector.

El junt entre perfils s'ha de reblir amb adhesiu.

3.- UNITAT I CRITERI D'AMIDAMENT

m de llargària amidada segons les especificacions de la DT.

4.- NORMATIVA DE COMPLIMENT OBLIGATORI

No hi ha normativa de compliment obligatori.

---

## **P9 FERMS I PAVIMENTS**

### **P93 BASES, SOLERES I RECRESQUES**

#### **P93I- RECRESQUA I ANIVELLAMENT DEL SUPORT AMB PASTA AUTOANIVELLANT**

##### **1.- DEFINICIÓ I CONDICIONS DE LES PARTIDES D'OBRA EXECUTADES**

Formació de recresques i capes de millora i anivellament de paviments.

S'han considerat els tipus següents:

- Recrescada del suport de paviments amb terratzo
- Recrescada del suport de paviments amb morter de ciment
- Capa de millora del suport anivellat amb pasta allisadora
- Formació de base per a paviment flotant amb llosa de formigó de 5 cm de gruix
- Capa de neteja i anivellament amb morter de ciment

L'execució de la unitat d'obra inclou les operacions següents:

En la capa de millora del suport anivellat amb pasta allisadora:

- Preparació i comprovació de la superfície d'assentament
- Col·locació de la pasta allisadora

**CAPA DE MILLORA DEL SUPORT ANIVELLAT AMB PASTA ALLISADORA:**

La capa de millora ha d'estar ben adherida al suport i ha de formar una superfície plana, fina, llisa i de porositat homogènia.

Toleràncies d'execució:

- Nivell:  $\pm 10$  mm
- Gruix:  $\pm 1$  mm
- Horitzontalitat:  $\pm 4$  mm/2 m

##### **2.- CONDICIONS DEL PROCÉS D'EXECUCIÓ**

**PASTA ALLISADORA:**

L'aplicació de la pasta s'ha de fer a una temperatura ambient entre 5°C i 30°C.

El suport ha de tenir la planor, el nivell i l'horitzontalitat previstos. Ha de tenir un grau d'humitat  $\leq 2,5\%$ .



Ha d'estar sanejat i net de matèries que dificultin l'adherència.

La pasta s'ha de preparar amb un 20 a 25% d'aigua i s'ha de deixar reposar 5 min si és d'assecat ràpid i de 20 a 30 min si és d'assecat lent.

L'aplicació s'ha de fer d'acord amb les instruccions del fabricant.

La capa de millora no s'ha de trepitjar durant les 4 h següents a la seva aplicació si és una pasta d'assecatge ràpid i durant 24 h si és d'assecatge lent.

S'ha d'esperar de 24 a 72 h per col·locar el paviment.

### 3.- UNITAT I CRITERI D'AMIDAMENT

m<sup>2</sup> de superfície amidada segons les especificacions de la DT, amb deducció de la superfície corresponent a obertures, d'acord amb els criteris següents:

- Obertures <= 1 m<sup>2</sup>: No es dedueixen
- Obertures > 1 m<sup>2</sup>: Es dedueix el 100%

### 4.- NORMATIVA DE COMPLIMENT OBLIGATORI

RECRESCUDA I CAPA DE MILLORA:

No hi ha normativa de compliment obligatori.

## P9 FERMS I PAVIMENTS

### P93 BASES, SOLERES I RECRESQUES

#### P93M- SOLERA DE FORMIGÓ

##### 0.- ELEMENTS QUE CONTEMPLA EL PLEC

P93M-LN9A.

##### 1.- DEFINICIÓ I CONDICIONS DE LES PARTIDES D'OBRA EXECUTADES

Formació de solera amb formigó per a suport del paviment.

L'execució de la unitat d'obra inclou les operacions següents:

- Preparació i comprovació de la superfície d'assentament
- Muntatge d'encofrats
- Col·locació del formigó
- Execució de junts de dilatació i formigonament
- Protecció del formigó fresc i curat
- Desmuntatge dels encofrats

##### CONDICIONS GENERALS:

No ha de tenir esquerdes ni discontinuïtats.

La superfície acabada ha d'estar reglejada.

Ha de tenir la textura uniforme, amb la planor i el nivell previstos.

Ha de tenir junts de dilatació fets a distàncies no superiors a 25 m; han de ser de 2 cm d'amplària i han d'estar plens d'un material flexible.

Els junts de formigonat han de ser de tot el gruix i s'ha de procurar de fer-los coincidir amb els

Plec condicions tècniques Memòria tècnica valorada de les obres de conservació i manteniment de l'Institut Escola Catalunya



junts de retracció.

La resistència característica del formigó es comprovarà d'acord amb l'article 57 del CODI ESTRUCTURAL.

Toleràncies d'execució:

- Gruix: - 10 mm, + 15 mm
- Nivell:  $\pm 10$  mm
- Planor:  $\pm 5$  mm/3 m

## 2.- CONDICIONS DEL PROCÉS D'EXECUCIÓ

El formigonament s'ha de fer a una temperatura ambient entre 5°C i 40°C.

S'ha de vibrar fins a aconseguir una massa compacta, sense que es produeixin segregacions.

Durant el temps de cura i fins a aconseguir el 70% de la resistència prevista, s'ha de mantenir la superfície del formigó humida. Aquest procés ha de durar com a mínim:

- 15 dies en temps calorós i sec
- 7 dies en temps humit

El paviment no s'ha de trepitjar durant les 24 h següents a la seva formació.

## 3.- UNITAT I CRITERI D'AMIDAMENT

m<sup>2</sup> de superfície amidada segons les especificacions de la DT, amb deducció de la superfície corresponent a obertures, d'acord amb els criteris següents:

- Obertures  $\leq 1$  m<sup>2</sup>: No es dedueixen
- Obertures  $> 1$  m<sup>2</sup>: Es dedueix el 100%

## 4.- NORMATIVA DE COMPLIMENT OBLIGATORI

Real Decreto 470/2021, de 29 de junio, por el que se aprueba el Código Estructural.

---

## P9 FERMS I PAVIMENTS

### P9D PAVIMENTS DE PECES CERÀMIQUES

#### P9D3- PAVIMENT DE RAJOLA CERÀMICA NATURAL AMB MORTER ELABORAT EN OBRA

##### 0.- ELEMENTS QUE CONTEMPLA EL PLEC

P9D3-35SU.

##### 1.- DEFINICIÓ I CONDICIONS DE LES PARTIDES D'OBRA EXECUTADES

Formació de paviment de rajoles o de toves de ceràmica natural.

S'han considerat els paviments següents:

- Paviment de rajola ceràmica fina col·locada a truc de maceta amb morter
- Paviment de toves ceràmiques mecàniques o manuals, col·locades a truc de maceta amb morter

L'execució de la unitat d'obra inclou les operacions següents:

- Preparació i comprovació de la superfície d'assentament
- Humectació de les peces

Plec condicions tècniques Memòria tècnica valorada de les obres de conservació i manteniment de l'Institut Escola Catalunya



- Col·locació de les peces a truc de maceta amb morter
- Humectació de la superfície
- Reblert dels junts
- Neteja de paviment acabat

#### CONDICIONS GENERALS:

En el paviment no hi ha d'haver peces trencades, escantonades, amb taques ni amb d'altres defectes superficials.

No hi ha d'haver ressalts entre les peces.

La superfície acabada ha de tenir una textura i color uniformes.

Les peces han d'estar ben adherides al suport i han de formar una superfície plana.

S'han de respectar els junts propis del suport.

L'especejament ha de complir les especificacions subjectives requerides per la DF.

Toleràncies d'execució:

- Nivell:  $\pm 10$  mm
- Planor:  $\pm 4$  mm/2 m
- Celles:  $\leq 1$  mm

#### RAJOLA CERÀMICA:

Les peces s'han de col·locar deixant junts de 2 a 5 mm entre elles, i de 3 mm en el perímetre.

Els junts han de quedar reblerts amb beurada de ciment.

Toleràncies d'execució:

- Gruix dels junts:  $\pm 1$  mm

#### TOVES:

Les peces han d'estar col·locades deixant junts de 4 a 10 mm entre elles, i de 3 mm en el perímetre.

Els junts han de quedar reblerts amb morter de ciment.

L'amplària dels junts ha de ser constant en tota la superfície per pavimentar.

Toleràncies d'execució:

- Gruix dels junts: - Toves mecàniques:  $\pm 1$  mm - Toves manuals:  $\pm 2$  mm
- Rectitud dels junts (amidada sobre els eixos dels junts):  $\pm 2$  mm/2 m

## 2.- CONDICIONS DEL PROCÉS D'EXECUCIÓ

#### CONDICIONS GENERALS:

La col·locació s'ha de fer a temperatura ambient  $\geq 5^{\circ}\text{C}$ .

La superfície del suport ha de ser neta i humida.

Les peces per col·locar han de tenir la humitat necessària per tal que no absorbeixin l'aigua del morter.

S'han de barrejar les peces de caixes diferents per tal d'evitar possibles diferències de tonalitat.

S'han de col·locar a truc de maceta sobre una capa contínua de morter de ciment de 2,5 cm de gruix.

El paviment no s'ha de trepitjar durant les 24 h següents a la seva col·locació o el que indiqui la DT.

#### RAJOLA:

S'ha d'esperar 24 h des de la col·locació de les peces i després s'ha d'estendre la beurada.

## 3.- UNITAT I CRITERI D'AMIDAMENT

m<sup>2</sup> de superfície amidada segons les especificacions de la DT, amb deducció de la superfície corresponent a obertures, d'acord amb els criteris següents:

- Obertures  $\leq 1$  m<sup>2</sup>: No es dedueixen
- Obertures  $> 1$  m<sup>2</sup>: Es dedueix el 100%

## 4.- NORMATIVA DE COMPLIMENT OBLIGATORI

No hi ha normativa de compliment obligatori.

## **P9 FERMS I PAVIMENTS**

### **P9D PAVIMENTS DE PECES CERÀMIQUES**

#### **P9D5- PAVIMENT DE RAJOLA DE GRES**

##### **0.- ELEMENTS QUE CONTEMPLA EL PLEC**

P9D5-35ZG.

##### **1.- DEFINICIÓ I CONDICIONS DE LES PARTIDES D'OBRA EXECUTADES**

Formació de paviment de rajola de gres premnat o extruït col·locat amb morter adhesiu.

S'han considerat les següents col·locacions:

- A truc de maceta
- A estesa

L'execució de la unitat d'obra inclou les operacions següents:

Col·locació a truc de maceta:

- Preparació i comprovació de la superfície d'assentament
- Col·locació de les peces a truc de maceta amb morter adhesiu
- Reblert dels junts

Col·locació a l'estesa:

- Preparació i comprovació de la superfície d'assentament
- Col·locació de la base de morter
- Humectació de les peces per col·locar
- Col·locació de les peces del paviment
- Assentament de les peces col·locades
- Reblert dels junts amb beurada de ciment

##### **CONDICIONS GENERALS:**

En el paviment no hi ha d'haver peces trencades, esquerdades, escantonades ni d'altres defectes superficials.

No hi ha d'haver ressalts entre les peces.

La superfície acabada ha de tenir una textura i color uniformes.

Les peces han d'estar ben adherides al suport i han de formar una superfície plana.

S'han de respectar els junts propis del suport.

L'especejament ha de complir les especificacions subjectives requerides per la DF.

L'amplària dels junts ha de ser constant en tota la superfície per pavimentar.

Toleràncies d'execució:

- Nivell:  $\pm 10$  mm
- Planor:  $\pm 4$  mm/2 m
- Celles:  $\leq 1$  mm
- Rectitud dels junts (amidada sobre els eixos dels junts):  $\pm 2$  mm/2 m

**COL·LOCAT A TRUC DE MACETA:**



Les peces han d'estar col·locades deixant junts de 4 a 10 mm entre elles, i de 3 mm en el perímetre.

Els junts s'han de reblir amb morter.

Toleràncies d'execució:

- Gruix dels junts:  $\pm 2$  mm

COL·LOCAT A ESTESA:

Les peces han d'estar col·locades deixant junts d'1 a 3 mm entre elles, i de 3 mm en el perímetre.

Els junts s'han de rejuntar amb beurada de ciment blanc i, eventualment, amb colorants.

Toleràncies d'execució:

- Gruix dels junts:  $\pm 0,5$  mm

## 2.- CONDICIONS DEL PROCÉS D'EXECUCIÓ

La col·locació s'ha de fer a temperatura ambient  $\geq 5^{\circ}\text{C}$ .

La superfície del suport ha de ser neta i seca.

S'han de barrejar les peces de caixes diferents per tal d'evitar possibles diferències de tonalitat.

El morter adhesiu s'ha de preparar i s'ha d'aplicar amb aplanadora dentada, segons les instruccions del fabricant.

S'han de col·locar a truc de maceta sobre una superfície contínua d'assentament i s'han de collar amb morter adhesiu. S'ha d'esperar 24 h i després s'han de reblir els junts.

El paviment no s'ha de trepitjar durant les 24 h següents a la seva col·locació o el que indiqui la DT.

## 3.- UNITAT I CRITERI D'AMIDAMENT

m<sup>2</sup> de superfície amidada segons les especificacions de la DT, amb deducció de la superfície corresponent a obertures, d'acord amb els criteris següents:

- Obertures  $\leq 1$  m<sup>2</sup>: No es dedueixen
- Obertures  $> 1$  m<sup>2</sup>: Es dedueix el 100%

## 4.- NORMATIVA DE COMPLIMENT OBLIGATORI

No hi ha normativa de compliment obligatori.

## 5.- CONDICIONS DE CONTROL D'EXECUCIÓ I DE L'OBRA ACABADA

CONTROL D'EXECUCIÓ. OPERACIONS DE CONTROL:

Les tasques de control a realitzar són les següents:

- Neteja i preparació de la superfície d'assentament.
- Replanteig de l'espejament.
- Col·locació de les peces a truc de maceta amb morter adhesiu.
- Reblert dels junts.
- Neteja del paviment.
- Inspecció visual de l'unitat acabada.

CONTROL D'EXECUCIÓ. CRITERIS DE PRESA DE MOSTRES:

Els controls s'han de realitzar segons les instruccions de la DF.

CONTROL D'EXECUCIÓ. INTERPRETACIÓ DE RESULTATS I ACTUACIONS EN CAS D'INCOMPLIMENT:

Quan s'observin irregularitats de replanteig, s'hauran de corregir abans de completar el paviment.

No es permetrà la continuació dels treballs fins que no estiguin solucionats els errors d'execució.

La suspensió dels treballs i la correcció de les no conformitats observades aniran a càrrec del Contractista.

CONTROL DE L'OBRA ACABADA. OPERACIONS DE CONTROL:

Les tasques de control a realitzar són les següents:

- Inspecció visual de la unitat acabada i control de les condicions geomètriques d'acabat.

CONTROL DE L'OBRA ACABADA. CRITERIS DE PRESA DE MOSTRES:

Els controls s'han de fer segons les indicacions de la DF.

CONTROL DE L'OBRA ACABADA. INTERPRETACIÓ DE RESULTATS I ACTUACIONS EN CAS D'INCOMPLIMENT:

Correcció per part del contractista de les irregularitats observades.

No es permetrà la continuació dels treballs fins que no estiguin solucionats els errors d'execució.

## **P9 FERMS I PAVIMENTS**

### **P9E PAVIMENTS DE PANOT I RAJOLA HIDRÀULICA**

#### **P9E1- PAVIMENT DE PANOT**

##### **0.- ELEMENTS QUE CONTEMPLA EL PLEC**

###### **P9E1-V6R2.**

##### **1.- DEFINICIÓ I CONDICIONS DE LES PARTIDES D'OBRA EXECUTADES**

Formació de paviments de panot.

S'han considerat els casos següents:

- Paviments de panot col·locats a l'estesa amb sorra-ciment, amb o sense suport de 3 cm de sorra

- Paviments de panot col·locats a truc de maceta amb morter, amb o sense suport de 3 cm de sorra

En actuacions de reparació, s'han considerat els graus de dificultat següents:

- Grau de dificultat associat a la mobilitat en l'actuació: - Sense dificultat de mobilitat: actuacions en què hi ha una interferència pròpia de l'entorn on es desenvolupen. - Amb

dificultat de mobilitat: actuacions en entorns amb dificultat de mobilitat i/o amb el material aplegat lluny de la zona de treball: - Actuacions amb dificultat d'accessibilitat, per la poca mobilitat de la maquinària, per l'elevada presència de guals particulars i passos de vianants, per la impossibilitat d'ubicar una plataforma de treball lateral, per la impossibilitat d'ocupació de la calçada per fer l'aplec de materials que impliqui fer l'actuació per fases per tal de mantenir el pas de vianants i/o per estar en una zona amb tràfic rodat important - Actuacions en les què els materials estan aplegats lluny de la zona de treball per manca d'espai en la proximitat d'on s'executen les tasques.

- Grau de dificultat associat a l'àmbit de l'actuació en funció de l'amplària de la vorera, calçada o plataforma única

- Grau de dificultat associat a la presència d'elements externs a l'actuació: - Sense afectació per serveis o elements de mobiliari urbà: actuacions sense serveis (canalitzacions d'aigua, semàfors, enllumenat, etc.) ni elements urbans de grans dimensions (marquesines, mòduls d'aparcament de bicicletes, etc.) que interfereixin (o que puguin interferir) en les tasques -

Amb afectació per serveis o elements de mobiliari urbà: actuacions amb serveis (canalitzacions d'aigua, semàfors, enllumenat, etc.) o elements urbans de grans dimensions (marquesines, mòduls d'aparcament de bicicletes, etc) que interfereixen en les tasques.



- Grau de dificultat associat a l'abast de l'actuació

L'execució de la unitat d'obra inclou les operacions següents:

En la col·locació a l'estesa amb sorra-ciment:

- Preparació i comprovació de la superfície d'assentament
- Col·locació de la capa de sorra, en el seu cas
- Col·locació de la sorra-ciment
- Col·locació de les peces de panot
- Humectació de la superfície
- Confecció i col·locació de la beurada

En la col·locació a truc de maceta amb morter:

- Preparació i comprovació de la superfície d'assentament
- Col·locació de la capa de sorra, en el seu cas
- Col·locació de la capa de morter
- Humectació de les peces per col·locar
- Col·locació de les peces
- Humectació de la superfície
- Confecció i col·locació de la beurada

**CONDICIONS GENERALS:**

El paviment ha de formar una superfície plana, sense resalts entre peces, uniforme i s'ha d'ajustar a les alineacions i a les rasants previstes.

En el paviment no hi ha d'haver peces escantonades, taques ni d'altres defectes superficials.

Les peces han d'estar col·locades a tocar i alineades.

Les peces han de quedar ben assentades, amb la cara més polida o més ample a dalt.

Les peces han d'estar disposades formant alineacions rectes, segons l'especejament definit en la DT.

Excepte en les zones classificades com d'ús restringit pel CTE no s'admetran les discontinuïtats següents en el propi paviment ni en els encontres d'aquest amb altres elements:

- Imperfeccions o irregularitats que suposin una diferència de nivell de més de 6 mm
- Els desnivells que no superin els 50 mm s'han de resoldre amb una pendent que no excedeixi del 25%
- En les zones interiors de circulació de persones, no presentarà perforacions o forats pels que es pugui introduir una esfera de 15 mm de diàmetre

Els acords del paviment han de quedar fets contra les voreres o els murets.

Ha de tenir junts laterals de contracció cada 25 m<sup>2</sup>, de 2 cm de gruix, segellats amb sorra.

Aquests junts han d'estar el més aprop possible dels junts de contracció de la base.

Els junts que no siguin de contracció han de quedar plens de beurada de ciment pòrtland.

Pendent transversal:  $\geq 2\%$

Toleràncies d'execució:

- Nivell:  $\pm 10$  mm
- Planor:  $\pm 4$  mm/2 m
- Rectitud dels junts:  $\pm 3$  mm/2 m
- Replanteig:  $\pm 10$  mm

## 2.- CONDICIONS DEL PROCÉS D'EXECUCIÓ

S'han de col·locar començant per les vorades o els murets.

Una vegada col·locades les peces s'ha d'estendre la beurada.

No s'ha de trepitjar després d'haver-se abeurat, fins al cap de 24 h a l'estiu i 48 h a l'hivern.

**COL·LOCACIÓ AMB MORTER I JUNTS REBLERTS AMB BEURADA:**

S'han de suspendre els treballs quan la temperatura sigui  $< 5^{\circ}\text{C}$ .

Les peces per col·locar han de tenir la humitat necessària per tal que no absorbeixin l'aigua del morter.



### 3.- UNITAT I CRITERI D'AMIDAMENT

m2 de superfície executada d'acord amb les especificacions de la DT, amb deducció de la superfície corresponent a obertures interiors, d'acord amb els criteris següents:

- Obertures  $\leq 1,5$  m2: No es dedueixen
- Obertures  $> 1,5$  m2: Es dedueix el 100%

Aquests criteris inclouen l'acabament específic dels acords a les vores, sense que comporti l'ús de materials diferents d'aquells que normalment conformen la unitat.

### 4.- NORMATIVA DE COMPLIMENT OBLIGATORI

PAVIMENT COL·LOCAT SOBRE MORTER O LLIT DE SORRA

No hi ha normativa de compliment obligatori.

### 5.- CONDICIONS DE CONTROL D'EXECUCIÓ I DE L'OBRA ACABADA

CONTROL D'EXECUCIÓ. OPERACIONS DE CONTROL:

Els punts de control més destacables són els següents:

- Control d'execució i acabats de la base de formigó sobre la que es col·loquen les peces de panot.
- Control de l'aspecte de les peces abans de la seva col·locació.
- Inspecció del procés d'execució, d'acord a les indicacions del plec.
- Comprovació topogràfica de les alineacions i condicions generals d'acabat.

CONTROL DE L'OBRA ACABADA. OPERACIONS DE CONTROL:

- Inspecció visual de la unitat acabada.
- Comprovació topogràfica de les alineacions i condicions generals d'acabat.

CRITERIS DE PRESA DE MOSTRES:

Els controls s'han de fer segons les indicacions de la DF.

CONTROL D'EXECUCIÓ. INTERPRETACIÓ DE RESULTATS I ACTUACIONS EN CAS D'INCOMPLIMENT:

Correcció per part del contractista, dels defectes de col·locació segons les instruccions de la DF.

CONTROL DE L'OBRA ACABADA. INTERPRETACIÓ DE RESULTATS I ACTUACIONS EN CAS D'INCOMPLIMENT:

Correcció per part del contractista de les irregularitats observades.

---

## P9 FERMS I PAVIMENTS

### P9J PELFUTS, ESTORES I ELEMENTS ESPECIALS

#### P9J4- PELFUT DE PERFILS D'ALUMINI, COL·LOCAT

##### 0.- ELEMENTS QUE CONTEMPLA EL PLEC

###### P9J4-9ET0.

##### 1.- DEFINICIÓ I CONDICIONS DE LES PARTIDES D'OBRA EXECUTADES

Revestiment de terra amb pelfut col·locat i col·locació d'elements auxiliars.

Plec condicions tècniques Memòria tècnica valorada de les obres de conservació i manteniment de l'Institut Escola Catalunya



S'han considerat les unitats d'obra següents:

- Revestiment amb pelfut
- Col·locació dels perfils perimetrals d'acer galvanitzat amb fixacions mecàniques.

S'han considerat els tipus de pelfuts següents:

- Pelfuts de coco
- Pelfuts arrissats de vinil
- Pelfuts tèxtils
- Pelfuts de cautxú amb relleu de pues
- Pelfuts de lamel·les d'alumini ensamblables amb diferents acabats

L'execució de la unitat d'obra inclou les operacions següents:

Pelfut:

- Preparació i comprovació de la superfície d'assentament
- Col·locació del pelfut

Pelfut de perfil d'alumini:

- Preparació i comprovació de la superfície d'assentament
- Col·locació del perfil de remat
- Col·locació de les tires autoadhesives
- Col·locació de la resta de perfils ensamblables

PELFUT:

El revestiment no ha d'estar esfilagarsat, no ha de tenir taques d'adhesiu ni d'altres defectes superficials.

Ha d'estar ben assentat sobre el suport i ha de formar una superfície plana i llisa de textura uniforme.

No hi ha d'haver bosses ni ressalts entre les tires.

S'han de respectar els junts propis del suport.

Els junts entre les tires han de ser a tocar i han de seguir la mateixa direcció que la circulació principal.

Tot el pèl ha d'estar col·locat en la mateixa direcció. S'ha de seguir el criteri que a les portes la direcció del pèl vagi en sentit contrari al d'obertura i que en els locals amb entrades de llum el pèl estigui col·locat en la direcció de la llum.

Els canvis de paviment han d'estar protegits amb tires metàl·liques fixades mecànicament al suport.

La part superior del pelfut ha de quedar al mateix pla que el paviment, en cap cas ha de sobresortir.

Toleràncies d'execució:

- Nivell:  $\pm 5$  mm
- Planor:  $\pm 5$  mm/2 m
- Horitzontalitat: Pendent  $\leq 0,5\%$

## 2.- CONDICIONS DEL PROCÉS D'EXECUCIÓ

PELFUT:

El revestiment s'ha de col·locar quan el local estigui acabat i envidrat.

El suport ha de ser sec i net, i ha de complir les condicions de planor i nivell que s'exigeixin al revestiment acabat.

El suport ha de tenir un grau d'humitat  $\leq 2,5\%$ .

## 3.- UNITAT I CRITERI D'AMIDAMENT

PELFUT SENSE ESPECIFICACIÓ DE MIDES I PELFUT AMB PLAQUES DE CATXÚ D'ENTRAMAT ALVEOLAR:

m<sup>2</sup> de superfície amidada segons les especificacions de la DT.

PELFUT AMB ESPECIFICACIÓ DE LES MIDES:

Unitat mesurada segons les especificacions de la DT.



4.- NORMATIVA DE COMPLIMENT OBLIGATORI  
No hi ha normativa de compliment obligatori.

---

## **P9 FERMS I PAVIMENTS**

### **P9P PAVIMENTS SINTÈTICS I DE LINÒLEUM**

#### **P9P7- PAVIMENT DE LINÒLEUM**

##### **0.- ELEMENTS QUE CONTEMPLA EL PLEC**

P9P7-8FN7.

##### **1.- DEFINICIÓ I CONDICIONS DE LES PARTIDES D'OBRA EXECUTADES**

Formació de paviment sintètic en làmines o llosetes.

S'han considerat els tipus següents:

- Paviment format amb làmines o peces de linòleum col·locades amb adhesiu acrílic de dispersió aquosa i soldat en calent amb cordó cel·lular.

L'execució de la unitat d'obra inclou les operacions següents:

Paviments de PVC i linòleum:

- Preparació i comprovació de la superfície d'assentament
- Col·locació de l'adhesiu
- Col·locació de les làmines o les llosetes
- Execució dels junts
- Segellat dels junts
- Protecció del paviment acabat

CONDICIONS GENERALS:

La superfície acabada ha de tenir una textura i color uniformes.

Al paviment no hi ha d'haver junts escantonats, taques d'adhesiu ni d'altres defectes superficials.

No hi ha d'haver bosses ni ressalts entre les làmines o les llosetes.

Les làmines o les llosetes han d'estar ben adherides al suport i han de formar una superfície plana i llisa de textura uniforme.

La distància entre el paviment i els paraments ha de ser de 2 a 5 mm i ha de quedar coberta amb el sòcol.

Toleràncies d'execució:

- Nivell:  $\pm 5$  mm
- Horitzontalitat:  $\pm 4$  mm/2 m

PAVIMENTS DE PVC I LINÒLEUM:

Els junts han d'estar soldats en calent per mitjà d'un cordó de soldadura de clorur de polivinil de diàmetre 4 mm o en fred pel procediment de soldadura líquida.

##### **2.- CONDICIONS DEL PROCÉS D'EXECUCIÓ**

CONDICIONS GENERALS:

La col·locació s'ha de realitzar a temperatura ambient, entre 15°C i 20°C.  
En el moment de la col·locació la temperatura mínima de la solera ha de ser de 10° C.  
La humitat relativa durant la instal·lació ha d'estar entre el 50 i el 60 %  
El paviment s'ha de col·locar quan el local estigui acabat i envidrat.  
El suport ha de ser sec i net, i ha de complir les condicions de planor i nivell que s'exigeixin al paviment acabat.

S'han de respectar els junts propis del suport.

El suport ha de tenir un grau d'humitat  $\leq 2,5\%$  i una duresa Brinell superficial mesurada amb bola de 10 mm de diàmetre  $\geq 30$  N/mm<sup>2</sup> (UNE\_EN\_ISO 6506/1).

Les làmines o les llosetes s'han de mantenir 24 h a la temperatura ambient del local per pavimentar.

Per a la col·locació de làmines, les tires han de cavalcar 20 mm. En primer lloc s'ha d'haver tallat la vora inferior amb regla, i després s'ha de tallar i enganxar la superior.

El paviment no s'ha de trepitjar durant les 24 h següents a la seva col·locació.

**PAVIMENTS DE PVC I LINÒLEUM:**

L'adhesiu s'ha d'aplicar amb espàtula de dents fines, amb un consum mínim de 250 g/m<sup>2</sup>. El seu ús ha de respondre a les instruccions del fabricant.

En el cas de soldadura en calent, les làmines o llosetes s'han de col·locar deixant un espai d'1 mm entre elles.

En el cas de soldadura en fred, les làmines o llosetes s'han de col·locar a tocar.

Un cop col·locat el paviment i en el cas de soldadura en calent, s'ha de fer l'acanalat dels junts amb una fondària de 2/3 del gruix de la làmina o lloseta i s'ha de procedir a fer la soldadura.

Un cop feta la soldadura, s'ha de tallar el cordó que sobri de tal manera que la part superior quedi enrasada amb les làmines o llosetes.

En el cas de soldadura en fred, un cop fet el segellat dels junts s'ha de retirar l'excés d'adhesiu mentre el producte encara estigui fresc.

L'execució de la soldadura no s'ha de fer mentre l'adhesiu no estigui completament sec.

**PAVIMENT DE LLOSETES DE PVC I LINÒLEUM:**

Per a la col·locació correcta de les llosetes s'han de traçar uns eixos a partir del centre del local i se n'ha de fer el replanteig.

**3.- UNITAT I CRITERI D'AMIDAMENT**

m<sup>2</sup> de superfície amidada segons les especificacions del projecte, amb deducció de la superfície corresponent a obertures, d'acord amb els criteris següents:

- Obertures  $\leq 1$  m<sup>2</sup>: No es dedueixen
- Obertures  $> 1$  m<sup>2</sup>: Es dedueix el 100%

Aquests criteris inclouen l'acabament específic dels acords amb les vores, sense que comporti l'ús de material diferents d'aquells que normalment conformen la unitat.

**4.- NORMATIVA DE COMPLIMENT OBLIGATORI**

No hi ha normativa de compliment obligatori.

---

## **P9 FERMS I PAVIMENTS**

### **P9Q PARQUETS, PAVIMENTS DE FUSTA I DE COMPOSITES DE FUSTA**



## **P9Q5- PARQUET FLOTANT AMB POSTS MULTICAPA SINTÈTICS**

### **0.- ELEMENTS QUE CONTEMPLA EL PLEC**

#### **P9Q5-MRC1.**

#### **1.- DEFINICIÓ I CONDICIONS DE LES PARTIDES D'OBRA EXECUTADES**

Paviment de posts encadellats, de fusta massissa, o multicapes amb acabats de fusta o materials sintètics, col·locats sense adherir sobre una làmina separadora d'escuma de polietilè.

L'execució de la unitat d'obra inclou les operacions següents:

- Preparació i comprovació de la superfície d'assentament
- Col·locació de la làmina d'escuma de polietilè
- Col·locació dels posts, encolats entre si o amb junt a pressió
- Col·locació dels junts d'expansió
- Neteja del paviment acabat i eliminació de les falques perimetrals

#### **CONDICIONS GENERALS:**

El paviment acabat ha de formar una superfície plana, llisa, horitzontal, de textura uniforme.

Al paviment no hi ha d'haver junts escantonats, taques d'adhesiu ni d'altres defectes superficials.

No hi ha d'haver bosses ni ressalts entre les peces.

S'han de respectar els junts propis del suport.

Als recintes amb la mida perpendicular al llarg dels posts més gran a 8 m, s'han de col·locar junts d'expansió.

Els junts d'expansió han de ser paral·lels a la direcció dels posts.

Han d'estar situats als canvis de dimensió del recinte, com als passos de porta, etc.

Si el recinte te unes mides sense interrupcions mes grans a 12 m, s'han de fer junts d'expansió perpendiculars als posts o sobre dimensionar el junt perimetral.

Els posts han d'estar col·locats a trencajunts, amb una separació mínima entre junts de 30 cm, o el doble del ample del post.

Gruix làmina escuma polietilè:  $\geq 2$  mm

Distància dels posts perimetrals als paraments:  $\geq 12$  mm,  $> 0,15\%$  Amplada del local

Llargària mínima dels posts retallats en trams centrals :  $\geq 3$  x ample post

Amplada junt expansió:  $\geq 10$  mm

Toleràncies d'execució:

- Nivell (mesurat amb regla de 2 m):  $\pm 5\%$
- Planor general (mesurada amb regla de 2 m):  $\pm 5$  mm
- Planor local (mesurada amb regla de 20 cm):  $\pm 1$  mm
- Distància entre el parquet i els paraments verticals: + 4 mm

#### **2.- CONDICIONS DEL PROCÉS D'EXECUCIÓ**

La col·locació s'ha de realitzar a temperatura ambient, entre 10°C i 30°C.

Les condicions del local per a la col·locació del parquet han de ser:

- Humitat relativa de l'aire: - Zones de litoral:  $< 70\%$  - Zones d'interior peninsular:  $< 60\%$
- Humitat del suport :  $\leq 2,5\%$

El suport ha de ser net i ha de complir les condicions de planor i de nivell que s'exigeixen al paviment acabat.

El paviment s'ha de col·locar quan el local estigui acabat i envidrat.

La làmina separadora, s'ha de col·locar en sentit perpendicular a la direcció de les posts.

Si els disseny de l'encaix encadellat del post no està garantit pel fabricant per a fer unions sense encolar, cal que aquestes unions s'encolin.

La cola s'ha d'estendre únicament a una de les cares, sense omplir la ranura.

Si s'han d'encolar els posts, s'ha de fer en tot el seu perímetre.

L'adhesiu ha de ser de classe D2 segons UNE-EN 204.

### 3.- UNITAT I CRITERI D'AMIDAMENT

m2 de superfície amidada segons les especificacions del projecte, amb deducció de la superfície corresponent a obertures, d'acord amb els criteris següents:

- Obertures  $\leq 1$  m2: No es dedueixen
- Obertures  $> 1$  m2: Es dedueix el 100%

Aquests criteris inclouen l'acabament específic dels acords amb les vores, sense que comporti l'ús de material diferents d'aquells que normalment conformen la unitat.

### 4.- NORMATIVA DE COMPLIMENT OBLIGATORI

\* UNE 56810:2002 Suelos de madera. Colocación. Especificaciones.

---

## P9 FERMS I PAVIMENTS

### P9U SÒCOLS

#### P9U4- SÒCOL DE FUSTA, COL·LOCAT (D)

##### 0.- ELEMENTS QUE CONTEMPLA EL PLEC

###### P9U4-MRC1.

##### 1.- DEFINICIÓ I CONDICIONS DE LES PARTIDES D'OBRA EXECUTADES

Sòcol de fusta col·locat amb tacs d'expansió i cargols.

S'han considerat els tipus de fusta següents:

- Roure envernissat
- Castanyer envernissat
- Pi per a pintar

L'execució de la unitat d'obra inclou les operacions següents:

En la fusta de roure o de castanyer:

- Preparació i comprovació de la superfície d'assentament
- Col·locació del sòcol amb tacs d'expansió i cargols

En la fusta de pi:

- Preparació i comprovació de la superfície d'assentament
- Preparació de les peces del sòcol
- Col·locació del sòcol amb tacs d'expansió i cargols

##### CONDICIONS GENERALS:

En el sòcol col·locat no hi ha d'haver peces esquerdades, estellades, amb cops ni d'altres defectes superficials.

No hi ha d'haver ressalts entre les peces ni pèls o rebaves a les unions.

La superfície acabada ha de tenir una textura i color uniformes.

Les peces han d'estar recolzades al paviment i fixades mecànicament al suport, formant una superfície plana i llisa.

S'han de respectar els junts estructurals.

Les peces s'han de col·locar a tocar.

Els acords de peces en angle s'han de fer a biaix de cartabò.

En els sòcols de fusta de pi, el cap del vis ha de quedar ocult, el forat i els junts entre les peces han d'estar massillats.

Toleràncies d'execució:

- Nivell:  $\pm 5$  mm
- Planor:  $\pm 4$  mm/2 m
- Cel·les:  $\leq 1$  mm
- Horitzontalitat:  $\pm 2$  mm/2 m
- Separació entre el sòcol i el revestiment del parament:  $\leq 2$  mm

## 2.- CONDICIONS DEL PROCÉS D'EXECUCIÓ

CONDICIONS GENERALS:

El sòcol s'ha de col·locar quan el paviment i el revestiment estiguin acabats i el local estigui envidrat.

El suport ha de complir les condicions de planor que s'exigeixin al sòcol acabat. Ha de ser net.

El suport ha de tenir un grau d'humitat  $\leq 2,5\%$ .

FUSTA DE PI:

Els empalmaments entre les peces, la cara i el cantell superior del sòcol s'han de fregar amb paper de vidre i s'han de preparar per a rebre la pintura d'acabat superficial.

## 3.- UNITAT I CRITERI D'AMIDAMENT

m de llargària amidada segons les especificacions del projecte, amb deducció de la llargària corresponent a obertures d'acord amb els criteris següents:

- Obertures d'amplària  $\leq 1$  m: Es dedueix el 50%
- Obertures d'amplària  $> 1$  m: Es dedueix el 100%

FUSTA DE PI:

No s'inclou en aquest criteri el pintat del sòcol.

## 4.- NORMATIVA DE COMPLIMENT OBLIGATORI

No hi ha normativa de compliment obligatori.

---

## P9 FERMS I PAVIMENTS

### P9U SÒCOLS

#### P9U9- SÒCOLS DE MATERIAL SINTÈTIC, COL·LOCAT

##### 1.- DEFINICIÓ I CONDICIONS DE LES PARTIDES D'OBRA EXECUTADES

Sòcol format amb peces col·locades amb morter adhesiu o adhesiu especial.

L'execució de la unitat d'obra inclou les operacions següents:

- Preparació i comprovació de la superfície d'assentament
- Col·locació de les peces amb morter adhesiu o adhesiu especial



- Col·locació de la beurada
- Neteja del sòcol acabat

#### CONDICIONS GENERALS:

En el sòcol no hi ha d'haver peces esquerdades, trencades, escantonades ni tacades.

No hi ha d'haver ressalts entre les peces.

La superfície acabada ha de tenir una textura i color uniformes.

Les peces han d'estar recolzades en el paviment, ben adherides al suport i han de formar una superfície plana i llisa.

S'han de respectar els junts estructurals.

Les peces s'han de col·locar tot deixant junts entre elles  $\geq 1$  mm.

Els junts s'han de rejuntar amb beurada de ciment blanc i, eventualment, amb colorants.

Toleràncies d'execució:

- Nivell:  $\pm 5$  mm
- Planor:  $\pm 4$  mm/2 m
- Celles:  $\leq 1$  mm
- Horitzontalitat:  $\pm 2$  mm/2 m

#### 2.- CONDICIONS DEL PROCÉS D'EXECUCIÓ

S'han d'aturar els treballs quan la temperatura sobrepassi els límits de 5°C i 35°C. Si un cop fets els treballs es donaven aquestes condicions, s'ha de revisar la feina feta 48 h abans i s'han de refer les parts afectades.

El morter adhesiu s'ha de preparar i s'ha d'aplicar segons les instruccions del fabricant.

El morter s'ha d'estendre per tota la bescara de la peça.

Sobre paraments enguixats i per tal de garantir una bona adherència, s'ha d'utilitzar un material adhesiu especial per a guix.

La rejuntada s'ha de fer al cap de 24 h.

Cal eliminar les restes de beurada i netejar la superfície.

#### 3.- UNITAT I CRITERI D'AMIDAMENT

m de llargària amidada segons les especificacions del projecte, amb deducció de la llargària corresponent a obertures d'acord amb els criteris següents:

- Obertures d'amplària  $\leq 1$  m: Es dedueix el 50%
- Obertures d'amplària  $> 1$  m: Es dedueix el 100%

#### 4.- NORMATIVA DE COMPLIMENT OBLIGATORI

No hi ha normativa de compliment obligatori.

---

## P9 FERMS I PAVIMENTS

### P9Z ELEMENTS ESPECIALS PER A PAVIMENTS

#### P9Z4- BASE D'ANIVELLAMENT I TRANSICIÓ PER A PAVIMENT

##### 0.- ELEMENTS QUE CONTEMPLA EL PLEC

P9Z4-5009, P9Z4-5008.

Plec condicions tècniques Memòria tècnica valorada de les obres de conservació i manteniment de l'Institut Escola Catalunya

#### 1.- DEFINICIÓ I CONDICIONS DE LES PARTIDES D'OBRA EXECUTADES

Formació de base d'anivellament i transició amb morter de ciment o de resines epoxi, col·locada manualment.

L'execució de la unitat d'obra inclou les operacions següents:

- Execució de llit d'anivellament sobre la superfície d'assentament del junt
- Execució de la transició entre la rasant i el perfil (opcional)

#### CONDICIONS GENERALS:

Si es disposa com a transició, ha d'haver continuïtat entre el ferm i la base a fi d'assegurar la bona rodadura. No s'admeten esquerdes o desnivells entre aquesta zona i la rasant o el perfil.

Les capes executades com a llit i laterals -si n'hi ha-, del junt, han de tenir dimensions ajustades als valors recomanats pels fabricants.

Ha de donar una superfície d'assentament plana i paral·lela a la superfície dels taulers.

Gruix del llit d'assentament:  $\geq 5$  mm

#### 2.- CONDICIONS DEL PROCÉS D'EXECUCIÓ

Per aconseguir una perfecta adherència, les superfícies del tauler dins de la caixa del junt han d'estar seques, netes i exentes de beurada superficial.

S'ha d'evitar l'aplicació de material sobre angulars metàl·lics, ja que la vibració deguda a falles d'ancoratge produiria la seva ruptura.

#### 3.- UNITAT I CRITERI D'AMIDAMENT

l de volum realment executat mesurat segons les especificacions de la DT.

#### 4.- NORMATIVA DE COMPLIMENT OBLIGATORI

No hi ha normativa de compliment obligatori.

---

## P9 FERMS I PAVIMENTS

### P9Z ELEMENTS ESPECIALS PER A PAVIMENTS

#### P9ZA- REBAIXAT, POLIT I ABRILLANTAT

#### 0.- ELEMENTS QUE CONTEMPLA EL PLEC

P9ZA-4ZDH.

#### 1.- DEFINICIÓ I CONDICIONS DE LES PARTIDES D'OBRA EXECUTADES

Operacions per a l'acabat de paviments de terratzo, pedra, mosaic hidràulic o fusta.

S'han considerat les unitats d'obra següents:

- Rebaix
- Polit
- Abrillantat

#### REBAIXAT DE PAVIMENT DE TERRATZO O PEDRA:

Plec condicions tècniques Memòria tècnica valorada de les obres de conservació i manteniment de l'Institut Escola Catalunya



Operació realitzada sobre un paviment de terratzo o de pedra per tal d'obtenir la superfície adequada per a ser polida posteriorment.

A la superfície del paviment no hi ha d'haver ressalts entre les rajoles.

Toleràncies d'execució:

- Planor del paviment un cop rebaixat:  $\pm 4$  mm/2 m, Celles nul·les

- Marques del rebaix:  $\leq 1\%$  de rajoles sobre la totalitat

**POLIT DE PAVIMENT DE TERRATZO O PEDRA:**

Operació realitzada sobre un paviment de terratzo o de pedra per tal d'obtenir la superfície adequada per a rebre un paviment prim o ser abrillantada posteriorment.

La superfície del paviment no ha de tenir marques de rebaix, ressalts entre les rajoles, diferències de tonalitat o d'altres defectes.

**ABRILLANTAT DE PAVIMENT DE TERRATZO, PEDRA O MOSAIC HIDRÀULIC:**

Conjunt d'operacions necessàries, realitzades sobre un paviment polit de terratzo, pedra o mosaic hidràulic, per tal de donar-li l'acabat final de recepció.

La superfície del paviment no ha de tenir marques de rebaix, ressalts entre les rajoles, diferències de tonalitat o d'altres defectes i ha de ser antilliscant.

**REBAIX I POLIT DE PAVIMENT DE FUSTA:**

Conjunt d'operacions necessàries, realitzades sobre un paviment de fusta, per tal de deixar-lo preparat per a ser envernissat posteriorment.

En paviments nous no hi ha d'haver ressalts. La superfície ha de quedar plana i afinada.

En paviments antics no hi ha d'haver ressalts ni capes antigues de vernís i cera.

## 2.- CONDICIONS DEL PROCÉS D'EXECUCIÓ

**CONDICIONS GENERALS:**

Als racons i a les vores del paviment, pel seu difícil accés, s'han de fer les operacions amb una màquina radial de discs flexibles i s'han d'acabar manualment.

**REBAIXAT DE PAVIMENT DE TERRATZO O PEDRA:**

El rebaix s'ha de fer 5 dies després de la col·locació del paviment.

La primera passada s'ha de fer amb pedra abrasiva de gra gruixut de 30 o 60 i la segona, d'afinament, amb gra de 120 per tal d'eliminar les marques del rebaix.

**POLIT DE PAVIMENT DE TERRATZO O PEDRA:**

El poliment s'ha de fer 5 dies després d'haver col·locat el paviment.

S'ha d'estendre una beurada per tal de tapar els junts i els porus oberts durant l'operació de rebaix.

Al cap de 48 h de l'estesa de la beurada s'ha de polir la superfície passant una pedra abrasiva de gra fi de 220 per tal d'eliminar les marques anteriors i deixar la superfície completament preparada.

**ABRILLANTAT DE PAVIMENT DE TERRATZO, PEDRA O MOSAIC HIDRÀULIC:**

L'abrillantament s'ha de fer 4 dies després d'haver-lo polit.

S'ha de treballar per superfícies d'entre 4 i 5 m<sup>2</sup>.

S'ha de fer en dues fases: a la primera s'ha d'aplicar un producte base de neteja i a la segona s'ha d'aplicar un líquid metal·litzador d'abrillantament.

En totes dues operacions s'ha de passar la màquina amb una monyeca de llana d'acer fins que la superfície que es tracta estigui completament seca.

L'abrillantament es pot completar amb tractaments protectors.

**REBAIX I POLIT DE PAVIMENT DE FUSTA:**

El rebaix i polit s'ha de fer un cop estabilitzat el paviment, considerant les condicions ambientals d'humitat relativa i temperatura.

Per a unes condicions higròtermiques normals d'humitat relativa entre el 40% i el 70%, i temperatura de 15 a 20º, els temps d'espera recomanats en funció del tipus d'adhesiu són els següents:

- Adhèsius d'acetat en dispersió aquosa: 20 dies
- Adhèsius en solvent alcohòlic o orgànic: 7 dies
- Adhèsius de dos components: 4 dies

El procés complet s'ha de fer en varies passades amb paper de vidre de gra progressivament menor. La quantitat de passades depèn dels desnivells de la superfície i de la duresa del vernís i de la fusta instal·lada.

S'ha de començar sempre amb la llum de front, per a evitar ombres.

La primera passada s'ha de fer en diagonal respecte a la direcció de la fibra de la fusta. La segona passada en la diagonal oposada i la tercera i la quarta en paral·lel a la fibra de la fusta.

Després de diverses passades s'ha d'escombrar la superfície i eliminar la pols amb aspirador.

### 3.- UNITAT I CRITERI D'AMIDAMENT

m2 de superfície amidada segons les especificacions del projecte, amb deducció de la superfície corresponent a obertures, d'acord amb els criteris següents:

- Obertures  $\leq 1$  m2: No es dedueixen
- Obertures  $> 1$  m2: Es dedueix el 100%

Aquests criteris inclouen l'acabament específic dels acords amb les vores, sense que comporti l'ús de material diferents d'aquells que normalment conformen la unitat.

### 4.- NORMATIVA DE COMPLIMENT OBLIGATORI

No hi ha normativa de compliment obligatori.

---

## PA TANCAMENTS I DIVISÒRIES PRACTICABLES

### PA2 DIVISÒRIES INTERIORS PRACTICABLES

#### PA22- PORTA INTERIOR DE FUSTA, PINTADA

##### 0.- ELEMENTS QUE CONTEMPLA EL PLEC

PA22-MRC0,PA22-MRC1,PA22-MRC3,PA22-MRC2,PA22-MRC5,PA22-MRC6,PA22-MRC8,PA22-MRC9,PA22-MR10.

##### 1.- DEFINICIÓ I CONDICIONS DE LES PARTIDES D'OBRA EXECUTADES

Fusteria interior col·locada, formada per bastiment, folrat o no, porta d'una fulla batent i tapajunts, amb o sense revestiment de pintura.

L'execució de la unitat d'obra inclou les operacions següents:

- Replanteig del bastiment
- Col·locació prèvia, aplomat i anivellat
- Fixació directament sobre l'obra de fàbrica a mida que aquesta es va aixecant
- Presentació de la fulla
- Col·locació de la ferramenta
- Fixació definitiva de la fulla
- Neteja i protecció



- Replanteig del tapajunts
- Fixació dels perfils del tapajunts
- Segellat dels forats i junts
- Pintat de les superfícies de fusta, en el seu cas
- Neteja de tots els elements

Per a bastiment de base folrat:

- Preparació del bastiment de base
- Replanteig de les peces que conformen el folre
- Ajust i col·locació definitiva
- Col·locació de massilla als forats dels claus
- Neteja i protecció

**CONDICIONS GENERALS:**

El conjunt ha d'estar ben aplomat, sense deformacions, al nivell i al pla previstos.

Ha d'estar travat a l'obra i la unió ha de resistir els esforços produïts per l'accionament de la porta.

Tots els forats de la fusteria originats per les proteccions del bastiment durant l'obra, les fixacions del tapajunts, etc., han de quedar segellats.

La porta ha d'obrir i tancar correctament.

Tota la ferramentia ha d'anar fixada al bastidor de cada fulla o bé al reforç.

El tapajunts ha de cobrir de forma contínua el junt entre el bastiment i el parament acabat de la paret.

El tapajunts ha de ser equidistant de les arestes del bastiment sobre el qual està col·locat.

Ha d'estar fixat sòlidament al bastiment en tota la seva llargària.

La unió entre els tapajunts ha de ser a biaix de cartabò, si la DF no fixa una altra condició.

Cada muntant del bastiment ha d'estar cobert per un sol perfil de tapajunts.

Franquícia entre les fulles i el bastiment:  $\leq 0,2$  cm

Franquícia entre la fulla i el paviment:  $\geq 0,2$  cm,  $\leq 0,4$  cm

Encastament dels muntants en el paviment:  $\geq 5$  cm

Toleràncies d'execució:

- Horitzontalitat:  $\pm 1$  mm
- Aplomat:  $\pm 2$  mm
- Posició de la ferramentia:  $\pm 2$  mm

**BASTIMENT FOLRAT:**

Cada cara dels muntants i dels travessers del bastiment de base ha d'estar coberta amb una sola peça del folre.

El folre dels muntants ha de quedar ben aplomat.

El folre dels travessers ha de quedar horitzontal.

Els tapajunts han de cobrir completament el marc i, com a mínim, cavalcar 1 cm sobre el revestiment de la paret.

El folre ha d'estar encolat i clavat a tot el perímetre del bastiment de base.

**ACABAT PINTAT:**

En el revestiment no hi ha d'haver fissures, bosses ni d'altres defectes.

Ha de tenir el color, la brillantor i la textura uniformes.

A les finestres, balconeres i portes, s'admet que s'hagin protegit totes les cares però que només s'hagin pintat les visibles.

## 2.- CONDICIONS DEL PROCÉS D'EXECUCIÓ

**CONDICIONS GENERALS:**

Cadascuna de les operacions que configuren la unitat d'obra ha de complir el seu plec de condicions.

Després d'executar cadascuna de les operacions que configuren la unitat d'obra, i abans de fer

una operació que ocultí el resultat d'aquesta, s'ha de permetre que la DF verifiqui que es compleix el plec de condicions de l'operació.

Els components s'han de col·locar de manera es garanteixi la protecció contra els impactes durant tot el procés constructiu i que es mantingui l'escairat fins que el conjunt quedi ben travat a l'obra.

**ACABAT PINTAT:**

La fusta no ha d'haver estat atacada per fongs o insectes, ni ha de tenir d'altres defectes.

El contingut d'humitat de la fusta, mesurat en diferents punts i a una fondària mínima de 5 mm, ha de ser inferior a un 15% per a coníferes o fustes toves i a un 12% per a frondoses o fustes dures.

S'han d'eliminar els nusos mal adherits i substituir-los per falques de fusta de les mateixes característiques. Els nusos sans que tenen exsudació de resina s'han de tapar amb goma laca.

Abans de l'aplicació de la 1ª capa s'han de corregir i eliminar els possibles defectes amb massilla, segons les instruccions del fabricant; passar paper de vidre en la direcció de les vetes i eliminar la pols.

**3.- UNITAT I CRITERI D'AMIDAMENT**

m2 de superfície amidada segons les especificacions de la DT.

**4.- NORMATIVA DE COMPLIMENT OBLIGATORI**

No hi ha normativa de compliment obligatori.

---

## **PA TANCAMENTS I DIVISÒRIES PRACTICABLES**

### **PAF TANCAMENTS PRACTICABLES D'ALUMINI**

#### **PAF9- PORTA D'ALUMINI, COL·LOCADA**

##### **1.- DEFINICIÓ I CONDICIONS DE LES PARTIDES D'OBRA EXECUTADES**

Finestres, balconeres o portes d'alumini, anoditzat o lacat, amb tots els seus mecanismes per a un funcionament correcte d'obertura i tancament, col·locades sobre un bastiment de base, i amb els tapajunts col·locats.

L'execució de la unitat d'obra inclou les operacions següents:

Portes:

- Replanteig
- Col·locació, aplomat i anivellat del bastiment, i segellat dels junts
- Muntatge de les fulles mòbils
- Eliminació dels rigiditzadors
- Col·locació dels mecanismes i els tapajunts
- Neteja de tots els elements

**CONDICIONS GENERALS:**

Ha d'obrir i tancar correctament.

El bastiment ha d'estar ben aplomat, sense deformacions dels angles, al nivell i al pla previstos.

No ha de gravitar cap tipus de càrrega sobre el bastiment.

Els ribets i els junts de materials tous han de ser nets i han de quedar lliures.

Plec condicions tècniques Memòria tècnica valorada de les obres de conservació i manteniment de l'Institut Escola Catalunya

D'acord amb l'envidrament que porti ha de complir els valors d'aïllament tèrmic i acústic previstos.

Franquícia entre la fulla i el bastiment:  $\leq 0,2$  cm

Toleràncies d'execució:

- Replanteig:  $\pm 10$  mm
- Nivell previst:  $\pm 5$  mm
- Horitzontalitat:  $\pm 1$  mm/m
- Aplomat:  $\pm 2$  mm/m
- Pla previst del bastiment respecte de la paret:  $\pm 2$  mm

PORTES:

El bastiment ha d'estar travat a l'obra amb ancoratges galvanitzats, separats 60 cm com a màxim, i a menys de 30 cm dels extrems.

Franquícia entre la fulla i el paviment:  $\geq 0,2$  cm,  $\leq 0,4$  cm

## 2.- CONDICIONS DEL PROCÉS D'EXECUCIÓ

Per a la col·locació del bastiment s'han de preveure els gruixos dels acabats del parament o del suport al qual estigui subjecte.

S'ha de col·locar amb l'ajut d'elements que garanteixin la protecció del bastiment contra l'impacte durant tot el procés constructiu, i d'altres que mantinguin l'escairat fins que quedi ben travat.

## 3.- UNITAT I CRITERI D'AMIDAMENT

Unitat mesurada segons les especificacions de la DT.

## 4.- NORMATIVA DE COMPLIMENT OBLIGATORI

No hi ha normativa de compliment obligatori.

## 5.- CONDICIONS DE CONTROL D'EXECUCIÓ I DE L'OBRA ACABADA

CONTROL D'EXECUCIÓ. OPERACIONS DE CONTROL:

Els punts de control més destacables són els següents:

- Comprovació geomètrica de l'element de tancament
- Replanteig
- Col·locació, aplomat i anivellat de la finestra o balconada
- Subjecció definitiva a la paret o bastiment de base i segellat
- Eliminació de rigiditzadors i tapat de forats si és el cas
- Col·locació dels mecanismes
- Col·locació dels tapajunts
- Neteja de tots els elements

CONTROL DE L'OBRA ACABADA. OPERACIONS DE CONTROL:

- Inspecció visual i comprovació de funcionament de la unitat acabada.

CRITERIS DE PRESA DE MOSTRES:

Els controls s'han de fer segons les indicacions de la DF.

CONTROL D'EXECUCIÓ. INTERPRETACIÓ DE RESULTATS I ACTUACIONS EN CAS D'INCOMPLIMENT:

No s'ha de permetre la continuació dels treballs fins que no estiguin solucionats els defectes d'execució.

La suspensió dels treballs i la correcció de les no conformitats observades aniran a càrrec del Contractista.

CONTROL DE L'OBRA ACABADA. INTERPRETACIÓ DE RESULTATS I ACTUACIONS EN CAS D'INCOMPLIMENT:

No hi ha condicions especificades per a l'execució de la partida.

## **PA TANCAMENTS I DIVISÒRIES PRACTICABLES**

### **PAF TANCAMENTS PRACTICABLES D'ALUMINI**

#### **PAFC- BALCONERA PRACTICABLE DE ALUMINIO**

##### **0.- ELEMENTS QUE CONTEMPLA EL PLEC**

PAFC-MR01.

##### **1.- DEFINICIÓ I CONDICIONS DE LES PARTIDES D'OBRA EXECUTADES**

Tancaments exteriors amb perfil·leria d'alumini galvanitzat o lacat, muntats sobre bastiment de base d'acer galvanitzat, amb l'envidrament col·locat i la persiana i els seus mecanismes, si es el cas.

Es consideren incloses dins d'aquesta unitat d'obra les operacions següents:

- Muntatge del bastiment de base a la vegada que es fa la paret de tancament
- Muntatge del bastiment d'alumini i segellat del junt amb l'obra
- Col·locació de les fulles de la finestra, i muntatge dels perfils d'estanqueïtat al bastiment i les fulles
- Col·locació de les guies de persiana i el torn de la mateixa, si es el cas
- Col·locació dels vidres i segellat dels mateixos
- Col·locació de la persiana amb els seus mecanismes d'accionament, si es el cas
- Muntatge de les tapetes i remats, i la tapa de persiana, si es el cas

##### **CONDICIONS GENERALS:**

La finestra ha de tenir la forma, dimensions, tipus de perfils i tipus d'envidrament indicats a la DT.

Els diferents elements que conformen la unitat d'obra han de quedar en la posició prevista a la DT o en el seu defecte, en la indicada per la DF.

El conjunt ha de ser estable i resistent.

Una vegada col·locada la finestra o balconera ha de mantenir els valors de permeabilitat a l'aire, estanquïtat a l'aigua i resistència al vent indicats a la DT.

Les fulles de la finestra o balconera han d'obrir i tancar correctament, sense necessitat de forçar la seva posició.

Si la finestra o balconera té persiana, aquesta ha de fer tot el seu recorregut sense traves, amb totes les lames en posició horitzontal.

Ha de ser possible deixar la persiana fixa en qualsevol punt del seu recorregut.

Toleràncies d'execució:

- Replanteig:  $\pm 10$  mm
- Nivell previst:  $\pm 5$  mm
- Horitzontalitat:  $\pm 1$  mm/m
- Aplomat:  $\pm 2$  mm/m
- Pla previst del bastiment respecte de la paret:  $\pm 2$  mm

##### **2.- CONDICIONS DEL PROCÉS D'EXECUCIÓ**

S'han d'aturar els treballs quan la velocitat del vent sigui superior a 50 km/h, plougui o les

Plec condicions tècniques Memòria tècnica valorada de les obres de conservació i manteniment de l'Institut Escola Catalunya

temperatures no es trobin dintre dels límits de 5°C i 40°C. Si un cop realitzats els treballs es donen aquestes condicions, s'han de revisar i assegurar les parts fetes.

L'ordre d'execució de les feines ha de ser l'indicat en el primer apartat, on s'enumeren les operacions incloses a la unitat d'obra.

Cadascuna de les operacions que configuren la unitat d'obra ha de complir el seu plec de condicions.

Després d'executar cadascuna de les operacions que configuren la unitat d'obra, i abans de fer una operació que ocultí el resultat d'aquesta, s'ha de permetre que la DF verifiqui que es compleix el plec de condicions de l'operació.

### 3.- UNITAT I CRITERI D'AMIDAMENT

m2 de superfície corresponent al buit d'obra, executada segons les especificacions de la DT.

### 4.- NORMATIVA DE COMPLIMENT OBLIGATORI

No hi ha normativa de compliment obligatori.

---

## PA TANCAMENTS I DIVISÒRIES PRACTICABLES

### PAF TANCAMENTS PRACTICABLES D'ALUMINI

#### PAFF- PORTA EXTERIOR PRACTICABLE D'ALUMINI

##### 1.- DEFINICIÓ I CONDICIONS DE LES PARTIDES D'OBRA EXECUTADES

Tancaments exteriors amb perfil·leria d'alumini galvanitzat o lacat, muntats sobre bastiment de base d'acer galvanitzat, amb l'envidrament col·locat i la persiana i els seus mecanismes, si es el cas.

Es consideren incloses dins d'aquesta unitat d'obra les operacions següents:

- Muntatge del bastiment de base a la vegada que es fa la paret de tancament
- Muntatge del bastiment d'alumini i segellat del junt amb l'obra
- Col·locació de les fulles de la finestra, i muntatge dels perfils d'estanqueïtat al bastiment i les fulles
- Col·locació de les guies de persiana i el torn de la mateixa, si es el cas
- Col·locació dels vidres i segellat dels mateixos
- Col·locació de la persiana amb els seus mecanismes d'accionament, si es el cas
- Muntatge de les tapetes i remats, i la tapa de persiana, si es el cas

##### CONDICIONS GENERALS:

La finestra ha de tenir la forma, dimensions, tipus de perfils i tipus d'envidrament indicats a la DT.

Els diferents elements que conformen la unitat d'obra han de quedar en la posició prevista a la DT o en el seu defecte, en la indicada per la DF.

El conjunt ha de ser estable i resistent.

Una vegada col·locada la finestra o balconera ha de mantenir els valors de permeabilitat a l'aire, estanqueïtat a l'aigua i resistència al vent indicats a la DT.

Les fulles de la finestra o balconera han d'obrir i tancar correctament, sense necessitat de forçar la seva posició.

Si la finestra o balconera té persiana, aquesta ha de fer tot el seu recorregut sense traves, amb totes les lames en posició horitzontal.

Ha de ser possible deixar la persiana fixa en qualsevol punt del seu recorregut.

Toleràncies d'execució:

- Replanteig:  $\pm 10$  mm
- Nivell previst:  $\pm 5$  mm
- Horitzontalitat:  $\pm 1$  mm/m
- Aplomat:  $\pm 2$  mm/m
- Pla previst del bastiment respecte de la paret:  $\pm 2$  mm

## 2.- CONDICIONS DEL PROCÉS D'EXECUCIÓ

S'han d'aturar els treballs quan la velocitat del vent sigui superior a 50 km/h, plougui o les temperatures no es trobin dintre dels límits de 5°C i 40°C. Si un cop realitzats els treballs es donen aquestes condicions, s'han de revisar i assegurar les parts fetes.

L'ordre d'execució de les feines ha de ser l'indicat en el primer apartat, on s'enumeren les operacions incloses a la unitat d'obra.

Cadascuna de les operacions que configuren la unitat d'obra ha de complir el seu plec de condicions.

Després d'executar cadascuna de les operacions que configuren la unitat d'obra, i abans de fer una operació que ocultí el resultat d'aquesta, s'ha de permetre que la DF verifiqui que es compleix el plec de condicions de l'operació.

## 3.- UNITAT I CRITERI D'AMIDAMENT

m<sup>2</sup> de superfície corresponent al buit d'obra, executada segons les especificacions de la DT.

## 4.- NORMATIVA DE COMPLIMENT OBLIGATORI

No hi ha normativa de compliment obligatori.

## PA TANCAMENTS I DIVISÒRIES PRACTICABLES

### PAP BASTIMENTS I FOLRATS DE BASTIMENTS DE BASE PER A PORTES I ARMARIS

#### PAP0- BASTIMENT DE FUSTA DE PI ROIG PER A PINTAR, PER A PORTES DE FULLES BATENTS, COL·LOCAT

##### 1.- DEFINICIÓ I CONDICIONS DE LES PARTIDES D'OBRA EXECUTADES

Bastiments de fusta, col·locats directament sobre fàbrica.

S'han considerat els tipus següents:

- Bastiments de base per a folrar
- Bastiments de base per a pintar

L'execució de la unitat d'obra inclou les operacions següents:

- Replanteig
- Col·locació prèvia, aplomat i anivellat
- Fixació definitiva
- Neteja i protecció

##### CONDICIONS GENERALS:

Plec condicions tècniques Memòria tècnica valorada de les obres de conservació i manteniment de l'Institut Escola Catalunya



El bastiment ha d'estar ben aplomat, sense deformacions dels angles, al nivell i al pla previstos. No ha de gravitar cap tipus de càrrega sobre el bastiment.

El bastiment ha d'estar travat a l'obra per mitjà d'ancoratges galvanitzats.

Si els muntants del bastiment no s'encasten en el paviment, s'han de fixar a aquest paviment per mitjà de fixacions mecàniques.

Distància entre ancoratges:  $\leq 60$  cm

Distància dels ancoratges als extrems:  $\leq 30$  cm

Nombre ancoratges al cabiró superior:

- Amplària  $40 \leq a \leq 100$  cm: 2

- Amplària  $100 \leq a \leq 175$  cm: 3

- Amplària  $> 175$  cm: 4

Encastament dels muntants en el paviment:  $\geq 5$  cm

Toleràncies d'execució:

- Replanteig:  $\pm 10$  mm

- Nivell previst:  $\pm 10$  mm

- Horitzontalitat:  $\pm 1$  mm

- Aplomat:  $\pm 3$  mm

- Pla previst del bastiment respecte a la paret:  $\pm 2$  mm

## 2.- CONDICIONS DEL PROCÉS D'EXECUCIÓ

El pla en què s'ha de col·locar el bastiment ha de ser segons el gruix que tingui l'acabat del parament. La manera de col·locar el bastiment ha de fer possible la col·locació posterior del tapajunts.

S'ha de col·locar amb l'ajuda d'elements que garanteixin la protecció del bastiment contra els impactes durant tot el procés constructiu i d'altres que mantinguin l'escairat fins que quedi ben travat a l'obra. En treure aquestes proteccions s'han de tancar els forats amb materials adequats (massilles, tacs, etc.).

El bastiment s'ha de travar a la paret a mesura que aquesta es va aixecant.

## 3.- UNITAT I CRITERI D'AMIDAMENT

Unitat mesurada segons les especificacions de la DT.

La unitat d'obra no inclou el cost de la col·locació del bastiment, que és imputable a la unitat d'obra d'execució de la paret on va col·locat si la superfície del bastiment és igual o inferior a 4 m<sup>2</sup>, o a una unitat d'obra específica de col·locació de bastiments en altre cas.

## 4.- NORMATIVA DE COMPLIMENT OBLIGATORI

No hi ha normativa de compliment obligatori.

---

## PA TANCAMENTS I DIVISÒRIES PRACTICABLES

### PAP BASTIMENTS I FOLRATS DE BASTIMENTS DE BASE PER A PORTES I ARMARIS

#### PAP2- BASTIMENT DE FUSTA DE PI ROIG PER A PINTAR, PER A PORTES D'ARMARIS DE FULLES BATENTS, COL·LOCAT

### 1.- DEFINICIÓ I CONDICIONS DE LES PARTIDES D'OBRA EXECUTADES

Plec condicions tècniques Memòria tècnica valorada de les obres de conservació i manteniment de l'Institut Escola Catalunya



Bastiments de fusta, col·locats directament sobre fàbrica.

S'han considerat els tipus següents:

- Bastiments de base per a folrar
- Bastiments de base per a pintar

L'execució de la unitat d'obra inclou les operacions següents:

- Replanteig
- Col·locació prèvia , aplomat i anivellat
- Fixació definitiva
- Neteja i protecció

CONDICIONS GENERALS:

El bastiment ha d'estar ben aplomat, sense deformacions dels angles, al nivell i al pla previstos.

No ha de gravitar cap tipus de càrrega sobre el bastiment.

El bastiment ha d'estar travat a l'obra per mitjà d'ancoratges galvanitzats.

Si els muntants del bastiment no s'encasten en el paviment, s'han de fixar a aquest paviment per mitjà de fixacions mecàniques.

Distància entre ancoratges:  $\leq 60$  cm

Distància dels ancoratges als extrems:  $\leq 30$  cm

Nombre ancoratges al cabiró superior:

- Amplària  $40 \leq a \leq 100$  cm: 2
- Amplària  $100 \leq a \leq 175$  cm: 3
- Amplària  $> 175$  cm: 4

Encastament dels muntants en el paviment:  $\geq 5$  cm

Toleràncies d'execució:

- Replanteig:  $\pm 10$  mm
- Nivell previst:  $\pm 10$  mm
- Horitzontalitat:  $\pm 1$  mm
- Aplomat:  $\pm 3$  mm
- Pla previst del bastiment respecte a la paret:  $\pm 2$  mm

2.- CONDICIONS DEL PROCÉS D'EXECUCIÓ

El pla en què s'ha de col·locar el bastiment ha de ser segons el gruix que tingui l'acabat del parament. La manera de col·locar el bastiment ha de fer possible la col·locació posterior del tapajunts.

S'ha de col·locar amb l'ajuda d'elements que garanteixin la protecció del bastiment contra els impactes durant tot el procés constructiu i d'altres que mantinguin l'escairat fins que quedi ben travat a l'obra. En treure aquestes proteccions s'han de tancar els forats amb materials adequats (massilles, tacs, etc.).

El bastiment s'ha de travar a la paret a mesura que aquesta es va aixecant.

3.- UNITAT I CRITERI D'AMIDAMENT

Unitat mesurada segons les especificacions de la DT.

La unitat d'obra no inclou el cost de la col·locació del bastiment, que és imputable a la unitat d'obra d'execució de la paret on va col·locat si la superfície del bastiment és igual o inferior a 4 m<sup>2</sup>, o a una unitat d'obra específica de col·locació de bastiments en altre cas.

4.- NORMATIVA DE COMPLIMENT OBLIGATORI

No hi ha normativa de compliment obligatori.

## PA TANCAMENTS I DIVISÒRIES PRACTICABLES

### PAQ FULLES I BLOCKS DE FUSTA PER A PORTES I ARMARIS

#### PAQ1- CONJUNT DE QUATRE FULLES BATENTS PER A PORTES D'ARMARI

##### 1.- DEFINICIÓ I CONDICIONS DE LES PARTIDES D'OBRA EXECUTADES

Fulla per a porta batent, col·locada sobre el bastiment amb tota la ferrament, frontisses, pany, etc.

S'han considerat les portes següents:

- D'armari

L'execució de la unitat d'obra inclou les operacions següents:

- Presentació de la porta
- Rectificació si cal
- Col·locació de la ferrament
- Fixació definitiva
- Neteja i protecció

##### CONDICIONS GENERALS:

La porta ha d'obrir i tancar correctament.

Tota la ferrament ha d'anar fixada al bastidor de cada fulla o bé al reforç.

La fulla que no porti tanca s'ha de fixar al bastiment per mitjà de dos passadors.

Toleràncies d'execució:

- Horitzontalitat:  $\pm 1$  mm
- Aplomat:  $\pm 3$  mm
- Pla previst de la fulla respecte al bastiment:  $\pm 1$  mm
- Posició de la ferrament:  $\pm 2$  mm

Fixacions entre cada fulla i el bastiment:  $\geq 3$

##### PORTES D'ARMARI:

Fixacions entre la fulla inferior i el bastiment:  $\geq 3$

Fixacions entre la fulla superior i el bastiment:  $\geq 2$

Franquícia entre les fulles i el bastiment:  $\leq 0,2$  cm

##### 2.- CONDICIONS DEL PROCÉS D'EXECUCIÓ

No hi ha condicions específiques del procés constructiu.

##### 3.- UNITAT I CRITERI D'AMIDAMENT

Unitat mesurada segons les especificacions de la DT.

##### 4.- NORMATIVA DE COMPLIMENT OBLIGATORI

No hi ha normativa de compliment obligatori.

##### 5.- CONDICIONS DE CONTROL D'EXECUCIÓ I DE L'OBRA ACABADA

CONTROL D'EXECUCIÓ. OPERACIONS DE CONTROL:

Els punts de control més destacables són els següents:

- Comprovació geomètrica de l'element de tancament
- Replanteig
- Col·locació, aplomat i anivellat de l'element
- Subjecció definitiva a la paret o bastiment de base i segellat
- Eliminació de rigiditzadors i tapat de forats si és el cas
- Col·locació dels mecanismes
- Col·locació dels tapajunts
- Neteja de tots els elements

**CONTROL DE L'OBRA ACABADA. OPERACIONS DE CONTROL:**

Inspecció visual i comprovació de funcionament de la unitat acabada.

**CRITERIS DE PRESA DE MOSTRES:**

Els controls s'han de realitzar segons les instruccions de la DF.

**CONTROL D'EXECUCIÓ. INTERPRETACIÓ DE RESULTATS I ACTUACIONS EN CAS D'INCOMPLIMENT:**

No s'ha de permetre la continuació dels treballs fins que no estiguin solucionats els defectes d'execució.

La suspensió dels treballs i la correcció de les no conformitats observades aniran a càrrec del Contractista.

**CONTROL DE L'OBRA ACABADA. INTERPRETACIÓ DE RESULTATS I ACTUACIONS EN CAS D'INCOMPLIMENT:**

No hi ha condicions especificades per a l'execució de la partida.

---

**PA TANCAMENTS I DIVISÒRIES PRACTICABLES**

**PAQ FULLES I BLOCKS DE FUSTA PER A PORTES I ARMARIS**

**PAQ5- FULLA BATENT PER A PORTA INTERIOR, DE FUSTA, COL·LOCADA**

**1.- DEFINICIÓ I CONDICIONS DE LES PARTIDES D'OBRA EXECUTADES**

Fulla per a porta batent, col·locada sobre el bastiment amb tota la ferrament, frontisses, pany, etc.

S'han considerat les portes següents:

- Interiors

L'execució de la unitat d'obra inclou les operacions següents:

- Presentació de la porta
- Rectificació si cal
- Col·locació de la ferrament
- Fixació definitiva
- Neteja i protecció

**CONDICIONS GENERALS:**

La porta ha d'obrir i tancar correctament.

Tota la ferrament ha d'anar fixada al bastidor de cada fulla o bé al reforç.

La fulla que no porti tanca s'ha de fixar al bastiment per mitjà de dos passadors.

Toleràncies d'execució:

- Horitzontalitat:  $\pm 1$  mm
- Aplomat:  $\pm 3$  mm
- Pla previst de la fulla respecte al bastiment:  $\pm 1$  mm
- Posició de la ferrament:  $\pm 2$  mm

**PORTES D'ENTRADA O PORTES EXTERIORS O INTERIORS**

Franquícia entre les fulles i el bastiment:  $\leq 0,2$  cm

Franquícia entre la fulla i el paviment:  $\geq 0,2$  cm,  $\leq 0,4$  cm



Fixacions entre cada fulla i el bastiment:  $\geq 3$

## 2.- CONDICIONS DEL PROCÉS D'EXECUCIÓ

No hi ha condicions específiques del procés constructiu.

## 3.- UNITAT I CRITERI D'AMIDAMENT

Unitat mesurada segons les especificacions de la DT.

## 4.- NORMATIVA DE COMPLIMENT OBLIGATORI

No hi ha normativa de compliment obligatori.

## 5.- CONDICIONS DE CONTROL D'EXECUCIÓ I DE L'OBRA ACABADA

### CONTROL D'EXECUCIÓ. OPERACIONS DE CONTROL:

Els punts de control més destacables són els següents:

- Comprovació geomètrica de l'element de tancament
- Replanteig
- Col·locació, aplomat i anivellat de l'element
- Subjecció definitiva a la paret o bastiment de base i segellat
- Eliminació de rigiditzadors i tapat de forats si és el cas
- Col·locació dels mecanismes
- Col·locació dels tapajunts
- Neteja de tots els elements

### CONTROL DE L'OBRA ACABADA. OPERACIONS DE CONTROL:

Inspecció visual i comprovació de funcionament de la unitat acabada.

### CRITERIS DE PRESA DE MOSTRES:

Els controls s'han de realitzar segons les instruccions de la DF.

### CONTROL D'EXECUCIÓ. INTERPRETACIÓ DE RESULTATS I ACTUACIONS EN CAS D'INCOMPLIMENT:

No s'ha de permetre la continuació dels treballs fins que no estiguin solucionats els defectes d'execució.

La suspensió dels treballs i la correcció de les no conformitats observades aniran a càrrec del Contractista.

### CONTROL DE L'OBRA ACABADA. INTERPRETACIÓ DE RESULTATS I ACTUACIONS EN CAS D'INCOMPLIMENT:

No hi ha condicions especificades per a l'execució de la partida.

---

## PA TANCAMENTS I DIVISÒRIES PRACTICABLES

### PAS PORTES TALLAFOCS

#### PAS2- PORTA TALLAFOCS DE FULLES BATENTS, COL·LOCADA

### 1.- DEFINICIÓ I CONDICIONS DE LES PARTIDES D'OBRA EXECUTADES

Col·locació de porta tallafoc de fusta o metàl·lica, d'accionament manual o automàtic per termofusible.

S'han considerat els tipus següents:

- Portes de fulles batents

L'execució de la unitat d'obra inclou les operacions següents:

- Comprovació prèvia de que les dimensions del forat i de la porta són compatibles
- Replanteig en el forat de la situació dels elements d'ancoratge
- Fixació del bastiment, de les guies, col·locació del full i dels mecanismes d'obertura.

CONDICIONS GENERALS:

Ha d'estar ben aplomada, a escaire i al nivell previst.

Ha d'obrir i tancar correctament.

Toleràncies d'execució:

- Anivellament:  $\pm 1$  mm
- Aplomat:  $\leq 3$  mm (enfora)

PORTES DE FULLES BATENTS:

El gir s'ha de fer en el sentit d'evacuació i de manera que l'obertura de la porta no disminueixi l'amplària real de la via d'evacuació.

Alçària de col·locació dels mecanismes d'obertura: 1 m ( $\pm 50$  mm)

2.- CONDICIONS DEL PROCÉS D'EXECUCIÓ

En la porta de fusta, un cop retirats els elements de protecció i de travada, els forats han de quedar tapats amb massilles, tacs, etc.

En les portes de fulles batents, l'ajustatge de les cares de contacte entre el bastiment i les fulles i entre les dues fulles, en el seu cas, s'ha de regular amb la posició de les frontisses de les fulles.

3.- UNITAT I CRITERI D'AMIDAMENT

Unitat mesurada segons les especificacions de la DT.

4.- NORMATIVA DE COMPLIMENT OBLIGATORI

Documento Básico de Seguridad en caso de incendio DB-SI, parte II del CTE, aprobado por el Real Decreto 314/2006.

5.- CONDICIONS DE CONTROL D'EXECUCIÓ I DE L'OBRA ACABADA

CONTROL D'EXECUCIÓ. OPERACIONS DE CONTROL:

Els punts de control més destacables són els següents:

- Comprovació prèvia de que les dimensions del forat i de la porta són compatibles
- Replanteig en el forat de la situació dels elements d'ancoratge
- Fixació del bastiment, de les guies, col·locació del full i dels mecanismes d'obertura.

CONTROL DE L'OBRA ACABADA. OPERACIONS DE CONTROL:

Inspecció visual i control geomètric de la unitat acabada.

CRITERIS DE PRESA DE MOSTRES:

Els controls s'han de realitzar segons les instruccions de la DF.

CONTROL D'EXECUCIÓ. INTERPRETACIÓ DE RESULTATS I ACTUACIONS EN CAS D'INCOMPLIMENT:

Quan s'observin irregularitats de replanteig, s'hauran de corregir abans de completar l'execució de la unitat.

No s'ha de permetre la continuació dels treballs fins que no estiguin solucionats els defectes d'execució.

La suspensió dels treballs i la correcció de les no conformitats observades aniran a càrrec del Contractista.

CONTROL DE L'OBRA ACABADA. INTERPRETACIÓ DE RESULTATS I ACTUACIONS EN CAS D'INCOMPLIMENT:

No hi ha condicions especificades per a l'execució de la partida.

## **PA TANCAMENTS I DIVISÒRIES PRACTICABLES**

### **PAV PERSIANES, GELOSIES DE LAMES I PROTECCIONS SOLARS**

#### **PAV9- PERSIANA ENROTLLABLE D'ALUMINI, COL·LOCADA**

#### **0.- ELEMENTS QUE CONTEMPLA EL PLEC**

##### **PAV9-MRC1.**

#### **1.- DEFINICIÓ I CONDICIONS DE LES PARTIDES D'OBRA EXECUTADES**

Conjunt de lamel·les enllaçades entre sí horitzontalment, col·locades entre guies i subjectades a un corró que permet aixecar-les.

S'han considerat els tipus de persianes següents:

- Persianes enrotllables d'alumini lacat

L'execució de la unitat d'obra inclou les operacions següents:

- Subministrament de les persianes en conjunts preparats per a muntar
- Introducció de les persianes a les guies
- Subjecció al corró
- Neteja

#### **CONDICIONS GENERALS:**

La persiana ha d'obrir i tancar correctament.

La persiana, el corró i els mecanismes d'elevació han de ser accessibles quan la persiana estigui desenrotllada.

Ha d'estar fixada al corró per mitjà de grapes.

A la lamel·la inferior hi ha d'haver dos tacs com a topalls.

Penetració de la persiana tancada

a l'interior de la caixa de la persiana:  $\geq 10$  cm

Franquícia entre la persiana i les guies: 5 mm

Toleràncies d'execució:

- Replanteig:  $\pm 10$  mm
- Horitzontalitat:  $\pm 1$  mm
- Aplomat: 2 mm/m (enfora)
- Verticalitat de les cadenes:  $\pm 1$  mm
- Franquícia entre la persiana i les guies:  $\pm 1$  mm

#### **2.- CONDICIONS DEL PROCÉS D'EXECUCIÓ**

El procés de muntatge no ha de generar obstacles que puguin deteriorar els elements o dificultar-ne el moviment.

Previament han d'estar muntades les guies i els mecanismes d'elevació.

#### **3.- UNITAT I CRITERI D'AMIDAMENT**

**PERSIANES D'ALUMINI LACAT:**

m<sup>2</sup> de superfície amidada segons les especificacions del projecte, d'acord amb els criteris següents:

- Amplària i alçària: Múltiples de 5 cm
- Unitats amb superfície < 1,75 m<sup>2</sup>: S'ha d'amidar 1,75 m<sup>2</sup> per unitat
- Amplària mínima: 1,5 m



Cal prendre el múltiple immediat superior en cas que la dimensió no ho sigui.  
A la dimensió de l'alçària cal afegir-hi la dimensió necessària per a arribar a l'eix de suspensió.  
4.- **NORMATIVA DE COMPLIMENT OBLIGATORI**  
Orden de 19 de octubre de 1974, por la que se aprueba la Norma Tecnológica de la Edificación.  
NTE-FDP/1974: Fachadas. Defensas. Persianas.

---

## **PA TANCAMENTS I DIVISÒRIES PRACTICABLES**

### **PAZ ELEMENTS ESPECIALS PER A TANCAMENTS I DIVISÒRIES PRACTICABLES**

#### **PAZ4- PERFIL ANTIPICADITS, COL-LOCAT (D)**

##### **0.- ELEMENTS QUE CONTEMPLA EL PLEC**

PAZ4-HCIJ,PAZ4-HCIM.

##### **1.- DEFINICIÓ I CONDICIONS DE LES PARTIDES D'OBRA EXECUTADES**

Conjunt de perfils per evitar l'atrapament de dits en les portes.

L'execució de la unitat d'obra inclou les operacions següents:

- Replanteig
- Fixació dels perfils
- Neteja

##### **CONDICIONS GENERALS:**

Ha d'estar col·locada de forma que cobreixi la zona prevista en la DT, o en el seu defecte, la indicada per la DF.

Toleràncies d'execució:

Situació en alçada:  $\pm 10\text{mm}$

##### **2.- CONDICIONS DEL PROCÉS D'EXECUCIÓ**

El procés de col·locació no ha d'alterar les característiques de l'element., ni els de la porta.

La fixació dels perfils s'ha de realitzar amb els elements indicats DT o els especificats per la DF.

##### **3.- UNITAT I CRITERI D'AMIDAMENT**

Unitat mesurada segons les especificacions de la DT.

##### **4.- NORMATIVA DE COMPLIMENT OBLIGATORI**

No hi ha normativa de compliment obligatori.

---

## **PA TANCAMENTS I DIVISÒRIES PRACTICABLES**

Plec condicions tècniques Memòria tècnica valorada de les obres de conservació i manteniment de l'Institut Escola Catalunya

## PAZ ELEMENTS ESPECIALS PER A TANCAMENTS I DIVISÒRIES PRACTICABLES

### PAZ7- TAPAJUNTS DE FUSTA, COL·LOCAT

#### 1.- DEFINICIÓ I CONDICIONS DE LES PARTIDES D'OBRA EXECUTADES

Perfils de fusta per a cobrir la junta entre el bastiment i el parament acabat de la paret, col·locats amb puntes, tapades amb massilla.

L'execució de la unitat d'obra inclou les operacions següents:

- Replanteig
- Fixació dels perfils
- Segellat dels forats de la porta

#### CONDICIONS GENERALS:

El tapajunts ha de ser equidistant de les arestes del bastiment sobre el qual està col·locat.

Ha d'estar fixat sòlidament al bastiment en tota la seva llargària.

La unió entre els tapajunts ha de ser a biaix de cartabò, si la DF no fixa una altra condició.

Cada muntant del bastiment ha d'estar cobert per un sol perfil de tapajunts.

Toleràncies d'execució:

- Distància entre les arestes del bastiment:  $\pm 1$  mm

#### 2.- CONDICIONS DEL PROCÉS D'EXECUCIÓ

El procés de col·locació no ha d'alterar les característiques de l'element.

#### 3.- UNITAT I CRITERI D'AMIDAMENT

m de llargària amidada segons les especificacions de la DT.

#### 4.- NORMATIVA DE COMPLIMENT OBLIGATORI

No hi ha normativa de compliment obligatori.

---

## PB PROTECCIONS I SENYALITZACIÓ

### PB1 BARANES

#### PB1D- PASSAMÀ PER A BARANES, COL·LOCAT

#### 1.- DEFINICIÓ I CONDICIONS DE LES PARTIDES D'OBRA EXECUTADES

Passamans de fusta, d'alumini anoditzat, de llautó o d'acer.

S'han considerat els tipus de col·locació següents:

- Subjectat amb cargols sobre travesser superior de les baranes de protecció
- Ancorada a l'obra amb morter de ciment

En actuacions de reparació, s'han considerat els graus de dificultat següents:

- Grau de dificultat associat a la mobilitat en l'actuació: - Sense dificultat de mobilitat: actuacions en què hi ha una interferència pròpia de l'entorn on es desenvolupen. - Amb dificultat de mobilitat: actuacions en entorns amb dificultat de mobilitat i/o amb el material aplegat lluny de la zona de treball: - Actuacions amb dificultat d'accessibilitat, per la poca

Plec condicions tècniques Memòria tècnica valorada de les obres de conservació i manteniment de l'Institut Escola Catalunya



mobilitat de la maquinària, per l'elevada presència de guals particulars i passos de vianants, per la impossibilitat d'ubicar una plataforma de treball lateral, per la impossibilitat d'ocupació de la calçada per fer l'aplec de materials que impliqui fer l'actuació per fases per tal de mantenir el pas de vianants i/o per estar en una zona amb tràfic rodat important - Actuacions en les que els materials estan aplegats lluny de la zona de treball per manca d'espai en la proximitat d'on s'executen les tasques.

- Grau de dificultat associat a l'àmbit de l'actuació en funció de l'amplària de la vorera, calçada o plataforma única

- Grau de dificultat associat a la presència d'elements externs a l'actuació: - Sense afectació per serveis o elements de mobiliari urbà: actuacions sense serveis (canalitzacions d'aigua, semàfors, enllumenat, etc.) ni elements urbans de grans dimensions (marquesines, mòduls d'aparcament de bicicletes, etc.) que interfereixin (o que puguin interferir) en les tasques - Amb afectació per serveis o elements de mobiliari urbà: actuacions amb serveis (canalitzacions d'aigua, semàfors, enllumenat, etc.) o elements urbans de grans dimensions (marquesines, mòduls d'aparcament de bicicletes, etc) que interfereixen en les tasques.

- Grau de dificultat associat a l'abast de l'actuació

L'execució de la unitat d'obra inclou les operacions següents:

Col·locació amb fixacions mecàniques:

- Replanteig
- Fixació dels suports a la base
- Fixació del passamà als suports

Col·locació amb morter:

- Replanteig
- Formació dels caixetins d'ancoratge junt
- Col·locació del passamà i fixació dels ancoratges amb morter

**CONDICIONS GENERALS:**

El passamà instal·lat ha de reunir les mateixes condicions exigides a l'element simple.

Ha d'estar anivellat, ben aplomat i en la posició prevista en la DT.

Toleràncies d'execució:

- Replanteig:  $\pm 10$  mm
- Planor:  $\pm 5$  mm
- Aplomat:  $\pm 5$  mm/m

**COL·LOCAT AMB FIXACIONS MECÀNIQUES:**

S'ha de subjectar sòlidament al travesser superior amb fixacions mecàniques.

Els visos de fixació, per la seva posició, han de quedar protegits del contacte directe amb l'usuari.

**COL·LOCAT AMB MORTER:**

S'ha de subjectar sòlidament a l'obra amb ancoratges d'acer collats amb morter de ciment Pòrtland, protegits contra la corrosió.

**2.- CONDICIONS DEL PROCÉS D'EXECUCIÓ**

Han d'estar fets els forats a l'obra abans de començar els treballs.

La DF ha d'aprovar el replanteig abans de fixar el passamà.

S'han de respectar els junts estructurals per mitjà de junts de dilatació de 80 mm d'amplària entre passamans.

Els ancoratges han de garantir la protecció contra empentes i cops durant el procés d'instal·lació, i alhora, han de mantenir l'aploamat de l'element fins que quedi definitivament fixat al suport.

**COL·LOCAT AMB MORTER:**

El material conglomerant amb què es realitzi l'ancoratge s'ha d'utilitzar abans de començar l'adormiment. Durant l'adormiment no s'han de produir moviments ni vibracions de les peces.

**3.- UNITAT I CRITERI D'AMIDAMENT**

m de llargària amidada segons les especificacions de la DT.

#### 4.- NORMATIVA DE COMPLIMENT OBLIGATORI

\* Orden de 15 de noviembre de 1976, por la que se aprueba la Norma Tecnológica de la Edificación. NTE-FDB/1976: Fachadas. Defensas. Barandillas.

---

### **PB PROTECCIONS I SENYALITZACIÓ**

#### **PB7 PROTECCIONS PER A OPERACIONS DE MANTENIMENT**

##### **PB70- ELEMENTS PER A LÍNIA DE VIDA FIXA (D)**

###### 0.- ELEMENTS QUE CONTEMPLA EL PLEC

PB70-HC70,PB70-HC73.

###### 1.- DEFINICIÓ I CONDICIONS DE LES PARTIDES D'OBRA EXECUTADES

Sistemes anticaigudes, instal·lats de forma permanent a l'edifici, per tal de garantir que les feines de manteniment en llocs sense proteccions col·lectives front a caigudes, es puguin dur a terme sense riscos per als treballadors.

L'execució de la unitat d'obra inclou les operacions següents:

- Replanteig del traçat de la línia i dels punts d'ancoratge
- Fixació dels elements d'ancoratge
- Col·locació del cable o cables, fixats als extrems i enfilats als ancoratges intermedis, i tesat final
- Realització de les proves de càrrega i comprovació de les distàncies en cas de caiguda

###### CONDICIONS GENERALS:

Totes les peces que integren la línia de vida han de pertànyer a un sistema homologat, i no es poden barrejar peces de sistemes diferents.

La col·locació dels suports (pilars, plaques de fixació, etc) dels elements d'ancoratge i les distàncies entre suports, han de ser els indicats a la DT.

Cal que hi hagi un rètol amb indicació del nombre màxim de persones lligades a la línia de vida o punt d'ancoratge, al punt d'accés a la zona que cal protegir.

Toleràncies d'execució:

- Replanteig:  $\pm 10$  mm

###### 2.- CONDICIONS DEL PROCÉS D'EXECUCIÓ

La instal·lació de la línia de vida o d'elements d'ancoratge puntuals cal que la faci una empresa homologada pel fabricant del sistema.

Abans de col·locar els suports s'ha de fer un replanteig del conjunt i cal verificar que no hi hagin elements de l'edifici que puguin ser obstacles no previstos al disseny, i representin un perill en cas de caiguda.

Si cal fer modificacions al traçat de la línia o als llocs de fixació dels ancoratges, cal que es refaci el càlcul de distàncies en cas de caiguda i dels esforços als elements d'ancoratge per verificar que son admissibles.

Si el sistema de fixació dels ancoratges ha de travessar una coberta o una impermeabilització,

Plec condicions tècniques Memòria tècnica valorada de les obres de conservació i manteniment de l'Institut Escola Catalunya



s'han d'utilitzar elements auxiliars que garanteixin l'estanquitat del sistema.

### 3.- UNITAT I CRITERI D'AMIDAMENT

PLACA AMB ANELLA, CONJUNT D'ELEMENTS PER ALS DOS EXTREMS DE LA LÍNIA DE VIDA, ANCORATGE INTERMEDI I COLUMNA PER A SUPORT D'ANCORATGE:

Unitat d'element realment col·locat a l'obra segons les especificacions de la DT.

CABLE PER A LÍNIA DE VIDA HORIZONTAL:

m de llargària realment col·locat d'acord amb les especificacions de la DT.

### 4.- NORMATIVA DE COMPLIMENT OBLIGATORI

UNE-EN 354:2002 Equipos de protección individual contra caídas de altura. Elementos de amarre.

---

## PC ENVIDRAMENTS

### PC1 VIDRES PLANS

#### PC16- MIRALL, COL·LOCAT

##### 0.- ELEMENTS QUE CONTEMPLA EL PLEC

PC16-IZS2.

##### 1.- DEFINICIÓ I CONDICIONS DE LES PARTIDES D'OBRA EXECUTADES

Col·locació de mirall.

S'han considerat els tipus de col·locació següents:

- Adherit sobre tauler de fusta
- Amb fixacions mecàniques al parament

L'execució de la unitat d'obra inclou les operacions següents:

Adherit sobre tauler de fusta:

- Neteja i preparació del suport
- Aplicació de l'adhesiu i col·locació del mirall
- Neteja final

Col·locació amb fixacions mecàniques:

- Neteja del suport
- Replanteig dels punts de fixació
- Col·locació del mirall

##### CARACTERÍSTIQUES GENERALS:

Ha d'estar col·locat de manera que no quedi sotmès als esforços produïts per contraccions, dilatacions o deformacions del suport.

El suport ha de quedar pla i ha d'estar ben aplomat.

Ha de quedar ben fixat al suport.

Un cop col·locat no hi ha d'haver ratllades, escantonaments o d'altres defectes superficials a la cara vista ni a la posterior.



Distància entre els miralls:  $\geq 1$  mm

ADHERIT SOBRE TAULER DE FUSTA:

No s'han d'utilitzar adhesius que continguin àcids lliures que puguin alterar la pintura de protecció del mirall.

FIXAT MECÀNICAMENT SOBRE EL PARAMENT:

Els elements de subjecció han de portar una làmina elàstica per tal d'impedir el contacte directe amb el mirall.

Distància dels forats de subjecció al perímetre:  $\geq 5$  cm

## 2.- CONDICIONS DEL PROCÉS D'EXECUCIÓ

En ambients humits la col·locació s'ha de realitzar de manera que no es puguin produir condensacions sobre la cara posterior, facilitant la circulació de l'aire.

La posada a l'obra no ha d'alterar les característiques de l'element.

## 3.- UNITAT I CRITERI D'AMIDAMENT

m<sup>2</sup> de superfície amidada segons les especificacions de la DT.

S'han de considerar les respectives dimensions d'acord amb els criteris següents:

- Llargària i amplària: Múltiples de 6 cm

Cal prendre el múltiple immediat superior en el cas que la dimensió no ho sigui.

## 4.- NORMATIVA DE COMPLIMENT OBLIGATORI

No hi ha normativa de compliment obligatori.

---

## PC ENVIDRAMENTS

### PC1 VIDRES PLANS

#### PC1C- VIDRE AÏLLANT D'UN VIDRE LAMINAR DE BAIXA EMISIVITAT I UN VIDRE LAMINAR, COL·LOCAT

##### 0.- ELEMENTS QUE CONTEMPLA EL PLEC

PC1C-BRPB.

##### 1.- DEFINICIÓ I CONDICIONS DE LES PARTIDES D'OBRA EXECUTADES

Envidrat amb vidre, allotjat en galzes sobre fusta, acer, alumini o PVC o entregat directament sobre buit d'obra, o millora acústica de balconera substituint els vidres antics per vidre laminat.

S'han considerat els tipus següents:

- Vidre aïllant o resistent al foc

S'han considerat les formes de col·locació següents:

- Col·locació amb llistó de vidre

- Col·locació amb perfils conformats de neoprè

L'execució de la unitat d'obra inclou les operacions següents:

Col·locació amb llistó de vidre:

- Neteja dels perfils de suport



- Aplicació d'una primera capa de màstic en el perímetre
- Col·locació de les falques de recolzament
- Col·locació de la fulla de vidre en el bastiment
- Aplicació d'un cordó de màstic omplint l'espai entre el vidre i el galze
- Col·locació del llistó perimetral
- Allisat del màstic i neteja final

Col·locació amb perfils conformats de neoprè:

- Neteja dels perfils de suport
- Col·locació del perfil conformat en el perímetre de la fulla de vidre
- Col·locació de la fulla de vidre en el bastiment

#### CONDICIONS GENERALS:

Ha d'estar col·locat de manera que no quedi sotmès als esforços produïts per contraccions, dilatacions o deformacions del suport.

Ha de quedar ben fixat en el seu emplaçament.

No ha d'estar en contacte amb d'altres vidres, ni amb formigó o metalls.

Tots els materials utilitzats han de ser compatibles entre ells.

El conjunt ha de ser totalment estanc.

Quan el vidre és reflector, la superfície reflectora ha d'anar col·locada a l'exterior.

Si són exteriors, s'han de col·locar sobre tancaments amb orificis de drenatge.

Els vidres laminars de seguretat o antibala han d'estar col·locats de manera que la cara exposada a les agressions coincideixi amb la indicada com a tal pel fabricant.

Fletxa del tancament:  $\leq 1/300$  l

Alçària del galze i franquícia perimetral:

- Vidre amb cambra d'aire:

Gruix vidre (mm)	Semiperímetre vidre (m)	Alçària galze (mm)	Franquícia perimetral (mm) $\pm 0,5$
$\leq 20$	$\leq 0,8$	$18 \pm 1,5$	3
	0,8 - 3	$18 \pm 1,5$	3
	3 - 5	$20 \pm 2,0$	4
	5 - 7	$25 \pm 2,5$	5
$> 20$	$\leq 0,8$	$20 \pm 2,0$	4
	0,8 - 3	$20 \pm 2,0$	4
	3 - 5	$22 \pm 2,0$	5
	5 - 7	$25 \pm 2,5$	5

Franquícia lateral i amplària del galze:

Semiperímetre vidre (m)	Franquícia lateral (mm)	Amplària galze Gruix vidre + (2 x Franquícia lateral) (mm)
$\leq 4$	3	Gruix vidre + 6
$> 4$	5	Gruix vidre + 10

En el cas de la col·locació amb perfils conformats de neoprè, la franquícia pot reduir-se fins a 2 mm.



Toleràncies d'execució:

- Franquícia lateral i amplària del galze:
- Vidre amb cambra d'aire:

Gruix vidre (mm)	Semiperímetre vidre (m)	Franquícia lateral (mm)	Amplària galze (mm)
14 - 18		± 2,0	
19 - 23		± 2,5	
24 - 28		± 3,0	
30 - 32		± 3,5	
34 - 38	≤ 4	± 0,5	± 4,0
40 - 42		± 4,5	
46		± 5,0	
57		± 6,0	
59 - 63		± 6,5	
73		± 7,5	
75		± 8,0	
79		± 8,5	
14		± 2,0	
16 - 19		± 2,5	
20 - 24		± 3,0	
25 - 28		± 3,5	
30 - 34	> 4	± 0,5	± 4,0
38		± 4,5	
40 - 42		± 5,0	
46		± 5,5	
57 - 59		± 6,5	
63		± 7,0	
73		± 8,0	
75 - 79		± 8,5	

#### VIDRE TREMPAT:

El vidre ha de portar totes les manufactures necessàries per a la seva posada a l'obra i no s'admet cap manufactura posterior.

Les peces metàl·liques de fixació han de portar una làmina de neoprè entre el vidre i el metall.

#### COL·LOCACIÓ AMB RIBET:

Ha de recolzar sobre falques de materials elastòmers o de fusta tractada, col·locades als extrems de la fusteria i a una distància d'1/10 de la seva llargària.

La llargària de les falques s'ha de determinar d'acord amb el tipus de material i la superfície del vidre.

El gruix de les falques ha d'estar en relació amb la franquícia lateral i perimetral.

S'ha de fer un segellat continu que garanteixi l'estanquitat a l'aigua i al pas de l'aire.

Amplària de les falques:

- Vidre aïllant: Gruix vidre (2 llunes+cambra d'aire)+ 3 mm

Toleràncies d'execució:

- Amplària de les falques (vidre aïllant):



Gruix vidre 2 llunes + cambra d'aire (mm)	Amplària falques (mm)
14 - 16	± 1,5
17 - 21	± 2,0
22 - 26	± 2,5
27 - 31	± 3,0
32 - 34	± 3,5
38 - 40	± 4,0
42 - 46	± 4,5
57 - 59	± 6,0
63	± 6,5
73 - 75	± 7,5
79	± 8,0

#### COL·LOCACIÓ AMB PERFILS CONFORMATS DE NEOPRÈ:

El perfil conformat de neoprè ha de tenir una pressió constant en tota la seva llargària.

#### 2.- CONDICIONS DEL PROCÉS D'EXECUCIÓ

S'han de suspendre els treballs de col·locació quan la velocitat del vent superi els 50 km/h i la temperatura sigui inferior a 0°C.

La posada a l'obra no ha d'alterar les característiques de l'element.

#### 3.- UNITAT I CRITERI D'AMIDAMENT

ENVIDRAT:

m2 de superfície amidada segons les especificacions de la DT.

S'han de considerar les respectives dimensions segons els criteris següents, cal prendre el múltiple immediat superior en cas que la dimensió no ho sigui:

VIDRE AÏLLANT, DE PROTECCIÓ AL FOC, LAMINAR DE SEGURETAT O ANTIBALA:

- Llargària i amplària: Múltiples de 3 cm
- Unitats amb superfície < 0,25 m2: 0,25 m2 per unitat

#### 4.- NORMATIVA DE COMPLIMENT OBLIGATORI

COL·LOCACIÓ AMB LLISTÓ DE VIDRE O AMB PERFILS CONFORMATS DE NEOPRÈ:

\* UNE 85222:1985 Ventanas. Acristalamiento y métodos de montaje.

## PC ENVIDRAMENTS

### PC1 VIDRES PLANS

#### PC1H- VIDRE LAMINAR DE SEGURETAT, COL·LOCAT

##### 1.- DEFINICIÓ I CONDICIONS DE LES PARTIDES D'OBRA EXECUTADES

Envidrat amb vidre, allotjat en galzes sobre fusta, acer, alumini o PVC o entregat directament sobre buit d'obra, o millora acústica de balconera substituint els vidres antics per vidre laminat.

Plec condicions tècniques Memòria tècnica valorada de les obres de conservació i manteniment de l'Institut Escola Catalunya



S'han considerat els tipus següents:

- Vidre laminar de seguretat

S'han considerat les formes de col·locació següents:

- Col·locació amb llistó de vidre
- Col·locació amb perfils conformats de neoprè
- Col·locació amb màstic sobre buit d'obra irregular

L'execució de la unitat d'obra inclou les operacions següents:

Col·locació amb llistó de vidre:

- Neteja dels perfils de suport
- Aplicació d'una primera capa de màstic en el perímetre
- Col·locació de les falques de recolzament
- Col·locació de la fulla de vidre en el bastiment
- Aplicació d'un cordó de màstic omplint l'espai entre el vidre i el galze
- Col·locació del llistó perimetral
- Allisat del màstic i neteja final

Col·locació amb perfils conformats de neoprè:

- Neteja dels perfils de suport
- Col·locació del perfil conformat en el perímetre de la fulla de vidre
- Col·locació de la fulla de vidre en el bastiment

Col·locació amb màstic sobre buit d'obra irregular:

- Confecció de plantilles
- Retall a mida del vidre
- Neteja i preparació del suport
- Aplicació d'una primera capa de màstic en el perímetre del buit
- Col·locació de la fulla de vidre en el buit d'obra
- Fixació del vidre al buit d'obra
- Aplicació d'un cordó de màstic omplint l'espai entre el vidre i el buit
- Allisat del màstic i neteja final

CONDICIONS GENERALS:

Ha d'estar col·locat de manera que no quedi sotmès als esforços produïts per contraccions, dilatacions o deformacions del suport.

Ha de quedar ben fixat en el seu emplaçament.

No ha d'estar en contacte amb d'altres vidres, ni amb formigó o metalls.

Tots els materials utilitzats han de ser compatibles entre ells.

El conjunt ha de ser totalment estanc.

Quan el vidre és reflector, la superfície reflectora ha d'anar col·locada a l'exterior.

Si són exteriors, s'han de col·locar sobre tancaments amb orificis de drenatge.

Els vidres laminars de seguretat o antibala han d'estar col·locats de manera que la cara exposada a les agressions coincideixi amb la indicada com a tal pel fabricant.

Fletxa del tancament:  $\leq 1/300$  l

Alçària del galze i franquícia perimetral:

- Vidre laminar o simple:

Gruix vidre (mm)	Semiperímetre vidre (m)	Alçària del galze (mm)	Franquícia perimetral (mm)
$\leq 0,8$	$10 \pm 1,0$	$2 \pm 0,5$	
0,8 - 3	$12 \pm 1,0$	$3 \pm 0,5$	
$\leq 10$	3 - 5	$16 \pm 1,5$	$4 \pm 0,5$



	5 - 7	20 ± 2,0	5 ± 0,5
	> 7	25 ± 2,5	6 ± 1,0
	<= 0,8	16 ± 1,5	5 ± 0,5
	0,8 - 3	16 ± 1,5	5 ± 0,5
> 10	3 - 5	18 ± 1,5	5 ± 0,5
	5 - 7	20 ± 2,0	5 ± 0,5
	> 7	25 ± 2,5	6 ± 1,0

Franquícia lateral i amplària del galze:

Semiperímetre vidre (m)	Franquícia lateral (mm)	Amplària galze (mm)
<= 4	3	Gruix vidre + 6
> 4	5	Gruix vidre + 10

En el cas de la col·locació amb perfils conformats de neoprè, la franquícia pot reduir-se fins a 2 mm.

Toleràncies d'execució:

- Franquícia lateral i amplària del galze:
- Vidre de protecció al foc i vidre laminar:

Gruix vidre (mm)	Semiperímetre vidre (m)	Franquícia lateral (mm)	Amplària galze (mm)
6 - 7		± 1,0	
8 - 13		± 1,5	
18 - 20	<= 4	± 0,5	± 2,5
26 - 28		± 3,0	
43 - 45		± 5,0	
59 - 61		± 6,5	
6 - 7		± 1,5	
8 - 13		± 2,0	
18 - 20	> 4	± 0,5	± 3,0
26 - 28		± 3,5	
43 - 45		± 5,5	
59 - 61		± 7,0	

**VIDRE TREMPAT:**

El vidre ha de portar totes les manufactures necessàries per a la seva posada a l'obra i no s'admet cap manufactura posterior.

Les peces metàl·liques de fixació han de portar una làmina de neoprè entre el vidre i el metall.

**COL·LOCACIÓ AMB RIBET:**

Ha de recolzar sobre falques de materials elastòmers o de fusta tractada, col·locades als extrems de la fusteria i a una distància d'1/10 de la seva llargària.

La llargària de les falques s'ha de determinar d'acord amb el tipus de material i la superfície del



vidre.

El gruix de les falques ha d'estar en relació amb la franquícia lateral i perimetral.

S'ha de fer un segellat continu que garanteixi l'estanquitat a l'aigua i al pas de l'aire.

Amplària de les falques:

- Vidre laminar o de protecció al foc:

Gruix vidre (mm)	Amplària falques (mm)	Tolerància (mm)
6 - 7	10	± 1,0
8 - 11	14	± 1,0
12 - 13	16	± 1,5
18 - 20	23	± 2,0
26 - 28	31	± 3,0
43 - 45	48	± 5,5
59 - 61	64	± 7,0

COL·LOCACIÓ A L'ANGLESA O AMB MÀSTIC:

L'espai entre el vidre i el galze s'ha de reblir amb màstic compatible i ha de quedar enrasat en tot el seu perímetre.

COL·LOCACIÓ AMB PERFILS CONFORMATS DE NEOPRÈ:

El perfil conformat de neoprè ha de tenir una pressió constant en tota la seva llargària.

2.- CONDICIONS DEL PROCÉS D'EXECUCIÓ

S'han de suspendre els treballs de col·locació quan la velocitat del vent superi els 50 km/h i la temperatura sigui inferior a 0°C.

La posada a l'obra no ha d'alterar les característiques de l'element.

3.- UNITAT I CRITERI D'AMIDAMENT

ENVIDRAT:

m<sup>2</sup> de superfície amidada segons les especificacions de la DT.

S'han de considerar les respectives dimensions segons els criteris següents, cal prendre el múltiple immediat superior en cas que la dimensió no ho sigui:

VIDRE AÏLLANT, DE PROTECCIÓ AL FOC, LAMINAR DE SEGURETAT O ANTIBALA:

- Llargària i amplària: Múltiples de 3 cm
- Unitats amb superfície < 0,25 m<sup>2</sup>: 0,25 m<sup>2</sup> per unitat

4.- NORMATIVA DE COMPLIMENT OBLIGATORI

COL·LOCACIÓ AMB LLISTÓ DE VIDRE O AMB PERFILS CONFORMATS DE NEOPRÈ:

\* UNE 85222:1985 Ventanas. Acristalamiento y métodos de montaje.

COL·LOCACIÓ A L'ANGLESA O AMB MÀSTIC:

No hi ha normativa de compliment obligatori.

5.- CONDICIONS DE CONTROL D'EXECUCIÓ I DE L'OBRA ACABADA

CONTROL D'EXECUCIÓ. OPERACIONS DE CONTROL:

Els punts de control més destacables són els següents:

- Inspecció visual del material abans de la seva col·locació, rebutjant les peces malmeses
- Neteja dels perfils de suport.
- Inspecció visual del procediment d'execució, d'acord a les condicions del plec i al procediment adoptat

CONTROL DE L'OBRA ACABADA. OPERACIONS DE CONTROL:

Els punts de control més destacables són els següents:

- Inspecció visual de la unitat acabada. Proves finals d'estanquitat

**CRITERIS DE PRESA DE MOSTRES:**

Els controls s'han de fer segons les indicacions de la DF.

**INTERPRETACIÓ DE RESULTATS I ACTUACIONS EN CAS D'INCOMPLIMENT:**

Correcció per part del contractista de les irregularitats observades.

No s'ha de permetre la continuació dels treballs fins que no estiguin solucionats els defectes d'execució.

**PD Família R**

**PD5 Família R**

**PD54- BONERA, COL·LOCADA**

**0.- ELEMENTS QUE CONTEMPLA EL PLEC**

PD54-10N9M.

**1.- DEFINICIÓ I CONDICIONS DE LES PARTIDES D'OBRA EXECUTADES**

Subministrament i col·locació d'elements per a la conducció i evacuació de l'aigua superficial dels paviments.

S'han considerat els tipus següents:

- Bonera col·locada amb morter
- Bonera adherida sobre làmina bituminosa en calent
- Morrió col·locat amb morter
- Bonera especial per a sistema d'evacuació sifònic

L'execució de la unitat d'obra inclou les operacions següents:

Elements col·locats amb morter:

- Replanteig
- Col·locació caixa de la bonera
- Execució de les unions amb els tubs
- Fixació de la bonera amb morter
- Col·locació de la reixa
- Retirada de l'obra de les restes d'emalatges, materials sobrants, etc

Elements adherits:

- Replanteig de l'element
- Col·locació de l'element
- Execució de les unions
- Col·locació de la reixa
- Retirada de l'obra de les restes d'emalatges, materials sobrants, etc

**CONDICIONS GENERALS:**

El conjunt dels elements col·locats ha de ser estanc.

**BONERA:**

Plec condicions tècniques Memòria tècnica valorada de les obres de conservació i manteniment de l'Institut Escola Catalunya



El segellat estanc entre el impermeabilitzant i la bonera ha d'estar fet mitjançant pressió mecànica tipus brida de la tapa de la bonera sobre el cos de la mateixa. El impermeabilitzant ha de quedar protegit amb una brida de material plàstic.

La tapa i els seus accessoris han de quedar correctament col·locats i subjectats a la bonera, amb els procediments indicats pel fabricant.

En la bonera de goma termoplàstica, la làmina impermeable només ha de cavalcar sobre la plataforma de base de la bonera, i no ha de penetrar dins del tub d'aquesta.

La bonera de fosa, de poliamida o d'etilè propilè diè, ha de quedar enrasada amb el paviment.

La bonera de goma termoplàstica s'ha de fixar al baixant amb soldadura química.

Toleràncies d'execució:

- Nivell entre la bonera i el paviment: -2 mm, 0 mm

MORRIÓ:

Ha de quedar correctament col·locat i subjectat a la bonera amb els procediments indicats pel fabricant.

## 2.- CONDICIONS DEL PROCÉS D'EXECUCIÓ

CONDICIONS GENERALS:

No s'ha de treballar amb pluja intensa, neu o vent superior a 50 km/h. En aquests supòsits, s'ha d'assegurar l'estabilitat de l'equip.

Si l'alçada de caiguda es superior a 2 m s'ha de treballar amb cinturó de seguretat.

ELEMENTS DE GOMA TERMOPLÀSTICA:

S'ha de treballar a una temperatura superior a - 5°C i sense pluja.

La bonera s'ha de soldar sobre un reforç de làmina bituminosa, que ha d'estar adherida a la solera, escalfant-la prèviament en la zona corresponent al perímetre de la bonera, i fixant-la a pressió sobre la làmina.

ELEMENT COL·LOCAT AMB MORTER:

S'ha de treballar a una temperatura ambient que oscil·li entre els 5°C i els 40°C.

El morter ha de formar una mescla homogènia que s'ha d'utilitzar abans d'iniciar l'adormiment.

S'ha d'aplicar sobre superfícies netes.

Si el suport és absorbent s'ha d'humitejar abans d'estendre el morter.

## 3.- UNITAT I CRITERI D'AMIDAMENT

Unitat de quantitat realment col·locada a l'obra d'acord amb les especificacions de la DT.

## 4.- NORMATIVA DE COMPLIMENT OBLIGATORI

BONERA:

Documento Básico de Salubridad DB-HS, parte II del CTE, aprobado por el Real Decreto 314/2006.

MORRIÓ:

No hi ha normativa de compliment obligatori.

---

**PD Família R**

**PD5 Família R**

**PD54- BONERA, COL·LOCADA**

## PD54-1

### 0.- ELEMENTS QUE CONTEMPLA EL PLEC

PD54-10N9M.

### 1.- DEFINICIÓ I CONDICIONS DE LES PARTIDES D'OBRA EXECUTADES

Subministrament i col·locació d'elements per a la conducció i evacuació de l'aigua superficial dels paviments.

S'han considerat els tipus següents:

- Bonera col·locada amb morter
- Bonera adherida sobre làmina bituminosa en calent
- Morrió col·locat amb morter
- Bonera especial per a sistema d'evacuació sifònic

L'execució de la unitat d'obra inclou les operacions següents:

Elements col·locats amb morter:

- Replanteig
- Col·locació caixa de la bonera
- Execució de les unions amb els tubs
- Fixació de la bonera amb morter
- Col·locació de la reixa
- Retirada de l'obra de les restes d'emballatges, materials sobrants, etc

Elements adherits:

- Replanteig de l'element
- Col·locació de l'element
- Execució de les unions
- Col·locació de la reixa
- Retirada de l'obra de les restes d'emballatges, materials sobrants, etc

CONDICIONS GENERALS:

El conjunt dels elements col·locats ha de ser estanc.

**BONERA:**

El segellat estanc entre el impermeabilitzant i la bonera ha d'estar fet mitjançant pressió mecànica tipus brida de la tapa de la bonera sobre el cos de la mateixa. El impermeabilitzant ha de quedar protegit amb una brida de material plàstic.

La tapa i els seus accessoris han de quedar correctament col·locats i subjectats a la bonera, amb els procediments indicats pel fabricant.

En la bonera de goma termoplàstica, la làmina impermeable només ha de cavalcar sobre la plataforma de base de la bonera, i no ha de penetrar dins del tub d'aquesta.

La bonera de fosa, de poliamida o d'etilè propilè diè, ha de quedar enrasada amb el paviment.

La bonera de goma termoplàstica s'ha de fixar al baixant amb soldadura química.

Toleràncies d'execució:

- Nivell entre la bonera i el paviment: -2 mm, 0 mm

**MORRIÓ:**

Ha de quedar correctament col·locat i subjectat a la bonera amb els procediments indicats pel fabricant.

### 2.- CONDICIONS DEL PROCÉS D'EXECUCIÓ

CONDICIONS GENERALS:

No s'ha de treballar amb pluja intensa, neu o vent superior a 50 km/h. En aquests supòsits, s'ha

Plec condicions tècniques Memòria tècnica valorada de les obres de conservació i manteniment de l'Institut Escola Catalunya



d'assegurar l'estabilitat de l'equip.

Si l'alçada de caiguda es superior a 2 m s'ha de treballar amb cinturó de seguretat.

**ELEMENTS DE GOMA TERMOPLÀSTICA:**

S'ha de treballar a una temperatura superior a - 5°C i sense pluja.

La bonera s'ha de soldar sobre un reforç de làmina bituminosa, que ha d'estar adherida a la solera, escalfant-la prèviament en la zona corresponent al perímetre de la bonera, i fixant-la a pressió sobre la làmina.

**ELEMENT COL·LOCAT AMB MORTER:**

S'ha de treballar a una temperatura ambient que oscil·li entre els 5°C i els 40°C.

El morter ha de formar una mescla homogènia que s'ha d'utilitzar abans d'iniciar l'adormiment.

S'ha d'aplicar sobre superfícies netes.

Si el suport és absorbent s'ha d'humitejar abans d'estendre el morter.

**3.- UNITAT I CRITERI D'AMIDAMENT**

Unitat de quantitat realment col·locada a l'obra d'acord amb les especificacions de la DT.

**4.- NORMATIVA DE COMPLIMENT OBLIGATORI**

**BONERA:**

Documento Básico de Salubridad DB-HS, parte II del CTE, aprobado por el Real Decreto 314/2006.

**MORRIÓ:**

No hi ha normativa de compliment obligatori.

**PD Família R**

**PD5 Família R**

**PD5J- DRENATGE AMB LÀMINES DE DRENATGE, COL·LOCAT**

**0.- ELEMENTS QUE CONTEMPLA EL PLEC**

PD5J-43FK.

**1.- DEFINICIÓ I CONDICIONS DE LES PARTIDES D'OBRA EXECUTADES**

Col·locació de làmina amb relleu de forma que un cop fixada o recolzada en l'element, formi canals per on pugui circular l'aigua.

S'han considerat els tipus de col·locació següents:

- Col·locada amb fixacions mecàniques
- Sense adherir

L'execució de la unitat d'obra inclou les operacions següents:

Làmina col·locada no adherida:

- Neteja i preparació del suport
- Col·locació de la làmina
- Resolució dels elements singulars (angles, junts, acords, etc.)

Plec condicions tècniques Memòria tècnica valorada de les obres de conservació i manteniment de l'Institut Escola Catalunya



Col·locació amb fixacions mecàniques:

- Comprovació de la superfície de recolzament
- Col·locació de la làmina
- Col·locació de les fixacions
- Resolució dels elements singulars (angles, junts, acords, etc.)

CONDICIONS GENERALS:

El conjunt de la membrana ha de cobrir tota la superfície per impermeabilitzar.

Ha de tenir un aspecte superficial pla i regular, amb un mínim d'imperficcions (bonys, arrugues, etc.).

Les làmines han de cavalcar entre elles i protegir el sentit del recorregut de l'aigua.

Els acords de la membrana amb els paraments verticals han de ser aixamfranats o corbats.

L'extrem de la làmina ha de quedar encastat dins d'una rasa o fixat al parament amb un perfil de remat, cal complir l'especificat en l'apartat 2.1.3.1 del DB HS1. En ambdós casos aquesta unió ha de quedar segellada.

La cara amb nòduls ha de quedar en contacte amb la superfície a impermeabilitzar i l'altra cara ha de quedar en contacte amb l'origen de l'humitat (terreny).

Ha de ser imputrescible i compatible amb els materials amb què hagi d'estar en contacte.

Cavalcaments:  $\geq 20$  cm

Toleràncies d'execució:

- Cavalcaments:  $\pm 5$  mm
- Planor:  $\pm 50$  mm/m

COL·LOCACIÓ AMB FIXACIONS MECÀNIQUES:

Les fixacions han de ser estanques i han de quedar distribuïdes uniformement.

En el cas d'impermeabilització de paraments, la làmina ha de quedar fixada per la part superior i en tota la superfície.

Nombre de fixacions: 2/m<sup>2</sup>

2.- CONDICIONS DEL PROCÉS D'EXECUCIÓ

El suport ha de ser net, sense irregularitats que puguin perforar la làmina.

Les làmines col·locades s'han de protegir del pas de les persones, equips o materials.

Les fixacions s'han de fer a una temperatura ambient màxima de 20°C, intentant no transmetre tensions a la membrana.

3.- UNITAT I CRITERI D'AMIDAMENT

m<sup>2</sup> de superfície amidada segons les especificacions de la DT.

Aquests criteris inclouen les pèrdues de material corresponents a retalls i cavalcaments.

4.- NORMATIVA DE COMPLIMENT OBLIGATORI

Documento Básico de Salubridad DB-HS, parte II del CTE, aprobado por el Real Decreto 314/2006.

---

**PD Família R**

**PD7 CLAVEGUERES I COL·LECTORS**

**PD79- CLAVEGUERÓ AMB TUB DE PVC-U PER A SANEJAMENT AMB PRESSIÓ, SOTERRAT**

## 0.- ELEMENTS QUE CONTEMPLA EL PLEC

PD79-ELK6.

### 1.- DEFINICIÓ I CONDICIONS DE LES PARTIDES D'OBRA EXECUTADES

Formació de clavegueró amb tub de PVC.

S'han considerat les col·locacions següents:

- Penjat del sostre
- En rasa, sobre llit d'assentament de sorra
- En rasa, sobre llit d'assentament de sorra i amb reblert de sorra
- En rasa, sobre solera de formigó i llit d'assentament de sorra
- En rasa, sobre solera de formigó, llit d'assentament de sorra i amb reblert de sorra

L'execució de la unitat d'obra inclou les operacions següents:

Penjat del sostre:

- Col·locació de les abraçadores de subjecció del tub
- Col·locació i unió dels tubs
- Col·locació de les peces necessàries en els punts singulars (per a canvis de direcció, connexions, etc.)
- Realització de proves sobre la canonada instal·lada

En rasa:

- Execució de la solera de formigó, en el seu cas
- Preparació del llit amb sorra compactada
- Col·locació dels tubs
- Segellat dels tubs
- Realització de proves sobre la canonada instal·lada
- Rebliment amb sorra fins a la cota indicada a la partida d'obra, en el seu cas

CONDICIONS GENERALS:

El tub ha de seguir les alineacions indicades a la DT. Ha de quedar a la rasant prevista i amb el pendent definit per a cada tram.

El junt entre els tubs és correcte si els diàmetres interiors queden alineats. S'accepta un ressalt  $\leq 3$  mm.

Els junts han de ser estancs a la pressió de prova, han de resistir els esforços mecànics i no han de produir alteracions apreciables en el règim hidràulic de la canonada.

El pas a través d'elements estructurals s'ha de protegir amb un contratub de secció més gran.

La franquícia entre el tub i el contratub s'ha d'ataconar amb massilla.

Les unions entre els tubs han d'estar fetes amb els procediments i materials aprovats pel fabricant.

El clavegueró no ha de tenir, en el sentit del recorregut descendent, reduccions de secció en cap punt.

Ha de ser estanc a l'aigua a una pressió  $\geq 0,3$  bar i  $\leq 1$  bar

Ha de ser estanc a l'aire a una pressió  $\geq 0,5$  bar i  $\leq 1$  bar

Ha de ser estanc al fum a una pressió de gasos de 250 Pa

COL·LOCACIÓ AL FONTS DE LA RASA:

Han de quedar centrats i alineats dins de la rasa.

Els tubs han de quedar recolzats en tota la seva llargària sobre un llit de material granular o terra lliure de pedres.

El llit de sorra ha de quedar pla, anivellat i a la fondària prevista a la DT.

La canonada ha de quedar protegida dels efectes de les càrregues exteriors, del trànsit (en el

seu cas), inundacions de la rasa i de les variacions tèrmiques.

En cas de coincidència de canonades d'aigua potable i de sanejament, les d'aigua potable han de passar per un pla superior a les de sanejament i han d'anar separades tangencialment 100 cm.

Un cop instal·lada la canonada, i abans del reblert de la rasa, han de quedar fetes satisfactòriament les proves de pressió interior i d'estanquitat en els trams que especifiqui la DF.

Pendent:  $\geq 2\%$

Distància de la generatriu superior del tub a la superfície en zones de trànsit rodad:  $\geq 80$  cm

En el cas de tubs de PVC-U amb pressió enterrats que transportin aigua es recomana una alçària mínima de 0,90m. sempre que estiguin a l'abric de les gelades.

Per a tubs instal·lats sota zones de trànsit intens o que no sigui possible mantenir l'alçària de 0,90m. es requerirà una protecció addicional.

Amplària de la rasa:  $\geq$ diàmetre exterior + 500 mm i  $\geq 0,60$  m

Gruix lilit d'assentament de sorra:  $\geq 10$  + diàmetre exterior / 10 cm

La distància entre les canonades enterrades de PVC a pressió i fonaments o d'altres instal·lacions enterrades  $\geq 0,4$ m. en condicions normals.

#### **SOBRE SOLERA DE FORMIGÓ:**

La solera ha de quedar plana, anivellada i a la fondària prevista a la DT.

El formigó ha de ser uniforme i continu. No ha de tenir esquerdes o defectes de formigonament com disgregacions o buits a la massa.

Gruix solera de formigó: 15 cm

#### **REBLERT AMB SORRA:**

El material s'ha d'estendre per tongades successives sensiblement paral·leles a la rasant final.

El gruix de la tongada ha de ser uniforme i ha de permetre la compactació prevista d'acord amb els mitjans que s'utilitzin.

El material que s'utilitzi ha de complir les especificacions fixades en el plec de condicions corresponent.

La sorra ha de ser neta, lliure de pedres i d'altres materials estranys.

Gruix tongades rebliment: 10 cm

Rebliment amb sorra: fins 30 cm per sobre del nivell superior del tub

## **2.- CONDICIONS DEL PROCÉS D'EXECUCIÓ**

### **CONDICIONS GENERALS:**

La descàrrega i manipulació dels elements s'ha de fer de forma que no rebin cops.

Durant el procés de col·locació no s'han de produir desperfectes en la superfície del tub.

En cas d'interrompre's la col·locació dels tubs s'ha d'evitar la seva obstrucció i s'ha d'assegurar el seu desguàs. Quan es reprenguin els treballs s'ha de comprovar que no s'hagi introduït cap cos estrany a l'interior dels tubs.

Per a fer la unió dels tubs no s'han de forçar ni deformar els extrems.

La unió entre els tubs i altres elements d'obra s'ha de fer garantint la no transmissió de càrregues, la impermeabilitat i l'adherència amb les parets.

Si es produeixen fuites apreciables durant la prova d'estanquitat, el contractista ha de corregir els defectes i procedir de nou a fer la prova.

Es de bona pràctica l'estesa de tubs amb l'extrem mascle inserit en l'embocadura en el mateix sentit de circulació que el previst per al flux de sanejament.

Els tubs de PVC-U a pressió mai haurien d'enconfrar-se amb formigó.

### **COL·LOCACIÓ AL FONTS DE LA RASA:**

Abans de baixar els elements a la rasa la DF ha d'examinar-los, rebutjant els que presentin algun defecte.

Abans de la col·locació dels elements cal comprovar que la rasant, l'amplària, la fondària i el nivell freàtic de la rasa corresponen als especificats en la DT. En cas contrari cal avisar la DF.



El fons de la rasa ha d'estar net abans de baixar els elements.

Els tubs i rases s'han de mantenir lliures d'aigua, per això és de bona pràctica muntar els tubs en sentit ascendent, assegurant el desguàs dels punts baixos.

Els tubs s'han de calçar i recolzar per a impedir el seu moviment.

Col·locats els elements al fons de la rasa, s'ha de comprovar que el seu interior és lliure d'elements que puguin impedir el seu assentament o funcionament correctes (terres, pedres, eines de treball, etc.).

No s'han de muntar trams de més de 100 m de llarg sense fer un reblert parcial de la rasa deixant els junts descoberts. Aquest reblert ha de complir les especificacions tècniques del reblert de la rasa.

Un cop situada la canonada a la rasa, parcialment reblerta excepte a les unions, s'han de fer les proves de pressió interior i d'estanquitat segons la normativa vigent.

**SOBRE SOLERA DE FORMIGÓ:**

La temperatura ambient per a formigonar ha d'estar entre 5°C i 40°C.

El formigó s'ha de posar a l'obra abans que s'iniciï el seu adormiment. L'abocada s'ha de fer de manera que no es produeixin disgregacions. S'ha de compactar.

Sobre la solera de formigó, quan tingui la resistència adequada, s'ha de col·locar el llit de material granular.

**REBLERT AMB SORRA:**

S'han de suspendre els treballs en cas de pluja o quan la temperatura exterior sigui inferior a 0°C.

Després de pluges no s'ha d'estendre una altre tongada fins que l'última no s'hagi eixugat.

Els treballs s'han de fer de manera que s'eviti la contaminació de la sorra amb materials estranys.

No s'han de barrejar diferents tipus de materials.

S'ha d'evitar l'exposició prolongada del material a la intempèrie.

No es pot procedir al reblert de les rases sense l'autorització expressa de la DF.

**3.- UNITAT I CRITERI D'AMIDAMENT**

m de llargària instal·lada, amidada segons les especificacions de la DT, entre els eixos dels elements o dels punts per connectar.

Aquest criteri inclou les pèrdues de material corresponents a retalls i la repercussió de les peces especials a col·locar.

**4.- NORMATIVA DE COMPLIMENT OBLIGATORI**

Documento Básico de Salubridad DB-HS, parte II del CTE, aprobado por el Real Decreto 314/2006.

UNE-EN 1456-1:2002 Sistemas de canalización en materiales plásticos para saneamiento enterrado o aéreo con presión. Poli(cloruro de vinilo) no plastificado (PVC-U). Parte 1: Especificaciones para tubos, accesorios y el sistema.

**SOBRE SOLERA DE FORMIGÓ:**

Real Decreto 470/2021, de 29 de junio, por el que se aprueba el Código Estructural.

**5.- CONDICIONS DE CONTROL D'EXECUCIÓ I DE L'OBRA ACABADA**

**CONTROL D'EXECUCIÓ. OPERACIONS DE CONTROL EN TUBS DE PVC SOTERRATS:**

Sense caràcter limitatiu, els punts de control més destacables són els següents:

- Execució de la solera de formigó, en el seu cas.
- Comprovació de la superfície d'assentament.
- Col·locació i unió dels tubs.
- Rebliment amb formigó fins cobrir tot el tub, en el seu cas.
- Comprovació del funcionament del tram de claveguera o col·lector.

**CONTROL D'EXECUCIÓ. CRITERIS DE PRESA DE MOSTRES EN TUBS DE PVC SOTERRATS:**

Els controls s'han de realitzar segons les instruccions de la DF.

**CONTROL D'EXECUCIÓ. INTERPRETACIÓ DE RESULTATS I ACTUACIONS EN CAS D'INCOMPLIMENT**

#### EN TUBS DE PVC SOTERRATS:

Correcció a càrrec del Contractista dels defectes que provoquin les fugues detectades.

Si es produeixen fuites apreciables durant la prova d'estanquitat, el contractista ha de corregir els defectes i procedir de nou a fer la prova.

#### CONTROL DE L'OBRA ACABADA. OPERACIONS DE CONTROL EN TUBS DE PVC SOTERRATS:

- Un cop finalitzada l'obra i abans de la recepció provisional, es comprovarà el bon funcionament de la xarxa abocant aigua en els pous de registre de capçalera o, mitjançant les cambres de descàrrega si existissin, verificant el pas correcte d'aigua en els pous de registre aigües avall.

#### CONTROL DE L'OBRA ACABADA. CRITERIS DE PRESA DE MOSTRES EN TUBS DE PVC SOTERRATS:

Es seguiran les instruccions de la DF en la realització dels controls previstos.

#### CONTROL DE L'OBRA ACABADA. INTERPRETACIÓ DE RESULTATS I ACTUACIONS EN CAS D'INCOMPLIMENT EN TUBS DE PVC SOTERRATS:

Correcció per part del contractista de les irregularitats observades.

---

## PE INSTAL·LACIONS DE CLIMATITZACIÓ, CALEFACCIÓ I VENTILACIÓ MECÀNICA

### PE4 XEMENEIES I CONDUCTES CIRCULARS

#### PE41- CONDUCTE CIRCULAR DE MATERIALS COMPOSTOS, COL·LOCAT

##### 0.- ELEMENTS QUE CONTEMPLA EL PLEC

PE41-38XW.

##### 1.- DEFINICIÓ I CONDICIONS DE LES PARTIDES D'OBRA EXECUTADES

Conductes flexibles muntats superficialment.

S'han considerat els materials següents:

- Capes d'alumini, fibra i PVC
- Alumini, espiral d'acer i alumini encolat

L'execució de la unitat d'obra inclou les operacions següents:

- Col·locació dels suports per a muntatge superficial
- Col·locació dels tubs recolzats sobre estructura, i connectats per mitjà de maniguets i accessoris

##### CONDICIONS GENERALS:

Els conductes per al transport d'aire no poden allotjar conduccions d'altres instal·lacions mecàniques o elèctriques, ni ser travessats per aquestes.

S'han d'instal·lar els conductes muntats superficialment.

Cal que el recorregut d'aquests tubs no canviï de direcció bruscament, les corbes han de ser de radi ampli, i no hi ha mínims especificats.

Les unions s'han de fer amb maniguets mascles i accessoris del mateix diàmetre nominal.

La fixació als accessoris s'ha de fer amb abraçadora extensible de fleixos de xapa galvanitzada de 0,5 mm i passador de corda de piano.

Cal que durant el recorregut recolzin en tota la seva llargària sobre una estructura (cels rasos,

Plec condicions tècniques Memòria tècnica valorada de les obres de conservació i manteniment de l'Institut Escola Catalunya



etc.), perquè la seva extrema flexibilitat n'impossibilita la sustentació per suport d'abraçadores. Les xarxes de conductes han d'estar equipades amb obertures de servei d'acord al que indica la norma UNE-ENV 12097 per a permetre les operacions de neteja i desinfecció.

Els elements instal·lats han de ser desmuntables i tenir una obertura d'accés o una secció desmuntable de conducte per a permetre les operacions de manteniment.

Els falsos sostres han de tenir registres d'inspecció en correspondència amb els registres de conductes i els aparells situats als mateixos.

Els conductes flexibles s'han d'instal·lar totalment desplegats i amb corbes de radi igual o major que el diàmetre nominal. La longitud màxima permesa és d'1,2 m.

## 2.- CONDICIONS DEL PROCÉS D'EXECUCIÓ

Abans de començar els treballs de muntatge, s'ha de fer un replanteig que ha de ser aprovat per la DF.

Els conductes s'han d'inspeccionar i netejar abans de la seva col·locació.

## 3.- UNITAT I CRITERI D'AMIDAMENT

m de llargària instal·lada, amidada segons les especificacions de la DT, entre els eixos dels elements o dels punts per connectar.

Aquest criteri inclou les pèrdues de material com a conseqüència dels retalls.

## 4.- NORMATIVA DE COMPLIMENT OBLIGATORI

Real Decreto 1027/2007, de 20 de julio, por el que se aprueba el Reglamento de Instalaciones Térmicas en los Edificios. (RITE).

## 5.- CONDICIONS DE CONTROL D'EXECUCIÓ I DE L'OBRA ACABADA

### CONTROL D'EXECUCIÓ. OPERACIONS DE CONTROL:

Les tasques de control a realitzar són les següents:

- Comprovació de la correcta implantació de la instal·lació a l'obra.
- Control de procés de muntatge i verificació de la correcta execució de la instal·lació: - Verificació radis cobertura, peces d'unió entre trams de forma geomètrica diferent - Verificació de l'accessibilitat als conductes i comportes - Verificació de la suportació de conductes segons UNE 100103
- Control de l'aïllament tèrmic de conductes segons especificacions
- Comprovació de l'estanquitat en conductes
- Comprovació del nivell sonor, velocitat i cabals en reixes i difusors.
- Comprovació de l'equilibrat dels difusors
- Ajust i equilibrat segons la IT 2.3 del RITE.
- Proves de recepció de xarxes de conductes: - Neteja interior de la xarxa de conductes d'aire: s'ha d'efectuar un cop s'hagi completat el muntatge de la xarxa i de la unitat de tractament d'aire, però abans de connectar les unitats terminals. - Abans que la xarxa es torni inaccessible per la instal·lació d'aïllament tèrmic o el tancament d'obres de manera i de falsos sostres, s'han de realitzar proves de resistència mecànica i d'estanquitat per a establir si s'ajusten al servei requerit, d'acord amb el projecte. - Per a la realització de proves, les obertures dels conductes han de tancar-se rígidament i quedar segellades.

### CONTROL DE L'OBRA ACABADA. OPERACIONS DE CONTROL:

Les tasques de control a realitzar són les següents:

- Realització d'informe amb els resultats del control efectuat.

### CRITERIS DE PRESA DE MOSTRES:

S'ha de comprovar l'execució de conductes en diferents zones segons determini en cada cas la DF. El nivell sonor dels difusors i l'equilibrat s'ha de comprovar per mostreig intentant englobar les diferents zones.

### INTERPRETACIÓ DE RESULTATS I ACTUACIONS EN CAS D'INCOMPLIMENT:

En cas de resultats negatius i anomalies, s'han de corregir els defectes sempre que sigui possible, en cas contrari s'ha de substituir el material afectat.

---

## PE INSTAL·LACIONS DE CLIMATITZACIÓ, CALEFACCIÓ I VENTILACIÓ MECÀNICA

### PE4 XEMENEIES I CONDUCTES CIRCULARS

#### PE42 CONDUCTE CIRCULAR METÀL·LIC

#### PE421- CONDUCTE CIRCULAR METÀL·LIC, COL·LOCAT

### 0.- ELEMENTS QUE CONTEMPLA EL PLEC

#### PE421-490E.

#### 1.- DEFINICIÓ I CONDICIONS DE LES PARTIDES D'OBRA EXECUTADES

Conductes muntats superficialment.

S'han considerat els materials següents:

- Alumini rígid
- Acer inoxidable
- Alumini flexible
- Planxa d'acer galvanitzat

L'execució de la unitat d'obra inclou les operacions següents:

- Col·locació dels suports per al muntatge superficial
- Col·locació dels conductes connectant-los amb junts i abraçadores

#### CONDICIONS GENERALS:

La situació del conducte ha de ser la reflectida a la DT o la indicada per la DF. Els conductes horitzontals han de passar a prop del sostre i amb una inclinació ascendent  $\geq 3\%$ .

Els conductes per al transport d'aire no poden allotjar conduccions d'altres instal·lacions mecàniques o elèctriques, ni ser travessats per aquestes.

El sistema de suport d'un conducte ha de tenir les dimensions dels elements que el constitueixen i ha d'estar espaiat de tal manera que sigui capaç de suportar, sense cedir, el pes del conducte i del seu aïllament tèrmic, si es el cas, així com el seu propi pes.

El sistema de suport no ha de debilitar l'estructura de l'edifici i la relació entre la càrrega que grava sobre l'element d'ancoratge i la càrrega que determina l'arrencament del mateix no ha de ser mai inferior a 1:4.

Si els conductes estan penjats del sostre, el tirant vertical ha de tenir una desviació  $\leq 10^\circ$  respecte a la vertical. Els suports s'han de col·locar a prop de les unions entre els trams.

Les unions entre els conductes s'han de fer mitjançant maniguets d'unió i s'han de segellar. Les unions entre els accessoris i els conductes s'han de fer directament. Els accessoris han d'estar normalitzats.

A les unions amb conductes d'obra el tub s'ha d'introduir dins el conducte 1 o 2 cm. Si el tub ha d'anar revestit amb un conducte d'obra, cal que hi hagi una distància  $\geq 5$  cm entre el conducte i el tub, per a facilitar la circulació de l'aire.



El pas a través d'elements estructurals i de tancament s'ha de fer amb passamurs d'un diàmetre, com a mínim, 4 cm més gran que el diàmetre del conducte si l'element és de material incombustible i si l'element és combustible el diàmetre del passamurs ha de ser 10 cm més gran, com a mínim. L'espai entre els conductes s'ha d'omplir amb material incombustible.

Els conductes verticals es suportaran per mitjà de perfils a un sostre o a una paret vertical.

La fixació dels conductes als maniguets d'unió s'ha de realitzar mitjançant cargols autoroscants o reblons.

Distància màxima entre suports horitzontals (UNE-EN 12236). Ha de complir

Distància màxima permesa entre suports verticals:

- Per a conductes de fins a 800mm de diàmetre:  $\leq 8$  m
- Per a conductes de diàmetres superiors a 800 mm:  $\leq 4$  m

Toleràncies d'instal·lació:

- Aplomat:  $2/1000$ ,  $\leq 15$  mm

Per a conductes d'alumini rígid, acer inoxidable o planxa d'acer galvanitzada la distància entre suports en els trams horitzontals ha de ser  $\leq 3,5$ m i en trams verticals  $\leq 8$ m.

Per conductes d'alumini flexible la distància entre suports en els trams horitzontals ha de ser  $\leq 1,5$ m i en los trams verticals  $\leq 3$ m

Les xarxes de conductes han d'estar equipades amb obertures de servei d'acord al que indica la norma UNE-ENV 12097 per a permetre les operacions de neteja i desinfecció.

Els elements instal·lats han de ser desmuntables i tenir una obertura d'accés o una secció desmuntable de conducte per a permetre les operacions de manteniment.

Els falsos sostres han de tenir registres d'inspecció en correspondència amb els registres de conductes i els aparells situats als mateixos.

Els conductes flexibles s'han d'instal·lar totalment desplecats i amb corbes de radi igual o major que el diàmetre nominal. La longitud màxima permesa és d'1,2 m.

#### CONDUCTES PER A VENTILACIÓ MECÀNICA

El conducte ha de tenir traçat vertical, excepte en els trams de connexió de les obertures d'extracció o ramals corresponents.

Ha de tenir un acabat que dificulti l'acumulació de brutícia i ha de ser practicable per al registre i neteja en la coronació i en l'arrencada.

Quan en la paret dels conductes es pugui arribar a la temperatura de rosada, hauran d'estar aïllats tèrmicament per tal d'evitar condensacions.

El conducte que travessi elements separadors de sectors d'incendi ha de complir les condicions de resistència al foc de l'apartat 3 de la secció SI1 del CTE.

Ha de ser estanc a l'aire per a la seva pressió de dimensionat.

La boca d'expulsió, o extrem exterior del conducte d'extracció, ha de disposar de malla anti-ocells o element similar.

Ha d'estar separada:

- De qualsevol element d'entrada de ventilació:  $d \geq 3$  m
- De zones ocupades habitualment:  $d \geq 3$  m

#### 2.- CONDICIONS DEL PROCÉS D'EXECUCIÓ

##### CONDICIONS GENERALS:

Si el tub flexible d'alumini es subministra comprimit cal estirar-lo aproximadament fins a cinc vegades per a instal·lar-lo. Els radis de curvatura mínims han de ser iguals al diàmetre exterior. Abans de començar els treballs de muntatge, s'ha de fer un replanteig que ha de ser aprovat per la DF.

Els conductes s'han d'inspeccionar i netejar abans de la seva col·locació.

##### CONDUCTES PER A VENTILACIÓ MECÀNICA

S'ha de preveure el pas de conductes a través del sostres i altres elements de partició horitzontal de tal forma que s'executin els necessaris jous o cèrcols. Els forats de pas del sostre han de



proporcionar una franquícia perimetral de 20 mm que s'ha d'omplir amb aïllant tèrmic.

S'han cuidar les unions previstes per tal d'assegurar l'estanqueïtat dels junts.

Les obertures d'extracció connectades als conductes s'han de tapar adequadament per a evitar l'entrada de runa o d'altres objectes fins que es col·loquin els elements de protecció corresponents.

### 3.- UNITAT I CRITERI D'AMIDAMENT

m de llargària instal·lada, amidada segons les especificacions del projecte, entre els eixos dels elements o dels punts per connectar.

Aquest criteri inclou les pèrdues de material corresponents a retalls.

### 4.- NORMATIVA DE COMPLIMENT OBLIGATORI

Documento Básico de Salubridad DB-HS, parte II del CTE, aprobado por el Real Decreto 314/2006.

Real Decreto 1027/2007, de 20 de julio, por el que se aprueba el Reglamento de Instalaciones Térmicas en los Edificios. (RITE).

Real Decreto 238/2013, de 5 de abril, por el que se modifican determinados artículos e instrucciones técnicas del Reglamento de Instalaciones Térmicas en los Edificios, aprobado por Real Decreto 1027/2007, de 20 de julio.

UNE-EN 1506:2007 Ventilación de edificios. Conductos de aire de chapa metálica y accesorios de sección circular. Dimensiones.

UNE-EN 12236:2003 Ventilación de edificios. Soportes y apoyos de la red de conductos. Requisitos de resistencia.

### 5.- CONDICIONS DE CONTROL D'EXECUCIÓ I DE L'OBRA ACABADA

#### CONTROL D'EXECUCIÓ. OPERACIONS DE CONTROL:

Les tasques de control a realitzar són les següents:

- Comprovació de la correcta implantació de la instal·lació a l'obra.
- Control de procés de muntatge i verificació de la correcta execució de la instal·lació:
  - Verificació radis cobertura, peces d'unió entre trams de forma geomètrica diferent
  - Verificació de l'accessibilitat als conductes i comportes
  - Verificació de la suportació de conductes segons UNE 100103
- Control de l'aïllament tèrmic de conductes segons especificacions
- Comprovació de l'estanquitat en conductes
- Comprovació del nivell sonor, velocitat i cabals en reixes i difusors.
- Comprovació de l'equilibrat dels difusors
- Ajust i equilibrat segons la IT 2.3 del RITE.
- Proves de recepció de xarxes de conductes:
  - Neteja interior de la xarxa de conductes d'aire: s'ha d'efectuar un cop s'hagi completat el muntatge de la xarxa i de la unitat de tractament d'aire, però abans de connectar les unitats terminals.
  - Abans que la xarxa es torni inaccessible per la instal·lació d'aïllament tèrmic o el tancament d'obres de manyeria i de falsos sostres, s'han de realitzar proves de resistència mecànica i d'estanquitat per a establir si s'ajusten al servei requerit, d'acord amb el projecte.
  - Per a la realització de proves, les obertures dels conductes han de tancar-se rígidament i quedar segellades.

#### CONTROL DE L'OBRA ACABADA. OPERACIONS DE CONTROL:

Les tasques de control a realitzar són les següents:

- Realització d'informe amb els resultats del control efectuat.

#### CRITERIS DE PRESA DE MOSTRES:

S'ha de comprovar l'execució de conductes en diferents zones segons determini en cada cas la DF. El nivell sonor dels difusors i l'equilibrat s'ha de comprovar per mostreig intentant englobar les diferents zones.

#### INTERPRETACIÓ DE RESULTATS I ACTUACIONS EN CAS D'INCOMPLIMENT:

En cas de resultats negatius i anomalies, s'han de corregir els defectes sempre que sigui possible,

en cas contrari s'ha de substituir el material afectat.

---

## **PE INSTAL·LACIONS DE CLIMATITZACIÓ, CALEFACCIÓ I VENTILACIÓ MECÀNICA**

### **PEM VENTILACIÓ ARTIFICIAL**

#### **PEM6- VENTILADOR EN LÍNIA PER A CONDUCTE CIRCULAR, COL·LOCAT**

#### **0.- ELEMENTS QUE CONTEMPLA EL PLEC**

PEM6-B65I.

#### **1.- DEFINICIÓ I CONDICIONS DE LES PARTIDES D'OBRA EXECUTADES**

Ventiladors en línia per a conductes circulars o rectangulars fixats i connectats al conducte.

L'execució de la unitat d'obra inclou les operacions següents:

- Col·locació i fixació del ventilador als elements de suport.
- Connexió a la xarxa elèctrica
- Prova de servei

#### **CONDICIONS GENERALS:**

La posició ha de ser la reflectida a la DT o, en el seu defecte, la indicada per la DF.

S'ha de comprovar, que el sentit de gir és el que li correspon, així com el sentit de circulació de l'aire resultant.

S'ha de connectar a la xarxa d'alimentació elèctrica i comprovar que la tensió disponible sigui adient.

S'ha de fixar mitjançant visos al suport, utilitzant els forats existents a la carcassa de l'aparell.

S'ha de suportar amb independència dels conductes, que no han d'exercir cap mena d'esforç.

Les connexions han de ser flexibles per evitar la propagació d'ones sonores.

Ha d'estar col·locat de manera que les comportes de registre siguin accessibles i practicables per al seu manteniment.

En el cas de ventiladors amb el cos extraïble, s'ha de col·locar de manera que es pugui realitzar l'extracció del cos fàcilment per a les tasques de manteniment.

#### **2.- CONDICIONS DEL PROCÉS D'EXECUCIÓ**

S'ha de comprovar que el sentit de gir del ventilador es el que li correspongui, així com el sentit de circulació de l'aire resultant.

Abans de començar els treballs de muntatge, s'ha de fer un replanteig que ha de ser aprovat per la DF.

S'ha de comprovar que les característiques del producte corresponen a les especificades al projecte.

#### **3.- UNITAT I CRITERI D'AMIDAMENT**

Unitat de quantitat instal·lada, mesurada segons les especificacions de la DT.

#### **4.- NORMATIVA DE COMPLIMENT OBLIGATORI**

Real Decreto 842/2002 de 2 de agosto, por el que se aprueba el Reglamento Electrotécnico de

Plec condicions tècniques Memòria tècnica valorada de les obres de conservació i manteniment de l'Institut Escola Catalunya



Baja Tensión. REBT 2002.

Real Decreto 1027/2007, de 20 de julio, por el que se aprueba el Reglamento de Instalaciones Térmicas en los Edificios. (RITE).

Real Decreto 238/2013, de 5 de abril, por el que se modifican determinados artículos e instrucciones técnicas del Reglamento de Instalaciones Térmicas en los Edificios, aprobado por Real Decreto 1027/2007, de 20 de julio.

#### 5.- CONDICIONS DE CONTROL D'EXECUCIÓ I DE L'OBRA ACABADA

##### CONTROL D'EXECUCIÓ. OPERACIONS DE CONTROL:

Les tasques de control a realitzar són les següents:

- Comprovació de la correcta implantació dels equips a l'obra.
- Control del procés del muntatge, verificar la correcta execució de la instal·lació.
- Verificació que les vibracions no es transmeten al conducte.
- Verificació que els elements de subjecció tenen la mateixa resistència que l'exigida al ventilador.
- Control específic dels ventiladors: - Control de la situació dels ventiladors - Verificació de la no existència de sorolls anormals - Actuació elements de control (si n'hi ha)
- Certificat de garantia de fabricant, d'acord amb la llei vigent de defensa de consumidors i usuaris.

##### CONTROL DE L'OBRA ACABADA. OPERACIONS DE CONTROL:

Les tasques de control a realitzar són les següents:

- Control específic dels ventiladors: - Comprovació del funcionament del motor, consum (A) sentit de gir, velocitat (m/s), cabal (m<sup>3</sup>/s), soroll (dBA)
- Manteniment de la instal·lació.
- Realització d'informe amb els resultats del control efectuat.

##### CRITERIS DE PRESA DE MOSTRES:

S'han de comprovar totes les unitats de ventilació.

##### INTERPRETACIÓ DE RESULTATS I ACTUACIONS EN CAS D'INCOMPLIMENT:

En cas de resultats negatius i anomalies, s'han de corregir els defectes sempre que sigui possible, en cas contrari s'ha de substituir el material afectat.

---

## PE INSTAL·LACIONS DE CLIMATITZACIÓ, CALEFACCIÓ I VENTILACIÓ MECÀNICA

### PEP ELEMENTS PER A INSTAL·LACIONS DE VENTILACIÓ ARTIFICIAL

#### PEP6- BOCA D'EXTRACCIÓ PER A VENTILACIÓ MECÀNICA, COL·LOCADA

#### 0.- ELEMENTS QUE CONTEMPLA EL PLEC

PEP6-8FV3, PEP6-MRC3.

#### 1.- DEFINICIÓ I CONDICIONS DE LES PARTIDES D'OBRA EXECUTADES

Elements disposats en els conductes de ventilació mecànica per a permetre l'extracció de l'aire

Plec condicions tècniques Memòria tècnica valorada de les obres de conservació i manteniment de l'Institut Escola Catalunya



a l'exterior i per a garantir un bon aïllament acústic entre les diferents vivendes o locals.

S'han considerat els tipus d'elements següents:

- Boca d'extracció
- Silenciador acústic

L'execució de la unitat d'obra inclou les operacions següents:

Boca d'extracció:

- Replanteig de la unitat d'obra
- Fixació de l'element al conducte d'extracció
- Retirada de l'obra de les restes d'emalatges, retalls, etc.
- Regulació del cabal

CONDICIONS GENERALS:

La posició i muntatge ha de ser la reflectida a la DT o, en el seu defecte, la indicada per la DF.

Tots els materials que intervenen en la instal·lació han de ser compatibles entre si.

Situació de les boques d'extracció:

- Separació del sostre: < 10 cm
- Separació de les cantonades: > 10 cm

## 2.- CONDICIONS DEL PROCÉS D'EXECUCIÓ

Abans de començar els treballs de muntatge, es farà un replanteig previ que ha de ser aprovat per la DF.

El muntatge s'ha de fer seguint les instruccions de la documentació tècnica del fabricant. S'ha de seguir la seqüència de muntatge proposada pel fabricant.

Tots els elements s'han d'inspeccionar abans de la seva col·locació.

S'ha de comprovar que les característiques tècniques dels accessoris corresponen a les especificades al projecte.

La seva instal·lació no ha d'alterar les característiques dels elements.

Un cop instal·lat l'equip, es procedirà a la retirada de l'obra de tots els materials sobrants com ara embalatges, retalls de tubs, etc.

Un cop instal·lades les boques d'extracció i quant el sistema estigui en marxa i els habitatges estiguin tancats excepte en les obertures d'admissió, s'han d'equilibrar els cabals ajustant les boques d'extracció.

## 3.- UNITAT I CRITERI D'AMIDAMENT

Unitat de quantitat instal·lada, mesurada segons les especificacions de la DT.

## 4.- NORMATIVA DE COMPLIMENT OBLIGATORI

Documento Básico de Salubridad DB-HS, parte II del CTE, aprobado por el Real Decreto 314/2006.

---

## PH INSTAL·LACIONS D'ENLLUMENAT

### PH5 LLUMS D'EMERGÈNCIA I SENYALITZACIÓ

#### PH57- LLUM D'EMERGÈNCIA AMB LÀMPADA LED, COL·LOCAT

## 0.- ELEMENTS QUE CONTEMPLA EL PLEC

PH57-B3A3.

### 1.- DEFINICIÓ I CONDICIONS DE LES PARTIDES D'OBRA EXECUTADES

Llum d'emergència i senyalització amb làmpada fluorescent o led, muntada superficialment o encastada.

S'han considerat els tipus de col·locació següents:

- Muntades superficialment
- Muntades encastades

L'execució de la unitat d'obra inclou les operacions següents:

- Replanteig de la unitat d'obra
- Muntatge, fixació i anivellament
- Connexionat i col·locació de les làmpades
- Comprovació del funcionament
- Retirada de l'obra de les restes d'emballatges, retalls de tubs, cables, etc.

#### CONDICIONS GENERALS:

La posició ha de ser la reflectida a la DT o, en el seu defecte, la indicada per la DF.

Ha de quedar fixat sòlidament al suport, amb el sistema de fixació disposat pel fabricant.

Ha d'estar connectada a la xarxa d'alimentació elèctrica i a la línia de terra.

No s'han de transmetre esforços entre els elements de la instal·lació elèctrica (tubs i cables) i la lluminària.

La làmpada ha de quedar allotjada al portalàmpades i fent contacte amb aquest.

Els cables han d'entrar al cos de la lluminària pels punts previstos pel fabricant.

Toleràncies d'instal·lació:

- Posició:  $\pm 20$  mm
- Aplomat:  $\pm 2$  mm

### 2.- CONDICIONS DEL PROCÉS D'EXECUCIÓ

La instal·lació elèctrica s'ha de fer sense tensió a la línia.

La col·locació i connexionat de la lluminària s'han de fer seguint les instruccions del fabricant.

Abans de començar els treballs de muntatge, s'ha de fer un replanteig que ha de ser aprovat per la DF.

S'ha de comprovar que les característiques tècniques de l'aparell corresponguin a les especificades al projecte.

Tots els elements s'han d'inspeccionar abans de la seva col·locació.

La seva instal·lació no ha d'alterar les característiques de l'element.

Cal comprovar la idoneïtat de la tensió disponible amb la de l'equip de la lluminària.

Un cop instal·lat l'equip, es procedirà a la retirada de l'obra de tots els materials sobrants com ara embalatges, retalls de tubs, cables, etc.

### 3.- UNITAT I CRITERI D'AMIDAMENT

Unitat de quantitat instal·lada, mesurada segons les especificacions de la DT.

La instal·lació inclou la làmpada, el cablejat interior i l'equip complet d'encesa en el seu cas.

### 4.- NORMATIVA DE COMPLIMENT OBLIGATORI

Real Decreto 842/2002 de 2 de agosto, por el que se aprueba el Reglamento Electrotécnico de Baja Tensión. REBT 2002.

Real Decreto 173/2010, de 19 de febrero, por el que se modifica el Código Técnico de la Edificación, aprobado por el Real Decreto 314/2006, de 17 de marzo, en materia de accesibilidad y no discriminación de las personas con discapacidad.

UNE 72550:1985 Alumbrado de emergencia. Clasificación y definiciones.



UNE 72551:1985 Alumbrado (de emergencia) de evacuación. Actuación.

UNE 72552:1985 Alumbrado (de emergencia) de seguridad. Actuación.

UNE 72553:1985 Alumbrado (de emergencia) de continuidad. Actuación.

5.- CONDICIONS DE CONTROL D'EXECUCIÓ I DE L'OBRA ACABADA

CONTROL D'EXECUCIÓ. OPERACIONS DE CONTROL:

Les tasques de control a realitzar són les següents:

- Comprovació de la correcta instal·lació de les lluminàries.
- Control visual de la instal·lació (linealitat, suports).
- Verificar el funcionament de l'enllumenat, comprovant la correcta distribució de les enceses i l'equilibrat de fases, si és el cas.
- Mesurar nivells d'il·luminació

CONTROL DE L'OBRA ACABADA. OPERACIONS DE CONTROL:

Les tasques de control a realitzar són les següents:

- Realització i emissió d'informe amb resultats dels controls i mesures realitzades.

CRITERIS DE PRESA DE MOSTRES:

Es realitzarà el control visual i es verificarà el funcionament de tota la instal·lació.

Es comprovarà l'equilibrat de fases, si és el cas, de forma aleatòria en punts amb diferents distribució.

Es mesuraran els nivells d'il·luminació en cada local de característiques diferents.

INTERPRETACIÓ DE RESULTATS I ACTUACIONS EN CAS D'INCOMPLIMENT:

En cas d'incompliment de la Normativa vigent, es procedirà a la seva adequació.

En cas de deficiències de material o execució, es procedirà d'acord amb el que determini la DF.

---

## PH INSTAL·LACIONS D'ENLLUMENAT

**PHB LLUMS ESPECIALS**

**PHB3- LLUM ESTANC AMB LEDS, MUNTAT**

0.- ELEMENTS QUE CONTEMPLA EL PLEC

PHB3-MRC1,PHB3-HZ77,PHB3-I1GZ,PHB3-HZ7B.

1.- DEFINICIÓ I CONDICIONS DE LES PARTIDES D'OBRA EXECUTADES

Llum estanc, muntat superficialment.

S'han considerat els següents tipus de llums:

- Llums per a tubs fluorescents de doble casquet
- Llums amb làmpades LED

S'han considerat els tipus de col·locació següents:

- Muntades superficialment al sostre

L'execució de la unitat d'obra inclou les operacions següents:

- Replanteig de la unitat d'obra



- Muntatge, fixació i anivellament
- Connexionat i col·locació de les làmpades
- Comprovació del funcionament
- Retirada de l'obra de les restes d'embalatges, retalls de tubs, cables, etc.

#### CONDICIONS GENERALS:

La posició ha de ser la fixada a la DT.

#### MUNTADA SUPERFICIALMENT AL SOSTRE:

Ha de quedar fixada sòlidament, amb el sistema de fixació disposat pel fabricant.

Ha d'estar connectada a la xarxa d'alimentació elèctrica i a la línia de terra.

No s'han de transmetre esforços entre els elements de la instal·lació elèctrica (tubs i cables) i la lluminària.

Els tubs fluorescents han de quedar allotjats als portalàmpades i fent contacte amb aquests.

Els cables han d'entrar al cos de la lluminària pels punts previstos pel fabricant.

Toleràncies d'instal·lació:

- Posició:  $\pm 20$  mm

#### 2.- CONDICIONS DEL PROCÉS D'EXECUCIÓ

La col·locació i connexionat de la lluminària s'han de fer seguint les instruccions del fabricant.

Abans de començar els treballs de muntatge, es farà un replanteig previ que ha de ser aprovat per la DF

S'ha de comprovar que les característiques tècniques de l'aparell corresponen a les especificades al projecte.

Tots els elements s'han d'inspeccionar abans de la seva col·locació.

La seva instal·lació no ha d'alterar les característiques de l'element.

Cal comprovar la idoneïtat de la tensió disponible amb la de l'equip de la lluminària.

Les connexions elèctriques s'han de fer sense tensió a la línia.

Un cop instal·lat l'equip, es procedirà a la retirada de l'obra de tots els materials sobrants com ara embalatges, retalls de tubs, cables, etc.

#### 3.- UNITAT I CRITERI D'AMIDAMENT

Unitat de quantitat instal·lada, mesurada segons les especificacions de la DT.

S'inclou en la partida d'obra el subministrament i la col·locació de les làmpades.

#### 4.- NORMATIVA DE COMPLIMENT OBLIGATORI

Real Decreto 842/2002 de 2 de agosto, por el que se aprueba el Reglamento Electrotécnico de Baja Tensión. REBT 2002.

#### 5.- CONDICIONS DE CONTROL D'EXECUCIÓ I DE L'OBRA ACABADA

##### CONTROL D'EXECUCIÓ. OPERACIONS DE CONTROL:

- Comprovació de la correcta instal·lació de les lluminàries.
- Control visual de la instal·lació (linealitat, suports).
- Verificar el funcionament de l'enllumenat, comprovant la correcta distribució de les enceses i l'equilibrat de fases, si és el cas.
- Mesurar nivells d'il·luminació

##### CONTROL DE L'OBRA ACABADA. OPERACIONS DE CONTROL:

Les tasques de control a realitzar són les següents:

- Realització i emissió d'informe amb resultats dels controls i mesures realitzades.

##### CRITERIS DE PRESA DE MOSTRES:

Es realitzarà el control visual i es verificarà el funcionament de tota la instal·lació.

Es comprovarà l'equilibrat de fases, si és el cas, de forma aleatòria en punts amb diferents distribució.

Es mesuraran els nivells d'il·luminació en cada local de característiques diferents.

##### INTERPRETACIÓ DE RESULTATS I ACTUACIONS EN CAS D'INCOMPLIMENT:

En cas d'incompliment de la Normativa vigent, es procedirà a la seva adequació.

En cas de deficiències de material o execució, es procedirà d'acord amb el que determini la DF.

---

## **PJ INSTAL·LACIONS DE LAMPISTERIA, REG, PISCINES, APARELLS SANITARIS I AIGUA CALENTA SANITÀRIA**

### **PJ0 INSTAL·LACIONS COMUNITÀRIES, DE DISTRIBUCIÓ I INTERIORS**

#### **PJ07- INSTAL·LACIÓ DE LAMPISTERIA PER A CAMBRA HIGIÈNICA**

##### **0.- ELEMENTS QUE CONTEMPLA EL PLEC**

PJ07-MRC4,PJ07-MRC9.

##### **1.- DEFINICIÓ I CONDICIONS DE LES PARTIDES D'OBRA EXECUTADES**

Instal·lació de lampisteria en cambra higiènica equipada amb lavabo, inodor, plat de dutxa i acumulador elèctric. No s'inclou la col·locació dels aparells sanitaris, ni la xarxa de desguassos.

L'execució de la unitat d'obra inclou les operacions següents:

- Obertura de regates per a encastar els tubs
- Col·locació dels tubs a l'interior de les regates i execució de totes les unions
- Muntatge de l'acumulador elèctric i connexió amb la xarxa elèctrica i la hidràulica
- Col·locació de les claus de pas
- Tapat de les regates
- Retirada de l'obra de les restes d'embalatges, retalls de tubs, etc.

##### **CONDICIONS GENERALS:**

Els diferents elements que conformen la instal·lació han de quedar en la posició prevista a la DT o en el seu defecte, en la indicada per la DF.

Les unions han de ser estanques a la pressió de prova i a la de funcionament.

Tots els materials que intervenen en la instal·lació han de ser compatibles entre si. Per aquest motiu, el muntatge i les connexions dels aparells han d'estar fets amb els materials i accessoris subministrats pel fabricant, o expressament aprovats per aquest.

##### **OBERTURA DE REGATES:**

Ha de quedar completament tapada i enrasada amb el parament de la paret.

No ha de sobresortir en cap punt el tub o d'altres elements col·locats dins de la regata.

##### **COL·LOCACIÓ DELS TUBS ENCASTATS A DINTRE DE LES REGATES:**

Totes les unions i canvis de direcció del tub de coure de l'escomesa s'han de fer únicament per mitjà d'accessoris soldats per capillaritat.

Cal assegurar-se que el medi que l'envolta no sigui agressiu.

Han de disposar d'un tractament anticorrosiu adequat i anar dins de beines de protecció adequada, que permeti la lliure dilatació.

S'han de preveure registres i el traçat amb pendent per al seu buidatge o purga.

##### **Toleràncies d'instal·lació:**

- Nivell o aplomat:  $\leq 2$  mm/m,  $\leq 15$  mm/total

#### ACUMULADOR ELÈCTRIC:

L'aparell col·locat amb fixacions murals, ha de quedar fixat mitjançant quatre perns de 10 mm de diàmetre, connectats amb contraplaques i encastats 80 mm en el suport.

Cal que quedi suficientment separat dels paraments que l'envolten, de manera que es pugui instal·lar i manipular.

Abans i després de l'acumulador s'ha d'instal·lar una aixeta de pas, segons les especificacions del seu plec de condicions.

L'enllaç a la xarxa elèctrica ha de portar connexió a terra.

L'instal·lador cal que aporti l'acta de posada en servei.

#### CLAU DE PAS:

L'aixeta ha de quedar anivellada en totes dues direccions, a la posició prevista i centrada amb l'especejament de l'enrajolat.

L'alçària de muntatge de l'element ha de ser la reflectida en el projecte o, en el seu defecte, la indicada per la DF.

#### 2.- CONDICIONS DEL PROCÉS D'EXECUCIÓ

L'ordre d'execució de les feines ha de ser l'indicat a l'apartat Descripció, on s'enumeren les operacions incloses a la unitat d'obra.

Cadascuna de les operacions que configuren la unitat d'obra ha de complir el seu plec de condicions.

Després d'executar cadascuna de les operacions que configuren la unitat d'obra, i abans de fer una operació que ocultï el resultat d'aquesta, s'ha de permetre que la DF verifiqui que es compleix el plec de condicions de l'operació.

#### 3.- UNITAT I CRITERI D'AMIDAMENT

Unitat de quantitat instal·lada, mesurada segons les especificacions de la DT.

#### 4.- NORMATIVA DE COMPLIMENT OBLIGATORI

##### NORMATIVA GENERAL:

Documento Básico de Salubridad DB-HS, parte II del CTE, aprobado por el Real Decreto 314/2006.

##### ACUMULADOR ELÈCTRIC:

Real Decreto 842/2002 de 2 de agosto, por el que se aprueba el Reglamento Electrotécnico de Baja Tensión. REBT 2002.

#### 5.- CONDICIONS DE CONTROL D'EXECUCIÓ I DE L'OBRA ACABADA

##### CONTROL D'EXECUCIÓ. OPERACIONS DE CONTROL EN ESCALAFADORS I ACUMULADORS ACS:

Les tasques de control a realitzar són les següents:

- Comprovació de la correcta instal·lació dels materials i equips a l'obra
- Verificar l'estanqueïtat a juntes i unions dels equips amb els circuits d'aigua (prova d'estanqueïtat).
- Verificar la correcta ubicació dels escalfadors a gas, l'adequació del local amb entrada i sortida d'aire i conducte d'evacuació de fums adequat per garantir el rendiment i la seguretat.
- Verificar estanqueïtat dels conductes d'evacuació de fums, la pressa d'anàlisi i la pressa de recollida de condensats.
- Verificar la correcta instal·lació de presa de corrent d'acumuladors elèctrics.
- Verificar la correcta instal·lació de dipòsits d'acumulació d'aigua calenta i dels elements de seguretat.
- Verificar el funcionament dels equips de recirculació d'aigua a instal·lacions amb escalfador d'aigua centralitzat.
- Verificar la conducció de la vàlvula de seguretat al desguàs i el correcte taratge de la mateixa.
- Realitzar les proves de funcionament i ajust dels elements de regulació i control.

##### CONTROL DE L'OBRA ACABADA. OPERACIONS DE CONTROL EN ESCALAFADORS I ACUMULADORS ACS:



- Realització i emissió d'informe amb resultats dels controls i dels assaigs realitzats.

CRITERIS DE PRESA DE MOSTRES EN ESCALFADORS I ACUMULADORS ACS:

Es comprovarà globalment

INTERPRETACIÓ DE RESULTATS I ACTUACIONS EN CAS D'INCOMPLIMENT EN ESCALFADORS I ACUMULADORS ACS:

Es cas de deficiències de material o execució, si es pot esmenar sense canviar materials, es procedirà a fer-ho. En cas contrari es procedirà a canviar tot el material afectat.

En cas de manca d'elements o discrepàncies amb el projecte, es procedirà a l'adequació, d'acord amb el determini la DF.

---

## **PJ INSTAL·LACIONS DE LAMPISTERIA, REG, PISCINES, APARELLS SANITARIS I AIGUA CALENTA SANITÀRIA**

### **PJ1 APARELLS SANITARIS**

#### **PJ11 APARELLS SANITARIS PER LA HIGIENE PERSONAL**

#### **PJ117- LAVABO, COL·LOCAT**

### **0.- ELEMENTS QUE CONTEMPLA EL PLEC**

#### **PJ117-3BMK.**

### **1.- DEFINICIÓ I CONDICIONS DE LES PARTIDES D'OBRA EXECUTADES**

Col·locació i connexió a la xarxa d'evacuació de lavabo de porcellana o de gres esmaltat.

S'han considerat els tipus de col·locació següents:

- Amb suports murals
- Sobre un peu
- Amb suports murals i mig peu
- Encastat a un taulell
- Semiencastrat a un taulell
- Fixat sota taulell
- Recolzat sobre taulell o moble

L'execució de la unitat d'obra inclou les operacions següents:

- Preparació de la zona de treball
- Col·locació del lavabo a l'espai previst
- Connexió a la xarxa d'evacuació
- Connexió a la xarxa d'aigua

#### **CONDICIONS GENERALS:**

El lavabo instal·lat ha de reunir les mateixes condicions exigides a l'element simple.

Ha de quedar anivellat en totes dues direccions, a la posició prevista en el projecte.

L'alçària des del nivell del paviment fins el nivell frontal superior del lavabo ha de ser la reflectida

Plec condicions tècniques Memòria tècnica valorada de les obres de conservació i manteniment de l'Institut Escola Catalunya



en el projecte, o en el seu defecte, la indicada per la DF.

Si el lavabo es col·loca encastat a un taulell, ha d'estar fixat sòlidament a aquest amb el sistema indicat pel fabricant.

Si la col·locació és amb suports murals o sobre un peu, el lavabo ha d'estar fixat sòlidament al parament i recolzat, en el segon cas, sobre el corresponent peu.

L'acord amb el revestiment del parament, i entre el lavabo, el peu i el paviment, o entre el lavabo i el taulell, segons sigui el cas, ha de quedar rejuntat amb silicona neutra.

S'ha de garantir l'estanquitat de la connexió amb el conducte d'evacuació.

Les conduccions metàl·liques de l'aparell han de dur instal·lada la connexió a terra amb cable de coure nu, de secció  $\geq 2,5$  mm<sup>2</sup>.

Toleràncies d'instal·lació:

- Nivell:  $\pm 10$  mm

- Caiguda frontal respecte al pla horitzontal:  $\leq 5$  mm

## 2.- CONDICIONS DEL PROCÉS D'EXECUCIÓ

No hi han condicions específiques del procés d'instal·lació.

## 3.- UNITAT I CRITERI D'AMIDAMENT

Unitat de quantitat instal·lada, mesurada segons les especificacions de la DT.

## 4.- NORMATIVA DE COMPLIMENT OBLIGATORI

No hi ha normativa de compliment obligatori.

## 5.- CONDICIONS DE CONTROL D'EXECUCIÓ I DE L'OBRA ACABADA

OPERACIONS DE CONTROL:

Les tasques de control a realitzar són les següents:

- Comprovació de la correcta instal·lació dels materials i equips a l'obra

- Verificació de la correcta execució de la instal·lació segons instruccions de fabricant.

- Realització i emissió d'informe amb resultats dels controls i assaigs realitzats, d'acord amb el que s'especifica a la taula d'assaigs i quantificació dels mateixos.

CRITERIS DE PRESA DE MOSTRA

Es realitzarà l'assaig de cabals mínims, considerant el funcionament simultani de les instal·lacions susceptibles de fer-ho a la realitat. Es verificarà: el total de la instal·lació, per plantes o sectors i per zones humides.

INTERPRETACIÓ DE RESULTATS I ACTUACIONS EN CAS D'INCOMPLIMENT:

En cas de deficiències de material o execució, si es pot esmenar sense canviar materials, s'ha de procedir a fer-ho. En cas contrari, s'ha de procedir a canviar tot el material afectat.

En cas de manca d'elements o discrepàncies amb el projecte, s'ha de procedir a l'adequació, d'acord amb el que determini la DF.

---

## **PJ INSTAL·LACIONS DE LAMPISTERIA, REG, PISCINES, APARELLS SANITARIS I AIGUA CALENTA SANITÀRIA**

### **PJ1 APARELLS SANITARIS**

#### **PJ11 APARELLS SANITARIS PER LA HIGIENE PERSONAL**

##### **PJ11C- INODOR, COL·LOCAT**

## 0.- ELEMENTS QUE CONTEMPLA EL PLEC

PJ11C-3CXY.

### 1.- DEFINICIÓ I CONDICIONS DE LES PARTIDES D'OBRA EXECUTADES

Col·locació i connexió a la xarxa d'evacuació d'inodor de porcellana esmaltada o d'acer inoxidable antivandàlic, de sortida vertical o horitzontal, col·locat amb fixacions verticals o sobre el paviment.

L'execució de la unitat d'obra inclou les operacions següents:

- Preparació de la zona de treball
- Col·locació de l'inodor a l'espai previst
- Connexió a la xarxa d'evacuació
- Connexió a la xarxa d'aigua

#### CONDICIONS GENERALS:

L'inodor instal·lat ha de reunir les mateixes condicions exigides a l'element simple.

Ha de quedar anivellat en totes dues direccions, a la posició prevista en el projecte.

La tapa i el seient han de quedar centrats, no oferir resistència ni tenir joc en el seu moviment.

L'alçària des del nivell del paviment fins el nivell frontal superior de l'inodor ha de ser la reflectida en el projecte, o en el seu defecte, la indicada per la DF.

Ha d'estar fixat sòlidament al parament o al paviment, segons el cas, amb les fixacions subministrades pel fabricant.

L'acord amb el paviment ha de quedar rejuntat.

S'ha de garantir l'estanquitat de la connexió amb el conducte d'evacuació mitjançant una pasta segelladora en els aparells de descàrrega horitzontal, o mitjançant un junt de cautxú o de neoprè en els de descàrrega vertical.

Els mecanismes de descàrrega i alimentació han de quedar regulats de manera que l'aparell funcioni correctament.

Les conduccions metàl·liques de l'aparell han de dur instal·lada la connexió a terra amb cable de coure nu, de secció  $\geq 2,5 \text{ mm}^2$ .

Toleràncies d'instal·lació:

- Nivells:  $\pm 10 \text{ mm}$ , Ha de coincidir amb el bidet
- Horitzontalitat:  $\pm 2 \text{ mm}$

### 2.- CONDICIONS DEL PROCÉS D'EXECUCIÓ

No s'han de col·locar junts de material endurable a les rosques.

L'enroscada, en el seu cas, s'ha de fer sense forçar ni malmetre la rosca.

### 3.- UNITAT I CRITERI D'AMIDAMENT

Unitat de quantitat instal·lada, mesurada segons les especificacions de la DT.

### 4.- NORMATIVA DE COMPLIMENT OBLIGATORI

No hi ha normativa de compliment obligatori.

### 5.- CONDICIONS DE CONTROL D'EXECUCIÓ I DE L'OBRA ACABADA

#### OPERACIONS DE CONTROL:

Les tasques de control a realitzar són les següents:

- Comprovació de la correcta instal·lació dels materials i equips a l'obra
- Verificació de la correcta execució de la instal·lació segons instruccions de fabricant.
- Realització i emissió d'informe amb resultats dels controls i assaigs realitzats, d'acord amb el que s'especifica a la taula d'assaigs i quantificació dels mateixos.

#### CRITERIS DE PRESA DE MOSTRA

Plec condicions tècniques Memòria tècnica valorada de les obres de conservació i manteniment de l'Institut Escola Catalunya



Es realitzarà l'assaig de cabals mínims, considerant el funcionament simultani de les instal·lacions susceptibles de fer-ho a la realitat. Es verificarà: el total de la instal·lació, per plantes o sectors i per zones humides.

**INTERPRETACIÓ DE RESULTATS I ACTUACIONS EN CAS D'INCOMPLIMENT:**

En cas de deficiències de material o execució, si es pot esmenar sense canviar materials, s'ha de procedir a fer-ho. En cas contrari, s'ha de procedir a canviar tot el material afectat.

En cas de manca d'elements o discrepàncies amb el projecte, s'ha de procedir a l'adequació, d'acord amb el que determini la DF.

---

## **PJ INSTAL·LACIONS DE LAMPISTERIA, REG, PISCINES, APARELLS SANITARIS I AIGUA CALENTA SANITÀRIA**

### **PJ1 APARELLS SANITARIS**

#### **PJ11 APARELLS SANITARIS PER LA HIGIENE PERSONAL**

##### **PJ11I- DESMUNTATGE I MUNTATGE D'INODOR**

### **0.- ELEMENTS QUE CONTEMPLA EL PLEC**

PJ11I-AB,PJ11I-AB1.

### **1.- DEFINICIÓ I CONDICIONS DE LES PARTIDES D'OBRA EXECUTADES**

Desmuntatge i muntatge d'aparells sanitaris connectats a la xarxa d'aigua i a la xarxa d'evacuació.

L'execució de la unitat d'obra inclou les operacions següents:

- Preparació de la zona de treball
- Desmuntatge de l'aparell sanitari existent i aplec per a la seva col·locació posterior
- Col·locació de l'aparell sanitari al lloc previst
- Connexió a la xarxa d'evacuació
- Connexió a la xarxa d'aigua

#### **CONDICIONS GENERALS:**

L'aparell sanitari col·locat ha de complir les mateixes condicions exigides a l'element simple.

Ha de quedar anivellat en totes dues direccions, a la posició prevista en el projecte.

S'ha de garantir l'estanquitat de la connexió amb el conducte d'evacuació.

Les conduccions metàl·liques de l'aparell han de tenir instal·lada la connexió a terra amb cable de coure nu, de secció 2,5 mm<sup>2</sup> en tots els casos.

#### **PLAT DE DUTXA:**

La resolució dels acords amb paraments i paviment ha de ser la reflectida en el projecte o la indicada per la DF.

Toleràncies d'instal·lació:

- Horitzontalitat:  $\pm 1$  mm/m

- Contacte revestiment-plat de dutxa:  $\pm 1,5$  mm

#### LAVABO:

L'alçària des del nivell del paviment fins el nivell frontal superior del lavabo ha de ser la reflectida en la DT, o en el seu defecte, la indicada per la DF.

Si el lavabo es col·loca encastat a un taulell, ha d'estar fixat sòlidament a aquest amb el sistema indicat pel fabricant.

Si la col·locació és amb suports murals o sobre un peu, el lavabo ha d'estar fixat sòlidament al parament i recolzat, en el segon cas, sobre el corresponent peu.

L'acord amb el revestiment del parament, i entre el lavabo, el peu i el paviment, o entre el lavabo i el taulell, segons sigui el cas, ha de quedar rejuntat amb silicona neutra.

Toleràncies d'instal·lació:

- Nivell:  $\pm 10$  mm

- Caiguda frontal respecte al pla horitzontal:  $\leq 5$  mm

#### INODOR:

La tapa i el seient han de quedar centrats, no han d'oferir resistència ni tenir joc en el seu moviment.

L'alçària des del nivell del paviment fins el nivell frontal superior de l'inodor ha de ser la reflectida en la DT, o en el seu defecte, la indicada per la DF.

Ha d'estar fixat sòlidament al parament o al paviment, segons el cas, amb les fixacions subministrades pel fabricant.

L'acord amb el paviment ha de quedar rejuntat.

S'ha de garantir l'estanquitat de la connexió amb el conducte d'evacuació mitjançant una pasta segelladora en els aparells de descàrrega horitzontal, o mitjançant un junt de cautxú o de neoprè en els de descàrrega vertical.

Els mecanismes de descàrrega i alimentació han de quedar regulats de manera que l'aparell funcioni correctament.

Toleràncies d'instal·lació:

- Nivells:  $\pm 10$  mm, Ha de coincidir amb el bidet

- Horitzontalitat:  $\pm 2$  mm

#### URINARIS:

L'alçària des del nivell del paviment fins el nivell frontal superior de l'urinari ha de ser la reflectida en la DT o, en el seu defecte, la indicada per la DF.

Ha d'estar fixat sòlidament al parament o al paviment, segons el cas, amb les fixacions subministrades pel fabricant.

L'acord amb el paviment i el revestiment ha de quedar rejuntat.

La connexió entre la sortida de l'aparell i el ramal de plom s'ha de fer mitjançant una peça d'enllaç de llautó soldada al ramal i roscada a un maniguet de regulació, amb junts de cautxú per garantir l'estanquitat del conjunt.

La separació entre urinaris col·locats pot variar de 600 a 770 mm segons el tipus d'enrajolat del local.

Toleràncies d'instal·lació:

- Nivell:  $\pm 10$  mm

- Horitzontalitat:  $\pm 2$  mm

#### AIGUERES:

L'alçària des del nivell del paviment fins al nivell frontal superior de l'aigüera ha de ser la reflectida en la DT o, en el seu defecte, la indicada per la DF.

Ha d'estar fixat sòlidament al parament amb els suports murals, o bé recolzat sobre el moble de suport.

L'acord amb el revestiment i amb el taulell ha de quedar rejuntat amb silicona neutra.

S'ha de garantir l'estanquitat de la connexió amb el conducte d'evacuació.

Toleràncies d'instal·lació:

- Nivell:  $\pm 10$  mm
- Caiguda frontal respecte al pla horitzontal:  $\leq 5$  mm

## 2.- CONDICIONS DEL PROCÉS D'EXECUCIÓ

L'aparell ha d'estar fora de servei abans del seu desmuntatge.

Les connexions amb la xarxa d'aigua han de quedar obturades mentre durin les obres.

Així mateix, el desguàs s'ha de tapar mentre durin les obres, per tal de que no entrin cossos estranys a dintre de la xarxa d'evacuació.

No s'han de col·locar junts de material endurable a les rosques.

L'enroscada, en el seu cas, s'ha de fer sense forçar ni malmetre la rosca.

## 3.- UNITAT I CRITERI D'AMIDAMENT

Unitat de quantitat instal·lada, mesurada segons les especificacions de la DT.

## 4.- NORMATIVA DE COMPLIMENT OBLIGATORI

No hi ha normativa de compliment obligatori.

---

## **PJ INSTAL·LACIONS DE LAMPISTERIA, REG, PISCINES, APARELLS SANITARIS I AIGUA CALENTA SANITÀRIA**

### **PJ2 AIXETES I ACCESSORIS PER A APARELLS SANITARIS**

#### **PJ21 AIXETES PER A APARELLS SANITARIS**

#### **PJ210- AIXETA PER A AIGÜERA, COL·LOCADA**

### 0.- ELEMENTS QUE CONTEMPLA EL PLEC

#### PJ210-3YOB.

#### 1.- DEFINICIÓ I CONDICIONS DE LES PARTIDES D'OBRA EXECUTADES

Col·locació i connexió a la xarxa d'aigua d'aixetes i accessoris per a aparells sanitaris, muntades superficialment o encastades.

S'han considerat els elements següents:

- Aixeta connectada al tub d'alimentació

L'execució de la unitat d'obra inclou les operacions següents:

- Preparació de la zona de treball
- Col·locació de l'aixeta o l'accessori
- Segellat dels junts
- Connexió a la xarxa d'aigua

#### CONDICIONS GENERALS:

Un cop col·locada l'aixeta o l'accessori, ha de reunir les mateixes condicions exigides a l'element simple.

L'aixeta, la bateria o el braç de dutxa, ha de quedar anivellada en totes dues direccions, a la

Plec condicions tècniques Memòria tècnica valorada de les obres de conservació i manteniment de l'Institut Escola Catalunya

posició prevista en el projecte i centrat amb l'especejament de l'enrajolat.  
L'alçària de muntatge de l'element ha de ser la reflectida en el projecte o, en el seu defecte, la indicada per la DF.

Ha de quedar ben fixat al seu suport.

S'ha de garantir l'estanquitat de les connexions amb els tubs d'alimentació i amb els de desguàs quan calgui.

En l'aixeta, l'òrgan de comandament de l'aigua calenta ha d'estar col·locat a l'esquerra amb el distintiu vermell i el de l'aigua freda a la dreta amb el distintiu blau.

Toleràncies d'instal·lació:

- Nivell:  $\pm 10$  mm

## 2.- CONDICIONS DEL PROCÉS D'EXECUCIÓ

La posició de l'element respecte al plà del parament ha de ser l'adequada per a obtenir un bon acord amb el revestiment.

No s'han de col·locar junts de material endurable a les rosques.

L'enroscada, en el seu cas, s'ha de fer sense forçar ni malmetre la rosca.

Les zones per soldar s'han de netejar i fregar abans.

El muntatge s'ha de realitzar seguint les instruccions del fabricant.

## 3.- UNITAT I CRITERI D'AMIDAMENT

Unitat de quantitat instal·lada, mesurada segons les especificacions de la DT.

## 4.- NORMATIVA DE COMPLIMENT OBLIGATORI

Documento Básico de Salubridad DB-HS, parte II del CTE, aprobado por el Real Decreto 314/2006.

## 5.- CONDICIONS DE CONTROL D'EXECUCIÓ I DE L'OBRA ACABADA

OPERACIONS DE CONTROL:

Les tasques de control a realitzar són les següents:

- Comprovació de la correcta instal·lació dels materials i equips a l'obra
- Verificació de la correcta execució de la instal·lació segons instruccions de fabricant.
- Es comprovarà que la pressió mínima ha de ser: - 100 kPa per aixetes - 150 kPa per fluxors i calentadors
- Es comprovarà que la pressió en qualsevol punt de consum no pot superar 500 kPa.
- Es verificarà l'existència de dispositius d'estalvi d'aigua en les aixetes en edificis de pública concurrència.
- Realització i emissió d'informe amb resultats dels controls i assaigs realitzats, d'acord amb el que s'especifica a la taula d'assaigs i quantificació dels mateixos.

## CRITERIS DE PRESA DE MOSTRA

Es realitzarà l'assaig de cabals mínims, considerant el funcionament simultani de les instal·lacions susceptibles de fer-ho a la realitat. Es verificarà: el total de la instal·lació, per plantes o sectors i per zones humides.

## INTERPRETACIÓ DE RESULTATS I ACTUACIONS EN CAS D'INCOMPLIMENT:

En cas de deficiències de material o execució, si es pot esmenar sense canviar materials, s'ha de procedir a fer-ho. En cas contrari, s'ha de procedir a canviar tot el material afectat.

En cas de manca d'elements o discrepàncies amb el projecte, s'ha de procedir a l'adequació, d'acord amb el que determini la DF.

## **PJ INSTAL·LACIONS DE LAMPISTERIA, REG, PISCINES, APARELLS SANITARIS I AIGUA CALENTA SANITÀRIA**

### **PJ2 AIXETES I ACCESSORIS PER A APARELLS SANITARIS**

#### **PJ2Z ACCESSORIS PER A APARELLS SANITARIS**

#### **PJ2Z3- MANIGUET FLEXIBLE, COL·LOCAT**

### **0.- ELEMENTS QUE CONTEMPLA EL PLEC**

#### **PJ2Z3-3ECK.**

#### **1.- DEFINICIÓ I CONDICIONS DE LES PARTIDES D'OBRA EXECUTADES**

Col·locació i connexió a la xarxa d'aigua d'aixetes i accessoris per a aparells sanitaris, muntades superficialment o encastades.

S'han considerat els elements següents:

- Manigueta flexible connectat a l'accessori d'enllaç i a l'aixeta

L'execució de la unitat d'obra inclou les operacions següents:

- Preparació de la zona de treball

- Col·locació de l'aixeta o l'accessori

- Segellat dels junts

- Connexió a la xarxa d'aigua

#### **CONDICIONS GENERALS:**

Un cop col·locada l'aixeta o l'accessori, ha de reunir les mateixes condicions exigides a l'element simple.

L'alçària de muntatge de l'element ha de ser la reflectida en el projecte o, en el seu defecte, la indicada per la DF.

Ha de quedar ben fixat al seu suport.

S'ha de garantir l'estanquitat de les connexions amb els tubs d'alimentació i amb els de desguàs quan calgui.

Toleràncies d'instal·lació:

- Nivell:  $\pm 10$  mm

#### **2.- CONDICIONS DEL PROCÉS D'EXECUCIÓ**

La posició de l'element respecte al plà del parament ha de ser l'adequada per a obtenir un bon acord amb el revestiment.

No s'han de col·locar junts de material endurable a les rosques.

L'enroscada, en el seu cas, s'ha de fer sense forçar ni malmetre la rosca.

Les zones per soldar s'han de netejar i fregar abans.

El muntatge s'ha de realitzar seguint les instruccions del fabricant.

#### **3.- UNITAT I CRITERI D'AMIDAMENT**

Unitat de quantitat instal·lada, mesurada segons les especificacions de la DT.

#### **4.- NORMATIVA DE COMPLIMENT OBLIGATORI**

Documento Básico de Salubridad DB-HS, parte II del CTE, aprobado por el Real Decreto 314/2006.

#### **5.- CONDICIONS DE CONTROL D'EXECUCIÓ I DE L'OBRA ACABADA**

##### **OPERACIONS DE CONTROL:**

Les tasques de control a realitzar són les següents:

Plec condicions tècniques Memòria tècnica valorada de les obres de conservació i manteniment de l'Institut Escola Catalunya



- Comprovació de la correcta instal·lació dels materials i equips a l'obra
- Verificació de la correcta execució de la instal·lació segons instruccions de fabricant.
- Es comprovarà que la pressió mínima ha de ser: - 100 kPa per aixetes - 150 kPa per fluxors i calentadors
- Es comprovarà que la pressió en qualsevol punt de consum no pot superar 500 kPa.
- Es verificarà l'existència de dispositius d'estalvi d'aigua en les aixetes en edificis de pública concurrència.
- Realització i emissió d'informe amb resultats dels controls i assaigs realitzats, d'acord amb el que s'especifica a la taula d'assaigs i quantificació dels mateixos.

#### CRITERIS DE PRESA DE MOSTRA

Es realitzarà l'assaig de cabals mínims, considerant el funcionament simultani de les instal·lacions susceptibles de fer-ho a la realitat. Es verificarà: el total de la instal·lació, per plantes o sectors i per zones humides.

#### INTERPRETACIÓ DE RESULTATS I ACTUACIONS EN CAS D'INCOMPLIMENT:

En cas de deficiències de material o execució, si es pot esmenar sense canviar materials, s'ha de procedir a fer-ho. En cas contrari, s'ha de procedir a canviar tot el material afectat.

En cas de manca d'elements o discrepàncies amb el projecte, s'ha de procedir a l'adequació, d'acord amb el que determini la DF.

---

## **PJ INSTAL·LACIONS DE LAMPISTERIA, REG, PISCINES, APARELLS SANITARIS I AIGUA CALENTA SANITÀRIA**

### **PJ4 ACCESSORIS I COMPLEMENTS DE BANY**

#### **PJ41- ACCESSORI PER A BANY ADAPTAT, COL·LOCAT (D)**

##### 0.- ELEMENTS QUE CONTEMPLA EL PLEC

PJ41-HAXW.

##### 1.- DEFINICIÓ I CONDICIONS DE LES PARTIDES D'OBRA EXECUTADES

Accessoris i complements de bany col·locats.

S'han considerat els elements següents:

- Accessoris per a banys adaptats, barres fixes, barres abatibles i seients, col·locats amb fixacions mecàniques.

L'execució de la unitat d'obra inclou les operacions següents:

- Accessoris per a banys adaptats:
- Replanteig de la posició de l'element
- Fixació de l'element al parament
- Col·locació dels junts corresponents de l'aparell

##### CONDICIONS GENERALS:

La posició ha de ser la reflectida a la DT o, en el seu defecte, la indicada per la DF.

Plec condicions tècniques Memòria tècnica valorada de les obres de conservació i manteniment de l'Institut Escola Catalunya



#### ACCESSORIS MURALS:

Cal que quedi suficientment separat dels paraments que l'envolten, de manera que l'ús per al qual es destina sigui l'òptim.

Toleràncies d'instal·lació:

- Posició:  $\pm 20$  mm

#### ACCESSORIS PER A BANYS ADAPTATS:

S'ha d'assegurar una subjecció sòlida i segura.

L'aparell col·locat ha de quedar fixat mitjançant dos suports com a mínim.

Les barres de suport han d'estar col·locades a una alçada entre 0,70 i 0,75 m, perquè permeti agafar-s'hi amb força en la transferència lateral a vàters i bidets.

La barra situada al costat de l'espai d'apropament serà batent.

Tots els accessoris i mecanismes han d'estar col·locats a una alçada no superior a 1,40 m i no inferior a 0,40 m.

Toleràncies d'instal·lació:

- Aplomat (posició vertical):  $\pm 3$  mm

- Horitzontalitat (posició horitzontal):  $\pm 3$  mm

#### 2.- CONDICIONS DEL PROCÉS D'EXECUCIÓ

##### CONDICIONS GENERALS:

Abans de la seva instal·lació es farà un replanteig.

S'ha de comprovar que les característiques del producte corresponen a les especificades al projecte.

Un cop col·locat, es procedirà a la retirada de l'obra dels embalatges i restes de materials.

#### ACCESSORIS PER A BANYS ADAPTATS:

L'enroscada, en el seu cas, s'ha de fer sense forçar ni malmetre la rosca.

#### 3.- UNITAT I CRITERI D'AMIDAMENT

Unitat de quantitat instal·lada, mesurada segons les especificacions de la DT.

#### 4.- NORMATIVA DE COMPLIMENT OBLIGATORI

#### ACCESSORIS PER A BANYS ADAPTATS:

Decret 135/1995, de 24 de març, de desplegament de la Llei 20/1991, de 25 de novembre, de promoció de l'accessibilitat i de supressió de barreres arquitectòniques, i d'aprovació del Codi d'accessibilitat.

---

## **PJ INSTAL·LACIONS DE LAMPISTERIA, REG, PISCINES, APARELLS SANITARIS I AIGUA CALENTA SANITÀRIA**

### **PJ4 ACCESSORIS I COMPLEMENTS DE BANY**

#### **PJ41- ACCESSORI PER A BANY ADAPTAT, COL·LOCAT (D)**

PJ41-HAXW - Barra mural doble abatible para baño adaptado, de 800 mm de longitud y 35 mm de  $\phi$ , de tubo de acero inoxidable, colocada con fijaciones mecánicas

Barra mural doble abatible per a bany adapta, de 800 mm de longitud i 35 mm de diàmetre de tub, d'acer inoxidable, col·locat amb placa i fixacions metàl·liques.

---

## **PJ INSTAL·LACIONS DE LAMPISTERIA, REG, PISCINES, APARELLS SANITARIS I AIGUA CALENTA SANITÀRIA**

### **PJ4 ACCESSORIS I COMPLEMENTS DE BANY**

#### **PJ42- DISPENSADOR DE PAPER, COL·LOCAT (D)**

##### **0.- ELEMENTS QUE CONTEMPLA EL PLEC**

PJ42-HA1M,PJ42-MRC0,PJ42-MRC1.

##### **1.- DEFINICIÓ I CONDICIONS DE LES PARTIDES D'OBRA EXECUTADES**

Accessoris i complements de bany col·locats.

S'han considerat els elements següents:

- Dispensador de paper col·locat amb fixacions mecàniques

L'execució de la unitat d'obra inclou les operacions següents:

- Saboneres, dispensador de paper, porta-rotlles o tovalloler:

- Replanteig

- Muntatge, fixació i anivellament

- Retirada de l'obra dels embalatges i restes de materials

CONDICIONS GENERALS:

La posició ha de ser la reflectida a la DT o, en el seu defecte, la indicada per la DF.

ACCESSORIS MURALS:

Cal que quedi suficientment separat dels paraments que l'envolten, de manera que l'ús per al qual es destina sigui l'òptim.

Toleràncies d'instal·lació:

- Posició:  $\pm 20$  mm

##### **2.- CONDICIONS DEL PROCÉS D'EXECUCIÓ**

CONDICIONS GENERALS:

Abans de la seva instal·lació es farà un replanteig.

S'ha de comprovar que les característiques del producte corresponen a les especificades al projecte.

Un cop col·locat, es procedirà a la retirada de l'obra dels embalatges i restes de materials.

##### **3.- UNITAT I CRITERI D'AMIDAMENT**

Unitat de quantitat instal·lada, mesurada segons les especificacions de la DT.

##### **4.- NORMATIVA DE COMPLIMENT OBLIGATORI**

SABONERA, DISPENSADOR DE PAPER TOVALLOLER O PORTA ROTLLES:

No hi ha normativa de compliment obligatori.

## **PJ INSTAL·LACIONS DE LAMPISTERIA, REG, PISCINES, APARELLS SANITARIS I AIGUA CALENTA SANITÀRIA**

### **PJ4 ACCESSORIS I COMPLEMENTS DE BANY**

#### **PJ43- DOSIFICADOR DE SABÓ, COL·LOCAT (D)**

##### **0.- ELEMENTS QUE CONTEMPLA EL PLEC**

PJ43-HA1F.

##### **1.- DEFINICIÓ I CONDICIONS DE LES PARTIDES D'OBRA EXECUTADES**

Accessoris i complements de bany col·locats.

S'han considerat els elements següents:

- Saboneres murals o per encastar al taulell

L'execució de la unitat d'obra inclou les operacions següents:

- Saboneres, dispensador de paper, porta-rotlles o tovalloler:

- Replanteig

- Muntatge, fixació i anivellament

- Retirada de l'obra dels embalatges i restes de materials

**CONDICIONS GENERALS:**

La posició ha de ser la reflectida a la DT o, en el seu defecte, la indicada per la DF.

**ACCESSORIS MURALS:**

Cal que quedi suficientment separat dels paraments que l'envolten, de manera que l'ús per al qual es destina sigui l'òptim.

Toleràncies d'instal·lació:

- Posició:  $\pm 20$  mm

**SABONERES PER A ENCASTAR AL TAULELL:**

La sabonera s'ha fixar al taulell amb els dispositius de subjecció previstos pel fabricant.

##### **2.- CONDICIONS DEL PROCÉS D'EXECUCIÓ**

**CONDICIONS GENERALS:**

Abans de la seva instal·lació es farà un replanteig.

S'ha de comprovar que les característiques del producte corresponen a les especificades al projecte.

Un cop col·locat, es procedirà a la retirada de l'obra dels embalatges i restes de materials.

**SABONERES PER A ENCASTAR AL TAULELL:**

Es tindrà cura de no fer malbé el taulell en apretar els cargols de fixació.

##### **3.- UNITAT I CRITERI D'AMIDAMENT**

Unitat de quantitat instal·lada, mesurada segons les especificacions de la DT.

##### **4.- NORMATIVA DE COMPLIMENT OBLIGATORI**

**SABONERA, DISPENSADOR DE PAPER TOVALLOLER O PORTA ROTLLES:**

No hi ha normativa de compliment obligatori.

## **PN VÀLVULES, FILTRES, BOMBES I GRUPS DE PRESSIÓ**

### **PN2 VÀLVULES DE SOLETA**

#### **PN22- VÀLVULA DE SOLETA MANUAL AMB ROSCA, MUNTADA**

### **0.- ELEMENTS QUE CONTEMPLA EL PLEC**

#### **PN22-EC11.**

#### **1.- DEFINICIÓ I CONDICIONS DE LES PARTIDES D'OBRA EXECUTADES**

Vàlvules de soleta manuals roscades, muntades.

S'han considerat els tipus de col·locació següents:

- Muntades superficialment
- Muntades en pericó de canalització soterrada

L'execució de la unitat d'obra inclou les operacions següents:

- Neteja de rosques i d'interior de tubs
- Preparació de les unions amb cintes
- Connexió de la vàlvula a la xarxa
- Prova d'estanquitat

#### **CONDICIONS GENERALS:**

El volant de la vàlvula ha de ser accessible.

Els eixos de la vàlvula i de la canonada han de quedar alineats.

Tant el premsaestopes de la vàlvula com les connexions amb la canonada han de ser estanques a la pressió de treball.

S'ha de deixar connectada a la xarxa corresponent, en condicions de funcionament.

La pressió exercida pel premsaestopes sobre l'eix d'accionament no ha d'impedir la maniobra del volant amb la mà.

La posició ha de ser la reflectida a la DT o, en el seu defecte, la indicada per la DF.

Toleràncies d'instal·lació:

- Posició:  $\pm 30$  mm

#### **MUNTADES SUPERFICIALMENT:**

L'eix d'accionament ha de quedar horitzontal, o en qualsevol posició radial per sobre del pla horitzontal.

La distància entre la vàlvula i la paret ha de ser la necessària perquè pugui girar el cos, un cop desmuntat l'eix d'accionament del sistema de tancament.

#### **MUNTADES EN PERICÓ:**

L'eix d'accionament ha de quedar vertical, amb el volant cap amunt, i ha de coincidir amb el centre del pericó.

La distància entre la vàlvula i el fons del pericó ha de ser la necessària perquè pugui girar el cos un cop desmuntat l'eix d'accionament del sistema de tancament.

#### **2.- CONDICIONS DEL PROCÉS D'EXECUCIÓ**

Les unions amb la canonada han de quedar segellades mitjançant cintes d'estanquitat adequades.

L'enroscada, en el seu cas, s'ha de fer sense forçar ni malmetre la rosca.  
Abans de la instal·lació de la vàlvula s'han de netejar l'interior dels tubs i les rosques d'unió.  
Els protectors de les rosques amb que van proveïdes les vàlvules només s'han de treure en el moment d'executar les unions.

### 3.- UNITAT I CRITERI D'AMIDAMENT

Unitat de quantitat instal·lada, mesurada segons les especificacions de la DT.

### 4.- NORMATIVA DE COMPLIMENT OBLIGATORI

La normativa ha de ser l'específica a l'ús a què es destini.

---

## **PQ EQUIPAMENTS, MOBILIARI I MOBILIARI URBÀ**

### **PQN ESCALES PREFABRICADES**

#### **PQN1- ESCALA PREFABRICADA RECTA, COL·LOCADA (D)**

##### 0.- ELEMENTS QUE CONTEMPLA EL PLEC

##### PQN1-HAA8.

##### 1.- DEFINICIÓ I CONDICIONS DE LES PARTIDES D'OBRA EXECUTADES

Escales metàl·liques prefabricades de trams rectes.

S'han considerat els següents tipus d'escapes:

- Escapes de gat amb pates encastats a l'obra amb morter de ciment
- Escapes metàl·liques rectes amb estructura de perfils laminats i graons de planxa d'acer

L'execució de la unitat d'obra inclou les operacions següents:

En les escapes metàl·liques rectes amb estructura de perfils laminats i graons de planxa d'acer:

- Preparació de la zona de treball
- Replanteig i marcat dels eixos
- Col·locació i fixació provisional de la peça
- Aplomat i anivellació definitius
- Execució de les unions, en el seu cas
- Comprovació final de l'aplomat i dels nivells

En les escapes de gat

- Comprovació i preparació dels punts d'encastament
- Col·locació dels graons amb morter

**ESCALES METÀL·LIQUES RECTES AMB ESTRUCTURA DE PERFILS LAMINATS I GRAONS DE PLANXA D'ACER:**

Ha d'estar col·locada a la posició indicada a la DT, amb les modificacions aprovades per la DF.

Ha de quedar correctament aplomada i anivellada.

La disposició dels diferents elements de l'escala, les seves dimensions, tipus d'acer i perfils s'han de correspondre amb les indicacions de la DT.

Cada element ha de dur les marques d'identificació suficients per tal de definir la seva posició a



l'obra.

L'element ha d'estar pintat amb una capa de protecció de pintura antioxidant, excepte si està galvanitzat.

Els cantells de les peces no han de tenir òxid adherit, rebaves, estries o irregularitats que dificultin el contacte amb l'element que s'han d'unir.

L'element no s'ha d'adreçar un cop col·locat definitivament.

No es permet reblir amb soldadura els forats que han estat practicats a l'estructura per a disposar cargols provisionals de muntatge.

Toleràncies d'execució:

- Llargària de l'element: - D'1 m, com a màxim:  $\pm 2$  mm - D'1 a 3 m:  $\pm 3$  mm - De 3 a 6 m:  $\pm 4$  mm - Tolerància total (suma de toleràncies dels elements que formen el conjunt estructural):  $\leq 15$  mm

COL·LOCACIÓ AMB SOLDADURA:

El material d'aportació utilitzat ha de ser apropiat als materials a soldar i al procediment de soldadura.

Les característiques mecàniques del material d'aportació han de ser superiors a les del material base.

La soldadura no ha de tenir cap defecte que constitueixi seqüència en una llargària superior a 150 mm, ja sigui osca, fissura, inclusió d'escòria o porus.

La unió entre les platines i els pilars ha d'estar feta per mitjà de soldadures contínues de penetració completa.

ESCALES DE GAT AMB PATES ENCASTATS A L'OBRA AMB MORTER DE CIMENT:

El graó col·locat ha de quedar anivellat i paral·lel a la paret que l'hi dona suport.

Ha d'estar sòlidament fixat a la paret per encastament dels seus extrems agafats amb morter.

Llargària d'encastament:  $\geq 10$  cm

Distància vertical entre graons consecutius:  $\leq 35$  cm

Distància vertical entre la trapa o finestra i l'últim graó: 25 cm

Distància vertical entre el primer graó i el paviment: 50 cm

Toleràncies d'execució:

- Nivell:  $\pm 10$  mm

- Horitzontalitat:  $\pm 1$  mm

- Paral·lelisme amb la paret:  $\pm 5$  mm

## 2.- CONDICIONS DEL PROCÉS D'EXECUCIÓ

CONDICIONS GENERALS:

El procés de col·locació no ha de provocar desperfectes ni modificar les condicions exigides pel material.

ESCALES METÀL·LIQUES RECTES AMB ESTRUCTURA DE PERFILS LAMINATS I GRAONS DE PLANXA D'ACER:

El constructor ha d'elaborar els plànols de taller i un programa de muntatge que han de ser aprovats per la DF abans d'iniciar els treballs en obra.

La DF ha d'haver aprovat els plànols de taller abans d'iniciar l'execució de l'obra. Qualsevol modificació durant els treballs ha d'aprovar-la la DF i reflectir-se posteriorment en els plànols de taller.

Si durant el transport el material ha sofert desperfectes que no poden ser corregits o es preveu que després d'arreglar-los afectarà al seu treball estructural, la peça ha de ser substituïda.

La secció de l'element no ha de quedar disminuïda pels sistemes de muntatges utilitzats.

No s'han de començar les unions de muntatge fins que no s'hagi comprovat que la posició dels elements de cada unió coincideix exactament amb la posició definitiva.

Els elements provisionals de fixació que per a l'armat i el muntatge es soldin a les barres de l'estructura, s'han de desprendre amb bufador sense afectar a les barres. Es prohibeix

desprendre'ls a cops.

Un cop acabada la posada a l'obra se li ha de donar una segona o tercera capa de protecció de pintura antioxidant, segons les especificacions de la DF, que ha de complir les condicions fixades a la seva partida d'obra.

Les parts que hagin de quedar de difícil accés després del seu muntatge, però sense estar en contacte, rebran la segona capa de pintura i la tercera, si està prescrita, després de la inspecció i l'acceptació de la DF i abans del muntatge.

La preparació de les unions que s'hagin de realitzar a obra es farà a taller.

**COL·LOCACIÓ AMB SOLDADURA:**

Els procediments autoritzats per a realitzar unions soldades són:

- Per arc elèctric manual amb elèctrode revestit
- Per arc amb fil tubular, sense protecció gasosa
- Per arc submergit amb fil/filferro
- Per arc submergit amb elèctrode nu
- Per arc amb gas inert
- Per arc amb gas actiu
- Per arc amb fil tubular, amb protecció de gas actiu
- Per arc amb fil tubular, amb protecció de gas inert
- Per arc amb elèctrode de wolfram i gas inert
- Per arc de connectors

Les soldadures s'han de fer protegides dels efectes directes del vent, de la pluja i de la neu.

Abans de començar a soldar s'ha de verificar que les superfícies i vores a soldar són adequades al procés de soldadura i que estan lliures de fissures.

Totes les superfícies a soldar s'han de netejar de qualsevol material que pugui afectar negativament la qualitat de la soldadura o perjudicar el procés de soldatge. S'han de mantenir seques i lliures de condensacions.

Els cordons de soldadura successius no han de produir osques.

Després de fer un cordó de soldadura i abans de fer el següent, cal netejar l'escòria per mitjà d'una picola i d'un raspall.

Les soldadures s'han de fer per soldadors certificats per un organisme acreditat i qualificats segons l'UNE-EN 287-1.

L'execució d'els diferents tipus de soldadures s'ha de fer d'acord amb els requisits establerts a l'apartat 10.3.4 del DB-SE A.

### 3.- UNITAT I CRITERI D'AMIDAMENT

m de llargària mesurada en el sentit del recorregut de l'escala, executat segons les especificacions de la DT.

### 4.- NORMATIVA DE COMPLIMENT OBLIGATORI

Real Decreto 314/2006, de 17 de marzo, por el que se aprueba el Código Técnico de la Edificación Parte 2. Documento Básico de Acero DB-SE-A.

\* UNE-ENV 1090-1:1997 Ejecución de estructuras de acero. Parte 1: Reglas generales y reglas para edificación.

## R TIPOLOGIA R

### RS Família S

RSA020 - Capa fina de morter autoanivellant de ciment  
UNITAT D'OBRA RSA020: CAPA FINA DE MORTER AUTOANIVELLANT DE CIMENT.

#### CARACTERÍSTIQUES TÈCNIQUES

Capa fina de pasta anivelladora de terres, CT - C20 - F6 segons UNE-EN 13813, de 2 mm d'espessor, aplicada manualment, per a la regularització i anivellació de la superfície suport interior de formigó o morter, prèvia aplicació d'emprimació monocomponent a base de resines sintètiques modificades sense dissolvents, de color groc, preparada per rebre paviment ceràmic, de suro, de fusta, laminatge, flexible o tèxtil. Inclús banda de panell rígid de poliestirè expandit per a la preparació dels junts perimetrals de dilatació.

#### CRITERI D'AMIDAMENT EN PROJECTE

Superfície mesurada segons documentació gràfica de Projecte.

#### CONDICIONS PRÈVIES QUE S'HAN DE COMPLIR ABANS DE LA EXECUCIÓ DE LES UNITATS D'OBRA

##### DEL SUPORT.

El suport ha de ser ferm (resistència a tracció mínima de 1,5 N/mm<sup>2</sup>), net i exempt d'olis, greixos, beurades superficials, material fràgil o restes d'altres tractaments. Es comprovarà que el suport està sec, presentant una humitat inferior al 3% i amb absència de cavitats o buits.

##### AMBIENTALS.

Se suspendran els treballs quan la temperatura ambiental sigui inferior a 5°C o superior a 30°C, plougui, existeixi risc de gelada, existeixi vent excessiu o quan el sol incideixi directament sobre la superfície.

#### PROCÉS D'EXECUCIÓ

##### FASES D'EXECUCIÓ.

Replanteig i marcat de nivells d'acabat. Preparació de les juntes perimetrals de dilatació. Aplicació de l'emprimació. Pastat amb creu de pastar elèctric. Abocament i estesa de la mescla. Cura del morter.

##### CONDICIONS DE TERMINACIÓ.

La superfície final complirà les exigències de planitud, acabat superficial i resistència.

#### CRITERI D'AMIDAMENT EN OBRA I CONDICIONS D'ABONAMENT

Es mesurarà la superfície realment executada segons especificacions de Projecte, sense deduir la superfície ocupada pels pilars situats dintre del seu perímetre.

#### CRITERI DE VALORACIÓ ECONÒMICA

El preu no inclou el suport de formigó ni el revestiment.



MEMÒRIA TÈCNICA VALORADA  
DE LA MILLORA I ADEQUACIÓ DE L'INSTITUT ESCOLA CATALUNYA  
A SANT CUGAT DEL VALLÈS

**D4.AMIDAMENTS I PRESSUPOST**

**AMIDAMENTS**  
**PRESSUPOST**  
**RESUM PRESSUPOST**  
**ÚLTIM FULL**



## **D4.AMIDAMENTS I PRESSUPOST**

### **AMIDAMENTS**

**AMIDAMENTS**

Obra 01 PRESUPUESTO PRESSUP ESC CAT-17377-2025  
 Capítulo 01 TREBALLS PREVIS

NUM.	CODI	UA	DESCRIPCIÓ
1	KQ72XM01	u	Trasllat, aplec i protecció de mobles, previ al inici dels treballs, a tot el centre, inclòsos edificis de primària i infantil. Posterior reubicació dels mateixos. Comptabilitzats tots els mobles necessaris a cada edifici. Inclou tots els trasllats necessaris segons necessitats de l'obra, tant de retirada i acopi, com de reposició a la seva ubicació, i tot el material d'embalatge i protecció necessaris per garantir el correcte acopi i manipulació (es considera incloses en aquest material 500 caixes de 60x40x40 cm o volum equivalent a primària, i 150 caixes més per infantil). Es preveu l'acopi durant l'obra a la pista poliesportiva del centre.

Num.	Text	Tipus	[C]	[D]	[E]	[F]	TOTAL	Fórmula
1		C	Unitats	Longitud	Ample	Alçada		
2	Total escola catalunya inclòs edif PRI+INF		1,000				1,000	C#*D#*E#*F#
7								C#*D#*E#*F#
8								C#*D#*E#*F#
<b>TOTAL AMIDAMENT</b>							<b>1,000</b>	

2	K21PXM01	u	Desmuntatge, aplec i protecció de instal·lacions i elements, com projectors, pissarres i altres instal·lacions audiovisuals, així com de caixes d'endolls, mecanismes i canaletes, extintors, senyalètica incendis, rètols, elements de lavabos (porta paper, sabonera, mirall) previ al inici dels treballs. Posterior muntatge, connexions i/o reubicació de les mateixes. Comptabilitzats tots els elements necessaris. Mesura per unitat de planta. Inclou tots els trasllats necessaris segons necessitats de l'obra, i tot el material d'embalatge i protecció necessaris per garantir el correcte acopi i manipulació.					
---	----------	---	---	--	--	--	--	--

Num.	Text	Tipus	[C]	[D]	[E]	[F]	TOTAL	Fórmula
1		C	Unitats					
2	PRIMARIA							
3	PB		1,000				1,000	C#*D#*E#*F#
4	P1		1,000				1,000	C#*D#*E#*F#
5	P2		1,000				1,000	C#*D#*E#*F#
<b>TOTAL AMIDAMENT</b>							<b>3,000</b>	

3	K21PXM02	u	Desmuntatge, aplec i protecció de instal·lacions i elements, com projectors, pissarres i altres instal·lacions audiovisuals, així com de caixes d'endolls, mecanismes i canaletes, extintors, senyalètica incendis, rètols, elements de lavabos (porta paper, sabonera, mirall) previ al inici dels treballs. Posterior muntatge, connexions i/o reubicació de les mateixes. Comptabilitzats tots els elements necessaris. Mesura per unitat de planta. Inclou tots els trasllats necessaris segons necessitats de l'obra, i tot el material d'embalatge i protecció necessaris per garantir el correcte acopi i manipulació.					
---	----------	---	---	--	--	--	--	--

Num.	Text	Tipus	[C]	[D]	[E]	[F]	TOTAL	Fórmula
1		C	Unitats	Longitud	Ample	Alçada		
2	Instal·lacions infantil		1,000				1,000	C#*D#*E#*F#
6								C#*D#*E#*F#
8								C#*D#*E#*F#
10								C#*D#*E#*F#
12								C#*D#*E#*F#
<b>TOTAL AMIDAMENT</b>							<b>1,000</b>	

4	K21EXM01	u	Desmuntatge, aplec i protecció de radiador d'acer, així com part proporcional de conductes, per a poder substituir el revestiment de les parets, previ al inici dels treballs. Posterior muntatge i/o reubicació dels mateixos. Inclou buidat i posterior reomplert del circuit de calefacció, així com talls necessaris, peces de reparació, juntes, peces especials d'ancoratge de tubs, suports de radiadors si cal, cargoleria, tacs i tots aquells elements necessaris per al seu correcte funcionament. Inclou també proves de funcionament. Es consideren inclosos tots els trasllats necessaris, i tot el material d'embalatge i protecció que calgui per garantir el correcte acopi i manipulació.					
---	----------	---	---	--	--	--	--	--

**AMIDAMENTS**

Num.	Text	Tipus	[C]	[D]	[E]	[F]	TOTAL	Fórmula
1		C	Unitats	Longitud	Ample	Alçada		
2	PRIMARIA							
3	PB							
4	Menjador 1		4,000	1,000			4,000	C#*D##*E##*F#
5	Menjador 2		3,000	1,000			3,000	C#*D##*E##*F#
6	Vestíbul 2		1,000	1,000			1,000	C#*D##*E##*F#
7	Biblioteca 1		1,000	1,000			1,000	C#*D##*E##*F#
8	Biblioteca 2		3,000	1,000			3,000	C#*D##*E##*F#
9	Passadis 2		1,000	1,000			1,000	C#*D##*E##*F#
10	P1							
11	Aula anglès		2,000	1,000			2,000	C#*D##*E##*F#
12	1r ESO B		2,000	1,000			2,000	C#*D##*E##*F#
13	Aula 3r-A		2,000	1,000			2,000	C#*D##*E##*F#
14	Aula 3r-B		2,000	1,000			2,000	C#*D##*E##*F#
15	Aula taller		2,000	1,000			2,000	C#*D##*E##*F#
16	Aula desdoblament 1		1,000	1,000			1,000	C#*D##*E##*F#
17	Aula 1r-A		2,000	1,000			2,000	C#*D##*E##*F#
18	Aula 1r-B		2,000	1,000			2,000	C#*D##*E##*F#
19	Aula 2n-B		2,000	1,000			2,000	C#*D##*E##*F#
20	Aula 2n-A		2,000	1,000			2,000	C#*D##*E##*F#
21	Passadis 2		1,000	1,000			1,000	C#*D##*E##*F#
22	P2							
23	2n ESO B		2,000	1,000			2,000	C#*D##*E##*F#
24	2n ESO A		2,000	1,000			2,000	C#*D##*E##*F#
25	Aula música		2,000	1,000			2,000	C#*D##*E##*F#
26	Aula 4t-B		2,000	1,000			2,000	C#*D##*E##*F#
27	Aula 4t-A		2,000	1,000			2,000	C#*D##*E##*F#
28	Aula desdoblament 2		1,000	1,000			1,000	C#*D##*E##*F#
29	Aula 5è-B		2,000	1,000			2,000	C#*D##*E##*F#
30	Aula 5è-A		2,000	1,000			2,000	C#*D##*E##*F#
31	Aula 6è-A		2,000	1,000			2,000	C#*D##*E##*F#
32	Aula 6è-B		2,000	1,000			2,000	C#*D##*E##*F#
33	1r ESO A		2,000	1,000			2,000	C#*D##*E##*F#
34	Passadis 2		1,000	1,000			1,000	C#*D##*E##*F#
36	INFANTIL							
37	Lavabo		1,000	0,000			0,000	C#*D##*E##*F#
38	Sala de professors		1,000	1,000			1,000	C#*D##*E##*F#
39	Aula I3-A		2,000	1,000			2,000	C#*D##*E##*F#
40	Lavabo I3		2,000	1,000			2,000	C#*D##*E##*F#
41	Aula I3-B		2,000	1,000			2,000	C#*D##*E##*F#
42	Aula I4-A		2,000	1,000			2,000	C#*D##*E##*F#
43	Lavabo I4		2,000	1,000			2,000	C#*D##*E##*F#
44	Aula I4-B		3,000	1,000			3,000	C#*D##*E##*F#
45	Aula I5-A		3,000	1,000			3,000	C#*D##*E##*F#
46	Lavabo I5		2,000	1,000			2,000	C#*D##*E##*F#
47	Aula I5-B		3,000	1,000			3,000	C#*D##*E##*F#
48	Passadis		5,000	1,000			5,000	C#*D##*E##*F#
49	Aula descans		1,000	1,000			1,000	C#*D##*E##*F#
50	Aula Polivalent		3,000	1,000			3,000	C#*D##*E##*F#

**TOTAL AMIDAMENT****86,000**

5 K21EXM05 m

Desmuntatge i muntatge de passamà doble de barana existent, retirada de suport metàl·lics i col·locació de nous suports de les mateixes característiques. Inclou embellidor metàl·lic pels nous suports. Una vegada pintat, col·locació a la situació original amb resines epoxis sobre mur. Tot segons indicacions de la DF.

# AMIDAMENTS

Num.	Text	Tipus	[C]	[D]	[E]	[F]	TOTAL	Fórmula
1		C	Unitats	Longitud	Unitats	Alçada		
2	PRIMARIA							
3	ESCALA 1							
4	Pb a P1							C#*D##*E##*F#
5	Passamà exterior 1r tram		1,000	3,450			3,450	C#*D##*E##*F#
6	Passamà exterior 2n tram		1,000	3,450			3,450	C#*D##*E##*F#
7	P1 a P2							
8	Passamà exterior 1r tram		1,000	3,450			3,450	C#*D##*E##*F#
9	Passamà exterior 2n tram		1,000	3,450			3,450	C#*D##*E##*F#
10	ESCALA 2							
11	Pb a P1							C#*D##*E##*F#
12	Passamà exterior 1r tram		1,000	3,450			3,450	C#*D##*E##*F#
13	Passamà exterior 2n tram		1,000	3,450			3,450	C#*D##*E##*F#
14	P1 a P2							C#*D##*E##*F#
15	Passamà exterior 1r tram		1,000	3,450			3,450	C#*D##*E##*F#
16	Passamà exterior 2n tram		1,000	3,450			3,450	C#*D##*E##*F#

**TOTAL AMIDAMENT** 27,600

Obra 01 PRESUPUESTO PRESSUP ESC CAT-17377-2025  
 Capítol 02 ENDERROCS

NUM.	CODI	UA	DESCRIPCIÓ
1	P214TAB	m2	Enderroc de paredó de ceràmica fins a 10 cm de gruix + revestiment ceràmic, amb mitjans manuals i càrrega manual de runa sobre camió o contenidor

Num.	Text	Tipus	[C]	[D]	[E]	[F]	TOTAL	Fórmula
1		C	Unitats	Longitud	Ample	Alçada		
2	PRIMARIA							
3	PB							
4	Lavabo 3 (cuina) divisoria		1,000	1,800	1,000	2,200	3,960	C#*D##*E##*F#
5	Separació lavabo amb vestidor cuina		1,000	0,910	1,000	2,200	2,002	C#*D##*E##*F#
6	P2							
7	Separació interior Lavabo 4		1,000	1,380	1,000	2,200	3,036	C#*D##*E##*F#
8								C#*D##*E##*F#
16								C#*D##*E##*F#
19								C#*D##*E##*F#
21								C#*D##*E##*F#
23								C#*D##*E##*F#

**TOTAL AMIDAMENT** 8,998

2 P214T-4RQI m2 Enderroc de paret de tancament de maó calat de 15 cm de gruix, a mà i amb martell trencador manual i càrrega manual de runa sobre camió o contenidor

Num.	Text	Tipus	[C]	[D]	[E]	[F]	TOTAL	Fórmula
1		C	Unitats	Longitud	Ample	Alçada	Total	
2	PRIMARIA							
3	P1							
4	Lavabo adaptat 2		1,000	1,630	1,000	2,960	4,825	C#*D##*E##*F#

**TOTAL AMIDAMENT** 4,825

3 P2142-4RN1 m2 Arrencada d'alicatat de ceràmica en parament vertical (deixant el mur preparat per rebre un nou revestiment, ja sigui enguixat, revoc, ceràmic o aplacat), amb mitjans manuals i càrrega manual de runa sobre camió o contenidor. Inclou l'arrencada del llistó de fusta de remat.

# AMIDAMENTS

Criteri d'amidament: m2 de superfície amidada segons les especificacions de la DT.  
 En revestiment de paraments, amb deducció de la superfície corresponent a obertures d'acord amb els criteris següents:  
 Obertures <= 2 m2: No es dedueixen  
 Obertures > 2 m2 i <= 4 m2: Es dedueix el 50%  
 Obertures > 4 m2: Es dedueix el 100%  
 Als forats que no es dedueixin, o que es dedueixin parcialment, l'amidament inclou la feina de fer els retorns, com brancals, llindes, etc. En cas de deduir-se el 100% del forat cal amidar també aquests paraments.

Num.	Text	Tipus	[C]	[D]	[E]	[F]	TOTAL	Fórmula
1		C	Unitats	Longitud		Alçada		
2	PRIMARIA							
3	PB							C#*D##*E##*F#
4	Menjador 1							
5	Perímetre estança		1,000	57,040		1,050	59,892	C#*D##*E##*F#
6	Pilar 1		1,000	2,860		1,050	3,003	C#*D##*E##*F#
7	Pilar 2		1,000	2,240		1,050	2,352	C#*D##*E##*F#
8	Pilars tipus 3		2,000	2,280		1,050	4,788	C#*D##*E##*F#
9	Pilars tipus 4		2,000	1,580		1,050	3,318	C#*D##*E##*F#
10	suplement frontal piques		2,000	0,900		0,250	0,450	C#*D##*E##*F#
11	Descomptar porta vestibul 1		-0,500	2,000		1,050	-1,050	C#*D##*E##*F#
12	Lavabo cuina							
13	Perímetre estança		1,000	7,630		1,800	13,734	C#*D##*E##*F#
14	P1							C#*D##*E##*F#
15	Aula 3r-A		1,000	4,300		1,200	5,160	C#*D##*E##*F#
16	Aula 3r-B		1,000	8,900		1,200	10,680	C#*D##*E##*F#
17	Aula taller		1,000	8,900		1,200	10,680	C#*D##*E##*F#
18	Magatzem 2		1,000	7,070		1,800	12,726	C#*D##*E##*F#
19	Neteja		1,000	6,020		1,800	10,836	C#*D##*E##*F#
20	P2							C#*D##*E##*F#
21	1r ESO A		1,000	2,000		1,600	3,200	C#*D##*E##*F#
22	Lavabo 4		1,000	7,830		1,800	14,094	C#*D##*E##*F#

**TOTAL AMIDAMENT** 153,863

4 P2142-4RN2 m Arrencada d'aplacat de ceràmica horitzontal en coronació de mur de barana d'obra passadissos vestibul, deixant el mur preparat per rebre el nou revestiment. amb mitjans manuals i càrrega manual de runa sobre camió o contenidor.

Num.	Text	Tipus	[C]	[D]	[E]	[F]	TOTAL	Fórmula
1		C	Unitats	Longitud	Ample	Alçada		
2	PRIMARIA							
3	P1							
4	Baranes vestibul central		2,000	13,300			26,600	C#*D##*E##*F#
5	P2							
6	Baranes vestibul central		2,000	13,300			26,600	C#*D##*E##*F#
9								C#*D##*E##*F#
10								C#*D##*E##*F#
12								C#*D##*E##*F#
13								C#*D##*E##*F#
17								C#*D##*E##*F#
18								C#*D##*E##*F#
20								C#*D##*E##*F#
21								C#*D##*E##*F#
24								C#*D##*E##*F#
25								C#*D##*E##*F#

**TOTAL AMIDAMENT** 53,200

**AMIDAMENTS**

5 K218XB01 m2 Arrencada de revestiment de suro, deixant la superfície neta d'adhesiu pel posterior pintat, amb mitjans manuals i càrrega manual de runa sobre camió o contenidor.

Num.	Text	Tipus	[C]	[D]	[E]	[F]	TOTAL	Fórmula
1		C	Unitats	Longitud	Ample	Alçada		
2	PRIMARIA							
3	PB							
4	Vestibul principal							
5	Paret frontal separació menjador		1,000	13,000	1,000	3,000	39,000	C#*D##*E##*F#
6	Suplement retranquejos recepció		6,000	0,200	1,000	2,200	2,640	C#*D##*E##*F#
7	Passadis 2 sortida biblio		1,000	2,750	1,000	1,100	3,025	C#*D##*E##*F#
8	Menjador 2		2,000	2,000	1,000	1,010	4,040	C#*D##*E##*F#
9	Despatx		1,000	2,000	1,000	1,000	2,000	C#*D##*E##*F#
10	Escala 1		1,000	3,500	1,000	1,050	3,675	C#*D##*E##*F#
11	P1							

**TOTAL AMIDAMENT****54,380**

6 K218XB11 m2 Arrencada de revestiment de suro, a més de 3 m d'alçada, deixant la superfície neta d'adhesiu pel posterior pintat, amb mitjans manuals i càrrega manual de runa sobre camió o contenidor. S'inclou els mitjans auxiliars d'elevació.

Num.	Text	Tipus	[C]	[D]	[E]	[F]	TOTAL	Fórmula
1		C	Unitats	Longitud	Ample	Alçada		
2	PRIMARIA							
3	PB							
4	Vestibul principal							
5	Paret frontal separació menjador		1,000	13,000	1,000	0,800	10,400	C#*D##*E##*F#

**TOTAL AMIDAMENT****10,400**

7 P2140-MRC1 u Arrencada de full de porta interior i tapetes, amb mitjans manuals i/o mecànics, i càrrega manual sobre camió o contenidor. Inclou fresat de marc existent per adaptació a la nova porta.

Num.	Text	Tipus	[C]	[D]	[E]	[F]	TOTAL	Fórmula
1		C	Unitats					
2	PRIMARIA							
3	PB		6,000				6,000	C#*D##*E##*F#
4	P1		15,000				15,000	C#*D##*E##*F#
5	P2		18,000				18,000	C#*D##*E##*F#

**TOTAL AMIDAMENT****39,000**

8 P214AB1 u Arrencada de conjunt de fusteria d'alumini de dimensions aproximades 4 x 3 m, inclosa la perfil·leria d'alumini, els vidres, bastiment i resta d'elements que componen la perfil·leria i la seva fixació a l'obra, amb mitjans manuals i càrrega manual sobre camió o contenidor.

Num.	Text	Tipus	[C]	[D]	[E]	[F]	TOTAL	Fórmula
1		C	Unitats					
2	PRIMARIA							
3	PB							
4	Conjunt fusteria portes accés vestibul 1		2,000				2,000	C#*D##*E##*F#
5	Fusteria porta accés vestibul 2		1,000				1,000	C#*D##*E##*F#

**TOTAL AMIDAMENT****3,000**

9 P2143MR2 u Enderroc manual i/o mecànic de mur per a pas de tub circular de ventil·lació interior - exterior. Diàmetre entre 100 - 250mm de tub  
Inclou per la instal·lació del tub:  
Manta d'escuma adhesiva perimetral e=10mm al voltant del tub i al llarg de tot el mur, rejuntat perimetral amb EUR

**AMIDAMENTS**

morter per la part interior i morter de les mateixes característiques de mur SATE i/o altres, inclou pintat.  
Mitjans auxiliar per treball en alçada, tant interior com exterior.  
Càrrega i transport a centre de reciclatge.

Num.	Text	Tipus	[C]	[D]	[E]	[F]	TOTAL	Fórmula
1		C	Unitats				Total	
2	Ventilació lavabo 3 cuina		1,000				1,000	C#*D#*E#*F#
4						0,000	0,000	C#*D#*E#*F#
5								C#*D#*E#*F#

**TOTAL AMIDAMENT****1,000**

- 10 P2143MR3 u Enderroc manual i/o mecànic de mur per a pas de tub circular de ventilació interior - interior. Diàmetre entre 100 - 150mm de tub  
Inclou per la instal·lació del tub:  
Manta d'escuma adhesiva perimetral e=10mm al voltant del tub i al llarg de tot el mur, rejuntat perimetral amb morter, inclou pintat.  
Mitjans auxiliar per treball en alçada.  
Càrrega i transport a centre de reciclatge.

Num.	Text	Tipus	[C]	[D]	[E]	[F]	TOTAL	Fórmula
1		C	Unitats					
2	Lavabo. Lavabo 3 cuina		3,000				3,000	C#*D#*E#*F#

**TOTAL AMIDAMENT****3,000**

- 11 P2143-MRC4 m2 Arrencada de paviment de terratzo, amb mitjans manuals i càrrega manual de runa sobre camió o contenidor.  
Inclou tall previ amb disc per la junta i extracció mantenint les peces senceres per a la seva posterior recol·locació.

Num.	Text	Tipus	[C]	[D]	[E]	[F]	TOTAL	Fórmula
1		C	Unitats	Longitud	Ample		Total	
2	PRIMARIA							
3	PB							
4	Fonament recepció		1,000	5,500	0,600		3,300	C#*D#*E#*F#
5	P1							
6	aula 3r A		1,000	6,250	0,600		3,750	C#*D#*E#*F#
7	Passadis 1		1,000	1,350	0,600		0,810	C#*D#*E#*F#
8	Passadis 2		1,000	1,350	0,600		0,810	C#*D#*E#*F#
9	aula 2n B		1,000	6,250	0,600		3,750	C#*D#*E#*F#
10	P2							C#*D#*E#*F#
11	aula Música parquet		0,000	6,250	0,600		0,000	C#*D#*E#*F#
12	Passadis 1		1,000	1,350	0,600		0,810	C#*D#*E#*F#
13	Passadis 2		1,000	1,350	0,600		0,810	C#*D#*E#*F#
14	aula 6è A		1,000	6,250	0,600		3,750	C#*D#*E#*F#

**TOTAL AMIDAMENT****17,790**

- 12 P2143MR1 m Arrancada sòcol terratzo, reparació/regularització de superfície resultant, amb mitjans manuals i càrrega manual de runa sobre camió o contenidor

Num.	Text	Tipus	[C]	[D]	[E]	[F]	TOTAL	Fórmula
1		C	Unitats	Longitud	Ample	Alçada		
2	PRIMARIA							
3	General		1,000	20,000			20,000	C#*D#*E#*F#

**TOTAL AMIDAMENT****20,000**

- 13 P2143-MRC1 m2 Desmuntatge de paviment laminar flotant, acabat vinílic, de peces encadellades i de la base de material laminat d'alta pressió, classificació dels residus resultant i càrrega manual de runa sobre camió o contenidor.

# AMIDAMENTS

Num.	Text	Tipus	[C]	[D]	[E]	[F]	TOTAL	Fórmula
1		C	Unitats	Superfície	Ample	Alçada		
2	INFANTIL							
3	Vetibul prèvi principal		1,000	8,350			8,350	C#*D##*E##*F#
4	Passadis		1,000	114,620			114,620	C#*D##*E##*F#
5	Zona formigó exposat		-1,000	11,660			-11,660	C#*D##*E##*F#
6	Sala de professors		1,000	10,450			10,450	C#*D##*E##*F#
7	Aula I3-A		1,000	56,370			56,370	C#*D##*E##*F#
8	Lavabo I3		1,000	10,650			10,650	C#*D##*E##*F#
9	Aula I3-B		1,000	56,300			56,300	C#*D##*E##*F#
10	Aula I4-A		1,000	56,300			56,300	C#*D##*E##*F#
11	Lavabo I4		1,000	10,650			10,650	C#*D##*E##*F#
12	Aula I4-B		1,000	56,300			56,300	C#*D##*E##*F#
13	Aula I5-A		1,000	56,300			56,300	C#*D##*E##*F#
14	Lavabo I5		1,000	10,650			10,650	C#*D##*E##*F#
15	Aula I5-B		1,000	56,300			56,300	C#*D##*E##*F#
16	Vestíglul accés pati		1,000	9,600			9,600	C#*D##*E##*F#
17	Aula descans		1,000	22,620			22,620	C#*D##*E##*F#

**TOTAL AMIDAMENT** 523,800

14 P2143-H8DE m2 Desmuntatge de parquet flotant de peces encadellades i de la base de material plàstic, classificació del material aprofitable i càrrega manual de runa sobre camió o contenidor

Num.	Text	Tipus	[C]	[D]	[E]	[F]	TOTAL	Fórmula
1		C	Unitats	Superfície			Total	
2	INFANTIL							C#*D##*E##*F#
3	Aula Polivalent		1,000	60,060			60,060	C#*D##*E##*F#

**TOTAL AMIDAMENT** 60,060

15 P2143-H8DG m2 Arrencada de peces de parquet encolat, neteja del suport de restes de cola i càrrega manual de runa sobre camió o contenidor

Num.	Text	Tipus	[C]	[D]	[E]	[F]	TOTAL	Fórmula
1		C	Unitats	Superfície			Total	
2	INFANTIL							
3	Estimació paviment encolat		1,000	5,000			5,000	C#*D##*E##*F#

**TOTAL AMIDAMENT** 5,000

16 P2143-H8DH m Arrencada de sòcol de fusta, PVC, o laminat premsat, amb mitjans manuals, selecció de material reutilitzable i càrrega manual de runa sobre camió o contenidor. Critèri d'amidament: m de llargaria realment enderrocat.

Num.	Text	Tipus	[C]	[D]	[E]	[F]	TOTAL	Fórmula
1		C	Unitats	Longitud			Total	
2	INFANTIL							
3	Vetibul prèvi principal		1,000	11,830			11,830	C#*D##*E##*F#
4	descomptar portes		-2,000	1,780			-3,560	C#*D##*E##*F#
5	Passadis		1,000	130,500			130,500	C#*D##*E##*F#
6	Zona formigó exposat		-1,000	15,850			-15,850	C#*D##*E##*F#
7	Porta lavabo inutilitzada		-1,000	0,900			-0,900	C#*D##*E##*F#
8	Porta corredissa lavabo		-1,000	1,200			-1,200	C#*D##*E##*F#
9	Porta bugaderia		-1,000	0,900			-0,900	C#*D##*E##*F#
10	Porta sala professors		-1,000	1,050			-1,050	C#*D##*E##*F#
11	Portes aules classes		-6,000	1,000			-6,000	C#*D##*E##*F#
12	Porta accés vestíbul pati		-1,000	1,600			-1,600	C#*D##*E##*F#

# AMIDAMENTS

13	Porta aula descans	-1,000	0,900	-0,900	C#*D##*E##*F#
14	Porta magatzem	-1,000	1,220	-1,220	C#*D##*E##*F#
15	Porta sala calderes	-1,000	1,260	-1,260	C#*D##*E##*F#
16	porta aula polivalent	-1,000	0,900	-0,900	C#*D##*E##*F#
17	porta pati	-1,000	0,900	-0,900	C#*D##*E##*F#
18	Sala de professors	1,000	13,670	13,670	C#*D##*E##*F#
19	Porta sala professors	-1,000	1,050	-1,050	C#*D##*E##*F#
20	Aula I3-A	1,000	38,780	38,780	C#*D##*E##*F#
21	Portes aules classes	-1,000	1,000	-1,000	C#*D##*E##*F#
22	Porta jardí	-1,000	0,880	-0,880	C#*D##*E##*F#
23	Porta lavabo	-1,000	0,800	-0,800	C#*D##*E##*F#
24	Lavabo I3	1,000	13,060	13,060	C#*D##*E##*F#
25	Porta lavabo	-2,000	0,800	-1,600	C#*D##*E##*F#
26	Porta jardí	-1,000	1,000	-1,000	C#*D##*E##*F#
27	Aula I3-B	1,000	38,780	38,780	C#*D##*E##*F#
28	Portes aules classes	-1,000	1,000	-1,000	C#*D##*E##*F#
29	Porta jardí	-1,000	0,880	-0,880	C#*D##*E##*F#
30	Porta lavabo	-1,000	0,800	-0,800	C#*D##*E##*F#
31	Aula I4-A	1,000	31,610	31,610	C#*D##*E##*F#
32	Portes aules classes	-1,000	1,000	-1,000	C#*D##*E##*F#
33	Porta jardí	-1,000	0,880	-0,880	C#*D##*E##*F#
34	Porta lavabo	-1,000	0,800	-0,800	C#*D##*E##*F#
35	Lavabo I4	1,000	13,060	13,060	C#*D##*E##*F#
36	Porta lavabo	-2,000	0,800	-1,600	C#*D##*E##*F#
37	Porta jardí	-1,000	1,000	-1,000	C#*D##*E##*F#
38	Aula I4-B	1,000	31,610	31,610	C#*D##*E##*F#
39	Portes aules classes	-1,000	1,000	-1,000	C#*D##*E##*F#
40	Porta jardí	-1,000	0,880	-0,880	C#*D##*E##*F#
41	Porta lavabo	-1,000	0,800	-0,800	C#*D##*E##*F#
42	Aula I5-A	1,000	31,610	31,610	C#*D##*E##*F#
43	Portes aules classes	-1,000	1,000	-1,000	C#*D##*E##*F#
44	Porta jardí	-1,000	0,880	-0,880	C#*D##*E##*F#
45	Porta lavabo	-1,000	0,800	-0,800	C#*D##*E##*F#
46	Lavabo I5	1,000	13,060	13,060	C#*D##*E##*F#
47	Porta lavabo	-2,000	0,800	-1,600	C#*D##*E##*F#
48	Porta jardí	-1,000	1,000	-1,000	C#*D##*E##*F#
49	Aula I5-B	1,000	31,610	31,610	C#*D##*E##*F#
50	Portes aules classes	-1,000	1,000	-1,000	C#*D##*E##*F#
51	Porta jardí	-1,000	0,880	-0,880	C#*D##*E##*F#
52	Porta lavabo	-1,000	0,800	-0,800	C#*D##*E##*F#
53	Vestíglul accés pati	1,000	12,430	12,430	C#*D##*E##*F#
54	Porta accés vestíbul pati	-2,000	1,600	-3,200	C#*D##*E##*F#
55	Aula descans	1,000	19,750	19,750	C#*D##*E##*F#
56	Porta aula descans	-1,000	0,900	-0,900	C#*D##*E##*F#
57	Aula Polivalent	1,000	32,220	32,220	C#*D##*E##*F#
58	porta aula polivalent	-1,000	0,900	-0,900	C#*D##*E##*F#

TOTAL AMIDAMENT 397,410

17 P214AB2 u Desmuntatge de rentamans, aixeta, canonades, suports, peus de recolzament, i sanejament a suprimir, amb mitjans manuals, sense afectar a l'estabilitat dels elements constructius als quals pugui estar subjecte, i càrrega manual sobre camió o contenidor.

Num.	Text	Tipus	[C]	[D]	[E]	[F]	TOTAL	Fórmula
1		C	Unitats					
2	PRIMARIA							
3	PB							
4	Lavabo cuina		1,000				1,000	C#*D##*E##*F#

# AMIDAMENTS

5	P2							
6	Lavabo 4		1,000				1,000	C#*D##*E##*F#
11								C#*D##*E##*F#
17								C#*D##*E##*F#
19								C#*D##*E##*F#
24								C#*D##*E##*F#

**TOTAL AMIDAMENT** 2,000

18 P2140-AB3 u Desmuntatge de inodor amb dipòsit baix i/o alt, aixetes, canonades, i sanejament a suprimir, amb mitjans manuals, sense afectar a l'estabilitat dels elements constructius als quals pugui estar subjecte, i càrrega manual sobre camió o contenidor

Num.	Text	Tipus	[C]	[D]	[E]	[F]	TOTAL	Fórmula
1		C	Unitats					
2	PRIMARIA							
3	PB							
4	Lavabo cuina		1,000				1,000	C#*D##*E##*F#
5	P2							
6	Lavabo 4		1,000				1,000	C#*D##*E##*F#
8								C#*D##*E##*F#
11								C#*D##*E##*F#
17								C#*D##*E##*F#
19								C#*D##*E##*F#

**TOTAL AMIDAMENT** 2,000

19 KP21AB4 u Trasllat calaix lavabo cuina consistent a:  
Realització de cata previa per verificar l'estat actual.  
Posterior enderroc del calaix i modificació del traçat de la instal·lació interior garantint la continuïtat del servei un cop traslladat, per permetre la disposició de la porta del lavabo a la nova ubicació. Reconstrucció del calaix a la nova ubicació, incloent el revestiment i acabat que correspongui segons la seva ubicació.  
Partida a valorar a obra. L'import de la partida es una previsió estimada.

Num.	Text	Tipus	[C]	[D]	[E]	[F]	TOTAL	Fórmula
1		C	Unitats				Total	
2	PRIMARIA							
3	PB							
4	Calaix terra vestidor cuina		1,000				1,000	C#*D##*E##*F#

**TOTAL AMIDAMENT** 1,000

20 P2140-MR13 u Desmuntatge de dutxa amb alimentació, aixetes, i desguàs a suprimir, incloent anul·lació de la part proporcional de la instal·lació, amb mitjans manuals, sense afectar a l'estabilitat dels elements constructius als quals pugui estar subjecte, i càrrega manual sobre camió o contenidor.

Num.	Text	Tipus	[C]	[D]	[E]	[F]	TOTAL	Fórmula
1		C	Unitats	Longitud	Ample	Alçada		
2	PRIMARIA							
3	P1							
4	Dutxa antiga cambra neteja 2		1,000				1,000	C#*D##*E##*F#
19								C#*D##*E##*F#

**TOTAL AMIDAMENT** 1,000

21 P214AB m2 Arrencada de paviment de panot, amb compressor i càrrega manual de runa sobre camió o contenidor, en entorn urbà o condicions similars, sense dificultat de mobilitat, en voreres <= 3 m d'amplària o calçada/plataforma única <= 7 m d'amplària, sense afectació per serveis o elements de mobiliari urbà, en actuacions de fins a 1 1 m2. Inclou rebaix de morter i posterior nivellació de la base, per a posterior reposició del

# AMIDAMENTS

panot a nivell amb la resta del paviment.

Num.	Text	Tipus	[C]	[D]	[E]	[F]	TOTAL	Fórmula
1	Previsió espais exteriors a reparar		5,000				5,000	C#*D##*E##*F#

**TOTAL AMIDAMENT** 5,000

22 P2143-AB m2 Arrencada de paviment de panot, amb compressor i càrrega manual de runa sobre camió o contenidor, en espai interior, sense afectació per serveis, en actuacions de fins a 1 1 m2. Cal preveure proteccions per a revestiments o tancaments que es puguin veure afectats per les activitats de repicat. Inclou rebaix de morter i posterior nivellació de la base, per a posterior reposició del panot a nivell amb la resta del paviment.

Num.	Text	Tipus	[C]	[D]	[E]	[F]	TOTAL	Fórmula
1	Vestibul prèvi accés posterior edifici primària		2,500				2,500	C#*D##*E##*F#

**TOTAL AMIDAMENT** 2,500

23 DRD0AB m2 Retirada de revestiment de paper en paraments interiors, amb mitjans manuals, sense deteriorar la superfície suport, que quedarà al descobert i preparada per al seu posterior revestiment, i càrrega manual sobre camió o contenidor.

Num.	Text	Tipus	[C]	[D]	[E]	[F]	TOTAL	Fórmula
1		C	Unitats	Longitud	Ample	Alçada		
2	INFANTIL							
3	Passadis zona sala professors		1,000	4,500		2,200	9,900	C#*D##*E##*F#
4			1,000	4,800		2,200	10,560	C#*D##*E##*F#
5	Aules I3 (Zones piques)		2,000	6,750		2,200	29,700	C#*D##*E##*F#
6	Lavabos I3		1,000	13,050		2,200	28,710	C#*D##*E##*F#
7	Aules I4 (Zones piques)		2,000	5,050		2,200	22,220	C#*D##*E##*F#
8	Lavabos I4		1,000	13,050		2,200	28,710	C#*D##*E##*F#
9	Aules I5 (Zones piques)		2,000	5,050		2,200	22,220	C#*D##*E##*F#
10	Lavabos I5		1,000	13,050		2,200	28,710	C#*D##*E##*F#

**TOTAL AMIDAMENT** 180,730

24 P214T-MRC0 u Desmuntatge i enderroc complet de la cabina acutal de recepció, inclòs el mostrador, pilars, calaixos, finestres, quies de terra, instal·lacions interiors, i resta d'elements, amb mitjans manuals i càrrega manual sobre camió o contenidor previ triatge. Inclou el desconexionat prèvi de les instal·lacions elèctriques, de dades, de seguretat i d'imatge, i els mitjans auxiliars necessaris.

Num.	Text	Tipus	[C]	[D]	[E]	[F]	TOTAL	Fórmula
1		C	Unitats				Total	
2	PRIMARIA							
3	Cabina recepció		1,000				1,000	C#*D##*E##*F#

**TOTAL AMIDAMENT** 1,000

25 P214T-MRC1 m Desmuntatge d'armaris encastrats de fusta a les aules, inclosa la distribució interior, amb mitjans manuals i càrrega manual sobre camió o contenidor previ triatge, així com els mitjans auxiliars necessaris.

Num.	Text	Tipus	[C]	[D]	[E]	[F]	TOTAL	Fórmula
1		C	Unitats	Longitud			Total	
2	PRIMARIA							C#*D##*E##*F#
3	P1							C#*D##*E##*F#
4	Aula anglès		1,000	7,350			7,350	C#*D##*E##*F#
5	Aula tipus		6,000	6,200			37,200	C#*D##*E##*F#
6	Aula taller i 1r A		2,000	7,000			14,000	C#*D##*E##*F#

# AMIDAMENTS

7	P2					
8	Aula 2 ESO B	1,000	7,350	7,350	C#*D##*E##*F#	
9	Aula tipus	6,000	6,200	37,200	C#*D##*E##*F#	
10	Aula 5 B	1,000	7,350	7,350	C#*D##*E##*F#	

**TOTAL AMIDAMENT** 110,450

Obra 01 PRESUPUESTO PRESSUP ESC CAT-17377-2025  
 Capítulo 03 REVESTIMENTS

NUM.	CODI	UA	DESCRIPCIÓ
1	P863-6YBI	m2	Revestiment vertical amb planxes d'aglomerat de suro de 6 mm de gruix, col·locades amb adhesiu

Num.	Text	Tipus	[C]	[D]	[E]	[F]	TOTAL	Fórmula
1		C	Unitats	Longitud		Alçada		
2	PRIMARIA							
3	PB							C#*D##*E##*F#
4	Menjador 1		7,000	2,400		1,000	16,800	C#*D##*E##*F#
5	Replà escala 2		1,000	3,500		1,000	3,500	C#*D##*E##*F#
6	Replà escala 1		1,000	3,500		1,000	3,500	C#*D##*E##*F#
7	P1							
8	Replà escala 2		1,000	3,500		1,000	3,500	C#*D##*E##*F#
9	Replà escala 1		1,000	3,500		1,000	3,500	C#*D##*E##*F#
10	Aula anglès		1,000	2,400		1,000	2,400	C#*D##*E##*F#
11	Aula 1r ESO B		2,000	2,400		1,000	4,800	C#*D##*E##*F#
12	Aula 3r A		1,000	2,400		1,000	2,400	C#*D##*E##*F#
13	Aula 3r B		2,000	2,400		1,000	4,800	C#*D##*E##*F#
14	Aula 1r A		2,000	2,400		1,000	4,800	C#*D##*E##*F#
15	P2							
16	Aula 2n ESO A		2,000	2,400		1,000	4,800	C#*D##*E##*F#
17	Aula 4t A		2,000	2,400		1,000	4,800	C#*D##*E##*F#
18	Aula 1r ESO A		1,000	2,400		1,000	2,400	C#*D##*E##*F#
19	Aula 6è B		2,000	2,400		1,000	4,800	C#*D##*E##*F#
20	Aula 6è A		2,000	2,400		1,000	4,800	C#*D##*E##*F#
21	Aula 5è A		2,000	2,400		1,000	4,800	C#*D##*E##*F#
22	Aula 5è B		2,000	2,400		1,000	4,800	C#*D##*E##*F#

**TOTAL AMIDAMENT** 81,200

2 P866-MRC1 m2

Revestiment vertical a 3,00 m d'alçària, com a màxim, amb tauler de fibres de fusta i resines sintètiques fabricat per procés sec MDF, de 16 mm de gruix i > 800 kg/m3 de densitat, per a ambient sec segons UNE-EN 622-5, reacció al foc B-s2,d0, acabat no revestit, tallat a mida, col·locat adherit sobre enllatat de fusta (20x40 mm). Distància màxima entre rastrells verticals de 60 cm. Inclou un rastrell horitzontal per tapar l'obertura resultant a la part superior, i un altre a la inferior. També inclou un perfil en L d'alumini parcialment ocult per a protecció del cantell inferior, segons detalls. Muntatge per sobre del sòcol, que quedarà refós.

Criteri d'amidament: m2 de superfície amidada segons les especificacions de la DT.

En revestiment de paraments, amb deducció de la superfície corresponent a obertures d'acord amb els criteris següents:

Obertures <= 2 m2: No es dedueixen  
 Obertures > 2 m2 i <= 4 m2: Es dedueix el 50%  
 Obertures > 4 m2: Es dedueix el 100%

Als forats que no es dedueixen, o que es dedueixen parcialment, l'amidament inclou la feina de fer els retorns, com brancals, llindes, etc. En cas de deduir-se el 100% del forat cal amidar també aquests paraments. Inclou troquelatge i mecanització panells per adaptació de les instal·lacions existents.

Num.	Text	Tipus	[C]	[D]	[E]	[F]	TOTAL	Fórmula
1	PRIMARIA							
2	PB							

**AMIDAMENTS**

3	Passadis 1 entre biblioteca 2 i vestib 1	1,000	4,420	1,000	2,100	9,282	C##D##E##F#
4	Passadis 2 sortida ext biblioteca 2	1,000	3,900	1,000	2,100	8,190	C##D##E##F#
5	P1						C##D##E##F#
6	Passadis 1 cantó aules i escala 2	1,000	27,650	1,000	2,100	58,065	C##D##E##F#
7	Laterals pilars encastats	7,000	0,200	1,000	2,100	2,940	C##D##E##F#
8	Descomptar portes 1,23 m aules	-3,000	0,200	1,000	2,100	-1,260	C##D##E##F#
9	portes 0,82 m aules	-2,000	0,820	0,000	2,100	0,000	C##D##E##F#
10	Passadis 1 cantó escala 2	1,000	8,650	1,000	2,100	18,165	C##D##E##F#
11	porta magatzem	-1,000	0,620	0,000	2,100	0,000	C##D##E##F#
12	porta escala 2	-1,000	1,100	0,500	2,100	-1,155	C##D##E##F#
13	Passadis 1 cantó escala 1	1,000	7,300	1,000	2,100	15,330	C##D##E##F#
14	porta escala 1	-1,000	1,100	0,500	2,100	-1,155	C##D##E##F#
15	Barana obra passadis 1	1,000	13,310	1,000	0,910	12,112	C##D##E##F#
16	Passadis 2 cantó aules	1,000	33,100	1,000	2,100	69,510	C##D##E##F#
17	Laterals pilars encastats	7,000	0,200	1,000	2,100	2,940	C##D##E##F#
18	Descomptar portes 1,20 m aules	-4,000	1,200	0,500	2,100	-5,040	C##D##E##F#
19	portes 0,82 m aules	-2,000	0,820	0,000	2,100	0,000	C##D##E##F#
20	Passadis 2 cantó escala 2	1,000	14,050	1,000	2,100	29,505	C##D##E##F#
21	porta escala 2	-1,000	1,100	0,500	2,100	-1,155	C##D##E##F#
22	Porta corredissa lavabo adaptat 2	-1,000	1,000	0,500	2,100	-1,050	C##D##E##F#
23	Finestra pati	-1,000	0,950	0,000	1,000	0,000	C##D##E##F#
24	Passadis 2 cantó escala 1	1,000	7,300	1,000	2,100	15,330	C##D##E##F#
25	porta escala 1	-1,000	1,100	0,500	2,100	-1,155	C##D##E##F#
26	Barana obra passadis 2	1,000	13,310	1,000	0,910	12,112	C##D##E##F#
27	P2						
28	Passadis 1 cantó aules	1,000	27,650	1,000	2,100	58,065	C##D##E##F#
29	Laterals pilars encastats	6,000	0,200	1,000	2,100	2,520	C##D##E##F#
30	Descomptar portes 1,23 m aules	-3,000	1,230	0,500	2,100	-3,875	C##D##E##F#
31	portes 0,82 m aules	-3,000	0,820	0,000	2,100	0,000	C##D##E##F#
32	Passadis 1 cantó escala 2	1,000	0,650	1,000	2,100	1,365	C##D##E##F#
33	porta lavabo 4	-1,000	0,620	0,000	2,100	0,000	C##D##E##F#
34	porta escala 2	-1,000	1,100	0,500	2,100	-1,155	C##D##E##F#
35	Passadis 1 cantó escala 1	1,000	7,300	1,000	2,100	15,330	C##D##E##F#
36	porta escala 1	-1,000	1,100	0,500	2,100	-1,155	C##D##E##F#
37	Barana obra passadis 1	1,000	13,310	1,000	0,910	12,112	C##D##E##F#
38	Passadis 2 cantó aules	1,000	34,300	1,000	2,100	72,030	C##D##E##F#
39	Laterals pilars encastats	7,000	0,200	1,000	2,100	2,940	C##D##E##F#
40	Descomptar portes 1,20 m aules	-4,000	1,200	0,500	2,100	-5,040	C##D##E##F#
41	portes 0,82 m aules	-3,000	0,820	0,000	2,100	0,000	C##D##E##F#
42	Passadis 2 cantó escala 2	1,000	14,050	1,000	2,100	29,505	C##D##E##F#
43	porta neteja	-1,000	0,710	0,000	2,100	0,000	C##D##E##F#
44	porta escala 2	-1,000	1,100	0,500	2,100	-1,155	C##D##E##F#
45	Porta corredissa lavabo adaptat 3	-1,000	1,000	0,500	2,100	-1,050	C##D##E##F#
46	Finestra pati	-1,000	0,950	0,000	1,000	0,000	C##D##E##F#
47	Passadis 2 cantó escala 1	1,000	7,300	1,000	2,100	15,330	C##D##E##F#
48	porta escala 1	-1,000	1,100	0,500	2,100	-1,155	C##D##E##F#
49	Barana obra passadis 2	1,000	13,310	1,000	0,910	12,112	C##D##E##F#

**TOTAL AMIDAMENT****448,235**

3 P824-3R7Y m2

Enrajolat de parament vertical interior a una alçària <= 3 m amb rajola de gres porcellànic premat polit de forma rectangular o quadrada, d'1 a 5 u peces/m2 grup Bla (UNE-EN 14411) (300 x 600 mm), preu mitjà, col·locades amb adhesiu cimentós tipus C2 lliscament reduït i temps obert ampliat (TE) segons norma UNE-EN 12004 i rejuntat amb beurada antibacteriana i antifong CG2 (UNE-EN 13888) de morter flexible ultrafi aditivat amb silicona, per a juntes de fins a 10 mm d'ample, per a rajoles de qualsevol format i absorció, per acabat de junta amb textura molt fina d'alta duresa, apta per a paviments o alicatats.

Color tant de la rajola com de la beurada a definir per la DF.

Criteri d'amidament: m2 de superfície amidada segons les especificacions de la DT.

En revestiment de paraments, amb deducció de la superfície corresponent a obertures d'acord amb els criteris següents:

Obertures <= 2 m2: No es dedueixen

EUR

# AMIDAMENTS

Obertures > 2 m2 i <= 4 m2: Es dedueix el 50%  
 Obertures > 4 m2: Es dedueix el 100%  
 Als forats que no es dedueixin, o que es dedueixin parcialment, l'amidament inclou la feina de fer els retorns, com brancals, llindes, etc. En cas de deduir-se el 100% del forat cal amidar també aquests paraments.  
 Inclou retalls, taladros, i perforacions per adaptació al suport, encastat de caixes, dispositius elèctrics i aixetes, i passos d'instal·lacions.

Num.	Text	Tipus	[C]	[D]	[E]	[F]	TOTAL	Fórmula
1		C	Unitats	Longitud		Alçada		
2	PRIMARIA							
3	PB							
4	Menjador 1		1,000	57,040		1,200	68,448	C#*D##*E##*F#
5	Pilar tipus 1		1,000	2,860		1,200	3,432	C#*D##*E##*F#
6	Pilar tipus 2		1,000	2,240		1,200	2,688	C#*D##*E##*F#
7	Pilar tipus 3		1,000	2,280		1,200	2,736	C#*D##*E##*F#
8	Pilar tipus 4		1,000	1,580		1,200	1,896	C#*D##*E##*F#
9	Porta a vestíbul 2		0,000	1,410		1,200	0,000	C#*D##*E##*F#
10	Porta a vestíbul 1		-0,500	2,060		1,200	-1,236	C#*D##*E##*F#
11	Porta a cuina		0,000	1,200		1,200	0,000	C#*D##*E##*F#
12	Passaplats		-0,500	2,080		1,200	-1,248	C#*D##*E##*F#
13	P1							
14	Aula 3r A		1,000	1,200		1,200	1,440	C#*D##*E##*F#
15	Aula 3r B		1,000	1,200		1,200	1,440	C#*D##*E##*F#
16	Aula Taller		1,000	1,200		1,200	1,440	C#*D##*E##*F#
17	P2							C#*D##*E##*F#
18	Aula 1r ESO A		1,000	1,200		1,200	1,440	C#*D##*E##*F#

**TOTAL AMIDAMENT** **82,476**

4 P822-3NWQ m2

Enrajolat de parament vertical interior a una alçària <= 3 m amb rajola de ceràmica premsada esmaltada brillant, rajola de valència, de forma rectangular o quadrada, d'1 a 5 u peces/m2 grup BIII (UNE-EN 14411) (300 x 600 mm), preu alt, col·locades amb adhesiu cimentós tipus C2 lliscament reduït i temps obert ampliat (TE) segons norma UNE-EN 12004 i rejuntat amb beurada antibacteriana i antifong CG2 (UNE-EN 13888) de morter flexible ultrafi aditivat amb silicona, per a juntes de fins a 10 mm d'ample, per a rajoles de qualsevol format i absorció, per acabat de junta amb textura molt fina d'alta duresa, apta per a paviments o alicatats.  
 Color blanc tant de la rajola com de la beurada, tonalitat a definir per la DF.  
 Criteri d'amidament: m2 de superfície amidada segons les especificacions de la DT.  
 En revestiment de paraments, amb deducció de la superfície corresponent a obertures d'acord amb els criteris següents:  
 Obertures <= 2 m2: No es dedueixen  
 Obertures > 2 m2 i <= 4 m2: Es dedueix el 50%  
 Obertures > 4 m2: Es dedueix el 100%  
 Als forats que no es dedueixin, o que es dedueixin parcialment, l'amidament inclou la feina de fer els retorns, com brancals, llindes, etc. En cas de deduir-se el 100% del forat cal amidar també aquests paraments.  
 Inclou retalls, taladros, i perforacions per adaptació al suport, encastat de caixes, dispositius elèctrics i aixetes, i passos d'instal·lacions.

Num.	Text	Tipus	[C]	[D]	[E]	[F]	TOTAL	Fórmula
1	PRIMARIA							
2	PB							C#*D##*E##*F#
3	Lavabo 3 (Cuina)		1,000	7,630		2,400	18,312	C#*D##*E##*F#
4	P1							C#*D##*E##*F#
5	Ampliació lavabo adaptat 2		1,000	4,700		2,400	11,280	C#*D##*E##*F#
6	P2							C#*D##*E##*F#
7	Lavabo 4		1,000	7,850		2,400	18,840	C#*D##*E##*F#
8	INFANTIL							
9	Lavabos I3. Àmbit piques aules		2,000	4,800		2,100	20,160	C#*D##*E##*F#
10	Lavabos I3 perímetre lavabo		1,000	13,050		2,100	27,405	C#*D##*E##*F#
11	Portes lavabo		-2,000	0,800	0,000	2,100	0,000	C#*D##*E##*F#
12	Porta lavabo directa pati		-1,000	1,000	0,500	2,100	-1,050	C#*D##*E##*F#
13	Lavabos I4 perímetre lavabo		1,000	13,050		2,100	27,405	C#*D##*E##*F#

## AMIDAMENTS

14	Portes lavabo	-2,000	0,800	0,000	2,100	0,000	C#*D##*E##*F#
15	Porta lavabo directa pati	-1,000	1,000	0,500	2,100	-1,050	C#*D##*E##*F#
16	Lavabos l5 perímetre lavabo	1,000	13,050		2,100	27,405	C#*D##*E##*F#
17	Portes lavabo	-2,000	0,800	0,000	2,100	0,000	C#*D##*E##*F#
18	Porta lavabo directa pati	-1,000	1,000	0,500	2,100	-1,050	C#*D##*E##*F#
21							C#*D##*E##*F#
22							C#*D##*E##*F#
23							C#*D##*E##*F#
24							C#*D##*E##*F#
25							C#*D##*E##*F#
26							C#*D##*E##*F#

**TOTAL AMIDAMENT** 147,657

- 5 P811-3EXB m2
- Arrebossat reglejat sobre parament vertical interior, a 3,00 m d'alçària, com a màxim, amb morter de ciment 1:4, remolinat i lliscat amb ciment pòrtland amb filler calcari 32,5 R.
- Amb deducció de la superfície corresponent a obertures d'acord amb els criteris següents:
- En paraments verticals:
- Obertures <= 2 m2: No es dedueixen
  - Obertures > 2 m2 i <= 4 m2: Es dedueix el 50%
  - Obertures > 4 m2: Es dedueix el 100%
- Als forats que no es dedueixen, o que es dedueixen parcialment, l'amidament inclou la feina de fer els retorns, com ara brancals, llindes, etc. En cas de deduir-se el 100% del forat cal amidar també aquests paraments.
- Aquests criteris inclouen la neteja dels elements que configuren les obertures, com és ara bastiments que s'hagin embrutat.
- Gruix de la capa: Arrebossat reglejat o a bona vista: 1,1 cm
- Toleràncies d'execució per a l'arrebossat:
- Planor acabat reglejat: ± 3 mm
  - Aplomat acabat reglejat: ± 5 mm/planta
  - Toleràncies del gruix de l'arrebossat: ± 2 mm

Num.	Text	Tipus	[C]	[D]	[E]	[F]	TOTAL	Fórmula
1		C	Unitats	Longitud		Alçada	Total	
2	PRIMARIA							
3	PB							C#*D##*E##*F#
4	Lavabo cuina (repassos revoc i retocs enderroc divis)		1,000	2,000		1,000	2,000	C#*D##*E##*F#
5	Previsió repassos per arrencada alicatat menjador 1		1,000	5,000		1,200	6,000	C#*D##*E##*F#
6	P1		1,000	2,000		1,000	2,000	C#*D##*E##*F#
7	Previsió repassos per arrencada alicatats aules		1,000	2,000		1,200	2,400	C#*D##*E##*F#
8	Previsió repassos arrencada dutxa quarto neteja 2		1,000	1,000		1,000	1,000	C#*D##*E##*F#

**TOTAL AMIDAMENT** 13,400

- 6 P815-3FN4 m2
- Enguixat reglejat sobre parament vertical interior, a 3,00 m d'alçària, com a màxim, amb guix B1, acabat lliscat amb guix C6 segons la norma UNE-EN 13279-1. També es considera l'allissat de parets existents enguixades o revocades per quedar pintats amb pintura d'esmail acrílica, i aspecte simiar a l'acabat de MDF lacat.
- Criteri d'amidament: m2 de superfície amidada segons les especificacions de la DT.
- Amb deducció de la superfície corresponent a obertures d'acord amb els criteris següents:
- Obertures <= 2 m2: No es dedueixen
  - Obertures > 2 m2 i <= 4 m2: Es dedueix el 50%
  - Obertures > 4 m2: Es dedueix el 100%
- Aquests criteris inclouen la superfície dels paraments laterals de l'obertura en una fondària de 30 cm, com a màxim, excepte en el cas d'obertures de més de 4,00 m2 en que aquesta superfície s'ha d'amidar expressament.
- Inclouen igualment la neteja dels elements que configuren l'obertura, com és ara bastiments que s'hagin embrutat.
- Gruix de l'enguixat: 1,2 cm (± 2 mm)
- Planor: ± 5mm / 2m
- Aplomat /planta: ± 5mm

# AMIDAMENTS

Num.	Text	Tipus	[C]	[D]	[E]	[F]	TOTAL	Fórmula
1		C	Unitats	Longitud		Alçada	Total	
2	PRIMARIA							
3	PI-1							
4	Pas-1 machons de paret de passadis laterals portes		7,000	0,900		3,000	18,900	C#*D##*E##*F#
5			5,000	0,750		3,000	11,250	C#*D##*E##*F#
6	Paret lavabos 2		1,000	2,350		3,000	7,050	C#*D##*E##*F#
7	Pas-2 machons de paret de passadis laterals portes		7,000	0,900		3,000	18,900	C#*D##*E##*F#
8			7,000	0,750		3,000	15,750	C#*D##*E##*F#
9	PI-2							
10	Pas-1 machons de paret de passadis laterals portes		8,000	0,900		3,000	21,600	C#*D##*E##*F#
11			6,000	0,750		3,000	13,500	C#*D##*E##*F#
12	Paret lavabos 3		1,000	2,350		3,000	7,050	C#*D##*E##*F#
13	Pas-2 machons de paret de passadis laterals portes		8,000	0,900		3,000	21,600	C#*D##*E##*F#
14			7,000	0,750		3,000	15,750	C#*D##*E##*F#
<b>TOTAL AMIDAMENT</b>							<b>151,350</b>	

7 P815-3FNB m2 Enguixat a bona vista sobre parament vertical interior, a més de 3,00 m d'alçària, amb guix B1, acabat lliscat amb guix C6 segons la norma UNE-EN 13279-1  
 Criteri d'amidament: m2 de superfície amidada segons les especificacions de la DT.  
 Amb deducció de la superfície corresponent a obertures d'acord amb els criteris següents:  
 Obertures <= 2 m2: No es dedueixen  
 Obertures > 2 m2 i <= 4 m2: Es dedueix el 50%  
 Obertures > 4 m2: Es dedueix el 100%  
 Aquests criteris inclouen la superfície dels paraments laterals de l'obertura en una fondària de 30 cm, com a màxim, excepte en el cas d'obertures de més de 4,00 m2 en que aquesta superfície s'ha d'amidar expressament. Inclouen igualment la neteja dels elements que configuren l'obertura, com és ara bastiments que s'hagin embrutat.  
 Gruix de l'enguixat: 1,2 cm (± 2 mm)  
 Planor: ± 1mm / 0,2m , ± 10mm / 2m  
 Aplomat /planta: ± 10mm

Num.	Text	Tipus	[C]	[D]	[E]	[F]	TOTAL	Fórmula
1	PRIMARIA							
2	PB							C#*D##*E##*F#
3	Retocs per arrencada suros de parets		1,000	2,000		1,000	2,000	C#*D##*E##*F#
4	Retocs per arrencada fusteries portes accés		1,000	2,000		1,000	2,000	C#*D##*E##*F#
5	P1							
6	Retocs per arrencada suros		1,000	5,000		1,000	5,000	C#*D##*E##*F#
7	Retocs per arrencada armaris encastrats aules		1,000	10,000		1,000	10,000	C#*D##*E##*F#
<b>TOTAL AMIDAMENT</b>							<b>19,000</b>	

8 P878-5Z51 m2 Preparació de paraments per a pintar, realitzada amb massilla al silicat, per a interior

Num.	Text	Tipus	[C]	[D]	[E]	[F]	TOTAL	Fórmula
1	PRIMARIA							
2	PB							
3	Paraments de guix amb pintura plàstica a menys de 3 m d'alçada		1,000	931,400		1,000	931,400	C#*D##*E##*F#
<b>TOTAL AMIDAMENT</b>							<b>931,400</b>	

# AMIDAMENTS

9 P878-MRC0 m2 Preparació de paraments per a pintar, realitzada amb massilla al silicat, per a interior, deixant la paret llisa preparada per a pintar, inclòs arrencada de claus,tacs i restes d'elements metàl·lics en desús o estat avançat de corrosió clavats al parament amb mitjans manuals, neteja i càrrega de runa sobre contenidor.

Num.	Text	Tipus	[C]	[D]	[E]	[F]	TOTAL	Fórmula
1	INFANTIL							
2	Paraments de guix a pintar amb esmalt acrílic		1,000	804,730		1,000	804,730	C#*D##*E##*F#
7	PRIMARIA							
8	Paraments de guix a pintar amb esmalt acrílic		1,000	2.582,700			2.582,700	C#*D##*E##*F#

**TOTAL AMIDAMENT** 3.387,430

10 P894-MRC3 m Pintat de passamà de barana doble instal·lat a paret, suports i embellidors, amb esmalt de poliuretà satinat; amb 1 capa d'imprimació al poliuretà i 2 d'acabat poliuretà satinat. Color gris antracita. Inclou sanejament previ de la superfície i pintura en mal estat.  
Criteri d'amidament: ml inclouent: els 2 tubs en tot el seu perímetre, ancoratges i embellidors, de llargària amidada segons les especificacions de la DT.

Num.	Text	Tipus	[C]	[D]	[E]	[F]	TOTAL	Fórmula
1		C	Unitats	Longitud	Ample	Alçada		
2	PRIMARIA							
3	ESCALA 1							C#*D##*E##*F#
4	Pb a P1							C#*D##*E##*F#
5	Passamà exterior 1r tram		1,000	3,450			3,450	C#*D##*E##*F#
6	Passamà exterior 2n tram		1,000	3,450			3,450	C#*D##*E##*F#
7	P1 a P2							C#*D##*E##*F#
8	Passamà exterior 1r tram		1,000	3,450			3,450	C#*D##*E##*F#
9	Passamà exterior 2n tram		1,000	3,450			3,450	C#*D##*E##*F#
10	ESCALA 2							C#*D##*E##*F#
11	Pb a P1							C#*D##*E##*F#
12	Passamà exterior 1r tram		1,000	3,450			3,450	C#*D##*E##*F#
13	Passamà exterior 2n tram		1,000	3,450			3,450	C#*D##*E##*F#
14	P1 a P2							C#*D##*E##*F#
15	Passamà exterior 1r tram		1,000	3,450			3,450	C#*D##*E##*F#
16	Passamà exterior 2n tram		1,000	3,450			3,450	C#*D##*E##*F#

**TOTAL AMIDAMENT** 27,600

11 P894-MRC4 m Pintat de barana de doble passamà, suports i embellidors, amb esmalt de poliuretà satinat; amb 1 capa d'imprimació al poliuretà i 2 d'acabat poliuretà satinat. Color gris antracita. Inclou sanejament previ de la superfície i pintura en mal estat.  
Criteri d'amidament: ml inclouent: els 2 tubs, barrots, muntants, travessers, ancoratges i embellidors, de llargària amidada de projecció horitzontal en planta, segons les especificacions de la DT.

Num.	Text	Tipus	[C]	[D]	[E]	[F]	TOTAL	Fórmula
1		C	Unitats	Longitud	Ample	Alçada		
2	PRIMARIA							
3	Escala 1							
4	tram longitudinal		4,000	3,000			12,000	C#*D##*E##*F#
5	tram transversal		4,000	0,200			0,800	C#*D##*E##*F#
6	tram barana tancament replà superior		1,000	1,700			1,700	C#*D##*E##*F#
7	Escala 2							
8	tram longitudinal		4,000	3,000			12,000	C#*D##*E##*F#
9	tram transversal		4,000	0,200			0,800	C#*D##*E##*F#
10	tram barana tancament replà superior		1,000	1,700			1,700	C#*D##*E##*F#
11	passera ascensor		2,000	1,650			3,300	C#*D##*E##*F#

# AMIDAMENTS

**TOTAL AMIDAMENT** **32,300**

12 P894-MRC5 m Pintat de passamà tubular de barana simple, instal·lat sobre muret, amb suports verticals i embellidors, amb esmalt de poliuretà satinat; amb 1 capa d'imprimació al poliuretà i 2 d'acabat poliuretà satinat. Color gris antracita. Inclou sanejament previ de la superfície i pintura en mal estat.  
Criteri d'amidament: ml de tub en tot el seu perímetre, ancoratges i embellidors, de llargària amidada segons les especificacions de la DT.

Num.	Text	Tipus	[C]	[D]	[E]	[F]	TOTAL	Fórmula
1		C	Unitats	Longitud				
2	PRIMARIA							
3	P1							C#*D##*E##*F#
4	Barana obra passadis 1		1,000	13,310			13,310	C#*D##*E##*F#
5	Barana obra passadis 2		1,000	13,310			13,310	C#*D##*E##*F#
6	P2							C#*D##*E##*F#
7	Barana obra passadis 1		1,000	13,310			13,310	C#*D##*E##*F#
8	Barana obra passadis 2		1,000	13,310			13,310	C#*D##*E##*F#

**TOTAL AMIDAMENT** **53,240**

13 P89A-43UJ m2 Pintat de plafó de calefacció doble amb convector de planxa d'acer, a l'esmalt sintètic, amb dues capes d'imprimació antioxidant i dues d'acabat. Inclou el pintat íntegre de totes les cares del radiador.  
Gruix de la pel·lícula seca del revestiment: >= 125 micres  
Criteri d'amidament es mesura la superfície del radiador per una cara (m2), definida pel perímetre de l'element a pintar.

Num.	Text	Tipus	[C]	[D]	[E]	[F]	TOTAL	Fórmula
1		C	Unitats	Longitud		Alçada	Total	
2	PRIMARIA							
3	PB							C#*D##*E##*F#
4	Menjador 1		2,000	1,600		0,800	2,560	C#*D##*E##*F#
5	Menjador 1		2,000	1,500		0,800	2,400	C#*D##*E##*F#
6	Menjador 2		3,000	0,750		0,800	1,800	C#*D##*E##*F#
7	Vestíbul 2		1,000				1,000	C#*D##*E##*F#
8	Biblioteca 1		1,000	1,860		0,800	1,488	C#*D##*E##*F#
9	Biblioteca 2		2,000	1,860		0,800	2,976	C#*D##*E##*F#
10	Biblioteca 2		1,000	1,730		0,800	1,384	C#*D##*E##*F#
11	Passadis 2		1,000				1,000	C#*D##*E##*F#
12	P1							C#*D##*E##*F#
13	Aula anglès		2,000	1,860		0,800	2,976	C#*D##*E##*F#
14	1r ESO B		2,000	1,860		0,800	2,976	C#*D##*E##*F#
15	Aula 3r-A		1,000	1,860		0,800	1,488	C#*D##*E##*F#
16	Aula 3r-A (rad vertic)		1,000	1,000		1,800	1,800	C#*D##*E##*F#
17	Aula 3r-B		2,000	1,860		0,800	2,976	C#*D##*E##*F#
18	Aula taller		2,000	1,860		0,800	2,976	C#*D##*E##*F#
19	Aula desdoblament 1		1,000	1,500		0,800	1,200	C#*D##*E##*F#
20	Aula 1r-A		1,000	3,750		0,800	3,000	C#*D##*E##*F#
21	Aula 1r-B		2,000	1,860		0,800	2,976	C#*D##*E##*F#
22	Aula 2n-B		2,000	1,860		0,800	2,976	C#*D##*E##*F#
23	Aula 2n-A		2,000	1,860		0,800	2,976	C#*D##*E##*F#
24	Passadis 2		1,000	1,860		0,800	1,488	C#*D##*E##*F#
25	P2							C#*D##*E##*F#
26	2n ESO B		2,000	1,860		0,800	2,976	C#*D##*E##*F#
27	2n ESO A		2,000	1,860		0,800	2,976	C#*D##*E##*F#
28	Aula música		2,000	1,860		0,800	2,976	C#*D##*E##*F#
29	Aula 4t-B		2,000	1,860		0,800	2,976	C#*D##*E##*F#
30	Aula 4t-A		2,000	1,860		0,800	2,976	C#*D##*E##*F#
31	Aula desdoblament 2		1,000	1,500		0,800	1,200	C#*D##*E##*F#

# AMIDAMENTS

32	Aula 5è-B	1,000	1,860	0,800	1,488	C#*D##*E##*F#
33	Aula 5è-B	1,000	2,000	0,500	1,000	C#*D##*E##*F#
34	Aula 5è-A	2,000	1,860	0,800	2,976	C#*D##*E##*F#
35	Aula 6è-A	2,000	1,860	0,800	2,976	C#*D##*E##*F#
36	Aula 6è-B	2,000	1,860	0,800	2,976	C#*D##*E##*F#
37	1r ESO A	2,000	1,860	0,800	2,976	C#*D##*E##*F#
38	Passadis 2	1,000	1,860	0,800	1,488	C#*D##*E##*F#
39	INFANTIL					
40	Lavabo	0,000			0,000	C#*D##*E##*F#
41	Sala de professors	1,000	1,000	0,800	0,800	C#*D##*E##*F#
42	Aula I3-A	2,000	1,000	0,700	1,400	C#*D##*E##*F#
43	Lavabo I3	2,000	0,500	0,700	0,700	C#*D##*E##*F#
44	Aula I3-B	2,000	1,000	0,700	1,400	C#*D##*E##*F#
45	Aula I4-A	2,000	1,000	0,700	1,400	C#*D##*E##*F#
46	Lavabo I4	2,000	0,500	0,700	0,700	C#*D##*E##*F#
47	Aula I4-B	3,000	1,000	0,700	2,100	C#*D##*E##*F#
48	Aula I5-A	3,000	1,000	0,700	2,100	C#*D##*E##*F#
49	Lavabo I5	2,000	0,500	0,700	0,700	C#*D##*E##*F#
50	Aula I5-B	3,000	1,000	0,700	2,100	C#*D##*E##*F#
51	Passadis	5,000	1,000	0,700	3,500	C#*D##*E##*F#
52	Aula descans	1,000	1,000	0,700	0,700	C#*D##*E##*F#
53	Aula Polivalent	3,000	1,000	0,700	2,100	C#*D##*E##*F#

**TOTAL AMIDAMENT**      **96,076**

14 P89K-42YN m2

Pintat de parament vertical de fusta (o MDF), a l'esmalt sintètic, amb una capa segelladora i dues d'acabat. m2 de superfície realment pintada segons les especificacions de la DT.  
 Deducció de la superfície corresponent a obertures:  
 Obertures <= 2 m2: No es dedueixen  
 Obertures > 2 m2 fins a 4 m2: Es dedueix el 50%  
 Obertures >4 m2: Es dedueix el 100%  
 Aquests criteris inclouen la superfície dels paraments laterals de l'obertura en una fondària de 30 cm, com a màxim, excepte en el cas d'obertures de més de 4,00 m2, en que aquesta superfície s'ha d'amidar expressament.  
 Inclouen igualment la neteja dels elements que configuren l'obertura, com ara bastiments que s'hagin embrutat. Inclouen les proteccions dels equipaments fixos que no hagin pogut ser retirats prèviament, així com els mitjans auxiliars encessararis.

Num.	Text	Tipus	[C]	[D]	[E]	[F]	TOTAL	Fórmula
1		C	Unitats	Longitud	Repercussió	Alçada		
2	PRIMARIA							
3	PB							
4	Passadis 1 entre biblioteca 2 i vestib 1		1,000	4,420	1,000	2,100	9,282	C#*D##*E##*F#
5	Passadis 2 sortida ext biblioteca 2		1,000	3,900	1,000	2,100	8,190	C#*D##*E##*F#
6	Caixa de persianes biblioteca 2		2,000	3,400	1,000	1,000	6,800	C#*D##*E##*F#
7	Caixa persiana despatx prof		1,000	1,800	1,000	1,000	1,800	C#*D##*E##*F#
8	P1							
9	Passadis 1 cantó aules i escala 2		1,000	27,650	1,000	2,100	58,065	C#*D##*E##*F#
10	Laterals pilars encastats		7,000	0,200	1,000	2,100	2,940	C#*D##*E##*F#
11	Descomptar portes 1,23 m aules		-3,000	0,200	1,000	2,100	-1,260	C#*D##*E##*F#
12	portes 0,82 m aules		-2,000	0,820	0,000	2,100	0,000	C#*D##*E##*F#
13	Passadis 1 cantó escala 2		1,000	8,650	1,000	2,100	18,165	C#*D##*E##*F#
14	porta magatzem		-1,000	0,620	0,000	2,100	0,000	C#*D##*E##*F#
15	porta escala 2		-1,000	1,100	0,500	2,100	-1,155	C#*D##*E##*F#
16	Passadis 1 cantó escala 1		1,000	7,300	1,000	2,100	15,330	C#*D##*E##*F#
17	porta escala 1		-1,000	1,100	0,500	2,100	-1,155	C#*D##*E##*F#
18	Barana obra passadis 1 (inclos remat superior)		1,000	13,310	1,000	1,150	15,307	C#*D##*E##*F#
19	Passadis 2 cantó aules		1,000	33,100	1,000	2,100	69,510	C#*D##*E##*F#
20	Laterals pilars encastats		7,000	0,200	1,000	2,100	2,940	C#*D##*E##*F#

# AMIDAMENTS

21	Descomptar portes 1,20 m aules	-4,000	1,200	0,500	2,100	-5,040	C#*D##*E##*F#
22	portes 0,82 m aules	-2,000	0,820	0,000	2,100	0,000	C#*D##*E##*F#
23	Passadis 2 cantó escala 2	1,000	14,050	1,000	2,100	29,505	C#*D##*E##*F#
24	porta escala 2	-1,000	1,100	0,500	2,100	-1,155	C#*D##*E##*F#
25	Porta corredissa lavabo adaptat 2	-1,000	1,000	0,500	2,100	-1,050	C#*D##*E##*F#
26	Finestra pati	-1,000	0,950	0,000	1,000	0,000	C#*D##*E##*F#
27	Passadis 2 cantó escala 1	1,000	7,300	1,000	2,100	15,330	C#*D##*E##*F#
28	porta escala 1	-1,000	1,100	0,500	2,100	-1,155	C#*D##*E##*F#
29	Barana obra passadis 2 (inclòs remat superior)	1,000	13,310	1,000	1,150	15,307	C#*D##*E##*F#
30	P2						
31	Passadis 1 cantó aules	1,000	27,650	1,000	2,100	58,065	C#*D##*E##*F#
32	Laterals pilars encastats	6,000	0,200	1,000	2,100	2,520	C#*D##*E##*F#
33	Descomptar portes 1,23 m aules	-3,000	1,230	0,500	2,100	-3,875	C#*D##*E##*F#
34	portes 0,82 m aules	-3,000	0,820	0,000	2,100	0,000	C#*D##*E##*F#
35	Passadis 1 cantó escala 2	1,000	0,650	1,000	2,100	1,365	C#*D##*E##*F#
36	porta lavabo 4	-1,000	0,620	0,000	2,100	0,000	C#*D##*E##*F#
37	porta escala 2	-1,000	1,100	0,500	2,100	-1,155	C#*D##*E##*F#
38	Passadis 1 cantó escala 1	1,000	7,300	1,000	2,100	15,330	C#*D##*E##*F#
39	porta escala 1	-1,000	1,100	0,500	2,100	-1,155	C#*D##*E##*F#
40	Barana obra passadis 1 (inclòs remat superior)	1,000	13,310	1,000	1,150	15,307	C#*D##*E##*F#
41	Passadis 2 cantó aules	1,000	34,300	1,000	2,100	72,030	C#*D##*E##*F#
42	Laterals pilars encastats	7,000	0,200	1,000	2,100	2,940	C#*D##*E##*F#
43	Descomptar portes 1,20 m aules	-4,000	1,200	0,500	2,100	-5,040	C#*D##*E##*F#
44	portes 0,82 m aules	-3,000	0,820	0,000	2,100	0,000	C#*D##*E##*F#
45	Passadis 2 cantó escala 2	1,000	14,050	1,000	2,100	29,505	C#*D##*E##*F#
46	porta neteja	-1,000	0,710	0,000	2,100	0,000	C#*D##*E##*F#
47	porta escala 2	-1,000	1,100	0,500	2,100	-1,155	C#*D##*E##*F#
48	Porta corredissa lavabo adaptat 3	-1,000	1,000	0,500	2,100	-1,050	C#*D##*E##*F#
49	Finestra pati	-1,000	0,950	0,000	1,000	0,000	C#*D##*E##*F#
50	Passadis 2 cantó escala 1	1,000	7,300	1,000	2,100	15,330	C#*D##*E##*F#
51	porta escala 1	-1,000	1,100	0,500	2,100	-1,155	C#*D##*E##*F#
52	Barana obra passadis 2 (Inclòs remat superior)	1,000	13,310	1,000	1,150	15,307	C#*D##*E##*F#
53	ALTRES						
54	Elements de fusta varis	1,000	10,000	1,000	1,000	10,000	C#*D##*E##*F#

**TOTAL AMIDAMENT**      **479,615**

15    P891-4V8T      m2

Pintat de parament vertical de guix, amb pintura plàstica amb acabat llis, amb una capa segelladora i dues d'acabat.  
 Color a determinar per la DF  
 Criteri d'amidament: m2 de superfície real amidada segons les especificacions de la DT.  
 Amb deducció de la superfície corresponent a obertures d'acord amb els criteris següents:  
 Obertures <= 2 m2: No es dedueixen  
 Obertures > 2 m2 fins a 4 m2: Es dedueix el 50%  
 Obertures >4 m2: Es dedueix el 100%

Aquests criteris inclouen la superfície dels paraments laterals de l'obertura en una fondària de 30 cm, com a màxim, excepte en el cas d'obertures de més de 4,00 m2, en que aquesta superfície s'ha d'amidar expressament.  
 Inclouen proteccions igualment la neteja dels elements que configuren l'obertura, com ara bastiments que s'hagin embrutat.  
 El preu inclou els retalls que pugui haver a la superfície de la pintura en les arestes, els canvis de pla, canvis de material, canvis de tipus de pintura, canvis de color, interrupció per cornises, sòcols o cenefes, elements fixos vinculats a la paret, instal·lacions, o qualsevol altra interrupció de la superfície a pintar.  
 Inclouen les proteccions dels equipaments fixos que no hagin pogut ser retirats prèviament, així com els mitjans auxiliars essencials.

Num.	Text	Tipus	[C]	[D]	[E]	[F]	TOTAL	Fórmula
1		C	Unitats	Longitud	Ample	Alçada		

**AMIDAMENTS**

2	PRIMARIA						
3	PB						
4	Biblioteca 2 fins a 2,10	1,000	37,750	0,900	1,000	33,975	C#*D##*E##*F#
5	finestra	-1,000	6,800	0,800	1,000	-5,440	C#*D##*E##*F#
6	Biblioteca 1	1,000	26,880	0,900	1,000	24,192	C#*D##*E##*F#
7	finestra	-1,000	3,700	0,800	-0,500	1,480	C#*D##*E##*F#
8	finestra	-1,000	1,800	0,800	0,000	0,000	C#*D##*E##*F#
9	Passadis 1	1,000	11,340	0,900	1,000	10,206	C#*D##*E##*F#
10	Despatx	1,000	16,960	0,700	1,000	11,872	C#*D##*E##*F#
11	finestra	0,000	1,800	0,700	1,000	0,000	C#*D##*E##*F#
12	Vestíbul 1	1,000	22,000	0,900	1,000	19,800	C#*D##*E##*F#
13	Fusteria entrada	-2,000	4,200	0,900	1,000	-7,560	C#*D##*E##*F#
14	Franja sobre rastrellat de recepció	1,000	13,150	0,250	1,000	3,288	C#*D##*E##*F#
15	paret calaix ascensor	1,000	2,000	0,900	1,000	1,800	C#*D##*E##*F#
16	Franja sobre repció a la caixa ascensor	1,000	3,650	0,250	1,000	0,913	C#*D##*E##*F#
17	P1						
18	Aula anglès	1,000	32,180	0,900	1,000	28,962	C#*D##*E##*F#
19	Finestres	-2,000	3,700	0,800	0,500	-2,960	C#*D##*E##*F#
20	1r ESO B	1,000	32,190	0,900	1,000	28,971	C#*D##*E##*F#
21	Finestres	-2,000	3,700	0,800	0,500	-2,960	C#*D##*E##*F#
22	Finestres superiors passadis	-2,000	2,070	0,900	0,000	0,000	C#*D##*E##*F#
23	Aula 3r-A	1,000	33,770	0,900	1,000	30,393	C#*D##*E##*F#
24	Finestres	-2,000	3,700	0,800	0,500	-2,960	C#*D##*E##*F#
25	Finestres superiors passadis	-3,000	2,070	0,900	0,000	0,000	C#*D##*E##*F#
26	Aula 3r-B	1,000	33,170	0,900	1,000	29,853	C#*D##*E##*F#
27	Finestres	-2,000	3,700	0,800	0,500	-2,960	C#*D##*E##*F#
28	Finestres superiors passadis	-2,000	2,070	0,900	0,000	0,000	C#*D##*E##*F#
29	Aula taller	1,000	31,980	0,900	1,000	28,782	C#*D##*E##*F#
30	Finestres	-2,000	3,700	0,800	0,500	-2,960	C#*D##*E##*F#
31	Passadis 1	1,000	76,140	0,900	1,000	68,526	C#*D##*E##*F#
32	Finestres superiors aules	-7,000	2,070	0,900	0,000	0,000	C#*D##*E##*F#
33	Aula desdoblament 1	1,000	21,120	0,900	1,000	19,008	C#*D##*E##*F#
34	Passadis 2	1,000	88,320	0,900	1,000	79,488	C#*D##*E##*F#
35	Finestres superiors aules	-6,000	2,070	0,900	0,000	0,000	C#*D##*E##*F#
36	Aula 1r-A	1,000	32,960	0,900	1,000	29,664	C#*D##*E##*F#
37	Finestres	-2,000	3,700	0,800	0,500	-2,960	C#*D##*E##*F#
38	Aula 1r-B	1,000	32,190	0,900	1,000	28,971	C#*D##*E##*F#
39	Finestres	-2,000	3,700	0,800	0,500	-2,960	C#*D##*E##*F#
40	Finestres superiors passadis	-2,000	2,070	0,900	0,000	0,000	C#*D##*E##*F#
41	Aula 2n-B	1,000	33,770	0,900	1,000	30,393	C#*D##*E##*F#
42	Finestres	-2,000	3,700	0,800	0,500	-2,960	C#*D##*E##*F#
43	Finestres superiors passadis	-2,000	2,070	0,900	0,000	0,000	C#*D##*E##*F#
44	Aula 2n-A	1,000	32,190	0,900	1,000	28,971	C#*D##*E##*F#
45	Finestres	-2,000	3,700	0,800	0,500	-2,960	C#*D##*E##*F#
46	Finestres superiors passadis	-2,000	2,070	0,900	0,000	0,000	C#*D##*E##*F#
47	P2						C#*D##*E##*F#
48	2n ESO B	1,000	31,980	0,900	1,000	28,782	C#*D##*E##*F#
49	Finestres	-2,000	3,700	0,800	0,500	-2,960	C#*D##*E##*F#
50	2n ESO A	1,000	32,190	0,900	1,000	28,971	C#*D##*E##*F#
51	Finestres	-2,000	3,700	0,800	0,500	-2,960	C#*D##*E##*F#
52	Finestres superiors passadis	-2,000	2,070	0,900	0,000	0,000	C#*D##*E##*F#
53	Aula música	1,000	33,770	0,900	1,000	30,393	C#*D##*E##*F#
54	Finestres	-2,000	3,700	0,800	0,500	-2,960	C#*D##*E##*F#
55	Finestres superiors passadis	-2,000	2,070	0,900	0,000	0,000	C#*D##*E##*F#
56	Aula 4t-B	1,000	32,190	0,900	1,000	28,971	C#*D##*E##*F#
57	Finestres	-2,000	3,700	0,800	0,500	-2,960	C#*D##*E##*F#
58	Finestres superiors passadis	-2,000	2,070	0,900	0,000	0,000	C#*D##*E##*F#
59	Aula 4t-A	1,000	33,110	0,900	1,000	29,799	C#*D##*E##*F#

# AMIDAMENTS

60	Finestres	-2,000	3,700	0,800	0,500	-2,960	C#*D##*E##*F#
61	Passadis 1	1,000	77,580	0,900	1,000	69,822	C#*D##*E##*F#
62	Finestres superiors aules	-6,000	2,070	0,900	0,000	0,000	C#*D##*E##*F#
63	Aula desdoblament 2	1,000	21,120	0,900	1,000	19,008	C#*D##*E##*F#
64	Passadis 2	1,000	88,320	0,900	1,000	79,488	C#*D##*E##*F#
65	Finestres superiors aules	-6,000	2,070	0,900	0,000	0,000	C#*D##*E##*F#
66	Aula 5è-B	1,000	31,980	0,900	1,000	28,782	C#*D##*E##*F#
67	Finestres	-2,000	3,700	0,800	0,500	-2,960	C#*D##*E##*F#
68	Aula 5è-A	1,000	32,190	0,900	1,000	28,971	C#*D##*E##*F#
69	Finestres	-2,000	3,700	0,800	0,500	-2,960	C#*D##*E##*F#
70	Finestres superiors passadis	-2,000	2,070	0,900	0,000	0,000	C#*D##*E##*F#
71	Aula 6è-A	1,000	33,770	0,900	1,000	30,393	C#*D##*E##*F#
72	Finestres	-2,000	3,700	0,800	0,500	-2,960	C#*D##*E##*F#
73	Finestres superiors passadis	-2,000	2,070	0,900	0,000	0,000	C#*D##*E##*F#
74	Aula 6è-B	1,000	32,190	0,900	1,000	28,971	C#*D##*E##*F#
75	Finestres	-2,000	3,700	0,800	0,500	-2,960	C#*D##*E##*F#
76	Finestres superiors passadis	-2,000	2,070	0,900	0,000	0,000	C#*D##*E##*F#
77	1r ESO A	1,000	31,980	0,900	1,000	28,782	C#*D##*E##*F#
78	Finestres	-2,000	3,700	0,800	0,500	-2,960	C#*D##*E##*F#

**TOTAL AMIDAMENT** 931,401

16 P89I-MRC3 m2

Pintat de parament vertical de guix, en alçada superior al 3 metres, amb pintura plàstica amb acabat llis, amb una capa segelladora i dues d'acabat.  
 Color a determinar per la DF  
 Criteri d'amidament: m2 de superfície real amidada segons les especificacions de la DT.  
 Amb deducció de la superfície corresponent a obertures d'acord amb els criteris següents:  
 Obertures <= 2 m2: No es dedueixen  
 Obertures > 2 m2 fins a 4 m2: Es dedueix el 50%  
 Obertures >4 m2: Es dedueix el 100%  
 Aquests criteris inclouen la superfície dels paraments laterals de l'obertura en una fondària de 30 cm, com a màxim, excepte en el cas d'obertures de més de 4,00 m2, en que aquesta superfície s'ha d'amidar expressament.  
 Inclouen proteccions igualment la neteja dels elements que configuren l'obertura, com ara bastiments que s'hagin embrutat.  
 El preu inclou els retalls que pugui haver a la superfície de la pintura en les arestes, els canvis de pla, canvis de material, canvis de tipus de pintura, canvis de color, interrupció per cornises, sòcols o cenefes, elements fixos vinculats a la paret, instal·lacions, o qualsevol altra interrupció de la superfície a pintar.  
 Inclouen els elements auxiliars per treballs d'alçada apropiats per als treballs especificats i la qualificació del personal.  
 Inclouen les proteccions dels equipaments fixos que no hagin pogut ser retirats prèviament, així com els mitjans auxiliars essencials.

Num.	Text	Tipus	[C]	[D]	[E]	[F]	TOTAL	Fórmula
1	PRIMARIA							
2	perímetre cantell forjat atri vestíbul inclòs calaix ascensor		3,000	39,000	0,350	1,000	40,950	C#*D##*E##*F#
3	P1 i P2							C#*D##*E##*F#
4	Lateral atri escala 1		2,000	3,800	3,000	1,000	22,800	C#*D##*E##*F#
5	Lateral atri escala 2		2,000	3,800	3,000	1,000	22,800	C#*D##*E##*F#
6	caixa ascensor		2,000	5,700	3,000	1,000	34,200	C#*D##*E##*F#

**TOTAL AMIDAMENT** 120,750

17 P89I-MRC0 m2

Pintat de parament vertical de guix, que es troba actualment amb pintura plàstica, amb pintura d'esmalt acrílic a l'aigua, acabat llis mate.  
 Es considera preparació del suport en partida apart. Aquesta partida inclou aplicació d'una imprimació acrílica multisuperfície a l'aigua, amb una capa segelladora i dues d'acabat.  
 Es considera tant la superfície de guix com la revestida de suro, la qual es manté, indistintament.  
 Color a determinar per la DF.  
 Criteri d'amidament: m2 de superfície real amidada segons les especificacions de la DT.  
 Amb deducció de la superfície corresponent a obertures d'acord amb els criteris següents:  
 Obertures <= 2 m2: No es dedueixen

**AMIDAMENTS**

Obertures > 2 m2 fins a 4 m2: Es dedueix el 50%

Obertures >4 m2: Es dedueix el 100%

Aquests criteris inclouen la superfície dels paraments laterals de l'obertura en una fondària de 30 cm, com a màxim, excepte en el cas d'obertures de més de 4,00 m2, en que aquesta superfície s'ha d'amidar expressament.

Inclouen igualment la neteja dels elements que configuren l'obertura, com ara bastiments que s'hagin embrutat.

El preu inclou els retalls que pugui haver a la superfície de la pintura en les arestes, els canvis de pla, canvis de material, canvis de tipus de pintura, canvis de color, interrupció per cornises, sòcols o cenefes, elements fixos vinculats a la paret, instal·lacions, o qualsevol altra interrupció de la superfície a pintar.

Inclouen les proteccions dels equipaments fixos que no hagin pogut ser retirats prèviament, així com els mitjans auxiliars encessaris.

Num.	Text	Tipus	[C]	[D]	[E]	[F]	TOTAL	Fórmula
1		C	Unitats	Longitud	Alçada	Repercusió		
2	INFANTIL							
3	Passadis cantó pati		1,000	27,800	3,260	1,000	90,628	C#*D##*E##*F#
4	Descomptar finestres altes		-4,000	3,450	1,040	0,500	-7,176	C#*D##*E##*F#
5	Descomptar finestres baixes		-3,000	4,650	0,670	0,500	-4,673	C#*D##*E##*F#
6	Passadis a aula poliv cantó pati		1,000	7,150	3,170	1,000	22,666	C#*D##*E##*F#
7	Tarja sobre porta pati		1,000	1,620	1,000	1,000	1,620	C#*D##*E##*F#
8	Passadis a aula poliv cantó aula descans		1,000	12,200	3,190	1,000	38,918	C#*D##*E##*F#
9	Passadis cantó aules		1,000	50,910	3,380	1,000	172,076	C#*D##*E##*F#
10	Descomptar portes		-6,000	0,800	3,380	0,500	-8,112	C#*D##*E##*F#
11	Descomptar finestres amb aules		-10,000	0,800	2,500	0,500	-10,000	C#*D##*E##*F#
12	Passadis zona sala professors		1,000	9,900	3,540	1,000	35,046	C#*D##*E##*F#
13	Vestíbul		1,000	2,260	3,260	1,000	7,368	C#*D##*E##*F#
14	Lavabo professors		1,000	10,570	3,400	1,000	35,938	C#*D##*E##*F#
15	Bugaderia		1,000	4,960	3,400	1,000	16,864	C#*D##*E##*F#
16	Sala professors		1,000	3,870	3,730	1,000	14,435	C#*D##*E##*F#
17	Sala professors		1,000	4,640	3,040	1,000	14,106	C#*D##*E##*F#
18	Descomptar finestra		-1,000	2,520	2,780	1,000	-7,006	C#*D##*E##*F#
19	Aula I3-A		1,000	3,430	3,250	1,000	11,148	C#*D##*E##*F#
20	Aula I3-A		1,000	2,820	3,620	1,000	10,208	C#*D##*E##*F#
21	Aula I3-A		1,000	4,480	3,610	1,000	16,173	C#*D##*E##*F#
22	Aula I3-A		1,000	3,880	3,330	1,000	12,920	C#*D##*E##*F#
23	Aula I3-A		1,000	3,500	3,380	1,000	11,830	C#*D##*E##*F#
24	Aula I3-A		1,000	1,960	2,400	1,000	4,704	C#*D##*E##*F#
25	Descomptar paret de fàbrica vista		-1,000	2,820	2,180	1,000	-6,148	C#*D##*E##*F#
26	Lavabo I3		1,000	8,090	2,550	1,000	20,630	C#*D##*E##*F#
27	Descomptar paret de fàbrica vista		-1,000	6,050	2,180	1,000	-13,189	C#*D##*E##*F#
28	Aula I3-B		1,000	3,430	3,250	1,000	11,148	C#*D##*E##*F#
29	Aula I3-B		1,000	2,820	3,620	1,000	10,208	C#*D##*E##*F#
30	Aula I3-B		1,000	4,480	3,610	1,000	16,173	C#*D##*E##*F#
31	Aula I3-B		1,000	3,880	3,330	1,000	12,920	C#*D##*E##*F#
32	Aula I3-B		1,000	3,500	3,380	1,000	11,830	C#*D##*E##*F#
33	Aula I3-B		1,000	1,960	2,400	1,000	4,704	C#*D##*E##*F#
34	Descomptar paret de fàbrica vista		-1,000	2,820	2,180	1,000	-6,148	C#*D##*E##*F#
35	Aula I4-A		1,000	4,700	3,600	1,000	16,920	C#*D##*E##*F#
36	Aula I4-A		1,000	4,480	3,610	1,000	16,173	C#*D##*E##*F#
37	Aula I4-A		1,000	3,880	3,330	1,000	12,920	C#*D##*E##*F#
38	Descomptar paret de fàbrica vista		-1,000	1,200	2,180	0,500	-1,308	C#*D##*E##*F#
39	Lavabo I4		1,000	8,090	2,550	1,000	20,630	C#*D##*E##*F#
40	Descomptar paret de fàbrica vista		-1,000	6,050	2,180	1,000	-13,189	C#*D##*E##*F#
41	Aula I4-B		1,000	4,700	3,600	1,000	16,920	C#*D##*E##*F#
42	Aula I4-B		1,000	4,480	3,610	1,000	16,173	C#*D##*E##*F#
43	Aula I4-B		1,000	3,880	3,330	1,000	12,920	C#*D##*E##*F#
44	Descomptar paret de fàbrica vista		-1,000	1,200	2,180	0,500	-1,308	C#*D##*E##*F#
45	Aula I5-A		1,000	4,700	3,600	1,000	16,920	C#*D##*E##*F#

**AMIDAMENTS**

46	Aula I5-A	1,000	4,480	3,610	1,000	16,173	C#*D##*E##*F#
47	Aula I5-A	1,000	3,880	3,330	1,000	12,920	C#*D##*E##*F#
48	Descomptar paret de fàbrica vista	-1,000	1,200	2,180	0,500	-1,308	C#*D##*E##*F#
49	Lavabo I5	1,000	8,090	2,550	1,000	20,630	C#*D##*E##*F#
50	Descomptar paret de fàbrica vista	-1,000	6,050	2,180	1,000	-13,189	C#*D##*E##*F#
51	Aula I5-B	1,000	4,700	3,600	1,000	16,920	C#*D##*E##*F#
52	Descomptar paret de fàbrica vista	-1,000	1,200	2,180	0,500	-1,308	C#*D##*E##*F#
53	Accés pati	1,000	5,800	2,280	1,000	13,224	C#*D##*E##*F#
54	Aula descans	1,000	6,260	2,960	1,000	18,530	C#*D##*E##*F#
55	Aula descans	1,000	2,250	2,460	1,000	5,535	C#*D##*E##*F#
56	Descomptar finestra	-1,000	2,250	1,900	1,000	-4,275	C#*D##*E##*F#
57	Magatzem material	1,000	13,190	2,960	1,000	39,042	C#*D##*E##*F#
58	Vestidors	1,000	8,870	2,960	1,000	26,255	C#*D##*E##*F#
59	PRIMARIA						
60	PB						
61	Menjador 2	1,000	33,660	1,800	1,000	60,588	C#*D##*E##*F#
62	Pilar	1,000	2,860	1,800	1,000	5,148	C#*D##*E##*F#
63	Finestres	-2,000	3,700	1,400	1,000	-10,360	C#*D##*E##*F#
64	Porta a vestíbul	-1,000	1,170	1,000	0,000	0,000	C#*D##*E##*F#
65	Vestíbul 2	1,000	4,700	3,000	1,000	14,100	C#*D##*E##*F#
66	Porta a menjador 2	-1,000	1,170	2,100	0,500	-1,229	C#*D##*E##*F#
67	Menjador 1	1,000	57,040	1,600	1,000	91,264	C#*D##*E##*F#
68	Pilar tipus 1	1,000	2,860	1,600	1,000	4,576	C#*D##*E##*F#
69	Pilar tipus 2	1,000	2,240	1,600	1,000	3,584	C#*D##*E##*F#
70	Pilar tipus 3	2,000	2,280	1,600	1,000	7,296	C#*D##*E##*F#
71	Pilar tipus 4	2,000	1,580	1,600	0,500	2,528	C#*D##*E##*F#
72	Finestres	4,000	3,650	1,400	1,000	20,440	C#*D##*E##*F#
73	Porta a vestíbul 2	-1,000	1,410	1,000	0,000	0,000	C#*D##*E##*F#
74	Porta a vestíbul 1	-1,000	2,060	1,000	0,500	-1,030	C#*D##*E##*F#
75	Porta a cuina	-1,000	1,200	1,000	0,000	0,000	C#*D##*E##*F#
76	Passaplats	-1,000	2,080	1,000	0,500	-1,040	C#*D##*E##*F#
77	Despatx cuina	1,000	9,060	3,000	1,000	27,180	C#*D##*E##*F#
78	Vestidor cuina	1,000	7,380	3,000	1,000	22,140	C#*D##*E##*F#
79	Lavabo cuina	1,000	7,630	0,600	1,000	4,578	C#*D##*E##*F#
80	Passadis 3 int	1,000	6,820	3,000	1,000	20,460	C#*D##*E##*F#
81	Passadis 3 ext	1,000	9,930	2,500	1,000	24,825	C#*D##*E##*F#
82	abertura ext porxo	-1,000	1,500	2,100	0,500	-1,575	C#*D##*E##*F#
83	Magatzem aliments	1,000	13,730	3,000	1,000	41,190	C#*D##*E##*F#
84	Lavabo adaptat	1,000	8,310	0,600	1,000	4,986	C#*D##*E##*F#
85	Passadis 2	1,000	8,620	3,000	1,000	25,860	C#*D##*E##*F#
86	Biblioteca 2 fins a 2,10	1,000	37,750	2,100	1,000	79,275	C#*D##*E##*F#
87	finestra	-2,000	3,400	1,000	0,500	-3,400	C#*D##*E##*F#
88	Biblioteca 1	1,000	26,880	2,100	1,000	56,448	C#*D##*E##*F#
89	finestra	-1,000	3,700	1,000	0,500	-1,850	C#*D##*E##*F#
90	finestra	-1,000	1,800	1,000	0,000	0,000	C#*D##*E##*F#
91	Passadis 1	1,000	11,340	2,100	1,000	23,814	C#*D##*E##*F#
92	Escala 2	1,000	21,040	3,100	1,000	65,224	C#*D##*E##*F#
93	Porta a vestíbul	-1,000	2,100	2,100	1,000	-4,410	C#*D##*E##*F#
94	Sota escala	1,000	8,530	2,200	1,000	18,766	C#*D##*E##*F#
95	Despatx	1,000	16,960	2,100	1,000	35,616	C#*D##*E##*F#
96	finestra	0,000	1,800	1,000	1,000	0,000	C#*D##*E##*F#
97	Vestíbul 1	1,000	22,000	2,100	1,000	46,200	C#*D##*E##*F#
98	Fusteria entrada	-2,000	4,200	2,100	1,000	-17,640	C#*D##*E##*F#
99	paret calaix ascensor	1,000	2,000	2,100	1,000	4,200	C#*D##*E##*F#
100	cabina consergeria parets obra	1,000	9,450	2,750	1,000	25,988	C#*D##*E##*F#
101	extradossat guix laminat cabina consergeria	1,000	5,700	2,750	1,000	15,675	C#*D##*E##*F#
102	Franges de DM arestes consergeria superior	1,000	6,050	1,000	1,000	6,050	C#*D##*E##*F#

**AMIDAMENTS**

103	Franja guix laminat consergeria lateral	1,000	2,750	0,500	1,000	1,375	C#*D##*E##*F#
104	Escala 1	1,000	24,560	3,100	1,000	76,136	C#*D##*E##*F#
105	Fusteria vestibul 2	-1,000	3,900	2,100	1,000	-8,190	C#*D##*E##*F#
106	Fusteria vestibul 1	-1,000	2,100	2,100	1,000	-4,410	C#*D##*E##*F#
107	Sota escala	1,000	8,530	2,200	1,000	18,766	C#*D##*E##*F#
108	P1						C#*D##*E##*F#
109	Aula anglès	1,000	32,180	2,100	1,000	67,578	C#*D##*E##*F#
110	Finestres	-2,000	3,700	1,000	0,500	-3,700	C#*D##*E##*F#
111	Porta	-1,000	1,300	2,100	0,500	-1,365	C#*D##*E##*F#
112	1r ESO B	1,000	32,190	2,100	1,000	67,599	C#*D##*E##*F#
113	Finestres	-2,000	3,700	1,000	0,500	-3,700	C#*D##*E##*F#
114	Porta	-1,000	1,300	2,100	0,500	-1,365	C#*D##*E##*F#
115	Aula 3r-A	1,000	33,770	2,100	1,000	70,917	C#*D##*E##*F#
116	Finestres	-2,000	3,700	1,000	0,500	-3,700	C#*D##*E##*F#
117	Aula 3r-B	1,000	33,170	2,100	1,000	69,657	C#*D##*E##*F#
118	Finestres	-2,000	3,700	1,000	0,500	-3,700	C#*D##*E##*F#
119	Porta	-2,000	1,300	2,100	0,500	-2,730	C#*D##*E##*F#
120		1,000	31,980	2,100	1,000	67,158	C#*D##*E##*F#
121	Finestres	-2,000	3,700	1,000	0,500	-3,700	C#*D##*E##*F#
122	Porta	-1,000	1,300	2,100	0,500	-1,365	C#*D##*E##*F#
123	Passadis 1	1,000	76,140	2,100	1,000	159,894	C#*D##*E##*F#
124	Portes aules	-5,000	1,300	2,100	0,500	-6,825	C#*D##*E##*F#
125	Portes escales	-2,000	1,200	2,100	0,500	-2,520	C#*D##*E##*F#
126	Aula desdoblament 1	1,000	21,120	2,100	1,000	44,352	C#*D##*E##*F#
127	Porta	-1,000	1,300	2,100	0,500	-1,365	C#*D##*E##*F#
128	Lavabos 2	1,000	12,220	0,900	1,000	10,998	C#*D##*E##*F#
129	Magatzem 2	1,000	7,070	3,000	1,000	21,210	C#*D##*E##*F#
130	Lavabo adaptat 2	1,000	11,820	0,600	1,000	7,092	C#*D##*E##*F#
131	Escala 2	1,000	20,960	3,100	1,000	64,976	C#*D##*E##*F#
132	Portes	-2,000	1,200	2,100	0,500	-2,520	C#*D##*E##*F#
133	Passadis 2	1,000	88,320	2,100	1,000	185,472	C#*D##*E##*F#
134	Portes aules	-6,000	1,300	2,100	0,500	-8,190	C#*D##*E##*F#
135	Portes escales	-2,000	1,200	2,100	0,500	-2,520	C#*D##*E##*F#
136	Aula 1r-A	1,000	32,960	2,100	1,000	69,216	C#*D##*E##*F#
137	Finestres	-2,000	3,700	1,000	0,500	-3,700	C#*D##*E##*F#
138	Porta	-1,000	1,300	2,100	0,500	-1,365	C#*D##*E##*F#
139	Aula 1r-B	1,000	32,190	2,100	1,000	67,599	C#*D##*E##*F#
140	Finestres	-2,000	3,700	1,000	0,500	-3,700	C#*D##*E##*F#
141	Porta	-1,000	1,300	2,100	0,500	-1,365	C#*D##*E##*F#
142	Aula 2n-B	1,000	33,770	2,100	1,000	70,917	C#*D##*E##*F#
143	Finestres	-2,000	3,700	1,000	0,500	-3,700	C#*D##*E##*F#
144	Porta	-1,000	1,300	2,100	0,500	-1,365	C#*D##*E##*F#
145	Aula 2n-A	1,000	32,190	2,100	1,000	67,599	C#*D##*E##*F#
146	Finestres	-2,000	3,700	1,000	0,500	-3,700	C#*D##*E##*F#
147	Porta	-1,000	1,300	2,100	0,500	-1,365	C#*D##*E##*F#
148	Escala 1	1,000	20,960	3,100	1,000	64,976	C#*D##*E##*F#
149	Portes	-2,000	1,200	2,100	0,500	-2,520	C#*D##*E##*F#
150	Pas ascensor	1,000	1,750	3,100	1,000	5,425	C#*D##*E##*F#
151	Porta	-1,000	1,090	2,100	0,500	-1,145	C#*D##*E##*F#
152	Porta ascensor	-1,000	1,400	2,200	0,500	-1,540	C#*D##*E##*F#
153	P2						
154	2n ESO B	1,000	31,980	2,100	1,000	67,158	C#*D##*E##*F#
155	Finestres	-2,000	3,700	1,000	0,500	-3,700	C#*D##*E##*F#
156	Porta	-1,000	1,300	2,100	0,500	-1,365	C#*D##*E##*F#
157	2n ESO A	1,000	32,190	2,100	1,000	67,599	C#*D##*E##*F#
158	Finestres	-2,000	3,700	1,000	0,500	-3,700	C#*D##*E##*F#
159	Porta	-1,000	1,300	2,100	0,500	-1,365	C#*D##*E##*F#

**AMIDAMENTS**

160	Aula música	1,000	33,770	2,100	1,000	70,917	C#*D##*E##*F#
161	Finestres	-2,000	3,700	1,000	0,500	-3,700	C#*D##*E##*F#
162	Porta	-1,000	1,300	2,100	0,500	-1,365	C#*D##*E##*F#
163	Aula 4t-B	1,000	32,190	2,100	1,000	67,599	C#*D##*E##*F#
164	Finestres	-2,000	3,700	1,000	0,500	-3,700	C#*D##*E##*F#
165	Porta	-1,000	1,300	2,100	0,500	-1,365	C#*D##*E##*F#
166	Aula 4t-A	1,000	33,110	2,100	1,000	69,531	C#*D##*E##*F#
167	Finestres	-2,000	3,700	1,000	0,500	-3,700	C#*D##*E##*F#
168	Porta	-1,000	1,300	2,100	0,500	-1,365	C#*D##*E##*F#
169	Passadis 1	1,000	77,580	2,100	1,000	162,918	C#*D##*E##*F#
170	Portes aules	-5,000	1,300	2,100	0,500	-6,825	C#*D##*E##*F#
171	Portes escales	-2,000	1,200	2,100	0,500	-2,520	C#*D##*E##*F#
172	Aula desdoblament 2	1,000	21,120	2,100	1,000	44,352	C#*D##*E##*F#
173	Porta	-1,000	1,300	2,100	0,500	-1,365	C#*D##*E##*F#
174	Lavabos 3	1,000	12,260	0,900	1,000	11,034	C#*D##*E##*F#
175	Lavabo 4	1,000	7,830	0,600	1,000	4,698	C#*D##*E##*F#
176	Lavabo adaptat 2	1,000	8,760	0,600	1,000	5,256	C#*D##*E##*F#
177	Neteja 2	1,000	4,670	2,100	1,000	9,807	C#*D##*E##*F#
178	Escala 2	1,000	20,960	3,000	1,000	62,880	C#*D##*E##*F#
179	Portes	-2,000	1,200	2,100	0,500	-2,520	C#*D##*E##*F#
180	Passadis 2	1,000	88,320	2,100	1,000	185,472	C#*D##*E##*F#
181	Portes aules	-6,000	1,300	2,100	0,500	-8,190	C#*D##*E##*F#
182	Portes escales	-2,000	1,200	2,100	0,500	-2,520	C#*D##*E##*F#
183	Aula 5è-B	1,000	31,980	2,100	1,000	67,158	C#*D##*E##*F#
184	Finestres	-2,000	3,700	1,000	0,500	-3,700	C#*D##*E##*F#
185	Porta	-1,000	1,300	2,100	0,500	-1,365	C#*D##*E##*F#
186	Aula 5è-A	1,000	32,190	2,100	1,000	67,599	C#*D##*E##*F#
187	Finestres	-2,000	3,700	1,000	0,500	-3,700	C#*D##*E##*F#
188	Porta	-1,000	1,300	2,100	0,500	-1,365	C#*D##*E##*F#
189	Aula 6è-A	1,000	33,770	2,100	1,000	70,917	C#*D##*E##*F#
190	Finestres	-2,000	3,700	1,000	0,500	-3,700	C#*D##*E##*F#
191	Porta	-1,000	1,300	2,100	0,500	-1,365	C#*D##*E##*F#
192	Aula 6è-B	1,000	32,190	2,100	1,000	67,599	C#*D##*E##*F#
193	Finestres	-2,000	3,700	1,000	0,500	-3,700	C#*D##*E##*F#
194	Porta	-1,000	1,300	2,100	0,500	-1,365	C#*D##*E##*F#
195	1r ESO A	1,000	31,980	2,100	1,000	67,158	C#*D##*E##*F#
196	Finestres	-2,000	3,700	1,000	0,500	-3,700	C#*D##*E##*F#
197	Porta	-1,000	1,300	2,100	0,500	-1,365	C#*D##*E##*F#
198	Escala 1	1,000	20,960	3,000	1,000	62,880	C#*D##*E##*F#
199	Portes	-2,000	1,200	2,100	0,500	-2,520	C#*D##*E##*F#
200	Pas ascensor	1,000	1,750	3,100	1,000	5,425	C#*D##*E##*F#
201	Porta	-1,000	1,090	2,100	0,500	-1,145	C#*D##*E##*F#
202	Porta ascensor	-1,000	1,400	2,200	0,500	-1,540	C#*D##*E##*F#
203	Descomptar partida pintura DM	-1,000	466,835		1,000	-466,835	C#*D##*E##*F#

**TOTAL AMIDAMENT****3.403,103**

18 P89I-4V8W m2

Suplement de pintat d'una ma addicional d'acabat de pintura plàstica tixotròpica per a parament vertical de guix, que originariament estaven pintats amb colors foscos molt persistents, per als que el pintat tradicional de dues capes+segelladora no dona suficient cubrició.

Color a determinar per la DF.

Criteri d'amidament: m2 de superfície real amidada segons les especificacions de la DT.

Amb deducció de la superfície corresponent a obertures d'acord amb els criteris següents:

Obertures <= 4 m2: No es dedueixen

Obertures > 4 m: Es dedueix el 100%

Aquests criteris inclouen la superfície dels paraments laterals de l'obertura en una fondària de 30 cm, com a màxim, excepte en el cas d'obertures de més de 4,00 m2, en que aquesta superfície s'ha d'amidar expressament.

Inclouen igualment la neteja dels elements que configuren l'obertura, com ara bastiments que s'hagin embrutat.

Inclouen les proteccions dels equipaments fixos que no hagin pogut ser retirats prèviament, així com els mitjans auxiliars encessararis.

EUR

# AMIDAMENTS

Num.	Text	Tipus	[C]	[D]	[E]	[F]	TOTAL	Fórmula
1		C	Unitats	Longitud	Ample	Alçada		
2	INFANTIL							
3	PARETS DE NEGRE							
4	zones Passadis cantó aules		3,000	1,200		3,380	12,168	C#*D##*E##*F#
5	zones vestíbul		1,000	2,260		3,260	7,368	C#*D##*E##*F#
6	PRIMÀRIA							
7	PB							
8	Menjador 1		1,000	27,000		3,000	81,000	C#*D##*E##*F#
9	Despatx cuina		1,000	9,060	1,200	1,000	10,872	C#*D##*E##*F#
10	Biblioteca 1		1,000	26,880	1,000	1,000	26,880	C#*D##*E##*F#
11	Escala 2 franja inferior		1,000	21,040	1,500	1,000	31,560	C#*D##*E##*F#
12	Porta a vestíbul		-1,000	2,100	1,500	0,500	-1,575	C#*D##*E##*F#
13	Escala 1		1,000	24,560	1,500	1,000	36,840	C#*D##*E##*F#
14	Fusteria vestíbul 2		-1,000	3,900	1,500	1,000	-5,850	C#*D##*E##*F#
15	Fusteria vestíbul 1		-1,000	2,100	1,500	0,500	-1,575	C#*D##*E##*F#
16	P1							
17	Aula anglès		1,000	32,180	1,200	1,000	38,616	C#*D##*E##*F#
18	1r ESO B		1,000	32,190	1,200	1,000	38,628	C#*D##*E##*F#
19	Aula 3r-A		1,000	33,770	1,200	1,000	40,524	C#*D##*E##*F#
20	Aula 3r-B		1,000	33,170	1,200	1,000	39,804	C#*D##*E##*F#
21	Aula taller		1,000	31,980	1,200	1,000	38,376	C#*D##*E##*F#
22	Escala 2		1,000	20,960	1,500	1,000	31,440	C#*D##*E##*F#
23	Aula 1r-B		1,000	32,190	1,200	1,000	38,628	C#*D##*E##*F#
24	Aula 2n-B		1,000	33,770	1,200	1,000	40,524	C#*D##*E##*F#
25	Aula 2n-A		1,000	32,190	1,200	1,000	38,628	C#*D##*E##*F#
26	Escala 1		1,000	20,960	1,500	1,000	31,440	C#*D##*E##*F#
27	P2							
28	2n ESO B		1,000	31,980	1,200	1,000	38,376	C#*D##*E##*F#
29	2n ESO A		1,000	32,190	1,200	1,000	38,628	C#*D##*E##*F#
30	Aula música		1,000	33,770	1,200	1,000	40,524	C#*D##*E##*F#
31	Aula 4t-B		1,000	32,190	1,200	1,000	38,628	C#*D##*E##*F#
32	Aula 4t-A		1,000	33,110	2,100	1,000	69,531	C#*D##*E##*F#
33	Escala 2		1,000	20,960	1,500	1,000	31,440	C#*D##*E##*F#
34	Aula 5è-B		1,000	31,980	2,100	1,000	67,158	C#*D##*E##*F#
35	Aula 5è-A		1,000	32,190	2,100	1,000	67,599	C#*D##*E##*F#
36	Aula 6è-A		1,000	33,770	2,100	1,000	70,917	C#*D##*E##*F#
37	Aula 6è-B		1,000	32,190	2,100	1,000	67,599	C#*D##*E##*F#
38	1r ESO A		1,000	31,980	2,100	1,000	67,158	C#*D##*E##*F#
39	Escala 1		1,000	20,960	1,500	1,000	31,440	C#*D##*E##*F#

**TOTAL AMIDAMENT** 1.203,294

19 P89I-4V8R m2 Pintat de parament horitzontal de guix, amb pintura plàstica amb acabat llis, amb una capa segelladora i dues d'acabat.  
 Color a definir per la DF.  
 Criteri d'amidament: m2 de superfície real amidada segons les especificacions de la DT.  
 Amb deducció de la superfície corresponent a obertures d'acord amb els criteris següents:  
 Obertures <= 4 m2: No es dedueixen  
 Obertures > 4 m: Es dedueix el 100%  
 Aquests criteris inclouen la superfície dels paraments laterals de l'obertura en una fondària de 30 cm, com a màxim, excepte en el cas d'obertures de més de 4,00 m2, en que aquesta superfície s'ha d'amidar expressament.  
 Inclouen igualment la neteja dels elements que configuren l'obertura, com ara bastiments que s'hagin embrutat.  
 Inclouen les proteccions dels equipaments fixos que no hagin pogut ser retirats prèviament, així com els mitjans auxiliars encessaris.

Num.	Text	Tipus	[C]	[D]	[E]	[F]	TOTAL	Fórmula
------	------	-------	-----	-----	-----	-----	-------	---------

**AMIDAMENTS**

1	C	Unitats	Superfície	Longitud	Ample	Total
2	PRIMARIA					
3	PB					C#*D##*E##*F#
4	Menjador 2	1,000	64,050			64,050 C#*D##*E##*F#
5	Vestíbul 2	1,000	33,600			33,600 C#*D##*E##*F#
6	Menjador 1	1,000	186,600			186,600 C#*D##*E##*F#
7	Cuina	1,000	53,450			53,450 C#*D##*E##*F#
8	Zona refrigerada	1,000	11,000			11,000 C#*D##*E##*F#
9	Despatx cuina	1,000	4,860			4,860 C#*D##*E##*F#
10	Vestidor cuina	1,000	3,400			3,400 C#*D##*E##*F#
11	Lavabo cuina	1,000	3,630			3,630 C#*D##*E##*F#
12	Passadis 3 int	1,000	2,890			2,890 C#*D##*E##*F#
13	Passadis 3 ext	1,000	5,470			5,470 C#*D##*E##*F#
14	Càmera	1,000	5,070			5,070 C#*D##*E##*F#
15	Magatzem aliments	1,000	11,710			11,710 C#*D##*E##*F#
16	Lavabo adaptat	1,000	4,100			4,100 C#*D##*E##*F#
17	Passadis 2	1,000	4,450			4,450 C#*D##*E##*F#
18	Biblioteca 2	1,000	69,680			69,680 C#*D##*E##*F#
19	Biblioteca 1	1,000	41,670			41,670 C#*D##*E##*F#
20	Passadis 1	1,000	6,410			6,410 C#*D##*E##*F#
21	Escala 2	1,000	19,840			19,840 C#*D##*E##*F#
22	Sota escala	1,000	4,140			4,140 C#*D##*E##*F#
23	Despatx	1,000	13,400			13,400 C#*D##*E##*F#
24	Vestíbul 1	1,000	70,530			70,530 C#*D##*E##*F#
25	Escala 1	1,000	26,120			26,120 C#*D##*E##*F#
26	Sota escala	1,000	4,140			4,140 C#*D##*E##*F#
27	P1					C#*D##*E##*F#
28	Aula anglès	1,000	60,810			60,810 C#*D##*E##*F#
29	1r ESO B	1,000	60,080			60,080 C#*D##*E##*F#
30	Aula 3r-A	1,000	62,830			62,830 C#*D##*E##*F#
31	Aula 3r-B	1,000	59,710			59,710 C#*D##*E##*F#
32	Aula taller	1,000	60,020			60,020 C#*D##*E##*F#
33	Passadis 1	1,000	54,550			54,550 C#*D##*E##*F#
34	Aula desdoblament 1	1,000	26,250			26,250 C#*D##*E##*F#
35	Lavabos 2	1,000	9,210			9,210 C#*D##*E##*F#
36	Magatzem 2	1,000	2,640			2,640 C#*D##*E##*F#
37	Lavabo adaptat 2	1,000	4,490			4,490 C#*D##*E##*F#
38	Neteja	1,000	1,870			1,870 C#*D##*E##*F#
39	Escala 2	1,000	24,440			24,440 C#*D##*E##*F#
40	Passadis 2	1,000	63,350			63,350 C#*D##*E##*F#
41	Aula 1r-A	1,000	60,240			60,240 C#*D##*E##*F#
42	Aula 1r-B	1,000	60,080			60,080 C#*D##*E##*F#
43	Aula 2n-B	1,000	61,810			61,810 C#*D##*E##*F#
44	Aula 2n-A	1,000	60,080			60,080 C#*D##*E##*F#
45	Escala 1	1,000	24,440			24,440 C#*D##*E##*F#
46	Pas ascensor	1,000	2,640			2,640 C#*D##*E##*F#
47	P2					C#*D##*E##*F#
48	2n ESO B	1,000	60,390			60,390 C#*D##*E##*F#
49	2n ESO A	1,000	60,080			60,080 C#*D##*E##*F#
50	Aula música	1,000	61,270			61,270 C#*D##*E##*F#
51	Aula 4t-B	1,000	59,680			59,680 C#*D##*E##*F#
52	Aula 4t-A	1,000	59,730			59,730 C#*D##*E##*F#
53	Passadis 1	1,000	55,200			55,200 C#*D##*E##*F#
54	Aula desdoblament 2	1,000	26,250			26,250 C#*D##*E##*F#
55	Lavabos 3	1,000	9,270			9,270 C#*D##*E##*F#
56	Lavabo 4	1,000	3,120			3,120 C#*D##*E##*F#
57	Lavabo adaptat 2	1,000	4,490			4,490 C#*D##*E##*F#
58	Neteja 2	1,000	1,320			1,320 C#*D##*E##*F#

# AMIDAMENTS

59	Escala 2	1,000	24,440	24,440	C#*D##*E##*F#
60	Passadis 2	1,000	63,290	63,290	C#*D##*E##*F#
61	Aula 5è-B	1,000	60,390	60,390	C#*D##*E##*F#
62	Aula 5è-A	1,000	60,080	60,080	C#*D##*E##*F#
63	Aula 6è-A	1,000	61,770	61,770	C#*D##*E##*F#
64	Aula 6è-B	1,000	60,080	60,080	C#*D##*E##*F#
65	1r ESO A	1,000	60,390	60,390	C#*D##*E##*F#
66	Escala 1	1,000	24,440	24,440	C#*D##*E##*F#
67	Pas ascensor	1,000	2,640	2,640	C#*D##*E##*F#
68	INFANTIL				
69	Vetibul prèvi principal	1,000	8,350	8,350	C#*D##*E##*F#
70	Passadis	1,000	114,620	114,620	C#*D##*E##*F#
71	Zona formigó exposat	-1,000	11,660	-11,660	C#*D##*E##*F#
72	Lavabo	1,000	6,600	6,600	C#*D##*E##*F#
73	Bugaderia	1,000	3,610	3,610	C#*D##*E##*F#
74	Sala de professors	1,000	10,450	10,450	C#*D##*E##*F#
75	Aula I3-A	1,000	56,370	56,370	C#*D##*E##*F#
76	Lavabo I3	1,000	10,650	10,650	C#*D##*E##*F#
77	Aula I3-B	1,000	56,300	56,300	C#*D##*E##*F#
78	Aula I4-A	1,000	56,300	56,300	C#*D##*E##*F#
79	Lavabo I4	1,000	10,650	10,650	C#*D##*E##*F#
80	Aula I4-B	1,000	56,300	56,300	C#*D##*E##*F#
81	Aula I5-A	1,000	56,300	56,300	C#*D##*E##*F#
82	Lavabo I5	1,000	10,650	10,650	C#*D##*E##*F#
83	Aula I5-B	1,000	56,300	56,300	C#*D##*E##*F#
84	Vestígul accés pati	1,000	9,600	9,600	C#*D##*E##*F#
85	Aula descans	1,000	22,620	22,620	C#*D##*E##*F#
86	Aula Polivalent	1,000	60,060	60,060	C#*D##*E##*F#
87	Vestíbul calderes	1,000	2,610	2,610	C#*D##*E##*F#
89					C#*D##*E##*F#

**TOTAL AMIDAMENT** 2.824,750

20 P876-MRC1 m2 Escatut i llisat per a sanejat de zones de fusta afectada per la humitat, neteja de la totalitat de la superfície i preparació de suport per a pintat posterior de sostre exterior de fusta, amb mitjans manuals.

Num.	Text	Tipus	[C]	[D]	[E]	[F]	TOTAL	Fórmula
1		C	Unitats	Longitud	Ample		Total	
2	INFANTIL							
3	Porxo sortida pati		1,000	8,400	3,500		29,400	C#*D##*E##*F#

**TOTAL AMIDAMENT** 29,400

21 P8A3-IOAG m2 Envernissat de parament horitzontal de fusta, al vernís de poliuretà a l'aigua d'un u component, per a fusta, amb certificat ECO LABEL , amb una capa de protector químic insecticida-fungicida, i 2 capes d'acabat mat.  
 Tonalitat i color a definir per la DF  
 Criteri d'amidament: m2 de superfície realment pintada segons les especificacions de la DT.  
 Deducció de la superfície corresponent a obertures:  
 -Obertures <= 1 m2: No es dedueixen  
 Obertures > 1 m2 i <= 2 m2: Es dedueix el 50%  
 Obertures > 2 m2: Es dedueix el 100%  
 Aquest criteris inclouen la neteja dels elements que configuren l'obertura com és ara, bastiments que s'hagin embrutat.

Num.	Text	Tipus	[C]	[D]	[E]	[F]	TOTAL	Fórmula
1		C	Unitats	Longitud	Ample		Total	
2	INFANTIL							C#*D##*E##*F#
3	Porxo sortida pati		1,000	8,400	3,500		29,400	C#*D##*E##*F#

# AMIDAMENTS

**TOTAL AMIDAMENT** 29,400

- 22 P8A3-IJ11 m2 Envernissat de parament vertical de fusta, al vernís de poliuretà a l'aigua d'un u component, per a fusta, amb certificat ECO LABEL , amb una capa de protector químic insecticida-fungicida, i 2 capes d'acabat mat. Tonalitat i color a definir per la DF  
 Criteri d'amidament: m2 de superfície realment pintada segons les especificacions de la DT.  
 Deducció de la superfície corresponent a obertures:  
 -Obertures <= 1 m2: No es dedueixen  
 Obertures > 1 m2 i <= 2 m2: Es dedueix el 50%  
 Obertures > 2 m2: Es dedueix el 100%  
 Aquest criteris inclouen la neteja dels elements que configuren l'obertura com és ara, bastiments que s'hagin embrutat.

Num.	Text	Tipus	[C]	[D]	[E]	[F]	TOTAL	Fórmula
1	INFANTIL							
2		C	Unitats	Longitud	Ample	Alçada	Total	
3	Porxo aules		3,000	2,400		2,200	15,840	C#*D##*E##*F#
4			3,000	5,850		2,200	38,610	C#*D##*E##*F#
5			1,000	2,500		2,500	6,250	C#*D##*E##*F#

**TOTAL AMIDAMENT** 60,700

- 23 P89G-43TW m2 Pintat de finestres i balconeres de fusta, a l'esmalt sintètic, amb una capa de protector químic insecticida-fungicida, una segelladora i dues d'acabat

Num.	Text	Tipus	[C]	[D]	[E]	[F]	TOTAL	Fórmula
1	INFANTIL							
2	Aula tipus		7,000	5,200		2,200	80,080	C#*D##*E##*F#

**TOTAL AMIDAMENT** 80,080

- 24 P89G-43TT m2 Pintat de portes cegues de fusta, a l'esmalt de poliuretà a l'aigua, amb una capa de protector químic insecticida-fungicida, una segelladora i dues d'acabat

Num.	Text	Tipus	[C]	[D]	[E]	[F]	TOTAL	Fórmula
1		C	Unitats	Longitud	Cares	Alçada		
2	INFANTIL							
3	Porta 1 fulla		8,000	1,000	1,000	2,200	17,600	C#*D##*E##*F#
4	Porta 2 fulles		2,000	2,000	1,000	2,200	8,800	C#*D##*E##*F#

**TOTAL AMIDAMENT** 26,400

- 25 P89G-HIRT m2 Pintura de les portes de fusta, inclosa la neteja, preparació de les superfícies i pintat/lacat, de portes de fusta, a l'esmalt-laca acrílic a l'aigua, amb una capa segelladora i dues d'acabat  
 Color i mètode d'aplicació a definir per la DF  
 Criteri d'amidament: m2 de superfície de cada cara del tancament practicable tractat segons les especificacions de la DT amb les deduccions corresponents als envidraments segons els criteris següents:  
 Deducció de la superfície corresponent a l'envidrament per a peces amb una superfície envidrada de:  
 -Més d'un 75% del total: Es dedueix el 50%  
 Menys del 75% i més del 50% del total: Es dedueix el 25%  
 Menys del 50% del total o amb barretes: No es dedueix

Num.	Text	Tipus	[C]	[D]	[E]	[F]	TOTAL	Fórmula
1		C	Unitats	Longitud	Cares	Alçada	Total	
2	INFANTIL							
3	Porta anul.lada lavabo		1,000	1,100	2,000	2,200	4,840	C#*D##*E##*F#
4	Lavabo zona professors		1,000	1,300	2,000	2,200	5,720	C#*D##*E##*F#
5	Tapeta guia superior porta		1,000	2,400	2,000	0,300	1,440	C#*D##*E##*F#
6	Bugaderia		1,000	1,100	2,000	2,200	4,840	C#*D##*E##*F#

# AMIDAMENTS

7	Sala de professors	1,000	1,250	2,000	2,200	5,500	C#*D##*E##*F#
8	Lavabo I3-A	1,000	1,100	2,000	2,500	5,500	C#*D##*E##*F#
9	Lavabo I3-B	1,000	1,100	2,000	2,500	5,500	C#*D##*E##*F#
10	Aula I3-A	1,000	1,300	2,000	3,400	8,840	C#*D##*E##*F#
11	Lavabo I4-A	1,000	1,100	2,000	2,500	5,500	C#*D##*E##*F#
12	Lavabo I4-B	1,000	1,100	2,000	2,500	5,500	C#*D##*E##*F#
13	Aula I4-A	1,000	1,300	2,000	3,400	8,840	C#*D##*E##*F#
14	Aula I4-B	1,000	1,300	2,000	3,400	8,840	C#*D##*E##*F#
15	Lavabo I5-A	1,000	1,100	2,000	2,500	5,500	C#*D##*E##*F#
16	Lavabo I5-B	1,000	1,100	2,000	2,500	5,500	C#*D##*E##*F#
17	Aula I5-A	1,000	1,300	2,000	3,400	8,840	C#*D##*E##*F#
18	Aula I5-B	1,000	1,300	2,000	3,400	8,840	C#*D##*E##*F#
19	Aula descans	1,000	0,950	2,000	2,200	4,180	C#*D##*E##*F#
20	Vestuaris (magatzem)	1,000	1,000	2,000	2,200	4,400	C#*D##*E##*F#
21	Aula polivalent	1,000	1,500	2,000	2,200	6,600	C#*D##*E##*F#

**TOTAL AMIDAMENT** 114,720

26 P8Z6-47YI m Tapajunts de parets o sostres, per a junt de 25 a 34 mm d'amplària, amb perfil simple de neoprè, col·locat a pressió per a exterior

Num.	Text	Tipus	[C]	[D]	[E]	[F]	TOTAL	Fórmula
1		C	Unitats	Longitud			Total	
2	PRIMARIA							C#*D##*E##*F#
3	PB							C#*D##*E##*F#
4	Menjador 1 (parts i pilars)		6,000	3,000			18,000	C#*D##*E##*F#
5	Menjador 1 (sostre)		1,000	9,250			9,250	C#*D##*E##*F#
6	Vestibul 1 (verticals)		1,000	7,200			7,200	C#*D##*E##*F#
7	Vestibul 1 (Sostre)		1,000	1,600			1,600	C#*D##*E##*F#
8	P1							C#*D##*E##*F#
9	Aula 3r-A (verticals)		2,000	3,000			6,000	C#*D##*E##*F#
10	Aula 3r-A (Sostre)		1,000	6,250			6,250	C#*D##*E##*F#
11	Aula 2n-B (verticals)		2,000	3,000			6,000	C#*D##*E##*F#
12	Aula 2n-B (Sostre)		1,000	6,250			6,250	C#*D##*E##*F#
13	Passadissos 1 i 2 (Verticals)		2,000	4,000			8,000	C#*D##*E##*F#
14	Passadissos 1 i 2 (Sostre)		2,000	1,500			3,000	C#*D##*E##*F#
15	P2							C#*D##*E##*F#
16	Aula música (verticals)		2,000	3,000			6,000	C#*D##*E##*F#
17	Aula música (Sostre)		1,000	6,250			6,250	C#*D##*E##*F#
18	Aula 6è-A (verticals)		2,000	3,000			6,000	C#*D##*E##*F#
19	Aula 6è-A (Sostre)		1,000	6,250			6,250	C#*D##*E##*F#
20	Passadissos 1 i 2 (Verticals)		2,000	4,000			8,000	C#*D##*E##*F#
21	Passadissos 1 i 2 (Sostre)		2,000	1,500			3,000	C#*D##*E##*F#

**TOTAL AMIDAMENT** 107,050

27 P8N0-YSV6 m Conjunt de remat de planxa d'acer plegada en dues peces (una per cada cantó de la junta) amb acabat galvanitzat i prelacat, de 0,6 mm de gruix, 20 cm de desenvolupament conjunt, com a màxim, amb 3 plecs, per a junt de dilatació, col·locat amb fixacions mecàniques, amb perfils conformats d'estanquitat  
CRITERI D'AMIDAMENT: m de llargària amidada segons les especificacions de la DT.

Num.	Text	Tipus	[C]	[D]	[E]	[F]	TOTAL	Fórmula
1		C	Unitats	Longitud			Total	
2	PRIMARIA							C#*D##*E##*F#
3	PB							C#*D##*E##*F#
4	Menjador 1 (parts i pilars)		6,000	3,000			18,000	C#*D##*E##*F#
5	Menjador 1 (sostre)		1,000	9,250			9,250	C#*D##*E##*F#
6	Vestibul 1 (verticals)		1,000	7,200			7,200	C#*D##*E##*F#

## AMIDAMENTS

7	Vestibul 1 (Sostre)	1,000	1,600	1,600	C#*D##*E##*F#
8	P1				
9	Aula 3r-A (verticals)	2,000	3,000	6,000	C#*D##*E##*F#
10	Aula 3r-A (Sostre)	1,000	6,250	6,250	C#*D##*E##*F#
11	Aula 2n-B (verticals)	2,000	3,000	6,000	C#*D##*E##*F#
12	Aula 2n-B (Sostre)	1,000	6,250	6,250	C#*D##*E##*F#
13	Passadissos 1 i 2 (Verticals)	2,000	4,000	8,000	C#*D##*E##*F#
14	Passadissos 1 i 2 (Sostre)	2,000	1,500	3,000	C#*D##*E##*F#
15	P2				
16	Aula música (verticals)	2,000	3,000	6,000	C#*D##*E##*F#
17	Aula música (Sostre)	1,000	6,250	6,250	C#*D##*E##*F#
18	Aula 6è-A (verticals)	2,000	3,000	6,000	C#*D##*E##*F#
19	Aula 6è-A (Sostre)	1,000	6,250	6,250	C#*D##*E##*F#
20	Passadissos 1 i 2 (Verticals)	2,000	4,000	8,000	C#*D##*E##*F#
21	Passadissos 1 i 2 (Sostre)	2,000	1,500	3,000	C#*D##*E##*F#

**TOTAL AMIDAMENT** 107,050

28 P866-ABAB m Remat coronació muret barana obra amb taulò de fibres de fusta i resines sintètiques fabricat per procés sec MDF, de 25 mm de gruix i 220 mm d'ample orientatiu (a verificar a obra, vol lateral aproximat 15 mm per banda, considerant gruix aplacat per cara interior), amb densitat de 650 kg/m³

Num.	Text	Tipus	[C]	[D]	[E]	[F]	TOTAL	Fórmula
1		C	Unitats	Longitud			Total	
2	PRIMARIA							
3	P1							
4	Barana obra passadis 1		1,000	13,310			13,310	C#*D##*E##*F#
5	Barana obra passadis 2		1,000	13,310			13,310	C#*D##*E##*F#
6	P2							
7	Barana obra passadis 1		1,000	13,310			13,310	C#*D##*E##*F#
8	Barana obra passadis 2		1,000	13,310			13,310	C#*D##*E##*F#

**TOTAL AMIDAMENT** 53,240

29 P89I-MRC1 m2 Pintat de terres de gres, amb pintura específica per a terres de cuines i banys, antilliscant, de poliuretà monocomponent a l'aigua, seguint les indicacions específiques del producte per a superfície totalment acabada. Inclou la correcta adherència al suport, i segons si ho requereix el producte aplicat per a la superfície de gres, el respectiu pont d'unió.  
Criteri d'amidament: m2 de superfície real amidada segons les especificacions de la DT.  
Inclouen la neteja previa i posterior del terra, i altres elements, la retirada i recol·locació del mobiliari no fix i altres elements que es trobin sobre la superfície a pintar, l'encintat i/o proteccions prèvies dels elements que configuren l'obertura, com ara bastiments que s'hagin embrutat. No està previst retirar l'equipament existent.  
Color i acabat a determinat per la DF.

Num.	Text	Tipus	[C]	[D]	[E]	[F]	TOTAL	Fórmula
1		C	Unitats	Superfície				
2	PRIMARIA							
3	PB							
4	Cuina		1,000	53,450			53,450	C#*D##*E##*F#
5	Zona refrigerada		1,000	11,000			11,000	C#*D##*E##*F#

**TOTAL AMIDAMENT** 64,450

30 HDC01AB m Perfil autoadhesiu en L, per a la protecció de cantonades exteriors en revestiments, d'alumini anoditzat, amb ales de 23x23 mm de longitud i 2 mm de gruix. Es considera una fixació addicional amb massilla de poliuretà entre les bandes autoadhesives. Color a definir per la DF, similar al de la superfície on anirà col·locat el perfil.

Num.	Text	Tipus	[C]	[D]	[E]	[F]	TOTAL	Fórmula
------	------	-------	-----	-----	-----	-----	-------	---------

# AMIDAMENTS

1	C	Unitats		Alçada	Total	
2	INFANTIL					
3	Passadis distribuïdor general	10,000		2,100	21,000	C#*D##*E##*F#

**TOTAL AMIDAMENT** 21,000

31 ACUS-MRC0 u Subministrament i col·locació de panell absorbent acústic de fibra sintètica de polièster 1200x600x40mm de color blanc, amb Classificació al foc Bs2d0 (ignifug), adherit al sostre amb adhesiu segellant elàstic monocomponent incolor de polímers modificats amb silicat, inodor i lliure de disolvents i isocianats, específic per escumes acústiques. Col·locat a una alçada inferior a 4m. Inclou replantejament in situ segons indicacions del projecte i la DF. El sistema ha d'estar homologat i apte per a espais públics, i ser no tòxic, no irritant i hipoalergènic, considerant que s'instal·la en un centre educatiu.

Num.	Text	Tipus	[C]	[D]	[E]	[F]	TOTAL	Fórmula
1		C	Unitats	Unitats				
2	PRIMARIA							C#*D##*E##*F#
3	P1							C#*D##*E##*F#
4	Aules		9,000	8,000			72,000	C#*D##*E##*F#
5	P2							
6	Aules		10,000	8,000			80,000	C#*D##*E##*F#

**TOTAL AMIDAMENT** 152,000

32 ACUS-MRC1 u Subministrament i col·locació de panell absorbent acústic de fibra sintètica de polièster 600x600x40mm de color blanc, amb Classificació al foc Bs2d0 (ignifug), adherit al sostre amb adhesiu segellant elàstic monocomponent incolor de polímers modificats amb silicat, inodor i lliure de disolvents i isocianats, específic per escumes acústiques. Col·locat a una alçada inferior a 4m. Inclou replantejament in situ segons indicacions del projecte i la DF. El sistema ha d'estar homologat i apte per a espais públics, i ser no tòxic, no irritant i hipoalergènic, considerant que s'instal·la en un centre educatiu.

Num.	Text	Tipus	[C]	[D]	[E]	[F]	TOTAL	Fórmula
1		C	Unitats	Unitats				
2	PRIMARIA							C#*D##*E##*F#
3	P1							C#*D##*E##*F#
4	Aules		9,000	6,000			54,000	C#*D##*E##*F#
5	P2							
6	Aules		10,000	6,000			60,000	C#*D##*E##*F#

**TOTAL AMIDAMENT** 114,000

33 REPA-MRC0 u Reparació desperfectes existents al lavabo 2 de la planta 1a.  
 Tapar cala humitat paret contigua al magatzem amb obra, enguixar, sanejar i reparar guix malmès del voltant de la cala.  
 Rectificar registre per deixar-lo vist o anul·lar-lo definitivament segons correspongui, a definir per la DF.  
 Reposar la tapeta que manca al travesser superior del marc de la porta.

Num.	Text	Tipus	[C]	[D]	[E]	[F]	TOTAL	Fórmula
1		C	Unitats				Total	
2	PRIMARIA							
3	P1							
4	Lavabo 2		1,000				1,000	C#*D##*E##*F#

**TOTAL AMIDAMENT** 1,000

34 P866-MRC0 m Metre lineal de revestiment per a zona espera vestíbul, amb llistons verticals de fusta respallada de pi de flandes tenyit i envernissat amb vernís intumescents amb classe de reacció al foc B-s1,d0, amb certificat FSC / PEFC de 80x40 mm, h=2,75, separats 15 mm entre ells, sobre subestructura de llatges de fusta de pi de 20x40 mm horitzontals per a fixació i anivellat, amb cornisa de remat superior de 17 cm d'alçada de DM, classe de reacció al foc Reacció al foc B-s2,d0, pintat de blanc, to a definir per la DF. Inclou la pintura prèvia del fons i les llatges en esmalt acrílic, color negre, per la seva ocultació. Inclou sistemes de fixació ocults al fons de les juntes, per al seu collat a les llatges, i encolat, així com tacs de nylò i cargols per a la fixació de les llatges al suport d'obra. Tot segons detall de projecte i indicacions de la DF

# AMIDAMENTS

Es considera ple per buit, a compte dels remats perimetrals de l'obertura, ajustaments de cantonades, i remat aresta final.

Num.	Text	Tipus	[C]	[D]	[E]	[F]	TOTAL	Fórmula
1		C	Unitats	Longitud	Ample	Alçada	Total	
2	PRIMARIA							
3	PB							
4	Revestiment zona espera recepció		1,000	5,800			5,800	C#*D#*E#*F#
5			1,000	1,850			1,850	C#*D#*E#*F#
<b>TOTAL AMIDAMENT</b>							<b>7,650</b>	

35 P89I-MRC4 m2

Repintat de parament vertical d'estuc venecià, en alçada superior al 3 mnetres, amb imprimació totterreny universal d'alta adherència per pintar posteriorment a sobre amb pintura plàstica.  
 Color a determinar per la DF  
 Criteri d'amidament: m2 de superfície real amidada segons les especificacions de la DT.  
 Amb deducció de la superfície corresponent a obertures d'acord amb els criteris següents:  
 Obertures <= 2 m2: No es dedueixen  
 Obertures > 2 m2 fins a 4 m2: Es dedueix el 50%  
 Obertures >4 m2: Es dedueix el 100%  
 Aquests criteris inclouen la superfície dels paraments laterals de l'obertura en una fondària de 30 cm, com a màxim, excepte en el cas d'obertures de més de 4,00 m2, en que aquesta superfície s'ha d'amidar expressament.  
 Inclouen proteccions igualment la neteja dels elements que configuren l'obertura, com ara bastiments que s'hagin embrutat.  
 El preu inclou els retalls que pugui haver a la superfície de la pintura en les arestes, els canvis de pla, canvis de material, canvis de tipus de pintura, canvis de color, interrupció per cornises, sòcols o cenefes, elements fixos vinculats a la paret, instal·lacions, o qualsevol altra interrupció de la superfície a pintar.  
 Inclouen els elements auxiliars per treballs d'alçada apropiats per als treballs especificats i la qualificació del personal.  
 Inclouen les proteccions dels equipaments fixos que no hagin pogut ser retirats prèviament, així com els mitjans auxiliars necessaris.

Num.	Text	Tipus	[C]	[D]	[E]	[F]	TOTAL	Fórmula
1	PRIMARIA							
2	caixa ascensor		3,000	5,700	3,350	1,000	57,285	C#*D#*E#*F#
<b>TOTAL AMIDAMENT</b>							<b>57,285</b>	

Obra 01 PRESUPUESTO PRESSUP ESC CAT-17377-2025  
 Capítulo 04 FUSTERIA INTERIOR

NUM.	CODI	UA	DESCRIPCIÓ
1	1A23XMR3	u	Adaptació de bastiment actual per instal·lar una porta de menor alçada, afegint un nou travesser com a suplement.

Num.	Text	Tipus	[C]	[D]	[E]	[F]	TOTAL	Fórmula
1		C	Unitats	Longitud	Ample	Alçada		
2	PRIMARIA							
3	P1		1,000				1,000	C#*D#*E#*F#
<b>TOTAL AMIDAMENT</b>							<b>1,000</b>	

2 1A23XMR1 u

SiC de bastiment de base de fusta de pi, de mida segons preexistència entre (70 i 150) x 35 mm, per porta d'una fulla de mides de pas finals de 80x210cm, amb elements de fixació. Inclou regularització de superfície entre mur i el bastiment. Deixant la partida preparada per rebre la porta amb el seu bastiment.

Num.	Text	Tipus	[C]	[D]	[E]	[F]	TOTAL	Fórmula
------	------	-------	-----	-----	-----	-----	-------	---------

# AMIDAMENTS

1		C	Unitats					
2	PRIMARIA							
3	PB							
4	Porta lavabo 3 cuina		1,000				1,000	C#*D##*E##*F#
9								C#*D##*E##*F#
12								C#*D##*E##*F#
15								C#*D##*E##*F#

**TOTAL AMIDAMENT** 1,000

3 1A23XB03 pa Mestrejament de claus i panys de tot l'edifici.

Num.	Text	Tipus	[C]	[D]	[E]	[F]	TOTAL	Fórmula
1		C	Unitats	Longitud	Ample	Alçada		
2	PRI-PB							C#*D##*E##*F#
4	PRI-P1							
5								C#*D##*E##*F#
6	ADM-PB							
8	GIM-PB							
10	INF-PB							
12	INF-P1							
14	GEN							
15			1,000				1,000	C#*D##*E##*F#

**TOTAL AMIDAMENT** 1,000

4 1A23AB u Subministrament i col·locació de topall de porta cilíndric, d'acer inoxidable amb goma d'amortiment d'impacte, cargolat a terra

Num.	Text	Tipus	[C]	[D]	[E]	[F]	TOTAL	Fórmula
1		C	Unitats				Total	
2	PRIMARIA							C#*D##*E##*F#
3	PB		29,000				29,000	C#*D##*E##*F#
4	P1		24,000				24,000	C#*D##*E##*F#
5	P2		26,000				26,000	C#*D##*E##*F#
6	INFANTIL							
7	PB		41,000				41,000	C#*D##*E##*F#

**TOTAL AMIDAMENT** 120,000

5 PA2X-MRC1 u Reparació de les portes interiors de fusta, amb respallat de la franja inferior per eliminació de les parts afectades per la humitat, massillat de les irregularitats amb massila especial per a fusta, poliment i anivellat, preparada per a posterior lacat en partida apart. Repàs i ajustament de ferratges. Puntualment cal substituir algun tram de llistó de llonça perimetral del vidre del visor en alguna porta. A l'amidament es considera unitats de portes tractades per les dues cares.

Num.	Text	Tipus	[C]	[D]	[E]	[F]	TOTAL	Fórmula
1		C	Unitats				Total	
2	INFANTIL							C#*D##*E##*F#
3	Porta anul.lada lavabo		1,000				1,000	C#*D##*E##*F#
4	Lavabo zona professors		1,000				1,000	C#*D##*E##*F#
5	Bugaderia		1,000				1,000	C#*D##*E##*F#
6	Sala de professors		1,000				1,000	C#*D##*E##*F#
7	Lavabo I3-A		1,000				1,000	C#*D##*E##*F#
8	Lavabo I3-B		1,000				1,000	C#*D##*E##*F#
9	Aula I3-A		1,000				1,000	C#*D##*E##*F#
10	Lavabo I4-A		1,000				1,000	C#*D##*E##*F#

## AMIDAMENTS

11	Lavabo I4-B	1,000	1,000	C#*D##*E##*F#
12	Aula I4-A	1,000	1,000	C#*D##*E##*F#
13	Aula I4-B	1,000	1,000	C#*D##*E##*F#
14	Lavabo I5-A	1,000	1,000	C#*D##*E##*F#
15	Lavabo I5-B	1,000	1,000	C#*D##*E##*F#
16	Aula I5-A	1,000	1,000	C#*D##*E##*F#
17	Aula I5-B	1,000	1,000	C#*D##*E##*F#
18	Aula descans	1,000	1,000	C#*D##*E##*F#
19	Vestuaris (magatzem)	1,000	1,000	C#*D##*E##*F#
20	Aula polivalent	1,000	1,000	C#*D##*E##*F#

**TOTAL AMIDAMENT** 18,000

- 6 PA2X-MRC2 u Subministrament i col·locació de xapes d'acer inoxidable AISI 304, d'1 mm de gruix, acabat respatllat, adherides i collades, a mode de zocol de protecció. Les perforacions pel collat de la xapa, aniran avellanades per enrasar la cabota dels cargols. Les xapes aniran col·locades segons indicacions de la DF. A l'amidament es considera unitats de xapes (Les portes disposarant de xapa per les dues cares).

Num.	Text	Tipus	[C]	[D]	[E]	[F]	TOTAL	Fórmula
1	INFANTIL							
2	Porta anul·lada lavabo		2,000				2,000	C#*D##*E##*F#
3	Bugaderia		2,000				2,000	C#*D##*E##*F#
4	Sala de professors		2,000				2,000	C#*D##*E##*F#
5	Lavabo I3-A		2,000				2,000	C#*D##*E##*F#
6	Lavabo I3-B		2,000				2,000	C#*D##*E##*F#
7	Aula I3-A		2,000				2,000	C#*D##*E##*F#
8	Lavabo I4-A		2,000				2,000	C#*D##*E##*F#
9	Lavabo I4-B		2,000				2,000	C#*D##*E##*F#
10	Aula I4-A		2,000				2,000	C#*D##*E##*F#
11	Aula I4-B		2,000				2,000	C#*D##*E##*F#
12	Lavabo I5-A		2,000				2,000	C#*D##*E##*F#
13	Lavabo I5-B		2,000				2,000	C#*D##*E##*F#
14	Aula I5-A		2,000				2,000	C#*D##*E##*F#
15	Aula I5-B		2,000				2,000	C#*D##*E##*F#
16	Aula descans		2,000				2,000	C#*D##*E##*F#
17	Vestuaris (magatzem)		2,000				2,000	C#*D##*E##*F#
18	Aula polivalent		2,000				2,000	C#*D##*E##*F#

**TOTAL AMIDAMENT** 34,000

- 7 PA22-MRC0 u Porta interior abatible, cega, d'una fulla de 200x70x4 cm, de tauler de MDF amb classe de reacció al foc B-s2,d0, prelacada en color a determinar per la DF, llisa; bastiment de base de pi país de 100x40 mm; galzes de MDF de 100x20 mm; tapajunts de MDF de 70x10 mm per la cara interior i sense tapeta per anar integrada per la cara exterior. Inclús, frontisses, ferraments de penjar, de tanca i manovella sobre escut ample d'acer inoxidable AISI 316L, pany amb clau, sèrie mitja.

Num.	Text	Tipus	[C]	[D]	[E]	[F]	TOTAL	Fórmula
1		C	Unitats				Total	
2	EDIFICI PRIÀRIA							
3	PB		1,000				1,000	C#*D##*E##*F#
4	Sota escala							C#*D##*E##*F#
5	P1							C#*D##*E##*F#
6	Magatzem		1,000				1,000	C#*D##*E##*F#
7	P2							
8	Neteja 2		1,000				1,000	C#*D##*E##*F#
9	Lavabo 2 petit		1,000				1,000	C#*D##*E##*F#

**TOTAL AMIDAMENT** 4,000

## AMIDAMENTS

- 8 PA22-MRC1 u Porta interior abatible, cega, d'una fulla de 200x80x4 cm, de tauler de MDF amb classe de reacció al foc B-s2,d0, prelacada en color a dertermina per la DF, llisa; bastiment de base de pi país de 100x40 mm; galzes de MDF de 100x20 mm; tapajunts de MDF de 70x10 mm per la cara interior i sense tapeta per anar integrada per la cara exterior. Inclús, frontisses, ferraments de penjar, de tanca i manovella sobre escut ample d'acer inoxidable AISI 316L, pany amb clau, sèrie mitja.

Num.	Text	Tipus	[C]	[D]	[E]	[F]	TOTAL	Fórmula
1		C	Unitats				Total	
2	PRIMARIA							C#*D##*E##*F#
3	PB							C#*D##*E##*F#
4	Despatx		1,000				1,000	C#*D##*E##*F#
5	Cuina		1,000				1,000	C#*D##*E##*F#

**TOTAL AMIDAMENT** **2,000**

- 9 PA22-MRC3 u Porta interior abatible, visor amb vidre 3+3mm a la part superior de 70x70 cm, d'una fulla de 200x80x4 cm, de tauler de MDF amb classe de reacció al foc B-s2,d0, prelacada en color a dertermina per la DF, llisa; bastiment de base de pi país de 100x40 mm; galzes de MDF de 100x20 mm; tapajunts de MDF de 70x10 mm per la cara interior i sense tapeta per anar integrada per la cara exterior. Inclús, frontisses, ferraments de penjar, de tanca i manovella sobre escut ample d'acer inoxidable AISI 316L, pany amb clau, sèrie mitja.

Num.	Text	Tipus	[C]	[D]	[E]	[F]	TOTAL	Fórmula
1		C	Unitats				Total	
2	PRIMARIA							C#*D##*E##*F#
3	P1							C#*D##*E##*F#
4	1.2 Aula 2º A		1,000				1,000	C#*D##*E##*F#
5	1.3 Aula 2ºB		1,000				1,000	C#*D##*E##*F#
6	1.4 Aula 1ºB		1,000				1,000	C#*D##*E##*F#
7	1.9 Aula 3ºA		1,000				1,000	C#*D##*E##*F#
8	1.10 Aula 1º ESO B		1,000				1,000	C#*D##*E##*F#
9	P2							C#*D##*E##*F#
10	2.2 Aula 6º B		1,000				1,000	C#*D##*E##*F#
11	2.3 Aula 6º A		1,000				1,000	C#*D##*E##*F#
12	2.4 Aula 5º A		1,000				1,000	C#*D##*E##*F#
13	2.8 Aula 4º B		1,000				1,000	C#*D##*E##*F#
14	2.9 Aula de música		1,000				1,000	C#*D##*E##*F#
15	2.10 Aula 2º ESO A		1,000				1,000	C#*D##*E##*F#

**TOTAL AMIDAMENT** **11,000**

- 10 PA22-MRC2 u Porta interior abatible, cega, d'una fulla de 200x80x4 cm, de tauler de MDF amb classe de reacció al foc B-s2,d0, prelacada en color a dertermina per la DF, llisa; bastiment de base de pi país de 100x40 mm; galzes de MDF de 100x20 mm; tapajunts de MDF de 70x10 mm per la cara interior i sense tapeta per anar integrada per la cara exterior. Inclús, frontisses, ferraments de penjar, de tanca i manovella sobre escut ample d'acer inoxidable AISI 316L, pany amb clau, sèrie mitja.

Num.	Text	Tipus	[C]	[D]	[E]	[F]	TOTAL	Fórmula
1		C	Unitats				Total	
2	PRIMARIA							C#*D##*E##*F#
3	PB							C#*D##*E##*F#
4	Lavabo adaptat		1,000				1,000	C#*D##*E##*F#

**TOTAL AMIDAMENT** **1,000**

- 11 PA22-MRC5 u Porta interior abatible, visor amb vidre 3+3mm a la part superior de 70x80 cm, d'una fulla de 210x90x4 cm, de tauler de MDF amb classe de reacció al foc B-s2,d0, prelacada en color a dertermina per la DF, llisa; bastiment de base de pi país de 100x40 mm; galzes de MDF de 100x20 mm; tapajunts de MDF de 70x10 mm per la cara interior i sense tapeta per anar integrada per la cara exterior. Inclús, frontisses, ferraments de penjar, de tanca i manovella sobre escut ample d'acer inoxidable AISI 316L, pany amb clau, sèrie mitja.

**AMIDAMENTS**

Num.	Text	Tipus	[C]	[D]	[E]	[F]	TOTAL	Fórmula
1		C	Unitats				Total	
2	PRIMARIA							C#*D##*E##*F#
3	PB							C#*D##*E##*F#
4	Biblioteca 1		1,000				1,000	C#*D##*E##*F#
5	Biblioteca 1 a 2		1,000				1,000	C#*D##*E##*F#

**TOTAL AMIDAMENT** 2,000

- 12 PA22-MRC6 u Porta interior abatible, visor amb vidre 3+3mm a la part superior de 70x70 cm, doble, d'una fulla de 200x80x4 cm i un fix de 200x40x4 cm de tauler de MDF amb classe de reacció al foc B-s2,d0, prelacada en color a dertermina per la DF, llisa; bastiment de base de pi país de 100x40 mm; galzes de MDF de 100x20 mm; tapajunts de MDF de 70x10 mm per la cara interior i sense tapeta per anar integrada per la cara exterior. Inclús, frontisses, ferraments de penjar, de tanca i manovella sobre escut ample d'acer inoxidable AISI 316L, pany amb clau, sèrie mitja.

Num.	Text	Tipus	[C]	[D]	[E]	[F]	TOTAL	Fórmula
1		C	Unitats				Total	
2	PRIMARIA							C#*D##*E##*F#
3	P1							C#*D##*E##*F#
4	1.2 Aula 2ªA		1,000				1,000	C#*D##*E##*F#
5	1.3 Aula 2ªB		1,000				1,000	C#*D##*E##*F#
6	1.4 Aula 1ªB		1,000				1,000	C#*D##*E##*F#
7	1.7 Aula taller		1,000				1,000	C#*D##*E##*F#
8	1.8 Aula 3ªB		1,000				1,000	C#*D##*E##*F#
9	1.8 Aula 3ªB		1,000				1,000	C#*D##*E##*F#
10	1.10 Aula 1º ESO B		1,000				1,000	C#*D##*E##*F#
11	1.11 Aula Anglès		1,000				1,000	C#*D##*E##*F#
12	P2							C#*D##*E##*F#
13	2.1 Aula 1º ESO A		1,000				1,000	C#*D##*E##*F#
14	2.2 Aula 6º B		1,000				1,000	C#*D##*E##*F#
15	2.3 Aula 6º A		1,000				1,000	C#*D##*E##*F#
16	2.4 Aula 5º A		1,000				1,000	C#*D##*E##*F#
17	2.5 Aula 5ºB		1,000				1,000	C#*D##*E##*F#
18	2.7 Aula 4º A		1,000				1,000	C#*D##*E##*F#
19	2.8 Aula 4º B		1,000				1,000	C#*D##*E##*F#
20	2.9 Aula de música		1,000				1,000	C#*D##*E##*F#
21	2.10 Aula 2º ESO A		1,000				1,000	C#*D##*E##*F#
22	2.11 Aula 2º ESO B		1,000				1,000	C#*D##*E##*F#

**TOTAL AMIDAMENT** 18,000

- 13 PA22-MRC8 u Porta interior abatible, visor amb vidre 3+3mm a la part superior de 70x70 cm, doble, d'una fulla de 210x80x4 cm i un fix de 210x40x4 cm de tauler de MDF amb classe de reacció al foc B-s2,d0, prelacada en color a dertermina per la DF, llisa; bastiment de base de pi país de 100x40 mm; galzes de MDF de 100x20 mm; tapajunts de MDF de 70x10 mm per la cara interior i sense tapeta per anar integrada per la cara exterior. Inclús, frontisses, ferraments de penjar, de tanca i manovella sobre escut ample d'acer inoxidable AISI 316L, pany amb clau, sèrie mitja.

Num.	Text	Tipus	[C]	[D]	[E]	[F]	TOTAL	Fórmula
1		C	Unitats				Total	
2	PRIMARIA							C#*D##*E##*F#
3	P1							C#*D##*E##*F#
4	1.5 Aula 1ªA		1,000				1,000	C#*D##*E##*F#

**TOTAL AMIDAMENT** 1,000

- 14 PA22-MRC9 u Porta interior abatible, cega, d'una fulla de 200x80x4 cm, de tauler de MDF amb classe de reacció al foc B-s2,d0, prelacada en color a dertermina per la DF, llisa i enllistonada en la seva cara exterior amb llistons de pi

## AMIDAMENTS

de flandes tenyits i envernissats amb vernis per a classe de reacció al foc B-s1,d0, per quedar integrada en l'acabat del tancament de la cabina de recepció del vestíbul; bastiment de base de pi país de 100x40 mm; galzes de MDF de 100x20 mm; tapajunts de MDF amb classe de reacció al foc B-s2,d0 de 70x10 mm per la cara interior i sense tapeta per anar integrada per la cara exterior. Inclús, frontisses, ferraments de penjar, de tanca i manovella sobre escut circular minimalista d'acer inoxidable AISI 316L, pany amb clau, sèrie mitja.

Num.	Text	Tipus	[C]	[D]	[E]	[F]	TOTAL	Fórmula
1		C	Unitats				Total	
2	PRIMARIA							C#*D#*E#*F#
3	PB - Porta cabina recepció		1,000				1,000	C#*D#*E#*F#
<b>TOTAL AMIDAMENT</b>							<b>1,000</b>	

15 PA22-MR10 u Canvi de pany complet, d'acer inoxidable AISI 316L, inclòses manovelles i pany amb clau, a porta existent d'infantil. S'aprofita bombí actual mestrejat.

Num.	Text	Tipus	[C]	[D]	[E]	[F]	TOTAL	Fórmula
1		C	Unitats				Total	
2	INFANTIL		3,000				3,000	C#*D#*E#*F#
<b>TOTAL AMIDAMENT</b>							<b>3,000</b>	

16 P662-MRC10 u Desmuntatge de mampares HPL dels lavabos de les aules d'infantil, entre els inodors i els lavabos, per canviar el paviment, i posterior recol·locació de la mateixa mampara un cop col·locat el nou paviment.

Num.	Text	Tipus	[C]	[D]	[E]	[F]	TOTAL	Fórmula
1		C	Unitats				Total	
2	INFANTIL							C#*D#*E#*F#
3	Lavabos aules		6,000				6,000	C#*D#*E#*F#
<b>TOTAL AMIDAMENT</b>							<b>6,000</b>	

17 PAZ4-MRC1 u Conjunt de perfils per a prevenir les enganxades de dits a les portes, al costat de la frontissa, d'1,4 m de llarg, format per un perfil semicircular d'alumini de 80 mm d'amplada amb una junta acordió semicircular d'EPDM col·locada al interior del perfil i fixada amb guies d'alumini a la cara contrària a les frontisses, i una junta acordió semicircular de 35 mm de radi, d'EPDM, fixada amb dos perfils d'alumini a la cara de les frontisses

Num.	Text	Tipus	[C]	[D]	[E]	[F]	TOTAL	Fórmula
1	INFANTIL							C#*D#*E#*F#
2	Accés principal		2,000	2,000			4,000	C#*D#*E#*F#
3	Sortida pati		1,000	2,000			2,000	C#*D#*E#*F#
<b>TOTAL AMIDAMENT</b>							<b>6,000</b>	

18 PAZ4-MRC2 u Conjunt de perfils per a prevenir les enganxades de dits a les portes, al costat de la frontissa, de 2,05 m de llarg, format per un perfil semicircular d'alumini de 80 mm d'amplada amb una junta acordió semicircular d'EPDM col·locada al interior del perfil i fixada amb guies d'alumini a la cara contrària a les frontisses, i una junta acordió semicircular de 35 mm de radi, d'EPDM, fixada amb dos perfils d'alumini a la cara de les frontisses

Num.	Text	Tipus	[C]	[D]	[E]	[F]	TOTAL	Fórmula
1	PRIMARIA							C#*D#*E#*F#
2	PB							C#*D#*E#*F#
3	Accés principal		2,000	2,000			4,000	C#*D#*E#*F#
4	Sortida pati		1,000	2,000			2,000	C#*D#*E#*F#
<b>TOTAL AMIDAMENT</b>							<b>6,000</b>	

19 1A23XMR4 u Adaptació fusteria entra aula i passadis per a construcció de nou calaix RAC. Inclou anul·lació i retirada d'un modul de fusteria de 1,5 m de longitud entre l'aula 3r A i el passadis, per a formació d'un calaix orientat al passadis per al RAC. Es considera el remat perimetral de l'obertura resultant i la retirada manual del residu a

# AMIDAMENTS

contenedor o camió.

Num.	Text	Tipus	[C]	[D]	[E]	[F]	TOTAL	Fórmula
1		C	Unitats				Total	
2	PRIMARIA							
3	P1							
4	RAC aula 3r A		1,000				1,000	C#*D#*E#*F#
<b>TOTAL AMIDAMENT</b>							<b>1,000</b>	

Obra 01 PRESUPUESTO PRESSUP ESC CAT-17377-2025  
 Capítulo 05 FUSTERIA EXTERIOR - SERRALLERIA

NUM.	CODI	UA	DESCRIPCIÓ
------	------	----	------------

1 PAFC-MR01 m2 Fusteria d'alumini en tancament de vestíbuls d'entrada a l'edifici

Fusteria d'alumini lacat color blanc, amb 60 micres de gruix mínim de pel·lícula seca, en tancament de vestíbuls d'entrada a l'edifici, formada per fulles fixes i practicables; certificat de conformitat marca de qualitat QUALICOAT, gamma mitja, amb trencament de pont tèrmic, amb classificació a la permeabilitat a l'aire segons UNE-EN 12207, a l'estanquitat a l'aigua segons UNE-EN 12208 i a la resistència a la càrrega del vent segons UNE-EN 12210, sense bastiment de base; composta per perfils extrusionats formant bastiments i fulles. Inclús patilles d'ancoratge per a la fixació de la fusteria, silicona neutra per a segellat perimetral dels junts exterior i interior, entre la fusteria i l'obra. Inclou pany amb clau de seguretat, i barra intipànica a la fulla practicable principal d'accés, tancaporta a una fulla tipus Tesa Assa Abloy DC110-Ev1 o equivalent, i escopidor inferior d'alumini lacat blanc incorporat a la fusteria practicable. Inclou bastiment. Segons plànols.

Permeabilitat límit classe 3 ( $\leq 9 \text{ m}^3/\text{h}\cdot\text{m}^2$ ) segons taula 3.1.3.a del DB CTE HE1.

Transmitància límit del conjunt de la fusteria (Marc i vidre)  $U_w = 2,1 \text{ W/m}^2\text{K}$  segons taula 3.1.1.a del DB CTE HE1.

Permeabilitat límit classe 3 ( $\leq 9 \text{ m}^3/\text{h}\cdot\text{m}^2$ ) segons taula 3.1.3.a del DB CTE HE1, per al conjunt, considerant l'us de la porta com a accés principal.

Doble envidriament laminar, 4+4/10/3+3, conjunt format per vidre exterior laminar de 4+4 mm compost per dues llunes de vidre de 4 mm, unides mitjançant una làmina incolor de butiral de polivinil, amb làmina baix emissiva a la cara interior del vidre en contacte amb la càmera; cambra d'aire deshidratada amb perfil separador d'alumini i doble segellat perimetral, de 10 mm, i vidre interior laminar de 3+3 mm compost per dues llunes de vidre de 3 mm, unides mitjançant una làmina incolor de butiral de polivinil; 20 mm de gruix total, fixat sobre fusteria amb sola mitjançant falques de recolzament perimetrals i laterals, segellat en fred amb silicona sintètica incolora, compatible amb el material suport. Inclou vinil de senyalització a cada vidre segons CTE. Transmitància tèrmica orientativa del vidre  $1,6 \text{ W/m}^2\cdot\text{K}$ .

Resistència a impacte 2(B)2 segons classificació de la Taula 1.1 del DB CTE SUA1.

Num.	Text	Tipus	[C]	[D]	[E]	[F]	TOTAL	Fórmula
1		C	Unitats	Longitud		Alçada		
2	PRIMARIA							
3	Fusteria accés principal P13 i P14 vestíbul 1		2,000	4,030		2,980	24,019	C#*D#*E#*F#
4	Fusteria accés posterior P15 vestíbul 2		1,000	3,900		2,980	11,622	C#*D#*E#*F#
<b>TOTAL AMIDAMENT</b>							<b>35,641</b>	

2 PQN1-HAA8 m Escala metàl·lica recta, de 0,6 m d'amplària, amb 2 suports amb perfils d'acer laminat IPN 120, esglaons de planxa metàl·lica amb relleu antilliscant, conformada amb plecs frontals i posteriors, de 2 mm de gruix, soldats superiorment als perfils i barana metàl·lica d'acer amb tub superior de 42 mm de diàmetre, 3 barres de 12 mm de diàmetre i muntants de secció rectangular 50x10 mm soldats lateralment als perfils, amb acabat lacat. Inclou la formació de graons de malla metàl·lica tipus Tramex o equivalent. Inclou passamà d'acer inoxidable de 40 mm de diàmetre i 1,50 m de longitud, fixat a paret amb dues pipetes i dos punt d'ancoratge per pipeta.

# AMIDAMENTS

Num.	Text	Tipus	[C]	[D]	[E]	[F]	TOTAL	Fórmula
1	Desnivell lateral ascensor sobre consergeria		0,300	4,000	1,400	1,000	1,680	C#*D#*E#*F#
<b>TOTAL AMIDAMENT</b>							<b>1,680</b>	

3 KPAB-0001 u Adaptació de barana metàlica existent per integrar un mòdul de porta practicable de 800 mm d'ample, conservant la mateixa fisonomia de la barana existent.

Num.	Text	Tipus	[C]	[D]	[E]	[F]	TOTAL	Fórmula
1	Adaptació barana accés cob consergeria		1,000				1,000	C#*D#*E#*F#
<b>TOTAL AMIDAMENT</b>							<b>1,000</b>	

4 PC1C-BRPB m2 Vidre aïllant de lluna exterior de baixa emissivitat de 4+4 mm de gruix amb 1 butiral transparent classe 2 (B) 2 segons UNE-EN 12600, cambra d'aire de 10 mm i lluna interior de 3+3 mm de gruix amb 1 butiral transparent de lluna incolor, classe 2 (B) 2 segons UNE-EN 12600, col·locat amb perfils conformats de neoprè sobre alumini o PVC

Num.	Text	Tipus	[C]	[D]	[E]	[F]	TOTAL	Fórmula
1		C	Unitats	Longitud	Ample	Alçada	Total	
2	INFANTIL							
3	Vidre trencat aula polivalent		1,000	1,030		2,100	2,163	C#*D#*E#*F#
4	Vidre trencat aula I5-B		1,000	0,900		2,100	1,890	C#*D#*E#*F#
<b>TOTAL AMIDAMENT</b>							<b>4,053</b>	

5 PAV9-MRC1 m2 Persiana enrollable d'alumini, de lamel·les de 14 a 14,5 mm de gruix, 55 a 60 mm d'alçària i de 6 a 6,5 kg per m2.  
m2 de superfície amidada segons les especificacions del projecte, d'acord amb els criteris següents:  
-Amplària i alçària: Múltiples de 5 cm o immediat superior en cas que no ho sigui.  
-Unitats amb superfície < 1,75 m2: S'ha d'amidar 1,75 m2 per unitat  
-Amplària mínima: 1,5 m  
Es considera l'alçada de l'obertura + 20 cm per arribar a l'eix de suspensió

Num.	Text	Tipus	[C]	[D]	[E]	[F]	TOTAL	Fórmula
1		C	Unitats	Longitud		Alçada	Total	
2	PRIMARIA							C#*D#*E#*F#
3	PB							C#*D#*E#*F#
4	Finestra biblioteca 1 cantó despatx		1,000	1,800		1,400	2,520	C#*D#*E#*F#
5	Finestra mejdor 2		1,000	1,800		1,400	2,520	C#*D#*E#*F#
6	P1							
7	Finestra 1r ESO B		1,000	1,800		1,400	2,520	C#*D#*E#*F#
8	Finestra 3r A		1,000	1,800		1,400	2,520	C#*D#*E#*F#
9	P2							
10	Finestra 2n ESO B		1,000	1,800		1,400	2,520	C#*D#*E#*F#
11			1,000	0,900		1,400	1,260	C#*D#*E#*F#
12	Finestra 2n ESO A		1,000	1,800		1,400	2,520	C#*D#*E#*F#
13	Finestra 6è A		1,000	1,800		1,400	2,520	C#*D#*E#*F#
14	Finestra 1r ESO A		2,000	1,800		1,400	5,040	C#*D#*E#*F#
<b>TOTAL AMIDAMENT</b>							<b>23,940</b>	

# AMIDAMENTS

NUM.	CODI	UA	DESCRIPCIÓ
1	P612A-7BP4	m2	<p>Paret divisòria recolzada de gruix 11,5 cm, de totxana, LD, de 240x115x100 mm, per a revestir, categoria I, segons la norma UNE-EN 771-1, col·locat amb morter per a ram de paleta industrialitzat M 5 (5 N/mm2) de designació (G) segons norma UNE-EN 998-2.</p> <p>Execució de paraments, amb deducció de la superfície corresponent a obertures d'acord amb els criteris següents:</p> <p>Obertures &lt;= 2 m2: No es dedueixen                      Obertures &gt; 2 m2 i &lt;= 4 m2: Es dedueix el 50%                      Obertures &gt; 4 m2: Es dedueix el 100%</p> <p>Als forats que no es dedueixin, o que es dedueixin parcialment, l'amidament inclou la feina de fer els retorns, com brancals, llindes, etc. En cas de deduir-se el 100% del forat cal amidar també aquests paraments.</p>

Num.	Text	Tipus	[C]	[D]	[E]	[F]	TOTAL	Fórmula
1	PRIMARIA							
2	P1							
3	Lavabo adaptat 2		1,000	3,010			3,010	C#*D##*E##*F#
<b>TOTAL AMIDAMENT</b>							<b>3,010</b>	

NUM.	CODI	UA	DESCRIPCIÓ
2	P6142-56WM	m2	<p>Envà recolzat divisori de 5 cm de gruix, supermaó de 500x200x50 mm, LD, categoria I, segons la norma UNE-EN 771-1, per a revestir, col·locat amb morter ciment 1:4.</p> <p>Execució de paraments, amb deducció de la superfície corresponent a obertures d'acord amb els criteris següents:</p> <p>Obertures &lt;= 2 m2: No es dedueixen                      Obertures &gt; 2 m2 i &lt;= 4 m2: Es dedueix el 50%                      Obertures &gt; 4 m2: Es dedueix el 100%</p> <p>Als forats que no es dedueixin, o que es dedueixin parcialment, l'amidament inclou la feina de fer els retorns, com brancals, llindes, etc. En cas de deduir-se el 100% del forat cal amidar també aquests paraments.</p>

Num.	Text	Tipus	[C]	[D]	[E]	[F]	TOTAL	Fórmula
1	PRIMARIA							
2	PB							
3	Tapiat d'antiga porta lavabo cuina		1,000	0,900		2,200	1,980	C#*D##*E##*F#
4	Tapiat d'antiga finestra lavabo cuina		1,000	0,900		1,000	0,900	C#*D##*E##*F#
<b>TOTAL AMIDAMENT</b>							<b>2,880</b>	

NUM.	CODI	UA	DESCRIPCIÓ
3	P654-8MI4	m2	<p>Envà de plaques de guix laminat amb aïllament de plaques de llana de roca format per estructura senzilla normal amb perfil·leria de planxa d'acer galvanitzat, amb un gruix total de l'envà de 98 mm, muntants cada 400 mm de 48 mm d'amplària i canals de 48 mm d'amplària, 2 plaques tipus estàndard (A) a cada cara de 12,5 mm de gruix cada una, fixades mecànicament i aïllament de plaques de llana mineral de roca de resistència tèrmica &gt;= 1,081 m2-K/W. Inclou part proporcional d'arestes, cantonades, remats amb obra existent, juntes, i tot el que calgui per a la formació de l'element contruït.</p>

Num.	Text	Tipus	[C]	[D]	[E]	[F]	TOTAL	Fórmula
2	Calaix RAC AULA 3R A		1,000	1,500	1,000		1,500	C#*D##*E##*F#
3			1,000	1,500	1,000		1,500	C#*D##*E##*F#
4			1,000	1,000	1,000		1,000	C#*D##*E##*F#
<b>TOTAL AMIDAMENT</b>							<b>4,000</b>	

Obra 01 PRESUPUESTO PRESSUP ESC CAT-17377-2025  
 Capítol 07 PAVIMENTS

NUM.	CODI	UA	DESCRIPCIÓ
1	P9D5-35ZG	m2	<p>Paviment interior, de rajola de gres porcellànic premsat esmaltat antilliscant de forma rectangular o quadrada, de 6 a 15 u peces/m2 grup Bla (UNE-EN 14411), preu alt, col·locades amb adhesiu cimentós tipus C2 segons norma UNE-EN 12004 i rejuntat amb beurada CG2 (UNE-EN 13888)</p>

# AMIDAMENTS

Num.	Text	Tipus	[C]	[D]	[E]	[F]	TOTAL	Fórmula
1		C	Unitats	Superfície				
2	PRIMARIA							C#*D##*E##*F#
3	PB							C#*D##*E##*F#
4	Lavabo cuina		1,000	3,630			3,630	C#*D##*E##*F#
5	Vestidor cuina		1,000	3,400			3,400	C#*D##*E##*F#
6	Despatx cuina		1,000	4,860			4,860	C#*D##*E##*F#
7	P1							
8	Lavabo adaptat 2 (ampliació)		1,000	2,000			2,000	C#*D##*E##*F#
9	P2							C#*D##*E##*F#
10	Lavabo 4		1,000	3,120			3,120	C#*D##*E##*F#

**TOTAL AMIDAMENT** 17,010

2 PD5MRC1 m Subministre i col·locació de tapajunta a pas de porta, d'acer inoxidable per cargolar de 40mm d'ample i alçada entre 10-15mm, per pas de porta. Amb fixació mecànica i adhesiu de poliuretà monocomponent.

Num.	Text	Tipus	[C]	[D]	[E]	[F]	TOTAL	Fórmula
1		C	Unitats	Longitud				
2	PRIMARIA							
3	PB							
4	Passadis 1-biblioteca		1,000	1,000			1,000	C#*D##*E##*F#
5	Biblioteca 1-vestíbul		1,000	1,000			1,000	C#*D##*E##*F#
6	Despatx		1,000	1,000			1,000	C#*D##*E##*F#
7	P1							C#*D##*E##*F#
8	Aula anglès		1,000	1,200			1,200	C#*D##*E##*F#
9	1r ESO B		1,000	2,200			2,200	C#*D##*E##*F#
10	Passadis desdoblament		1,000	1,800			1,800	C#*D##*E##*F#
11	P2							C#*D##*E##*F#
12	Aula música		1,000	2,200			2,200	C#*D##*E##*F#
13	4t A		1,000	1,200			1,200	C#*D##*E##*F#
14	Passadis desdoblament		1,000	1,800			1,800	C#*D##*E##*F#
16								C#*D##*E##*F#
19	INFANTIL		1,000	1,000			1,000	C#*D##*E##*F#
20	Lavabo professors		1,000	1,000			1,000	C#*D##*E##*F#
21	Bugaderia		1,000	1,000			1,000	C#*D##*E##*F#
22	Vestíbul calderes		1,000	1,000			1,000	C#*D##*E##*F#
23	Aula calderes		1,000	1,000			1,000	C#*D##*E##*F#

**TOTAL AMIDAMENT** 18,400

3 P9C8-MRC01 m2 Recol·locació de peces de terratzo desnivellades. Inclou arrencada de le peces originals, mantenint la peça en bon estat per reposar-la, repicat de la base de morter fins anivellar la peça, recol·locació de la mateixa peça amb morter de ciment M5, col·locació de Beurada de color igual a l'existent.  
Inclou tall amb disc per la junta si fos necessari per alliberar les peces. En cas del passadis de la planta 1a, a la zona de la junta estructural inclou treure perfil de cobertura de la junta i arrencada des de la mateixa. El nou perfil de la junta es considera en partida apart.

Num.	Text	Tipus	[C]	[D]	[E]	[F]	TOTAL	Fórmula
1		C	Unitats	Superfície			Total	
2	PRIMARIA							
3	Junta passadis 1		1,000	6,000			6,000	C#*D##*E##*F#

**TOTAL AMIDAMENT** 6,000

4 P9ZA-4ZDH m2 Polit del paviment de terratzo o pedra

# AMIDAMENTS

Num.	Text	Tipus	[C]	[D]	[E]	[F]	TOTAL	Fórmula
1		C	Unitats	Superfície				
2	PRIMARIA							
3	PB							
4	Menjador 2		1,000	64,050			64,050	C#*D##*E##*F#
5	Vestíbul 2		1,000	33,600			33,600	C#*D##*E##*F#
6	Menjador 1		1,000	186,600			186,600	C#*D##*E##*F#
7	Passadis 3 int		1,000	2,890			2,890	C#*D##*E##*F#
8	Passadis 3 ext		1,000	5,470			5,470	C#*D##*E##*F#
9	Passadis 1		1,000	6,410			6,410	C#*D##*E##*F#
10	Escala 2		1,000	19,840			19,840	C#*D##*E##*F#
11	Vestíbul 1		1,000	70,530			70,530	C#*D##*E##*F#
12	Escala 1		1,000	26,120			26,120	C#*D##*E##*F#
13	P1							C#*D##*E##*F#
14			1,000	60,080			60,080	C#*D##*E##*F#
15	Aula 3r-A		1,000	62,830			62,830	C#*D##*E##*F#
16	Aula 3r-B		1,000	59,710			59,710	C#*D##*E##*F#
17	Aula taller		1,000	60,020			60,020	C#*D##*E##*F#
18	Passadis 1		1,000	54,550			54,550	C#*D##*E##*F#
19	Escala 2		1,000	24,440			24,440	C#*D##*E##*F#
20	Passadis 2		1,000	63,350			63,350	C#*D##*E##*F#
21	Aula 1r-A		1,000	60,240			60,240	C#*D##*E##*F#
22	Aula 1r-B		1,000	60,080			60,080	C#*D##*E##*F#
23	Aula 2n-B		1,000	61,810			61,810	C#*D##*E##*F#
24	Aula 2n-A		1,000	60,080			60,080	C#*D##*E##*F#
25	Escala 1		1,000	24,440			24,440	C#*D##*E##*F#
26	Pas ascensor		1,000	2,640			2,640	C#*D##*E##*F#
27	P2							C#*D##*E##*F#
28	2n ESO B		1,000	60,390			60,390	C#*D##*E##*F#
29	2n ESO A		1,000	60,080			60,080	C#*D##*E##*F#
30	Aula 4t-B		1,000	59,680			59,680	C#*D##*E##*F#
31	Passadis 1		1,000	55,200			55,200	C#*D##*E##*F#
32	Neteja 2		1,000	1,320			1,320	C#*D##*E##*F#
33	Escala 2		1,000	24,440			24,440	C#*D##*E##*F#
34	Passadis 2		1,000	63,290			63,290	C#*D##*E##*F#
35	Aula 5è-B		1,000	60,390			60,390	C#*D##*E##*F#
36	Aula 5è-A		1,000	60,080			60,080	C#*D##*E##*F#
37	Aula 6è-A		1,000	61,770			61,770	C#*D##*E##*F#
38	Aula 6è-B		1,000	60,080			60,080	C#*D##*E##*F#
39	1r ESO A		1,000	60,390			60,390	C#*D##*E##*F#
40	Escala 1		1,000	24,440			24,440	C#*D##*E##*F#
41	Pas ascensor		1,000	2,640			2,640	C#*D##*E##*F#

TOTAL AMIDAMENT

1.723,970

5 E9Z2AB m2 Neteja i abrillatant del paviment de terratzo o pedra

Num.	Text	Tipus	[C]	[D]	[E]	[F]	TOTAL	Fórmula
1		C	Unitats	Superfície				
2	PRIMARIA							
3	PB							
4	Menjador 2		1,000	64,050			64,050	C#*D##*E##*F#
5	Vestíbul 2		1,000	33,600			33,600	C#*D##*E##*F#
6	Menjador 1		1,000	186,600			186,600	C#*D##*E##*F#
7	Passadis 3 int		1,000	2,890			2,890	C#*D##*E##*F#
8	Passadis 3 ext		1,000	5,470			5,470	C#*D##*E##*F#
9	Passadis 1		1,000	6,410			6,410	C#*D##*E##*F#

## AMIDAMENTS

10	Escala 2	1,000	19,840	19,840	C#*D##*E##*F#
11	Vestíbul 1	1,000	70,530	70,530	C#*D##*E##*F#
12	Escala 1	1,000	26,120	26,120	C#*D##*E##*F#
13	P1				
14		1,000	60,080	60,080	C#*D##*E##*F#
15	Aula 3r-A	1,000	62,830	62,830	C#*D##*E##*F#
16	Aula 3r-B	1,000	59,710	59,710	C#*D##*E##*F#
17	Aula taller	1,000	60,020	60,020	C#*D##*E##*F#
18	Passadis 1	1,000	54,550	54,550	C#*D##*E##*F#
19	Escala 2	1,000	24,440	24,440	C#*D##*E##*F#
20	Passadis 2	1,000	63,350	63,350	C#*D##*E##*F#
21	Aula 1r-A	1,000	60,240	60,240	C#*D##*E##*F#
22	Aula 1r-B	1,000	60,080	60,080	C#*D##*E##*F#
23	Aula 2n-B	1,000	61,810	61,810	C#*D##*E##*F#
24	Aula 2n-A	1,000	60,080	60,080	C#*D##*E##*F#
25	Escala 1	1,000	24,440	24,440	C#*D##*E##*F#
26	Pas ascensor	1,000	2,640	2,640	C#*D##*E##*F#
27	P2				
28	2n ESO B	1,000	60,390	60,390	C#*D##*E##*F#
29	2n ESO A	1,000	60,080	60,080	C#*D##*E##*F#
30	Aula 4t-B	1,000	59,680	59,680	C#*D##*E##*F#
31	Passadis 1	1,000	55,200	55,200	C#*D##*E##*F#
32	Neteja 2	1,000	1,320	1,320	C#*D##*E##*F#
33	Escala 2	1,000	24,440	24,440	C#*D##*E##*F#
34	Passadis 2	1,000	63,290	63,290	C#*D##*E##*F#
35	Aula 5è-B	1,000	60,390	60,390	C#*D##*E##*F#
36	Aula 5è-A	1,000	60,080	60,080	C#*D##*E##*F#
37	Aula 6è-A	1,000	61,770	61,770	C#*D##*E##*F#
38	Aula 6è-B	1,000	60,080	60,080	C#*D##*E##*F#
39	1r ESO A	1,000	60,390	60,390	C#*D##*E##*F#
40	Escala 1	1,000	24,440	24,440	C#*D##*E##*F#
41	Pas ascensor	1,000	2,640	2,640	C#*D##*E##*F#

**TOTAL AMIDAMENT** 1.723,970

6 E9Z21-MRC1 m2 Suplement de polit i abrillantat amb petita polidora específica, de superfície de graons. Es considera suplement per polit de estesa de graó i abrillantat d'estesa i alçada. La superfície en planta també està inclosa a les partides de polit, i de neteja i abrillantat. L'amidament es de la superfície en planta.

Num.	Text	Tipus	[C]	[D]	[E]	[F]	TOTAL	Fórmula
1	PRIMARIA							
2	PB-P1		2,000	8,100			16,200	C#*D##*E##*F#
3	P`1-P2		2,000	8,100			16,200	C#*D##*E##*F#

**TOTAL AMIDAMENT** 32,400

7 P9VZ-MRC9 m Subministrament i col·locació de tira de carborúndum antilliscant de 50 mm sobre graó d'escala d'amplària superior a 1,5 m

Num.	Text	Tipus	[C]	[D]	[E]	[F]	TOTAL	Fórmula
1		C	Unitats	Longitud			Total	
2	PRIMARIA							
3	PB a P1							
4	Escala 1		17,000	1,700			28,900	C#*D##*E##*F#
5	Escala 2		17,000	1,700			28,900	C#*D##*E##*F#
6	P1 a P2							
7	Escala 1		17,000	1,700			28,900	C#*D##*E##*F#
8	Escala 2		17,000	1,700			28,900	C#*D##*E##*F#

# AMIDAMENTS

**TOTAL AMIDAMENT** 115,600

8 P9ZR-MRC1 m2 Extracció de junta de reblert existent en paviment ceràmic i posterior reblert de junts amb beurada antibacteriana CG2 (UNE-EN 13888) tipus webercolor PREMIUM FINA o equivalent d'ample 3mm, color a definir per la DF.

Num.	Text	Tipus	[C]	[D]	[E]	[F]	TOTAL	Fórmula
1		C	Unitats	Longitud	Ample	Àrea		
2	Lavabo primària		10,000				10,000	C#*D##*E##*F#

**TOTAL AMIDAMENT** 10,000

9 P9J4-9ET0 m2 Pelfut format per perfils d'alumini ensamblables de 25 a 35 mm d'amplària i 17 mm d'alçària, amb acabat tèxtil, instal·lat encastat al paviment. Inclou perfil perimetral d'alumini.

Num.	Text	Tipus	[C]	[D]	[E]	[F]	TOTAL	Fórmula
1		C	Unitats	Longitud	Ample			
2	INFANTIL							
3	Accés Vestíbul		1,000	2,000	1,000		2,000	C#*D##*E##*F#
4	Accés Pati		1,000	2,000	1,000		2,000	C#*D##*E##*F#

**TOTAL AMIDAMENT** 4,000

10 P9P7-8FN7 m2 Paviment de linòleum en rotlle classe 23-34-43 segons UNE-EN ISO 24011 i de gruix de 4 mm, col·locat amb adhesiu acrílic de dispersió aquosa i soldat en calent amb cordó cel·lular de diàmetre 4 mm

Num.	Text	Tipus	[C]	[D]	[E]	[F]	TOTAL	Fórmula
1		C	Unitats	Superfície			Total	
2	INFANTIL							C#*D##*E##*F#
3	Vetíbul prèvi principal		1,000	8,350			8,350	C#*D##*E##*F#
4	Passadis		1,000	114,620			114,620	C#*D##*E##*F#
5	Sala de professors		1,000	10,450			10,450	C#*D##*E##*F#
6	Aula I3-A		1,000	56,370			56,370	C#*D##*E##*F#
7	Lavabo I3		1,000	10,650			10,650	C#*D##*E##*F#
8	Aula I3-B		1,000	56,300			56,300	C#*D##*E##*F#
9	Aula I4-A		1,000	56,300			56,300	C#*D##*E##*F#
10	Lavabo I4		1,000	10,650			10,650	C#*D##*E##*F#
11	Aula I4-B		1,000	56,300			56,300	C#*D##*E##*F#
12	Aula I5-A		1,000	56,300			56,300	C#*D##*E##*F#
13	Lavabo I5		1,000	10,650			10,650	C#*D##*E##*F#
14	Aula I5-B		1,000	56,300			56,300	C#*D##*E##*F#
15	Vestíbul accés pati		1,000	9,600			9,600	C#*D##*E##*F#
16	Aula descans		1,000	22,620			22,620	C#*D##*E##*F#

**TOTAL AMIDAMENT** 535,460

11 P9Z4-5009 l Base d'anivellament i transició, amb morter de resines epoxi, col·locat manualment

Num.	Text	Tipus	[C]	[D]	[E]	[F]	TOTAL	Fórmula
1		C	Unitats	Superfície				
2	INFANTIL							C#*D##*E##*F#
3	Previsió actuació puntual		1,000	10,000			10,000	C#*D##*E##*F#

**TOTAL AMIDAMENT** 10,000

12 P9U4-MRC1 m Sòcol de fusta de tauler hidròfug de DM de 18 mm de gruix, i 7 cm d'alçària, lacat amb pintura de poliuretà d'alta resistència, color a determinar per la DF, col·locat amb adhesiu vinílic de durabilitat classe D3 segons UNE-EN 204

# AMIDAMENTS

Num.	Text	Tipus	[C]	[D]	[E]	[F]	TOTAL	Fórmula
1		C	Unitats	Longitud				
2	INFANTIL							
3	Aula polivalent		1,000	32,220			32,220	C#*D##*E##*F#
4	Vetibul prèvi principal		1,000	11,830			11,830	C#*D##*E##*F#
5	Passadis		1,000	130,500			130,500	C#*D##*E##*F#
6	Sala de professors		1,000	13,670			13,670	C#*D##*E##*F#
7	Aula I3-A		1,000	38,780			38,780	C#*D##*E##*F#
8	Lavabo I3		1,000	13,060			13,060	C#*D##*E##*F#
9	Aula I3-B		1,000	38,780			38,780	C#*D##*E##*F#
10	Aula I4-A		1,000	38,780			38,780	C#*D##*E##*F#
11	Lavabo I4		1,000	13,060			13,060	C#*D##*E##*F#
12	Aula I4-B		1,000	38,780			38,780	C#*D##*E##*F#
13	Aula I5-A		1,000	38,780			38,780	C#*D##*E##*F#
14	Lavabo I5		1,000	13,060			13,060	C#*D##*E##*F#
15	Aula I5-B		1,000	38,780			38,780	C#*D##*E##*F#
16	Vestígul accés pati		1,000	12,430			12,430	C#*D##*E##*F#
17	Aula descans		1,000	19,750			19,750	C#*D##*E##*F#

**TOTAL AMIDAMENT** 492,260

13 P81B-B3XD m2 Aplicació d'imprimació de resines per a posterior col·locació de recrescuda amb pasta autonivellant sobre suport de formigó i morter de ciment

Num.	Text	Tipus	[C]	[D]	[E]	[F]	TOTAL	Fórmula
1		C	Unitats	Superfície			Total	
2	INFANTIL							
3	Vetibul prèvi principal		1,000	8,350			8,350	C#*D##*E##*F#
4	Passadis		1,000	114,620			114,620	C#*D##*E##*F#
5	Sala de professors		1,000	10,450			10,450	C#*D##*E##*F#
6	Aula I3-A		1,000	56,370			56,370	C#*D##*E##*F#
7	Lavabo I3		1,000	10,650			10,650	C#*D##*E##*F#
8	Aula I3-B		1,000	56,300			56,300	C#*D##*E##*F#
9	Aula I4-A		1,000	56,300			56,300	C#*D##*E##*F#
10	Lavabo I4		1,000	10,650			10,650	C#*D##*E##*F#
11	Aula I4-B		1,000	56,300			56,300	C#*D##*E##*F#
12	Aula I5-A		1,000	56,300			56,300	C#*D##*E##*F#
13	Lavabo I5		1,000	10,650			10,650	C#*D##*E##*F#
14	Aula I5-B		1,000	56,300			56,300	C#*D##*E##*F#
15	Vestígul accés pati		1,000	9,600			9,600	C#*D##*E##*F#
16	Aula descans		1,000	22,620			22,620	C#*D##*E##*F#

**TOTAL AMIDAMENT** 535,460

14 RSA020 m2 Capa fina de morter autoanivellant de ciment

Num.	Text	Tipus	[C]	[D]	[E]	[F]	TOTAL	Fórmula
1		C	Unitats	Superfície				
2	INFANTIL							
3	Vetibul prèvi principal		1,000	8,350			8,350	C#*D##*E##*F#
4	Passadis		1,000	114,620			114,620	C#*D##*E##*F#
5	Sala de professors		1,000	10,450			10,450	C#*D##*E##*F#
6	Aula I3-A		1,000	56,370			56,370	C#*D##*E##*F#
7	Lavabo I3		1,000	10,650			10,650	C#*D##*E##*F#
8	Aula I3-B		1,000	56,300			56,300	C#*D##*E##*F#
9	Aula I4-A		1,000	56,300			56,300	C#*D##*E##*F#
10	Lavabo I4		1,000	10,650			10,650	C#*D##*E##*F#

## AMIDAMENTS

11	Aula I4-B	1,000	56,300	56,300	C#*D##*E##*F#
12	Aula I5-A	1,000	56,300	56,300	C#*D##*E##*F#
13	Lavabo I5	1,000	10,650	10,650	C#*D##*E##*F#
14	Aula I5-B	1,000	56,300	56,300	C#*D##*E##*F#
15	Vestíbul accés pati	1,000	9,600	9,600	C#*D##*E##*F#
16	Aula descans	1,000	22,620	22,620	C#*D##*E##*F#

**TOTAL AMIDAMENT** 535,460

- 15 P9Z1-CVRX m Acabat de junt de dilatació de paviment amb perfil L d'alumini anoditzat amb banda de cautxú EPDM enrasada amb el paviment, de 30 mm d'amplària de màxima de junt, de 3 mm d'alçària de perfil i gruix màxim admissible de paviment, per a una càrrega mitja, col·locat fixacions mecàniques

Num.	Text	Tipus	[C]	[D]	[E]	[F]	TOTAL	Fórmula
1	PRIMARIA							
2	P1							
3	aula 3r A		1,000	6,250			6,250	C#*D##*E##*F#
4	Passadis 1		1,000	1,350			1,350	C#*D##*E##*F#
5	Passadis 2		1,000	1,350			1,350	C#*D##*E##*F#
6	aula 2n B		1,000	6,250			6,250	C#*D##*E##*F#
7	P2							
8	aula Música parquet		0,000	6,250			0,000	C#*D##*E##*F#
9	Passadis 1		1,000	1,350			1,350	C#*D##*E##*F#
10	Passadis 2		1,000	1,350			1,350	C#*D##*E##*F#
11	aula 6è A		1,000	6,250			6,250	C#*D##*E##*F#

**TOTAL AMIDAMENT** 24,150

- 16 STR010 m2 Superfície tàctil antilliscant de resines líquides de metacrilat, realitzada "in situ" amb motlles sobre el paviment, formada per bandes longitudinals de secció trapezoïdal de 21,3 mm a la base i 19 mm a la part superior, amb una separació de 32 mm entre elles i una alçada de 3 mm, prèvia aplicació de resina epoxi bicomponent.

Num.	Text	Tipus	[C]	[D]	[E]	[F]	TOTAL	Fórmula
1		C	Unitats	Longitud	Ample			
2	PRIMARIA							C#*D##*E##*F#
3	Vestíbul cap a mostrador		2,000	0,750	0,250		0,375	C#*D##*E##*F#
4			1,000	0,600	0,250		0,150	C#*D##*E##*F#
5			1,000	1,350	0,250		0,338	C#*D##*E##*F#
6			1,000	1,850	0,250		0,463	C#*D##*E##*F#

**TOTAL AMIDAMENT** 1,326

- 17 STR01B m2 Superfície tàctil antilliscant de resines líquides de metacrilat, realitzada "in situ" amb motlles sobre el paviment, formada per botons cilíndrics troncocònics de 22,5 mm de diàmetre a la base i 20 mm a la part superior, amb una separació de 57 mm entre eixos i una alçada de 3 mm, prèvia aplicació de resina epoxi bicomponent.

Num.	Text	Tipus	[C]	[D]	[E]	[F]	TOTAL	Fórmula
1		C	Unitats	Longitud	Ample	Alçada	Total	
2	PRIMARIA							
3	Vestíbul		4,000	0,250	0,250		0,250	C#*D##*E##*F#

**TOTAL AMIDAMENT** 0,250

- 18 P9Q5-MRC1 m2 Parquet vinílic SP flotant (Stone Plàstic Composite) amb posts multicapa sintètics per a ús comercial elevat, classe 33 (UNE-EN 13329), de 1190 a 1800 mm de llargària, de 200 a 230 mm d'amplària, 6,5 mm de gruix, amb unió a pressió, incorpora capa silenci IXPE de 1,5mm. Sistema d'unió click, bisel 4 costats, tractament antirallades, classificació al foc Bfl-s1, resistència al lliscament R10 - DIN 51130. Garantia 25 anys. Model de referència - Adore sovereign - Roble Butterscoth AV083 o equivalent.

# AMIDAMENTS

Num.	Text	Tipus	[C]	[D]	[E]	[F]	TOTAL	Fórmula
1		C	Unitats	Superfície				
2	INFANTIL							
3	Aula polivalent		1,000	60,060			60,060	C#*D##*E##*F#
<b>TOTAL AMIDAMENT</b>							<b>60,060</b>	

19 P9C8-MRC02 m2 Recol·locació de peces de terrazo extretes en junta estructural paviment, que actualment es troben més o menys a nivell. L'arrencada de les peces originals s'ha considerat en partida apart. Inclou el repicat de la base de morter per encabir el morter de fixació de les noves peces, recol·locació de la mateixa peça amb morter de ciment M5, col·locació de Beurada de color igual a l'existent. La col·locació del nou perfil de la junta està considerat en una partida específica apart.

Num.	Text	Tipus	[C]	[D]	[E]	[F]	TOTAL	Fórmula
1	PRIMARIA							C#*D##*E##*F#
2	PB							C#*D##*E##*F#
3	Fonament recepció		1,000	5,500	0,600		3,300	C#*D##*E##*F#
4	P1							C#*D##*E##*F#
5	aula 3r A		1,000	6,250	0,600		3,750	C#*D##*E##*F#
6	Passadis 2		1,000	1,350	0,600		0,810	C#*D##*E##*F#
7	aula 2n B		1,000	6,250	0,600		3,750	C#*D##*E##*F#
8	P2							C#*D##*E##*F#
9	aula Música parquet		0,000	6,250	0,600		0,000	C#*D##*E##*F#
10	Passadis 1		1,000	1,350	0,600		0,810	C#*D##*E##*F#
11	Passadis 2		1,000	1,350	0,600		0,810	C#*D##*E##*F#
12	aula 6è A		1,000	6,250	0,600		3,750	C#*D##*E##*F#
<b>TOTAL AMIDAMENT</b>							<b>16,980</b>	

Obra 01 PRESUPUESTO PRESSUP ESC CAT-17377-2025  
 Capítol 08 IMPERMEABILITZACIONS

NUM.	CODI	UA	DESCRIPCIÓ
1	P787-1MRC1	m2	<p>Sistema d'impermeabilització amb membrana contínua de poliurea bicomponent amb protector a la intemperie i antilliscant, de 2 mm de gruix, amb preparació de la superfície amb polit mecànic i aspirat de la pols, aplicació d'emprimació específica i aplicació de membrana de poliurea bicomponent en fred. Inclou neteja prèvia de canals i boneres, i proteccions per a elements a protegir durant l'actuació.                      Color a definir per la DF.</p> <p>Criteri d'amidament: En el cas de cobertes es considera m2 de superfície amidada segons les especificacions de la DT, amb deducció de la superfície corresponent a obertures d'acord amb els criteris següents (Obertures &lt;= 4 m2: No es dedueixen. / Obertures &gt; 4 m2: Es dedueix el 100%). En el cas de canals amb desenvolupament inferior a 1 m, es considera 1 m2 per m lineal de canal. En el cas de canals amb desenvolupament superior a 1 m, es considera la superfície real amidada, tenint en compte el seu desenvolupament.</p>

Num.	Text	Tipus	[C]	[D]	[E]	[F]	TOTAL	Fórmula
1		C	Unitats	Longitud	Ample	repercusió		
2	30% mòdul dret edifici infantil		0,300	19,920	26,230	1,000	156,750	C#*D##*E##*F#
3	30% Descomptar pati		0,300	8,200	3,510	-1,000	-8,635	C#*D##*E##*F#
4	100% Longitud Canal posterior		1,000	19,950	1,000	1,000	19,950	C#*D##*E##*F#
5	100% Longitud Canal pati		1,000	8,200	1,000	1,000	8,200	C#*D##*E##*F#
<b>TOTAL AMIDAMENT</b>							<b>176,265</b>	

2 COB-RMRC1 m2 Reposició de segellat de lluernari de coberta format per estructura metàl·lica i traslluïts de policarbonat, amb masilla monocomponent a base de polímers modificats amb silà (MS Polymer), amb alta adhesió, flexibilitat permanent, resistència UV, pintable, lliure d'isocianats i solvent.  
 Inclou extracció de la junta antiga deteriorada, neteja del suport, imprimació prèvia, nou cordó de segellat, elements auxiliars i de seguretat per als treballs en coberta, senyalització i protecció dels espais sota el traslluït,  
 EUR

# AMIDAMENTS

i tots aquells elements necessaris per a la correcta execució.

Num.	Text	Tipus	[C]	[D]	[E]	[F]	TOTAL	Fórmula
1		C	Unitats	Longitud	Ample	Alçada		
2	PRIMARIA							C#*D##*E##*F#
3	Superfície traslluït coberta		1,000	42,000			42,000	C#*D##*E##*F#
<b>TOTAL AMIDAMENT</b>							<b>42,000</b>	

3 COB-RMRC2 u Repàs de segellats de coberta a cantonada nord-est pati interior edifici INFANTIL, amb masilla de peoliuretà, per filtracions d'aigua en aquella cantonada a través de la façana.

Num.	Text	Tipus	[C]	[D]	[E]	[F]	TOTAL	Fórmula
1		C	Unitats				Total	
2	INFANTIL							
3	Cantonada nord-est pati interior a nivell de coberta.		1,000				1,000	C#*D##*E##*F#
<b>TOTAL AMIDAMENT</b>							<b>1,000</b>	

4 FACMRC2 u Repàs de segellats de plaques i elements metàl·lics de façana de l'edifici INFANTIL, amb masilla de peoliuretà.

Num.	Text	Tipus	[C]	[D]	[E]	[F]	TOTAL	Fórmula
1		C	Unitats					
2	INFANTIL							
3	Façanes		1,000				1,000	C#*D##*E##*F#
<b>TOTAL AMIDAMENT</b>							<b>1,000</b>	

5 FACMRC3 u Retirada i posterior col·locació de placa metàl·lica de façana. Inclou substitució dels cargols existents per nous cargols amb cap de plàstic i arandela de goma.

Num.	Text	Tipus	[C]	[D]	[E]	[F]	TOTAL	Fórmula
1		C	Unitats					
2	INFANTIL							
3	Façanes		1,000				1,000	C#*D##*E##*F#
<b>TOTAL AMIDAMENT</b>							<b>1,000</b>	

Obra 01 PRESUPUESTO PRESSUP ESC CAT-17377-2025  
 Capítulo 09 SANITARIS - AIXETES - COMPLEMENTOS

NUM.	CODI	UA	DESCRIPCIÓ
1	PJ117-3BMK	u	Lavabo mural de porcellana esmaltada, senzill, d'amplària 60 cm, de color blanc i preu alt, col·locat amb suports murals. Lavabo tipus Accés de Roca ref: A368PB9000 de mides 600x450x200mm o equivalent. Inclou nou desgüas i sifó de PVC rigid articulad d'evacuació connectat a xarxa de desgüas existent de l'anterior lavabo.

Num.	Text	Tipus	[C]	[D]	[E]	[F]	TOTAL	Fórmula
1		C	Unitats	Longitud	Ample	Alçada		
2	PRIMARIA							
3	PB							
4	Lavabo cuina		1,000				1,000	C#*D##*E##*F#
5	Menjador		2,000				2,000	C#*D##*E##*F#
6	P2							C#*D##*E##*F#
7	Lavabo 4		1,000				1,000	C#*D##*E##*F#

# AMIDAMENTS

**TOTAL AMIDAMENT** 4,000

- 2 PJ11C-3CXY u Inodor de porcellana esmaltada Meridian de Roca o equivalent, de sortida vertical, amb seient i tapa, cisterna i mecanismes de doble descàrrega i alimentació incorporats, de color blanc, col·locat sobre el paviment i connectat a la xarxa d'evacuació.

Num.	Text	Tipus	[C]	[D]	[E]	[F]	TOTAL	Fórmula
1	PRIMARIA							
2	PB							C#*D##*E##*F#
3	Lavabo cuina		1,000				1,000	C#*D##*E##*F#
4	P2							C#*D##*E##*F#
5	Lavabo 4		1,000				1,000	C#*D##*E##*F#

**TOTAL AMIDAMENT** 2,000

- 3 PJ11I-AB u Desmuntatge i muntatge de pica o aigüera mural aules, col·locat a paret amb nous suports inoxidables, nou sífo de PVC rígid articulad d'evacuació, nous maniguets flexibles cargolats d'acer inoxidable per a connexió d'aixetes i inclosa la connexió a la xarxa d'evacuació i la instal·lació d'aigua sanitària.

Num.	Text	Tipus	[C]	[D]	[E]	[F]	TOTAL	Fórmula
1		C	Unitats					
2	PRIMARIA							
3	PB							
4	Piques menjador 1		2,000				2,000	C#*D##*E##*F#
5	P1							
6	Piques aules		3,000				3,000	C#*D##*E##*F#
7	P2							
8	Pica Aula 1r ESO A		1,000				1,000	C#*D##*E##*F#
9	INFANTIL							
10	Lavabos aules I3		4,000				4,000	C#*D##*E##*F#
11	Lavabos I3		2,000				2,000	C#*D##*E##*F#
12	Lavabos aules I4		2,000				2,000	C#*D##*E##*F#
13	Lavabos I4		2,000				2,000	C#*D##*E##*F#
14	Lavabos aules I5		2,000				2,000	C#*D##*E##*F#
15	Lavabos I5		2,000				2,000	C#*D##*E##*F#

**TOTAL AMIDAMENT** 20,000

- 4 PJ11I-AB1 u Desmuntatge i muntatge d'inodor de sortida horitzontal, col·locat sobre el paviment i connectat a la xarxa d'evacuació.

Num.	Text	Tipus	[C]	[D]	[E]	[F]	TOTAL	Fórmula
1	INFANTIL							
2	Lavabos I3		3,000				3,000	C#*D##*E##*F#
3	Lavabos I4		3,000				3,000	C#*D##*E##*F#
4	Lavabos I5		3,000				3,000	C#*D##*E##*F#

**TOTAL AMIDAMENT** 9,000

- 5 PJ1X1-HBUW u Aixeta monocomandament per a lavabo, muntada superficialment sobre taulell o aparell sanitari, de llautó cromat, preu mitjà, amb dues entrades de maniguets, substituint un element existent d'iguals característiques.

Num.	Text	Tipus	[C]	[D]	[E]	[F]	TOTAL	Fórmula
1	PRIMARIA							
2	PB							C#*D##*E##*F#
3	lavabo cuina		1,000				1,000	C#*D##*E##*F#
4	P2							

# AMIDAMENTS

5	Lavabo 4	1,000	1,000	C#*D#*E#*F#
7				C#*D#*E#*F#
8				C#*D#*E#*F#
12				C#*D#*E#*F#
13				C#*D#*E#*F#
14				C#*D#*E#*F#

**TOTAL AMIDAMENT** 2,000

6 PJ1X1-AB u Aixeta monocomandament per a lavabo, muntada superficialment sobre taulell o aparell sanitari, de llautó cromat, preu mitjà, amb dues entrades de maniguets, substituint un element existent d'iguals característiques.

Num.	Text	Tipus	[C]	[D]	[E]	[F]	TOTAL	Fórmula
1	PRIMARIA							
2	PB							
3	Menjador		2,000				2,000	C#*D#*E#*F#
4	P1							
5	Aula 3rA		1,000				1,000	C#*D#*E#*F#
6	Aula 3rB		1,000				1,000	C#*D#*E#*F#
7	Aula taller		1,000				1,000	C#*D#*E#*F#
8	P2							
9	Aula 1r ESOA		1,000				1,000	C#*D#*E#*F#
12								C#*D#*E#*F#
13								C#*D#*E#*F#
14								C#*D#*E#*F#

**TOTAL AMIDAMENT** 6,000

7 PJ210-3YOB u Aixeta monocomandament per a aigüera, muntada superficialment, de llautó cromat, model Euroeco de Grohe o equivalent, amb dues entrades maniguets inclosos.

Num.	Text	Tipus	[C]	[D]	[E]	[F]	TOTAL	Fórmula
1		C	Unitats				Total	
2	INFANTIL							C#*D#*E#*F#
3	Lavabos aules I3		4,000				4,000	C#*D#*E#*F#
4	Lavabos I3		4,000				4,000	C#*D#*E#*F#

**TOTAL AMIDAMENT** 8,000

8 PN22-EC11 u Substitució de vàlvula d'angle de tall, per a connexió d'aparell sanitari, per una de nova de preu alt, amb rosca, de diàmetre nominal 1/2", amb acer inoxidable, inclòs embellidor

Num.	Text	Tipus	[C]	[D]	[E]	[F]	TOTAL	Fórmula
1	PRIMARIA							
2	PB							
3	pica lavabo cuina		2,000				2,000	C#*D#*E#*F#
4	inodor lavabo cuina		1,000				1,000	C#*D#*E#*F#
5	Aigüeres Menjador 1		2,000				2,000	C#*D#*E#*F#
6	P1							
7	Aigüeres aules		3,000				3,000	C#*D#*E#*F#
8	P2							
9	Aigüera aula 1r ESO A		1,000				1,000	C#*D#*E#*F#
10	pica lavabo 4		2,000				2,000	C#*D#*E#*F#
11	inodor lavabo 4		1,000				1,000	C#*D#*E#*F#
12	INFANTIL							
13	Inodors lavabos I3		3,000				3,000	C#*D#*E#*F#
14	Inodors lavabos I4		3,000				3,000	C#*D#*E#*F#
15	Inodors lavabos I5		3,000				3,000	C#*D#*E#*F#

# AMIDAMENTS

**TOTAL AMIDAMENT** 21,000

9 PJ2Z3-3ECK u Maniguet flexible, de malla metàl·lica amb ànima interior sintètica, preu alt, amb dues unions roscades de 1/2''

Num.	Text	Tipus	[C]	[D]	[E]	[F]	TOTAL	Fórmula
1	PRIMARIA							
2	PB							
3	pica lavabo cuina (Inclosos a nova aixeta)		0,000				0,000	C#*D##*E##*F#
4	inodor lavabo cuina		1,000				1,000	C#*D##*E##*F#
5	Aigüeres Menjador 1		2,000				2,000	C#*D##*E##*F#
6	P1							
7	Aigüeres aules		3,000				3,000	C#*D##*E##*F#
8	P2							
9	Aigüera aula 1r ESO A		1,000				1,000	C#*D##*E##*F#
10	pica lavabo 4 (inclosos a nova aixeta)		0,000				0,000	C#*D##*E##*F#
11	inodor lavabo 4		1,000				1,000	C#*D##*E##*F#
12	INFANTIL							
13	Lavabos aules I3 (inclosos a nova aixeta)							
14	Lavabos I3 (inclosos a nova aixeta)							
15	Inodors lavabos I3		3,000				3,000	C#*D##*E##*F#
16	Lavabos aules I4		2,000				2,000	C#*D##*E##*F#
17	Lavabos I4		4,000				4,000	C#*D##*E##*F#
18	Inodors lavabos I4		3,000				3,000	C#*D##*E##*F#
19	Lavabos aules I5		2,000				2,000	C#*D##*E##*F#
20	Lavabos I5		4,000				4,000	C#*D##*E##*F#
21	Inodors lavabos I5		3,000				3,000	C#*D##*E##*F#

**TOTAL AMIDAMENT** 29,000

10 PJ41-HAXW u Barra mural doble abatible para baño adaptado, de 800 mm de longitud y 35 mm de d, de tubo de acero inoxidable, colocada con fijaciones mecánicas

Num.	Text	Tipus	[C]	[D]	[E]	[F]	TOTAL	Fórmula
1		C	Unitats					
2	PRIMARIA							
3	P1							C#*D##*E##*F#
4	Lavabo adaptat 2		2,000				2,000	C#*D##*E##*F#

**TOTAL AMIDAMENT** 2,000

11 PJ42-HA1M u Dispensador de paper en rotlle tipus metxa per a eixugamans, de 310 mm d'alçària per 255 mm de diàmetre, col·locat amb fixacions mecàniques

Num.	Text	Tipus	[C]	[D]	[E]	[F]	TOTAL	Fórmula
1		C	Unitats				Total	
2	PRIMARIA							C#*D##*E##*F#
3	PB							C#*D##*E##*F#
4	Lavabo 3 Cuina		1,000				1,000	C#*D##*E##*F#
5	P2							
6	Lavabo 4		1,000				1,000	C#*D##*E##*F#
7	ALTRES							
8	Previsió accessoris de reposició		3,000				3,000	C#*D##*E##*F#

**TOTAL AMIDAMENT** 5,000

## AMIDAMENTS

12 PJ43-HA1F u Dosificador de sabó de plàstic, de 160 mm d'alçària per 130 mm de diàmetre, capacitat 1 l i accionat per polsador, col·locat amb fixacions mecàniques

Num.	Text	Tipus	[C]	[D]	[E]	[F]	TOTAL	Fórmula
1		C	Unitats				Total	
2	PRIMARIA							C#*D##*E##*F#
3	PB							C#*D##*E##*F#
4	Lavabo 3 Cuina		1,000				1,000	C#*D##*E##*F#
5	P2							C#*D##*E##*F#
6	Lavabo 4		1,000				1,000	C#*D##*E##*F#
7	ALTRES							C#*D##*E##*F#
8	Previsió accessoris de reposició		3,000				3,000	C#*D##*E##*F#
<b>TOTAL AMIDAMENT</b>							<b>5,000</b>	

13 PJ42-MRC0 u Dispensador de paper higiènic en rotlle tipus Jumbo, de diàmetre 260 mm i fondària 120 mm, col·locat amb fixacions mecàniques.

Num.	Text	Tipus	[C]	[D]	[E]	[F]	TOTAL	Fórmula
1		C	Unitats				Total	
2	PRIMARIA							C#*D##*E##*F#
3	PB							C#*D##*E##*F#
4	Lavabo 3 Cuina		1,000				1,000	C#*D##*E##*F#
5	P2							C#*D##*E##*F#
6	Lavabo 4		1,000				1,000	C#*D##*E##*F#
7	ALTRES							C#*D##*E##*F#
8	Previsió accessoris de reposició		3,000				3,000	C#*D##*E##*F#
<b>TOTAL AMIDAMENT</b>							<b>5,000</b>	

14 PJ42-MRC1 u Penjador de paret unitari per a bany d'acer inoxidable, fixat mecànicament.

Num.	Text	Tipus	[C]	[D]	[E]	[F]	TOTAL	Fórmula
1		C	Unitats				Total	
2	PRIMARIA							C#*D##*E##*F#
3	PB							C#*D##*E##*F#
4	Lavabo 3 Cuina		1,000				1,000	C#*D##*E##*F#
5	P2							C#*D##*E##*F#
6	Lavabo 4		1,000				1,000	C#*D##*E##*F#
7	ALTRES							C#*D##*E##*F#
8	Previsió accessoris de reposició		3,000				3,000	C#*D##*E##*F#
<b>TOTAL AMIDAMENT</b>							<b>5,000</b>	

15 PC16-IZS2 m2 Mirall de vidre laminar de seguretat incolora 4+4, amb cantells polits i bisellats col·locat fixat mecànicament sobre el parament

Num.	Text	Tipus	[C]	[D]	[E]	[F]	TOTAL	Fórmula
1		C	Unitats	Longitud	Ample	Alçada		
2	PRIMARIA							C#*D##*E##*F#
3	PB							C#*D##*E##*F#
4	Lavabo 3 cuina		1,000		0,800	0,900	0,720	C#*D##*E##*F#
5	Lavabo adaptat 1		1,000		0,800	0,900	0,720	C#*D##*E##*F#
6	P1							C#*D##*E##*F#
7	Lavabo 2		1,000		1,600	0,900	1,440	C#*D##*E##*F#
8	Lavabo adaptat 2		1,000		0,800	0,900	0,720	C#*D##*E##*F#
9	P2							C#*D##*E##*F#
10	Lavabos 3		1,000		1,600	0,900	1,440	C#*D##*E##*F#

# AMIDAMENTS

11	Lavabo adaptat 3	1,000	0,800	0,900	0,720	C#*D##*E##*F#
15						C#*D##*E##*F#
18						C#*D##*E##*F#
21						C#*D##*E##*F#
<b>TOTAL AMIDAMENT</b>					<b>5,760</b>	

Obra	01	PRESUPUESTO PRESSUP ESC CAT-17377-2025
Capítulo	10	INSTAL·LACIONES
Título 3	01	VENTIL·LACIÓ

NUM.	CODI	UA	DESCRIPCIÓ
1	PEM6-B65I	u	Ventilador en línia per a conducte circular amb cos extraïble de material plàstic per a un diàmetre de 100 mm, motor monofàsic d'una velocitat, IP X4, 25 W de potència absorbida per a un cabal màxim de 250 m3/h, nivell de pressió sonora de 25 a 30 dbA, amb temporitzador, muntat en el conducte. Inclou connexionat a la instal·lació elèctrica

Num.	Text	Tipus	[C]	[D]	[E]	[F]	TOTAL	Fórmula
1		C	Unitats					
2	PRIMARIA							
3	PB							
4	Lavabo cuina		1,000				1,000	C#*D##*E##*F#
5								C#*D##*E##*F#
9								C#*D##*E##*F#
10								C#*D##*E##*F#
11								C#*D##*E##*F#
12								C#*D##*E##*F#
13								C#*D##*E##*F#
<b>TOTAL AMIDAMENT</b>							<b>1,000</b>	

2	PE421-490E	m	Conducte helicoidal circular de planxa d'acer galvanitzat de 100 mm de diàmetre (s/UNE-EN 1506), de gruix 0,5 mm, muntat superficialment amb suport metàl·lic amb goma. Inclou derivacions, colzes, taps i/o reduccions a diàmetres iguals o diferents. Tot segons plànols i indicacions de la DF.				
---	------------	---	--	--	--	--	--

Num.	Text	Tipus	[C]	[D]	[E]	[F]	TOTAL	Fórmula
1		C	Unitats	Longitud				
2	PRIMARIA							
3	PB							
4	Lavabo cuina a exterior		1,000	8,000			8,000	C#*D##*E##*F#
5								C#*D##*E##*F#
<b>TOTAL AMIDAMENT</b>							<b>8,000</b>	

3	PEP6-8FV3	u	Boca d'extracció de 100 mm de diàmetre de connexió i 140 mm de diàmetre exterior, d'acer galvanitzat amb acabat pintat, fixada amb cargols a paret o sostre i ajustada a cabals de sortida. Inclou formació de forats a fals sostre o mur.				
---	-----------	---	--	--	--	--	--

Num.	Text	Tipus	[C]	[D]	[E]	[F]	TOTAL	Fórmula
1		C	Unitats				Total	
2	PRIMARIA							C#*D##*E##*F#
3	PB							C#*D##*E##*F#
4	Lavabo cuina a exterior		1,000				1,000	C#*D##*E##*F#
<b>TOTAL AMIDAMENT</b>							<b>1,000</b>	

# AMIDAMENTS

4 PE41-38XW m Tub flexible amb conducte circular d'alumini+espiral d'acer+fibra de vidre amb alumini reforçat de 100 mm de diàmetre sense gruixos definits, col·locat

Num.	Text	Tipus	[C]	[D]	[E]	[F]	TOTAL	Fórmula
1		C	Unitats	Longitud				
2	PRIMARIA							
3	PB							C#*D##*E##*F#
4	Lavabo cuina a exterior		1,000	2,000			2,000	C#*D##*E##*F#
12								C#*D##*E##*F#

**TOTAL AMIDAMENT** 2,000

5 PEP6-MRC3 u Boca extracció circular, de l'aire interior cap a l'exterior, del circuit de ventil·lació D=100, d'acer inoxidable, amb lames horitzontals, reixeta de protecció i bisera contra la pluja. Inclou eejuntat i masilla de poiuretà perimetral, i mitjans auxiliars per treball en alçada.

Num.	Text	Tipus	[C]	[D]	[E]	[F]	TOTAL	Fórmula
1		C	Unitats					
2	PRIMARIA							
3	PB							C#*D##*E##*F#
4	Lavabo cuina a exterior		1,000				1,000	C#*D##*E##*F#

**TOTAL AMIDAMENT** 1,000

Obra 01 PRESUPUESTO PRESSUP ESC CAT-17377-2025  
 Capítulo 10 INSTAL·LACIONES  
 Título 3 02 FONTANERIA

NUM.	CODI	UA	DESCRIPCIÓ
1	PJ07-MRC4	u	Adaptació d'Instal·lació interior existent de fontaneria en lavabo, per a lavabo reformat, amb dotació per a: 1 rentamans i 1 inodor, realitzada amb tub de cure o el que escaigui segons les instal·lacions existents. Substitució de claus de pas. Inclús material auxiliar para muntatge i subjecció a l'obra, accessoris i peces especials. Inclou ajudes de ram de paleta per obertura de regata en paret de maó foradat o pladur, amb mitjans manuals/mecànics i tapada amb morter de ciment 1:4. La reforma preveu la renovació dels aparells sanitaris en la mateixa posició o similar, per lo que les adaptacions es preveuen mínimes.

Num.	Text	Tipus	[C]	[D]	[E]	[F]	TOTAL	Fórmula
1		C	Unitats					
2	PRIMARIA							
3	PB							
4	Lavabo cuina		1,000				1,000	C#*D##*E##*F#
5	Menjador		2,000				2,000	C#*D##*E##*F#
6	P2							C#*D##*E##*F#
7	Lavabo 4		1,000				1,000	C#*D##*E##*F#
8						0,000	0,000	C#*D##*E##*F#
12								C#*D##*E##*F#

**TOTAL AMIDAMENT** 4,000

2 PJ07-MRC9 u Adaptacions de xarxa de fontaneria existent per la recol·locació o renovació dels aparells sanitaris, inclosos tubs, accessoris i suportacions necessaries, mitjants auxiliars, i ajuts de paleta. Es preveu retocs mínims, doncs la posició dels aparells renovats concordaria amb la dels aparells originals, i les cambres humides renovades es consideren apart.

Num.	Text	Tipus	[C]	[D]	[E]	[F]	TOTAL	Fórmula
1		C	Unitats				Total	
2	Edifici PRIMARIA		1,000				1,000	C#*D##*E##*F#

**AMIDAMENTS**TOTAL AMIDAMENT 1,000

Obra 01 PRESUPUESTO PRESSUP ESC CAT-17377-2025  
 Capítulo 10 INSTAL·LACIONS  
 Título 3 03 SANEJAMENT

NUM.	CODI	UA	DESCRIPCIÓ
1	PD1C-MRC01	Pa	Adaptacions de xarxa de sanejament existent per la recolocació o renovació dels aparells sanitaris, inclosos tubs, accessoris i suportacions necessàries, mitjants auxiliars, i ajuts de paleta. Es preveu retocs mínims, doncs la posició dels aparells renovats concordaria amb la dels aparells originals.

Num.	Text	Tipus	[C]	[D]	[E]	[F]	TOTAL	Fórmula
1		C	Unitats				Total	
2	Edifici PRIMÀRIA		1,000				1,000	C#*D##*E##*F#

TOTAL AMIDAMENT 1,000

Obra 01 PRESUPUESTO PRESSUP ESC CAT-17377-2025  
 Capítulo 10 INSTAL·LACIONS  
 Título 3 04 ELECTRICITAT, IL·LUMINACIÓ I DADES

NUM.	CODI	UA	DESCRIPCIÓ
1	PHB-MRC2	u	Modificació, connexió i instal·lació de xarxa elèctrica de distribució interior en lavabo, amb circuits interiors amb cablejat inclòs sota tub protector de PVC flexible i/o rígid, connexió a xarxa existent general, retirada i anul·lació de xarxa existent interior, connexió de lluminàries, ventiladors i detectors de presència i/o interruptors, inclou, en cas necessari: caixes d'emplame, mecanismes gamma mitja (tecla o tapa i marc: blanc; embellidor: blanc), regulació dels temporitzadors. Inclou desplaçament de lluminàries d'emergència a reutilitzar. Segons plànols i indicacions de la DF. Tot segons Reglament de Baixa Tensió, deixant la instal·lació en perfecte funcionament.

Num.	Text	Tipus	[C]	[D]	[E]	[F]	TOTAL	Fórmula
1		C	Unitats	Longitud	Ample	Alçada		
2	PRI-PB							
3	Lavabo 3		1,000				1,000	C#*D##*E##*F#
4	PRI-P1							
5	Lavabo adaptat 2		1,000				1,000	C#*D##*E##*F#

TOTAL AMIDAMENT 2,000

2	PHB3-MRC1	u	Detector de moviment per infraroigs per a automatització del sistema d'enllumenat i el sistema de ventilació conjuntament, format extraplà, angle de detecció de 360°, abast de 7 m de diàmetre a 2,5 m d'altura, regulable en temps, en sensibilitat lumínica i en distància de captació, alimentació a 230 V i 50-60 Hz, poder de ruptura de 5 A a 230 V, amb commutació en pas per zero, recomanada per a làmpades fluorescents i llums LED, càrregues màximes recomanades: 1000 W per a làmpades incandescents, 250 VA per a làmpades fluorescents, 500 VA per a làmpades halògenes de baix voltatge, 1000 W per a làmpades halògenes, 200 VA per a llums de baix consum, 200 VA per a lluminàries tipus Downlight, 200 VA per a llums LED, temporització regulable digitalment de 3 s a 30 min, sensibilitat lumínica regulable de 5 a 1000 lux, temperatura de treball entre -10°C i 40°C, grau de protecció IP20, de 120 mm de diàmetre. Instal·lació en la superfície o encastat a sostre. Inclús subjeccions.
---	-----------	---	--

Num.	Text	Tipus	[C]	[D]	[E]	[F]	TOTAL	Fórmula
1		C	Unitats	Longitud	Ample	Alçada		
2	PRI-PB							
3	Lavabo 3		1,000				1,000	C#*D##*E##*F#
4	PRI-P1							
5	Lavabo adaptat 2		1,000				1,000	C#*D##*E##*F#

# AMIDAMENTS

**TOTAL AMIDAMENT** 2,000

3 PH57-B3A3 u Llum d'emergència amb làmpada led, amb una vida útil de 100000 h, no permanent i no estanca amb grau de protecció IP4X, aïllament classe II, amb un flux aproximat de 170 a 200 lm, 1 h d'autonomia, de forma rectangular amb difusor i cos de policarbonat, preu alt, col·locat superficial

Num.	Text	Tipus	[C]	[D]	[E]	[F]	TOTAL	Fórmula
1	Previsió per renovació de luminaria actual		2,000				2,000	C#*D#*E#*F#

**TOTAL AMIDAMENT** 2,000

4 PHB3-HZ77 u Llumenera estanca amb leds amb una vida útil <= 50000 h, de forma rectangular, de 600 mm de llargària, 12 W de potència, flux lluminós de 1600 lm, amb equip elèctric no regulable, aïllament classe I, cos i difusor de policarbonat i grau de protecció IP65, temperatura de color 4000 K, muntada superficialment

Num.	Text	Tipus	[C]	[D]	[E]	[F]	TOTAL	Fórmula
1		C	Unitats	Longitud	Ample	Alçada		
3	Previsió per renovació de luminaria actual		2,000				2,000	C#*D#*E#*F#

**TOTAL AMIDAMENT** 2,000

5 PHB3-I1GZ u Llumenera estanca amb leds amb una vida útil <= 50000 h, de forma rectangular, de 1200 mm de llargària, 20 W de potència, flux lluminós de 2600 lm, amb equip elèctric no regulable, aïllament classe I, cos i difusor de policarbonat i grau de protecció IP65, temperatura de color 4000 K, muntada superficialment

Num.	Text	Tipus	[C]	[D]	[E]	[F]	TOTAL	Fórmula
1		C	Unitats	Longitud	Ample	Alçada		
3	Previsió per renovació de luminaria existent		4,000				4,000	C#*D#*E#*F#

**TOTAL AMIDAMENT** 4,000

6 PHB3-HZ7B u Llumenera estanca amb leds amb una vida útil <= 50000 h, de forma rectangular, de 1500 mm de llargària, 30 W de potència, flux lluminós de 3900 lm, amb equip elèctric no regulable, aïllament classe I, cos i difusor de policarbonat i grau de protecció IP65, temperatura de color 4000 K, muntada superficialment

Num.	Text	Tipus	[C]	[D]	[E]	[F]	TOTAL	Fórmula
1		C	Unitats	Longitud	Ample	Alçada		
3	Previsió per renovació de luminia actual		2,000				2,000	C#*D#*E#*F#

**TOTAL AMIDAMENT** 2,000

7 PHB-MRC3 u Adaptació de la instal·lació existent al mostrador de recepció. Retirada dels dispositius i línies actuals per recol·locar-los posteriorment en la posició definitiva. Inclou punts de llum, endolls, interruptors, preses de dades, línies elèctriques i de dades, caixes i accessoris de connexió, canalitzacions, il·luminació d'emergència, i tots els elements de la instal·lació actual, així com la reposició dels elements de fixació i altres materials suplementaris que siguin necessaris per a la recol·locació en la posició definitiva. Segons plànols i indicacions de la DF. Tot segons Reglament de Baixa Tensió, i de telecomunicacions, deixant la instal·lació en perfecte funcionament.

**AMIDAMENT DIRECTE** 1,000

8 PHB-MRCZ u Recolocació dels dispositius electris, ill·luminació, emergència, telecomunicacions, alarma, en els nous acabats, incloent recol·locació de caixes al nou nivell d'acabat per als alicatats i aplacats nous, amb noves caixes si escau, recol·locació i reconexió dels dispositius, luminaries i altres accessoris, aportació de petit material elèctric necessari, inclosa la substitució puntual de cablejat en aquells circuits o línies que així ho requereixin degut a la recol·locació.

**AMIDAMENTS**

Num.	Text	Tipus	[C]	[D]	[E]	[F]	TOTAL	Fórmula
1		C	Unitats				Total	
2	EDIFICIS PRIMARIA I INFANTIL		1,000				1,000	C#*D#*E#*F#
<b>TOTAL AMIDAMENT</b>							<b>1,000</b>	

9	PHB-MRCX	u						
Certificació de la instal·lació elèctrica de baixa tensió segons el seu estat definitiu								
<b>AMIDAMENT DIRECTE</b>							<b>1,000</b>	
10	PHA2-MRC2	u						
Substitució de làmpada de tub de 1,5m existent per una de nova tipus Led, amb intensitat lumínica mínima de 2500 lm i temperatura de color similar a les làmpades existents a la mateixa estança. Inclou substituir la làmpada i el cebador, i si fos necessari el connexionat i/o reactància/transformador, per adaptar la tensió de la llumenera per a la nova làmpada. Es realitzarà segons les indicacions de la DF.								

Num.	Text	Tipus	[C]	[D]	[E]	[F]	TOTAL	Fórmula
1	Previsió de làmpades		22,000				22,000	C#*D#*E#*F#
<b>TOTAL AMIDAMENT</b>							<b>22,000</b>	

11	PHA2-MRC1	u						
Substitució de llumenera industrial amb reflector simètric amb una làmpada de tub de led 1,5m, amb intensitat lumínica mínima de 2500 lm temperatura de color similar a les làmpades existents a la mateixa estança, model de llumenera similar i de muntatge compatible a la resta de làmpades on anava instal·lada. Es considera el conjunt de llumenera complet.								

Num.	Text	Tipus	[C]	[D]	[E]	[F]	TOTAL	Fórmula
1		C	Unitats					
2	Previsió de conjunt de llumeneres		3,000				3,000	C#*D#*E#*F#
<b>TOTAL AMIDAMENT</b>							<b>3,000</b>	

12	PG69-MRC1	u						
Substitució d'unitat d'endoll bipolar per un de nou similar a l'existent. Es considera un preu mitjà tan si es tracta d'un endoll empotrat com si es de superfície.								

Num.	Text	Tipus	[C]	[D]	[E]	[F]	TOTAL	Fórmula
1		C	Unitats				Total	
2	Previsió endolls a substituir		10,000				10,000	C#*D#*E#*F#
<b>TOTAL AMIDAMENT</b>							<b>10,000</b>	

13	PHB-MRC4	u						
Adaptació, recol·locació i reorientació del RAC de dades de la planta 1a a nou calaix. Inclou desconexió, adaptació de cablejat, recol·locació del RAC a la nova posició orientat segons convingui per a la seva correcta manipulació des del passadís, reconexionat i verificació del seu funcionament, segons indicacions de la DF.								

Num.	Text	Tipus	[C]	[D]	[E]	[F]	TOTAL	Fórmula
1		C	Unitats				Total	
2	PRIMARIA							
3	P1							
4	RAC 3r A		1,000				1,000	C#*D#*E#*F#
<b>TOTAL AMIDAMENT</b>							<b>1,000</b>	

Obra	01	PRESUPUESTO PRESSUP ESC CAT-17377-2025
Capítol	10	INSTAL·LACIONS
Títol 3	05	CALEFACCIÓ

# AMIDAMENTS

NUM.	CODI	UA	DESCRIPCIÓ
1	CALE-MRC01	Pa	Remplent de la instal·lació calefacció, posterior a la recolocació dels radiadors, amb el mateix tipus de fluid que actualment, i posta a punt de la instal·lació, inclòs el purgat, netejes, reparació de fuites, replenat del vas d'expansió, tant de primària com d'infantil. Tot amb instal·lador autoritzat.

Num.	Text	Tipus	[C]	[D]	[E]	[F]	TOTAL	Fórmula
1		C	Unitats					
2	EDIFICIS PRIMARIA I INFANTIL		1,000				1,000	C#*D##*E##*F#

**TOTAL AMIDAMENT** 1,000

Obra 01 PRESUPUESTO PRESSUP ESC CAT-17377-2025  
 Capítol 11 ESPAI EXTERIOR

NUM.	CODI	UA	DESCRIPCIÓ
1	P9E1-V6R2	m2	Paviment de panot per a vorera de color de 20x20x4 cm, classe 1a, preu alt, sobre suport de 3 cm de morter amb additiu, col·locat a truc de maceta amb morter mixt 1:2:10 i beurada de color amb ciment blanc de ram de paleta

Num.	Text	Tipus	[C]	[D]	[E]	[F]	TOTAL	Fórmula
1		C	Unitats				Total	
2	PRIMARIA							C#*D##*E##*F#
3	Voltant arqueta pou exterior		5,000				5,000	C#*D##*E##*F#
4	Reposició peces malmeses porxo entrada i vestibul 2		2,000				2,000	C#*D##*E##*F#

**TOTAL AMIDAMENT** 7,000

Obra 01 PRESUPUESTO PRESSUP ESC CAT-17377-2025  
 Capítol 12 PATI INTERIOR

NUM.	CODI	UA	DESCRIPCIÓ
1	P22Z0-MRC1	m3	Retirada de grava, heves, tela antigerminant, geotextil del pati interior fins a deixar la solera al descobert, amb mitjans manuals, triatge segons el tipus de residu, ii càrrega sobre contenidor.

Num.	Text	Tipus	[C]	[D]	[E]	[F]	TOTAL	Fórmula
1		C	Unitats	Longitud	Ample	Alçada	Total	
2	INFANTIL							C#*D##*E##*F#
3	Graves i revestiment actual pati interior		1,000	8,950	5,350	0,070	3,352	C#*D##*E##*F#

**TOTAL AMIDAMENT** 3,352

2 P2143-4RQT m2 Enderroc de solera de formigó lleugerament armat, de fins a 15 cm de gruix, amb compressor i càrrega manual de runa sobre camió o contenidor

Num.	Text	Tipus	[C]	[D]	[E]	[F]	TOTAL	Fórmula
1		C	Unitats	Longitud	Ample		Total	
2								C#*D##*E##*F#
3	Solera pati interior		1,000	8,950	5,350		47,883	C#*D##*E##*F#

**TOTAL AMIDAMENT** 47,883

3 P221B-EL6W m3 Excavació de rasa i pou de fins a 2 m de fondària, en terreny compacte (SPT 20-50), realitzada amb mitjans manuals i càrrega manual sobre contenidor

# AMIDAMENTS

Num.	Text	Tipus	[C]	[D]	[E]	[F]	TOTAL	Fórmula
1		C	Unitats	Longitud	Ample	Alçada		
2	INFANTIL							C#*D##*E##*F#
3	Rasa sanejament pati		1,000	15,000	0,300	0,500	2,250	C#*D##*E##*F#
4	Rasa perimetral façana pati		1,000	21,000	0,300	0,400	2,520	C#*D##*E##*F#
<b>TOTAL AMIDAMENT</b>							<b>4,770</b>	

4 P2255-11A00 m3 Rebliment i piconatge amb sorra garbellada i rentada de rasa amb canonada, fent primer el llit, reblint després els laterals i la part superior de la canonada

Num.	Text	Tipus	[C]	[D]	[E]	[F]	TOTAL	Fórmula
1		C	Unitats	Longitud	Ample	Alçada	Total	
2	INFANTIL							C#*D##*E##*F#
3	Rasa sanejament pati		1,000	15,000	0,300	0,500	2,250	C#*D##*E##*F#
<b>TOTAL AMIDAMENT</b>							<b>2,250</b>	

5 P221B-MRC1 m3 Excavació de terres per a formació de caixa de paviment, de fondària mitjana estimada de 20 cm, en terreny compacte (SPT 20-50), realitzada amb mitjans manuals i càrrega manual sobre contenidor.

Num.	Text	Tipus	[C]	[D]	[E]	[F]	TOTAL	Fórmula
1	INFANTIL							
2	Graves i revestiment actual pati interior		1,000	8,950	5,350	0,200	9,577	C#*D##*E##*F#
<b>TOTAL AMIDAMENT</b>							<b>9,577</b>	

6 P2251-MRC1 m3 Estesa de granulats de material reciclat de formigons en tongades de 25 cm, com a màxim

Num.	Text	Tipus	[C]	[D]	[E]	[F]	TOTAL	Fórmula
1		C	Unitats	Longitud	Ample	Alçada		
2	INFANTIL							C#*D##*E##*F#
3	Graves i revestiment actual pati interior		1,000	8,950	5,350	0,150	7,182	C#*D##*E##*F#
4	Rasa perimetral façana pati		1,000	21,000	0,300	0,400	2,520	C#*D##*E##*F#
<b>TOTAL AMIDAMENT</b>							<b>9,702</b>	

7 P93M-LN9A m2 Solera de formigó per armar HA - 30 / B / 20 / xC3 amb una quantitat de ciment de 300 kg/m3 i relació aigua ciment =< 0.55, de gruix 15 cm, abocat amb bomba

Num.	Text	Tipus	[C]	[D]	[E]	[F]	TOTAL	Fórmula
1		C	Unitats	Longitud	Ample		Total	
2	INFANTIL							C#*D##*E##*F#
3	Graves i revestiment actual pati interior		1,000	8,950	5,350		47,883	C#*D##*E##*F#
<b>TOTAL AMIDAMENT</b>							<b>47,883</b>	

8 P9Z4-5008 I Base d'anivellament i transició, amb morter de ciment 1:3, col·locat manualment

Num.	Text	Tipus	[C]	[D]	[E]	[F]	TOTAL	Fórmula
1	INFANTIL							
2	Pati interior 2		1.000,000	8,950	5,350	0,030	1.436,475	C#*D##*E##*F#
<b>TOTAL AMIDAMENT</b>							<b>1.436,475</b>	

9 P9D3-35SU m2 Paviment de rajola ceràmica tova comuna, de forma rectangular, de 28x14x1,3 cm, de color rosat, col·locada a truc de maceta amb morter mixt 1:2:10

# AMIDAMENTS

Num.	Text	Tipus	[C]	[D]	[E]	[F]	TOTAL	Fórmula
1		C	Unitats	Longitud	Ample		Total	
2	INFANTIL							C#*D#*E#*F#
3	Pati interior 2		1,000	8,950	5,350		47,883	C#*D#*E#*F#

**TOTAL AMIDAMENT** 47,883

10 PD54-10N9M u Bonera sifònica d'ABS de 180 a 240 mm de costat, amb sortida vertical de 100 a 150 mm de diàmetre nominal, amb tapa antigrava de plàstic, col·locada amb morter per a ram de paleta classe M 5 ( 5 N/mm2 )

Num.	Text	Tipus	[C]	[D]	[E]	[F]	TOTAL	Fórmula
1	INFANTIL							
2	Pati interior		1,000				1,000	C#*D#*E#*F#

**TOTAL AMIDAMENT** 1,000

11 PD79-ELK6 m Clavegueró amb tub de PVC-U de paret compacta per a sanejament soterrat o aeri amb pressió, diàmetre nominal DN 160, pressió nominal PN 6, ús previst P (sanejament amb pressió), fabricació segons norma UNE-EN ISO 1452-2, per a unió elàstica amb anella elastomèrica d'estanquitat, col·locat al fons de la rasa sobre llit de sorra de 10 cm de gruix, inclòs el rebler del recolzament del tub.  
Inclou connexió a bonera i a xarxa existent soterrada, així com tots els accessoris necessaris per al seu muntatge segons el traçat marcat per la DF.

Num.	Text	Tipus	[C]	[D]	[E]	[F]	TOTAL	Fórmula
1	INFANTIL							
2	Pati interior		1,000	15,000			15,000	C#*D#*E#*F#

**TOTAL AMIDAMENT** 15,000

12 P787-1MRC1 m2 Sistema d'impermeabilització amb membrana contínua de poliurea bicomponent amb protector a la intemperie i antilliscant, de 2 mm de gruix, amb preparació de la superfície amb polit mecànic i aspirat de la pols, aplicació d'emprimació específica i aplicació de membrana de poliurea bicomponent en fred. Inclou neteja prèvia de canals i boneres, i proteccions per a elements a protegir durant l'actuació.  
Color a definir per la DF.  
Criteri d'amidament: En el cas de cobertes es considera m2 de superfície amidada segons les especificacions de la DT, amb deducció de la superfície corresponent a obertures d'acord amb els criteris següents (Obertures <= 4 m2: No es dedueixen. / Obertures > 4 m2: Es dedueix el 100%). En el cas de canals amb desenvolupament inferior a 1 m, es considera 1 m2 per m lineal de canal. En el cas de canals amb desenvolupament superior a 1 m, es considera la superfície real amidada, tenint en compte el seu desenvolupament.

Num.	Text	Tipus	[C]	[D]	[E]	[F]	TOTAL	Fórmula
1		C	Unitats	Longitud	Ample		Total	
2	INFANTIL							
3	Perímetre pati interior, mibell façana		1,000	21,000	1,000		21,000	C#*D#*E#*F#

**TOTAL AMIDAMENT** 21,000

13 P8N0-YSVS m Remat de planxa d'acer plegada amb acabat galvanitzat i prelacat, d'1 mm de gruix, 40 cm de desenvolupament, com a màxim, amb 3 plecs, per a safata, col·locat amb fixacions mecàniques, amb perfils conformats d'estanquitat

Num.	Text	Tipus	[C]	[D]	[E]	[F]	TOTAL	Fórmula
1	INFANTIL							
2	Perímetre pati interior, mibell façana		1,000	21,000	1,000		21,000	C#*D#*E#*F#

**TOTAL AMIDAMENT** 21,000

14 P791-8A6Y m2 Impermeabilització exterior de mur de contenció de <= 3 m d'alçària amb emulsió bituminosa, capa drenant amb làmina de drenatge nodular de polietilè d'alta densitat i capa filtrant amb un geotèxtil, fixada mecànicament.

# AMIDAMENTS

I2+D1 segons CTE/DB-HS 2006

Num.	Text	Tipus	[C]	[D]	[E]	[F]	TOTAL	Fórmula
1	INFANTIL							
2	Perimetre pati interior, mimbell façana		1,000	21,000	1,000		21,000	C#*D#*E#*F#
<b>TOTAL AMIDAMENT</b>							<b>21,000</b>	

Obra 01 PRESUPUESTO PRESSUP ESC CAT-17377-2025  
 Capítulo 13 VARIS

NUM.	CODI	UA	DESCRIPCIÓ
1	CONS-MRC1	u	<p>Cabina de consergeria completa segons detalls de projecte i indicacions de la DF. Inclou tancament perimetral, coberta i estructura integrats, compostat de Panells CLT 12 cm, i perfils estructurats de 100x100 mm de fusta de pi de flandes sostenible (Certificat PEFC o FSC) tractada en autoclau amb sals d'alumini per tractament fungicida insecticida de llarga durada, i envernissat amb vernis intumescent per a classe de reacció al foc B-s1,d0 i resistència al foc R60, tot segons detalls de projecte i indicacions de la DF. També inclou revestiment exterior amb llistonat (80x40 mm amb junta entre llistons de 15 mm) de fusta de pi de flandes, tenyit segons indicacions de la DF i envernissat amb vernis intumescent per a classe de reacció al foc B-s1,d0, i cornisa de DM amb reacció al foc B-s2,d0, blanca (inclou pintura), segons detalls de projecte i indicacions de la DF estrassdossat interior de guix laminat, sobre de fusta per a mostrador, finestra de vidre laminat 4+4 segons definició de projecte. La porta i la pintura estan considerades en les partides de fusteria i pintures. El tractament de la fusta està inclòs en aquesta partida. També inclou els suports i ancoratges sobre el paviment i a la obra perimetral, així com les fixacions i consumibles per al muntatge i elements auxiliars de muntatge, i la mà d'obra necessària.</p>

Num.	Text	Tipus	[C]	[D]	[E]	[F]	TOTAL	Fórmula
1		C	Unitats				Total	
2	Consergeria primaria		1,000				1,000	C#*D#*E#*F#
<b>TOTAL AMIDAMENT</b>							<b>1,000</b>	

2 P2RA-EU5P m3 Disposició controlada de residus en dipòsit autoritzat inclòs el cànon sobre la disposició controlada dels residus de la construcció, segons la LLEI 8/2008, de residus barrejats no perillosos amb una densitat 0,17 t/m3, procedents de construcció o demolició, amb codi 17 09 04 segons la Llista Europea de Residus

Num.	Text	Tipus	[C]	[D]	[E]	[F]	TOTAL	Fórmula
1			105,870				105,870	C#*D#*E#*F#
<b>TOTAL AMIDAMENT</b>							<b>105,870</b>	

3 P2R5-DT41 m3 Transport de residus inerts o no especials a instal·lació autoritzada de gestió de residus, amb contenidor de 8 m3 de capacitat

Num.	Text	Tipus	[C]	[D]	[E]	[F]	TOTAL	Fórmula
1			105,870				105,870	C#*D#*E#*F#
<b>TOTAL AMIDAMENT</b>							<b>105,870</b>	

4 PMS0-XXX1 u Rètol de senya lització d'instal·lacions contra incendis, recorregut d'evacuació o sortida d'emergència, fotoluminescent categoria A o B, homologat segons UNE corresponent (UNE 23033-1 / UNE 23034 / UNE 23035-4), de la dimensió estandard segons la ubicació i distància de visualització, col·locat adherit sobre parament vertical, per a substitució de retol absent, malmès o deteriorat, segons criteri de la DF.

Num.	Text	Tipus	[C]	[D]	[E]	[F]	TOTAL	Fórmula
1		C	Unitats				Total	
2	Previsió		10,000				10,000	C#*D#*E#*F#

# AMIDAMENTS

**TOTAL AMIDAMENT** 10,000

5 CERT-001 u Certificat de solidesa estructural de la cabina de recepció. Cal garantir que la coberta de la cabina de recepció sigui transitable per a manteniment.

Num.	Text	Tipus	[C]	[D]	[E]	[F]	TOTAL	Fórmula
1		C	Unitats				Total	
2	PRIMARIA							
3	Nova cabina amb estructura de fusta recepció		1,000				1,000	C#*D#*E#*F#

**TOTAL AMIDAMENT** 1,000

6 PB70-HC70 m Cable d'acer inoxidable 316, de 10 mm de diàmetre i composició 7x19+0, homologat per a línia de vida horitzontal segons UNE\_EN 795/A1, fixat als terminals i als elements de suport intermig (separació < 15 m) i tesat

Num.	Text	Tipus	[C]	[D]	[E]	[F]	TOTAL	Fórmula
1		C	Unitats				Total	
2	PRIMARIA							C#*D#*E#*F#
3	Línia de vida sobre la cabina de recepció		5,000				5,000	C#*D#*E#*F#

**TOTAL AMIDAMENT** 5,000

7 PB70-HC73 u Conjunt d'elements per als dos extrems d'una línia de vida horitzontal, fixa, formats per dos terminals d'acer inoxidable fixats amb cargols d'acer inoxidable, un tensor de forqueta per a regulació del cable i dos terminals de cable amb elements protectors, segons UNE\_EN 795/A1

Num.	Text	Tipus	[C]	[D]	[E]	[F]	TOTAL	Fórmula
1		C	Unitats				Total	
2	PRIMARIA							
3	Línia de vida sobre la cabina de recepció		1,000				1,000	C#*D#*E#*F#

**TOTAL AMIDAMENT** 1,000

Obra 01 PRESUPUESTO PRESSUP ESC CAT-17377-2025  
 Capítulo 14 SEGURETAT I SALUT

NUM.	CODI	UA	DESCRIPCIÓ
1	H151XB01	u	Mesures de seguretat i salut en obra, d'acord amb l'Estudi Bàsic de Seguretat i normativa vigent. Prevenció col·lectiva, individual i a tercers de riscos derivats de l'activitat en l'obra.

Num.	Text	Tipus	[C]	[D]	[E]	[F]	TOTAL	Fórmula
1		C	Unitats					
2	Mesures seguretat i salut a obra		1,000				1,000	C#*D#*E#*F#

**TOTAL AMIDAMENT** 1,000

## AMIDAMENTS

Num.	Text	Tipus	[C]	[D]	[E]	[F]	TOTAL	Fórmula
1		C	Unitats					
2	Mesures seguretat i salut a obra		1,000				1,000	C#*D##*E##*F#
<b>TOTAL AMIDAMENT</b>							<b>1,000</b>	



## **D4.AMIDAMENTS I PRESSUPOST**

### **PRESSUPOST**

**PRESSUPOST**

Obra 01 Presupuesto PRESSUP ESC CAT-17377-2025  
 Capítulo 01 TREBALLS PREVIS

NUM. CODI	UA	DESCRIPCIÓ	PREU	AMIDAMENT	IMPORT
1 KQ72XM01	u	Trasllat, aplec i protecció de mobles, previ al inici dels treballs, a tot el centre, inclòsos edificis de primària i infantil. Posterior reubicació dels mateixos. Comptabilitzats tots els mobles necessaris a cada edifici. Inclou tots els trasllats necessaris segons necessitats de l'obra, tant de retirada i acopi, com de reposició a la seva ubicació, i tot el material d'embalatge i protecció necessaris per garantir el correcte acopi i manipulació (es considera incloses en aquest material 500 caixes de 60x40x40 cm o volum equivalent a primària, i 150 caixes més per infantil). Es preveu l'acopi durant l'obra a la pista poliesportiva del centre. (P - 28)	4.450,00	1,000	4.450,00
2 K21PXM01	u	Desmuntatge, aplec i protecció de instal·lacions i elements, com projectors, pissarres i altres instal·lacions audiovisuals, així com de caixes d'endolls, mecanismes i canaletes, extintors, senyalètica incendis, rètols, elements de lavabos (porta paper, sabonera, mirall) previ al inici dels treballs. Posterior muntatge, connexions i/o reubicació de les mateixes. Comptabilitzats tots els elements necessaris. Mesura per unitat de planta. Inclou tots els trasllats necessaris segons necessitats de l'obra, i tot el material d'embalatge i protecció necessaris per garantir el correcte acopi i manipulació. (P - 24)	625,00	3,000	1.875,00
3 K21PXM02	u	Desmuntatge, aplec i protecció de instal·lacions i elements, com projectors, pissarres i altres instal·lacions audiovisuals, així com de caixes d'endolls, mecanismes i canaletes, extintors, senyalètica incendis, rètols, elements de lavabos (porta paper, sabonera, mirall) previ al inici dels treballs. Posterior muntatge, connexions i/o reubicació de les mateixes. Comptabilitzats tots els elements necessaris. Mesura per unitat de planta. Inclou tots els trasllats necessaris segons necessitats de l'obra, i tot el material d'embalatge i protecció necessaris per garantir el correcte acopi i manipulació. (P - 25)	425,00	1,000	425,00
4 K21EXM01	u	Desmuntatge, aplec i protecció de radiador d'acer, així com part proporcional de conductes, per a poder substituir el revestiment de les parets, previ al inici dels treballs. Posterior muntatge i/o reubicació dels mateixos. Inclou buidat i posterior reomplert del circuit de calefacció, així com talls necessaris, peces de reparació, juntes, peces especials d'ancoratge de tubs, suports de radiadors si cal, cargoleria, tacs i tots aquells elements necessaris per al seu correcte funcionament. Inclou també proves de funcionament. Es consideren inclosos tots els trasllats necessaris, i tot el material d'embalatge i protecció que calgui per garantir el correcte acopi i manipulació. (P - 22)	60,14	86,000	5.172,04
5 K21EXM05	m	Desmuntatge i muntatge de passamà doble de barana existent, retirada de suport metàl·lics i col·locació de nous suports de les mateixes característiques. Inclou embellidor metàl·lic pels nous suports. Una vegada pintat, col·locació a la situació original amb resines epoxis sobre mur. Tot segons indicacions de la DF. (P - 23)	15,00	27,600	414,00
<b>TOTAL</b>	<b>Capítulo</b>	<b>01.01</b>			<b>12.336,04</b>

Obra 01 Presupuesto PRESSUP ESC CAT-17377-2025  
 Capítulo 02 ENDERROCS

NUM. CODI	UA	DESCRIPCIÓ	PREU	AMIDAMENT	IMPORT
1 P214TAB	m2	Enderroc de paredó de ceràmica fins a 10 cm de gruix + revestiment ceràmic, amb mitjans manuals i càrrega manual de runa sobre camió o contenidor (P - 47)	10,71	8,998	96,37

**PRESSUPOST**

2	P214T-4RQI	m2	Enderroc de paret de tancament de maó calat de 15 cm de gruix, a mà i amb martell trencador manual i càrrega manual de runa sobre camió o contenidor (P - 48)	17,09	4,825	82,46
3	P2142-4RN1	m2	Arrencada d'alicatats de ceràmica en parament vertical (deixant el mur preparat per rebre un nou revestiment, ja sigui enguixat, revoc, ceràmic o aplacat), amb mitjans manuals i càrrega manual de runa sobre camió o contenidor. Inclou l'arrencada del llistó de fusta de remat. Criteri d'amidament: m2 de superfície amidada segons les especificacions de la DT. En revestiment de paraments, amb deducció de la superfície corresponent a obertures d'acord amb els criteris següents: Obertures <= 2 m2: No es dedueixen Obertures > 2 m2 i <= 4 m2: Es dedueix el 50% Obertures > 4 m2: Es dedueix el 100% Als forats que no es dedueixen, o que es dedueixen parcialment, l'amidament inclou la feina de fer els retorns, com brancals, llindes, etc. En cas de deduir-se el 100% del forat cal amidar també aquests paraments. (P - 35)	14,20	153,863	2.184,85
4	P2142-4RN2	m	Arrencada d'aplatat de ceràmica horitzontal en coronació de muret de barana d'obra passadissos vestibul, deixant el mur preparat per rebre el nou revestiment. amb mitjans manuals i càrrega manual de runa sobre camió o contenidor. (P - 36)	5,19	53,200	276,11
5	K218XB01	m2	Arrencada de revestiment de suro, deixant la superfície neta d'adhesiu pel posterior pintat, amb mitjans manuals i càrrega manual de runa sobre camió o contenidor. (P - 20)	8,72	54,380	474,19
6	K218XB11	m2	Arrencada de revestiment de suro, a més de 3 m d'alçada, deixant la superfície neta d'adhesiu pel posterior pintat, amb mitjans manuals i càrrega manual de runa sobre camió o contenidor. S'inclou els mitjans auxiliars d'elevació. (P - 21)	13,83	10,400	143,83
7	P2140-MRC1	u	Arrencada de full de porta interior i tapetes, amb mitjans manuals i/o mecànics, i càrrega manual sobre camió o contenidor. Inclou fresat de marc existent per adaptació a la nova porta. (P - 34)	25,55	39,000	996,45
8	P214AB1	u	Arrencada de conjunt de fusteria d'alumini de dimensions aproximades 4 x 3 m, inclosa la perfil·leria d'alumini, els vidres, bastiment i resta d'elements que componen la perfil·leria i la seva fixació a l'obra, amb mitjans manuals i càrrega manual sobre camió o contenidor. (P - 30)	49,84	3,000	149,52
9	P2143MR2	u	Enderroc manual i/o mecànic de mur per a pas de tub circular de ventil·lació interior - exterior. Diàmetre entre 100 - 250mm de tub Inclou per la instal·lació del tub: Manta d'escuma adhesiva perimetral e=10mm al voltant del tub i al llarg de tot el mur, rejuntat perimetral amb morter per la part interior i morter de les mateixes característiques de mur SATE i/o altres, inclou pintat. Mitjans auxiliar per treball en alçada, tant interior com exterior. Càrrega i transport a centre de reciclatge. (P - 38)	115,35	1,000	115,35
10	P2143MR3	u	Enderroc manual i/o mecànic de mur per a pas de tub circular de ventil·lació interior - interior. Diàmetre entre 100 - 150mm de tub Inclou per la instal·lació del tub: Manta d'escuma adhesiva perimetral e=10mm al voltant del tub i al llarg de tot el mur, rejuntat perimetral amb morter, inclou pintat. Mitjans auxiliar per treball en alçada. Càrrega i transport a centre de reciclatge. (P - 39)	37,85	3,000	113,55
11	P2143-MRC4	m2	Arrencada de paviment de terratzo, amb mitjans manuals i càrrega manual de runa sobre camió o contenidor. Inclou tall previ amb disc per la junta i extracció mantenint les peces senceres per a la seva posterior recol·locació. (P - 46)	27,41	17,790	487,62
12	P2143MR1	m	Arrencada sòcol terratzo, reparació/regularització de superfície resultant, amb mitjans manuals i càrrega manual de runa sobre camió o contenidor (P - 37)	2,99	20,000	59,80
13	P2143-MRC1	m2	Desmuntatge de paviment laminar flotant, acabat vinílic, de peces encadellades i de la base de material laminat d'alta pressió, classificació dels residus resultant i càrrega manual de runa sobre camió o contenidor. (P - 45)	5,97	523,800	3.127,09

**PRESSUPOST**

Pàg.: 3

14	P2143-H8DE	m2	Desmuntatge de parquet flotant de peces encadellades i de la base de material plàstic, classificació del material aprofitable i càrrega manual de runa sobre camió o contenidor (P - 42)	6,23	60,060	374,17
15	P2143-H8DG	m2	Arrencada de peces de parquet encolat, neteja del suport de restes de cola i càrrega manual de runa sobre camió o contenidor (P - 43)	7,78	5,000	38,90
16	P2143-H8DH	m	Arrencada de sòcol de fusta, PVC, o laminat premsat, amb mitjans manuals, selecció de material reutilitzable i càrrega manual de runa sobre camió o contenidor. Criteri d'amidament: m de llargària realment enderrocat. (P - 44)	3,11	397,410	1.235,95
17	P214AB2	u	Desmuntatge de rentamans, aixeta, canonades, suports, peus de recolzament, i sanejament a suprimir, amb mitjans manuals, sense afectar a l'estabilitat dels elements constructius als quals pugui estar subjecte, i càrrega manual sobre camió o contenidor. (P - 31)	51,53	2,000	103,06
18	P2140-AB3	u	Desmuntatge de inodor amb dipòsit baix i/o alt, aixetes, canonades, i sanejament a suprimir, amb mitjans manuals, sense afectar a l'estabilitat dels elements constructius als quals pugui estar subjecte, i càrrega manual sobre camió o contenidor (P - 32)	50,74	2,000	101,48
19	KP21AB4	u	Trasllat calaix lavabo cuina consistent a: Realització de cata previa per verificar l'estat actual. Posterior enderroc del calaix i modificació del traçat de la instal·lació interior garantint la continuïtat del servei un cop traslladat, per permetre la disposició de la porta del lavabo a la nova ubicació. Reconstrucció del calaix a la nova ubicació, incloent el revestiment i acabat que correspongui segons la seva ubicació. Partida a valorar a obra. L'import de la partida es una previsió estimada. (P - 26)	251,25	1,000	251,25
20	P2140-MR13	u	Desmuntatge de dutxa amb alimentació, aixetes, i desguàs a suprimir, incloent anul·lació de la part proporcional de la instal·lació, amb mitjans manuals, sense afectar a l'estabilitat dels elements constructius als quals pugui estar subjecte, i càrrega manual sobre camió o contenidor. (P - 33)	83,12	1,000	83,12
21	P214AB	m2	Arrencada de paviment de panot, amb compressor i càrrega manual de runa sobre camió o contenidor, en entorn urbà o condicions similars, sense dificultat de mobilitat, en voreres <= 3 m d'amplària o calçada/plataforma única <= 7 m d'amplària, sense afectació per serveis o elements de mobiliari urbà, en actuacions de fins a 1 1 m2. Inclou rebaix de morter i posterior nivellació de la base, per a posterior reposició del panot a nivell amb la resta del paviment. (P - 29)	10,38	5,000	51,90
22	P2143-AB	m2	Arrencada de paviment de panot, amb compressor i càrrega manual de runa sobre camió o contenidor, en espai interior, sense afectació per serveis, en actuacions de fins a 1 1 m2. Cal preveure proteccions per a revestiments o tancaments que es puguin veure afectats per les activitats de repicat. Inclou rebaix de morter i posterior nivellació de la base, per a posterior reposició del panot a nivell amb la resta del paviment. (P - 41)	11,90	2,500	29,75
23	DRD0AB	m2	Retirada de revestiment de paper en paraments interiors, amb mitjans manuals, sense deteriorar la superfície suport, que quedarà al descobert i preparada per al seu posterior revestiment, i càrrega manual sobre camió o contenidor. (P - 13)	5,10	180,730	921,72
24	P214T-MRC0	u	Desmuntatge i enderroc complet de la cabina acutal de recepció, inclòs el mostrador, pilars, calaixos, finestres, quies de terra, instal·lacions interiors, i resta d'elements, amb mitjans manuals i càrrega manual sobre camió o contenidor previ triatge. Inclou el desconexionat previ de les instal·lacions elèctriques, de dades, de seguretat i d'imatge, i els mitjans auxiliars necessaris. (P - 49)	61,34	1,000	61,34
25	P214T-MRC1	m	Desmuntatge d'armaris encastrats de fusta a les aules, inclosa la distribució interior, amb mitjans manuals i càrrega manual sobre camió o contenidor previ triatge, així com els mitjans auxiliars necessaris. (P - 50)	8,59	110,450	948,77

**PRESSUPOST**

NUM. CODI	UA	DESCRIPCIÓ	PREU	AMIDAMENT	IMPORT	
<b>TOTAL</b>	<b>Capítulo</b>	<b>01.02</b>			<b>12.508,60</b>	
Obra	01	Presupuesto PRESSUP ESC CAT-17377-2025				
Capítulo	03	REVESTIMENTS				
1	P863-6YBI	m2	Revestiment vertical amb planxes d'aglomerat de suro de 6 mm de gruix, col·locades amb adhesiu (P - 70)	15,52	81,200	1.260,22
2	P866-MRC1	m2	Revestiment vertical a 3,00 m d'alçària, com a màxim, amb tauler de fibres de fusta i resines sintètiques fabricat per procés sec MDF, de 16 mm de gruix i > 800 kg/m3 de densitat, per a ambient sec segons UNE-EN 622-5, reacció al foc B-s2,d0, acabat no revestit, tallat a mida, col·locat adherit sobre enllatat de fusta (20x40 mm). Distància màxima entre rastrells verticals de 60 cm. Inclou un rastrell horitzontal per tancar l'obertura resultant a la part superior, i un altre a la inferior. També inclou un perfil en L d'alumini parcialment ocult per a protecció del cantell inferior, segons detalls. Muntatge per sobre del sòcol, que quedarà refós. Criteri d'amidament: m2 de superfície amidada segons les especificacions de la DT. En revestiment de paraments, amb deducció de la superfície corresponent a obertures d'acord amb els criteris següents: Obertures <= 2 m2: No es dedueixen Obertures > 2 m2 i <= 4 m2: Es dedueix el 50% Obertures > 4 m2: Es dedueix el 100% Als forats que no es dedueixen, o que es dedueixen parcialment, l'amidament inclou la feina de fer els retorns, com brancals, llindes, etc. En cas de deduir-se el 100% del forat cal amidar també aquests paraments. Inclou troquelatge i mecanització panells per adaptació de les instal·lacions existents. (P - 73)	44,61	448,235	19.995,76
3	P824-3R7Y	m2	Enrajolat de parament vertical interior a una alçària <= 3 m amb rajola de gres porcel·lànica premat polit de forma rectangular o quadrada, d'1 a 5 u peces/m2 grup Bla (UNE-EN 14411) (300 x 600 mm), preu mitjà, col·locades amb adhesiu cimentós tipus C2 lliscament reduït i temps obert ampliat (TE) segons norma UNE-EN 12004 i rejuntat amb beurada antibacteriana i antifong CG2 (UNE-EN 13888) de morter flexible ultrafi aditivat amb silicona, per a juntes de fins a 10 mm d'ample, per a rajoles de qualsevol format i absorció, per acabat de junta amb textura molt fina d'alta duresa, apta per a paviments o alicatats. Color tant de la rajola com de la beurada a definir per la DF. Criteri d'amidament: m2 de superfície amidada segons les especificacions de la DT. En revestiment de paraments, amb deducció de la superfície corresponent a obertures d'acord amb els criteris següents: Obertures <= 2 m2: No es dedueixen Obertures > 2 m2 i <= 4 m2: Es dedueix el 50% Obertures > 4 m2: Es dedueix el 100% Als forats que no es dedueixen, o que es dedueixen parcialment, l'amidament inclou la feina de fer els retorns, com brancals, llindes, etc. En cas de deduir-se el 100% del forat cal amidar també aquests paraments. Inclou retalls, taladros, i perforacions per adaptació al suport, encastat de caixes, dispositius elèctrics i aixetes, i passos d'instal·lacions. (P - 69)	46,61	82,476	3.844,21
4	P822-3NWQ	m2	Enrajolat de parament vertical interior a una alçària <= 3 m amb rajola de ceràmica premada esmaltada brillant, rajola de valència, de forma rectangular o quadrada, d'1 a 5 u peces/m2 grup BIII (UNE-EN 14411) (300 x 600 mm), preu alt, col·locades amb adhesiu cimentós tipus C2 lliscament reduït i temps obert ampliat (TE) segons norma UNE-EN 12004 i rejuntat amb beurada antibacteriana i antifong CG2 (UNE-EN 13888) de morter flexible ultrafi aditivat amb silicona, per a juntes de fins a 10 mm d'ample, per a rajoles de qualsevol format i absorció, per	47,07	147,657	6.950,21

**PRESSUPOST**

		<p>acabat de junta amb textura molt fina d'alta duresa, apta per a paviments o alicatats.</p> <p>Color blanc tant de la rajola com de la beurada, tonalitat a definir per la DF.</p> <p>Criteri d'amidament: m2 de superfície amidada segons les especificacions de la DT.</p> <p>En revestiment de paraments, amb deducció de la superfície corresponent a obertures d'acord amb els criteris següents:</p> <p>Obertures &lt;= 2 m2: No es dedueixen</p> <p>Obertures &gt; 2 m2 i &lt;= 4 m2: Es dedueix el 50%</p> <p>Obertures &gt; 4 m2: Es dedueix el 100%</p> <p>Als forats que no es dedueixen, o que es dedueixen parcialment, l'amidament inclou la feina de fer els retorns, com brancals, llindes, etc. En cas de deduir-se el 100% del forat cal amidar també aquests paraments.</p> <p>Inclou retalls, taladros, i perforacions per adaptació al suport, encastat de caixes, dispositius elèctrics i aixetes, i passos d'instal·lacions. (P - 68)</p>				
5	P811-3EXB	m2	<p>Arrebossat reglejat sobre parament vertical interior, a 3,00 m d'alçària, com a màxim, amb morter de ciment 1:4, remolinat i lliscat amb ciment portland amb filler calcari 32,5 R.</p> <p>Amb deducció de la superfície corresponent a obertures d'acord amb els criteris següents:</p> <p>En paraments verticals:</p> <p>Obertures &lt;= 2 m2: No es dedueixen</p> <p>Obertures &gt; 2 m2 i &lt;= 4 m2: Es dedueix el 50%</p> <p>Obertures &gt; 4 m2: Es dedueix el 100%</p> <p>Als forats que no es dedueixen, o que es dedueixen parcialment, l'amidament inclou la feina de fer els retorns, com ara brancals, llindes, etc. En cas de deduir-se el 100% del forat cal amidar també aquests paraments.</p> <p>Aquests criteris inclouen la neteja dels elements que configuren les obertures, com és ara bastiments que s'hagin embrutat.</p> <p>Gruix de la capa: Arrebossat reglejat o a bona vista: 1,1 cm</p> <p>Toleràncies d'execució per a l'arrebossat:</p> <p>Planor acabat reglejat: ± 3 mm</p> <p>Aplomat acabat reglejat: ± 5 mm/planta</p> <p>Toleràncies del gruix de l'arrebossat: ± 2 mm</p> <p>(P - 64)</p>	33,81	13,400	453,05
6	P815-3FN4	m2	<p>Enguixat reglejat sobre parament vertical interior, a 3,00 m d'alçària, com a màxim, amb guix B1, acabat lliscat amb guix C6 segons la norma UNE-EN 13279-1. També es considera l'allissat de parets existents enguixades o revocades per quedar pintats amb pintura d'esmalt acrílica, i aspecte simiar a l'acabat de MDF lacat.</p> <p>Criteri d'amidament: m2 de superfície amidada segons les especificacions de la DT.</p> <p>Amb deducció de la superfície corresponent a obertures d'acord amb els criteris següents:</p> <p>Obertures &lt;= 2 m2: No es dedueixen</p> <p>Obertures &gt; 2 m2 i &lt;= 4 m2: Es dedueix el 50%</p> <p>Obertures &gt; 4 m2: Es dedueix el 100%</p> <p>Aquests criteris inclouen la superfície dels paraments laterals de l'obertura en una fondària de 30 cm, com a màxim, excepte en el cas d'obertures de més de 4,00 m2 en que aquesta superfície s'ha d'amidar expressament.</p> <p>Inclouen igualment la neteja dels elements que configuren l'obertura, com és ara bastiments que s'hagin embrutat.</p> <p>Gruix de l'enguixat: 1,2 cm (± 2 mm)</p> <p>Planor: ± 5mm / 2m</p> <p>Aplomat/planta: ± 5mm (P - 65)</p>	14,31	151,350	2.165,82
7	P815-3FNB	m2	<p>Enguixat a bona vista sobre parament vertical interior, a més de 3,00 m d'alçària, amb guix B1, acabat lliscat amb guix C6 segons la norma UNE-EN 13279-1</p> <p>Criteri d'amidament: m2 de superfície amidada segons les especificacions de la DT.</p> <p>Amb deducció de la superfície corresponent a obertures d'acord amb els criteris següents:</p> <p>Obertures &lt;= 2 m2: No es dedueixen</p>	11,40	19,000	216,60

**PRESSUPOST**

		<p>Obertures &gt; 2 m2 i &lt;= 4 m2: Es dedueix el 50%</p> <p>Obertures &gt; 4 m2: Es dedueix el 100%</p> <p>Aquests criteris inclouen la superfície dels paraments laterals de l'obertura en una fondària de 30 cm, com a màxim, excepte en el cas d'obertures de més de 4,00 m2 en que aquesta superfície s'ha d'amidar expressament.</p> <p>Inclouen igualment la neteja dels elements que configuren l'obertura, com és ara bastiments que s'hagin embrutat.</p> <p>Gruix de l'enguixat: 1,2 cm (± 2 mm)</p> <p>Planor: ± 1mm / 0,2m , ± 10mm / 2m</p> <p>Aplomat /planta: ± 10mm (P - 66)</p>				
8	P878-5Z51	m2	Preparació de paraments per a pintar, realitzada amb massilla al silicat, per a interior (P - 75)	3,96	931,400	3.688,34
9	P878-MRC0	m2	Preparació de paraments per a pintar, realitzada amb massilla al silicat, per a interior, deixant la paret llisa preparada per a pintar, inclòs arrencada de claus,tacs i restes d'elements metàl·lics en desús o estat avançat de corrosió clavats al parament amb mitjans manuals, neteja i càrrega de runa sobre contenidor. (P - 76)	4,16	3.387,430	14.091,71
10	P894-MRC3	m	Pintat de passamà de barana doble instal·lat a paret, suports i embellidors, amb esmalt de poliuretà satinat; amb 1 capa d'imprimació al poliuretà i 2 d'acabat poliuretà satinat. Color gris antracita. Inclou sanejament previ de la superfície i pintura en mal estat. Criteri d'amidament: ml inclouent: els 2 tubs en tot el seu perímetre, ancoratges i embellidors, de llargària amidada segons les especificacions de la DT. (P - 77)	11,65	27,600	321,54
11	P894-MRC4	m	Pintat de barana de doble passamà, suports i embellidors, amb esmalt de poliuretà satinat; amb 1 capa d'imprimació al poliuretà i 2 d'acabat poliuretà satinat. Color gris antracita. Inclou sanejament previ de la superfície i pintura en mal estat. Criteri d'amidament: ml inclouent: els 2 tubs, barrots, muntants, travessers, ancoratges i embellidors, de llargària amidada de projecció horitzontal en planta, segons les especificacions de la DT. (P - 78)	25,33	32,300	818,16
12	P894-MRC5	m	Pintat de passamà tubular de barana simple, instal·lat sobre muret, amb suports verticals i embellidors, amb esmalt de poliuretà satinat; amb 1 capa d'imprimació al poliuretà i 2 d'acabat poliuretà satinat. Color gris antracita. Inclou sanejament previ de la superfície i pintura en mal estat. Criteri d'amidament: ml de tub en tot el seu perímetre, ancoratges i embellidors, de llargària amidada segons les especificacions de la DT. (P - 79)	5,96	53,240	317,31
13	P89A-43UJ	m2	Pintat de plafó de calefacció doble amb convector de planxa d'acer, a l'esmalt sintètic, amb dues capes d'imprimació antioxidant i dues d'acabat. Inclou el pintat íntegre de totes les cares del radiador. Gruix de la pel·lícula seca del revestiment: >= 125 micres Criteri d'amidament es mesura la superfície del radiador per una cara (m2), definida pel perímetre de l'element a pintar. (P - 80)	46,66	96,076	4.482,91
14	P89K-42YN	m2	Pintat de parament vertical de fusta (o MDF), a l'esmalt sintètic, amb una capa segelladora i dues d'acabat. m2 de superfície realment pintada segons les especificacions de la DT. Deducció de la superfície corresponent a obertures: Obertures <= 2 m2: No es dedueixen Obertures > 2 m2 fins a 4 m2: Es dedueix el 50% Obertures >4 m2: Es dedueix el 100% Aquests criteris inclouen la superfície dels paraments laterals de l'obertura en una fondària de 30 cm, com a màxim, excepte en el cas d'obertures de més de 4,00 m2, en que aquesta superfície s'ha d'amidar expressament. Inclouen igualment la neteja dels elements que configuren l'obertura, com ara bastiments que s'hagin embrutat. Inclouen les proteccions dels equipaments fixos que no hagin pogut ser retirats prèviament, així com els mitjans auxiliars encessaris. (P - 91)	10,72	479,615	5.141,47
15	P89I-4V8T	m2	Pintat de parament vertical de guix, amb pintura plàstica amb acabat llis, amb una capa segelladora i dues d'acabat. Color a determinar per la DF Criteri d'amidament: m2 de superfície real amidada segons les	5,68	931,401	5.290,36

**PRESSUPOST**

		<p>especificacions de la DT.</p> <p>Amb deducció de la superfície corresponent a obertures d'acord amb els criteris següents:</p> <p>Obertures &lt;= 2 m2: No es dedueixen</p> <p>Obertures &gt; 2 m2 fins a 4 m2: Es dedueix el 50%</p> <p>Obertures &gt;4 m2: Es dedueix el 100%</p> <p>Aquests criteris inclouen la superfície dels paraments laterals de l'obertura en una fondària de 30 cm, com a màxim, excepte en el cas d'obertures de més de 4,00 m2, en que aquesta superfície s'ha d'amidar expressament.</p> <p>Inclouen proteccions igualment la neteja dels elements que configuren l'obertura, com ara bastiments que s'hagin embrutat.</p> <p>El preu inclou els retalls que pugui haver a la superfície de la pintura en les arestes, els canvis de pla, canvis de material, canvis de tipus de pintura, canvis de color, interrupció per cornises, sòcols o cenefes, elements fixos vinculats a la paret, instal·lacions, o qualsevol altra interrupció de la superfície a pintar.</p> <p>Inclouen les proteccions dels equipaments fixos que no hagin pogut ser retirats prèviament, així com els mitjans auxiliars necessaris. (P - 85)</p>				
16	P89I-MRC3	m2	<p>Pintat de parament vertical de guix, en alçada superior al 3 metres, amb pintura plàstica amb acabat llis, amb una capa segelladora i dues d'acabat.</p> <p>Color a determinar per la DF</p> <p>Criteri d'amidament: m2 de superfície real amidada segons les especificacions de la DT.</p> <p>Amb deducció de la superfície corresponent a obertures d'acord amb els criteris següents:</p> <p>Obertures &lt;= 2 m2: No es dedueixen</p> <p>Obertures &gt; 2 m2 fins a 4 m2: Es dedueix el 50%</p> <p>Obertures &gt;4 m2: Es dedueix el 100%</p> <p>Aquests criteris inclouen la superfície dels paraments laterals de l'obertura en una fondària de 30 cm, com a màxim, excepte en el cas d'obertures de més de 4,00 m2, en que aquesta superfície s'ha d'amidar expressament.</p> <p>Inclouen proteccions igualment la neteja dels elements que configuren l'obertura, com ara bastiments que s'hagin embrutat.</p> <p>El preu inclou els retalls que pugui haver a la superfície de la pintura en les arestes, els canvis de pla, canvis de material, canvis de tipus de pintura, canvis de color, interrupció per cornises, sòcols o cenefes, elements fixos vinculats a la paret, instal·lacions, o qualsevol altra interrupció de la superfície a pintar.</p> <p>Inclouen els elements auxiliars per treballs d'alçada apropiats per als treballs especificats i la qualificació del personal.</p> <p>Inclouen les proteccions dels equipaments fixos que no hagin pogut ser retirats prèviament, així com els mitjans auxiliars necessaris. (P - 89)</p>	12,87	120,750	1.554,05
17	P89I-MRC0	m2	<p>Pintat de parament vertical de guix, que es troba actualment amb pintura plàstica, amb pintura d'esmalt acrílic a l'aigua, acabat llis mate.</p> <p>Es considera preparació del suport en partida apart. Aquesta partida inclou aplicació d'una imprimació acrílica multisuperfície a l'aigua, amb una capa selladora i dues d'acabat.</p> <p>Es considera tant la superfície de guix com la revestida de suro, la qual es manté, indistintament.</p> <p>Color a determinar per la DF.</p> <p>Criteri d'amidament: m2 de superfície real amidada segons les especificacions de la DT.</p> <p>Amb deducció de la superfície corresponent a obertures d'acord amb els criteris següents:</p> <p>Obertures &lt;= 2 m2: No es dedueixen</p> <p>Obertures &gt; 2 m2 fins a 4 m2: Es dedueix el 50%</p> <p>Obertures &gt;4 m2: Es dedueix el 100%</p> <p>Aquests criteris inclouen la superfície dels paraments laterals de l'obertura en una fondària de 30 cm, com a màxim, excepte en el cas d'obertures de més de 4,00 m2, en que aquesta superfície s'ha d'amidar expressament.</p> <p>Inclouen igualment la neteja dels elements que configuren l'obertura, com ara bastiments que s'hagin embrutat.</p>	11,13	3.403,103	37.876,54

**PRESSUPOST**

		El preu inclou els retalls que pugui haver a la superfície de la pintura en les arestes, els canvis de pla, canvis de material, canvis de tipus de pintura, canvis de color, interrupció per cornises, sòcols o cenefes, elements fixos vinculats a la paret, instal·lacions, o qualsevol altra interrupció de la superfície a pintar. Inclouen les proteccions dels equipaments fixos que no hagin pogut ser retirats prèviament, així com els mitjans auxiliars encessaris. (P - 87)				
18	P89I-4V8W	m2	Suplement de pintat d'una ma addicional d'acabat de pintura plàstica tixotròpica per a parament vertical de guix, que originariament estaven pintats amb colors foscos molt persistents, per als que el pintat tradicional de dues capes+segelladora no dona suficient cubrició. Color a determinar per la DF. Criteri d'amidament: m2 de superfície real amidada segons les especificacions de la DT. Amb deducció de la superfície corresponent a obertures d'acord amb els criteris següents: Obertures <= 4 m2: No es dedueixen Obertures > 4 m: Es dedueix el 100% Aquests criteris inclouen la superfície dels paraments laterals de l'obertura en una fondària de 30 cm, com a màxim, excepte en el cas d'obertures de més de 4,00 m2, en que aquesta superfície s'ha d'amidar expressament. Inclouen igualment la neteja dels elements que configuren l'obertura, com ara bastiments que s'hagin embrutat. Inclouen les proteccions dels equipaments fixos que no hagin pogut ser retirats prèviament, així com els mitjans auxiliars encessaris. (P - 86)	2,63	1.203,294	3.164,66
19	P89I-4V8R	m2	Pintat de parament horitzontal de guix, amb pintura plàstica amb acabat llis, amb una capa segelladora i dues d'acabat. Color a definir per la DF. Criteri d'amidament: m2 de superfície real amidada segons les especificacions de la DT. Amb deducció de la superfície corresponent a obertures d'acord amb els criteris següents: Obertures <= 4 m2: No es dedueixen Obertures > 4 m: Es dedueix el 100% Aquests criteris inclouen la superfície dels paraments laterals de l'obertura en una fondària de 30 cm, com a màxim, excepte en el cas d'obertures de més de 4,00 m2, en que aquesta superfície s'ha d'amidar expressament. Inclouen igualment la neteja dels elements que configuren l'obertura, com ara bastiments que s'hagin embrutat. Inclouen les proteccions dels equipaments fixos que no hagin pogut ser retirats prèviament, així com els mitjans auxiliars encessaris. (P - 84)	6,60	2.824,750	18.643,35
20	P876-MRC1	m2	Escatit i llisat per a sanejat de zones de fusta afectada per la humitat, neteja de la totalitat de la superfície i preparació de suport per a pintat posterior de sostre exterior de fusta, amb mitjans manuals. (P - 74)	13,71	29,400	403,07
21	P8A3-IOAG	m2	Envernissat de parament horitzontal de fusta, al vernís de poliuretà a l'aigua d'un u component, per a fusta, amb certificat ECO LABEL , amb una capa de protector químic insecticida-fungicida, i 2 capes d'acabat mat. Tonalitat i color a definir per la DF Criteri d'amidament: m2 de superfície realment pintada segons les especificacions de la DT. Deducció de la superfície corresponent a obertures: -Obertures <= 1 m2: No es dedueixen Obertures > 1 m2 i <= 2 m2: Es dedueix el 50% Obertures > 2 m2: Es dedueix el 100% Aquest criteris inclouen la neteja dels elements que configuren l'obertura com és ara, bastiments que s'hagin embrutat. (P - 93)	16,48	29,400	484,51
22	P8A3-IJ11	m2	Envernissat de parament vertical de fusta, al vernís de poliuretà a l'aigua d'un u component, per a fusta, amb certificat ECO LABEL , amb una capa de protector químic insecticida-fungicida, i 2 capes d'acabat mat. Tonalitat i color a definir per la DF	16,48	60,700	1.000,34

**PRESSUPOST**

		<p> criteri d'amidament: m2 de superfície realment pintada segons les especificacions de la DT.</p> <p>Deducció de la superfície corresponent a obertures:</p> <p>-Obertures &lt;= 1 m2: No es dedueixen</p> <p>Obertures &gt; 1 m2 i &lt;= 2 m2: Es dedueix el 50%</p> <p>Obertures &gt; 2 m2: Es dedueix el 100%</p> <p>Aquest criteris inclouen la neteja dels elements que configuren l'obertura com és ara, bastiments que s'hagin embrutat. (P - 92)</p>				
23	P89G-43TW	m2	<p>Pintat de finestres i balconeres de fusta, a l'esmalt sintètic, amb una capa de protector químic insecticida-fungicida, una segelladora i dues d'acabat (P - 82)</p>	30,64	80,080	2.453,65
24	P89G-43TT	m2	<p>Pintat de portes cegues de fusta, a l'esmalt de poliuretà a l'aigua, amb una capa de protector químic insecticida-fungicida, una segelladora i dues d'acabat (P - 81)</p>	22,62	26,400	597,17
25	P89G-HIRT	m2	<p>Pintura de les portes de fusta, inclosa la neteja, preparació de les superfícies i pintat/lacat, de portes de fusta, a l'esmalt-laca acrílic a l'aigua, amb una capa segelladora i dues d'acabat</p> <p>Color i mètode d'aplicació a definir per la DF</p> <p> criteri d'amidament: m2 de superfície de cada cara del tancament practicable tractat segons les especificacions de la DT amb les deduccions corresponents als envidraments segons els criteris següents:</p> <p>Deducció de la superfície corresponent a l'envidrament per a peces amb una superfície envidrada de:</p> <p>-Més d'un 75% del total: Es dedueix el 50%</p> <p>Menys del 75% i més del 50% del total: Es dedueix el 25%</p> <p>Menys del 50% del total o amb barretes: No es dedueix (P - 83)</p>	34,34	114,720	3.939,48
26	P8Z6-47YI	m	<p>Tapajunts de parets o sostres, per a junt de 25 a 34 mm d'amplària, amb perfil simple de neoprè, col·locat a pressió per a exterior (P - 96)</p>	26,26	107,050	2.811,13
27	P8N0-YSV6	m	<p>Conjunt de remat de planxa d'acer plegada en dues peces (una per cada cantó de la junta) amb acabat galvanitzat i prelacat, de 0,6 mm de gruix, 20 cm de desenvolupament conjunt, com a màxim, amb 3 plecs, per a junt de dilatació, col·locat amb fixacions mecàniques, amb perfils conformats d'estanquitat</p> <p>CRITERI D'AMIDAMENT: m de llargària amidada segons les especificacions de la DT. (P - 94)</p>	25,00	107,050	2.676,25
28	P866-ABAB	m	<p>Remat coronació muret barana obra amb taulò de fibres de fusta i resines sintètiques fabricat per procés sec MDF, de 25 mm de gruix i 220 mm d'ample orientatiu (a verificar a obra, vol lateral aproximat 15 mm per banda, considerant gruix aplacat per cara interior), amb densitat de 650 kg/m<sup>3</sup> (P - 71)</p>	18,90	53,240	1.006,24
29	P89I-MRC1	m2	<p>Pintat de terres de gres, amb pintura específica per a terres de cuines i banys, antilliscant, de poliuretà monocomponent a l'aigua, seguint les indicacions específiques del producte per a superfície totalment acabada. Inclou la correcta adherència al suport, i segons si ho requereix el producte aplicat per a la superfície de gres, el respectiu pont d'unió.</p> <p> criteri d'amidament: m2 de superfície real amidada segons les especificacions de la DT.</p> <p>Inclouen la neteja previa i posterior del terra, i altres elements, la retirada i recol·locació del mobiliari no fix i altres elements que es trobin sobre la superfície a pintar, l'encintat i/o proteccions prèvies dels elements que configuren l'obertura, com ara bastiments que s'hagin embrutat. No està previst retirar l'equipament existent.</p> <p>Color i acabat a determinat per la DF.</p> <p>(P - 88)</p>	26,59	64,450	1.713,73
30	HDC01AB	m	<p>Perfil autoadhesiu en L, per a la protecció de cantonades exteriors en revestiments, d'alumini anoditzat, amb ales de 23x23 mm de longitud i 2 mm de gruix. Es considera una fixació addicional amb massilla de poliuretà entre les bandes autoadhesives. Color a definir per la DF, similar al de la superfície on anirà col·locat el perfil. (P - 19)</p>	13,78	21,000	289,38
31	ACUS-MRC0	u	<p>Subministrament i col·locació de panell absorbent acústic de fibra sintètica de polièster 1200x600x40mm de color blanc, amb Classificació al foc Bs2d0 (ignífug), adherit al sostre amb adhesiu segellant elàstic monocomponent incolor de polímers modificats amb</p>	42,82	152,000	6.508,64

**PRESSUPOST**

		silicat, inodor i lliure de disolvents i isocianats, específic per escumes acústiques. Col·locat a una alçada inferior a 4m. Inclou replantejament in situ segons indicacions del projecte i la DF. El sistema ha d'estar homologat i apte per a espais públics, i ser no tòxic, no irritant i hipoalergènic, considerant que s'instal·la en un centre educatiu. (P - 6)				
32	ACUS-MRC1	u	Subministrament i col·locació de panell absorbent acústic de fibra sintètica de polièster 600x600x40mm de color blanc, amb Classificació al foc Bs2d0 (ignífug), adherit al sostre amb adhesiu segellant elàstic monocomponent incolor de polímers modificats amb silicat, inodor i lliure de disolvents i isocianats, específic per escumes acústiques. Col·locat a una alçada inferior a 4m. Inclou replantejament in situ segons indicacions del projecte i la DF. El sistema ha d'estar homologat i apte per a espais públics, i ser no tòxic, no irritant i hipoalergènic, considerant que s'instal·la en un centre educatiu. (P - 7)	21,43	114,000	2.443,02
33	REPA-MRC0	u	Reparació desperfectes existents al lavabo 2 de la planta 1a. Tapar cala humitat paret contigua al magatzem amb obra, enguixar, sanejar i reparar guix malmès del voltant de la cala. Rectificar registre per deixar-lo vist o anul·lar-lo definitivament segons correspongui, a definir per la DF. Reposar la tapeta que manca al travesser superior del marc de la porta. (P - 172)	289,50	1,000	289,50
34	P866-MRC0	m	Metre lineal de revestiment per a zona espera vestíbul, amb llistons verticals de fusta respatllada de pi de flandes tenyit i envernissat amb vernís intumescent amb classe de reacció al foc B-s1,d0, amb certificat FSC / PEFC de 80x40 mm, h=2,75, separats 15 mm entre ells, sobre subestructura de llatges de fusta de pi de 20x40 mm horitzontals per a fixació i anivellat, amb cornisa de remat superior de 17 cm d'alçada de DM, classe de reacció al foc Reacció al foc B-s2,d0, pintat de blanc, to a definir per la DF. Inclou la pintura prèvia del fons i les llatges en esmalt acrílic, color negre, per la seva ocultació. Inclou sistemes de fixació ocults al fons de les juntes, per al seu collat a les llatges, i encolat, així com tacs de nylò i cargols per a la fixació de les llatges al suport d'obra. Tot segons detall de projecte i indicacions de la DF Es considera ple per buit, a compte dels remats perimetrals de l'obertura, ajustaments de cantonades, i remat aresta final. (P - 72)	434,13	7,650	3.321,09
35	P891-MRC4	m2	Repintat de parament vertical d'estuc venecià, en alçada superior al 3 metres, amb imprimació totterreny universal d'alta adherència per pintar posteriorment a sobre amb pintura plàstica. Color a determinar per la DF Criteri d'amidament: m2 de superfície real amidada segons les especificacions de la DT. Amb deducció de la superfície corresponent a obertures d'acord amb els criteris següents: Obertures <= 2 m2: No es dedueixen Obertures > 2 m2 fins a 4 m2: Es dedueix el 50% Obertures >4 m2: Es dedueix el 100% Aquests criteris inclouen la superfície dels paraments laterals de l'obertura en una fondària de 30 cm, com a màxim, excepte en el cas d'obertures de més de 4,00 m2, en que aquesta superfície s'ha d'amidar expressament. Inclouen proteccions igualment la neteja dels elements que configuren l'obertura, com ara bastiments que s'hagin embrutat. El preu inclou els retalls que pugui haver a la superfície de la pintura en les arestes, els canvis de pla, canvis de material, canvis de tipus de pintura, canvis de color, interrupció per cornises, sòcols o cenefes, elements fixos vinculats a la paret, instal·lacions, o qualsevol altra interrupció de la superfície a pintar. Inclouen els elements auxiliars per treballs d'alçada apropiats per als treballs especificats i la qualificació del personal. Inclouen les proteccions dels equipaments fixos que no hagin pogut ser retirats prèviament, així com els mitjans auxiliars necessaris. (P - 90)	8,52	57,285	488,07

**PRESSUPOST**

NUM.	CODI	UA	DESCRIPCIÓ	PREU	AMIDAMENT	IMPORT
<b>TOTAL</b>	<b>Capítulo</b>		<b>01.03</b>			<b>160.701,54</b>
Obra		01	Presupuesto PRESSUP ESC CAT-17377-2025			
Capítulo		04	FUSTERIA INTERIOR			
1	1A23XMR3	u	Adaptació de bastiment actual per instal·lar una porta de menor alçada, afegint un nou travesser com a suplement. (P - 4)	25,00	1,000	25,00
2	1A23XMR1	u	SiC de bastiment de base de fusta de pi, de mida segons preexistència entre (70 i 150) x 35 mm, per porta d'una fulla de mides de pas finals de 80x210cm, amb elements de fixació. Inclou regularització de superfície entre mur i el bastiment. Deixant la partida preparada per rebre la porta amb el seu bastiment. (P - 3)	43,25	1,000	43,25
3	1A23XB03	pa	Mestrejament de claus i panys de tot l'edifici. (P - 2)	600,00	1,000	600,00
4	1A23AB	u	Subministrament i col·locació de topall de porta cilíndric, d'acer inoxidable amb goma d'amortiment d'impacte, cargolat a terra (P - 1)	6,20	120,000	744,00
5	PA2X-MRC1	u	Reparació de les portes interiors de fusta, amb respallat de la franja inferior per eliminació de les parts afectades per la humitat, massillat de les irregularitats amb massila especial per a fusta, poliment i anivellat, preparada per a posterior lacat en partida apart. Repàs i ajustament de ferratges. Puntualment cal substituir algun tram de llistó de llonça perimetral del vidre del visor en alguna porta. A l'amidament es considera unitats de portes tractades per les dues cares. (P - 122)	62,47	18,000	1.124,46
6	PA2X-MRC2	u	Subministrament i col·locació de xapes d'acer inoxidable AISI 304, d'1 mm de gruix, acabat respallat, adherides i collades, a mode de zocol de protecció. Les perforacions pel collat de la xapa, aniran avellanades per enrasar la cabota dels cargols. Les xapes aniran col·locades segons indicacions de la DF. A l'amidament es considera unitats de xapes (Les portes disposarant de xapa per les dues cares). (P - 123)	11,80	34,000	401,20
7	PA22-MRC0	u	Porta interior abatible, cega, d'una fulla de 200x70x4 cm, de tauler de MDF amb classe de reacció al foc B-s2,d0, prelacada en color a determinar per la DF, llisa; bastiment de base de pi país de 100x40 mm; galzes de MDF de 100x20 mm; tapajunts de MDF de 70x10 mm per la cara interior i sense tapeta per anar integrada per la cara exterior. Inclús, frontisses, ferraments de penjar, de tanca i manovella sobre escut ample d'acer inoxidable AISI 316L, pany amb clau, sèrie mitja. (P - 114)	354,42	4,000	1.417,68
8	PA22-MRC1	u	Porta interior abatible, cega, d'una fulla de 200x80x4 cm, de tauler de MDF amb classe de reacció al foc B-s2,d0, prelacada en color a determinar per la DF, llisa; bastiment de base de pi país de 100x40 mm; galzes de MDF de 100x20 mm; tapajunts de MDF de 70x10 mm per la cara interior i sense tapeta per anar integrada per la cara exterior. Inclús, frontisses, ferraments de penjar, de tanca i manovella sobre escut ample d'acer inoxidable AISI 316L, pany amb clau, sèrie mitja. (P - 115)	362,92	2,000	725,84
9	PA22-MRC3	u	Porta interior abatible, visor amb vidre 3+3mm a la part superior de 70x70 cm, d'una fulla de 200x80x4 cm, de tauler de MDF amb classe de reacció al foc B-s2,d0, prelacada en color a determinar per la DF, llisa; bastiment de base de pi país de 100x40 mm; galzes de MDF de 100x20 mm; tapajunts de MDF de 70x10 mm per la cara interior i sense tapeta per anar integrada per la cara exterior. Inclús, frontisses, ferraments de penjar, de tanca i manovella sobre escut ample d'acer inoxidable AISI 316L, pany amb clau, sèrie mitja. (P - 117)	375,82	11,000	4.134,02
10	PA22-MRC2	u	Porta interior abatible, cega, d'una fulla de 200x80x4 cm, de tauler de MDF amb classe de reacció al foc B-s2,d0, prelacada en color a determinar per la DF, llisa; bastiment de base de pi país de 100x40 mm; galzes de MDF de 100x20 mm; tapajunts de MDF de 70x10 mm per la cara interior i sense tapeta per anar integrada per la cara exterior. Inclús, frontisses, ferraments de penjar, de tanca i manovella sobre escut ample d'acer inoxidable AISI 316L, pany amb clau, sèrie mitja. (P - 116)	367,75	1,000	367,75

**PRESSUPOST**

Pàg.: 12

11	PA22-MRC5	u	Porta interior abatible, visor amb vidre 3+3mm a la part superior de 70x80 cm, d'una fulla de 210x90x4 cm, de tauler de MDF amb classe de reacció al foc B-s2,d0, prelacada en color a dertermina per la DF, llisa; bastiment de base de pi país de 100x40 mm; galzes de MDF de 100x20 mm; tapajunts de MDF de 70x10 mm per la cara interior i sense tapeta per anar integrada per la cara exterior. Inclús, frontisses, ferraments de penjar, de tanca i manovella sobre escut ample d'acer inoxidable AISI 316L, pany amb clau, sèrie mitja. (P - 118)	399,72	2,000	799,44
12	PA22-MRC6	u	Porta interior abatible, visor amb vidre 3+3mm a la part superior de 70x70 cm, doble, d'una fulla de 200x80x4 cm i un fix de 200x40x4 cm de tauler de MDF amb classe de reacció al foc B-s2,d0, prelacada en color a dertermina per la DF, llisa; bastiment de base de pi país de 100x40 mm; galzes de MDF de 100x20 mm; tapajunts de MDF de 70x10 mm per la cara interior i sense tapeta per anar integrada per la cara exterior. Inclús, frontisses, ferraments de penjar, de tanca i manovella sobre escut ample d'acer inoxidable AISI 316L, pany amb clau, sèrie mitja. (P - 119)	605,58	18,000	10.900,44
13	PA22-MRC8	u	Porta interior abatible, visor amb vidre 3+3mm a la part superior de 70x70 cm, doble, d'una fulla de 210x80x4 cm i un fix de 210x40x4 cm de tauler de MDF amb classe de reacció al foc B-s2,d0, prelacada en color a dertermina per la DF, llisa; bastiment de base de pi país de 100x40 mm; galzes de MDF de 100x20 mm; tapajunts de MDF de 70x10 mm per la cara interior i sense tapeta per anar integrada per la cara exterior. Inclús, frontisses, ferraments de penjar, de tanca i manovella sobre escut ample d'acer inoxidable AISI 316L, pany amb clau, sèrie mitja. (P - 120)	611,58	1,000	611,58
14	PA22-MRC9	u	Porta interior abatible, cega, d'una fulla de 200x80x4 cm, de tauler de MDF amb classe de reacció al foc B-s2,d0, prelacada en color a dertermina per la DF, llisa i enllistonada en la seva cara exterior amb llistons de pi de flandes tenyits i envernissats amb vernis per a classe de reacció al foc B-s1,d0, per quedar integrada en l'acabat del tancament de la cabina de recepció del vestíbul; bastiment de base de pi país de 100x40 mm; galzes de MDF de 100x20 mm; tapajunts de MDF amb classe de reacció al foc B-s2,d0 de 70x10 mm per la cara interior i sense tapeta per anar integrada per la cara exterior. Inclús, frontisses, ferraments de penjar, de tanca i manovella sobre escut circular minimalista d'acer inoxidable AISI 316L, pany amb clau, sèrie mitja. (P - 121)	546,48	1,000	546,48
15	PA22-MR10	u	Canvi de pany complet, d'acer inoxidable AISI 316L, inclòses manovelles i pany amb clau, a porta existent d'infantil. S'aprofita bombí actual mestrejat. (P - 113)	104,15	3,000	312,45
16	P662-MRC10	u	Desmuntatge de mampares HPL dels lavabos de les aules d'infantil, entre els inodors i els lavabos, per canviar el paviment, i posterior recol·locació de la mateixa mampara un cop col·locat el nou paviment. (P - 61)	22,22	6,000	133,32
17	PAZ4-MRC1	u	Conjunt de perfils per a prevenir les enganxades de dits a les portes, al costat de la frontissa, d'1,4 m de llarg, format per un perfil semicircular d'alumini de 80 mm d'amplada amb una junta acordió semicircular d'EPDM col·locada al interior del perfil i fixada amb guies d'alumini a la cara contrària a les frontisses, i una junta acordió semicircular de 35 mm de radi, d'EPDM, fixada amb dos perfils d'alumini a la cara de les frontisses (P - 126)	169,64	6,000	1.017,84
18	PAZ4-MRC2	u	Conjunt de perfils per a prevenir les enganxades de dits a les portes, al costat de la frontissa, de 2,05 m de llarg, format per un perfil semicircular d'alumini de 80 mm d'amplada amb una junta acordió semicircular d'EPDM col·locada al interior del perfil i fixada amb guies d'alumini a la cara contrària a les frontisses, i una junta acordió semicircular de 35 mm de radi, d'EPDM, fixada amb dos perfils d'alumini a la cara de les frontisses (P - 127)	260,57	6,000	1.563,42
19	1A23XMR4	u	Adaptació fusteria entra aula i passadis per a construcció de nou calaix RAC. Inclou anul·lació i retirada d'un modul de fusteria de 1,5 m de longitud entre l'aula 3r A i el passadis, per a formació d'un calaix orientat al passadis per al RAC. Es considera el remat perimetral de l'obertura resultant i la retirada manual del residu a contenidor o camió. (P - 5)	180,00	1,000	180,00

EUR

**PRESSUPOST**

<b>TOTAL</b>	<b>Capítulo</b>	<b>01.04</b>			<b>25.648,17</b>
--------------	-----------------	--------------	--	--	------------------

Obra	01	Presupuesto PRESSUP ESC CAT-17377-2025
Capítulo	05	FUSTERIA EXTERIOR - SERRALLERIA

NUM. CODI	UA	DESCRIPCIÓ	PREU	AMIDAMENT	IMPORT
-----------	----	------------	------	-----------	--------

1	PAFC-MR01	m2	Fusteria d'alumini en tancament de vestíbuls d'entrada a l'edifici	495,45	35,641	17.658,33
---	-----------	----	--	--------	--------	-----------

Fusteria d'alumini lacat color blanc, amb 60 micres de gruix mínim de pel·lícula seca, en tancament de vestíbuls d'entrada a l'edifici, formada per fulles fixes i practicables; certificat de conformitat marca de qualitat QUALICOAT, gamma mitja, amb trencament de pont tèrmic, amb classificació a la permeabilitat a l'aire segons UNE-EN 12207, a l'estanquitat a l'aigua segons UNE-EN 12208 i a la resistència a la càrrega del vent segons UNE-EN 12210, sense bastiment de base; composta per perfils extrusionats formant bastiments i fulles. Inclús patilles d'ancoratge per a la fixació de la fusteria, silicona neutra per a segellat perimetral dels junts exterior i interior, entre la fusteria i l'obra. Inclou pany amb clau de seguretat, i barra intipànic a la fulla practicable pricipal d'accés, tancaporta a una fulla tipus Tesa Assa Abloy DC110-Ev1 o equivalent, i escopidor inferior d'alumini lacat blanc incorporat a la fusteria practicable. Inclou bastiment. Segons plànols.

Permeabilitat límit classe 3 ( $\leq 9 \text{ m}^3/\text{h}\cdot\text{m}^2$ ) segons taula 3.1.3.a del DB CTE HE1.

Transmitància límit del conjunt de la fusteria (Marc i vidre)  $U_w = 2,1 \text{ W/m}^2\cdot\text{K}$  segons taula 3.1.1.a del DB CTE HE1.

Permeabilitat límit classe 3 ( $\leq 9 \text{ m}^3/\text{h}\cdot\text{m}^2$ ) segons taula 3.1.3.a del DB CTE HE1, per al conjunt, considerant l'us de la porta com a accés principal.

Doble envidriament laminar, 4+4/10/3+3, conjunt format per vidre exterior laminar de 4+4 mm compost per dues llunes de vidre de 4 mm, unides mitjançant una làmina incolor de butiral de polivinil, amb làmina baix emissiva a la cara interior del vidre en contacte amb la càmera; cambra d'aire deshidratada amb perfil separador d'alumini i doble segellat perimetral, de 10 mm, i vidre interior laminar de 3+3 mm compost per dues llunes de vidre de 3 mm, unides mitjançant una làmina incolor de butiral de polivinil; 20 mm de gruix total, fixat sobre fusteria amb sola mitjançant falques de recolzament perimetrals i laterals, segellat en fred amb silicona sintètica incolora, compatible amb el material suport. Inclou vinil de senyalització a cada vidre segons CTE. Transmitància tèrmica orientativa del vidre  $1,6 \text{ W/m}^2\cdot\text{K}$ . Resistència a impacte 2(B)2 segons classificació de la Taula 1.1 del DB CTE SUA1.

(P - 124)

2	PQN1-HAA8	m	Escala metàl·lica recta, de 0,6 m d'amplària, amb 2 suports amb perfils d'acer laminat IPN 120, esglaons de planxa metàl·lica amb relleu antilliscant, conformada amb plecs frontals i posteriors, de 2 mm de gruix, soldats superiorment als perfils i barana metàl·lica d'acer amb tub superior de 42 mm de diàmetre, 3 barres de 12 mm de diàmetre i muntants de secció rectangular 50x10 mm soldats lateralment als perfils, amb acabat lacat.	416,82	1,680	700,26
---	-----------	---	--	--------	-------	--------

Inclou la formació de graons de malla metàl·lica tipus Tramex o equivalent.

Inclou passamà d'acer inoxidable de 40 mm de diàmetre i 1,50 m de longitud, fixat a paret amb dues pipetes i dos punt d'ancoratge per pipeta. (P - 171)

3	KPAB-0001	u	Adaptació de barana metàl·lica existent per integrar un mòdul de porta practicable de 800 mm d'ample, conservant la mateixa fisonomia de la barana existent. (P - 27)	245,25	1,000	245,25
---	-----------	---	---	--------	-------	--------

**PRESSUPOST**

4	PC1C-BRPB	m2	Vidre aïllant de lluna exterior de baixa emissivitat de 4+4 mm de gruix amb 1 butiral transparent classe 2 (B) 2 segons UNE-EN 12600, cambra d'aire de 10 mm i lluna interior de 3+3 mm de gruix amb 1 butiral transparent de lluna incolor, classe 2 (B) 2 segons UNE-EN 12600, col·locat amb perfils conformats de neoprè sobre alumini o PVC (P - 131)	101,62	4,053	411,87
5	PAV9-MRC1	m2	Persiana enrotllable d'alumini, de lamel·les de 14 a 14,5 mm de gruix, 55 a 60 mm d'alçària i de 6 a 6,5 kg per m2. m2 de superfície amidada segons les especificacions del projecte, d'acord amb els criteris següents: -Amplària i alçària: Múltiples de 5 cm o immediat superior en cas que no ho sigui. -Unitats amb superfície < 1,75 m2: S'ha d'amidar 1,75 m2 per unitat -Amplària mínima: 1,5 m Es considera l'alçada de l'obertura + 20 cm per arribar a l'eix de suspensió (P - 125)	91,06	23,940	2.179,98

<b>TOTAL</b>	<b>Capítulo</b>	<b>01.05</b>	<b>21.195,99</b>
--------------	-----------------	--------------	------------------

Obra	01	Presupuesto PRESSUP ESC CAT-17377-2025
Capítulo	06	ENVANS

NUM.	CODI	UA	DESCRIPCIÓ	PREU	AMIDAMENT	IMPORT
1	P612A-7BP4	m2	Paret divisòria recolzada de gruix 11,5 cm, de totxana, LD, de 240x115x100 mm, per a revestir, categoria I, segons la norma UNE-EN 771-1, col·locat amb morter per a ram de paleta industrialitzat M 5 (5 N/mm2) de designació (G) segons norma UNE-EN 998-2. Execució de paraments, amb deducció de la superfície corresponent a obertures d'acord amb els criteris següents: Obertures <= 2 m2: No es dedueixen Obertures > 2 m2 i <= 4 m2: Es dedueix el 50% Obertures > 4 m2: Es dedueix el 100% Als forats que no es dedueixin, o que es dedueixin parcialment, l'amidament inclou la feina de fer els retorns, com brancals, llindes, etc. En cas de deduir-se el 100% del forat cal amidar també aquests paraments. (P - 58)	50,13	3,010	150,89
2	P6142-56WM	m2	Envà recolzat divisori de 5 cm de gruix, supermaó de 500x200x50 mm, LD, categoria I, segons la norma UNE-EN 771-1, per a revestir, col·locat amb morter ciment 1:4. Execució de paraments, amb deducció de la superfície corresponent a obertures d'acord amb els criteris següents: Obertures <= 2 m2: No es dedueixen Obertures > 2 m2 i <= 4 m2: Es dedueix el 50% Obertures > 4 m2: Es dedueix el 100% Als forats que no es dedueixin, o que es dedueixin parcialment, l'amidament inclou la feina de fer els retorns, com brancals, llindes, etc. En cas de deduir-se el 100% del forat cal amidar també aquests paraments. (P - 59)	19,71	2,880	56,76
3	P654-8MI4	m2	Envà de plaques de guix laminat amb aïllament de plaques de llana de roca format per estructura senzilla normal amb perfil·leria de planxa d'acer galvanitzat, amb un gruix total de l'envà de 98 mm, muntants cada 400 mm de 48 mm d'amplària i canals de 48 mm d'amplària, 2 plaques tipus estàndard (A) a cada cara de 12,5 mm de gruix cada una, fixades mecànicament i aïllament de plaques de llana mineral de roca de resistència tèrmica >= 1,081 m2·K/W. Inclou part proporcional d'arestes, cantonades, remats amb obra existent, juntes, i tot el que calgui per a la formació de l'element contruït. (P - 60)	58,32	4,000	233,28

<b>TOTAL</b>	<b>Capítulo</b>	<b>01.06</b>	<b>440,93</b>
--------------	-----------------	--------------	---------------

Obra	01	Presupuesto PRESSUP ESC CAT-17377-2025
------	----	--

**PRESSUPOST**

Capítulo		07	PAVIMENTS			
NUM.	CODI	UA	DESCRIPCIÓ	PREU	AMIDAMENT	IMPORT
1	P9D5-35ZG	m2	Paviment interior, de rajola de gres porcellànic premsat esmaltat antilliscant de forma rectangular o quadrada, de 6 a 15 u peces/m2 grup Bla (UNE-EN 14411), preu alt, col·locades amb adhesiu cimentós tipus C2 segons norma UNE-EN 12004 i rejuntat amb beurada CG2 (UNE-EN 13888) (P - 101)	53,63	17,010	912,25
2	PD5MRC1	m	Subministre i col·locació de tapajunta a pas de porta, d'acer inoxidable per cargolar de 40mm d'ample i alçada entre 10-15mm, per pas de porta. Amb fixació mecànica i adhesiu de poliuretà monocomponent. (P - 133)	12,55	18,400	230,92
3	P9C8-MRC01	m2	Recol·locació de peces de terratzo desnivellades. Inclou arrencada de le peces originals, mantenint la peça en bon estat per reposar-la, repicat de la base de morter fins anivellar la peça, recol·locació de la mateixa peça amb morter de ciment M5, col·locació de Beurada de color igual a l'existent. Inclou tall amb disc per la junta si fos necessari per alliberar les peces. En cas del passadis de la planta 1a, a la zona de la junta estructural inclou treure perfil de cobertura de la junta i arrencada des de la mateixa. El nou perfil de la junta es considera en partida apart. (P - 98)	77,11	6,000	462,66
4	P9ZA-4ZDH	m2	Polit del paviment de terratzo o pedra (P - 111)	4,55	1.723,970	7.844,06
5	E9Z2AB	m2	Neteja i abrillantat del paviment de terratzo o pedra (P - 14)	3,48	1.723,970	5.999,42
6	E9Z21-MRC1	m2	Suplement de polit i abrillantat amb petita polidora específica, de superfície de graons. Es considera suplement per polit de estesa de graó i abrillantat d'estesa i alçada. La superfície en planta també està inclosa a les partides de polit, i de neteja i abrillantat. L'amidament es de la superfície en planta. (P - 15)	14,00	32,400	453,60
7	P9VZ-MRC9	m	Subministrament i col·locació de tira de carborúndum antilliscant de 50 mm sobre graó d'escala d'amplària superior a 1,5 m (P - 107)	10,16	115,600	1.174,50
8	P9ZR-MRC1	m2	Extracció de junta de reblert existent en paviment ceràmic i posterior reblert de junts amb beurada antibacteriana CG2 (UNE-EN 13888) tipus webercolor PREMIUM FINA o equivalent d'ample 3mm, color a definir per la DF. (P - 112)	7,15	10,000	71,50
9	P9J4-9ET0	m2	Pelfut format per perfils d'alumini ensamblables de 25 a 35 mm d'amplària i 17 mm d'alçària, amb acabat tèxtil, instal·lat encastat al paviment. Inclou perfil perimetral d'alumini. (P - 103)	281,33	4,000	1.125,32
10	P9P7-8FN7	m2	Paviment de linòleum en rotlle classe 23-34-43 segons UNE-EN ISO 24011 i de gruix de 4 mm, col·locat amb adhesiu acrílic de dispersió aquosa i soldat en calent amb cordó cel·lular de diàmetre 4 mm (P - 104)	37,78	535,460	20.229,68
11	P9Z4-50O9	l	Base d'anivellament i transició, amb morter de resines epoxi, col·locat manualment (P - 110)	9,84	10,000	98,40
12	P9U4-MRC1	m	Sòcol de fusta de tauler hidròfug de DM de 18 mm de gruix, i 7 cm d'alçària, lacat amb pintura de poliuretà d'alta resistència, color a determinar per la DF, col·locat amb adhesiu vinílic de durabilitat classe D3 segons UNE-EN 204 (P - 106)	11,35	492,260	5.587,15
13	P81B-B3XD	m2	Aplicació d'imprimació de resines per a posterior col·locació de recrescudat amb pasta autonivellant sobre suport de formigó i morter de ciment (P - 67)	3,64	535,460	1.949,07
14	RSA020	m2	Capa fina de morter autoanivellant de ciment (P - 173)	11,25	535,460	6.023,93
15	P9Z1-CVRX	m	Acabat de junt de dilatació de paviment amb perfil L d'alumini anoditzat amb banda de cautxú EPDM enrasada amb el paviment, de 30 mm d'amplària de màxima de junt, de 3 mm d'alçària de perfil i gruix màxim admissible de paviment, per a una càrrega mitja, col·locat fixacions mecàniques (P - 108)	51,69	24,150	1.248,31
16	STR010	m2	Superfície tàctil antilliscant de resines líquides de metacrilat, realitzada "in situ" amb motlles sobre el paviment, formada per bandes longitudinals de secció trapezoïdal de 21,3 mm a la base i 19 mm a la part superior, amb una separació de 32 mm entre elles i una alçada de 3 mm, prèvia aplicació de resina epoxi bicomponent. (P - 174)	302,38	1,326	400,96

**PRESSUPOST**

Pàg.: 16

17	STR01B	m2	Superfície tàctil antilliscant de resines líquides de metacrilat, realitzada "in situ" amb motlles sobre el paviment, formada per botons cilíndrics troncocònics de 22,5 mm de diàmetre a la base i 20 mm a la part superior, amb una separació de 57 mm entre eixos i una alçada de 3 mm, prèvia aplicació de resina epoxi bicomponent. (P - 175)	397,98	0,250	99,50
18	P9Q5-MRC1	m2	Parquet vinílic SP flotant (Stone Plàstic Composite) amb posts multicapa sintètics per a ús comercial elevat, classe 33 (UNE-EN 13329), de 1190 a 1800 mm de llargària, de 200 a 230 mm d'amplària, 6,5 mm de gruix, amb unió a pressió, incorpora capa silenci IXPE de 1,5mm. Sistema d'unió click, bisel 4 costats, tractament antirallades, classificació al foc Bfl-s1, resistència al lliscament R10 - DIN 51130. Garantia 25 anys. Model de referència - Adore sovereign - Roble Butterscoth AV083 o equivalent. (P - 105)	50,91	60,060	3.057,65
19	P9C8-MRC02	m2	Recol·locació de peces de terratzo extretes en junta estructural paviment, que actualment es troben més o menys a nivell. L'arrencada de les peces originals s'ha considerat en partida apart. Inclou el repicat de la base de morter per encabir el morter de fixació de les noves peces, recol·locació de la mateixa peça amb morter de ciment M5, col·locació de Beurada de color igual a l'existent. La col·locació del nou perfil de la junta està considerat en una partida específica apart. (P - 99)	23,81	16,980	404,29

<b>TOTAL</b>	<b>Capitulo</b>	<b>01.07</b>	<b>57.373,17</b>
--------------	-----------------	--------------	------------------

Obra	01	Presupuesto PRESSUP ESC CAT-17377-2025
------	----	--

Capitulo	08	IMPERMEABILITZACIONS
----------	----	----------------------

NUM.	CODI	UA	DESCRIPCIÓ	PREU	AMIDAMENT	IMPORT
1	P787-1MRC1	m2	Sistema d'impermeabilització amb membrana contínua de poliurea bicomponent amb protector a la intemperie i antilliscant, de 2 mm de gruix, amb preparació de la superfície amb polit mecànic i aspirat de la pols, aplicació d'emprimació específica i aplicació de membrana de poliurea bicomponent en fred. Inclou neteja prèvia de canals i boneres, i proteccions per a elements a protegir durant l'actuació. Color a definir per la DF. Criteri d'amidament: En el cas de cobertes es considera m2 de superfície amidada segons les especificacions de la DT, amb deducció de la superfície corresponent a obertures d'acord amb els criteris següents (Obertures <= 4 m2: No es dedueixen. / Obertures > 4 m2: Es dedueix el 100%). En el cas de canals amb desenvolupament inferior a 1 m, es considera 1 m2 per m lineal de canal. En el cas de canals amb desenvolupament superior a 1 m, es considera la superfície real amidada, tenint en compte el seu desenvolupament. (P - 62)	65,84	176,265	11.605,29
2	COB-RMRC1	m2	Reposició de segellat de lluernari de coberta format per estructura metàl·lica i traslluïts de policarbonat, amb masilla monocomponent a base de polímers modificats amb silà (MS Polymer), amb alta adhesió, flexibilitat permanent, resistència UV, pintable, lliure d'isocianats i solvent. Inclou extracció de la junta antiga deteriorada, neteja del suport, imprimació prèvia, nou cordó de segellat, elements auxiliars i de seguretat per als treballs en coberta, senyalització i protecció dels espais sota el traslluït, i tots aquells elements necessaris per a la correcta execució. (P - 10)	32,48	42,000	1.364,16
3	COB-RMRC2	u	Repàs de segellats de coberta a cantonada nord-est pati interior edifici INFANTIL, amb masilla de peoliuretà, per filtracions d'aigua en aquella cantonada a través de la façana. (P - 11)	150,00	1,000	150,00
4	FACMRC2	u	Repàs de segellats de plaques i elements metàl·lics de façana de l'edifici INFANTIL, amb masilla de peoliuretà. (P - 16)	300,00	1,000	300,00
5	FACMRC3	u	Retirada i posterior col·locació de placa metàl·lica de façana. Inclou substitució dels cargols existents per nous cargols amb cap de plàstic i arandela de goma. (P - 17)	250,00	1,000	250,00

EUR

**PRESSUPOST**

<b>TOTAL</b>	<b>Capítulo</b>	<b>01.08</b>	<b>13.669,45</b>
--------------	-----------------	--------------	------------------

Obra	01	Presupuesto PRESSUP ESC CAT-17377-2025
Capítulo	09	SANITARIS - AIXETES - COMPLEMENTOS

NUM.	CODI	UA	DESCRIPCIÓ	PREU	AMIDAMENT	IMPORT
1	PJ117-3BMK	u	Lavabo mural de porcellana esmaltada, senzill, d'amplària 60 cm, de color blanc i preu alt, col·locat amb suports murals. Lavabo tipus Accés de Roca ref: A368PB9000 de mides 600x450x200mm o equivalent. Inclou nou desgüas i sífó de PVC rígid articulad d'evacuació connectat a xarxa de desgüas existent de l'anterior lavabo. (P - 156)	160,26	4,000	641,04
2	PJ11C-3CXY	u	Inodor de porcellana esmaltada Meridian de Roca o equivalent, de sortida vertical, amb seient i tapa, cisterna i mecanismes de doble descàrrega i alimentació incorporats, de color blanc, col·locat sobre el paviment i connectat a la xarxa d'evacuació. (P - 157)	331,47	2,000	662,94
3	PJ11I-AB	u	Desmuntatge i muntatge de pica o aigüera mural aules, col·locat a paret amb nous suports inoxidable, nou sífó de PVC rígid articulad d'evacuació, nous maniguets flexibles cargolats d'acer inoxidable per a connexió d'aixetes i inclosa la connexió a la xarxa d'evacuació i la instal·lació d'aigua sanitària. (P - 158)	95,50	20,000	1.910,00
4	PJ11I-AB1	u	Desmuntatge i muntatge d'inodor de sortida horitzontal, col·locat sobre el paviment i connectat a la xarxa d'evacuació. (P - 159)	77,09	9,000	693,81
5	PJ1X1-HBUW	u	Aixeta monocomandament per a lavabo, muntada superficialment sobre taulell o aparell sanitari, de llautó cromat, preu mitjà, amb dues entrades de maniguets, substituint un element existent d'iguals característiques. (P - 161)	162,31	2,000	324,62
6	PJ1X1-AB	u	Aixeta monocomandament per a lavabo, muntada superficialment sobre taulell o aparell sanitari, de llautó cromat, preu mitjà, amb dues entrades de maniguets, substituint un element existent d'iguals característiques. (P - 160)	162,31	6,000	973,86
7	PJ210-3YOB	u	Aixeta monocomandament per a aigüera, muntada superficialment, de llautó cromat, model Euroeco de Grohe o equivalent, amb dues entrades maniguets inclosos. (P - 162)	358,51	8,000	2.868,08
8	PN22-EC11	u	Substitució de vàlvula d'angle de tall, per a connexió d'aparell sanitari, per una de nova de preu alt, amb rosca, de diàmetre nominal 1/2'', amb acer inoxidable, inclòs embellidor (P - 170)	26,89	21,000	564,69
9	PJ2Z3-3ECK	u	Manigueta flexible, de malla metàl·lica amb ànima interior sintètica, preu alt, amb dues unions roscades de 1/2'' (P - 163)	15,63	29,000	453,27
10	PJ41-HAXW	u	Barra mural doble abatible para baño adaptado, de 800 mm de longitud y 35 mm de d, de tubo de acero inoxidable, colocada con fijaciones mecánicas (P - 164)	189,86	2,000	379,72
11	PJ42-HA1M	u	Dispensador de paper en rotlle tipus metxa per a eixugamans, de 310 mm d'alçària per 255 mm de diàmetre, col·locat amb fixacions mecàniques (P - 165)	56,08	5,000	280,40
12	PJ43-HA1F	u	Dosificador de sabó de plàstic, de 160 mm d'alçària per 130 mm de diàmetre, capacitat 1 l i accionat per polsador, col·locat amb fixacions mecàniques (P - 168)	24,84	5,000	124,20
13	PJ42-MRC0	u	Dispensador de paper higiènic en rotlle tipus Jumbo, de diàmetre 260 mm i fondària 120 mm, col·locat amb fixacions mecàniques. (P - 166)	44,56	5,000	222,80
14	PJ42-MRC1	u	Penjador de paret unitari per a bany d'acer inoxidable, fixat mecànicament. (P - 167)	13,00	5,000	65,00
15	PC16-IZS2	m2	Mirall de vidre laminar de seguretat incolora 4+4, amb cantells polits i bisellats col·locat fixat mecànicament sobre el parament (P - 130)	86,03	5,760	495,53

<b>TOTAL</b>	<b>Capítulo</b>	<b>01.09</b>	<b>10.659,96</b>
--------------	-----------------	--------------	------------------

Obra	01	Presupuesto PRESSUP ESC CAT-17377-2025
Capítulo	10	INSTAL-LACIONES

**PRESSUPOST**

NUM. CODI	UA	DESCRIPCIÓ	PREU	AMIDAMENT	IMPORT	
1	PEM6-B65I	u	Ventilador en línia per a conducte circular amb cos extraïble de material plàstic per a un diàmetre de 100 mm, motor monofàsic d'una velocitat, IP X4, 25 W de potència absorbida per a un cabal màxim de 250 m <sup>3</sup> /h, nivell de pressió sonora de 25 a 30 dbA, amb temporitzador, muntat en el conducte. Inclou connexió a la instal·lació elèctrica (P - 138)	137,79	1,000	137,79
2	PE421-490E	m	Conducte helicoidal circular de planxa d'acer galvanitzat de 100 mm de diàmetre (s/UNE-EN 1506), de gruix 0,5 mm, muntat superficialment amb suport metàl·lic amb goma. Inclou derivacions, colzes, taps i/o reduccions a diàmetres iguals o diferents. Tot segons plànols i indicacions de la DF. (P - 137)	22,07	8,000	176,56
3	PEP6-8FV3	u	Boca d'extracció de 100 mm de diàmetre de connexió i 140 mm de diàmetre exterior, d'acer galvanitzat amb acabat pintat, fixada amb cargols a paret o sostre i ajustada a cabals de sortida. Inclou formació de forats a fals sostre o mur. (P - 139)	64,45	1,000	64,45
4	PE41-38XW	m	Tub flexible amb conducte circular d'alumini+espiral d'acer+fibra de vidre amb alumini reforçat de 100 mm de diàmetre sense gruixos definits, col·locat (P - 136)	8,57	2,000	17,14
5	PEP6-MRC3	u	Boca extracció circular, de l'aire interior cap a l'exterior, del circuit de ventil·lació D=100, d'acer inoxidable, amb lames horitzontals, reixeta de protecció i bisera contra la pluja. Inclou ejuntat i masilla de poiuretà perimetral, i mitjans auxiliars per treball en alçada. (P - 140)	72,05	1,000	72,05
<b>TOTAL</b>	<b>Título 3</b>		<b>01.10.01</b>		<b>467,99</b>	

Obra	01	Presupuesto PRESSUP ESC CAT-17377-2025
Capitulo	10	INSTAL·LACIONES
Título 3	02	FONTANERIA

NUM. CODI	UA	DESCRIPCIÓ	PREU	AMIDAMENT	IMPORT	
1	PJ07-MRC4	u	Adaptació d'instal·lació interior existent de fontaneria en lavabo, per a lavabo reformat, amb dotació per a: 1 rentamans i 1 inodor, realitzada amb tub de cure o el que escaigui segons les instal·lacions existents. Substitució de claus de pas. Inclús material auxiliar para muntatge i subjecció a l'obra, accessoris i peces especials. Inclou ajudes de ram de paleta per obertura de regata en paret de maó foradat o pladur, amb mitjans manuals/mecànics i tapada amb morter de ciment 1:4. La reforma preveu la renovació dels aparells sanitaris en la mateixa posició o similar, per lo que les adaptacions es preveuen mínimes. (P - 154)	165,00	4,000	660,00
2	PJ07-MRC9	u	Adaptacions de xarxa de fontaneria existent per la recol·locació o renovació dels aparells sanitaris, inclosos tubs, accessoris i suportacions necessaries, mitjants auxiliars, i ajuts de paleta. Es preveu retocs mínims, doncs la posició dels aparells renovats concordaria amb la dels aparells originals, i les cambres humides renovades es consideren apart. (P - 155)	200,00	1,000	200,00
<b>TOTAL</b>	<b>Título 3</b>		<b>01.10.02</b>		<b>860,00</b>	

Obra	01	Presupuesto PRESSUP ESC CAT-17377-2025
Capitulo	10	INSTAL·LACIONES
Título 3	03	SANEJAMENTO

**PRESSUPOST**

NUM. CODI	UA	DESCRIPCIÓ	PREU	AMIDAMENT	IMPORT
1 PD1C-MRC01	Pa	Adaptacions de xarxa de sanejament existent per la recolocació o renovació dels aparells sanitaris, inclosos tubs, accessoris i suportacions necessàries, mitjants auxiliars, i ajuts de paleta. Es preveu retocs mínims, doncs la posició dels aparells renovats concordaria amb la dels aparells originals. (P - 132)	200,00	1,000	200,00

<b>TOTAL</b>	<b>Título 3</b>	<b>01.10.03</b>			<b>200,00</b>
--------------	-----------------	-----------------	--	--	---------------

Obra	01	Presupuesto PRESSUP ESC CAT-17377-2025
Capítulo	10	INSTAL-LACIONES
Título 3	04	ELECTRICIDAD, IL-LUMINACIÓN i DADES

NUM. CODI	UA	DESCRIPCIÓ	PREU	AMIDAMENT	IMPORT
1 PHB-MRC2	u	Modificació, connexió i instal·lació de xarxa elèctrica de distribució interior en lavabo, amb circuits interiors amb cablejat inclòs sota tub protector de PVC flexible i/o rígid, connexió a xarxa existent general, retirada i anul·lació de xarxa existent interior, connexió de lluminàries, ventiladors i detectors de presència i/o interruptors, inclou, en cas necessari: caixes d'emplame, mecanismes gamma mitja (tecla o tapa i marc: blanc; embellidor: blanc), regulació dels temporitzadors. Inclou desplaçament de lluminàries d'emergència a reutilitzar. Segons plànols i indicacions de la DF. Tot segons Reglament de Baixa Tensió, deixant la instal·lació en perfecte funcionament. (P - 145)	167,72	2,000	335,44
2 PHB3-MRC1	u	Detector de moviment per infraroigs per a automatització del sistema d'enllumenat i el sistema de ventilació conjuntament, format extraplà, angle de detecció de 360°, abast de 7 m de diàmetre a 2,5 m d'altura, regulable en temps, en sensibilitat lumínica i en distància de captació, alimentació a 230 V i 50-60 Hz, poder de ruptura de 5 A a 230 V, amb commutació en pas per zero, recomanada per a làmpades fluorescents i llums LED, càrregues màximes recomanades: 1000 W per a làmpades incandescents, 250 VA per a làmpades fluorescents, 500 VA per a làmpades halògenes de baix voltatge, 1000 W per a làmpades halògenes, 200 VA per a llums de baix consum, 200 VA per a lluminàries tipus Downlight, 200 VA per a llums LED, temporització regulable digitalment de 3 s a 30 min, sensibilitat lumínica regulable de 5 a 1000 lux, temperatura de treball entre -10°C i 40°C, grau de protecció IP20, de 120 mm de diàmetre. Instal·lació en la superfície o encastat a sostre. Inclús subjeccions. (P - 153)	69,73	2,000	139,46
3 PH57-B3A3	u	Llum d'emergència amb làmpada led, amb una vida útil de 100000 h, no permanent i no estanca amb grau de protecció IP4X, aïllament classe II, amb un flux aproximat de 170 a 200 lm, 1 h d'autonomia, de forma rectangular amb difusor i cos de policarbonat, preu alt, col·locat superficial (P - 142)	94,06	2,000	188,12
4 PHB3-HZ77	u	Llumenera estanca amb leds amb una vida útil <= 50000 h, de forma rectangular, de 600 mm de llargària, 12 W de potència, flux lluminós de 1600 lm, amb equip elèctric no regulable, aïllament classe I, cos i difusor de policarbonat i grau de protecció IP65, temperatura de color 4000 K, muntada superficialment (P - 150)	43,82	2,000	87,64
5 PHB3-I1GZ	u	Llumenera estanca amb leds amb una vida útil <= 50000 h, de forma rectangular, de 1200 mm de llargària, 20 W de potència, flux lluminós de 2600 lm, amb equip elèctric no regulable, aïllament classe I, cos i difusor de policarbonat i grau de protecció IP65, temperatura de color 4000 K, muntada superficialment (P - 152)	56,93	4,000	227,72
6 PHB3-HZ7B	u	Llumenera estanca amb leds amb una vida útil <= 50000 h, de forma rectangular, de 1500 mm de llargària, 30 W de potència, flux lluminós de 3900 lm, amb equip elèctric no regulable, aïllament classe I, cos i difusor de policarbonat i grau de protecció IP65, temperatura de color 4000 K, muntada superficialment (P - 151)	66,84	2,000	133,68

**PRESSUPOST**

7	PHB-MRC3	u	Adaptació de la instal·lació existent al mostrador de recepció. Retirada dels dispositius i línies actuals per recol·locar-los posteriorment en la posició definitiva. Inclou punts de llum, endolls, interruptors, preses de dades, línies elèctriques i de dades, caixes i accessoris de connexió, canalitzacions, il·luminació d'emergència, i tots els elements de la instal·lació actual, així com la reposició dels elements de fixació i altres materials suplementaris que siguin necessaris per a la recol·locació en la posició definitiva. Segons plànols i indicacions de la DF. Tot segons Reglament de Baixa Tensió, i de telecomunicacions, deixant la instal·lació en perfecte funcionament. (P - 146)	605,00	1,000	605,00
8	PHB-MRCZ	u	Recol·locació dels dispositius electris, ill·luminació, emergència, telecomunicacions, alarma, en els nous acabats, incloent recol·locació de caixes al nou nivell d'acabat per als alicatats i aplacats nous, amb noves caixes si escau, recol·locació i reconexió dels dispositius, luminaries i altres accessoris, aportació de petit material elèctric necessari, inclosa la substitució puntual de cablejat en aquells circuits o línies que així ho requereixin degut a la recol·locació. (P - 149)	450,00	1,000	450,00
9	PHB-MRCX	u	Certificació de la instal·lació elèctrica de baixa tensió segons el seu estat definitiu (P - 148)	100,00	1,000	100,00
10	PHA2-MRC2	u	Substitució de làmpada de tub de 1,5m existent per una de nova tipus Led, amb intensitat lumínica mínima de 2500 lm i teperatura de color simiar a les làmpades existents a la mateixa estança. Inclou substituir la làmpada i el cebedor, i si fos necessari el connexionat i/o reactància/transformador, per adaptar la tensió de la llumenera per a la nova làmpada. Es realitzarà segons les indicacions de la DF. (P - 144)	25,00	22,000	550,00
11	PHA2-MRC1	u	Substitució de llumenera industrial amb reflector simètric amb una làmpada de tub de led 1,5m, amb intensitat lumínica mínima de 2500 lm teperatura de color simiar a les làmpades existents a la mateixa estança, model de llumenera similar i de muntatge compatible a la resta de lampades on anava instal·lada. Es considera el conjunt de llumenera complet. (P - 143)	90,00	3,000	270,00
12	PG69-MRC1	u	Substitució d'unitat d'endoll bipolar per un de nou similiar a l'existent. Es considera un preu mitjà tan si es tracta d'un endoll empotrat com si es de superfície. (P - 141)	40,00	10,000	400,00
13	PHB-MRC4	u	Adaptació, recol·locació i reorientació del RAC de dades de la planta 1a a nou calaix. Inclou desconexió, adaptació de cablejat, recol·locació del RAC a la nova posició orientat segons convingui per a la seva correcta manipulació des del passadis, reconexionat i verificació del seu funcionament, segons indicacions de la DF. (P - 147)	120,00	1,000	120,00

**TOTAL Título 3 01.10.04 3.607,06**

Obra	01	Presupuesto PRESSUP ESC CAT-17377-2025
Capitulo	10	INSTAL·LACIONES
Título 3	05	CALEFACCIÓN

NUM. CODI	UA	DESCRIPCIÓN	PREU	AMIDAMENT	IMPORT	
1	CALE-MRC01	Pa	Remplenat de la instal·lació calefacció, posterior a la recol·locació dels radiadors, amb el mateix tipus de fluid que actualment, i posta a punt de la instal·lació, inclòs el purgat, neteges, reparació de fuites, remplenat del vas d'expansió, tant de primària com d'infantil. Tot amb instal·lador autoritzat. (P - 8)	300,00	1,000	300,00

**TOTAL Título 3 01.10.05 300,00**

Obra	01	Presupuesto PRESSUP ESC CAT-17377-2025
Capitulo	11	ESPAI EXTERIOR

**PRESSUPOST**

NUM. CODI	UA	DESCRIPCIÓ	PREU	AMIDAMENT	IMPORT
1 P9E1-V6R2	m2	Paviment de panot per a vorera de color de 20x20x4 cm, classe 1a, preu alt, sobre suport de 3 cm de morter amb additius, col·locat a truc de maceta amb morter mixt 1:2:10 i beurada de color amb ciment blanc de ram de paleta (P - 102)	52,19	7,000	365,33
<b>TOTAL</b>	<b>Capítulo</b>	<b>01.11</b>			<b>365,33</b>

Obra	01	Presupuesto PRESSUP ESC CAT-17377-2025
Capítulo	12	PATI INTERIOR

NUM. CODI	UA	DESCRIPCIÓ	PREU	AMIDAMENT	IMPORT
1 P22Z0-MRC1	m3	Retirada de grava, heves, tela antigerminant, geotextil del pati interior fins a deixar la solera al descobert, amb mitjans manuals, triatge segons el tipus de residu, ii càrrega sobre contenidor. (P - 55)	99,67	3,352	334,09
2 P2143-4RQT	m2	Enderroc de solera de formigó lleugerament armat, de fins a 15 cm de gruix, amb compressor i càrrega manual de runa sobre camió o contenidor (P - 40)	12,50	47,883	598,54
3 P221B-EL6W	m3	Excavació de rasa i pou de fins a 2 m de fondària, en terreny compacte (SPT 20-50), realitzada amb mitjans manuals i càrrega manual sobre contenidor (P - 51)	101,17	4,770	482,58
4 P2255-11AO0	m3	Rebliment i piconatge amb sorra garbellada i rentada de rasa amb canonada, fent primer el llit, reblint després els laterals i la part superior de la canonada (P - 54)	40,51	2,250	91,15
5 P221B-MRC1	m3	Excavació de terres per a formació de caixa de paviment, de fondària mitjana estimada de 20 cm, en terreny compacte (SPT 20-50), realitzada amb mitjans manuals i càrrega manual sobre contenidor. (P - 52)	87,21	9,577	835,21
6 P2251-MRC1	m3	Estesa de granulats de material reciclat de formigons en tongades de 25 cm, com a màxim (P - 53)	53,00	9,702	514,21
7 P93M-LN9A	m2	Solera de formigó per armar HA - 30 / B / 20 / xC3 amb una quantitat de ciment de 300 kg/m3 i relació aigua ciment =< 0.55, de gruix 15 cm, abocat amb bomba (P - 97)	37,35	47,883	1.788,43
8 P9Z4-5008	l	Base d'anivellament i transició, amb morter de ciment 1:3, col·locat manualment (P - 109)	0,29	1.436,475	416,58
9 P9D3-35SU	m2	Paviment de rajola ceràmica tova comuna, de forma rectangular, de 28x14x1,3 cm, de color rosat, col·locada a truc de maceta amb morter mixt 1:2:10 (P - 100)	26,48	47,883	1.267,94
10 PD54-10N9M	u	Bonera sifònica d'ABS de 180 a 240 mm de costat, amb sortida vertical de 100 a 150 mm de diàmetre nominal, amb tapa antigra de plàstic, col·locada amb morter per a ram de paleta classe M 5 ( 5 N/mm2 ) (P - 134)	46,69	1,000	46,69
11 PD79-ELK6	m	Clavegueró amb tub de PVC-U de paret compacta per a sanejament soterrat o aeri amb pressió, diàmetre nominal DN 160, pressió nominal PN 6, ús previst P (sanejament amb pressió), fabricació segons norma UNE-EN ISO 1452-2, per a unió elàstica amb anella elàstica d'estanquitat, col·locat al fons de la rasa sobre llit de sorra de 10 cm de gruix, inclòs el reblert del recolzament del tub. Inclou connexió a bonera i a xarxa existent soterrada, així com tots els accessoris necessaris per al seu muntatge segons el traçat marcat per la DF. (P - 135)	50,31	15,000	754,65
12 P787-1MRC1	m2	Sistema d'impermeabilització amb membrana contínua de poliurea bicomponent amb protector a la intemperie i antilliscant, de 2 mm de gruix, amb preparació de la superfície amb polit mecànic i aspirat de la pols, aplicació d'emprimació específica i aplicació de membrana de poliurea bicomponent en fred. Inclou neteja prèvia de canals i boneres, i proteccions per a elements a protegir durant l'actuació. Color a definir per la DF. Criteri d'amidament: En el cas de cobertes es considera m2 de	65,84	21,000	1.382,64

**PRESSUPOST**

		superfície amidada segons les especificacions de la DT, amb deducció de la superfície corresponent a obertures d'acord amb els criteris següents (Obertures <= 4 m2: No es dedueixen. / Obertures > 4 m2: Es dedueix el 100%). En el cas de canals amb desenvolupament inferior a 1 m, es considera 1 m2 per m lineal de canal. En el cas de canals amb desenvolupament superior a 1 m, es considera la superfície real amidada, tenint en compte el seu desenvolupament. (P - 62)				
13	P8N0-YSVS	m	Remat de planxa d'acer plegada amb acabat galvanitzat i prelacat, d'1 mm de gruix, 40 cm de desenvolupament, com a màxim, amb 3 plecs, per a safata, col·locat amb fixacions mecàniques, amb perfils conformats d'estanquitat (P - 95)	29,96	21,000	629,16
14	P791-8A6Y	m2	Impermeabilització exterior de mur de contenció de <= 3 m d'alçària amb emulsió bituminosa, capa drenant amb làmina de drenatge nodular de polietilè d'alta densitat i capa filtrant amb un geotèxtil, fixada mecànicament. I2+D1 segons CTE/DB-HS 2006 (P - 63)	18,10	21,000	380,10

<b>TOTAL</b>	<b>Capítulo</b>	<b>01.12</b>				<b>9.521,97</b>
--------------	-----------------	--------------	--	--	--	-----------------

Obra	01	Presupuesto PRESSUP ESC CAT-17377-2025
Capítulo	13	VARIS

NUM. CODI	UA	DESCRIPCIÓ	PREU	AMIDAMENT	IMPORT	
1	CONS-MRC1	u	Cabina de consergeria complerta segons detalls de projecte i indicacions de la DF. Inclou tancament perimetral, coberta i estructura integrats, compostat de Panells CLT 12 cm, i perfils estructurats de 100x100 mm de fusta de pi de flandes sostenible (Certificat PEFC o FSC) tractada en autoclau amb sals d'alumini per tractament fungicida insecticida de llarga durada, i envernissat amb vernis intumescent per a classe de reacció al foc B-s1,d0 i resistència al foc R60, tot segons detalls de projecte i indicacions de la DF. També inclou revestiment exterior amb llistonat (80x40 mm amb junta entre llistons de 15 mm) de fusta de pi de flandes, tenyit segons indicacions de la DF i envernissat amb vernis intumescent per a classe de reacció al foc B-s1,d0, i cornisa de DM amb reacció al foc B-s2,d0, blanca (inclou pintura), segons detalls de projecte i indicacions de la DF estrassdossat interior de guix laminat, sobre de fusta per a mostrador, finestra de vidre laminat 4+4 segons definició de projecte. La porta i la pintura estan considerades en les partides de fusteria i pintures. El tractament de la fusta està inclòs en aquesta partida. També inclou els suports i ancoratges sobre el paviment i a la obra perimetral, així com les fixacions i consumibles per al muntatge i elements auxiliars de muntatge, i la mà d'obra necessària. (P - 12)	11.943,08	1,000	11.943,08
2	P2RA-EU5P	m3	Disposició controlada de residus en dipòsit autoritzat inclòs el cànon sobre la disposició controlada dels residus de la construcció, segons la LLEI 8/2008, de residus barrejats no perillosos amb una densitat 0,17 t/m3, procedents de construcció o demolició, amb codi 17 09 04 segons la Llista Europea de Residus (P - 57)	8,13	105,870	860,72
3	P2R5-DT41	m3	Transport de residus inerts o no especials a instal·lació autoritzada de gestió de residus, amb contenidor de 8 m3 de capacitat (P - 56)	18,10	105,870	1.916,25
4	PMS0-XXX1	u	Rètol de senyalització d'instal·lacions contra incendis, recorregut d'evacuació o sortida d'emergència, fotoluminescent categoria A o B, homologat segons UNE corresponent (UNE 23033-1 / UNE 23034 / UNE 23035-4), de la dimensió estandard segons la ubicació i distància de visualització, col·locat adherit sobre parament vertical, per a substitució de retol absent, malmès o deteriorat, segons criteri de la DF. (P - 169)	15,00	10,000	150,00
5	CERT-001	u	Certificat de solidesa estructural de la cabina de recepció. Cal garantir que la coberta de la cabina de recepció sigui transitable per a manteniment. (P - 9)	400,00	1,000	400,00
6	PB70-HC70	m	Cable d'acer inoxidable 316, de 10 mm de diàmetre i composició 7x19+0, homologat per a línia de vida horitzontal segons UNE_EN	6,22	5,000	31,10

**PRESSUPOST**

7	PB70-HC73	u	795/A1, fixat als terminals i als elements de suport intermig (separació < 15 m) i tesat (P - 128) Conjunt d'elements per als dos extrems d'una línia de vida horitzontal, fixa, formats per dos terminals d'acer inoxidable fixats amb cargols d'acer inoxidable, un tensor de forqueta per a regulació del cable i dos terminals de cable amb elements protectors, segons UNE_EN 795/A1 (P - 129)	330,95	1,000	330,95
<b>TOTAL Capítulo</b>			<b>01.13</b>			<b>15.632,10</b>
Obra			01	Presupuesto PRESSUP ESC CAT-17377-2025		
Capítulo			14	SEGURETAT I SALUT		
NUM.	CODI	UA	DESCRIPCIÓ	PREU	AMIDAMENT	IMPORT
1	H151XB01	u	Mesures de seguretat i salut en obra, d'acord amb l'Estudi Bàsic de Seguretat i normativa vigent. Prevenció col·lectiva, individual i a tercers de riscos derivats de l'activitat en l'obra. (P - 18)	5.258,98	1,000	5.258,98
<b>TOTAL Capítulo</b>			<b>01.14</b>			<b>5.258,98</b>



## **D4.AMIDAMENTS I PRESSUPOST**

### **RESUM PRESSUPOST**

**RESUM DE PRESSUPOST**

Pàg.: 1

<b>NIVELL 2 : Capítulo</b>			<b>Import</b>
Capítulo	01.01	TREBALLS PREVIS	12.336,04
Capítulo	01.02	ENDERROCS	12.508,60
Capítulo	01.03	REVESTIMENTS	160.701,54
Capítulo	01.04	FUSTERIA INTERIOR	25.648,17
Capítulo	01.05	FUSTERIA EXTERIOR - SERRALLERIA	21.195,69
Capítulo	01.06	ENVANS	440,93
Capítulo	01.07	PAVIMENTS	57.373,17
Capítulo	01.08	IMPERMEABILITZACIONS	13.669,45
Capítulo	01.09	SANITARIS - AIXETES - COMPLEMENTS	10.659,96
Capítulo	01.10	INSTAL·LACIONS	5.435,05
Capítulo	01.11	ESPAI EXTERIOR	365,33
Capítulo	01.12	PATI INTERIOR	9.521,97
Capítulo	01.13	VARIS	15.632,10
Capítulo	01.14	SEGURETAT I SALUT	5.258,98
<b>Obra</b>	<b>01</b>	<b>Presupuesto PRESSUP ESC CAT-17377-2025</b>	<b>350.746,98</b>
			<b>350.746,98</b>
<b>NIVELL 1 : Obra</b>			<b>Import</b>
Obra	01	Presupuesto PRESSUP ESC CAT-17377-2025	350.746,98
			<b>350.746,98</b>



AJUNTAMENT DE  
**SantCugat**

Plaça de la Vila, 1  
08172 Sant Cugat del Vallès  
T. 935 657 000  
santcugat.cat



## **D4.AMIDAMENTS I PRESSUPOST**

### **ÚLTIM FULL**

**PRESSUPOST D'EXECUCIÓ PER CONTRACTE**

Pàg. 1

---

PRESSUPOST D'EXECUCIÓ MATERIAL.....	350.746,98
13 % Despeses Generals SOBRE 350.746,98.....	45.597,11
6 % Benefici Industrial SOBRE 350.746,98.....	21.044,82
<b>Subtotal</b>	<b>417.388,91</b>
21 % IVA SOBRE 417.388,91.....	87.651,67
<b>TOTAL PRESSUPOST PER CONTRACTE</b>	<b>€ 505.040,58</b>

---

Aquest pressupost d'execució per contracte puja a

( CINC-CENTS CINC MIL QUARANTA EUROS AMB CINQUANTA-VUIT CÈNTIMS )

---