



INFORME TÈCNIC

Assumpte: Informe sobre PPI municipal 2023-2028
Peticionari: Oficina Tècnica de Prevenció Municipal d'Incendis Forestals - Diputació de Barcelona
Municipi: Sitges
Espai Natural: Parc del Garraf
Data informe: 25/11/2022
Exp. Sigep: S77330-2022/GRF-mcd

1. Objecte i justificació

Es presenta per al seu informe la documentació del Pla de Prevenció d'Incendis Forestals, en endavant *PPI*, del municipi de Sitges per als anys **2023** al **2028** i per un àmbit territorial de **4.396 ha**, de les quals un 63,42% estan dins de l'àmbit territorial definit al Pla Especial del Parc del Garraf, en endavant *PE*.

L'article 80 del PE aprovat pel Ple de la Diputació de Barcelona el 26 de juliol de, determina que és competència de la Diputació de Barcelona emetre informe previ preceptiu sobre qualsevol projecte o pla urbanístic, actuació o activitat a desenvolupar en l'àmbit del PE, en els aspectes que aquest regula, així com les seves modificacions i revisions.

Atenent a aquestes consideracions, el present informe previ preceptiu, s'emet d'acord amb el que estableix l'article 80 del text normatiu del Pla Especial del Parc del Garraf.

2. Descripció de les actuacions proposades

El PPI de Sitges per als anys 2023-2028, conté la planificació econòmica i temporal d'una sèrie d'actuacions i obres de prevenció d'incendis forestals de les quals es ressalten *únicament* aquelles que s'ubiquen dins de l'abast territorial del PE.

Senyalització		Punts d'aigua	
Nova instal·lació de senyals	<input checked="" type="checkbox"/>	Construcció de nous punts d'aigua	<input type="checkbox"/>
Manteniment de senyals	<input checked="" type="checkbox"/>	Manteniment de punts d'aigua existents	<input checked="" type="checkbox"/>
Camins		Tractament de combustible	
Construcció de camins	<input type="checkbox"/>	Obertura de noves franges de protecció	<input type="checkbox"/>
Arranjament de camins existents	<input checked="" type="checkbox"/>	Manteniment de franges de protecció	<input checked="" type="checkbox"/>
Manteniment de camins existents	<input checked="" type="checkbox"/>	Establiment de franges auxiliars de trànsit de baixa densitat de vegetació	<input checked="" type="checkbox"/>
Arranjament de punts crítics amb o sense aplicació de formigó	<input checked="" type="checkbox"/>	Manteniment de seccions de servei	<input checked="" type="checkbox"/>

En detall els treballs que es duen a terme en l'àmbit del parc són els següents:

- Construcció de plataforma de camí
 - o Camí 13: de Portland Valderribas a Can Fontanillas per la cantera



Àrea d'Infraestructures i Espais Naturals
Gerència de Serveis d'Espais Naturals
Servei d'Anàlisi i Gestió Territorial, Inversions i Obres

- Repàs de manteniment de la plataforma i reparació de punts crítics en els camins
 - o Camí 05: de Mas Maiol a la Casa Vella
 - o Camí 06: de La Trinitat a Mas Maiol
 - o Camí 07: Camí de l'ñes Basses al Fondo del Barral
 - o Camí 08: Camí de Mas Quadrell
 - o Camí 09: Camí vell de Can Planes a Vallgrassa
 - o Camí 10: Camí de la Casa Vella a Campdàsens
 - o Camí 11: Camí vell de Garraf a Campdàsens per Promsa
 - o Camí 12: Camí de Portland Valderrivas a Campdàsens

- Establiment de la franja auxiliar de trànsit amb tala d'arbres que disminueixen la visibilitat a
 - o Camí 05: de Mas Maiol a la Casa Vella
 - o Camí 06: de La Trinitat a Mas Maiol
 - o Camí 07: Camí de les Basses al Fondo del Barral
 - o Camí 08: Camí de Mas Quadrell
 - o Camí 09: Camí vell de Can Planes a Vallgrassa
 - o Camí 12: Camí de Portland Valderrivas a Campdàsens
 - o Camí 13: de Portland Valderrivas a Can Fontanillas per la cantera
 - o Camí 14: Camí de La Pleta

- Manteniment de la franja auxiliar de trànsit i manteniment de franges de baixa combustibilitat a
 - o Camí 10: Camí de la Casa Vella a Campdàsens
 - o Camí 11: Camí vell de Garraf a Campdàsens per Promsa

- Instal·lació de rampes de fauna i manteniment de tancaments a
 - o La bassa de La Pleta

3. Àmbit normatiu i consideracions tècniques

La normativa de base per a l'elaboració d'aquest informe preceptiu, és el PE, aprovat per resolució del Conseller de Política Territorial i Obres Públiques de 24 de maig i 16 de desembre de 1986 i publicat al DOGC número 805 de 18 de febrer de 1987. (<http://parcs.diba.cat/web/garraf/normativa>).

Les actuacions i obres proposades al PPI afecten als següents àmbits de protecció del Parc del Garraf:

Zona d'Interès Natural	<input checked="" type="checkbox"/>
Zona Agrícola	<input checked="" type="checkbox"/>
Zona d'Alt Interès Ecològic i Paisatgístic	<input checked="" type="checkbox"/>
Zona de Tractament Especial	<input checked="" type="checkbox"/>
Zona Subjecta a Ordenació Preexistent	<input type="checkbox"/>
Sistema General de Parcs	<input type="checkbox"/>



Àrea d'Infraestructures i Espais Naturals
Gerència de Serveis d'Espais Naturals
Servei d'Anàlisi i Gestió Territorial, Inversions i Obres

A banda de la normativa del PE, també seran d'aplicació les disposicions legals vigents en matèria forestal, de prevenció d'incendis forestals, d'espais naturals, d'avaluació d'impacte ambiental, protecció de la fauna, la flora i la gea, i d'altra normativa de caràcter urbanístic.

Es considera convenient també que la normativa del PE, tot i no ser d'obligada aplicació fora del seu àmbit geogràfic, serveixi com a guia de recomanacions per a la protecció del territori. Aquestes recomanacions, si són escaients, es recullen a l'apartat d'*aportacions addicionals* d'aquest informe.

Els articles d'aplicació més rellevants per les actuacions i obres proposades al PPI de Sitges són:

- Capítol V, art. 39 sobre condicions tècniques dels camins i pistes vinculats a la gestió forestal.
- Capítol XI, sobre Determinacions a la Xarxa bàsica de vies i camins i altres elements de comunicació, pel que fa a **l'arranjament de camins existents**.

4. Adaptació del PPI a la normativa i consideracions

4.1 Les actuacions esmentades afecten a la xarxa viària del Parc, i són compatibles amb allò que disposa l'art. 66.1 del PE, que fa referència a la finalitat de la xarxa viària bàsica i secundària de vies i camins en el PE.

4.2 S'observa que el camí on es duen a terme els treballs inclosos en el PPI de Sitges es troben parcialment incloses en la Xarxa Viària Secundària recollida al PE del Parc i les que no ho estan tenen una funció equivalent, per tant es consideren adients els treballs de manteniment d'aquesta infraestructura.

4.3 **Per als moviments de terres** associats al **manteniment, arranjament i construcció de camins** caldrà tenir cura de no afavorir processos erosius, sobretot en l'obertura de desguassos, adequant trenques distribuïdes de forma proporcional al pendent del camí, netejant les cunetes en cas d'existir, netejant els passos d'aigua, evitant acumular cordons de terra en el marge de terraplè, aprofitant i reubicant els materials fins existents en la plataforma existent, no actuant sobre els marges de desmunt a no ser per causes molt justificades i no abocant terres al marge de terraplè.

L'amplada màxima dels camins no excedirà de 3,5 metres. No es variarà l'actual traçat del camí i l'indret es deixarà en el mateix estat en que es trobava prèviament a les obres.

Caldrà mantenir tancat l'accés al camí que no sigui d'ús públic per als vehicles, mitjançant la instal·lació d'una cadena amb el corresponent cademat, i si s'escau, bloquejar els laterals de la cadena amb roques per tal que no hi puguin accedir vehicles motoritzats.

4.4 **El manteniment de vegetació** associat a franges auxiliars de trànsit de camins i zones de baixa combustibilitat amb finalitats de prevenció d'incendis està permès.



Tot i això, caldrà tenir en compte que no es permès l'ús d'herbicides i que les restes generades no es poden acumular en una franja de 20m a banda dels camins. Per altre banda caldrà respectar la flora i la fauna protegides a tot l'àmbit del PE i resta totalment prohibida la recol·lecció del margalló (*Chamaerops humilis*) o qualsevol activitat que el pugui malmetre.

4.5 Per tal que els treballs no comportin o afavoreixin una dispersió d'espècies exòtiques de flora invasora, quan es detectin alguna de les espècies incloses al RD630/2013, caldrà que els treballs de manteniment es realitzin de manera que s'asseguri que no s'afavoreix la dispersió d'aquestes espècies. En aquest sentit, cal fer-ho sempre seguint els protocols recomanats per cada espècie invasora (https://mediambient.gencat.cat/ca/05_ambits_dactuacio/patrimoni_natural/especi_es_exotiques_invasores/) fent una especial atenció als cactus, els quals no poden ser triturats in situ en cap cas.

4.6 Amb caràcter general, les actuacions i obres contemplades al PPI s'han de realitzar **entre el 15 de setembre i el 15 de juny, fora del període de risc d'incendi forestal**, llevat dels supòsits d'excepcionalitat que determina el *Decret 64/1995 de mesures de prevenció d'incendis forestals*.

4.7 En tot l'àmbit d'actuació hi viuen moltes espècies d'aus protegides, que estan incloses dins l'Annex I de la Directiva Aus com a espècies d'interès comunitari i també a la Llei del Patrimoni Natural i de la Biodiversitat 42/2007. El gruix d'aquestes espècies es reproduïxen entre els mesos d'abril i juliol. Així mateix, per evitar que els treballs destrueixin niuades d'espècies regim de protecció especial existents en l'àmbit d'actuació no es podran realitzar durant el període comprès entre el dia 1 de març i el dia 31 de juliol, i s'hauran de respectar els nius sobre vegetació o a terra que es trobin.

4.8 Els treballs proposats es troben en alguns casos dins de l'àrea d'influència **d'Espècies que han de ser objecte de mesures de conservació especials en el que es refereix al seu hàbitat, a fi d'assegurar la seva supervivència i la seva reproducció a la seva àrea de distribució (Annex IV de Llei 42/2007)** on caldrà seguir les indicacions següents:

- A la bassa de la Pleta trobem diferents espècies d'amfibis sensibles a diferents malalties emergents (principalment quitritiomicosis i ranavirus). Per tal d'evitar la transmissió d'aquestes malalties s'aplicaran les següents normes de bioseguretat:
 - Es desinfectarà amb productes desinfectants (Virkon S o etanol al 70%) tot el material que entri en contacte amb l'aigua seguint el protocol adjunt.
 - No es manipularà cap tipus d'animal, però cas que sigui estrictament necessària la manipulació d'amfibis, sempre serà amb guants de nitril sense pols. Els guants seran rebutjats una vegada fets servir.



Àrea d'Infraestructures i Espais Naturals
Gerència de Serveis d'Espais Naturals
Servei d'Anàlisi i Gestió Territorial, Inversions i Obres

- A fi de respectar l'àrea crítica de reproducció d'àliga marcenca (*Circaetus gallicus*) els treballs forestals en aquestes zones seran realitzats entre el 1 de setembre i el 28 de febrer, fora del període de cria habitual de l'espècie, per tal d'evitar tota pertorbació que pugui fer inviable aquesta reproducció
 - o Zona d'afectació: Camí 06 i camí 07
- A fi de respectar l'àrea crítica de reproducció d'àliga cuabarrada (*Aquila fasciata*) els treballs forestals en aquestes zones seran realitzats entre el 1 de juliol i el 14 de desembre, fora del període de cria habitual de l'espècie, per tal d'evitar tota pertorbació que pugui fer inviable aquesta reproducció
 - o Zona d'afectació: Camí 08, camí 12, camí 13 i camí 14
- A fi de respectar l'àrea crítica de reproducció de l'astor (*Accipiter gentilis*) els treballs forestals en aquestes zones seran realitzats entre el 1 d'agost i el 28 de febrer, fora del període de cria habitual de l'espècie, per tal d'evitar tota pertorbació que pugui fer inviable aquesta reproducció
 - o Zona d'afectació: camí 06, camí 08,

A més en el tram del camí 08 de 60m grafiat en groc en la imatge següent, atès que el tram es troba dins el secor de cria d'un territori d'aquesta espècie (a menys de 100 m d'un niu), caldrà dur a terme les actuacions en la vegetació seguint les indicacions següents: mantenir un mínim de 550 peus/ha de >20 cm de diàmetre, i d'entre aquests un mínim de 150 peus/ha de >30cm de diàmetre. Els arbres de >40cm de diàmetre no es tallaran en cap cas.

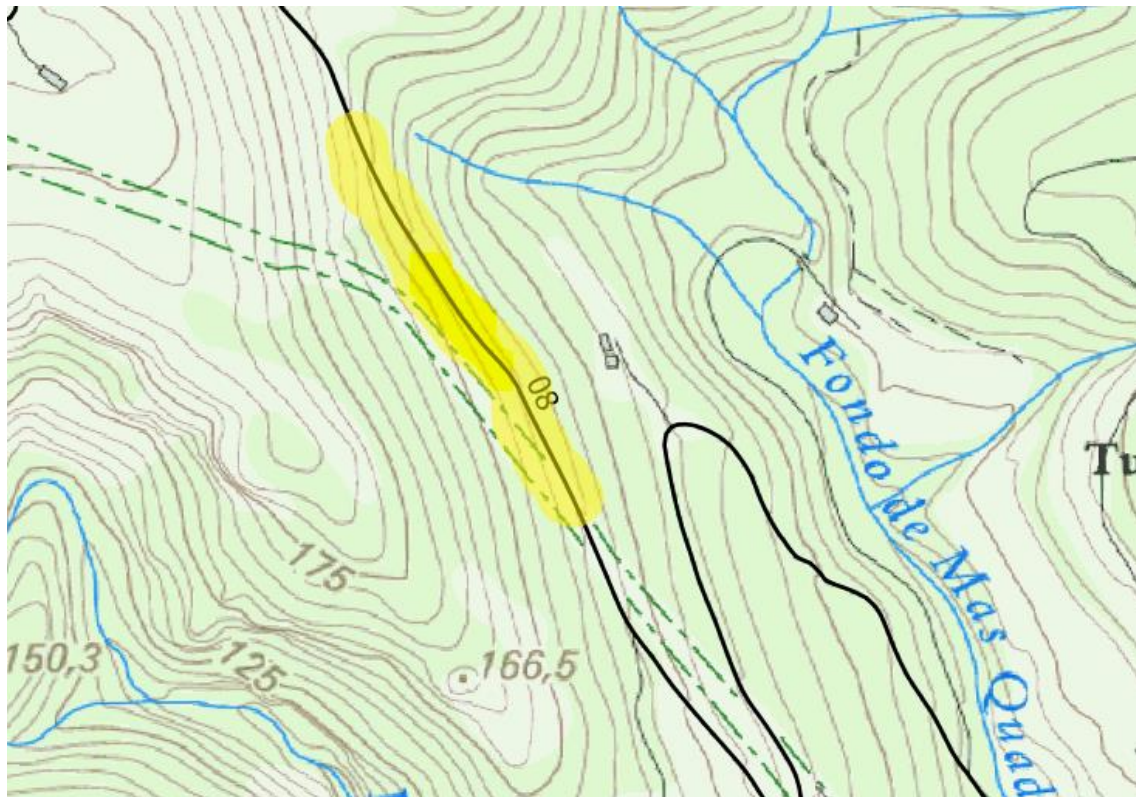

Imatge 1: En groc la zona de limitació de treballs en el Camí de Mas Quadrell sobre mapa topogràfic 1:5000 de l'ICGC

5. Conclusions

Vista la documentació tramesa, la tècnic sotasignant **informa favorablement** els treballs previstos per al període entre 2023 i 2028 en el Pla de Prevenció d'Incendis de Sitges, **condicionat** al compliment de les condicions detallades a l'apartat 4 del present informe.

Complementàriament, es sol·licita:

- La coordinació de l'execució de les actuacions i obres amb l'oficina del Parc amb la finalitat d'aconseguir una millor eficàcia en la gestió dels recursos de la Corporació.

Aquest informe s'emet sense detriment d'altres informes i permisos.

Metadades del document

Núm. expedient	2022/0027889
Tipus documental	Ofici
Títol	Informe Tècnic PPI Sitges

Signatures

Signatari		Acte	Data acte
Maria Montserrat Cabre Domenech (SIG)	Tècnica del Parc del Garraf	Signa	16/12/2022 11:52
Santiago Llacuna Claramunt (TCAT)	Director del Parc del Garraf	Signa	20/12/2022 07:19

Validació Electrònica del document

Codi (CSV)	Adreça de validació	QR
f3f6194df6923e3a6f7a	https://seuelectronica.diba.cat	

