



Servei de Projectes



CODI:
PI_F.25619.9_3_PCONS

Tipus de Projecte

PROJECTE CONSTRUCTIU

Tipus d'Obra

Títol del Projecte

CE FORJAT ANDANES LESSEPS L3

| Xarxa | Línia | Àmbit | Ubicació |
|------------|-----------|------------|----------------------------|
| FMB | L3 | INF | ESTACIÓ LESSEPS |

Terme Municipal

BARCELONA

| Documents | Exemplar | Tom | Data de redacció |
|-----------|----------|-----|------------------|
| | | | 03/2026 |

Empresa consultora

Autor/res

ÍNDEX GENERAL

| | |
|---|-----------|
| DOCUMENT I – MEMORIA I ANNEXES | 3 |
| 1. MEMÒRIA | 3 |
| 1.1 ANTECEDENTS DEL PROJECTE | 3 |
| 1.2 OBJECTE DEL PROJECTE | 3 |
| 1.3 SITUACIÓ ACTUAL | 3 |
| 1.4 ACTUACIONS A REALITZAR | 4 |
| 1.5 PLA DE OBRA I TERMINI D'EXECUCIÓ | 4 |
| 1.6 HORARI | 4 |
| 1.7 PRESSUPOST | 4 |
| 2. ANNEXES | 6 |
| ANNEX 1: NORMATIVA FMB | 6 |
| ANNEX 2: UNE-EN-1504: PRODUCTES I SISTEMES PER A LA PROTECCIÓ I REPARACIÓ D'ESTRUCTURES DEL FORMIGÓ. | 7 |
| ANNEX 3: REPORTATGE FOTOGRÀFIC | 8 |
| DOCUMENT II – PLÀNOLS | 9 |
| DOCUMENT III – PRESSUPOST | 10 |
| DOCUMENT IV – PLANIFICACIÓ TEMPORAL | 11 |
| PLANIFICACIÓ TEMPORAL | 12 |
| DOCUMENT V – CONTROL DE QUALITAT | 13 |
| DOCUMENT VI - ESTUDI BÀSIC DE SEGURETAT I SALUT | 15 |
| DOCUMENT VII - PLEC PRESCRIPCIONS TÈCNIQUES | 16 |
| DOCUMENT VIII: GESTIÓ DE RESIDUS | 17 |
| DOCUMENT IX: CRITERIS MEDIOAMBIENTALS D'OBRES | 18 |

DOCUMENT I – MEMORIA I ANNEXES

1. MEMÒRIA

1.1 ANTECEDENTS DEL PROJECTE

L'estació de Lesseps va estar construïda aproximadament a l'any 1923, amb una secció de volta d'andanes de 12m, construïda amb totxo massís i formigó ciclopi, i una longitud d'andanes de 70m. Posteriorment, quan es va realitzar l'ampliació de la línia, als 70's, es va ampliar l'andana fins a la longitud actual d'uns 95m.

A l'any 1994 aproximadament es va realitzar una rehabilitació integral de l'estació, col·locant els revestiments de trespa a les parets i el cel ras de lama BREMEN al sostre de la nau d'andanes. Fent la funció de cel ras i de recollida de filtracions, cap als laterals de la volta.

El cel ras de la volta d'andanes, de lames BREMEN, a causa de les filtracions, havia patit històricament deterioraments a causa de les filtracions, amb perill de caiguda de les lames sobre les andanes i via.

A l'any 2024 es va finalitzar l'obra de consolidació estructural de la volta de l'estació, en la que es va retirar aquest cel ras de lames i es van tractar les patologies de la volta. Al mateix temps que es van reposar les superfícies de rajola esmaltada deteriorades.

Durant l'execució de l'obra es va observar, que la zona de forjat sobre les andanes, corresponent a la zona d'ampliació, presentava patologies que s'han de tractar per evitar riscos al servei de metro i passatgers.

1.2 OBJECTE DEL PROJECTE

Es realitzarà el tractament de les patologies existents als elements estructurals i acabats per evitar el seu deteriorament: filtracions, esquerdes, desprendiments, escrostonaments del formigó, oxidacions dels perfils metàl·lics, etc.

1.3 SITUACIÓ ACTUAL

Actualment el forjat ha quedat al descobert, per l'actuació de retirada de lames anterior a aquest projecte. El forjat presenta patologies de filtracions i deteriorament del formigó i junta de construcció, a sobre de les andanes i via.

1.4 ACTUACIONS A REALITZAR

Les feines a realitzar seran les següents:

- Canalització de les filtracions existents.
- Repicat i sanejat de les zones deteriorades de formigó armat en la superfície del forjat.
- Segellat de filtracions i esquerdes amb injecció de resines.
- Reparacions del formigó, amb morter de reparació tipus R3.
- Tractament anticarbonatació de les superfícies de formigó.

1.5 PLA DE OBRA I TERMINI D'EXECUCIÓ

El termini d'execució de l'obra previst és de 6 mesos.

1.6 HORARI

La totalitat dels treballs es realitzen en andanes i zona de vies. Amb els equips necessaris d'elevació per poder treballar a les superfícies de la volta i forjats. Els treballs en "zona de vies" i en alçada, es realitzaran fora de servei de metro, en horari nocturn i reduït i amb presència de pilot homologat proporcionat per l'empresa adjudicatària.

Per a la realització dels treballs no es podrà interrompre el servei a la xarxa de Metro de TMB. Per tant, l'horari per a realitzar les feines serà normalment de diumenge a dijous durant el període de tall de tensió a la línia (aproximadament de 01:00 a 04:00). Els divendres i dissabtes no es podrà treballar. També s'ha de tenir en compte, que no es podrà treballar els dies en els que per necessitats del servei, explotació o manteniment es requereixi modificar l'horari o es produeixin prolongacions de tensió a la zona de treball. No essent, per tant aquest fet, motiu de reclamació per part del Contractista.

1.7 PRESSUPOST

EL PRESSUPOST D'EXECUCIÓ PER CONTRACTE (PEC), estimat d'aquests treballs puja a la quantitat de cent deu mil nou-cents quaranta-tres euros amb cinquanta-quatre cèntims. (110.943,54 €).

En data 20 de març de 2026, es signa el Projecte PI_F.250BJ.1_PCONS: CE FORJAT ANDANES LESSEPS L3.

Tècnic coordinador Projecte

Ignasi Patón
Unitat Projectes
d'Infraestructures

2. ANNEXES

ANNEX 1: NORMATIVA FMB

PROCEDIMENTS INTERNS D'OBLIGAT COMPLIMENT:

- P055 normativa de prevenció de riscos per empreses externes
- P086 Norma d'utilització d'extintors
- P087 Norma per a la prevenció d'accidents en el transport de càrregues
- P088 Normativa sobre la utilització de productes inflamables
- P089 Norma d'utilització vestuari i elements de senyalització d'alta visibilitat
- P090 Norma sobre operacions de soldadura oxiacetilènica
- P091 Normes per la posada a terra de la catenària
- P092 Normes de seguretat per a treballs en zona de vies de xarxa F.C.M.B.
- P093 Normes de seguretat per execució treballs personal extern a la Xarxa
- P094 Normes realització operacions de tall/reposició de tensió a la Xarxa F.C.M.B.
- P096 Ús detector presència de tensió en corrent continu per a línies de tracció
- P097 Circulació vehicles auxiliars/trens de treball amb tensió de línies tracció
- P099 Actuacions del personal en cabines i caixes de passatge dels trens
- P103 Realització de treballs en canvis de vies o en les proximitats d'aquests
- P104 Treballs en els tallers i cotxeres del servei de Material Mòbil
- P107 Execució de treballs personal extern a Tallers, Cotxeres o dependències MM
- P109 Treball en instal·lacions electromecàniques
- P111 Treballs i maniobres en instal·lacions d'alta tensió
- P112 Treballs i maniobres en Sotscentrals
- P113 Treballs i maniobres en línies de tracció en corrent continu
- P129 Aplicació Llei 28/2005 sobre consum de productes del tabac a TMB

ANNEX 2: UNE-EN-1504: Productes i sistemes per a la protecció i reparació d'estructures del formigó.

La UNE EN 1504 sobre Productes y Sistemas per a la protecció y reparació d'estructures de formigó, tracta tots els aspectes del procés de reparació i/o protecció d'estructures de formigó i ha estat implantada plenament pels membres del CEN des de l'1 de gener de 2009, de conformitat amb la Directiva Europea 89/106/CEE notificada y publicada en BOE A-2005-19860.

La Norma Europea EN 1504 es compon de 10 parts, cadascuna de las quals està coberta per un document diferent en el que se especifiquen tant controls de qualitat en el procés de fabricació, exigència de qualitat dels productes a aplicar y guies per a l'aplicació i control de l'execució en obra.

Les 10 parts de la EN 1504 són:

- UNE-EN 1504-1. Descriu les definicions i termes dintre de les normes.
- UNE-EN 1504-2 Estableix les especificacions per als productes i sistemes de protecció superficial del formigó.
- UNE-EN 1504-3 Estableix les especificacions per a la reparació estructural i no estructural.
- UNE-EN 1504-4 Estableix les especificacions per a l'adhesió estructural.
- UNE-EN 1504-5 Estableix les especificacions per a la injecció del formigó.
- UNE-EN 1504-6 Estableix les especificacions per als ancoratges de les estructures d'acer.
- UNE-EN 1504-7 Estableix les especificacions per a la protecció davant de la corrosió de les armadures.
- UNE-EN 1504-8 Descriu el control de qualitat i la evaluació de la conformitat per als fabricants.
- UNE-EN 1504-9 Defineix els principis generals d'utilització dels productes i sistemes, per a la reparació i protecció del formigó.
- UNE-EN 1504-10 Proporciona informació sobre les aplicacions dels productes i sistemes i control de qualitat dels treballs.

ANNEX 3: REPORTATGE FOTOGRÀFIC

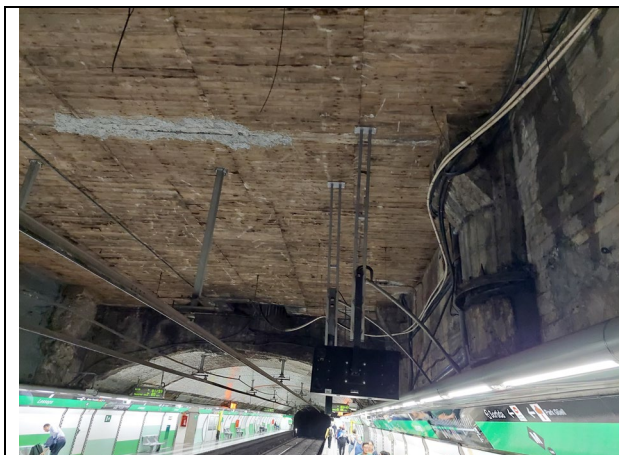

Il·lustració 1



Il·lustració 2



Il·lustració 3



Il·lustració 4

DOCUMENT II – PLÀNOLS

- 1. Ubicació a la xarxa**
- 2. Planta general d'actuacions**
- 3. Seccions**

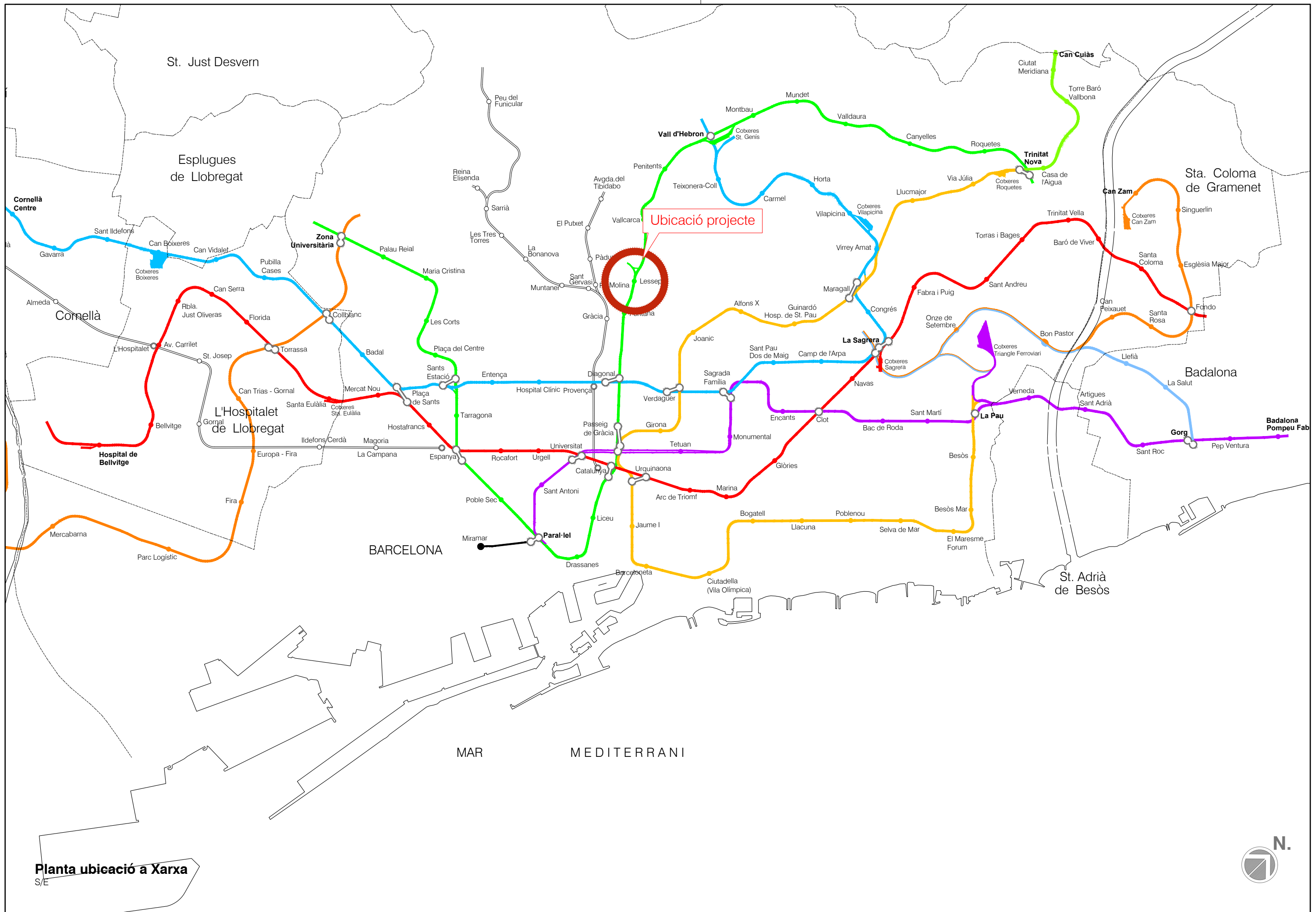

Planta ubicació a Xarxa

S/E



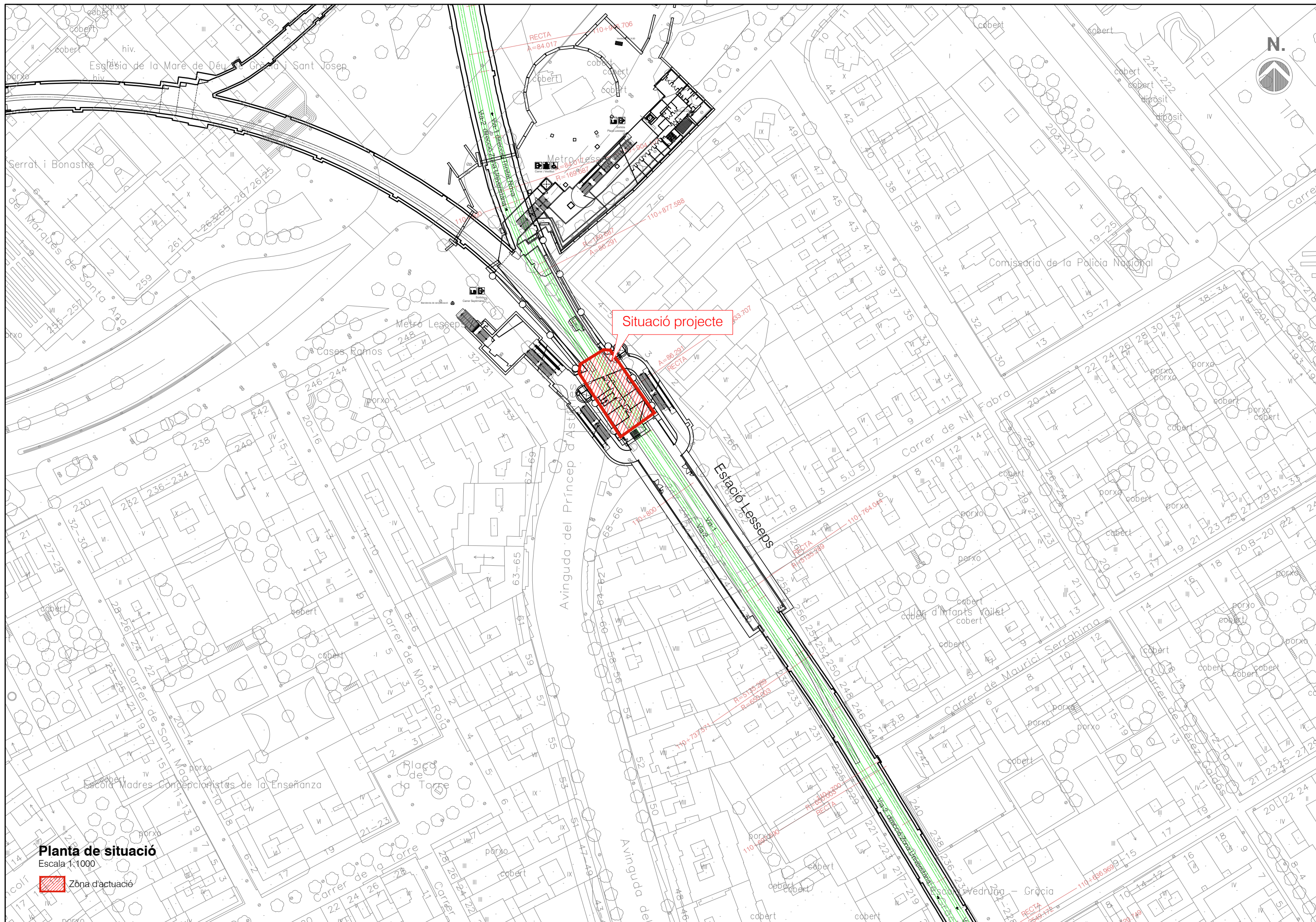

Planta de situació

Escala 1:1000

Zona d'actuació

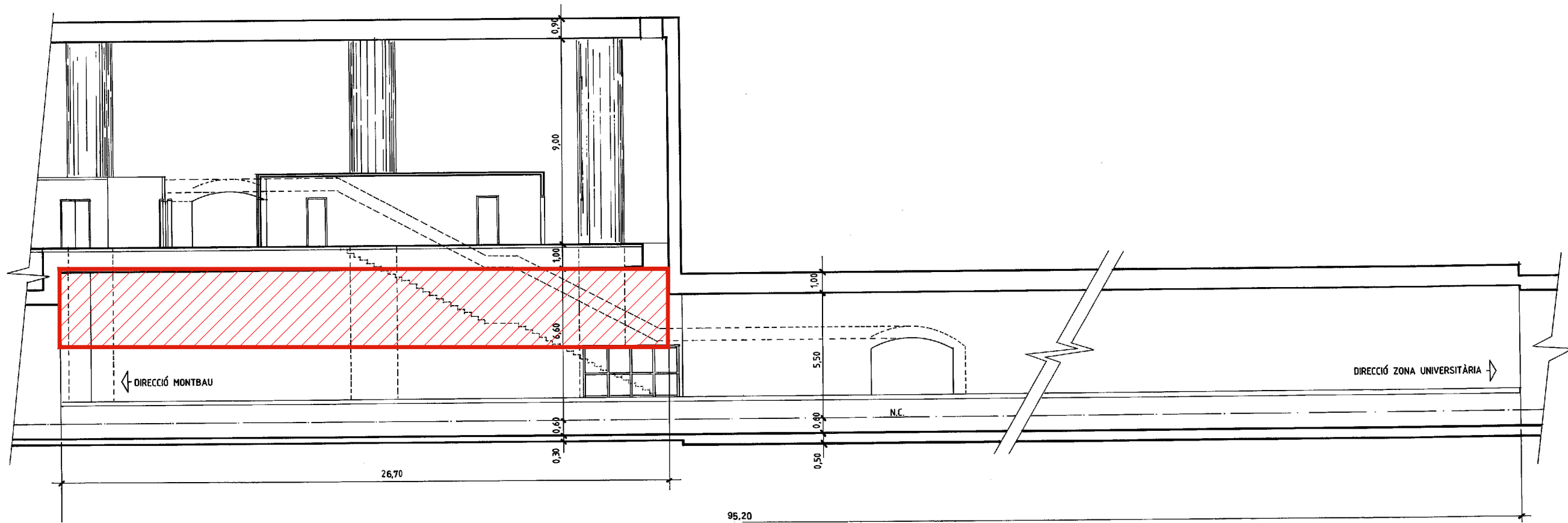

Secció longitudinal
Escala 1:300

Zona d'actuació

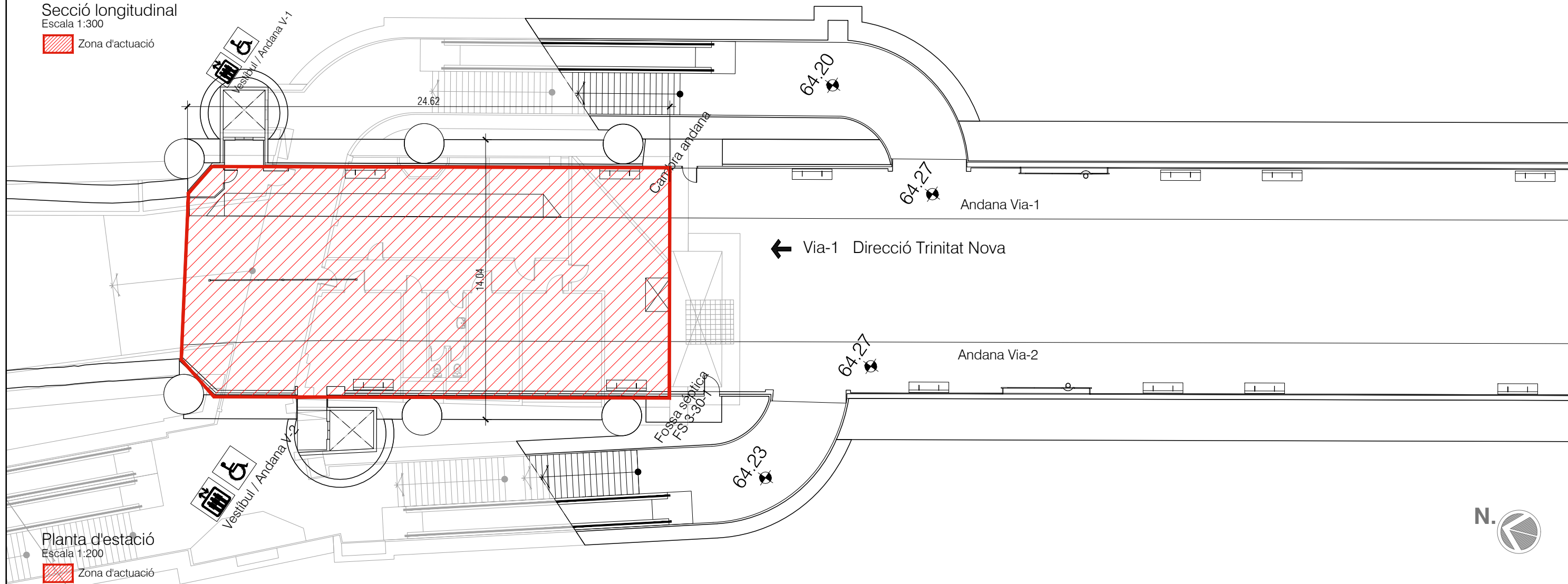

Planta d'estació
Escala 1:200

Zona d'actuació

DOCUMENT III – PRESSUPOST

- 1. AMIDAMENTS**
- 2. PRESSUPOST D'EXECUCIÓ PER CONTRACTE**
- 3. RESSUM DE PRESSUPOST**
- 4. PRESSUPOST D'EXECUCIÓ PER CONTRACTE**

AMIDAMENTS

Data: 09/02/26

Pàg.: 1

Obra 01 PRESSUPOST 03.30 FORJAT SUPERIOR LESSEPS L3
 Capítol 01 REPARACIONS

| NUM. | CODI | UA | DESCRIPCIÓ |
|------|-----------|----|---|
| 1 | P4S4-HBRH | m | <p>Segellat de filtracions en juntes i esquerdes en volta i hastials, amb injecció de resina de baixa viscositat, i reinjecció en quantitat suficient per garantir el segellat total de les filtracions. Inclou:</p> <ul style="list-style-type: none"> - Segellat de filtracions en juntes i esquerdes en volta i hastials. Repicat de laterals de la junta, reparació i segellat amb morter de reparació tipus R3/R4. - Subministrament i instal·lació d'injector col·locats a 15cm dels llavis de la junta mínim, al portell cada 30cm de separació al llarg d'aquesta, en ambdós costats. Inclou perforació d16mm de 40cm de fondària, col·locació d'injectors i posterior tall i retirada. - Injecció de resina de baixa viscositat, tipus Master Roc MP 355 o de semblants característiques tècniques. |

| Num. | Text | Tipus | [C] | [D] | [E] | [F] | TOTAL | Fórmula |
|------------------------|-----------------|-------|-------|--------|-----|-----|---------------|---------------|
| 1 | Hastial lateral | | 1,000 | 15,000 | | | 15,000 | C#*D##*E##*F# |
| TOTAL AMIDAMENT | | | | | | | 15,000 | |

| NUM. | CODI | UA | DESCRIPCIÓ |
|------|-----------|----|--|
| 2 | P879-H8G2 | m2 | <p>Reparació de superfícies de formigó fins a un gruix de 4cm de mitjana:</p> <ul style="list-style-type: none"> - Repicat i sanejat de les superfícies de formigó armat escrostonades, amb mitjans manuals o mecànics, raspatllat i neteja de les armadures, raspatllat mecànic fins a eliminar tots els restes d'òxid de les armadures, amb un grau de neteja Sa 2.5. - Passivat d'armadures i pont d'adherència amb Master Emaco P5000 Al o semblant. - Morter de reparació Master Emaco S488, classe R4 o semblant. <p>Inclou mitjans d'elevació i equips necessaris per a la seva realització.</p> |

| Num. | Text | Tipus | [C] | [D] | [E] | [F] | TOTAL | Fórmula |
|------------------------|-----------------|-------|-------|--------|-------|-------|---------------|---------------|
| 1 | puntuals | | 5,000 | 1,000 | 1,000 | 3,000 | 15,000 | C#*D##*E##*F# |
| 2 | esquerda transv | | 1,000 | 14,000 | 0,600 | | 8,400 | C#*D##*E##*F# |
| 3 | Pilars | | 3,000 | 2,000 | 1,000 | | 6,000 | C#*D##*E##*F# |
| TOTAL AMIDAMENT | | | | | | | 29,400 | |

| NUM. | CODI | UA | DESCRIPCIÓ |
|------|-----------|----|--|
| 3 | P879-H8G3 | m2 | <p>Reparació de superfícies escrostonades del timpà de la volta, amb segregacions, escantellades, erosions o zones amb desprendiments en paraments de formigó, amb morter tixotròpic de dos components de ciment, resines sintètiques, fum de sílice i reforçat amb fibres, inclòs sanejat manual o mecànic, repicat fins a sanejar la superfície, amb aplicació de pont d'unió i passivat d'armadures</p> |

| Num. | Text | Tipus | [C] | [D] | [E] | [F] | TOTAL | Fórmula |
|------------------------|-------------------|-------|-------|--------|-------|-----|---------------|---------------|
| 1 | timpà de la volta | | 1,000 | 14,000 | 3,000 | | 42,000 | C#*D##*E##*F# |
| TOTAL AMIDAMENT | | | | | | | 42,000 | |

Obra 01 PRESSUPOST 03.30 FORJAT SUPERIOR LESSEPS L3
 Capítol 02 IMPERMEABILITZACIÓ I DRENATGE

| NUM. | CODI | UA | DESCRIPCIÓ |
|------|------------|----|---|
| 1 | P5ZJ1-52DD | m | Canal exterior de secció semicircular de PVC rígid, de 150 mm, col·locada amb peces especials i connectada al baixant |

| Num. | Text | Tipus | [C] | [D] | [E] | [F] | TOTAL | Fórmula |
|------------------------|----------------------|-------|-------|--------|-----|-----|---------------|---------------|
| 1 | esquerda transversal | | 1,000 | 14,000 | | | 14,000 | C#*D##*E##*F# |
| 2 | mur lateral | | 2,000 | 3,000 | | | 6,000 | C#*D##*E##*F# |
| TOTAL AMIDAMENT | | | | | | | 20,000 | |

AMIDAMENTS

Data: 09/02/26

Pàg.: 2

| | | | | | | | |
|---|-----------|---|---|--|--|--|--|
| 2 | PD18-8D5V | m | Baixant de tub de PVC-U de paret estructurada, àrea d'aplicació B segons norma UNE-EN 1453-1, de DN 110 mm, classe de reacció al foc B-s1, d0 segons norma UNE-EN 13501-1, incloses les peces especials i fixat mecànicament amb brides | | | | |
|---|-----------|---|---|--|--|--|--|

| Num. | Text | Tipus | [C] | [D] | [E] | [F] | TOTAL | Fórmula |
|------------------------|------|-------|-------|-----|-----|-------|--------------|-------------|
| 1 | | | 2,000 | | | 4,500 | 9,000 | C#*D#*E#*F# |
| TOTAL AMIDAMENT | | | | | | | 9,000 | |

Obra 01 PRESSUPOST 03.30 FORJAT SUPERIOR LESSEPS L3
 Capítol 03 TRACTAMENTS

| NUM. | CODI | UA | DESCRIPCIÓ |
|------|-----------|----|---|
| 1 | L874-4UBV | Ut | Arrancada, retirada o neteja de diferents tipus de suports del sostre: cargols, cables, tirants, etc. |

AMIDAMENT DIRECTE **26,000**

| | | | | | | | |
|---|-----------|----|---|--|--|--|--|
| 2 | P874-4UBV | m2 | Neteja de superfícies de formigó, amb raig d'aigua a pressió, fins a 400 bar. Amb aditiu desincrustant d'esflorescències i calcificacions. Inclou neteja de la superfície de formigó i arrancada i retirada d'elements adherits al formigó, com restes d'encofrats, | | | | |
|---|-----------|----|---|--|--|--|--|

| Num. | Text | Tipus | [C] | [D] | [E] | [F] | TOTAL | Fórmula |
|------------------------|----------------|-------|-------|--------|--------|-------|----------------|-------------|
| 1 | Zona ampliació | | 1,000 | 25,000 | 14,000 | | 350,000 | C#*D#*E#*F# |
| 2 | | | 2,000 | 25,000 | | 3,500 | 175,000 | C#*D#*E#*F# |
| 3 | | | 2,000 | 25,000 | | 3,500 | 175,000 | C#*D#*E#*F# |
| 4 | | | 2,000 | 14,000 | | 3,500 | 98,000 | C#*D#*E#*F# |
| TOTAL AMIDAMENT | | | | | | | 798,000 | |

| | | | | | | | |
|---|------------|---|---|--|--|--|--|
| 3 | P45R0-4SME | m | Neteja superfícies d'acer, eliminant restes d'òxid i deixant la superfície preparada per al posterior pintat. | | | | |
|---|------------|---|---|--|--|--|--|

| Num. | Text | Tipus | [C] | [D] | [E] | [F] | TOTAL | Fórmula |
|------------------------|----------------|-------|-------|-------|-----|-------|--------------|-------------|
| 1 | Perfils pilots | | 8,000 | 2,000 | | 0,400 | 6,400 | C#*D#*E#*F# |
| 2 | | | | | | | | C#*D#*E#*F# |
| TOTAL AMIDAMENT | | | | | | | 6,400 | |

| | | | | | | | |
|---|-----------|----|--|--|--|--|--|
| 4 | P8B0-H8TO | m2 | Tractament anticarbonatació de les superfícies de formigó sobre zona de vies, fins a 6m d'alçada: de color a escollir. Aplicat amb dues mans fins aconseguir un gruix de capa mínim de 160 micres. | | | | |
|---|-----------|----|--|--|--|--|--|

| Num. | Text | Tipus | [C] | [D] | [E] | [F] | TOTAL | Fórmula |
|------------------------|----------------|-------|-------|--------|--------|-------|----------------|-------------|
| 1 | Zona ampliació | | 1,000 | 25,000 | 14,000 | | 350,000 | C#*D#*E#*F# |
| 2 | | | 2,000 | 25,000 | | 3,500 | 175,000 | C#*D#*E#*F# |
| 3 | | | 2,000 | 25,000 | | 3,500 | 175,000 | C#*D#*E#*F# |
| 4 | | | 2,000 | 14,000 | | 3,500 | 98,000 | C#*D#*E#*F# |
| TOTAL AMIDAMENT | | | | | | | 798,000 | |

| | | | | | | | |
|---|-----------|----|---|--|--|--|--|
| 5 | P8B2-G2E4 | m2 | Pintat d'estructures d'acer amb sistemes de protecció amb grau de durabilitat H, per a classe d'exposició C3, segons UNE-EN ISO 12944-1, format per 3 capes, capa d'imprimació de 75 µm, capa intermèdia de 75 µm, i capa d'acabat de 50 µm, amb un gruix total de protecció de 200 µm, aplicat de forma manual | | | | |
|---|-----------|----|---|--|--|--|--|

| Num. | Text | Tipus | [C] | [D] | [E] | [F] | TOTAL | Fórmula |
|------------------------|----------------|-------|-------|-------|-----|-------|--------------|-------------|
| 1 | Perfils pilots | | 8,000 | 2,000 | | 0,400 | 6,400 | C#*D#*E#*F# |
| TOTAL AMIDAMENT | | | | | | | 6,400 | |

AMIDAMENTS

Data: 09/02/26

Pàg.: 3

Obra 01 PRESSUPOST 03.30 FORJAT SUPERIOR LESSEPS L3
 Capítol 04 VARIS

| NUM. | CODI | UA | DESCRIPCIÓ |
|------|----------|----|--|
| 1 | J89ZSH0M | Ut | Determinació del gruix de pel·lícula d'un recobriment de pintura sobre suport de qualsevol tipus, segons la norma UNE-EN ISO 2808, per a un nombre de determinacions igual o superior a 20, repartits proporcionalment en les superfícies pintades. Inclou mitjans d'elevació i equips necessaris per a la seva realització. |
| | | | AMIDAMENT DIRECTE 1,000 |
| 2 | LMOJI001 | Ut | Jornada d'equip de treball d'instal·lacions, per al saneig i desplaçament d'instal·lacions diverses. Format per 2 oficials i ajudant, a realitzar en la nau d'andanes de l'estació, en zona de vies, en horari nocturn i reduït, amb presència de PHS. Inclou els mitjans d'elevació, eines i materials necessaris. |
| | | | AMIDAMENT DIRECTE 6,000 |
| 3 | H2R540R0 | Ut | Partida per a la gestió dels residus de la totalitat de l'obra: classificació, neteja, retirada i transport a instal·lació autoritzada de gestió de residus. |
| | | | AMIDAMENT DIRECTE 1,000 |
| 4 | HLEG01 | Ut | Partida per a la seguretat i salut del total de l'obra. |
| | | | AMIDAMENT DIRECTE 1,000 |

PRESSUPOST

Data: 09/02/26

Pàg.: 1

Obra 01 Pressupost 03.30 FORJAT SUPERIOR LESSEPS L3
 Capítol 01 REPARACIONS

| NÚM. CODI | UA | DESCRIPCIÓ | PREU | AMIDAMENT | IMPORT |
|--------------|----------------|--|--------|-----------|------------------|
| 1 | P4S4-HBRH | m | | | |
| | | Segellat de filtracions en juntes i esquerdes en volta i hastials, amb injecció de resina de baixa viscositat, i reinjecció en quantitat suficient per garantir el segellat total de les filtracions. Inclou: - Segellat de filtracions en juntes i esquerdes en volta i hastials. Repicat de laterals de la junta, reparació i segellat amb morter de reparació tipus R3/R4. - Subministrament i instal·lació d'injector col·locats a 15cm dels llavis de la junta mínim, al portell cada 30cm de separació al llarg d'aquesta, en ambdós costats. Inclou perforació d16mm de 40cm de fondària, col·locació d'injectors i posterior tall i retirada. - Injecció de resina de baixa viscositat, tipus Master Roc MP 355 o de semblants característiques tècniques. (P - 7) | 171,43 | 15,000 | 2.571,45 |
| 2 | P879-H8G2 | m2 | | | |
| | | Reparació de superfícies de formigó fins a un gruix de 4cm de mitjana: - Repicat i sanejat de les superfícies de formigó armat escrostonades, amb mitjans manuals o mecànics, raspatllat i neteja de les armadures, raspatllat mecànic fins a eliminar tots els restes d'òxid de les armadures, amb un grau de neteja Sa 2.5. - Passivat d'armadures i pont d'adherència amb Master Emaco P5000 Al o semblant. - Morter de reparació Master Emaco S488, classe R4 o semblant. Inclou mitjans d'elevació i equips necessaris per a la seva realització. (P - 10) | 478,55 | 29,400 | 14.069,37 |
| 3 | P879-H8G3 | m2 | | | |
| | | Reparació de superfícies escrostonades del timpà de la volta, amb segregacions, escantellades, erosions o zones amb desprendiments en paraments de formigó, amb morter tixotròpic de dos components de ciment, resines sintètiques, fum de sílice i reforçat amb fibres, inclòs sanejat manual o mecànic, repicat fins a sanejar la superfície, amb aplicació de pont d'unió i passivat d'armadures (P - 11) | 301,27 | 42,000 | 12.653,34 |
| TOTAL | Capítol | 01.01 | | | 29.294,16 |

Obra 01 Pressupost 03.30 FORJAT SUPERIOR LESSEPS L3
 Capítol 02 IMPERMEABILITZACIÓ I DRENATGE

| NÚM. CODI | UA | DESCRIPCIÓ | PREU | AMIDAMENT | IMPORT |
|--------------|----------------|--|-------|-----------|-----------------|
| 1 | P5ZJ1-52DD | m | | | |
| | | Canal exterior de secció semicircular de PVC rígid, de 150 mm, col·locada amb peces especials i connectada al baixant (P - 8) | 44,80 | 20,000 | 896,00 |
| 2 | PD18-8D5V | m | | | |
| | | Baixant de tub de PVC-U de paret estructurada, àrea d'aplicació B segons norma UNE-EN 1453-1, de DN 110 mm, classe de reacció al foc B-s1, d0 segons norma UNE-EN 13501-1, incloses les peces especials i fixat mecànicament amb brides (P - 14) | 41,72 | 9,000 | 375,48 |
| TOTAL | Capítol | 01.02 | | | 1.271,48 |

Obra 01 Pressupost 03.30 FORJAT SUPERIOR LESSEPS L3
 Capítol 03 TRACTAMENTS

| NÚM. CODI | UA | DESCRIPCIÓ | PREU | AMIDAMENT | IMPORT |
|-----------|-----------|--|-------|-----------|-----------|
| 1 | L874-4UBV | Ut | | | |
| | | Arrancada, retirada o neteja de diferents tipus de suports del sostre: cargols, cables, tirants, etc. (P - 4) | 59,16 | 26,000 | 1.538,16 |
| 2 | P874-4UBV | m2 | | | |
| | | Neteja de superfícies de formigó, amb raig d'aigua a pressió, fins a 400 bar. Amb aditiu desincrustant d'esflorescències i calcificacions. Inclou neteja de la superfície de formigó i arrancada i retirada d'elements | 31,26 | 798,000 | 24.945,48 |

EUR

PRESSUPOST

Data: 09/02/26

Pàg.: 2

| NÚM. | CODI | UA | DESCRIPCIÓ | PREU | AMIDAMENT | IMPORT |
|----------------------|------------|----|--|--------|-----------|------------------|
| 3 | P45R0-4SME | m | adherits al formigó, com restes d'encofrats, (P - 9) Neteja superfícies d'acer, eliminant restes d'òxid i deixant la superfície preparada per al posterior pintat. (P - 6) | 124,59 | 6,400 | 797,38 |
| 4 | P8B0-H8TO | m2 | Tractament anticarbonatació de les superfícies de formigó sobre zona de vies, fins a 6m d'alçada: de color a escollir. Aplicat amb dues mans fins aconseguir un gruix de capa mínim de 160 micres. (P - 12) | 30,37 | 798,000 | 24.235,26 |
| 5 | P8B2-G2E4 | m2 | Pintat d'estructures d'acer amb sistemes de protecció amb grau de durabilitat H, per a classe d'exposició C3, segons UNE-EN ISO 12944-1, format per 3 capes, capa d'imprimació de 75 µm, capa intermèdia de 75 µm, i capa d'acabat de 50 µm, amb un gruix total de protecció de 200 µm, aplicat de forma manual (P - 13) | 421,35 | 6,400 | 2.696,64 |
| TOTAL Capítol | | | 01.03 | | | 54.212,92 |

| | | |
|---------|----|---|
| Obra | 01 | Pressupost 03.30 FORJAT SUPERIOR LESSEPS L3 |
| Capítol | 04 | VARIS |

| NÚM. | CODI | UA | DESCRIPCIÓ | PREU | AMIDAMENT | IMPORT |
|----------------------|----------|----|--|----------|-----------|-----------------|
| 1 | J89ZSH0M | Ut | Determinació del gruix de pel·lícula d'un recobriment de pintura sobre suport de qualsevol tipus, segons la norma UNE-EN ISO 2808, per a un nombre de determinacions igual o superior a 20, repartits proporcionalment en les superfícies pintades. Inclou mitjans d'elevació i equips necessaris per a la seva realització. (P - 3) | 886,51 | 1,000 | 886,51 |
| 2 | LMOJI001 | Ut | Jornada d'equip de treball d'instal·lacions, per al saneig i desplaçament d'instal·lacions diverses. Format per 2 oficials i ajudant, a realitzar en la nau d'andanes de l'estació, en zona de vies, en horari nocturn i reduït, amb presència de PHS. Inclosos els mitjans d'elevació, eines i materials necessaris. (P - 5) | 760,80 | 6,000 | 4.564,80 |
| 3 | H2R540R0 | Ut | Partida per a la gestió dels residus de la totalitat de l'obra: classificació, neteja, retirada i transport a instal·lació autoritzada de gestió de residus. (P - 1) | 1.200,00 | 1,000 | 1.200,00 |
| 4 | HLEG01 | Ut | Partida per a la seguretat i salut del total de l'obra. (P - 2) | 1.800,00 | 1,000 | 1.800,00 |
| TOTAL Capítol | | | 01.04 | | | 8.451,31 |

RESUM DE PRESSUPOST

Data: 09/02/26

Pàg.: 1

| NIVELL 2: Capítol | | | | Import |
|--------------------------|-----------|--|--|------------------|
| Capítol | 01.01 | REPARACIONS | | 29.294,16 |
| Capítol | 01.02 | IMPERMEABILITZACIÓ I DRENATGE | | 1.271,48 |
| Capítol | 01.03 | TRACTAMENTS | | 54.212,92 |
| Capítol | 01.04 | VARIS | | 8.451,31 |
| Obra | 01 | Pressupost 03.30 FORJAT SUPERIOR LESSEPS L3 | | 93.229,87 |
| | | | | 93.229,87 |
| NIVELL 1: Obra | | | | Import |
| Obra | 01 | Pressupost 03.30 FORJAT SUPERIOR LESSEPS L3 | | 93.229,87 |
| | | | | 93.229,87 |

PRESSUPOST D'EXECUCIÓ PER CONTRACTE

Pàg. 1

| | |
|--|--------------|
| PRESSUPOST D'EXECUCIÓ MATERIAL..... | 93.229,87 |
| 13 % Despeses generals SOBRE 93.229,87..... | 12.119,88 |
| 6 % Benefici industrial SOBRE 93.229,87..... | 5.593,79 |
| | |
| Subtotal | 110.943,54 |
| | |
| 21 % IVA SOBRE 110.943,54..... | 23.298,14 |
| TOTAL PRESSUPOST PER CONTRACTE | € 134.241,68 |

Aquest pressupost d'execució per contracte puja a

(CENT TRENTA-QUATRE MIL DOS-CENTS QUARANTA-UN EUROS AMB SEIXANTA-VUIT CÈNTIMS)

DOCUMENT IV – PLANIFICACIÓ TEMPORAL

PLANIFICACIÓ TEMPORAL

PLANIFICACIÓ TEMPORAL

| | M1 | M2 | M3 | M4 | M5 | M6 |
|-------------------------------|----|----|----|----|----|----|
| TREBALLS PREVIS | | | | | | |
| REPARACIONS | | | | | | |
| IMPERMEABILITZACIÓ I DRENATGE | | | | | | |
| TRACTAMENTS | | | | | | |

DOCUMENT V – CONTROL DE QUALITAT

Per a realitzar el control de qualitat de l'obra, es realitzarà el següent control documental:

1. Certificat material

| | |
|--------------------------|-----------------------------------|
| Materials de construcció | Certificat/albarà subministrament |
| | Fitxes tècniques de material |

2. Certificats instal·lador

| | |
|--|---|
| Aplicació de productes de reparació, recobriments, segellat, etc | Certificat d'aplicació, indicant l'empresa aplicadora i els productes aplicats. |
|--|---|

3. Assajos i certificats

| | |
|---------------------|--|
| Pintures | Determinació del gruix de pel·lícula d'un recobriments de pintura sobre un element d'obra, segons la norma UNE-EN ISO 2808. |
| Revestiments | Determinació de la resistència a l'adhesió d'un morter, per a arrebossat aplicat sobre suport, en volta, segons la norma UNE-EN 1015-12. |
| Aplacats/enrajolats | Determinació de la resistència a l'adhesió de l'aplatat. |
| Formigó | Determinació de la resistència a la compressió d'una sèrie de tres testimonis de formigó |
| | Determinació de la fondària de carbonització |
| Ancoratges | Assaig de tracció. |

DOCUMENT VI - ESTUDI BÀSIC DE SEGURETAT I SALUT



Servei de Projectes



CODI EBSiS
PI_F.25619.9_3_EBSS

Tipus de Projecte

ESTUDI BÀSIC SEGURETAT I SALUT

Títol del Projecte

CE FORJAT ANDANES LESSEPS L3

| Xarxa | Línia | Àmbit | Ubicació |
|-------------|---------|-------|-----------------------|
| XARXA METRO | LÍNIA 3 | INF | ESTACIÓ LESSEPS L3 |

Terme Municipal

BARCELONA

| Documents | Exemplar | Tom | Data de redacció |
|-----------|----------|-----|------------------|
| | | | NOV 2025 |

ÍNDEX GENERAL

MEMÒRIA

1. OBJECTE
 - 1.1. Dades del Projecte d'Obra
 - 1.2. Justificació de l'Estudi Bàsic de Seguretat i Salut
2. NORMATIVA
 - 2.1. Legislació
 - 2.1.1. Reals Decrets:
 - 2.1.2. Ordres:
 - 2.1.3. Varis:
 - 2.2. Normativa Interna de F.M.B. de Barcelona
 - 2.2.1. Normes de seguretat d'àmbit general
 - 2.2.2. Normativa específica de Seguretat
 - 2.3. Normativa sobre proteccions personals
 - 2.3.1. Protecció del cap
 - 2.3.2. Protecció ocular i facial
 - 2.3.2.1. Davant de riscos d'origen mecànic i/o físic
 - 2.3.2.2. Davant radiacions de soldadura i tècniques relacionades
 - 2.3.2.3. Davant radiacions làser
 - 2.3.2.4. Normes tècniques relacionades (no harmonitzades)
 - 2.3.3. Protectors auditius
 - 2.3.4. Protecció de peus i cames.
 - 2.3.5. Protecció respiratòria
 - 2.3.5.1. Selecció i us
 - 2.3.5.2. Guia peces facials
 - 2.3.5.3. Filtres
 - 2.3.5.4. Equips filtrants
 - 2.3.5.5. Equips aïllants
 - 2.3.5.6. Equips d'evacuació
 - 2.3.5.7. Normes tècniques relacionades (no harmonitzades)
 - 2.3.6. Protecció de les mans i braços
 - 2.3.7. Robes de protecció
 - 2.3.8. Protecció individual contra caigudes
 - 2.4. Normes Bàsiques d'aplicació a treballs a les instal·lacions de F.C.M.B.
 - 2.4.1. General
 - 2.4.2. Zona de Vies – Túnel
 - 2.4.3. Estacions
 - 2.4.4. Tallers
 - 2.4.5. Trens
 - 2.4.6. Actuació en cas d'accident
 - 2.4.7. Situacions d'Emergència
3. CARACTERÍSTIQUES DE L'OBRA
 - 3.1. Descripció de l'obra
 - 3.2. Termini d'execució de l'obra i mà d'obra
 - 3.3. Interferències i serveis afectats
 - 3.4. Descripció dels processos i programació.
 - 3.5. Definició dels riscos i les mesures de protecció i prevenció

- 3.5.1. Riscos de l'entorn de F.M.B.
 - 3.5.1.1. Treballs a túnel i zona de vies
 - 3.5.1.2. Treballs a estacions
 - 3.5.1.3. Treballs a Tallers
 - 3.5.1.4. Treballs a Dependències Tècniques
- 3.5.2. RISCOS DE LES ACTIVITATS
 - 3.5.2.1. Instal·lacions (electricitat, ascensors, escales mecàniques, aire condicionat, fontaneria, gas, calefacció).
 - 3.5.2.2. Moviments de terres
 - 3.5.2.3. Fonaments i estructures
 - 3.5.2.4. Cobertes planes i inclinades
 - 3.5.2.5. Ram de paleta i tancaments
 - 3.5.2.6. Acabaments (enrajolats, arrebossats, lliscats, fals sostre, paviments, pintures, fusteria, serralleria, vidrieria).
- 3.5.3. BASTIDES EN GENERAL
- 3.5.4. POSADA A TERRA DE CATENÀRIA
- 3.5.5. TREBALLS POSTERIORS
- 3.5.6. RISCOS PROPIS DE L'OBRA
- 3.5.7. RISCOS DE DANYS A TERCERS

MEMÒRIA

1. OBJECTE

L'Estudi de Seguretat i Salut en el Treball, estableix, durant l'execució de l'obra, les mesures a prendre respecte a prevenció de riscos d'accidents i malalties professionals, així com les instal·lacions preceptives d'higiene i benestar dels treballadors. Té l'objecte de complir amb el Reial Decret 1627/1.997, de 24 d'Octubre, Disposicions mínimes de Seguretat i de Salut dins de les Obres de Construcció, pel qual s'implanta, en el Capítol II, Article 7, Apartats 1 al 5, l'obligatorietat de la inclusió d'un Pla de Seguretat i Salut en el Treball per part de l'Empresa Constructora com a adaptació.

El Pla de Seguretat i Salut tindrà vigència a partir del moment en què es produeixi la seva aprovació per part del Coordinador de Seguretat i de Salut en fase d'execució o per part de la Direcció Facultativa de l'Obra en el cas que no sigui necessària la designació de la figura anterior. El seu compliment afecta tant al personal contractat, a les empreses subcontractistes. L'àmbit d'aplicació del present Estudi de Seguretat i Salut en el Treball no afecta a altres empreses contractades directament per F.M.B., estimin de les seves possibles subcontractes que hagin d'efectuar els seus treballs en el mateix recinte d'obra.

1.1. Dades del Projecte d'Obra

| | |
|-----------------------------|--|
| Tipus d'obra: | CE FORJAT ANDANES LESSEPS L3 |
| Situació: | ESTACIÓ LESSEPS L3 |
| Població: | BARCELONA |
| Promotor: | F.M.B. |
| Projectista: | Unitat Projectes d'Infraestructura. |
| Data inici prevista: | - |
| Durada prevista: | 6 MESOS. |

1.2. Justificació de l'Estudi Bàsic de Seguretat i Salut

Segons el que s'especifica a R.D. 1627/1997, Capítol II, Article 6, Apartat 2 i 3 del, l'Estudi Bàsic haurà de precisar.

- Les normes de seguretat i salut aplicables a l'obra.
- La identificació dels riscos laborals que puguin ser evitats, indicant els mitjans tècnics necessaris.
- Relació dels riscos laborals que no puguin eliminar-se conforme al que s'ha comentat anteriorment, especificant els mitjans preventius i proteccions tècniques encaminades a controlar i reduir riscos valorant la seva eficàcia, en especial quan es proposin mitjans alternatius (en el seu cas, s'haurà de tenir en compte qualsevol tipus d'activitat que es faci en la

mateixa i contingui mesures específiques relatives als treballs inclosos en un o varis dels apartats de l'Annex II del Reial Decret).

- Previsions i informacions útils per a efectuar en el seu dia, en les adients condicions de seguretat i salut i els previsibles treballs posteriors.

El R.D.1627/1997 de 24 d'Octubre, l'Article 4, Apartat 1, estableix:

1. El promotor estarà obligat, en la fase de redacció del projecte, a elaborar un Estudi de Seguretat i Salut, en els projectes d'obres on es donin els supòsits següents:

- a. **El Pressupost d'Execució per Contracta (PEC) serà igual o superior a 450.759,08 €.**

$$\text{PEC} = (\text{PEM} + \text{Despeses Generals} + \text{Benefici Industrial}) * (1 + \text{IVA}) \geq 450.759,08 \text{ €}$$

PEC = Pressupost d'Execució per Contracta.
PEM = Pressupost d'Execució Material.
IVA = Impost de Valor Afegit.

- b. **La duració estimada de l'obra serà superior a 30 dies laborables, fent servir en algun moment a més de 20 treballadors simultàniament.**

$$D = \text{Termini d'Execució previst} = 125 \text{ dies (6 mesos)}$$

$$T = \text{Nombre de treballadors previst que treballin simultàniament} = 4 \text{ treballadors}$$

- c. **El volum de mà d'obra estimada, entenent per tal la suma dels dies de treball del total dels treballadors en l'obra, sigui superior a 500.**

$$\text{Volum mà d'obra} = D * T = 125 * 4 * 0.5 = 250$$

- d. **Ser una obra de túnels, galeries, conduccions subterrànies o preses.**

Com no es dona cap dels supòsits previstos en l'apartat 1 de l'Article 4 del R.D. 1627/1.997 es redacta el present ESTUDI BÀSIC DE SEGURETAT I SALUT.

2. **NORMATIVA**

Als apartats següents indiquem un llistat, **no exhaustiu ni limitatiu**, de legislació i normativa vigent aplicable a l'obra.

2.1. Legislació

La legislació vigent és:

- Reforma de la Constitució, de 27 d'agost de 1992.
- LLei **31/ 1995**, de 8 de novembre, de Prevenció de Riscos Laborals.
- LLei **54/2003**, de 12 de desembre, de reforma del marc Normatiu de la Prevenció de Riscos Laborals.
- LLei **32/2006**, de 18 d'octubre, reguladora de la Subcontractació al Sector de la Construcció.
- LLei **64/2006**, de 19 de maig, que modifica el R.D. 39/1997 i el R.D. 1627/1997.
- LLei **42/2010**, de 30 de desembre, per la que es modifica la Llei 28/2005, de 26 de desembre, de mesures sanitàries enfront del tabaquisme i reguladora de la venda, el subministra, el consum i la publicitat dels productes del tabac.

2.1.1. Reals Decrets

Els Reials Decrets vigents són:

- **2291/1985**, de 8 de noviembre, por el que se aprueba el Reglamento de Aparatos de Elevación y Manutención de los mismos.
- **1495/1986**, de 26 de mayo, por el que se aprueba el Reglamento de Seguridad en las Máquinas.
- **886/1988**, de 15 de julio, sobre prevención de accidentes mayores en determinadas actividades industriales.
- **88/1990**, de 26 de enero, sobre protección de los trabajadores mediante la prohibición de determinados agentes específicos o determinadas actividades.
- **952/1990**, de 29 de junio, por el que se modifican los anexos y se completan las disposiciones del R.D. 886/1998, de 15 de julio, sobre prevención de accidentes industriales en determinadas actividades.
- **1495/1991**, de 11 de octubre, por el que se dictan las disposiciones de aplicación de la Directiva del Consejo de las Comunidades Europeas 87/404/CEE, sobre recipientes a presión simples.
- **1513/1991**, sobre Exigencias sobre los certificados y marcas de cables, cadenas y ganchos.
- **1407/1992**, de 20 de noviembre, por el que se regulan las condiciones para la comercialización y libre circulación intracomunitaria de los equipos de protección individual.
- **1630/1992**, de 29 de diciembre, sobre Productos de la Construcción.
- **1942/1993**, de 5 de noviembre, por el que se aprueba el Reglamento de Instalaciones de Protección contra Incendios.
- **2085/1994**, de 20 de octubre, rectificado por Corrección de errores («B.O.E.» 20 abril 1995).
- **2486/1994**, de 23 de diciembre, por el que se modifica el R.D. 1495/1991, de aplicación de la directiva 87/404/CEE, sobre recipientes a presión simples.
- **1/1995**, de 24 de marzo, por el que se aprueba el texto refundido de la Ley de los Estatutos de los Trabajadores.
- **1328/1995**, de 28 de julio, por el que se modifica, en aplicación de la Directiva 93/68/CEE, las disposiciones para la libre circulación de productos de construcción, aprobadas por el R. D. 1630/1992, de 29 de diciembre.

- **2201/1995**, 28 diciembre, por el que se aprueba la Instrucción Técnica Complementaria MI-IP 04 «instalaciones fijas para distribución al por menor de carburantes y combustibles petrolíferos en instalaciones de venta al público» («B.O.E.» 16 febrero 1996).
- **2370/1996**, de 18 de noviembre, por el que se aprueba la Instrucción Técnica Complementaria MIE-AEM 4 del Reglamento de Aparatos de Elevación y Manutención referente a «grúas móviles autopropulsadas usadas».
- **39/1997**, de 17 de enero, Reglamento de los Servicios de Prevención.
- **485/1997**, de 14 d'abril, sobre Señalización de Seguridad en el Trabajo.
- **486/1997**, de 14 de abril, por el que se establecen las disposiciones mínimas de seguridad y salud en los lugares de trabajo (BOE nº 97 23/04/1997).
- **487/1997**, de 14 d'abril, sobre Manipulació de Càrregues.
- **488/1997**, de 14 de abril, sobre disposiciones mínimas de seguridad y salud relativas al trabajo con equipos que incluyen pantallas de visualización (BOE nº 97 23/04/1997).
- **664/1997**, de 12 de mayo, sobre la protección de los trabajadores contra los riesgos relacionados con la exposición a agentes biológicos durante el trabajo.
- **665/1997**, de 12 de mayo, sobre la protección de los trabajadores contra los riesgos relacionados con la exposición a agentes cancerígenos durante el trabajo.
- **773/1997**, de 30 de mayo, sobre Utilización de Equipos de Protección Individual.
- **952/1997**, de 20 de junio, por el que se modifica el Reglamento para la ejecución de la Ley 20/1986, de 14 de mayo, Básica de Residuos Tóxicos y Peligrosos, aprobado mediante R.D. 833/1988, de 20 de julio.
- **1215/1997**, de 18 de julio, sobre Utilización de Equipos de Trabajo.
- **1314/1997**, de 1 de agosto, por el que se deroga el R.D. 2291/1985, de 8 de noviembre, a partir del 30 de junio de 1999, excepto los artículos 10, 11, 12, 12, 14, 15, 19 y 23.
- **1427/1997**, 15 septiembre, por el que se aprueba la Instrucción Técnica Complementaria MI-IP 03 «Instalaciones petrolíferas para uso propio» («B.O.E.» 23 octubre).
- **1627/1997**, de 24 d'octubre, por el que se establecen disposiciones mínimas de seguridad y salud en las obras de construcción.
- **374/2001**, "Medidas de seguridad contra los riesgos de los agentes químicos en el trabajo".
- **614/2001** DE 8 de junio, sobre disposiciones de seguridad para la Protección de los trabajadores contra Riesgos Eléctricos.
- **842/2002**, de 2 de agosto de 2002, por el que se aprueba el Reglamento Electrotécnico para Baja Tensión y sus Instrucciones Técnicas Complementarias.
- **836/2003**, de 27 de junio, por el que se se aprueba una nueva Instrucción Técnica Complementaria "MIE-AEM-2" del Reglamento de aparatos de elevación y manutención, referente a grúas torre para obras u otras aplicaciones.
- **837/2003**, de 27 de junio, por el que se aprueba el nuevo texto modificado y refundido de la Instrucción Técnica Complementaria «MIE-AEM-4» del Reglamento de aparatos de elevación y manutención, referente a grúas móviles autopropulsadas (BOE nº 170 17-6-2003.)
- **1801/2003**, de 26 de diciembre, sobre seguridad general de los productos.
- **171/2004**, de 30 de enero, por el que se desarrolla el artículo 24 de la Ley 31/1995, de 8 de noviembre, de Prevención de Riesgos Laborales, en materia de Coordinación de Actividades Empresariales (BOE nº 27 31-01-2004).
- **2177/2004**, de 12 de noviembre, por el que se modifica el Real Decreto 1215/1997, de 18 de julio, por el que se establecen las disposiciones mínimas de seguridad y salud para la utilización por los trabajadores de los equipos de trabajo, en materia de trabajos temporales en altura. (BOE nº 274 13/11/2004).

- **365/2005**, de 8 de abril, por el que se aprueba la Instrucción Técnica Complementaria MI-IP05 «Instaladores o reparadores y empresas instaladoras o reparadoras de productos petrolíferos líquidos» («B.O.E.» 27 abril).
- **314/2006**, de 17 de marzo, por el que se aprueba Código Técnico de la Edificación.
- **396/2006**, de 31 de marzo, por el que se establecen las disposiciones mínimas de seguridad y salud aplicables a los trabajos con riesgo de exposición al amianto.
- **1416/2006**, de 1 de diciembre, por el que se aprueba la Instrucción Técnica Complementaria MI-IP 06 «Procedimiento para dejar fuera de servicio los tanques de almacenamiento de productos petrolíferos líquidos» («B.O.E.» 25 diciembre).
- **1109/2007**, de 24 de agosto, por el que se desarrolla la Ley 32/2006, de 18 de octubre, reguladora de la Subcontratación en el Sector de la Construcción.
- **223/2008**, de 15 de febrero, por el que se aprueban el Reglamento sobre Condiciones Técnicas y garantías de seguridad en líneas eléctricas de alta tensión y sus Instrucciones Técnicas Complementarias ITC-LAT 01 a 09.
- **1644/2008**, de 10 de octubre, Normas para la comercialización y puesta en servicio de las máquinas.
- **2060/2008**, de 12 de diciembre, por el que se aprueba el Reglamento de equipos a presión y sus Instrucciones Técnicas Complementarias.
- **843/2011**, de 17 de junio, por el que se establecen los criterios básicos sobre la organización de recursos para desarrollar la actividad sanitaria de los servicios de prevención.
- **88/2013**, de 8 de febrero, por el que se aprueba la Instrucción Técnica Complementaria AEM 1 "Ascensores" del Reglamento de aparatos de elevación y manutención, aprobado por Real Decreto 2291/1985, de 8 de noviembre. Aparatos elevadores: disposiciones de aplicación de la Directiva 84/528 CEE. R.D. de 30 de Marzo de 1988 (BOE de 20 de mayo).
- **337/2014**, de 9 de mayo, por el que se aprueban el Reglamento sobre condiciones técnicas y garantías de seguridad en instalaciones eléctricas de alta tensión y sus Instrucciones Técnicas Complementarias ITC-RAT 01 a 23.

2.1.2. Ordres

Les Ordres Ministerials vigents són:

- Ordenanza del trabajo para la Industria Siderometalúrgica (O.M. 29/07/1970) y Normas Complementarias de la Ordenanza Siderometalúrgica para los Trabajos de Tendido de Líneas de Conducción de Energía y electrificación de Ferrocarriles (O.M. 18/05/1973).
- -Normas complementarias de la Ordenanza Siderometalúrgica para los trabajos de tendido de líneas de conducción de energía eléctrica y electrificación de los ferrocarriles. O.M. de 18 de Mayo de 1973.
- Orden de 6 de julio de 1984 por la que se aprueban las Instrucciones Técnicas complementarias del Reglamento sobre Condiciones Técnicas y Garantías de Seguridad en Centrales Eléctricas, Subestaciones y Centros de Transformación. R.D. 1504/1990, de 23 de noviembre, por el que se modifican determinados artículos del reglamento de aparatos a presión.
- Orden de 9 de abril de 1986 por la que se aprueba el Reglamento para la Prevención de Riesgos y Protección de la Salud por la presencia de cloruro de vinilo monómero en el ambiente de trabajo.
- Orden de 10 de marzo de 1998 por la que se modifica la Instrucción Técnica Complementaria MIE-AP5 del Reglamento de Aparatos a Presión sobre extintores de incendios.

- Orden de 16 de abril de 1998 sobre Normas de Procedimiento y Desarrollo del Real Decreto 1942/1993, de 5 de noviembre, por la que se aprueba el Reglamento de Instalaciones de Protección contra Incendios y se revisa el Anexo I y los Apéndices del mismo. BOE núm. 101 de 28 de abril BOE n. 101 28-04-1998.

2.1.3. Varis

Les altres Normes vigents són:

- Resolución de 13 de mayo de 2013, de la Dirección General de Empleo, por la que se registra y publica el Acta del acuerdo de revisión parcial del V Convenio colectivo general del sector de la construcción.
- NTP 70: Grúas torre. Recomendaciones de seguridad en su manipulación.

2.2. Normativa Interna de F.M.B. de Barcelona

- Reglament de viatgers de F.M.B. de Barcelona.
- Plecs d'Especificacions Tècniques de la Direcció d'Infraestructures del F.M.B.

2.2.1. Normes de seguretat d'àmbit general

- P055 V-5 Aplicació de la normativa de prevenció de riscos laborals en la realització de treballs per empreses externes dintre de les instal·lacions de F.C.M.B. (Rilabex).
- P085 V-2 Utilització de calçat de seguretat i sabates d'uniformitat.
- P086 V-1 Norma d'utilització d'extintors.
- P087 V-1 Norma per a la prevenció d'accidents en el transport de càrregues.
- P088 V-1 Normativa sobre la utilització de productes inflamables.
- P089 V-1 Norma d'utilització vestuari i elements de senyalització d'alta visibilitat.
- P090 V-1 Norma sobre operacions de soldadura oxiacetilènica.
- P129 V-1 Aplicació Llei 28/2005 sobre consum de productes del tabac a T.M.B.

2.2.2. Normativa específica de seguretat

Normativa de seguretat per a treballs a les instal·lacions de F.M.B. (Llibre de Procediments):

- D029 V-4 Norma de Certificació i Homologació dels Pilots de Seguretat a F.M.B..
- P091 V-3 Normes per la posada a terra de la catenària.
- P092 V-9 Normes de seguretat per a treballs en zona de vies de xarxa F.C.M.B.
- P093 V-7 Normes de seguretat per execució treballs personal extern a la Xarxa.
- P094 V-7 Normes realització operacions de tall/reposició de tensió a la Xarxa F.C.M.B.
- P096 V-2 Ús detector presència de tensió en corrent continu per a línies de tracció.
- P097 V-6 Circulació vehicles auxiliars / trens de treball amb tensió de línies tracció.
- P098 V-2 Utilització del enlace entre línies entre RENFE y Metro Catalunya 1.
- P103 V-2 Realització de treballs en canvis de vies o en les proximitats d'aquests.
- P104 V-7 Treballs en els tallers i cotxeres del Servei de Material Mòbil.
- P107 V-3 Execució de treballs personal extern a Tallers, Cotxeres o dependències MM.
- P109 V-3 Treball en instal·lacions electromecàniques.

- P111 V-5 Treballs i maniobres en instal·lacions d'alta tensió.
- P112 V-4 Treballs i maniobres en Subcentrals.
- P113 V-4 Treballs i maniobres en línies de tracció en corrent continu.

Nota – les Normes existents i actualitzades a “temps real” estan publicades al **“LLIBRE DE PROCEDIMENTS - àmbit de Prevenció”**

2.3. Normativa sobre proteccions personals

Els equips de Protecció Individual o Personals (E.P.I.), es regiran per les Normes d'homologació de la Comunitat Europea i a la resolució del M.I.E., de 29 d'abril del 1.999.

Disposaran del marcatge CE, i en el supòsit de no existir marcatge, s'utilitzaran les homologades pel Ministeri de Treball.

2.3.1. Protecció del cap

- **EN 397:2012+A1:2012.** Cascos de protecció para la industria. (Ratificada por AENOR en diciembre de 2012).
- **EN 812:2012.** Cascos contra golpes para la industria (Ratificada por AENOR en noviembre de 2012.)
- **UNE-EN 13087-1/A1:2002.** Cascos de protección. Métodos de ensayo. Parte 1: Condiciones y acondicionamiento.
- **UNE-EN 13087-1:2000.** Cascos de protección. Métodos de ensayo. Parte 1: Condiciones y acondicionamiento.
- **UNE-EN 13087-1/A1:2002.** Cascos de protección. Métodos de ensayo. Parte 1: Condiciones y acondicionamiento.
- **EN 13087-2:2012.** Cascos de protección. Métodos de ensayo. Parte 2: Absorción de impactos. (Ratificada por AENOR en noviembre de 2012.)
- **UNE-EN 13087-3:2000.** Cascos de protección. Métodos de ensayo. Parte 3: Resistencia a la perforación.
- **UNE-EN 13087-3/A1:2002.** Cascos de protección. Métodos de ensayo. Parte 3: Resistencia a la perforación.
- **EN 13087-4:2012.** Cascos de protección. Métodos de ensayo. Parte 4: Eficacia del sistema de retención. (Ratificada por AENOR en noviembre de 2012).
- **EN 13087-5:2012.** Cascos de protección. Métodos de ensayo. Parte 5: Resistencia del sistema de retención. (Ratificada por AENOR en noviembre de 2012).
- **EN 13087-6:2012.** Cascos de protección. Métodos de ensayo. Parte 6: Campo de visión. (Ratificada por AENOR en noviembre de 2012).
- **UNE-EN 13087-7:2001.** Cascos de protección. Métodos de ensayo. Parte 7: Resistencia a la llama.
- **UNE-EN 13087-7/A1:2002.** Cascos de protección. Métodos de ensayo. Parte 7: Resistencia a la llama.
- **UNE-EN 13087-8:2001.** Cascos de protección. Métodos de ensayo. Parte 8: Propiedades eléctricas.
- **UNE-EN 13087-8:2001/A1:2005.** Cascos de protección. Métodos de ensayo. Parte 8: Propiedades eléctricas.
- **EN 13087-10:2012.** Cascos de protección. Métodos de ensayo. Parte 10: Resistencia al calor radiante. (Ratificada por AENOR en noviembre de 2012.)

- **EN 14052:2012+A1:2012.** Cascos de protección de alto rendimiento para la industria. (Ratificada por AENOR en noviembre de 2012).
- **UNE-EN 50365:2003.** Cascos eléctricamente aislantes para utilización en Instalaciones de Baja Tensión.

2.3.2. Protecció ocular i facial

2.3.2.1. Davant de riscos d'origen mecànic i/o físic

- **UNE-EN 166:2002.** Protección individual de los ojos. Especificaciones.
- **UNE-EN 167:2002.** Protección individual de los ojos. Métodos de ensayo ópticos.
- **UNE-EN 168:2002.** Protección individual de los ojos. Métodos de ensayo no ópticos.
- **UNE-EN 170:2003.** Protección individual de los ojos. Filtros para el ultravioleta. Especificaciones del coeficiente de transmisión (transmitancia) y uso recomendado.
- **UNE-EN 171:2002.** Protección individual de los ojos. Filtros para el infrarrojo. Especificaciones del coeficiente de transmisión (transmitancia) y uso recomendado.
- **UNE-EN 172:1995.** Protección individual de los ojos. Filtros de protección solar para uso laboral.
- **UNE-EN 1731:2007.** Protección individual de los ojos. Protectores oculares y faciales de malla.
- **EN ISO 4007:2012.** Equipo de protección personal. Protección del rostro y los ojos. Vocabulario (ISO 4007:2012) (Ratificada por AENOR en julio de 2012.)
- **EN ISO 12312-1:2013.** Protección de los ojos y la cara. Gafas de sol y equipos asociados. Parte 1: Gafas de sol para uso general.(ISO 12312-1:2013) (Ratificada por AENOR en agosto de 2015.)

2.3.2.2. Davant de radiacions de soldadura i tècniques relacionades

- **UNE-EN 169:2003.** Protección individual de los ojos. Filtros para soldadura y técnicas relacionadas. Especificaciones del coeficiente de transmisión (transmitancia) y uso recomendado.
- **UNE-EN 175:1997.** Protección individual. Equipos para la protección de los ojos y la cara durante la soldadura y técnicas afines.
- **UNE-EN 379:2004+A1:2010.** Protección individual de los ojos. Filtros automáticos para soldadura.

2.3.2.3. Davant radiacions làser

- **UNE-EN 207:2010.** Equipo de protección individual de los ojos. Filtros y protectores de los ojos contra la radiación láser (gafas de protección láser).
- **UNE-EN 207:2010/AC:2012.** Equipo de protección individual de los ojos. Filtros y protectores de los ojos contra la radiación láser (gafas de protección láser).
- **UNE-EN 208:2010.** Protección individual de los ojos. Gafas de protección para los trabajos de ajuste de láser y sistemas de láser (gafas de ajuste láser).

2.3.2.4. Normes tècniques relacionades (no harmonitzades)

- **UNE CR 13464:1999.** Guía para la selección, utilización y mantenimiento de los protectores oculares y faciales de uso profesional.

2.3.3. Protectors auditius

- **UNE-EN 352-1:2003** Protectores auditivos. Requisitos generales. Parte 1: Orejeras.
- **UNE-EN 352-2:2003** Protectores auditivos. Requisitos generales. Parte 2: Tapones.
- **UNE- EN 352-3:2003** Protectores auditivos. Requisitos generales. Parte 3: Orejeras acopladas a cascos de protección.
- **UNE- EN 352-4:2001 + A1: 2006** Protectores auditivos. Requisitos generales. Parte 4: Orejeras dependientes del nivel.
- **UNE- EN 352-5:2003 + A1: 2006** Protectores auditivos. Requisitos generales. Parte 5: Orejeras con reducción activa del ruido.
- **UNE- EN 352-6:2003** Protectores auditivos. Requisitos generales. Parte 6: Orejeras con entrada eléctrica de audio.
- **UNE- EN 352-7:2004** Protectores auditivos. Requisitos generales. Parte 7: Tapones dependientes del nivel.
- **UNE- EN 458:2005** Protectores auditivos. Recomendaciones relativas a la selección, uso, precauciones de empleo y mantenimiento. Documento guía.
- **UNE- EN ISO 4869-2:1996 + AC:2008** Acústica. Protectores auditivos contra el ruido. Parte 2: Estimación de los niveles efectivos de presión sonora ponderados A cuando se utilizan protectores auditivos. (ISO 4869-2:1994).
- **UNE- EN ISO 4869-3:2008** Acústica. Protectores auditivos contra el ruido. Parte 3: Medición de la atenuación acústica de los protectores de tipo orejera mediante un montaje para pruebas acústicas. (ISO 4869-3:2007).
- **UNE- EN 13819-1:2003** Protectores auditivos. Ensayos. Parte 1: Métodos de ensayo físicos.
- **UNE- EN 13819-2:2003** Protectores auditivos. Ensayos. Parte 2: Métodos de ensayo acústicos.
- **UNE- EN 24869-1:1994** Acústica. Protectores auditivos contra el ruido. Parte 1: Método subjetivo de medida de la atenuación acústica (ISO 4869-1:1990). (Versión oficial EN 24869-1:1992).

2.3.4. Protecció de peus i cames

- **UNE-EN 381-1:1994** Ropas de protección para usuarios de sierras de cadena accionadas manualmente. Parte 1: material de ensayo para verificar la resistencia al corte por una sierra de cadena.
- **UNE-EN 381-2:1995** Ropa de protección para usuarios de sierras de cadena accionadas a mano. Parte 2: Métodos de ensayo para protectores de las piernas.
- **UNE-EN 381-3:1996** Ropas de protección para usuarios de sierras de cadena accionadas a mano. Parte 3: Métodos de ensayo para el calzado.
- **UNE-EN 381-4:2000** Ropas de protección para usuarios de sierras de cadena accionadas a mano. Parte 4: Métodos de ensayo para guantes de protectores contra sierras de cadena.
- **UNE-EN 381-5:1995** Ropa de protección para usuarios de sierras de cadena accionadas a mano. Parte 5: Requisitos para los protectores de las piernas.

- **UNE-EN 381-7:2000** Ropas de protección para usuarios de sierras de cadena accionadas a mano. Parte 7: Requisitos para guantes de protectores contra sierras de cadena.
- **UNE-EN 381-8:1997** Ropa de protección para usuarios de sierras de cadena accionadas a mano. Parte 8: Métodos de ensayo para polainas protectoras contra sierras de cadena.
- **UNE-EN 381-9:1997** Ropa de protección para usuarios de sierras de cadena accionadas a mano. Parte 9: Requisitos para polainas protectoras contra sierras de cadena.
- **UNE-EN 381-10:2003** Ropa de protección para usuarios de sierras de cadena accionadas a mano. Parte 10: Métodos de ensayo para las chaquetas protectoras.
- **UNE-EN 381-11:2003** Ropa de protección para usuarios de sierras de cadena accionadas a mano. Parte 11: Requisitos para las chaquetas protectoras.
- **UNE-EN 12568:2011** Protectores de pies y piernas. Requisitos y métodos de ensayo para topes y plantas resistentes a la perforación.
- **UNE-EN ISO 13287:2013** Equipos de protección individual. Calzado. Método de ensayo para la determinación de la resistencia al deslizamiento. (ISO 13287:2012).
- **UNE-EN 13832-1:2007** Calzado protector frente a productos químicos. Parte 1: Terminología y métodos de ensayo.
- **UNE-EN 13832-2:2007** Calzado protector frente a productos químicos. Parte 2: Requisitos para el calzado resistente a productos químicos en condiciones de laboratorio.
- **UNE-EN 13832-3:2007** Calzado protector frente a productos químicos. Parte 3: Requisitos para el calzado con alta resistencia a productos químicos en condiciones de laboratorio.
- **UNE-EN 14404:2005+A1:2010** Equipos de protección individual. Rodilleras para trabajos en posición arrodillada.
- **UNE-EN ISO 17249:2005** Calzado de seguridad resistente al corte por sierra de cadena (ISO 17249:2004).
- **UNE-EN ISO 17249:2005/A1:2007** Calzado de seguridad resistente al corte por sierra de cadena. (ISO 17249:2004/Amd 1:2007).
- **UNE-EN ISO 17249:2014** Calzado de seguridad resistente al corte por sierra de cadena. (ISO 17249:2013).
- **UNE-EN ISO 20344:2012** Equipos de protección personal. Métodos de ensayo para calzado. (ISO 20344:2011).
- **UNE-EN ISO 20345:2012** Equipo de protección individual. Calzado de seguridad. (ISO 20345:2011).
- **UNE-EN ISO 20346:2014** Equipo de protección personal. Calzado de protección. (ISO 20346:2014).
- **UNE-EN ISO 20347:2013** Equipo de protección personal. Calzado de trabajo (ISO 20347:2012).
- **UNE-EN ISO 20349:2011** Equipo de protección personal. Calzado de protección frente a riegos térmicos y salpicaduras de metal fundido como los que se encuentran en fundiciones y soldadura. Requisitos y métodos de ensayo. (ISO 20349:2010).
- **UNE-EN 50321:2000** Calzado aislante de la electricidad para trabajos en instalaciones de baja tensión.

2.3.5. Protecció respiratòria

- **UNE-EN 132:1999** Equipos de protección respiratoria. Definiciones de términos y pictogramas.
- **UNE-EN 133:2002** Equipos de protección respiratoria. Clasificación.
- **UNE-EN 134:1998** Equipos de protección respiratoria. Nomenclatura de los componentes.
- **UNE-EN 135:1999** Equipos de protección respiratoria. Lista de términos equivalentes.

2.3.5.1. Selecció i us

- **UNE-EN 529:2006** Equipos de protección respiratoria. Recomendaciones sobre selección, uso, cuidado y mantenimiento. Guía.

2.3.5.2. Guia peces facials

- **UNE-EN 136:1998** Equipos de protección respiratoria. Máscaras completas. Requisitos, ensayos, marcado.
- **UNE-EN 136/AC:2004** Equipos de protección respiratoria. Máscaras completas. Requisitos, ensayos, marcado.
- **UNE-EN 140:1999** Equipos de protección respiratoria. Medias máscaras y cuartos de máscara. Requisitos, ensayos, marcado.
- **UNE-EN 142:2002** Equipos de protección respiratoria. Conjuntos de boquillas. Requisitos, ensayos, marcado.
- **UNE-EN 148-1:1999** Equipos de protección respiratoria. Roscas para adaptadores faciales. Parte 1: Conector de rosca estándar.
- **UNE-EN 148-2:1999** Equipos de protección respiratoria. Roscas para adaptadores faciales. Parte 2: Conector de rosca central.
- **UNE-EN 148-3:1999** Equipos de protección respiratoria. Roscas para adaptadores faciales. Parte 3: Conector roscado de M45 x 3.
- **UNE-EN 1827:1999+A1:2010** Equipos de protección respiratoria. Mascarillas sin válvulas de inhalación y con filtros desmontables contra los gases, contra los gases y partículas o contra las partículas únicamente. Requisitos, ensayos, marcado.

2.3.5.3. Filtres

- **UNE-EN 143:2001** Equipos de protección respiratoria. Filtros contra partículas. Requisitos, ensayos, marcado.
- **UNE-EN 143/AC:2002** Equipos de protección respiratoria. Filtros contra partículas. Requisitos, ensayos, marcado.
- **UNE-EN 143:2001/AC:2005** Equipos de protección respiratoria. Filtros contra partículas. Requisitos, ensayos, marcado.
- **UNE-EN 143:2001/A1:2006** Equipos de protección respiratoria. Filtros contra partículas. Requisitos, ensayos, marcado.
- **UNE-EN 12941:1999** Equipos de protección respiratoria. Equipos filtrantes de ventilación asistida incorporados a un casco o capuz. Requisitos, ensayos, marcado.
- **UNE-EN 12941/A1:2004** Equipos de protección respiratoria. Equipos filtrantes de ventilación asistida incorporados a un casco o capuz. Requisitos, ensayos, marcado.
- **UNE-EN 12941:1999/A2:2009** Equipos de protección respiratoria. Equipos filtrantes de ventilación asistida incorporados a un casco o capuz. Requisitos, ensayos, marcado.
- **UNE-EN 12942:1999** Equipos de protección respiratoria. Equipos filtrantes de ventilación asistida provistos de máscaras o mascarillas. Requisitos, ensayos, marcado.
- **UNE-EN 12942/A1:2003** Equipos de protección respiratoria. Equipos filtrantes de ventilación asistida provistos de máscaras o mascarillas. Requisitos, ensayos, marcado.
- **UNE-EN 12942:1999/A2:2009** Equipos de protección respiratoria. Equipos filtrantes de ventilación asistida provistos de máscaras o mascarillas. Requisitos, ensayos, marcado.

- **UNE-EN 14387:2004+A1:2008** Equipos de protección respiratoria. Filtros contra gases y filtros combinados. Requisitos, ensayos, marcado.

2.3.5.4. Equips filtrants

- **UNE-EN 149:2001+A1:2010** Dispositivos de protección respiratoria. Medias máscaras filtrantes de protección contra partículas. Requisitos, ensayos, marcado.
- **UNE-EN 405:2002+A1:2010** Equipos de protección respiratoria. Medias máscaras filtrantes con válvulas para la protección contra gases o contra gases y partículas. Requisitos, ensayos, marcado.
- **UNE-EN 12941:1999** Equipos de protección respiratoria. Equipos filtrantes de ventilación asistida incorporados a un casco o capuz. Requisitos, ensayos, marcado.
- **UNE-EN 12941/A1:2004** Equipos de protección respiratoria. Equipos filtrantes de ventilación asistida incorporados a un casco o capuz. Requisitos, ensayos, marcado.
- **UNE-EN 12941:1999/A2:2009** Equipos de protección respiratoria. Equipos filtrantes de ventilación asistida incorporados a un casco o capuz. Requisitos, ensayos, marcado.
- **UNE-EN 12942:1999** Equipos de protección respiratoria. Equipos filtrantes de ventilación asistida provistos de máscaras o mascarillas. Requisitos, ensayos, marcado.
- **UNE-EN 12942/A1:2003** Equipos de protección respiratoria. Equipos filtrantes de ventilación asistida provistos de máscaras o mascarillas. Requisitos, ensayos, marcado.
- **UNE-EN 12942:1999/A2:2009** Equipos de protección respiratoria. Equipos filtrantes de ventilación asistida provistos de máscaras o mascarillas. Requisitos, ensayos, marcado.

2.3.5.5. Equips aïllants

- **UNE-EN 137:2007** Equipos de protección respiratoria. Equipos de respiración autónomos de circuito abierto de aire comprimido con máscara completa. Requisitos, ensayos, marcado.
- **UNE-EN 138:1995** Equipos de protección respiratoria. Equipos de protección respiratoria con manguera de aire fresco provistos de máscara, mascarilla o conjunto boquilla. Requisitos, ensayos, marcado.
- **UNE-EN 144-1:2001** Equipos de protección respiratoria. Válvulas para botellas de gas. Conexiones roscadas para boquillas.
- **UNE-EN 144-1/A1:2003** Equipos de protección respiratoria. Válvulas para botellas de gas. Parte 1: Conexiones roscadas para boquillas.
- **UNE-EN 144-1:2001/A2:2005** Equipos de protección respiratoria. Válvulas para botellas de gas. Parte 1: Conexiones roscadas para boquillas.
- **UNE-EN 144-2:1999** Equipos de protección respiratoria. Válvulas para botellas de gas. Parte 2: Conexiones de salida.
- **UNE-EN 145/A1:2001** Equipos de protección respiratoria. Equipos de respiración autónomos de circuito cerrado de oxígeno comprimido o de oxígeno-nitrógeno comprimido. Requisitos, ensayos, marcado.
- **UNE-EN 269:1995** Equipos de protección respiratoria. Equipos de protección respiratoria con manguera de aire fresco asistidos con capuz. Requisitos, ensayos, marcado.
- **UNE-EN 12021:1999** Equipos de protección respiratoria. Aire comprimido para equipos de protección respiratorios aislantes.
- **UNE-EN 14435:2004** Equipos de protección respiratoria. Equipos de respiración autónomos de circuito abierto, de aire comprimido, provistos de media máscara para ser usados solo con presión positiva. Requisitos, ensayos, marcado.

- **UNE-EN 14435:2004** Equipos de protección respiratoria. Equipos de respiración autónomos de circuito abierto, de aire comprimido, provistos de media máscara para ser usados sólo con presión positiva. Requisitos, ensayos, marcado.
- **UNE-EN 14593-1:2005** Equipos de protección respiratoria. Equipos respiratorios de línea de aire comprimido con válvula a demanda. Parte 1: Equipos con máscara completa. Requisitos, ensayos, marcado.
- **UNE-EN 14593-2:2005** Equipos de protección respiratoria. Equipos respiratorios de línea de aire comprimido con válvula a demanda. Parte 2: Equipos con media máscara de presión positiva. Requisitos, ensayos, marcado.
- **UNE-EN 14594:2005** Equipos de protección respiratoria. Equipos respiratorios con línea de aire comprimido de flujo continuo. Requisitos, ensayos, marcado.

2.3.5.6. Equips d'evacuació

- **UNE-EN 402:2004** Equipos de protección respiratoria. Equipos de respiración autónomos de circuito abierto, de aire comprimido, a demanda, provistos de máscara completa o boquilla para evacuación. Requisitos, ensayos, marcado.
- **UNE-EN 403:2004** Equipos de protección respiratoria para evacuación. Equipos filtrantes con capucha para evacuación de incendios. Requisitos, ensayos, marcado.
- **UNE-EN 404:2005** Dispositivos de protección respiratoria para evacuación. Equipo filtrante para evacuación con filtro de monóxido de carbono y boquilla.
- **UNE-EN 1146:2006** Equipos de protección respiratoria. Equipos de respiración autónomos de circuito abierto de aire comprimido con capucha para evacuación. Requisitos, ensayos, marcado.
- **UNE-EN 13274-1:2001** Equipos de protección respiratoria. Métodos de ensayo. Parte 1: Determinación de la fuga hacia el interior y de la fuga total hacia el interior.
- **UNE-EN 13274-2:2001** Equipos de protección respiratoria. Métodos de ensayo. Parte 2: Ensayos de comportamiento práctico.
- **UNE-EN 13274-3:2002** Equipos de protección respiratoria. Métodos de ensayo. Parte 3: Determinación de la resistencia a la respiración.
- **UNE-EN 13274-4:2002** Equipos de protección respiratoria. Métodos de ensayo. Parte 4: Determinación de la resistencia a la llama e inflamabilidad.
- **UNE-EN 13274-5:2001** Equipos de protección respiratoria. Métodos de ensayo. Parte 5: Condiciones climáticas.
- **UNE-EN 13274-6:2002** Equipos de protección respiratoria. Métodos de ensayo. Parte 6: Determinación del contenido en dióxido de carbono del aire inhalado.
- **UNE-EN 13274-7:2008** Equipos de protección respiratoria. Métodos de ensayo. Parte 7: Determinación de la penetración de los filtros de partículas.
- **UNE-EN 13274-8:2003** Equipos de protección respiratoria. Métodos de ensayo. Parte 8: Determinación de la obstrucción con polvo de dolomita.
- **UNE-EN 13794:2003** Equipos de protección respiratoria. Equipos de respiración autónomos de circuito cerrado para evacuación. Requisitos, ensayos, marcado.
- **UNE-EN 14529:2006** Equipos de protección respiratoria. Equipos de respiración autónomos, de circuito abierto, de aire comprimido con media máscara y con válvula de respiración de presión positiva a demanda, para evacuación.

2.3.5.7. Normes tècniques relacionades (no harmonitzades)

- **ISO 16900-2:2009** Respiratory protective devices. Methods of test and test equipment. Part 2: Determination of breathing resistance.
- **ISO 16900-4:2011** Respiratory protective devices. Methods of test and test equipment. Part 4: Determination of gas filter capacity and migration, desorption and carbon monoxide dynamic testing.
- **ISO 16972:2010** Respiratory protective devices. Terms, definitions, graphical symbols and units of measurement.
- **ISO/TS 16974:2011** Respiratory protective devices. Marking and information supplied by the manufacturer.
- **ISO 16976-1:2007** Respiratory protective devices. Human factors. Part 1: Metabolic rates and respiratory flow rates.
- **ISO 16976-2:2010** Respiratory protective devices. Human factors. Part 2: Anthropometrics.
- **ISO 16976-3:2011** Respiratory protective devices. Human factors. Part 3: Physiological responses and limitations of oxygen and limitations of carbon dioxide in the breathing environment.

2.3.6. Protecció de les mans i braços

- **UNE-EN 374-1:2004** Guantes de protecció contra los productos químicos y los microorganismos. Parte 1: Terminología y requisitos de prestaciones.
- **UNE-EN 374-2:2004** Guantes de protecció contra los productos químicos y los microorganismos. Parte 2: Determinación de la resistencia a la penetración.
- **PNE-EN 374-2:2014** Guantes de protecció contra los productos químicos y los microorganismos. Parte 2: Determinación de la resistencia a la penetración.
- **UNE-EN 374-3:2004** Guantes de protecció contra los productos químicos y los microorganismos. Parte 3: Determinación de la resistencia a la permeación por productos químicos.
- **UNE-EN 388:2004** Guantes de protecció contra riesgos mecánicos.
- **UNE-EN 407:2005** Guantes de protecció contra riesgos térmicos (calor y/o fuego).
- **UNE-EN 420:2004+A1:2010** Guantes de protecció. Requisitos generales y métodos de ensayo.
- **UNE-EN 420:2004+A1:2010 ERRATUM:2011** Guantes de protecció. Requisitos generales y métodos de ensayo.
- **UNE-EN ISO 10819:2014** Vibraciones mecánicas y choques. Vibraciones transmitida a la mano. Medición y evaluación de la transmisibilidad de la vibración por los guantes a la palma de la mano. (ISO 10819:2013).
- **UNE-EN 12477:2002** Guantes de protecció para soldadores.
- **UNE-EN 12477:2002/A1:2005** Guantes de protecció para soldadores.
- **UNE-EN 13277-7:2009** Equipo de protecció para artes marciales. Parte 7: Requisitos adicionales y métodos de ensayo para protecciones de manos y pies.
- **UNE-EN 16350:2014** Guantes de protecció. Propiedades electrostáticas.
- Guantes de protecció contra el frío.
- **UNE-EN 60903:2005** Trabajos en tensión. Guantes de material aislante.
- **UNE-EN 60984/A1:2003** Manguitos de material aislante para trabajos en tensión.
- **UNE-EN 60984/A11:1997** Manguitos de material aislante para trabajos en tensión.
- **UNE-EN 60984:1995** Manguitos de material aislante para trabajos en tensión.

2.3.7. Robes de protecció

- **UNE-EN 342:2004** Ropas de protecció. Conjuntos y prendas de protecció contra el frío.
- **UNE-EN 342:2004/AC:2008** Ropas de protecció. Conjuntos y prendas de protecció contra el frío.
- **UNE-EN 343:2004+A1:2008** Ropa de protecció. Protecció contra la lluvia
- **UNE-EN 343:2004+A1:2008/AC:2010** Ropa de protecció. Protecció contra la lluvia.
- **UNE-EN 348:1994 ERRATUM** Ropas de protecció. Método de ensayo: determinación del comportamiento de los materiales al impacto de pequeñas salpicaduras de metal fundido. (Versión oficial EN 348:1992+ EN 348/AC:1993).
- **UNE-EN 367:1994** Ropas de protecció. Protecció contra el calor y el fuego. Determinación de la transmisión del calor durante la exposición de una llama. (Versión oficial EN 367:1992+AC1:1992).
- **UNE-EN 381-1:1994** Ropas de protecció para usuarios de sierras de cadena accionadas manualmente. Parte 1: material de ensayo para verificar la resistencia al corte por una sierra de cadena.
- **UNE-EN 381-10:2003** Ropa de protecció para usuarios de sierras de cadena accionadas a mano. Parte 10: Métodos de ensayo para chaquetas protectoras.
- **UNE-EN 381-4:2000** Ropas de protecció para usuarios de sierras de cadena accionadas a mano. Parte 4: Métodos de ensayo para guantes de protectores contra sierras de cadena.
- **UNE-EN 381-7:2000** Ropas de protecció para usuarios de sierras de cadena accionadas a mano. Parte 7: Requisitos para guantes de protectores contra sierras de cadena.
- **UNE-EN 464:1995** Ropas de protecció para uso contra productos químicos líquidos y gaseosos, incluyendo aerosoles líquidos y partículas sólidas. Método de ensayo: determinación de la hermeticidad de prendas herméticas a los gases (ensayo de presión interna).
- **UNE-EN 510:1994** Especificaciones de ropas de protecció contra los riesgos de quedar atrapado por piezas de las máquinas en movimiento. (Versión oficial EN 510:1993).
- **UNE-EN 530:2011** Resistencia a la abrasión de los materiales de la ropa de protecció. Métodos de ensayo.
- **UNE-EN 702:1996** Ropas de protecció. Protecció contra el calor y el fuego. Método de ensayo: Determinación de la transmisión de calor por contacto a través de las ropas de protecció o sus materiales.
- **UNE-EN 863:1996** Ropas de protecció. Propiedades mecánicas. Método de ensayo: Resistencia a la perforación.
- **EN 943-1:2015** Ropa de protecció contra productos químicos, líquidos y gaseosos, incluyendo aerosoles líquidos y partículas sólidas. Parte 1: Requisitos de prestaciones de los trajes de protecció química, ventilados y no ventilados, herméticos a gases (Tipo 1) y no herméticos a gases (Tipo 2). (Ratificada por AENOR en noviembre de 2015.)
- **UNE-EN 943-2:2002** Ropa de protecció contra productos químicos, líquidos y gaseosos, incluyendo aerosoles líquidos y partículas sólidas. Parte 2: Requisitos para los trajes de protecció química, herméticos a gases (Tipo1), destinados a equipos de emergencia (ET).
- **UNE-EN 1149-1:2007** Ropas de protecció. Propiedades electrostáticas. Parte 1: Método de ensayo para la medición de la resistividad de la superficie.
- **UNE-EN 1149-2:1998** Ropas de protecció. Propiedades electrostáticas. Parte 2: Método de ensayo para medir la resistencia electrónica a través de un material (resistencia vertical).
- **UNE-EN 1149-3:2004** Ropas de protecció. Propiedades electrostáticas. Parte 3: Métodos de ensayo para determinar la disipación de la carga.

- **UNE-EN 1149-5:2008** Ropas de protección. Propiedades electrostáticas. Parte 5: Requisitos de comportamiento de material y diseño.
- **UNE-EN 1150:1999** Equipos de protección. Ropas de visibilidad para uso no profesional. Requisitos y métodos de ensayo.
- **UNE-EN ISO 6529:2002** Ropas de protección. Protección contra los productos químicos. Determinación de la resistencia de los materiales de las ropas de protección a la permeación de líquidos y gases. (ISO 6529:2001).
- **UNE-EN ISO 6530:2005** Ropa de protección. Protección contra productos químicos líquidos. Métodos de ensayo para la resistencia de los materiales a la penetración por líquidos (ISO 6530:2005).
- **UNE-EN ISO 6942:2002** Ropa de protección. Protección contra el calor y el fuego. Método de ensayo: Evaluación de materiales y conjuntos de materiales cuando se exponen a una fuente de calor radiante. (ISO 6942:2002).
- **UNE-EN ISO 9185:2008** Ropa de protección. Evaluación de la resistencia de los materiales a las salpicaduras de metal fundido (ISO 9185:2007).
- **CEN ISO/TR 11610:2004** Protective clothing – Vocabulary.
- **PNE-EN ISO 11611:2015** Ropa de protección utilizada durante el soldeo y procesos afines (ISO 11611:2015).
- **EN ISO 11612:2015** Ropa de protección. Ropa de protección contra el calor y la llama. Requisitos mínimos de rendimiento (ISO 11612:2015) (Ratificada por AENOR en noviembre de 2015).
- **UNE-EN ISO 12127-2:2008** Ropa de protección contra el calor y la llama. Determinación de la transmisión de calor por contacto a través de la ropa de protección o sus materiales constituyentes. Parte 2: Método de ensayo utilizando el calor de contacto producido por la caída de pequeños cilindros (ISO 12127-2:2007).
- **UNE-EN 13034:2005+A1:2009** Ropa de protección contra productos químicos líquidos. Requisitos de prestaciones para la ropa de protección química que ofrece protección limitada contra productos químicos líquidos (equipos del tipo 6).
- **EN ISO 13688:2013** Ropa de protección. Requisitos generales (ISO 13688:2013) (Ratificada por AENOR en enero de 2014).
- **UNE-EN ISO 13982-1:2005** Ropa de protección para uso contra partículas sólidas. Parte 1: Requisitos de prestaciones para la ropa de protección química que ofrece protección al cuerpo completo contra partículas sólidas suspendidas en el aire. (Ropa de tipo 5). (ISO 13982-1:2004/AM 1:2010).
- **UNE-EN ISO 13982-1:2005/A1:2011** Ropa de protección para uso contra partículas sólidas. Parte 1: Requisitos de prestaciones para la ropa de protección química que ofrece protección al cuerpo completo contra partículas sólidas suspendidas en el aire. (Ropa de tipo 5). (ISO 13982-1:2004/AM 1:2010).
- **UNE-EN ISO 13982-2:2005** Ropa de protección contra partículas sólidas. Parte 2: Método de ensayo para la determinación de la fuga hacia el interior de los trajes de aerosoles de partículas finas (ISO 13982-2:2004).
- **UNE-EN ISO 13995:2001** Ropas de protección. Propiedades mecánicas. Método de ensayo para la determinación de la resistencia de los materiales a la perforación y al desgarrado dinámico (ISO 13995:2000).
- **UNE-EN ISO 13997:2000** Ropa de protección; Propiedades mecánicas. Determinación de la resistencia al corte por objetos afilados. (ISO 13997:1999).
- **UNE-EN 14058:2004** Ropa de protección. Prendas de protección contra ambientes fríos.
- **EN ISO 14116:2015** Ropa de protección. Protección contra la llama. Ropa, materiales y conjunto de materiales con propagación limitada de llama (ISO 14116:2015) (Ratificada por AENOR en noviembre de 2015.)

- **UNE-EN 14126:2004** Ropa de protección. Requisitos y métodos de ensayo para la ropa de protección contra agentes biológicos.
- **UNE-EN 14126:2004/AC:2006** Ropa de protección. Requisitos y métodos de ensayo para la ropa de protección contra agentes biológicos.
- **UNE-EN 14325:2004** Ropa de protección contra productos químicos. Métodos de ensayo y clasificación de las prestaciones de los materiales, costuras, uniones y ensamblajes de la ropa de protección contra productos químicos.
- **UNE-EN 14360:2005** Ropa de protección contra la lluvia. Método de ensayo para las prendas listas para llevar. Impacto desde arriba con gotas de alta energía.
- **UNE-CEN/TR 14560:2004** Guía para la selección, uso, cuidado y mantenimiento de la ropa de protección contra el calor y llamas.
- **UNE-EN 14605:2005+A1:2009** Ropas de protección contra productos químicos líquidos. Requisitos de prestaciones para la ropa con uniones herméticas a los líquidos (tipo 3) o con uniones herméticas a las pulverizaciones (tipo 4), incluyendo...(Tipos PB [3] y PB [4]).
- **UNE-EN 14786:2007** Ropa de protección. Determinación de la resistencia a la penetración de productos químicos líquidos pulverizados, emulsiones y dispersiones. Ensayo del atomizador.
- **UNE-EN ISO 14877:2004** Ropa de protección para operaciones de proyección de abrasivos utilizando abrasivos granulares (ISO 14877:2002).
- **UNE-EN ISO 15025:2003** Ropa de protección. Protección contra el calor y las llamas. Método de ensayo para la propagación limitada de la llama. (ISO 15025:2000).
- **CEN/TR 15321:2006** Guidelines on the selection, use, care and maintenance of protective clothing.
- **CEN/TR 15419:2006** Protective clothing. Guidelines for selection, use, care and maintenance of chemical protective clothing.
- **EN 16523-1:2015** Determinación de la resistencia de los materiales a la permeabilidad de los productos químicos. Parte 1: Permeabilidad por un producto químico líquido en condiciones de contacto continuo. (Ratificada por AENOR en noviembre de 2015.)
- **EN 16523-2:2015** Determination of material resistance to permeation by chemicals. Permeation by gaseous chemical under conditions of continuous contact.
- **UNE-EN ISO 17491-3:2009** Ropa de protección. Métodos de ensayo para ropa de protección contra productos químicos. Parte 3: Determinación de la resistencia a la penetración de un chorro de líquido (ensayo de chorro). (ISO 17491-3:2008).
- **UNE-EN ISO 17491-4:2009** Ropa de protección. Métodos de ensayo para ropa de protección contra productos químicos. Parte 4: Determinación de la resistencia a la penetración por pulverización de líquidos (ensayo de pulverización). (ISO 17491-4:2008).
- **UNE-EN ISO 20471:2013** Ropa de alta visibilidad. Métodos de ensayo y requisitos. (ISO 20471:2013, Versión corregida 2013-06-01).
- **UNE-EN 50286:2000** Ropa aislante de protección para trabajos en instalaciones de baja tensión.
- **UNE-EN 50286:2000** CORR:2005 Vestimentas aislantes de protección para instalaciones de baja tensión.
- **UNE-EN 60895:2005** Trabajos en tensión. Ropa conductora para trabajos en tensión hasta 800 kV de tensión nominal en corriente alterna y ± 600 kV en corriente continua.
- **UNE-EN 61482-1-1:2010** Trabajos en tensión. Ropa de protección contra los peligros térmicos de un arco eléctrico. Parte 1-1: Métodos de ensayo. Método 1: Determinación de la característica del arco (APTV o EBT50) de materiales resistentes a la llama para ropa.
- **UNE-EN 61482-1-2:2008** Trabajos en tensión. Ropa de protección contra los peligros térmicos de un arco eléctrico. Parte 1-2: Métodos de ensayo. Método 2: Determinación de la

clase de protección contra el arco de los materiales y la ropa por medio de un arco dirigido y constreñido (caja de ensayo). (IEC 61482-1-2:2007).

- **UNE-EN 61482-1-2:2008 ERRATUM:2008** Trabajos en tensión. Ropa de protección contra los peligros térmicos de un arco eléctrico. Parte 1-2: Métodos de ensayo. Método 2: Determinación de la clase de protección contra el arco de los materiales y la ropa por medio de un arco dirigido y constreñido (caja de ensayo).

2.3.8. Protecció individual contra caigudes

- **UNE-EN 341:2011** Equipos de protección individual contra caída de altura. Dispositivos de rescate. (Ratificada por AENOR en noviembre de 2011.)
- **UNE-EN 353-1:2014** Equipos de protección individual contra caídas de altura. Dispositivos anticaídas deslizantes sobre línea de anclaje. Parte 1: Dispositivos anticaídas deslizantes sobre línea de anclaje rígida. (Ratificada por AENOR en marzo de 2015).
- **UNE-EN 353-2:2002** Equipos de protección individual contra caídas de altura. Parte 2: Dispositivos anticaídas deslizantes sobre línea de anclaje flexible.
- **UNE-EN 354:2011** Equipos de protección individual contra caídas. Equipos de amarre.
- **UNE-EN 355:2002** Equipos de protección individual contra caídas de altura. Absorbedores de energía.
- **UNE-EN 358:2000** Equipo de protección individual para sujeción en posición de trabajo y prevención de caídas de altura. Cinturones para sujeción y retención y componente de amarre de sujeción.
- **UNE-EN 360:2002** Equipos de protección individual contra caídas de altura. Dispositivos anticaídas retráctiles.
- **UNE-EN 361:2002** Equipos de protección individual contra caídas de altura. Arnese anticaídas.
- **UNE-EN 362:2005** Equipos de protección individual contra caídas de altura. Conectores.
- **UNE-EN 363:2009** Equipos de protección individual contra caídas. Sistemas de protección individual contra caídas.
- **UNE-EN 364/AC:1994** Equipos de protección individual contra caída de alturas. Métodos de ensayo. (Versión oficial EN 364/AC:1993).
- **UNE-EN 364:1993** Equipos de protección individual contra la caída de alturas. Métodos de ensayo. (Versión oficial EN 364:1992).
- **UNE-EN 365:2005** Equipo de protección individual contra las caídas de altura. Requisitos generales para las instrucciones de uso, mantenimiento, revisión periódica, reparación, marcado y embalaje.
- **UNE-EN 365:2005 ERRATUM:2006** Equipo de protección individual contra las caídas de altura. Requisitos generales para las instrucciones de uso, mantenimiento, revisión periódica, reparación, marcado y embalaje.

2.4. Normes Bàsiques d'aplicació a treballs a les instal·lacions de F.M.B.

2.4.1. General

El personal d'empreses externes que accedeixi a la xarxa o instal·lacions de F.M.B. per efectuar treballs, haurà d'estar en possessió de la corresponent autorització de caràcter nominal i identificatiu, que haurà de mostrar en accedir a les mateixes, i una vegada en el seu interior, també haurà d'ensenyar a petició de qualsevol empleat de F.M.B.

Durant la permanència o desplaçament per les instal·lacions de la xarxa hauran de respectar-se les normes vigents per al passatge:

- Reglament de viatgers de F.M.B.
- Normes de Funcionament de F.M.B.

Cal destacar que està prohibit fumar en totes les instal·lacions interiors de la Xarxa de F.M.B., Centres de Treball, Locals i Dependències en compliment de la Llei 28/2005. Així mateix, està prohibit fumar en els Trens, en els Vehicles Auxiliars (V.A.F.) i en les instal·lacions a l'exterior en les que existeixi risc d'incendi o explosió.

Detallem a més, altres punts especialment rellevants en referència a les normes sobre el comportament a seguir dins de les instal·lacions de F.M.B.:

- Les empreses sol·licitaran l'autorització d'accés del seu personal a les instal·lacions de F.M.B. En aquesta sol·licitud figurarà la relació nominal i DNI / Passaport del personal, així com la certificació sobre la seva correcta contractació i sobre la formació i la informació que ha rebut en matèria de Prevenció i Seguretat.
- El personal de les empreses externes haurà de disposar de la corresponent autorització individual per accedir a les instal·lacions de F.M.B.
- En les operacions susceptibles d'originar pols, fum, radiacions o sorolls que pugui ocasionar molèsties al passatge, empleats de F.M.B. o afectar la prestació del servei, es tendirà a la seva eliminació en el punt d'origen, mitjançant un sistema adequat (aspiració, aïllament, ...), s'adoptaran mesures per limitar les seves conseqüències i es disposaran d'elements de senyalització per delimitar la zona d'obres. En el cas que aquestes operacions incideixin en el treball d'altres departaments de F.M.B., serà prioritari i les empreses hauran d'establir els canvis organitzatius necessaris per evitar la coincidència.
- Està terminantment prohibit transportar personal sobre carretons elevadors (toros) i sobre càrregues transportades en ponts grues o plomes.
- Està terminantment prohibit moure els elements per a treballs en alçada, escales extensibles, escales de carro, carretons elevadors, plataformes elevadores (si no disposen de conducció per cistella) quan hi hagi operaris sobre els mateixos.
- Es posarà especial cura i interès en l'ús i disposició dels mitjans de protecció contra incendis. No es col·locaran materials davant de mitjans d'extinció i portes de sortida. Es mantindran lliures d'obstacles les zones de pas. Es comunicarà la manca o l'ús dels mitjans d'extinció, per facilitar la seva reposició.
- S'hauran d'utilitzar correctament els equips de protecció personal i tenir cura del seu perfecte estat de conservació, transmetent de manera immediata qualsevol defecte o anomalia que s'observi.
- Les zones de treball es mantindran netes, dipositant la runa i deixalles en els recipients destinats a tal efecte, tenint cura que en el sòl no es formin taques d'oli o greix i tapant amb material absorbent les que s'observin, en especial al costat de fossats, aparells i màquines.
- No es traslladaran mitjançant escales mecàniques o ascensors elements pesants o molt voluminosos. No es faran servir aquests elements per al transport de càrregues.
- No s'accionaran els polsadors d'emergència de tallers, oficines, escales mecàniques, ascensors, intèrfons, etc. sense causa justificada.
- S'atendran les indicacions sobre el servei que efectuïn els empleats de F.M.B.
- S'atendran les indicacions dels cartells informatius i els missatges emesos per megafonia.
- S'advertirà al personal de F.M.B. de les anomalies que es puguin observar.

En els treballs contractats en què F.M.B. hagi determinat la necessitat que l'Empresa contractada disposi d'un "Pilot Homologat de Seguretat" (PHS) (empleat de la mateixa Empresa format per F.M.B.), correspondrà a aquest "pilot" vetllar pel compliment de la normativa interna del F.M.B. que sigui d'aplicació a les activitats contractades.

En compliment de la Llei de Prevenció de Riscos Laborals, quan els treballs precisin de la correcta aplicació de mètodes o procediments específics o es considerin de risc especial, serà necessària la presència d'un Recurs Preventiu del contractista.

El cap de grup del contractista o, en cas necessari, el Recurs Preventiu designat pel mateix, vetllaran pel compliment de la normativa de seguretat laboral aplicable durant els treballs a realitzar.

2.4.2. Zona de Vies – Túnel

Detallem els punts especialment rellevants:

- No està permès l'accés de personal a la zona de vies sense el coneixement i autorització del CCM. Per accedir a la zona de vies, hauran de complir-se les disposicions del P092.
- Per efectuar treballs al costat de la línia de tracció hauran de col·locar-se equips de "posada a terra" a la mateixa, segons procediment (P091 i P096).
- Es recorden els punts més significatius del P092:

NORMA GENERAL

1.3. *El personal que accedeixi a la zona de vies per executar un treball, haurà de dur obligatòriament, en la seva pròpia dotació, el següent equip de protecció i comunicació:*

- *Armilla reflectant-fotoluminescent o roba de treball d' "alta visibilitat" (veure procediment "P089 Normes del vestuari i elements de senyalització d'alta visibilitat").*
- *Radiotelèfons (1 per persona aïllada o grup de treball), correctament connectat a la freqüència de la línia que correspongui. Haurà de comprovar el seu estat de funcionament.*
- *Fanal o llanterna de llum vermella o blanca (1 per persona o grup).*

1.5. *Tota llum vermella mostrada o tota llum blanca agitada insistentment, per un agent que es trobi a la via, serà irrefutable.*

1.6. *La línia de tracció (catenària) es consideraran sempre amb tensió, llevat confirmació expressa del contrari.*

2.4.3. Estacions

Detallem els punts especialment rellevants:

- No pot passar d'andana a andana per la zona de vies.
- Es considera **zona de vies**, a efectes de la realització de feines o dipositar materials, a la zona existent **des de la bora de l'andana fins a un metro cap a l'interior de l'andana**. Els treballs a la vora d'andana, es consideraran com a treball en zona vies a tots els efectes, per la qual cosa serà necessari que el supervisor del CCM aprovi els treballs en aquesta zona i que el Pilot Homologat o Agent Pilot de F.M.B. permeti treballar, complint l'especificat a la Normativa de seguretat per a treballs en zona de vies (P092).
- En els treballs que es facin a la nau d'andanes de les estacions, encara quan no es realitzin a la vora d'andana, el responsable dels mateixos haurà de comunicar el seu inici al CCM un cop feta la circulació dels últims trens. El CCM haurà d'avisar la concurrència de

circumstàncies no habituals (prolongació de tensió, trens de proves,), a efectes de què s'extremen les precaucions durant els treballs. La presència dels treballs es senyalitzarà amb una balisa lluminosa intermitent situada al centre de l'andana i pròxima a la zona de la vora.

- Si existeix tensió a catenària, no es podran dur a terme treballs a andanes si aquests impliquen proximitat a la mateixa o possibilitat de tocar en la manipulació de càrregues o elements.
- Els treballs a zones o recintes on es trobin els equips o cablejat de baixa o alta tensió, no s'iniciaran fins a tenir permís del CCM, els terres col·locats i el Pilot Homologat de Seguretat o Agent Pilot de F.M.B. permeti treballar, respectant sempre la distància de seguretat.
- Quan s'utilitzin les escales mecàniques els usuaris es col·locaran a la dreta, deixant lliure el pas a l'esquerra.
- No es traslladaran a escales mecàniques o ascensors elements pesants o molt voluminosos.
- Les escales mecàniques i ascensors no s'utilitzaran per al transport de càrregues.
- No s'accionaran els polsadors d'emergència d'escales mecàniques, ascensors o interfons sense causa justificada.

2.4.4. Tallers

Detallem els punts especialment rellevants:

- Veure P104.
- La línia de tracció (catenària) de les vies de les cotxeres sempre està amb tensió, llevat que es facin les maniobres concretes establertes per tallar la mateixa (obrir seccionador de tall i posada a terra, enclavar el seccionador amb cademat personal).
- L'execució de treballs està sotmesa al criteri del personal tècnic de Material Mòbil (Responsable Tècnic, Responsable de Torn, Responsable de Revisió o Cap de Torn de Porta Cotxeres).
- En els desplaçaments per les naus i túnels d'accés el personal caminarà per les zones de pas preestablertes, respectant les línies de gàlib dels trens.
- No saltar sobre els fossats de revisió. Es rodejarà o es passarà per les passarel·les col·locades a tal efecte.
- Als túnels d'enllaç dels tallers amb les línies de la xarxa s'ha d'aplicar a tots els efectes les consideracions per a treballs a túnel i zona de vies (P092).

2.4.5. Trens

Detallem els punts especialment rellevants:

- Veure P104.
- No s'iniciarà la sortida o entrada als trens si ha sonat ja el senyal acústica de tancament de portes.
- Abans d'entrar als trens es deixarà sortir als usuaris que desitgin abandonar-los, esperant al costat de les portes dels vagons.
- No s'accedirà als trens amb productes o materials perillosos o molestos, amb recipients amb possibles fuites o amb paquets voluminosos (100x60x25 cm).
- No s'accionaran els tiradors d'alarma dels trens sense causa justificada.
- No s'impedirà ni forçarà el tancament o l'obertura de les portes dels trens.
- Queda prohibit saltar d'un cotxe a un altre d'un mateix tren i entre trens, pel sostre.

- Està prohibit saltar entre el pis de trens estacionats a vies contigües o entre trens estacionats en una mateixa via. Només es podrà passar d'un a un altre tren, sense baixar al pis de la nau, si és possible agafar-se en tot moment a tots dos trens.
- No s'ha de treure cap part del cos o objectes en manipulació per finestres o portes dels trens en circulació o maniobra per evitar el risc de cop o atrapament amb elements estructurals, instal·lacions o altres trens.
- No està permès el pas entre cotxes per portes testeres quan el tren estigui en circulació o moviment.

2.4.6. Actuació en cas d'accident

Les empreses contractades i subcontractades seran responsables de proporcionar assistència sanitària als seus treballadors en cas d'accident laboral.

Amb independència del sistema establert per aquestes empreses per l'actuació del seu personal en cas d'accident laboral d'un dels seus operaris, quan succeeixi una contingència podrà sol licitar l'enviament d'assistència mèdica a través del CCM (en els treballs a estacions i túnel) o dels Responsables dels Centres de treball.

Les empreses contractades i subcontractades hauran de lliurar informe escrit de tots els accidents laborals ocorreguts al Tècnic de F.M.B. o al Coordinador de Seguretat extern designat per F.M.B. que està fent el seguiment dels seus treballs.

2.4.7. Situacions d'Emergència

A la Xarxa de F.M.B. està implantat un Pla d'Autoprotecció que determina les actuacions a realitzar en cas d'emergència.

En el cas de què es presentin situacions d'emergència a les instal·lacions de la Xarxa que facin necessària l'evacuació del túnel o estacions se seguiran les consignes emeses des del CCM, que com a Cap de l'Emergència actuarà segons protocols establerts per a cada cas.

Les situacions d'emergència que siguin detectades pel personal de les empreses contractades han de ser posades en coneixement dels agents de F.M.B. més propers o del CCM perquè actuï en conseqüència. En els treballs que tinguin assignat PHS, aquest efectuarà la comunicació amb el CCM.

El telèfon de contacte per a casos d'emergència a la Xarxa de F.M.B. és el 93.214.82.25 (intern 8225). Si la situació d'emergència és detectada en un centre de treball, es posarà en coneixement de personal de F.M.B., o en el seu defecte es comunicarà al CCM.

En els centres de treball de Zona Franca 2, Sagrera, Santa Eulàlia, Mercat Nou, Can Boixeres, Sant Genís, Roquetes, Vilapicina i Triangle Ferroviari existeixen Plans d'Emergència implantats, amb personal integrat en equips d'emergència.

En cas d'emergència en aquests centres, se seguiran les indicacions dels equips d'emergència i l'ordre d'evacuació a través de les sirenes d'alarma, per dirigir i romandre en el punt de reunió, on es farà recompte del personal evacuat.

3. CARACTERÍSTIQUES DE L'OBRA

3.1. Descripció de l'obra

L'objecte del projecte és el tractament de les patologies estructurals del sostre de la nau d'andanes: retirada de canalitzacions, reparació de filtracions, consolidació d'esquerdes i zones deteriorades del formigó i perfils metàl·lics.

Es realitzarà el tractament de les patologies existents als elements estructurals per evitar el seu deteriorament i evitar situacions de risc tant de la funcionalitat de l'estructura com de la possible afectació al servei: filtracions, esquerdes, despreniments, escrostonaments del formigó, oxidacions dels perfils metàl·lics, etc.

També es realitzarà la substitució de les lluminàries existents per altres LED de major eficiència energètica.

3.2. Termini d'execució de l'obra i mà d'obra

El termini d'execució previst és de **sis (6)** mesos.

3.3. Interferències i serveis afectats

Les principals interferències són amb el Servei de Metro. Els treballs es realitzaran fora de l'horari de servei de metro, sense tensió de catenària.

3.4. Descripció dels processos i programació

Els treballs a la nau d'andanes, s'hauran de realitzar per tams, depenent de la disponibilitat d'espai a les andanes i la disponibilitat horaria, limitada a l'horari sense servei de l'FMB. Les feines a realitzar seran les següents:

1. Reparacions estructurals.

- Desmuntatge i retirada de la xarxa de protecció existent.
- Desmuntatge i retirada del cel ras existent als laterals i retirada de la totalitat de l'estructura auxiliar del cel ras existent.
- Subjecció de les instal·lacions auxiliars de megafonia, SVV, etc.
- Desmuntatge i retirada dels elements de recollida de filtracions: plaques miniona, mantes, planxes metàl·liques, etc
- Desmuntatge i enmagatzematge i posterior col·locació del conducte de ventilació, per poder accedir-hi a les reparacions.
- Reparacions de les superfícies deteriorades del formigó.
- Segellat de juntes de dilatació de sostre: amb injecció de resina flexible permanent.
- Segellat de esquerdes i juntes fredes de formigonat de la llosa de formigó de sostre: amb injecció de resina de segellat i unió estructural de l'element de formigó.

-
- Fressat de les superfícies de formigó a les zones on s'observi filtracions i humitats generalitzades a la superfície, es realitzarà un fressat de la superfície per a l'eliminació de restes de pintures i recobriments, fins a deixar la superfície de formigó vista amb els porus obert.
 - Tractament d'aquestes superfícies amb tractament de nanocristalització.
 - Recobriments de pintura anticarbonatada de les superfícies de formigó.
 - Subministrament i instal·lació de planxes de recollida de filtracions preventives, tipus miniona, de policarbonat, per a la recollida de filtracions. Recollida amb canal i baixant de PVC fins al drenatge de via.
 - Es realitzarà una campanya d'extracció de testimonis fins a una fondària de 25cm, coincidint amb les zones amb més filtració i les juntes injectades. Amb una doble finalitat: verificar la fondària de penetració de l'injecció a la junta i generar un drenatge preventiu per evitar l'acumulació de l'aigua al trasdòs de la junta.
2. Protecció al foc dels elements estructurals metàl·lics amb desprendiments puntuals del revestiment ignífug tipus vermiculita.
- Repicat del revestiment de vermiculita i sanejat de les superfícies dels perfils metàl·lics
 - Recobriments d'imprimació antioxidant base aigua, pintura intumescent tipus INTERCHAR-1160 fins a aconseguir un gruix de 3500 micres, i dues mans d'acabat i protecció a l'esmalt sintètic base aigua.
3. Instal·lacions
- Desmuntatge i retirada de les lluminàries existents
 - Instal·lació de noves lluminàries LED.

3.5. Definició dels riscos i les mesures de protecció i prevenció

3.5.1. Riscos de l'entorn de F.M.B.

3.5.1.1. Treballs a túnel i zona de vies

| | |
|--|--|
| <p>Riscos més freqüents</p> <ul style="list-style-type: none"> ✓ Col·lisions i atropellaments originats per Trens, Vehicles Auxiliars Ferroviaris (V.A.F.) o la maquinària de via. ✓ Explosions i incendis. ✓ Contactes elèctrics amb la línia de tracció (catenària). ✓ Caigudes a peu pla. Ensopegades i relliscades per obstacles i elements diversos. ✓ Caigudes a diferent nivell. Des d'andana, trens o Vehicles Auxiliars Ferroviaris (V.A.F.). ✓ Trepitjada sobre elements inestables i objectes diversos. ✓ Cops amb objectes immòbils (elements estructurals o de les instal·lacions fixats a les parets i terra). ✓ Cops i atrapaments per treure parts del cos o elements en manipulació per portes o finestres del tren o Vehicles Auxiliars Ferroviaris (V.A.F.). ✓ Atrapaments per treballs a la zona de canvis (possible accionament a distància). ✓ Sobre esforços. | <p>Mesures preventives</p> <p>El pilot homologat farà les següents comprovacions i accions:</p> <ul style="list-style-type: none"> ✓ Establir comunicacions amb CCM per demanar permís per accedir a la zona de vies (P092). ✓ Instal·lar les balises lluminoses (P092). ✓ El personal que accedeixi a la zona de vies porta el vestuari obligatori amb elements d'alta visibilitat (P092). ✓ Les persones o grups que treballin a la zona de vies portaran un radiotelèfon correctament sintonitzat (P092). ✓ Verificarà l'absència de tensió i instal·larà la P.A.T. si s'han de realitzar treballs a prop de la línia de tracció (catenària) (P096 i P091). ✓ Els nivells d'il·luminació del túnel són adequats per possibilitar els desplaçaments. ✓ Utilitzar il·luminació localitzada per efectuar treballs. ✓ Comprovar l'entorn de treball. |
| <p>Proteccions individuals</p> <ul style="list-style-type: none"> ✓ Botes o calçat de seguretat. ✓ Botes de seguretat impermeables. ✓ Roba de treball. ✓ Armilla d'alta visibilitat. | <p>Proteccions col·lectives</p> <ul style="list-style-type: none"> ✓ Perxes de posada a terra. ✓ Detector de tensió. |

3.5.1.2. Treballs a estacions

| | |
|---|---|
| <p>Riscos més freqüents</p> <ul style="list-style-type: none"> ✓ Caiguda a diferent nivell d'andana a vies. ✓ Caiguda a diferent nivell en pujar i baixar de via a andana. ✓ Caiguda d'alçada per accedir a determinades dependències tècniques (pous d'esgotament, ventilació). ✓ Caiguda al mateix nivell en desplaçaments per escales, escales mecàniques, passadissos, vestíbuls i dependències. ✓ Trepitjades sobre objectes, elements inestables o relliscosos. ✓ Cops amb objectes immòbils en desplaçaments per les estacions (mobiliari, instal·lacions fixes). ✓ Cops i atrapaments amb objectes mòbils de les instal·lacions (torniquets, portes, tapes, calaixos, escales mecàniques, etc.). ✓ Atropellament per trens o Vehicles Auxiliars Ferroviaris (V.A.F.) en treballs a la bora d'andana. ✓ Actuació incívica d'usuaris. | <p>Mesures preventives</p> <ul style="list-style-type: none"> ✓ No passar d'andana a andana per la zona de vies. ✓ En treballs a la bora d'andana serà d'aplicació el protocol per treballs a la zona de vies (P092). ✓ Instal·lació de les balises lluminoses per indicar treballs a les andanes (P092). ✓ No es transportaran càrregues ni objectes voluminosos a escales mecàniques ni ascensors. ✓ Mantenir ordre i neteja a la zona de treball. ✓ Tenir cura durant els desplaçaments per estacions i dependències. ✓ Comprovar l'entorn de treball. |
| <p>Proteccions individuals</p> <ul style="list-style-type: none"> ✓ Botes o calçat de seguretat. ✓ Botes de seguretat impermeables. ✓ Roba de treball. ✓ Armilla d'alta visibilitat. | <p>Proteccions col·lectives</p> <ul style="list-style-type: none"> ✓ Perxes de posada a terra. ✓ Detector de tensió. |

3.5.1.3. Treballs a Tallers

| | |
|---|--|
| <p>Riscos més freqüents</p> <ul style="list-style-type: none"> ✓ Caiguda a diferent nivell en desplaçar-se al costat dels fossats de revisió de trens, el torneigament de rodes o zona de canvi de motors. ✓ Caiguda d'alçada de tren a via, pis o fossat en sortir del tren. ✓ Caiguda d'alçada en treballs a sostre de tren o en passarel·les de revisió. ✓ Caiguda al mateix nivell durant els desplaçaments en general pel taller i dependències. ✓ Caiguda d'objectes en la zona d'actuació del pont grua. ✓ Cops amb objectes immòbils amb elements fixats als paraments, màquines, materials dipositats a terra, elements del mobiliari, etc. ✓ Cops i atrapaments amb objectes mòbils com portes, tapes, elements de màquines, objectes transportats al pont grua. ✓ Cops i atropellaments amb vehicles (trenos, carretons, plataformes elevadores, etc.). ✓ Contacte elèctric amb la línia de tracció (catenària). | <p>Mesures preventives</p> <ul style="list-style-type: none"> ✓ Per treballs propers a línia de tracció (catenària), obrir seccionador de tall de tensió, instal·lació de P.A.T., i enclavar amb cademat personal (P104). ✓ Els desplaçaments per naus i túnels es faran per les zones establertes, respectant la línia de gàlib dels trens (P104). ✓ No saltar sobre els fossats de revisió. Es rodejaran o es passarà per les passarel·les (P104). ✓ Als túnels d'enllaç de tallers amb la Xarxa de F.M.B. s'aplicarà el protocol de treballs per zona de vies (P092). ✓ No es desplaçaran càrregues amb el pont grua o similars per sobre de persones. ✓ Mantenir ordre i neteja a la zona de treball. ✓ Tenir cura durant els desplaçaments pel taller i dependències. ✓ Comprovar l'entorn de treball. |
| <p>Proteccions individuals</p> <ul style="list-style-type: none"> ✓ Botes o calçat de seguretat. ✓ Roba de treball. ✓ Armilla d'alta visibilitat. | <p>Proteccions col·lectives</p> <ul style="list-style-type: none"> ✓ Línies de vida i arnès per treballs a sostre de trens o passarel·les de revisió ✓ Seccionadors i sistema de desconnexió de catenària. ✓ Perxes de posada a terra. ✓ Detector de tensió. |

3.5.1.4. Treballs a Dependències Tècniques

| | |
|--|---|
| <p>Riscos més freqüents</p> <ul style="list-style-type: none"> ✓ Caiguda a diferent nivell per entrada material a túnel. ✓ Caiguda d'alçada des de dependència a zona vies per trapa de volta de túnel. ✓ Caiguda d'alçada en accedir per escales fixes a pous de ventilació. ✓ Caiguda al mateix nivell durant els desplaçaments pel taller i dependències. ✓ Trepitjades sobre elements inestables (canaletes, tapes, terra tècnic). ✓ Cops amb objectes immòbils amb elements fixats als paraments, màquines, materials dipositats a terra, elements del mobiliari, armaris, quadres de comandament, cablejats, etc. ✓ Cops i atrapaments amb objectes mòbils com portes, tapes, elements de màquines, equips de ventilació. ✓ Contacte elèctric amb elements en tensió per treballs en proximitat de cables amb tensió. | <p>Mesures preventives</p> <ul style="list-style-type: none"> ✓ Advertir de la presència a la dependència tècnica a CCM – OTE i seguir les seves instruccions. ✓ Per norma general, els treballs a instal·lacions elèctriques i en la seva proximitat (AT), es faran sense tensió. ✓ Per maniobres d'elements d'Alta Tensió, caldrà utilitzar dos elements de protecció. ✓ Quan calgui efectuar treballs amb presència de tensió, es faran servir procediments de treball específics, amb eines, equips de treball i material de seguretat adequat i amb autorització expressa del tècnic responsable i sota la vigilància constant de personal tècnic. ✓ Mantenir portes i trapes tancades per tal d'evitar risc de caiguda d'alçada. ✓ No es desplaçaran, càrregues amb el pont grua o similars per sobre de persones. ✓ Mantenir ordre i neteja a la zona de treball. ✓ Tenir cura durant els desplaçaments per les dependències. ✓ Comprovar l'entorn de treball. |
| <p>Proteccions individuals</p> <ul style="list-style-type: none"> ✓ Botes o calçat de seguretat. ✓ Botes de seguretat impermeables. ✓ Guants aïllants. ✓ Roba de treball. ✓ Arnès de seguretat. ✓ Banquetes aïllants. ✓ Eines dielèctriques. | <p>Proteccions col·lectives</p> <ul style="list-style-type: none"> ✓ Detector de tensió. ✓ Perxes de posada a terra. |

3.5.2. RISCOS DE LES ACTIVITATS

3.5.2.1. Instal·lacions (electricitat, ascensors, escales mecàniques, aire condicionat, fontaneria, gas, calefacció).

| | | | |
|--|---|--|---|
| <p>Riscos més freqüents</p> <ul style="list-style-type: none"> ✓ Caigudes d'operaris al mateix nivell. ✓ Caigudes d'operaris a diferent nivell. ✓ Caiguda d'operaris al buit. ✓ Caigudes d'objectes sobre operaris. ✓ Xocs o cops contra objectes. ✓ Atrapaments i aixafaments. ✓ Talls o punxades per objectes o eines. ✓ Trepitjades sobre objectes. ✓ Sobreesforços. ✓ Soroll, contaminació acústica. ✓ Cossos estranys en els ulls. ✓ Afeccions en la pell. ✓ Contactes elèctrics directes. ✓ Contactes elèctrics indirectes. ✓ Ambients pobres en oxigen. ✓ Inhalació de vapors i gasos. ✓ Treballs en zones humides o mullades. ✓ Explosions i incendis. ✓ Derivats de mitjans auxiliars utilitzats. ✓ Radiacions i derivats de soldadura. ✓ Cremades. ✓ Derivats de l'accés al lloc de treball. ✓ Derivats de l'emmagatzematge inadequat de productes combustibles. | <p>Mesures preventives</p> <ul style="list-style-type: none"> ✓ Marquesines rígides. ✓ Baranes. ✓ Passos o passarel·les. ✓ Xarxes verticals. ✓ Xarxes horitzontals. ✓ Bastides de seguretat. ✓ Malles electrosoldades. ✓ Taulons o planxes en forats horitzontals. ✓ Escales auxiliars adequades. ✓ Escala d'accés graonada i protegida. ✓ Carcasses o resguard de protecció de parts mòbils de màquines. ✓ Manteniment adequat de la maquinària. ✓ Plataformes de descàrrega de material. ✓ Evacuació de runa. ✓ Neteja de les zones de treball i de trànsit. ✓ Bastides adequades. | | |
| <p>Proteccions individuals</p> <table border="0" style="width: 100%;"> <tr> <td style="vertical-align: top; width: 50%;"> <ul style="list-style-type: none"> ✓ Casc de seguretat. ✓ Botes o calçat de seguretat. ✓ Botes de seguretat impermeables. ✓ Guants de lona i pell. ✓ Guants impermeables. </td> <td style="vertical-align: top; width: 50%;"> <ul style="list-style-type: none"> ✓ Ulleres de seguretat. ✓ Protectors auditius. ✓ Cinturó de seguretat. ✓ Roba de treball. ✓ Pantalla de soldador. </td> </tr> </table> | | <ul style="list-style-type: none"> ✓ Casc de seguretat. ✓ Botes o calçat de seguretat. ✓ Botes de seguretat impermeables. ✓ Guants de lona i pell. ✓ Guants impermeables. | <ul style="list-style-type: none"> ✓ Ulleres de seguretat. ✓ Protectors auditius. ✓ Cinturó de seguretat. ✓ Roba de treball. ✓ Pantalla de soldador. |
| <ul style="list-style-type: none"> ✓ Casc de seguretat. ✓ Botes o calçat de seguretat. ✓ Botes de seguretat impermeables. ✓ Guants de lona i pell. ✓ Guants impermeables. | <ul style="list-style-type: none"> ✓ Ulleres de seguretat. ✓ Protectors auditius. ✓ Cinturó de seguretat. ✓ Roba de treball. ✓ Pantalla de soldador. | | |

3.5.2.2. Moviments de terres

Riscos més freqüents

- ✓ Caigudes d'operaris al mateix nivell.
- ✓ Caigudes d'operaris a l'interior de l'excavació.
- ✓ Caigudes d'objectes sobre operaris.
- ✓ Caigudes de materials transportats.
- ✓ Xocs i cops contra objectes.
- ✓ Atrapaments i aixafaments per parts mòbils de maquinària.
- ✓ Talls o punxades per objectes o eines.
- ✓ Trepitjades sobre objectes.
- ✓ Sobre esforços.
- ✓ Soroll, contaminació acústica.
- ✓ Vibracions.
- ✓ Ambient amb pols.
- ✓ Cossos estranys als ulls.
- ✓ Contactes elèctrics directes i indirectes.
- ✓ Ambients pobres en oxigen.
- ✓ Inhalació de substàncies tòxiques.
- ✓ Ruïnes, enfonsaments en edificis adjacents.
- ✓ Condicions meteorològiques adverses.
- ✓ Treballs en zones humides o mullades.
- ✓ Problemes de circulació interna de vehicles i maquinària.
- ✓ Desploms, despreniments, enfonsaments del terreny.
- ✓ Contagis per llocs insalubres.
- ✓ Explosions i incendis.
- ✓ Derivat accés al lloc de treball.

Mesures preventives

- ✓ Talús natural del terreny.
- ✓ Apuntaments.
- ✓ Neteja de viseres.
- ✓ Apuntaments, estintolaments.
- ✓ Esgotament d'aigües.
- ✓ Baranes a vorera d'excavació.
- ✓ Taulons o planxes a forats horitzontals.
- ✓ Separació trànsit de vehicles i operaris.
- ✓ No romandre en radio d'acció màquines.
- ✓ Avisadors òptics i acústics a maquinària.
- ✓ Protecció parts mòbils de maquinària.
- ✓ Cabines o pòrtics de seguretat.
- ✓ No amuntegar materials al costat de la vorera excavació.
- ✓ Conservació adequada vies de circulació.
- ✓ Vigilància edificis adjacents.
- ✓ No romandre sota / front excavació.
- ✓ Distància de seguretat línies elèctriques.

Proteccions individuals

- | | |
|---|---|
| <ul style="list-style-type: none"> ✓ Casc de seguretat. ✓ Botes o calçat de seguretat. ✓ Botes de seguretat impermeables. ✓ Guants de lona i pell. ✓ Guants impermeables. ✓ Ulleres de seguretat. | <ul style="list-style-type: none"> ✓ Protectors auditius. ✓ Cinturó de seguretat. ✓ Cinturó antivibrador. ✓ Roba de treball. ✓ Vestit d'aigua (impermeable). |
|---|---|

3.5.2.3. Fonaments i estructures

Riscos més freqüents

- ✓ Caigudes d'operaris al mateix nivell.
- ✓ Caigudes d'operaris a diferent nivell.
- ✓ Caiguda d'operaris al buit.
- ✓ Caiguda d'objectes sobre operaris.
- ✓ Caigudes de materials transportats.
- ✓ Xocs o cops contra objectes.
- ✓ Atrapaments i aixafaments.
- ✓ Atropellaments, col·lisions, trobades i bolcament de camions.
- ✓ Talls o punxades per objectes o eines.
- ✓ Trepitjades sobre objectes.
- ✓ Sobre esforços.
- ✓ Sorolls, contaminació acústica.
- ✓ Vibracions.
- ✓ Ambient amb pols.
- ✓ Cossos estranys als ulls.
- ✓ Dermatosi per contacte de formigó.
- ✓ Contactes elèctrics directes i indirectes.
- ✓ Inhalació de vapors.
- ✓ Trencament, enfonsament, caigudes d'encofrats i d'apuntaments.
- ✓ Condicions meteorològiques adverses.
- ✓ Treballs a zones humides o mullades.
- ✓ Desploms, desprendiments, enfonsaments del terreny.
- ✓ Contagis per llocs insalubres.
- ✓ Explosions i incendis.
- ✓ Derivats de mitjans auxiliars utilitzats.
- ✓ Radiacions i derivats de la soldadura.
- ✓ Cremades en soldadura 'oxicorte'.
- ✓ Derivat accés al lloc de treball.

Mesures preventives

- ✓ Marquesines rígides.
- ✓ Baranes.
- ✓ Passos o passarel·les.
- ✓ Xarxes verticals.
- ✓ Xarxes horitzontals.
- ✓ Bastides de seguretat.
- ✓ Malles electrosoldades.
- ✓ Taulons o planxes en forats horitzontals.
- ✓ Escales auxiliars adequades.
- ✓ Escala d'accés graonada i protegida.
- ✓ Carcasses de protecció de parts mòbils de màquines.
- ✓ Manteniment adequat de la maquinària.
- ✓ Cabines o pòrtics de seguretat.
- ✓ Il·luminació natural o artificial adequada.
- ✓ Neteja de les zones de treball i de trànsit.
- ✓ Distància de seguretat a les línies elèctriques.

Proteccions individuals

- | | |
|--------------------------------|---------------------------------|
| ✓ Casc de seguretat. | ✓ Protectors auditius. |
| ✓ Botes o calçat de seguretat. | ✓ Cinturó de seguretat. |
| ✓ Guants de lona i pell. | ✓ Cinturó antivibrador. |
| ✓ Guants impermeables. | ✓ Roba de treball. |
| ✓ Ulleres de seguretat. | ✓ Vestit d'aigua (impermeable). |

3.5.2.4. Cobertes planes i inclinades

Riscos més freqüents

- ✓ Caigudes d'operaris al mateix nivell.
- ✓ Caigudes d'operaris a diferent nivell.
- ✓ Caiguda d'operaris al buit.
- ✓ Caiguda d'objectes sobre operaris.
- ✓ Caigudes de materials transportats.
- ✓ Xocs o cops contra objectes.
- ✓ Atrapaments i aixafaments.
- ✓ Talls o punxades per objectes o eines.
- ✓ Trepitjades sobre objectes.
- ✓ Sobre esforços.
- ✓ Sorolls, contaminació acústica.
- ✓ Vibracions.
- ✓ Ambient amb pols.
- ✓ Cossos estranys als ulls.
- ✓ Dermatosi per contacte de ciment i cal.
- ✓ Contactes elèctrics directes i indirectes.
- ✓ Condicions meteorològiques adverses.
- ✓ Treballs a zones humides o mullades.
- ✓ Derivats de mitjans auxiliars utilitzats.
- ✓ Cremades en impermeabilitzacions.
- ✓ Derivats de l'accés al lloc de treball.
- ✓ Derivats de l'emmagatzematge inadequat de productes combustibles.

Mesures preventives

- ✓ Marquesines rígides.
- ✓ Baranes.
- ✓ Passos o passarel·les.
- ✓ Xarxes verticals.
- ✓ Xarxes horitzontals.
- ✓ Bastides de seguretat.
- ✓ Malles electrosoldades.
- ✓ Taulons o planxes a forats horitzontals.
- ✓ Escales auxiliars adequades.
- ✓ Escala d'accés graonada i protegida.
- ✓ Carcasses de protecció de parts mòbils de màquines.
- ✓ Plataformes de descàrrega de material.
- ✓ Evacuació de runa.
- ✓ Neteja de les zones de treball i de trànsit.
- ✓ Habilitar camins de circulació.
- ✓ Bastides adequades.

Proteccions individuals

- | | |
|--|---|
| <ul style="list-style-type: none"> ✓ Casc de seguretat. ✓ Botes o calçat de seguretat. ✓ Guants de lona i pell. ✓ Guants impermeables. ✓ Ulleres de seguretat. ✓ Caretes amb filtre mecànic. | <ul style="list-style-type: none"> ✓ Protectors auditius. ✓ Cinturó de seguretat. ✓ Botes, polaines, mandrils i guants de cuir per a impermeabilització. ✓ Roba de treball. |
|--|---|

3.5.2.5. Ram de paleta i tancaments

Riscos més freqüents

- ✓ Caigudes d'operaris al mateix nivell.
- ✓ Caigudes d'operaris a diferent nivell.
- ✓ Caiguda d'operaris al buit.
- ✓ Caiguda d'objectes sobre operaris.
- ✓ Caigudes de materials transportats.
- ✓ Xocs o cops contra objectes.
- ✓ Atrapaments, aixafaments en mitjans d'elevació i transport.
- ✓ Talls o punxades per objectes o eines.
- ✓ Trepitjades sobre objectes.
- ✓ Sobreesforços.
- ✓ Sorolls, contaminació acústica.
- ✓ Vibracions.
- ✓ Ambient amb pols.
- ✓ Cossos estranys en els ulls.
- ✓ Dermatosi per contacte de ciment i cal.
- ✓ Contactes elèctrics directes.
- ✓ Contactes elèctrics indirectes.
- ✓ Derivats mitjans auxiliars utilitzats.
- ✓ Derivats de l'accés al lloc de treball.

Mesures preventives

- ✓ Marquesines rígides.
- ✓ Baranes.
- ✓ Passos o passarel·les.
- ✓ Xarxes verticals.
- ✓ Xarxes horitzontals.
- ✓ Bastides de seguretat.
- ✓ Malles electrosoldades.
- ✓ Taulons o planxes en forats horitzontals.
- ✓ Escales auxiliars adequades.
- ✓ Escala d'accés graonada i protegida.
- ✓ Carcasses de protecció de parts mòbils de màquines.
- ✓ Manteniment adequat de la maquinària.
- ✓ Plataformes de descàrrega de material.
- ✓ Evacuació de runa.
- ✓ Il·luminació natural o artificial adequada.
- ✓ Neteja de les zones de treball i de trànsit.
- ✓ Bastides adequades.

Proteccions individuals

- | | |
|---|--|
| <ul style="list-style-type: none"> ✓ Casc de seguretat. ✓ Botes o calçat de seguretat. ✓ Guants de lona i pell. ✓ Guants impermeables. ✓ Ulleres de seguretat. | <ul style="list-style-type: none"> ✓ Caretes amb filtre mecànic. ✓ Protectors auditius. ✓ Cinturó de seguretat. ✓ Roba de treball. |
|---|--|

3.5.2.6. Acabaments (enrajolats, arrebossats, lliscats, fals sostre paviments, pintures, fusteria, serralleria, vidrieria).

| | | | |
|--|--|---|---|
| <p>Riscos més freqüents</p> <ul style="list-style-type: none"> ✓ Caigudes d'operaris al mateix nivell. ✓ Caigudes d'operaris a diferent nivell. ✓ Caiguda d'operaris al buit. ✓ Caigudes d'objectes sobre operaris. ✓ Caigudes de materials transportats. ✓ Xocs o cops contra objectes. ✓ Atrapaments i aixafaments. ✓ Atropellaments, col·lisions, trobades i bolcament de camions. ✓ Talls o punxades per objectes o eines. ✓ Trepitjades sobre objectes. ✓ Sobre esforços. ✓ Soroll, contaminació acústica. ✓ Vibracions. ✓ Ambient amb pols. ✓ Cossos estranys en els ulls. ✓ Dermatosi per contacte ciment i cal. ✓ Contactes elèctrics directes. ✓ Contactes elèctrics indirectes. ✓ Ambients pobres en oxigen. ✓ Inhalació de vapors i gasos. ✓ Treballs en zones humides o mullades. ✓ Explosions i incendis. ✓ Derivats de mitjans auxiliars utilitzats. ✓ Radiacions i derivats de soldadura. ✓ Cremades. ✓ Derivats de l'accés al lloc de treball. ✓ Derivats de l'emmagatzematge inadequat de productes combustibles. | <p>Mesures preventives</p> <ul style="list-style-type: none"> ✓ Marquesines rígides. ✓ Baranes. ✓ Passos o passarel·les. ✓ Xarxes verticals. ✓ Xarxes horitzontals. ✓ Bastides de seguretat. ✓ Malles electrosoldades. ✓ Taulons o planxes en forats horitzontals. ✓ Escales auxiliars adequades. ✓ Escala d'accés graonada i protegida. ✓ Carcasses de protecció de parts mòbils de màquines. ✓ Manteniment adequat de la maquinària. ✓ Plataformes de descàrrega de material. ✓ Evacuació de runa. ✓ Neteja de les zones de treball i de trànsit. ✓ Bastides adequades. | | |
| <p>Proteccions individuals</p> <table style="width: 100%; border: none;"> <tr> <td style="vertical-align: top; width: 50%;"> <ul style="list-style-type: none"> ✓ Casc de seguretat. ✓ Botes o calçat de seguretat. ✓ Botes de seguretat impermeables. ✓ Guants de lona i pell. ✓ Guants impermeables </td> <td style="vertical-align: top; width: 50%;"> <ul style="list-style-type: none"> ✓ Ulleres de seguretat. ✓ Protectors auditius. ✓ Cinturó de seguretat. ✓ Roba de treball. ✓ Pantalla de soldador. </td> </tr> </table> | | <ul style="list-style-type: none"> ✓ Casc de seguretat. ✓ Botes o calçat de seguretat. ✓ Botes de seguretat impermeables. ✓ Guants de lona i pell. ✓ Guants impermeables | <ul style="list-style-type: none"> ✓ Ulleres de seguretat. ✓ Protectors auditius. ✓ Cinturó de seguretat. ✓ Roba de treball. ✓ Pantalla de soldador. |
| <ul style="list-style-type: none"> ✓ Casc de seguretat. ✓ Botes o calçat de seguretat. ✓ Botes de seguretat impermeables. ✓ Guants de lona i pell. ✓ Guants impermeables | <ul style="list-style-type: none"> ✓ Ulleres de seguretat. ✓ Protectors auditius. ✓ Cinturó de seguretat. ✓ Roba de treball. ✓ Pantalla de soldador. | | |

3.5.3. BASTIDES EN GENERAL

Riscos més freqüents

- ✓ Caigudes a diferent nivell, a l'entrada i la sortida.
- ✓ Caigudes al buit.
- ✓ Caigudes al mateix nivell.
- ✓ Desplom de la bastida.
- ✓ Contacte amb l'energia elèctrica.
- ✓ Desplom o caiguda d'objectes.
- ✓ Cops per objectes i/o eines.
- ✓ Atrapaments.
- ✓ Els derivats de malalties desconegudes para el treballador. (Epilepsia, vertigen, etc.).

Mesures preventives

- ✓ Les bastides sempre es traven, per evitar moviments que facin perdre l'equilibri als treballadors.
- ✓ Abans de pujar a la plataforma de la bastida, s'haurà de revisar tota l'estructura, per evitar les situacions inestables.
- ✓ Els trams verticals (mòduls o peus drets) de les bastides, descansaran sobre taulons de repartició de càrregues.
- ✓ Els peus drets de les bastides en les zones de terreny inclinat, es complementaran mitjançant peces d'anivellació roscada que descansaran sobre el tauló de repartiment.
- ✓ Les plataformes de treball, hauran de tenir com mínim 60 cm. d'amplà i estaran fortament travades als suports, de tal forma que s'evitin moviments per lliscament o bolcada.
- ✓ Les plataformes de treball, ubicades a 2 o més metres d'altura, hauran de tenir baranes perimetrals completes de 90 centímetres, formades per passamans, barra o llistó intermedi i sòcol.
- ✓ Les plataformes de treball permetran la circulació i intercomunicació necessària per a la realització dels treballs.
- ✓ Els taulons que formen les plataformes de treball estaran sense defectes visibles, amb bon aspecte i sense nusos que minvin la seva resistència. Es mantindran nets perquè es puguin apreciar els defectes d'ús.
- ✓ Es prohibeix abandonar a les plataformes, sobre les bastides, materials i/o eines. Poden caure sobre les persones o fer ensopegar i caure en caminar sobre elles.
- ✓ Es prohibeix fabricar morters (o assimilables) directament sobre les plataformes de les bastides.

| | |
|---|---|
| | <ul style="list-style-type: none">✓ La distància de separació d'una bastida al parament vertical de treball no serà superior a 45 centímetres, en prevenció de caigudes.✓ S'establirà al llarg i ampla dels paraments verticals, "punts forts" de seguretat en els que es travarà la bastida.✓ Es prohibeix expressament córrer per les plataformes de les bastides, per evitar accidents per caiguda.✓ Les bastides hauran de suportar 4 cops la càrrega màxima prevista.✓ Els elements que denotin qualsevol tipus de deteriorament de tipus tècnic o de mal comportament, es desmuntaran immediatament per a la seva reparació o substitució.✓ Es desplegaran cables de seguretat ancorats a "punts forts" de l'estructura en els quals fixar el fixador del cinturó de seguretat necessari per a la permanència o pas per les bastides.✓ Les escales de connexió vertical entre les plataformes de les bastides, haurà de ser interior. |
| <p>Proteccions individuals</p> <p>A més a més, de la roba de protecció personal obligatòria para accedir a la feina específica sobre una bastida, s'hauran d'utilitzar:</p> <ul style="list-style-type: none">✓ Casc de protecció de polietilè.✓ Botes de seguretat.✓ Calçat antilliscant.✓ Cinturó de seguretat.✓ Roba de treball.✓ Roba per ambient de pluja. | |

Fitxa croquis

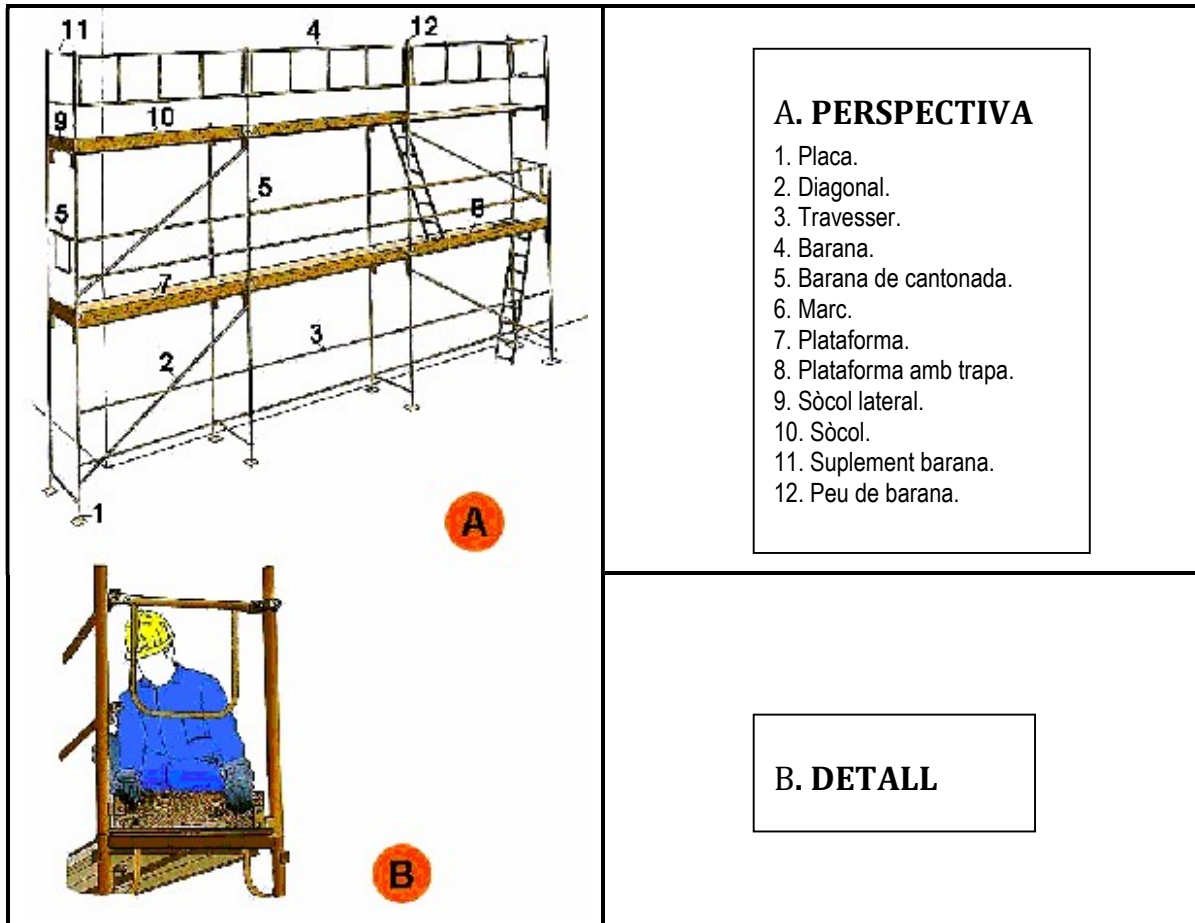

3.5.4. POSADA A TERRA DE CATENÀRIA

| | |
|--|---|
| <p>Riscos més freqüents</p> <ul style="list-style-type: none"> ✓ Col·lisions i atropellaments originats per la maquinària de via. ✓ Explosions i incendis. ✓ Contactes elèctrics indirectes. ✓ Cops al cap i les extremitats. ✓ Caigudes a peu pla. ✓ Trepitjada d'objectes punxants. ✓ Sobreesforços. ✓ Caiguda d'objectes en manipulació. | <p>Mesures preventives</p> <p>El pilot homologat (P.H.S.) farà les següents comprovacions:</p> <ul style="list-style-type: none"> ✓ Comprovar amb el CCM si hi ha tensió i no circulin trens. ✓ Instal·lació de les balises lluminoses. ✓ Comprovar l'entorn de treball. ✓ Comprovar si hi ha tensió en catenària amb el detector de tensió(P096). ✓ Comprovar altres línies de tensió que puguin afectar l'entorn. ✓ Col·locar perxes de terra per tancar el circuit de 1200 ó 1500 Vcc. (P091) |
| <p>Proteccions individuals</p> <ul style="list-style-type: none"> ✓ Botes o calçat de seguretat. ✓ Botes de seguretat impermeables. ✓ Roba de treball. ✓ Armilla d'alta visibilitat. | <p>Proteccions col·lectives</p> <ul style="list-style-type: none"> ✓ Perxes de posada a terra. ✓ Detector de tensió. |

3.5.5. TREBALLS POSTERIORIS

R.D.1627/1997, Article 6, Apartat 3, s'estableix que en l'Estudi Bàsic es contemplin també les previsions i les informacions per a efectuar en el seu dia, en les adequades condicions de seguretat i salut, els previsible treballs posteriors.

| | |
|--|---|
| <p>Riscos més freqüents</p> <ul style="list-style-type: none"> ✓ Caigudes al mateix nivell en terres. ✓ Caigudes d'alçada per forats horitzontals. ✓ Caigudes per forats en tancaments. ✓ Caigudes per relliscades. ✓ Reaccions químiques per productes de neteja i líquids de maquinària. ✓ Contactes elèctrics per accionament inadvertit i modificació o deteriorament de sistemes elèctrics. ✓ Explosió de combustibles mal emmagatzemats. ✓ Foc per combustibles, modificació d'elements d'instal·lació elèctrica o per acumulació de deixalles perilloses. ✓ Impacte d'elements de la maquinària, per desprendiments d'elements constructius, per desplaçament d'objectes, per trencaments a causa de la pressió del vent, per trencaments per excés de càrrega. ✓ Contactes elèctrics directes i indirectes. ✓ Toxicitat de productes emprats en la reparació o emmagatzemats en l'edifici. ✓ Vibracions d'origen intern i extern. ✓ Contaminació per soroll. | <p>Mesures preventives</p> <ul style="list-style-type: none"> ✓ Bastides, escales i altres dispositius provisionals adequats i segurs. ✓ Encoratges de cinturons fixats a la paret per a la neteja de finestres no accessibles. ✓ Encoratges de cinturons per a reparació de teulades i cobertes. ✓ Encoratges per a politges per a hissats de mobles en mudances. |
| <p>Proteccions individuals</p> <ul style="list-style-type: none"> ✓ Casc de seguretat. ✓ Roba de treball. ✓ Cinturons de seguretat i cables de longitud i resistència adequada per a netejadors de finestres. ✓ Cinturons de seguretat i resistència adequada per a reparar teulades i cobertes inclinades. | |

3.5.6. RISCOS PROPIS DE L'OBRA

Quadre d'afectacions en funció de la zona on es realitza l'obra.

| RISCOS PROPIS DE L'OBRA | | | | | | |
|--------------------------------|---|---|--|--|--|--|
| 3.5.1 | RISCOS DE L'ENTORN DE F.M.B. | | | | | |
| 3.5.1.1 | Treballs a túnel i zona de vies. | X | | | | |
| 3.5.1.2 | Treballs a estacions. | X | | | | |
| 3.5.1.3 | Treballs a tallers. | X | | | | |
| 3.5.1.4 | Treballs a Dependències Tècniques. | X | | | | |
| 3.5.2 | RISCOS DE LES ACTIVITATS. | | | | | |
| 3.5.2.1 | Instal·lacions (electricitat, ascensors, escales mecàniques, aire condicionat, fontaneria, gas, calefacció). | X | | | | |
| 3.5.2.2 | Moviments de terres. | | | | | |
| 3.5.2.3 | Fonaments i estructures. | | | | | |
| 3.5.2.4 | Cobertes planes i inclinades. | | | | | |
| 3.5.2.5 | Ram de paleta i tancaments. | X | | | | |
| 3.5.2.6 | Acabaments (enrajolats, arrebossats, lliscats, fals sostre, paviments, pintures, fusteria, serralleria, vidrieria). | X | | | | |
| 3.5.3 | BASTIDES EN GENERAL. | X | | | | |
| 3.5.4 | POSADA A TERRA DE CATENÀRIA. | X | | | | |
| 3.5.5 | TREBALLS POSTERIORIS. | X | | | | |

3.5.7. RISCOS DE DANYS A TERCERS

Els riscos de danys a tercers en l'execució de la instal·lació de l'obra poden venir produïts per:

- Atropellament per la circulació de vehicles de transport i subministrament de materials.
- Per la circulació de persones per les zones creades com a apilaments.
- Presència de persones alienes a l'obra (curiosos).
- Caigudes al mateix nivell.
- Caigudes a diferent nivell.
- Caigudes d'objectes i materials.
- Projecció de partícules.
- Mediambientals per abocaments incontrolats.

En data 28 de novembre de 2025 se signa á'Estudi Bàsic de Seguretat i Salut *PI_ F.25619.9_3_EBSS*
- CONSOLIDACIÓ ESTRUCTURAL FORJAT ANDANES LESSEPS L3

Tècnic coordinador Projecte

Ignasi Patón
Unitat Projectes d'Infraestructures

DOCUMENT VII - PLEC PRESCRIPCIONS TÈCNIQUES

Índex

1. PLEC DE PRESCRIPCIONS TÈCNiques

- 1.1. CONDICIONS GENERALS
 - 1.1.1. *Descripció de les obres i instal·lacions*
 - 1.1.2. *Compatibilitat i relació entre els diferents documents*
 - 1.1.3. *Disposicions Generals d'aplicació a les obres*
 - 1.1.4. *Seguretat en el Treball*
 - 1.1.5. *Implantació del C.A.E. a F.M.B.*
 - 1.1.6. *Programa dels Treballs*
 - 1.1.7. *Ordre d'execució de les Obres*
 - 1.1.8. *Compliment de les característiques del disseny*
- 1.2. CONDICIONS D'INSTAL·LACIÓ DELS MATERIALS
 - 1.2.1. *Objecte*
 - 1.2.2. *Condicions generals a tots els materials*
- 1.3. EXECUCIÓ DE LES UNITATS D'OBRA
 - 1.3.1. *Replanteig*
 - 1.3.2. *Programa dels treballs*
 - 1.3.3. *Modificació de serveis afectats per les obres*
 - 1.3.4. *Ocupació de superfícies*
 - 1.3.5. *Circulació, Serveis Públics i Senyalització*
 - 1.3.6. *Seguretat en els sistemes d'execució*
 - 1.3.7. *Inici dels treballs*
 - 1.3.8. *Assegurança de Responsabilitat Civil*
 - 1.3.9. *Equip necessari*
 - 1.3.10. *Instal·lacions d'obra*
 - 1.3.11. *Mà d'obra*
 - 1.3.12. *Plànols de detall*
 - 1.3.13. *Vigilància a peu d'obra*
 - 1.3.14. *Unitats d'obra no incloses en el Plec de Prescripcions*
 - 1.3.15. *Obtenció de permisos Oficials*
 - 1.3.16. *Limitacions en el desenvolupament dels treballs*
 - 1.3.17. *Condicions particulars d'execució d'unitats d'obra*
 - 1.3.17.1. *Pilots de F.M.B.*
 - 1.3.17.2. *Recurs preventiu.*
 - 1.3.17.3. *Bastides, escales i elements similars*
 - 1.3.17.4. *Abassegament de materials*
 - 1.3.17.5. *Neteja de la zona d'obres*
 - 1.3.17.6. *Horari de les tasques*
 - 1.3.17.7. *Transport de material als magatzems de F.M.B.*
- 1.1. AMIDAMENT I ABONAMENT DE LES OBRES
 - 1.1.1. *Condicions Generals*
 - 1.1.2. *Unitats d'obra*
 - 1.1.3. *Obres defectuoses però admissibles*
 - 1.1.4. *Obres concloses i obres incompletes*
 - 1.1.5. *Partides alçades*
 - 1.1.6. *Certificacions mensuals a compte*
- 1.2. DISPOSICIONS GENERALS
 - 1.2.1. *Personal d'obra*
 - 1.2.2. *Prescripcions complementàries*
 - 1.2.3. *Confrontació de plànols*
 - 1.2.4. *Protecció i neteja*
 - 1.2.5. *Mesures i certificacions*
 - 1.2.6. *Duració de les obres*
 - 1.2.7. *Rescissió del Contracte*
 - 1.2.8. *Recepció provisional i termini de garantia*

- 1.2.9. *Recepció definitiva*
- 1.2.10. *Sancions*
- 1.2.11. *Liquidació final de les obres*
- 1.2.12. *Correspondència oficial*
- 1.2.13. *Contractes, Accidents de treball i Protecció a la Indústria*
- 1.2.14. *Vigilància*
- 1.2.15. *Legalització de les instal·lacions*
- 1.2.16. *Normes i disposicions aplicables*
- 1.2.17. *Revisió de preus*
- 1.2.18. *Preus contradictoris*
- 1.2.19. *Mesures d'Ordre i Seguretat*
- 1.2.20. *Despeses a càrrec del Contractista*

1. PLEC DE PRESCRIPCIONS TÈCNIQUES

1.1. CONDICIONS GENERALS

1.1.1. Descripció de les obres i instal·lacions

Les obres hauran d'ésser realitzades sense alterar el servei d'exploració de F.M.B. i atenent a les normes de treball establertes per F.M.B. allà on s'afecti a zones de servei; totes les despeses generades per instal·lacions provisionals, dispositius elèctrics, generadors, aparells de renovació i extracció d'aire, etc., necessaris pel desenvolupament dels treballs estan inclosos en els preus.

Les obres projectats inclouen:

- Enderrocs
- Consolidacions estructurals
- Adequació de drenatge
- Tractaments superficials

El present Plec de Condicions Tècniques constitueix un conjunt de prescripcions que serà la base per regular l'execució de les obres, juntament amb la resta de documents annexes a aquest projecte, especificant les característiques, condicions dels materials, equips a utilitzar, assaigs, protocols de proves a realitzar, normes per l'amidament i abonament de les unitats d'obra.

1.1.2. Compatibilitat i relació entre els diferents documents

En cas de contradicció o incompatibilitat entre els Plànols i el Plec de Prescripcions Tècniques s'agafarà el que s'ha escrit en aquest últim document. Allò que consti en el Plec de Prescripcions Tècniques i no estigui en els Plànols o a l'inrevés, haurà de considerar-se com si constés en ambdós documents, sempre i quan la unitat d'obra estigui ben definida en qualsevol dels dos i que tingui preu en el pressupost.

En tot cas, les contradiccions, omissions o errades que es detectin en aquest documents pel Tècnic de F.M.B. o pel Contractista, caldrà reflectir-les obligatòriament en l'Acta de Replanteig.

1.1.3. Disposicions Generals d'aplicació a les obres

A més d'aquest Plec de Prescripcions Tècniques, i pel seu caràcter general, es considerarà en vigència i aplicables les següents:

- Ley 9/2017, de 8 de noviembre, de Contratos del Sector Público, por la que se transponen al ordenamiento jurídico español las Directivas del Parlamento Europeo y del Consejo 2014/23/UE y 2014/24/UE, de 26 de febrero de 2014.
- Real Decreto 773/2015, de 28 de agosto, por el que se modifican determinados preceptos del Reglamento General de la Ley de Contratos de las Administraciones Públicas, aprobado por el Real Decreto 1098/2001, de 12 de octubre.

- Reial decret 1098/2001, de 12 d'octubre, pel qual s'aprova el Reglament general de la Llei de contractes de les administracions públiques
- Ley 21/1992, de 16 de julio, de Industria.
- Plec de Clàusules Administratives Generals per la Contractació d'Obres de l'Estat, aprovat per Decret 3854/1970 del 31 de Desembre, en allò que no resulti vàlidament modificat pel Plec de Clàusules Administratives Particulars del Contracte.
- Llei de Contractes de l'Estat, Text articulat aprovat per decret 923/1965 del 8 d'Abril.
- Ley ordinaria LEY 32/2006 reguladora de la subcontratación en el Sector de la Construcción. BOE núm. 250 de 19 de octubre BOE n. 250 19-9-2006
- Reglament de Circulació de F.M.B.

1.1.4. Seguretat en el Treball

El Contractista està obligat a complir l'Ordenança General de Seguretat i Salut en el Treball Vigent.

El Contractista, en el cas d'adjudicació de l'obra, es compromet a realitzar el PLA DE SEGURETAT I SALUT, tot seguint l'ESTUDI BÀSIC DE SEGURETAT I SALUT, adjunt a aquest plec, en els terminis indicats per F.M.B., i en concret seguint l'estudi que es presentarà l'empresa coordinadora de Seguretat i Salut, presentant-lo al Coordinador de Seguretat i Salut en fase d'execució que s'hagi designat.

El Contractista té l'obligació de vetllar i complir l'aplicació del Pla de Seguretat i Salut, així com de seguir les ordres del Coordinador de Seguretat i Salut en fase d'execució i presentar tota la documentació requerida per aquest, en referència a la Seguretat i Salut.

1.1.5. Implantació del C.A.E. a F.M.B.

Per treballar dintre de les instal·lacions de F.M.B., el Contractista tindrà que formalitzar la implantació de la Coordinació d'Activitats Empresarials (C.A.E.).

La C.A.E. és un dels Reial Decrets que fixa la Llei 31/95 de Prevenció de Riscos Laborals en referència a les obligacions de les empreses que intercanvien serveis.

El Reial Decret 171/2004 diu que l'empresa contractant i la contractada han d'establir una relació específica en matèria de prevenció de riscos laborals.

1.1.6. Programa dels Treballs

Pel que fa referència al programa de treball, es respectarà tot allò que s'ha disposat en l'article 128 del Reglament General de Contractació de l'Estat i el que ve determinat pel Plec de Clàusules Administratives Particulars del Contracte.

1.1.7. Ordre d'execució de les Obres

El Contractista proposarà un programa i un mètode de realització de les diferents obres de que consta aquest projecte, abans d'iniciar aquestes, que hauran d'ésser acceptats o modificats pel Tècnic de F.M.B.

L'ordre i moment de l'execució de les diferents obres estarà fixada per aquest programa, el Contractista quedarà en llibertat respecte a la seva organització i/o mitjans auxiliars a fer servir.

Tanmateix el Contractista té l'obligació d'executar les obres en l'ordre que li mani el Tècnic de F.M.B., encara que això suposi una alteració del programa general de la realització dels treballs.

Aquesta decisió del Tècnic de F.M.B., podrà fer-se per qualsevol motiu i en especial perquè no s'aturin les obres o disminueixi el seu ritme d'execució, quan la realització del programa exigeixi uns condicionaments especials de fronts de treball o la modificació prèvia d'alguns serveis i en canvi sigui possible procedir a l'execució immediata dels altres trossos aïllats abans esmentats.

1.1.8. Compliment de les característiques del disseny

El Contractista està obligat, a complir totes les característiques definides en els documents adjunts a aquest projecte, excepte en aquells casos en què es consideri convenient introduir modificacions per motius justificats, les quals hauran d'ésser aprovades per escrit per part del Tècnic de F.M.B.

1.2. CONDICIONS D'INSTAL·LACIÓ DELS MATERIALS

1.2.1. Objecte

Aquesta especificació té per objecte definir les condicions d'instal·lació dels diferents materials emprats en aquest projecte.

1.2.2. Condicions generals a tots els materials

El pressupost parcial del projecte anomenat "Estudi de Seguretat i Salut" tindrà tot ell caràcter de "Partida alçada de cobrament íntegre per seguretat i salut a l'obra", abonant-se proporcionalment al termini de l'obra.

La neteja i restitució a la situació original dels acabats d'arquitectura i/o obra civil afectats per l'anul·lació i retirada d'instal·lacions provisionals o la realització d'instal·lacions noves no seran objecte d'abonament independent al considerar-se inclòs proporcionalment en les unitats de les instal·lacions.

No seran d'abonament la reparació dels danys que es puguin produir als equips o als elements d'arquitectura, instal·lacions i obra civil i qualsevol altre element existent o nou, amb motiu de totes les operacions necessàries per la instal·lació i el transport, la càrrega i la descàrrega dels materials i equips.

Els equips a instal·lar per aquest projecte hauran de permetre la total integració amb l'equipament ja existent de tots els sistemes, a diverses estacions de la xarxa / cotxeres, verificant la total compatibilitat i compliment de totes les funcionalitats requerides entre els equips de diferents fabricants. Aquesta compatibilitat entre protocols de comunicacions haurà de ser verificada per un laboratori d'assajos a definir pel Tècnic de F.M.B.

La fixació, muntatge i material auxiliar necessari de tots els equips i elements de les instal·lacions estan inclosos en els preus, tant si ho diu explícitament com si no, i per tant, no seran objecte d'abonament independent.

Els elements de fixació i el muntatge auxiliar de tots els elements estructurals i arquitectònics estan inclosos als preus, tant si ho diu explícitament com si no i, per tant, no seran objecte d'abonament independent.

Totes les connexions i empiulaments necessaris per fer la instal·lació, així com els retalls i puntes de cable resultants, no seran objecte d'abonament independent, al considerar-se inclòs en els preus unitaris establerts al quadre de preus.

Tots els transports interns o externs, les càrregues i descàrregues necessaris (inclòs els produïts per aplecs) del material de tots tipus, tant nou com el que s'hagi de retirar i/o transportar a l'abocador estan inclosos en els preus unitaris del projecte i, per tant, no seran objecte d'abonament independent.

Es responsabilitat del Contractista la perfecta identificació de tots els elements de la instal·lació, sense que això impliqui cap tipus d'abonament independent.

Es a càrrec del Contractista els desplaçaments i reubicació d'instal·lacions existents, necessaris per a la realització de les instal·lacions d'aquest projecte, sense que això impliqui cap tipus d'abonament independent.

Es consideren incloses dins dels preus de les diferents partides, i per tant no seran objecte d'abonament independent les despeses de:

- Replanteig, reconeixements, assaigs, control de materials, d'execució i proves de funcionament.
- Les despeses d'abassegament i de la pròpia obra contra tota mena de deteriorament.
- La conservació de l'obra durant la seva execució i durant el termini de garantia.
- Les despeses corresponents a construccions auxiliars, plantes, instal·lacions i mitjans auxiliars i equips de maquinaria, d'instal·lació i de posterior retirada, així com les de lloguer o adquisició de terrenys per a dipòsits de maquinaria i materials.
- Despeses de muntatge, conservació i retirada d'instal·lacions per a subministraments d'aigua i energia elèctrica necessaris per a l'execució de l'obra, així com a drets, taxes, impostos, consums,...
- Despeses de retirada de materials rebutjats, evacuació de restes i neteja de l'obra.
- Conservació i neteja de la zona d'obres durant l'execució, senyals i elements de seguretat dins de l'obra i de les zones de tercers, la guarda i vigilància de l'obra, la tanca de l'obra i protecció en relació a la perillositat i molèsties produïdes per l'obra.
- La legalització de totes les instal·lacions, amb el pagament de taxes i drets.
- Els majors costos que poguessin derivar-se amb motiu de realització de treballs nocturns, en hores extraordinàries, dies festius o per baix rendiment.

1.3. EXECUCIÓ DE LES UNITATS D'OBRA

1.3.1. Replanteig

Els replanteigs de les obres es faran d'acord amb el que s'ha disposat en aquest Plec.

A l'Acta de Replanteig que s'ha de realitzar, el Contractista ha de fer constar expressament que s'ha comprovat - amb satisfacció seva - la completa correspondència, en planta i cotes relatives, entre la situació dels senyals fixats en el terreny i les cotes referides a l'obra projectada i indicades en els plànols. També haurà de comprovar que aquestes senyals són suficients per poder determinar perfectament qualsevol part de l'obra projectada d'acord amb els plànols que figuren en el projecte.

El Contractista també ha de fer constar a l'Acta que es dona per assabentat del lliurament de tots els Documents, així com de l'existència de tots els mitjans necessaris pel perfecte desenvolupament de l'Obra.

En cas, de que les senyals fixades en el terreny, no siguin suficients per determinar perfectament qualsevol part de l'obra, s'instal·laran les que siguin necessàries per poder donar l'aprovació a l'Acta de Replanteig.

Un cop signada l'Acta de Replanteig, per ambdues parts, el Contractista està obligat a replantejar ell mateix, les parts de l'obra segons les seves necessitats per construcció, d'acord amb les dades dels plànols o les que doni el Tècnic de F.M.B. Per això fixarà en el terreny a més de les que ja hi ha, les senyals i dispositius necessaris per que quedi perfectament marcat el replanteig de l'obra a executar.

El Tècnic de F.M.B., pot realitzar les comprovacions que cregui necessàries d'aquests replanteigs. També podrà, si així ho creu convenient, replantejar directament les parts de les obres que desitgi, i també introduir les modificacions precises en les dades del replanteigs del Projecte. Si qualsevol de les parts ho creu necessari, també s'obrirà Acta d'aquests replanteigs parcials, havent d'indicar en ella les dades que es considerin necessàries per la construcció i posterior mesura de l'obra executada.

Totes les despeses del replanteig general i la seva comprovació, també les que sorgeixen al verificar els replanteigs parcials i comprovacions dels esmentats replanteigs són a càrrec del Contractista.

El Contractista es responsable de la conservació dels senyals fixes comprovats en els replanteigs generals i els que digui el Tècnic de F.M.B. dels replanteigs parcials. No es poden inutilitzar cap d'elles sense la seva autorització feta per escrit. En el cas de que, sense aquesta conformitat es faci malbé qualsevol senyal, el Tècnic de F.M.B. disposarà els treballs necessaris per la seva reconstrucció o substitució, essent per compte del Contractista les despeses que sorgeixin. el Tècnic de F.M.B. també pot suspendre l'execució de les parts de les obres que restin indeterminades a causa de la inutilització d'una o més senyals, fins que siguin substituïdes per unes altres.

Quan el Contractista hagi fet un replanteig parcial per determinar qualsevol part de l'obra general o de les auxiliars, ha de donar coneixement al Tècnic de F.M.B. perquè ho comprovi, si ho creu convenient i perquè autoritzi l'inici d'aquesta part de l'obra. Amb caràcter general i sempre que el Tècnic de F.M.B. l'hi demani, ha de replantejar sobre l'obra.

1.3.2. Programa dels treballs

Dins del termini de quinze (15) dies hàbils, a comptar d'ençà de l'Aprovació de l'Acta de Replanteig, el Contractista ha de presentar el programa dels treballs a realitzar per complir el contracte en el termini fixat.

Aquest programa es compon com a mínim de:

- Exposició de la classe d'obres que integren el projecte i indicació del volum de les mateixes.
- Determinació dels mitjans necessaris (instal·lacions, equips humans i materials) pel muntatge de les unitats d'obra.

- Estimació, en dies de calendari, de la durada de l'execució de les obres, fent especial esment als terminis parcials.
- Valoració mensual i acumulada de l'obra programada prenent com a base la dels preus d'adjudicació.

1.3.3. Modificació de serveis afectats per les obres

Abans de començar l'execució de les obres el Contractista ha de presentar el pla dels treballs amb les actuacions provisionals per poder realitzar-los sense interferir amb el normal funcionament de trens i viatgers, i sense destorbar ni posar en perill els seus usuaris i treballadors.

Si el Contractista incompleix les condicions anteriors i comença els treballs, sense estar realitzades les actuacions provisionals o sense descàrrec en les línies i serveis, qualsevol desperfecte, accident o perjudici ocasionat per aquesta acció és de la seva total responsabilitat, sense que pugui al·legar al seu favor la urgència del treball, o la manca dels serveis de F.M.B. en realitzar els canvis, transports interns o descàrrecs necessaris.

El Contractista no pot pretendre reclamació ni variació de preus de cap mena per trastorn en els plans d'execució o pel rendiment que hagués suposat o avançat com a conseqüència de fer l'execució de l'obra sense actuacions, proteccions o descàrrecs dels serveis i línies afectades.

1.3.4. Ocupació de superfícies

Si per l'execució de les obres, calgués, l'ocupació temporal de superfícies, el Contractista, d'acord amb el seu programa de treball i mitjans d'execució, proposarà al Tècnic de F.M.B. les superfícies que caldrà ocupar. El Tècnic de F.M.B. estudiarà la possibilitat en funció dels interessos generals afectats i autoritzarà la seva ocupació, o si no fos possible, modificarà la proposta, la qual haurà de ser acceptada pel Contractista, sense que això pugui significar cap dret a una variació en el preu o en el termini d'execució previst.

Les superfícies ocupades tenen caràcter precari i provisional i finalitzarà automàticament l'autorització a la seva ocupació a la fi dels treballs que la van motivar. En el cas d'haver de modificar la superfície ocupada o haver de canviar el seu emplaçament, totes les despeses que es produeixin són a compte del Contractista.

Durant l'ocupació de superfícies, aquestes es mantindran pel Contractista i a càrrec seu, perfectament senyalitzades i amb tanques.

Al finalitzar l'ocupació ha de deixar en perfecte estat de neteja, lliure d'obstacles i reparats els desperfectes que s'haguessin pogut produir.

Totes les despeses que es produeixin per aquests motius, són a càrrec del Contractista.

1.3.5. Circulació, Serveis Públics i Senyalització

Totes les operacions necessàries per l'execució de les obres tant si són permanents com provisionals, han de fer-se de forma que no pertorbi innecessària i impròpiament la correcta i habitual activitat del personal de F.M.B.

L'execució dels treballs que exigeixin necessària i imprescindiblement tallar qualsevol instal·lació o font d'energia que pogués afectar directament l'explotació de F.M.B., han d'ésser aprovats pel Tècnic de F.M.B., el qual fixarà d'acord amb els responsables dels serveis o trealls afectats, les actuacions a fer, i les dates i terminis en que s'hi faran.

La senyalització de les obres durant la seva execució s'ha de fer d'acord amb l'Ordre Ministerial de 14 de Març de 1960 sobre senyalització d'obres i disposicions especials dels serveis corresponents i Organismes competents.

Les despeses que sorgeixin per aquests motius, són a càrrec del Contractista.

1.3.6. Seguretat en els sistemes d'execució

El Contractista, al redactar el seu programa de treball i forma d'execució de les unitats d'obra ha de fer servir els sistemes d'execució que ofereixin les màximes garanties de seguretat, que redueixin al mínim els possibles accidents i els danys.

Per aquest motiu, qualsevol sistema de treball, abans de fer-se servir, ha de proposar-se al Tècnic de F.M.B., sense l'autorització de la qual aquest treball no es pot començar.

1.3.7. Inici dels treballs

Una vegada aprovada l'Acta de Replanteig dels treballs pel Tècnic de F.M.B., es donarà l'ordre de començar les obres; des d'aquesta data, comença a comptar el termini d'execució establert en el Contracte.

Les ordres al Contractista es donen per escrit i es numeren correlativament. El Contractista està obligat a firmar el justificant de recepció en el duplicat de l'ordre.

El Contractista queda obligat a subscriure amb la seva conformitat o disconformitat les "parts" o informes establerts per les obres sempre que se l'hi demani.

1.3.8. Assegurança de Responsabilitat Civil

El Contractista, abans de començar les obres, ha de subscriure a càrrec seu, una assegurança a tot risc, pèrdua o lesió que pugui produir-se qualsevol persona o bens, a causa de la realització de les obres o en compliment del Contracte.

1.3.9. Equip necessari

L'equip i utilitatge necessari en l'execució de totes les unitats d'obra ha d'ésser aprovat pel Tècnic de F.M.B. i ha d'estar en tot moment en condicions de treball satisfactòries i exclusivament dedicats al compliment del Contracte, no podent ésser retirats sense l'autorització del Tècnic de F.M.B.

1.3.10. Instal·lacions d'obra

El Contractista ha de sotmetre al Tècnic de F.M.B., dins el termini que fixa el pla d'obra, el projecte de les instal·lacions que fixarà la ubicació dels punts d'abassegament, equip, instal·lacions provisionals, i qualsevol altre element necessari pel normal desenvolupament dels treballs. El Tècnic de F.M.B. pot canviar la situació i característiques dels punts d'amàs o bases de treball proposades, així com les instal·lacions provisionals.

1.3.11. Mà d'obra

La mà d'obra per la utilització dels materials, muntatge de components, equips, canalitzacions, lluminàries, cables, etc., estarà especialitzada en aquests treballs i serà l'adequada a la finalitat i responsabilitat dels muntatges.

1.3.12. Plànols de detall

El Contractista ha de fer, per compte seu, tots els dibuixos i plànols de detall necessaris per facilitar i organitzar la realització dels treballs. Aquests plànols han d'anar acompanyats de les justificacions corresponents per ser sotmesos a l'aprovació del Tècnic de F.M.B., a mida que siguin necessàries, però sempre, amb l'antelació suficient a la data d'execució dels treballs a que facin referència.

El Tècnic de F.M.B., disposa d'un termini de set (7) dies, comptats des de la rebuda dels plànols, per examinar-los i tornar-los al Contractista degudament aprovats o acompanyats, si hi hagués lloc, de les seves observacions. Un cop aprovades les corresponents correccions, el Contractista ha de disposar de dos col·leccions completes de l'obra.

El Contractista és el responsable dels retards que es produeixin en l'execució dels treballs com a conseqüència del retard en el lliurament dels plànols, així com de les esmenes i complements d'estudi necessaris per la seva posta a punt.

1.3.13. Vigilància a peu d'obra

El Tècnic de F.M.B. pot designar els equips que cregui oportuns de vigilància a peu d'obra per garantir la seva contínua inspecció.

El Contractista no pot rebutjar els vigilants anomenats, els quals tindran en tot moment lliure accés a qualsevol part de l'obra.

L'existència d'aquests equips no eximeix al Contractista a disposar dels seus propis mitjans de vigilància a fi d'assegurar la correcta realització de les obres i del compliment del que disposa aquest Plec de Prescripcions, essent plenament responsable.

1.3.14. Unitats d'obra no incloses en el Plec de Prescripcions

Les unitats d'obra no incloses expressament en el present Plec de Prescripcions Tècniques, o en els Plànols del Projecte, s'executaran d'acord amb les regles de la bona instal·lació i les indicacions que sobre aquest particular digui el Tècnic de F.M.B.

1.3.15. Obtenció de permisos Oficials

Abans de l'execució de les obres el Contractista obtindrà tots els permisos oficials necessaris per fer al seu càrrec, la legalització de les instal·lacions a fi i efecte d'evitar la imposició de modificacions obligades, un cop estiguin ja fetes les instal·lacions; també tindrà els permisos necessaris per encreuaments de vies de tren, transport de runa, abocada de les mateixes, etc.

1.3.16. Limitacions en el desenvolupament dels treballs

El Contractista està obligat a fer compatibles els seus treballs amb l'explotació normal de F.M.B., també amb els serveis, arribant si fos necessari a realitzar els treballs només en hores nocturnes o festives fora de l'horari normal de servei, en jornada reduïda i en aquest cas condicionant-se a les limitacions imposades per les normatives de F.M.B.

1.3.17. Condicions particulars d'execució d'unitats d'obra

1.3.17.1. Pilots de F.M.B.

En els casos en que la realització d'una tasca concreta i per qüestions de seguretat es requereixi la presència d'un pilot (P.H.S.) de via, de catenària o de qualsevol altre especialitat de F.M.B., el Contractista estarà obligat a disposar d'aquesta figura, en plantilla de l'empresa.

En aquests casos els costos derivats d'aquesta acció han de córrer a compte del Contractista i estaran inclosos en els preus ofertats.

En el cas que les feines a realitzar siguin continuades i requereixin la presència contínua de pilots, F.M.B. impartirà els cursos d'homologació de pilots al personal presentat per el Contractista. El cost de realització dels cursos i homologació de pilots anirà a càrrec del Contractista.

1.3.17.2. Recurs preventiu.

En els casos en que la realització d'una tasca concreta i per qüestions de seguretat es requereixi la presència d'un recurs preventiu, el Contractista estarà obligat a disposar d'aquesta figura, en plantilla de l'empresa, segons marca la normativ aplicable en prevenció de riscos.

En aquests casos els costos derivats d'aquesta acció han de córrer a compte del Contractista i estaran inclosos en els preus ofertats.

1.3.17.3. Bastides, escales i elements similars

El Contractista emprarà sempre bastides i accessoris similars per a realitzar totes les tasques que requereixin l'accés a elements dificultosos i/o a certa alçada, d'acord amb la normativa específica de Seguretat i Salut vigent, entenent-se que els costos derivats del lloguer o compra d'aquest material estaran inclosos en la seva oferta, així com el muntatge i desmuntatge de bastides i/o elements similars tants cops com sigui requerit per l'obra.

1.3.17.4. Abassegament de materials

El Contractista haurà de tenir en compte que tots els materials que s'hauran de muntar en les instal·lacions de F.M.B., així com tots aquells que li siguin necessaris per a la correcta execució de les tasques hauran d'estar emmagatzemats en les condicions que la normativa de Seguretat i Salut vigent exposa.

Tanmateix, els costos derivats del lloguer d'espai físic per a guardar els materials estaran inclosos en la seva oferta i per tant haurà de preveure un emplaçament adequat abans del començament de l'obra.

El Contractista pot presentar alguna proposta a F.M.B. per fer servir les seves instal·lacions per l'abassegament dels materials. Aquesta proposta serà validada o rebutjada pel Tècnic de F.M.B., en funció de l'espai disponible i les necessitats concretes en les dates d'execució de les obres. En tot cas, qualsevol desperfecte produït en els materials abassegats aniran a càrrec del Contractista.

1.3.17.5. Neteja de la zona d'obres

El Contractista haurà de mantenir els entorns de les zones de les obres en adequat estat de neteja i ordre, per tal de no afectar a l'explotació de F.M.B. i garantir el normal desenvolupament, així com la seguretat del personal afectat. El Tècnic de F.M.B queda facultat per paraitzar aquells treballs en els que al seu exclusiu judici no es respecti pel Contractista aquesta obligació. Els costos derivats d'aquesta situació aniran a càrrec del Contractista.

S'entén a més a més, que tots els costos derivats de tasques de neteja corren a càrrec del Contractista. En particular, el fet que la zona d'obres no estigui perfectament neta abans de la realització de les tasques no eximeix al Contractista de deixar la zona neta i en perfectes condicions si les tasques s'han desenvolupat en la mateixa zona, independentment del "grau" de brutícia que el Contractista hagi pogut causar.

1.3.17.6. Horari de les tasques

Per la naturalesa de l'obra i el tipus d'instal·lacions on està previst treballar, el Contractista haurà de tenir en compte que qualsevol de les tasques a realitzar pot ser susceptible d'ésser efectuada en l'horari que F.M.B. determini, per tal de no afectar l'explotació de F.M.B.

En general, aquests canvis d'horaris vindran determinats pel fet que F.M.B. pretén que les obres interfereixin el mínim possible en el normal desenvolupament del servei. Per tant, si un horari concret implica un millor servei als clients de F.M.B. (la qual cosa vindrà determinada per F.M.B.), el Contractista haurà d'estar disposat a acceptar-lo.

El fet de treballar a qualsevol hora i en qualsevol dia de la setmana, sigui festiu o no, NO implicarà en qualsevol cas un sobrecost addicional per a F.M.B., sinó que haurà d'estar previst i inclòs en la oferta econòmica del Contractista.

1.3.17.7. Transport de material als magatzems de F.M.B.

Totes aquelles tasques que impliquin desmuntatge de certs elements de l'estació / cotxera que puguin ser útils a F.M.B. i que el Tècnic de F.M.B. vulgui conservar, hauran de ser portats al magatzem indicat per F.M.B., entenent-se que aquests costos estan inclosos en la oferta econòmica del Contractista.

Els materials desmuntats en espera de trasllat al magatzem de F.M.B. es deixaran en el lloc de l'estació / cotxera definit pel Tècnic de F.M.B. En cas que no existeixi espai disponible a l'estació / cotxera, el Contractista els guardarà al seu propi magatzem fins que es traslladin al seu emplaçament definitiu, entenent-se que aquests costos estan inclosos en la oferta econòmica del Contractista.

És a dir, en l'oferta econòmica del Contractista es consideraran inclosos els costos del transport (i emmagatzematge si cal) d'aquests elements.

1.1. AMIDAMENT I ABONAMENT DE LES OBRES

1.1.1. Condicions Generals

Totes les unitats d'obra s'abonen d'acord amb els preus establerts en el Pressupost, l'aplicació dels quals segons el present Plec compren la totalitat dels imports abonables al Contractista.

Qualsevol operació necessària per el total acabament de les obres, per la legalització de les instal·lacions, o per l'execució de prescripcions d'aquest Plec, encara que no estiguin especificades explícitament, estan incloses en les obligacions del Contractista. El seu cost està inclòs en tots els casos en el Pressupost, corresponent a la unitat d'obra de la que formi part, en el sentit d'ésser física o preceptivament necessària per l'execució d'aquesta unitat.

Els preus s'abonen per unitats acabades i executades d'acord amb les condicions establertes en aquest Plec i comprenen l'estudi, subministrament, transport i manipulació dels diversos components de l'obra, la mà d'obra, i la utilització dels equips auxiliars necessaris per la seva execució, així com quantes necessitats circumstancials es presentin per la realització, acabament i posta en servei de les unitats d'obra.

Cada classe d'obra es mesura exclusivament en el tipus d'unitat que per cada cas especifica en els Amidaments. Totes les mesures bàsiques de les obres realitzades han d'ésser confirmades per representants autoritzats del Contractista i el Tècnic de F.M.B. i aprovades per aquest.

1.1.2. Unitats d'obra

S'abonen per metres, unitats o conjunts, segons cada cas, d'acord amb els preus i especificacions que constin en el Pressupost del Projecte.

1.1.3. Obres defectuoses però admissibles

Si alguna part de l'obra no està efectuada d'acord amb les condicions dels Contracte i es, però admissible, a judici del Tècnic de F.M.B., podrà ésser rebuda provisionalment o definitivament, en aquest cas el Contractista quedarà obligat a conformar-se, sense dret a reclamació, amb la rebaixa que el Tècnic de F.M.B. aprovi, deixant apart el cas en que el Contractista vulgui enderrocar-la a càrrec seu i refer-la d'acord amb les condicions del Contracte.

1.1.4. Obres concluses i obres incompletes

Les obres acabades d'acord amb les condicions del Contracte s'abonen segons els imports del Pressupost.

Quan, per causa de rescissió (de Contracte) o per altre causa fos precís valorar obres incompletes, s'aplicaran els preus del Pressupost, sense que es pugui pretendre la valoració de cada unitat d'obra fraccionaria, d'altra forma que l'establerta en l'esmentat quadre.

Havent-ne calculat els preus de totes les unitats d'obra a tot cost, també hi són inclosos els corresponents a medis auxiliars, i per tant, en cas de rescissió, quan una obra no està acabada, els mitjans auxiliars que el Contractista ha adoptat, encara que ho són per tot el treball, no són abonables i els ha de retirar a càrrec seu.

No obstant, si el Tècnic de F.M.B. considera que poden ésser útils per la continuació de les obres, després d'escoltar al Contractista, F.M.B. pot adquirir la propietat dels mitjans auxiliars, valorats en justícia, essent obligatòria pel Contractista la cessió dels mateixos.

En cap cas té dret el Contractista a cap reclamació fundada en la insuficiència dels preus del Pressupost o en omissió del cost de qualsevol dels elements que constitueixen els referits preus.

1.1.5. Partides alçades

S'abonaran al Contractista les partides alçades d'abonament íntegre tal com s'indica en el pressupost del projecte, sempre i quan aquestes s'executin total o parcialment. Això suposa que són preus no revisables ni a l'alça ni a la baixa en cap cas independentment de l'amidament d'unitats fonamentals realitzades per conta de la partida.

Si no s'executés cap treball relacionat amb aquestes partides, aquestes no s'abonarien.

1.1.6. Certificacions mensuals a compte

Els treballs u obres executades en aquests terminis són abonats al Contractista per certificacions mensuals a compte aplicant a les unitats els preus corresponents del Pressupost.

1.2. DISPOSICIONS GENERALS

1.2.1. Personal d'obra

El Contractista ha d'ésser representat en l'obra sempre, ja sigui per una o varies persones amb el poder suficient per prendre disposicions sobre totes les qüestions relatives a la mateixa.

Així mateix, el Contractista està obligat a mantenir sempre en l'obra l'Equip Tècnic adequat per la correcta realització del Projecte; l'equip que estarà dirigit, si el Tècnic de F.M.B. ho creu convenient, per un Tècnic titulat amb la titulació adequada a les feines a realitzar i experiència contrastada en el tipus d'obra a executar.

El Tècnic de F.M.B. es reserva el dret de treure de l'obra els treballadors del Contractista que siguin perjudicials per la bona marxa dels treballs, segons el seu criteri.

El Contractista està obligat a substituir ràpidament aquest personal al rebre la notificació corresponent.

1.2.2. Prescripcions complementàries

Totes les unitats d'obra s'han de fer sempre d'acord amb les normes de la millor construcció, amb equips i components de primera qualitat, segons les normes del present Plec de Prescripcions Tècniques.

Quan les normes no estiguin detallades, tant en els materials i components com en l'execució i muntatge, es farà segons ho decideixi el Tècnic de F.M.B.

1.2.3. Confrontació de plànols

El Contractista ha de confrontar tots els plànols després de rebre'ls i informar, tot seguit, al Tècnic de F.M.B. de qualsevol contradicció que hi vegi.

1.2.4. Protecció i neteja

El Contractista ha de protegir tots els materials, equips i també la mateixa obra, contra qualsevol desperfecte o dany mentre duri el muntatge.

També ha de conservar perfectament nets tots els espais interiors i exteriors de les instal·lacions.

1.2.5. Mesures i certificacions

La valoració dels amidaments es fa aplicant a cadascuna de les unitats el preu corresponent del Pressupost presentat pel Contractista.

Les certificacions es faran mensualment, si es possible, des de la data del començament de les obres. Per aquest fi, el Contractista ha de fer una relació valorada de les diferents unitats d'obra realitzades durant el mes.

El Tècnic de F.M.B. examinarà la relació valorada en un termini no superior a deu (10) dies, per donar la conformitat o objeccions que cregui necessàries. Veient les objeccions, si hi són, es farà una valoració contradictòria entre el Contractista i el Tècnic de F.M.B.

Les certificacions tenen caràcter d'abonament a compte subjectes a les certificacions de les mesures finals, sense que aquestes certificacions suposin la recepció de les obres que hi són incloses.

1.2.6. Duració de les obres

La duració de les obres es la que s'indica en el apartat 1.11 Pla d'Obra i Termini d'Execució.

En quan als terminis parcials i programa de treball es obligat complir tot el que es disposa en el Plec de Clàusules Administratives Generals per la Contractació d'obres de l'Estat, Vigent (Decret 3854/31 de Desembre de 1970).

1.2.7. Rescissió del Contracte

Els motius de rescissió del contracte, són els descrits per la Legislació Vigent, segons la qual es farà la liquidació corresponent a les obres.

Un cop acordada la resolució del contracte, el Tècnic de F.M.B. fixarà un termini al Contractista per deixar les obres i emportar-se els equips auxiliars utilitzats en l'execució dels treballs.

En cas de rescissió, per cap pretext el Contractista pot endur-se de les obres cap peça ni element del material de les instal·lacions, per que el Tècnic de F.M.B. pot decidir quedar-s'ho indicant al Contractista el que vol comprar, ja sigui per valoració per perits o per conveni amb el Contractista, que haurà de treure els altres materials en el termini de tres mesos; s'entén com abandonats aquells que no hagi retirat dins d'aquest termini.

1.2.8. Recepció provisional i termini de garantia

La recepció provisional es fa al finalitzar de forma satisfactòria les proves sobre la correcta instal·lació i funcionament de l'equipament instal·lat, d'acord amb els protocols de proves a definir i aprovar per part del Tècnic de F.M.B.

Es procedeix a la recepció provisional de la forma que disposa el Reglament General de Contractació.

Quan no sigui procedent realitzar la recepció per qualsevol motiu imputable al Contractista, aquesta es suspendrà, d'acord amb un termini prudencial per arreglar l'impediment, cas de que això sigui de fàcil execució, si el problema es greu i transcendental es donarà part a la Superioritat per determinar el que sigui procedent, d'obligatori compliment pel Contractista.

El termini de la garantia s'inicia després de la recepció provisional de les obres i serà de dos (2) anys, al finalitzar aquest temps, es realitza la recepció definitiva.

Mentre duri el termini de garantia són a càrrec del Contractista les despeses de reparació del sistema i instal·lacions annexes, incloses les substitucions i modificacions necessàries per mantenir tot el sistema en perfecte funcionament, sense dret a cap indemnització per aquest concepte, d'acord amb l'article 73 del Plec de Condicions Administratives Generals per la Contractació d'Obres de l'Estat.

1.2.9. Recepció definitiva

En finalitzar el termini de garantia es fa la recepció definitiva de les obres de la forma i condicions establertes per la legislació vigent.

1.2.10. Sancions

S'actua d'acord amb el Reglament de Contractació d'Obres de l'Estat i altres disposicions que tracten sobre aquesta matèria.

1.2.11. Liquidació final de les obres

La liquidació final de les obres es fa sobre la base de les mesures i valoracions generals fetes després de la recepció provisional, i de les sancions que es puguin aplicar.

Si les proves generals no es poden fer per motius aliens al Contractista, immediatament després de la recepció definitiva, es redactarà la liquidació final de les obres, que s'haurà de formular en el termini d'un any, a comptar des de la data de recepció.

1.2.12. Correspondència oficial

El Contractista té dret a un justificant de recepció, si ho sol·licita, de les comunicacions o reclamacions que mani el Tècnic de F.M.B. i també, està obligat a tornar-li els originals o una còpia de les ordres que rebí, indicant: "assabentat".

1.2.13. Contractes, Accidents de treball i Protecció a la Indústria

El Contractista està obligat al compliment del que s'ha establert en la Llei sobre Contractes i reglamentacions de treball, disposicions reguladores dels subsidis i assegurances socials en vigor, i els reglaments i disposicions que es dictin per la seva aplicació o en qualsevol altre classe de normes legals sobre la matèria que en el futur es puguin promulgar.

1.2.14. Vigilància

El Tècnic de F.M.B. establirà la vigilància de les obres que cregui necessàries.

1.2.15. Legalització de les instal·lacions

El Contractista fa els Projectes necessaris per obtenir els permisos de legalització de les instal·lacions objecte del Contracte.

Aquests Projectes són signats per un facultatiu adequat del Contractista, aquest s'encarrega també de la seva tramitació. Totes les despeses resultants de la redacció i tramitació són per compte del Contractista, ja que el seu cost està inclòs en el conjunt d'unitats d'obra.

1.2.16. Normes i disposicions aplicables

A més de les normes indicades en 1.7, d'aquest Plec, s'apliquen, en absència de prescripcions que facin referència a materials, components i equips, pel seu muntatge, proves i assaigs, el Codi Tècnic de l'Edificació, les normes U.N.E. aplicables a criteri del Tècnic de F.M.B.

En absència de les normes U.N.E. s'apliquen les normes específiques determinades contradictòriament pel Contractista i el Tècnic de F.M.B., i per fi, també són d'aplicació:

CONTROL DE QUALITAT

Control de qualitat de l'edificació.

Decret 375, de 01/12/1988 ; Departament de Política Territorial i Obres Públiques (DOGC Num. 1086, 28/12/1988) (Correcció errades: DOGC 1111 / 24/02/1989)

* Desplegament del Decret. Ordre de 25 de gener de 1989 (DOGC num. 1111, 24/02/1989)

* Desplegament del Decret. Ordre de 13 de setembre de 1989 (DOGC Num. 1205, 11/10/1989)

* Desplegament del Decret. Ordre de 16 d'abril de 1992 (DOGC Num. 1610, 22/06/1992)

Control de qualitat dels materials i unitats d'obra.

Decret 77, de 04/03/1984 ; Presidència de la Generalitat (DOGC Num. 428, 25/04/1984)

* S'aprova el plec d'assaig tipus per a obra civil i per a edificacions. Ordre de 21 de març de 1984 (DOGC Num. 493, 12/12/1984)

Reglamento de la Infraestructura para la Calidad y la Seguridad Industrial.

Real Decreto 2200, de 28/12/1995 ; Ministerio de Industria y Energía (BOE Num. 32, 06/02/1996) (Correcció errades: BOE 57 / 06/03/1996) -199704-013 C; Modifica el artículo 14 y las disposiciones transitorias del Real Decreto.

* Modifica. Real Decreto 338, de 19 de marzo de 2010 ; del Ministerio de Industria, Turismo y Comercio (BOE núm. 84, 07/04/2010)

Us del registre de materials de l'Itec en relació amb el programa de control de qualitat de l'edificació. Ordre, de 26/06/1996 ; Departament de Política Territorial i Obres Públiques (DOGC Num. 2226, 05/07/1996)

Control de qualitat dels poliuretans produïts in situ.

Ordre, de 12/07/1996 ; Departament de Política Territorial i Obres Públiques (DOGC Num. 2267, 11/10/1996)

S'estableix l'obligatorietat de fer constar en el programa de control de qualitat les dades referents a l'autorització administrativa relativa als sostres i elements resistents.

Ordre, de 18/03/1997 ; Departament de Política Territorial i Obres Públiques (DOGC Num. 2374, 18/04/1997)

Així com totes aquelles Normes i Instruccions de compliment obligatori no esmentades en l'anterior enumeració i que siguin d'aplicació en les obres definides en el present projecte.

1.2.17. Revisió de preus

En aquestes obres per ser d'una durada inferior als 6 mesos, no es considerarà cap revisió de preus.

1.2.18. Preus contradictoris

En cas de desacord en els preus de partides d'imprevistos, no contemplades en l'oferta inicial d'adjudicació. S'aplicaran els preus de referència, vigents de la base de dades de l'ITEC.

1.2.19. Mesures d'Ordre i Seguretat

El Contractista està obligat a adoptar totes les mesures d'ordre i seguretat necessàries per la bona i segura marxa dels treballs.

En tot cas, el Contractista es únicament i exclusivament el responsable, durant l'execució de les obres, de tots els accidents o perjudicis que li pugui passar al personal o causar aquest o altra persona, o entitat, assumint en conseqüència el Contractista totes les responsabilitats alienes al compliment de la Llei, sobre accidents de treball de 30 de Gener de 1990 i disposicions posteriors.

1.2.20. Despeses a càrrec del Contractista

Són obligacions del Contractista pagar totes les despeses d'anuncis, escriptures, permisos i la formalització del Contracte, els Impostos Vigents Aplicables, també les despeses dels replanteigs, inspeccions, direcció i investigació tècnica i econòmica, vigilància, redaccions del Projecte, modificacions, legalitzacions, liquidacions, transports interns i externs.

DOCUMENT VIII: GESTIÓ DE RESIDUS

ESTUDI DE GESTIÓ DE RESIDUS DE CONSTRUCCIÓ I ENDERROC

Índex del document

| | |
|---|-----------|
| 1. Objecte del document..... | 3 |
| 2. Agents intervinents. | 3 |
| 3. Accions per a la minimització i prevenció de la generació de residus fase de projecte. | 3 |
| 4. Estimació i tipologia dels residus de la construcció i demolició generats i operacions de gestió dels residus dintre de l'obra. | 5 |
| 5. Operacions de gestió de residus | 6 |
| 5.1. Separació dels residus dintre de l'obra. | 6 |
| 5.2. Reciclatge de residus petris inerts en la pròpia obra. | 7 |
| 5.3. Senyalització dels contenidors. | 7 |
| 5.4. Tractament del residu | 8 |
| 6. Plec de prescripcions tècniques en referència al magatzem, manipulació, segregació i d'altres operacions de gestió de residus de la construcció i enderroc. | 9 |
| 7. Documentació gràfica de les instal·lacions per a la gestió de residus. | 10 |
| 8. Pressupost. | 10 |
| 9. Aspectes a tenir en compte en el pla de gestió de residus. | 10 |
| Annex 1. Taules per a la definició de la tipologia i l'estimació de residus en les diferents fases de l'obra. | 11 |

1. Objecte del document.

Donar compliment a la normativa aplicable que regula la producció i gestió de residus de construcció i demolició definint la informació necessària per a poder redactar el pla de gestió de residus corresponent a les activitats objecte del present projecte.

2. Agents intervinents.

Els principals agents que intervenen en l'obra.

Promotor: Ferrocarril Metropolità de Barcelona

Projectista: Unitat de Projectes d'Infraestructura Estacions i Túnel.

Direcció d'Obra: Unitat de Projectes d'Infraestructura Estacions i Túnel.

3. Criteris per a la gestió de residus derivats de l'execució de l'obra.

Serà d'aplicació obligatòria els següents criteris per la gestió dels residus que es deriven de l'execució de la obra:

- Els residus s'han de mantenir en condicions adequades i s'han de separar per fraccions, segons indica la normativa d'aplicació.
- L'adjudicatari haurà d'obtenir la Notificació i Identificació d'Obra (NIO) abans de començar a gestionar els residus (a excepció de que s'acordi amb FMB que ho farà la Direcció d'Obra).
- Per als residus generats a l'obra que no requereixen de documents de seguiment de residus de la construcció (DSRC) el contractista actuarà com a productor del residu generat, donant compliment als requeriments legals d'aplicació.
- L'adjudicatari haurà d'accedir a que TMB pugui en tot moment inspeccionar i vigilar de manera mostral i aleatòria els seus treballs com a adjudicatari del contracte, així com el compliment de les seves obligacions. Restarà obligat a facilitar tota la col·laboració necessària per a la realització d'aquestes tasques d'inspecció (facilitarà documentació, donarà lliure accés a les instal·lacions, etc.).
- L'adjudicatari haurà de gestionar els documents de seguiment de residus de la construcció (DSRC). Remetre còpia a TMB, en cas que ho requereixi.
- En cas que TMB ho requereixi, gestionar l'obtenció del certificat final de gestió de residus de la construcció expedit pels gestors autoritzats de residus al final de l'obra, que garanteix la correcta gestió dels residus de la construcció i remetre l'original a TMB.

La signatura de l'acta provisional d'obra, estarà condicionada a l'entrega de tota la documentació esmentada.

4. Accions per a la minimització i prevenció de la generació de residus fase de projecte.

A la fase de projecte s'han tingut en compte les diferents alternatives, constructives i de disseny, optant per aquelles que generen menor volum de residus en fase de construcció i explotació, facilitant el desmantellament de la obra al final de la seva vida útil amb el menor impacte ambiental.

Amb la finalitat de generar menor quantitat de residu en fase d'execució, el contractista assumirà la responsabilitat d'organitzar i planificar la obra, en funció del tipus de subministrament, acopi de materials i procés d'execució.

Com a criteri general, s'adoptaran les següents mesures per la planificació i optimització de la gestió dels residus generats durant l'execució de la obra:

- L'excavació s'ajustarà a les dimensions específiques del projecte, atenent les cotes dels plànols de fonamentació, fins a la profunditat indicada en el mateix que coincidirà amb l'Estudi Geo-tècnic corresponent amb el vistiplau de la Direcció Facultativa.
- S'evitarà en tant que sigui possible la producció de residus de naturalesa pètria (grava, sorra, etc.), pactant amb el proveïdor la devolució del material que no s'utilitzi a l'obra.
- El formigó subministrat serà preferentment de central. En cas que hi hagi sobrants s'utilitzaran a les parts de l'obra que es prevegi per a aquests casos, com a formigons de neteja, base de paviments, farcits, etc.
- Les peces que continguin barreges bituminoses, se subministraran justes en dimensió i extensió, per tal d'evitar els sobrants innecessaris. Abans de la seva col·locació es planificarà l'execució per obrir les peces mínimes, de manera que quedin dins dels envasos els sobrants no executats.
- Tots els elements de fusta es replantejaran juntament amb personal especialitzat, per tal d'optimitzar-ne la solució, minimitzar-ne el consum i generar el menor volum de residus.
- El subministrament dels elements metàl·lics i els seus aliatges, es realitzarà amb les quantitats mínimes i estrictament necessàries per a l'execució de la fase de l'obra corresponent, evitant qualsevol treball dins de l'obra, a excepció del muntatge dels corresponents kits prefabricats.
- Se sol·licitarà de forma expressa als proveïdors que el subministrament a l'obra es realitzi amb la menor quantitat d'emballatge possible, renunciant als aspectes publicitaris, decoratius i superflus.

D'altres accions de prevenció realitzades:

- Utilització de sistemes constructius industrialitzats i prefabricats que es munten a l'obra sense generar gairebé residus.
- Optimització de les seccions resistents per tendir a reduir el pes de la construcció i per tant la quantitat de materials a emparar.
- Previsió de passos d'instal·lacions per cels rasos registrables i envans de cartró guix per evitar realització de regates durant la fase d'instal·lacions.

- Utilització de sistemes d'encofrat reutilitzables.
- Detecció de partides que poden admetre materials reutilitzats de la pròpia obra sempre que els materials continguin característiques físiques/químiques adequades i regulades en el Plec de Condicions Tècniques.
- Utilització de materials que incorporin material reciclat en la seva producció.

En el cas que s'adoptin altres mesures alternatives o complementàries per a la planificació i optimització de la gestió dels residus de l'obra, es comunicarà a la direcció d'obra i a la direcció de l'execució de l'obra per al seu coneixement aprovació. Aquestes mesures no suposaran cap menyscapse de la qualitat de l'obra, ni interferiran en el procés d'execució de la mateixa.

5. Estimació i tipologia dels residus de la construcció i demolició generats i operacions de gestió dels residus dintre de l'obra.

S'ha estimat la quantitat de residus generats en la obra, a partir de les taules de referència incloses a la Guia per a la redacció de l'estudi de gestió de residus de construcció i enderroc de l'Agència de Residus de Catalunya i dels amidaments del projecte.

S'indiquen els valors estimats per tipus de residu:

- Petris
- No petris
- Especials

Residus petris

| Descripció del Residu | Codi | Quantitat (Tn) | Volum (m3) |
|--|--------|----------------|------------|
| Formigó | 170101 | 1 | 2 |
| Maons | 170102 | | |
| Teules i materials ceràmics | 170103 | | |
| Barreges de formigó, maons teules i materials ceràmics | 170107 | | |
| Terres i pedres que no contenen substàncies perilloses | 170504 | | |
| Balast de vies fèrries | 170508 | | |
| Lots de drenatge | 170506 | | |
| Total residus petris | | | |

Residus no petris

| Descripció del Residu | Codi | Quantitat (Tn) | Volum (m3) |
|--|--------|----------------|------------|
| Fusta | 170201 | | |
| Vidre | 170202 | | |
| Barreges de materials (trossos de pladur, fustes amb metalls, etc) | 170904 | | |
| Barreges bituminoses (barreja de materials amb amiant) | 170302 | | |
| Plàstic | 170203 | 0.01 | 0.01 |

| | | | |
|--------------------------------|--------|------|------|
| Envasos de paper i cartró | 150101 | 0,15 | 0,30 |
| Metalls barrejats | 170407 | 0.2 | 0.5 |
| Total residus no petris | | | |

Residus especials

| Descripció del Residu | Codi | Quantitat (Tn) | Volum (m3) |
|--|--------|----------------|------------|
| Terra i pedres contaminades | 170503 | | |
| Materials amb amiant (calorifugats, plaques de fibrociment, Equips de protecció individual utilitzats per manipular amiant, etc) | 170605 | | |
| Equips d'aire condicionat | 160211 | | |
| Tubs fluorescents | 200121 | | |
| Fusta tractada amb substàncies perilloses | 170204 | | |
| Envasos que han contingut productes perillosos | 150110 | | |
| Pintures i vernissos | 80117 | | |
| Olis | 130205 | | |
| Total residus especials | | | |

6. Operacions de gestió de residus

6.1. Separació dels residus dintre de l'obra.

Es separaran en les fraccions següents sempre que la quantitat prevista de generació per al total de l'obra superi les quantitats indicades:

- Formigó: 80 Tn
- Maons, teules i ceràmic; 40 Tn
- Metall: 2 Tn
- Fusta: 1Tn
- Plàstic: 0.5 Tn
- Paper i cartró: 0.5 Tn

En els cas dels residus especials sempre es segregaran.

PETRIS I NO PETRIS

Segons les estimacions de generació de residus es separaran les següents fraccions:

| Residu | Separació |
|-------------------------|-----------|
| Formigó | SI |
| Maons, teules i ceràmic | SI |
| Metall | SI |
| Fusta | SI |
| Plàstic | SI |
| Paper i cartró | SI |

Els residus es separaran en obra, als espais habilitats a tal efecte a l'estació. Seran retirats amb mitjans manuals o amb ajuda de transport de via cap a la Cua d'Hospital de Bellvitge, a on s'hauran de retirar per empresa de gestió de residus immediatament després de cada retirada.

Es destinaran els següents contenidors:

- Sac per runes (barreja de petris)
- Contenedor per metall
- Contenedor per paper i cartró
- Contenedor per plàstic
- contenidor per la resta de residus barrejats (no runes)

Residus especials:

No es preveu la generació de residus especials a l'obra.

6.2. Reciclatge de residus petris inerts en la pròpia obra.

No es preveu la reutilització de residus petris a l'obra ja que la quantitat de residu generada d'aquest tipus es mínima.

6.3. Senyalització dels contenidors.

Els contenidors es senyalitzaran en funció del tipus de residu que contingui segons la separació selectiva prevista:

Inerts



Residus admesos: ceràmica, formigó, pedres, etc.



CODIS CER: 170107, 170504, ... (codis admesos en els dipòsits de terres i runes)

No Especials barrejats



Residus admesos: fusta, metall, plàstic, paper i cartró, cartró-guix, etc.

CODIS CER: 170201, 170407, 150101, 170203, 170401, ... (codis admesos en dipòsits de residus No Especials). Aquest símbol identifica als residus No Especials barrejats, no obstant, en cas d'optar per una separació selectiva més exigent, caldria un cartell específic per a cada tipus de residu:

| | | | | |
|---|---|---|--|---|
| fusta | ferralla | paper i cartró | plàstic | cables elèctrics |
|  |  |  |  |  |

Especials



CODIS CER: (els codis dependran dels tipus de residus). Aquest símbol identifica als residus Especials de manera genèrica i pot servir per senyalitzar la zona d'aplec habilitada pels residus Especials, no obstant, a l'hora d'emmagatzemar-los cal tenir en compte els símbols de perillositat que identifiquen a cadascun i senyalitzar els bidons o contenidors d'acord amb la legislació de residus Especials.

6.4. Tractament del residu

Els residus generats a l'obra es destinaran:

Petris

| | Quantitat estimada | | Gestor | |
|----------------------|--------------------|----|--------------|--------------|
| | Tn | M3 | Codi | Nom |
| Reciclatge | | | A determinar | A determinar |
| Planta transferència | 1 | 2 | A determinar | A determinar |
| Planta selecció | | | A determinar | A determinar |
| Dipòsit | | | A determinar | A determinar |

No petris

| | Quantitat estimada | | Gestor | |
|----------------------------|--------------------|------|--------------|--------------|
| | Tn | M3 | Codi | Nom |
| Reciclatge de metall | 0.2 | 0.5 | A determinar | A determinar |
| Reciclatge de fusta | | | A determinar | A determinar |
| Reciclatge de plàstic | 0.01 | 0.01 | A determinar | A determinar |
| Reciclatge de paper-cartró | 0,15 | 0,30 | A determinar | A determinar |
| Reciclatge de altres | | | A determinar | A determinar |
| Planta transferència | | | A determinar | A determinar |
| Planta selecció | | | A determinar | A determinar |
| Dipòsit | | | A determinar | A determinar |

Previ a l'inici de l'obra es determinarà el destí final.

Residus especials

| | Quantitat estimada | | Gestor | |
|--|--------------------|----|--------|-----|
| | Tn | M3 | Codi | Nom |
| | | | | |

| | | | | |
|---|--|--|--------------|--------------|
| Instal·lació de gestió de residus especials | | | A determinar | A determinar |
|---|--|--|--------------|--------------|

7. Plec de prescripcions tècniques en referència al magatzem, manipulació, segregació i d'altres operacions de gestió de residus de la construcció i enderroc.

El dipòsit temporal de runes es realitzarà en contenidors metàl·lics o en sacs industrials Big-Bag degudament senyalitzats i segregats de la resta de residus.

Els que s'ubiquin a la via pública respectaran les indicacions de les ordenances d'aplicació.

Cal respectar el nivell de segregació de residus indicat als punts anteriors.

Els contenidors hauran de ser visibles i disposar de la informació següent:

- Residu que conté
- Raó social i CIF del titular de l'envàs

El responsable de l'obra adoptarà les mesures necessàries per evitar que es dipositin residus aliens a l'obra.

S'establiran els mitjans materials tècnics, humans i els procediments necessaris per la correcta separació dels residus.

El contractista vetllarà per disposar de la documentació necessària sobre el transport i gestió dels residus generats (fulls de seguiment, albarans d'entrega, documents d'identificació, etc.)

Els residus que continguin amiant compliran amb els requisits legals d'aplicació.

Pel que fa als residus especials:

Es disposarà de zona adient per a la seva ubicació i magatzem tenint en compte:

- No tenir-los emmagatzemats a l'obra més de 6 mesos.
- Els contenidors de residus especials haurà de situar-se en un lloc pla i fora del trànsit habitual de la maquinària d'obra, per tal d'evitar vessaments accidentals
- Senyalitzar correctament els diferents contenidors on s'hagin de situar els envasos dels productes Especials, tenint en compte les incompatibilitats segons els símbols de perillositat representats en les etiquetes.
- Tapar els contenidors i protegir-los de la pluja, la radiació, etc.
- Emmagatzemar els bidons que contenen líquids perillosos (olis, desencofrants, etc.) en posició vertical i sobre cubetes de retenció de líquids per tal d'evitar fuites
- Disposaran d'etiqueta identificativa segons normativa d'aplicació
-

8. Documentació gràfica de les instal·lacions per a la gestió de residus.
Al pla de gestió de residus es definirà la zona on s'emmagatzemaran els residus.

9. Pressupost.
El pressupost de gestió de residus de la totalitat de l'obra és de 8.000€.

10. Aspectes a tenir en compte en el pla de gestió de residus.
Abans de començar l'obra, el contractista haurà de desenvolupar el pla de gestió de residus atenent a la informació indicada al present estudi i seguint la normativa d'aplicació per a la gestió dels residus de construcció i enderroc.

Caldrà adjuntar els documents d'acceptació amb les empreses de gestió de residus que hauran de ser formalitzats una vegada aprovat el pla per part del promotor i la direcció facultativa.

Annex 1. Taules per a la definició de la tipologia i l'estimació de residus en les diferents fases de l'obra.

Taula 1: Tipus de residus a tenir en compte per l'estimació de les quantitats de residu generat.

Residus petris:

170101 Formigó
170102 Maons
170103 Teules i materials ceràmics
170107 Barreges de formigó, maons, teules i materials ceràmics.
170504 Terres i pedres que no contenen substàncies perilloses
170508 Balast de vies fèrries
170904 Residus barrejats de la construcció
170506 Llots de drenatge.

Residus no petris:

170201 Fusta
170202 Vidre
170904 Barreges de materials
170302 Barreges bituminoses
170203 Plàstic
150101 Envasos de paper i cartró
170407 Metalls mesclats

Residus especials:

170503 Terra i pedres contaminades
170605 Flocatge d'amiant d'estructures metàl·liques
170605 Materials amb amiant (Calorifugats de canonades ,plaques de fibrociment, equips de protecció individual per manipular-lo, etc.)
160211 Equips aire condicionat
200121 Tubs fluorescents
170204 Fusta tractada amb substàncies perilloses
150110 Envasos que han contingut productes químics.
080117 Pintures i vernissos
130205 Olis

Taula 2 Tipologia i estimació de residus: Construcció edificació.

| RESIDUS D'OBRA NOVA | | | | |
|---|--------------------------|--------------------------|------------------------------|-----------------------------|
| Codi CER | Tipologia ² | | Volum | Pes |
| | Inert, Especial | No Especial, Especial | m3 residu/m2 construït | T residu/m2 construït |
| Fase de fonamentació i estructures | | | | |
| 170101 (formigó) | Inert | | 0,003810 | 0,006333 |
| 170103 (material ceràmic) | Inert | | 0,000423 | 0,000381 |
| 170407 (metalls barrejats) | No Especial | | 0,001264 | 0,000455 |
| 170201 (fusta) | No Especial | | 0,008480 | 0,002370 |
| 170203 (plàstic) | No Especial | | 0,001896 | 0,000290 |
| 150101 (envasos de paper i cartró) | No Especial | | 0,000793 | 0,000056 |
| 150110* (envasos que contenen restes de substàncies perilloses o estan contaminats per elles) | Especial | | 0,000437 | 0,000022 |
| Fase de tancaments | | | | |
| 170107 (formigó) | Inert | | 0,010910 | 0,015274 |
| 170803 (material ceràmic) | No Especial | | 0,032730 | 0,029457 |
| 170407 (metalls barrejats) | No Especial | | 0,000535 | 0,000193 |
| 170201 (fusta) | No Especial | | 0,001805 | 0,000401 |
| 170203 (plàstic) | No Especial | | 0,002140 | 0,000327 |
| 170904 (residus barrejats de la construcció i de l'enderroc diferents dels especificats en el codi 170901, 170902 i 170903) | No Especial | | 0,000413 | 0,000167 |
| 150101 (envasos de paper i cartró) | No Especial | | 0,003761 | 0,000263 |
| 150110* (envasos que contenen substàncies perilloses o estan contaminats per elles) | Especial | | 0,000437 | 0,000022 |
| Fase d'acabats | | | | |
| 170101 (formigó) | Inert | | 0,011327 | 0,015857 |
| 170103 (material ceràmic) | No Especial | | 0,007551 | 0,006796 |
| 170802 (materials de construcció realitzats amb guix diferents dels especificats en el codi 170801*) | No Especial | | 0,009720 | 0,003927 |
| 170201 (fusta) | No Especial | | 0,003402 | 0,000851 |
| 170203 (plàstic) | No Especial | | 0,006318 | 0,000966 |
| 170904 (residus barrejats de construcció i d'enderroc diferents dels especificats en els codis 1709001, 170902 i 170903*) | No Especial | | 0,000365 | 0,000147 |
| 150101 (envasos de paper i cartró) | No Especial | | 0,007321 | 0,000512 |
| 150110* (envasos que contenen substàncies perilloses o estan contaminats per elles) | Especial | | 0,001312 | 0,000066 |
| Total per tipologies | Inert –formigó (170101) | | 0,026047 | 0,036464 |
| | Inert –ceràmica (170103) | | 0,040704 | 0,036634 |
| | NE-barreja (170904) | | 0,000778 | 0,000314 |
| | NE-guix (170802) | | 0,009720 | 0,003927 |
| | NE-metall (170407) | | 0,001799 | 0,000648 |
| | NE-fusta (170201) | | 0,014487 | 0,003622 |
| | NE-plàstic (170203) | | 0,010354 | 0,001584 |
| | NE-cartró (150101) | | 0,011875 | 0,000831 |
| Especial (150110) | | 0,002186 | 0,00011 | |
| TOTAL | | | 0,117950 | 0,084133 |

² Tipologia de residus, d'acord amb la tipologia d'abocadors.

* Els quals contenen substàncies perilloses.

Taula 3 Tipologia i estimació de residus: Reforma i enderroc instal·lacions.

| Enderroc NAU INDUSTRIAL D'OBRA DE FABRICA | | | | | | |
|---|------------------------------|---|--------------------------|--------------------------|-------------------|----------------|
| Materials | Tipologia ² | Volum real | | Volum aparent | | Pes |
| | | (m3 residu/m2 construït) | (m3 residu/m2 construït) | (m3 residu/m2 construït) | (kg/m2 construït) | |
| 170101 (formigó) | Inert | 0,1500 | 0,2550 | | | 345,00 |
| 170102 (maons) i 170103 (teules i materials ceràmics) | Inert | 0,325 | 0,5270 | | | 171,275 |
| 170802 (materials de construcció realitzats amb guix diferents dels especificats en el codi 170801*) | No Especial | 0,0140 | 0,0240 | | | 35,00 |
| 170407 (metalls barrejats) | No Especial | 0,0010 | 0,0017 | | | 7,80 |
| 170201 (fusta) | No Especial | 0,0380 | 0,0644 | | | 23,00 |
| 170202 (vidre) | Inert | 0,0003 | 0,0005 | | | 0,80 |
| 170203 (plàstic) | No Especial | 0,0002 | 0,0004 | | | 0,40 |
| 170904 (residus barrejats de construcció i d'enderroc diferents dels especificats en els codis 1709001, 170902 i 170903*) | No Especial (³) | 0,0006 | 0,0010 | | | 6,00 |
| Total (⁴) | | 0,5291 | 0,8740 | | | 589,275 |
| Total per tipologies | Inert –formigó (170101) | 0,1500 | 0,2550 | | | 345,00 |
| | Inert –ceràmica (170103) | 0,325 | 0,5270 | | | 171,275 |
| | Inert –vidre (170202) | 0,0003 | 0,0005 | | | 0,80 |
| | NE-barreja (170904) | 0,0006 | 0,0010 | | | 6,00 |
| | NE-guix (170802) | 0,0204 | 0,0347 | | | 51,00 |
| | NE-metall (170407) | 0,0010 | 0,0017 | | | 7,80 |
| | NE-fusta (170201) | 0,0380 | 0,0644 | | | 23,00 |
| | NE-plàstic (170203) | 0,0002 | 0,0004 | | | 0,40 |
| | Especial (150110) | (Vegeu la taula model per inventariar els R. Especials) | | | | |

² Tipologia de residus, d'acord amb la tipologia d'abocadors.

³ Excepte quan es tracti d'un residu admès en dipòsits de terres i runes.

⁴ Excepte els residus Especials.

* Els quals contenen substàncies perilloses.

Taula 4. Inventari de residus especials per a les activitats de nova construcció, d'enderroc i reforma.

| MODEL D'INVENTARI DE RESIDUS ESPECIALS PER A LES ACTIVITATS D'ENDERROC (enderroc, reparació o reforma) | codi CER |
|---|--|
| TERRES CONTAMINADES | |
| - Terra i pedres que contenen substàncies perilloses (terres contaminades) | 170503* |
| AMIANT⁶ | |
| - Flocatge amb amiant d'estructures metàl·liques | 170605* |
| - Proteccions individuals en l'eliminació d'amiant (filtres, granotes, caretes, etc.) | 170605* |
| - Calorifugat de canonades amb amiant | 170605* |
| - Plaques de fibrociment amb amiant | 170605* |
| - Canonades i baixants de fibrociment amb amiant | 170605* |
| - Dipòsits de fibrociment amb amiant | 170605* |
| - Envans pluvials de plaques de fibrociment amb amiant | 170605* |
| - Plaques de cel ras que contenen amiant | 170605* |
| - Paviments vinílics que contenen amiant | 170605* |
| TOTAL AMIANT | |
| RESIDUS D'EQUIPS ELÈCTRICS I ELECTRÒNICS | |
| - Equips d'aire condicionat o refrigeració amb CFCs o HCFCs | 160211* |
| RESIDUS RECOLLITS DE MANERA SELECTIVA | |
| - Tubs fluorescents i làmpades de vapor de mercuri defectuoses | 200121* |
| ALTRES RESIDUS DE CONSTRUCCIÓ I DEMOLICIÓ | |
| - Fusta tractada amb substàncies perilloses | 170204* |
| - Qualsevol element, material o envàs que pugui contenir substàncies perilloses (detergents, combustibles, pintures, vernissos, dissolvents, adhesius, aerosols, etc.). | (el codi CER dependrà del tipus de residu) |
| - Residus de construcció i demolició que contenen PCB (per exemple, segellants que contenen PCB, revestiments de sols a partir de resines que contenen PCB, envidraments dobles que contenen PCB, condensadors que contenen PCB). | 17 09 02* |
| - Altres residus de construcció i demolició (inclosos els residus mesclats) que contenen substàncies perilloses | 17 09 03* |
| ... | |

| | |
|--|-----------------------------|
| RESIDUS D'ENVASOS; ABSORBENTS, DRAPS DE NETEJA; MATERIALS DE FILTRACIÓ I ROBA DE PROTECCIÓ | |
| - Envasos que contenen substàncies perilloses o estan contaminades per elles | 150101* |
| - Envasos que contenen substàncies perilloses o estan contaminades per elles (pintures, vernissos, dissolvents, adhesius, silicones, aerosols, etc.) | 150101* |
| RESIDUS DE LA FFDU I DEL DECAPATGE O L'ELIMINACIÓ DE PINTURA I VERNIS | |
| - Residus de decapat o eliminació de pintura i vernís que contenen dissolvents orgànics o altres substàncies perilloses | 080117* |
| - Residus de decapants o desvernissants | 080121* |
| - Residus de pintura i vernís que contenen dissolvents orgànics o altres substàncies perilloses | 080111* |
| RESIDUS DE LA FABRICACIÓ, FORMULACIÓ, DISTRIBUCIÓ I UTILITZACIÓ (FFDU) DE PRODUCTES QUÍMICS ORGÀNICS DE BASE | |
| - Dissolvents | 070103* / 070403* / 070404* |
| RESIDUS DE LA FFDU D'ADHESIUS I SEGELLANTS (INCLOENT ELS PRODUCTES D'IMPERMEABILITZACIÓ) | |
| - Residus d'adhesius i segellants que contenen dissolvents orgànics o altres substàncies perilloses | 080408* |
| RESIDUS DE LA FFDU DE PLÀSTICS, CAUTXÚ SINTÈTIC I FIBRES ARTIFICIALS | |
| - Residus que contenen silicones perilloses | 070216* |
| ALTRES RESIDUS DE CONSTRUCCIÓ I DEMOLICIÓ | |
| - Restes de desencofrants | 170903* |
| - Altres residus de construcció i demolició (inclosos els residus mesclats) que contenen substàncies perilloses (especificar) | 170903* |
| - Altres residus de construcció i demolició (inclosos els residus mesclats) que contenen substàncies perilloses (especificar) | 170903* |
| - Altres residus de construcció i demolició (inclosos els residus mesclats) que contenen substàncies perilloses (especificar) | 170903* |
| - Tubs fluorescents i làmpades de vapor de mercuri defectuoses | 200121* |

⁵ Els productes de l'amiant es classifiquen en dos grans grups, amiant no-friable, on les fibres es troben barrejades amb altres materials, habitualment ciment o cola (el principal producte és el fibrociment: plaques ondulades, panells, dipòsits, xemeneies, conductes d'aire, etc.) i amiant friable (amiant projectat, etc.).

Les fibres d'amiant s'introdueixen en l'organisme per les vies respiratòries, per tant, el risc d'amiant es en funció de la quantitat de fibres que es troben en suspensió a l'aire.

En cas de detectar elements susceptibles de contenir amiant caldrà demanar, amb suficient antelació els permisos pertinents a l'autoritat laboral competent i complir amb els requisits ambientals i de seguretat i salut exigits per la legislació vigent.

DOCUMENT IX: CRITERIS MEDIOAMBIENTALS D'OBRES

En el marc de la contractació de serveis de consultoria, es defineixen els següents criteris mediambientals que han de ser incorporats als Plecs de Prescripcions Tècniques (PPT), Plecs de Condicions Particulars (PCP), contractes o comandes:

1.- Modificacions respecte el projecte adjudicat

El contractista haurà de facilitar la documentació necessària referent a les actuacions realitzades incloent tota la documentació gràfica i les certificacions necessàries en els formats requerits per l'administració. Aquesta informació estarà validada per la direcció d'obra.

En cas que durant la anàlisi i/o execució de les actuacions adjudicades es detectin modificacions respecte al projecte adjudicat que suposin un canvi respecte a les condicions ambientals o de PCI, s'haurà de:

- Comunicar-ho al promotor per al seu coneixement i per realitzar les gestions adients.
- Facilitar la documentació necessària per poder presentar la documentació associada a l'expedient de llicència a l'administració incloent documentació gràfica i les certificacions necessàries en els formats requerits per l'administració.
- Si es d'aplicació, la modificació del projecte haurà de venir acompanyat del l'informe perceptiu sobre PCI favorable.
- Aquesta informació s'haurà de presentar en el format proporcionat per TMB.

2.- Aplicació d'exclusió de materials perillosos segons el REACH

S'exclouran materials de la construcció que continguin substàncies tòxiques, cancerígenes, mutagèniques o tòxiques per a la reproducció o molt tòxics per als organismes aquàtics. REACH com a referència.

3.- Aplicació Manual de qualitat d'obres

Per a les obres que puguin tenir efecte sobre l'espai públic s'establirà en els plecs de contractació l'obligatorietat del compliment del Decret de Manual de qualitat de les obres a la ciutat de Barcelona, implantació i incidència de l'espai públic i els seus annexes, en especial les mesures preventives i correctores que s'han d'aplicar durant l'execució de les obres per reduir l'impacte ambiental de l'entorn afectat per aquestes mateixes obres, com són:

- Emissions atmosfèriques: fums, gasos, pols, contaminació acústica i vibracions.

- Residus i neteja d'obra.
- Afectacions a les aigües del subsol.
- Protecció dels espais verds.

4.- Notificació i Identificació d'Obra (NIO)

L'adjudicatari haurà d'obtenir la Notificació i Identificació d'Obra (NIO) abans de començar a gestionar els residus (a excepció de que s'acordi amb TMB que ho farà la Direcció d'Obra).

5.- Certificat final de gestió de residus de la construcció

Gestionar l'obtenció del certificat final de gestió de residus de la construcció expedit pels gestors autoritzats de residus al final de l'obra, que garanteix la correcta gestió dels residus de la construcció. Remetre el certificat original a TMB.

6.- Certificat final o DSRC de residus de la construcció per obres menors

Gestionar els documents de seguiment de residus de la construcció (DSRC). Remetre còpia a TMB, en cas que ho requereixi. En cas que TMB ho requereixi, gestionar l'obtenció del certificat final de gestió de residus de la construcció expedit pels gestors autoritzats de residus al final de l'obra, que garanteix la correcta gestió dels residus de la construcció i remetre l'original a TMB.

7.- Documents de seguiment de residus de la construcció (DSRC)

Gestionar els documents de seguiment de residus de la construcció (DSRC). Remetre còpia a TMB, en cas que ho requereixi.

8.- Inspecció i vigilància

Haurà d'accedir a que TMB pugui en tot moment inspeccionar i vigilar de manera mostral i aleatòria els seus treballs com a adjudicatari del contracte, així com el compliment de les seves obligacions. Restarà obligat a facilitar tota la col·laboració necessària per a la realització d'aquestes tasques d'inspecció (facilitarà documentació, donarà lliure accés a les instal·lacions, etc.).

9.- Pla d'ambientalització

El contractista/adjudicatari haurà d'elaborar un Pla d'ambientalització abans de l'adjudicació final de l'obra.

10.- Pla de Gestió de Residus de Construcció (PGR)

Elaborar un Pla de Gestió de Residus de Construcció i Demolició (PGR) durant la fase d'execució de l'obra, amb el contingut establert per normativa. Es pot utilitzar el model normalitzat de l'Agència de Residus de Catalunya, disponible telemàticament.

11.- Residus condicions adequades

Els residus s'han de mantenir en condicions adequades i s'han de separar per fraccions, segons indica la normativa d'aplicació.

12.- Productor de residus dels residus sense DSRC

Per als residus generats a l'obra que no requereixen de documents de seguiment de residus de la construcció (DSRC) el contractista actuarà com a productor del residu generat, donant compliment als requeriments legals d'aplicació, entre d'altres el contractista haurà de caracteritzar, codificar, separar i classificar els residus que produeixi o posseeixi de conformitat amb les determinacions del Catàleg de residus de Catalunya (CRC).

13.- Reutilització de mitjans i embalatges

Es reutilitzaran tantes vegades com sigui possible els mitjans auxiliars i els embalatges de fusta.

14.- Gestió recursos hídrics

S'haurà de fer una gestió eficaç dels recursos hídrics. Es donarà prioritat a l'ús d'aigua freàtica, pluvial i aprofitament d'aigües grises). Al final d'obra s'ha de donar, almenys el consum d'aigua de xarxa.

15.- Classificació dels residus no perillosos

Els residus de la construcció no perillosos, hauran de ser classificats en, al menys, les següents fraccions: fusta, fraccions de minerals (formigó, totxos, rajoles, ceràmica i pedra), metalls, vidre, plàstic i guix. Així mateix, es classificaran aquells elements susceptibles de ser reutilitzats tals com teules, sanitaris o elements estructurals.

16- Pols, soroll i fuites

El Contractista adoptarà en totes les feines que realitzi les mesures necessàries perquè les afeccions al medi ambient siguin mínimes. Així, evitarà les fuites de ciment o pols mineral a l'atmosfera, additius i lligants a les aigües superficials o subterrànies, tota la maquinària utilitzada disposarà de silenciadors per reduir la pol·lució fònica.