

Codi Segur de Verificació:  
8551ddc8-0213-4ab6-b5d0-a5ae91425a14  
Origen: Ciutadà  
Identificador document: ES\_L01082628\_2024\_50986487  
Data d'impressió: 16/04/2026 14:20:41  
Pàgina 1 de 232

**SIGNATURES**  
1.- Verònica Serra Casals (TCAT), 10/12/2024 14:54  
2.- Verònica Serra Casals (TCAT) (Arquitecta municipal), 10/12/2024 14:57

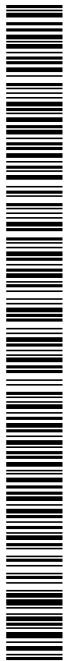

## PROJECTE D'ADEQUACIÓ DE PARCEL·LES I ACCÉS PER A ÚS PROVISIONAL D'APARCAMENT PÚBLIC AL CARRER OSONA

**Ajuntament de Sant Vicenç de Castellet**

Àrea de Territori i Desenvolupament

Novembre 2024

Verònica Serra Casals - DNI  
39368491N  
(TCAT)

Firmado digitalmente  
por Verònica Serra  
Casals - DNI  
39368491N (TCAT)  
Fecha: 2024.12.10  
14:54:03 +01'00'

Codi Segur de Verificació:  
8551ddc8-0213-4ab6-b5d0-a5ae91425a14  
Origen: Ciutadà  
Identificador document: ES\_L01082628\_2024\_50986487  
Data d'impressió: 16/04/2026 14:20:41  
Pàgina 2 de 232

**SIGNATURES**  
1.- Verònica Serra Casals (TCAT), 10/12/2024 14:54  
2.- Verònica Serra Casals (TCAT) (Arquitecta municipal), 10/12/2024 14:57

## MEMÒRIA

### 1. Objecte

El present projecte es redacta amb la intenció d'adequar uns terrenys a usos provisionals d'aparcament públic, situats entre el carrer Osona, el carrer Joan Cadevall i el camp de futbol municipal de Sant Vicenç de Castellet.

L'entorn està completament urbanitzat, però l'àmbit d'actuació es troba en sòl urbà inclòs en dos sectors de desenvolupament (U.A.9 i U.A.10) del PGOU vigent.

L'actuació pretén donar resposta a la problemàtica d'aparcament de la zona, especialment els dies de partit al camp de futbol amb el que limita, mitjançant el condicionament d'uns terrenys lliures d'edificació per aparcament públic com a usos provisionals, així com l'adequació de la zona d'accés, tot com a usos provisionals. També s'habilitaria un accés peatonal des del carrer Joan Cadevall.

Puntualment, també es podria dur a terme en l'esplanada o en part d'ella activitats organitzades per l'Ajuntament relacionades amb el lleure, esportives, recreatives i/o culturals.

### 2. Agents

**Promotor:** Ajuntament de Sant Vicenç de Castellet

**Adreça:** Pça. de l'Ajuntament, 10  
08295 Sant Vicenç de Castellet

**CIF:** P0826200H

**Correu electrònic:** [svcastellet@svc.cat](mailto:svcastellet@svc.cat)

**Redactor:** Verònica Serra Casals, arquitecta municipal  
Col·legiada núm. 74141/8 del COAC

**Propietat:** Rosa Gimferrer Ripoll  
Ajuntament de Sant Vicenç de Castellet

### 3. Emplaçament

**Adreça:** Carrer Osona, 35  
08295 Sant Vicenç de Castellet

**Coordenades UTM:** 41.66514589890404, 1.866255189766787

**Referències cadastrals:** 5634605DG0153S0001TM  
5734602DG0153S0001HM  
5634303DG0153S0001ZM

Codi Segur de Verificació:  
8551ddc8-0213-4ab6-b5d0-a5ae91425a14  
Origen: Ciutadà  
Identificador document: ES\_L01082628\_2024\_50986487  
Data d'impressió: 16/04/2026 14:20:41  
Pàgina 3 de 232

**SIGNATURES**  
1.- Verònica Serra Casals (TCAT), 10/12/2024 14:54  
2.- Verònica Serra Casals (TCAT) (Arquitecta municipal), 10/12/2024 14:57

## 4. Descripció de les parcel·les

Els terrenys objecte de la present actuació estan constituïts per 3 finques.

Una d'elles constitueix una sola finca registral independent de titularitat privada, de 4.460 m<sup>2</sup> segons documentació registral i constituïda per dues finques cadastrals, de 2.799 m<sup>2</sup> i 1.349 m<sup>2</sup> segons Cadastre, o sigui 4.148 m<sup>2</sup> segons Cadastre. La diferència de superfície correspon a la prolongació del carrer Montcau entre el carrer Osona i el carrer Joan Cadevall, que no està urbanitzat però consta com a vial en els plànols d'ordenació del planejament urbanístic vigent.

La segona finca es correspon amb el tram del carrer Osona que no està urbanitzat, davant del terreny on es pretén implantar l'aparcament provisional. Segons descripcions registrals i segons Cadastre és de titularitat municipal, i en el planejament urbanístic anterior (PGO 1983) estava qualificat de vial. Actualment, amb el planejament urbanístic vigent, forma part dels sectors residencials pendents de desenvolupar U.A.9 i la U.A.10, però no està qualificat de vial.

La tercera finca es correspon amb part de la finca cadastral destinada actualment a camp de futbol. Aquesta part es correspon amb part del camp de futbol antic que abastava una zona no qualificada d'equipament, i amb el nou camp es va ajustar.

La plataforma on es pretén ubicar la zona d'aparcament és sensiblement plana. El terreny actual es troba entre les cotes 174.03 i 175.44. La porta actual d'accés des del carrer Osona està a la cota 174.10, aproximadament. El límit de la finca pel cantó est coincideix amb un talús amb la finca contigua, d'uns 7 m de desnivell, fins a la cota 183.91 en la part alta de la finca colindant, que té accés pel carrer Joan Cadevall.

El terreny limita per l'extrem nord-est amb el carrer Joan Cadevall, amb accés des d'aquest carrer a cota 182 aproximadament. Es correspon amb un accés peatonal que s'habilitarà just darrera del camp de futbol, connectant amb la plataforma inferior de l'aparcament mitjançant escala exterior mitjançant escales.

S'adjunten a continuació les fitxes cadastrals de les parcel·les que formen l'àmbit d'actuació:

GOBIERNO DE ESPAÑA		VICEPRESIDENCIA PRIMERA DEL GOBIERNO	SECRETARÍA DE ESTADO DE FISCALÍA
MINISTERIO DE HACIENDA		DIRECCIÓN GENERAL DEL CATASTRO	
<b>CONSULTA DESCRIPTIVA Y GRÁFICA DE DATOS CATASTRALES DE BIEN INMUEBLE</b>			
Referencia catastral: 5734602DG0153S0001HM			
<b>DATOS DESCRIPTIVOS DEL INMUEBLE</b>		<b>PARCELA</b>	
Localización: CL OSONA. Suelo 08286 SANT VICENÇ DE CASTELLET (BARCELONA)		Superficie gráfica: 2.799 m <sup>2</sup> Participación del inmueble: 100.00 % Tipo:	
Clase: URBANO Uso principal: Suelo sin edif. Superficie construida: Año construcción:			
Este documento no es una certificación catastral, pero sus datos pueden ser verificados a través del "Acceso a datos catastrales no protegidos de la SEC"			
Viernes, 5 de Julio de 2024			

Codi Segur de Verificació:  
8551ddc8-0213-4ab6-b5d0-a5ae91425a14  
Origen: Ciutadà  
Identificador document: ES\_L01082628\_2024\_50986487  
Data d'impressió: 16/04/2026 14:20:41  
Pàgina 4 de 232

**SIGNATURES**  
1.- Verónica Serra Casals (TCAT), 10/12/2024 14:54  
2.- Verónica Serra Casals (TCAT) (Arquitecta municipal), 10/12/2024 14:57



### CONSULTA DESCRIPTIVA Y GRÁFICA DE DATOS CATASTRALES DE BIEN INMUEBLE

Referencia catastral: 5634605DG0153S0001TM

#### DATOS DESCRIPTIVOS DEL INMUEBLE

Localización:  
CL OSONA 35  
08295 SANT VICENÇ DE CASTELLET [BARCELONA]

Clase: URBANO  
Uso principal: Industrial  
Superficie construida: 115 m2  
Año construcción: 1940

#### CONSTRUCCIÓN

Destino	Escala/Puerta	Superficie m²
INDUSTRIAL		115

#### PARCELA

Superficie gráfica: 1.349 m2  
Participación del inmueble: 99,999900 %  
Tipo: Parcela construida sin división horizontal

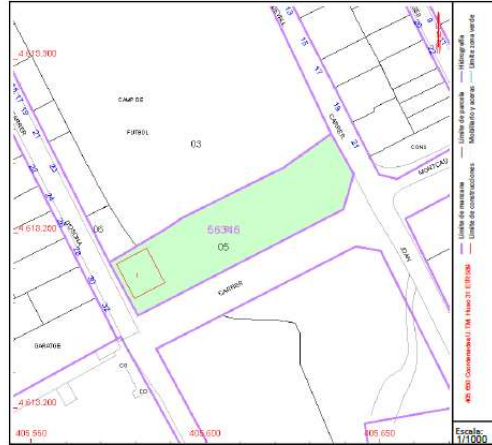

Este documento no es una certificación catastral, pero sus datos pueden ser verificados a través del "Acceso a datos catastrales no protegidos de la SEC"

Viernes , 5 de Julio de 2024



### CONSULTA DESCRIPTIVA Y GRÁFICA DE DATOS CATASTRALES DE BIEN INMUEBLE

Referencia catastral: 5634303DG0153S0001ZM

#### DATOS DESCRIPTIVOS DEL INMUEBLE

Localización:  
SU ROQUES  
08295 SANT VICENÇ DE CASTELLET [BARCELONA]

Clase: URBANO  
Uso principal: Deportivo  
Superficie construida: 4.863 m2  
Año construcción: 1960

#### CONSTRUCCIÓN

Destino	Escala/Puerta	Superficie m²
DEPORTIVO		4.486
DEPORTIVO		375

#### PARCELA

Superficie gráfica: 7.024 m2  
Participación del inmueble: 100,00 %  
Tipo: Parcela construida sin división horizontal

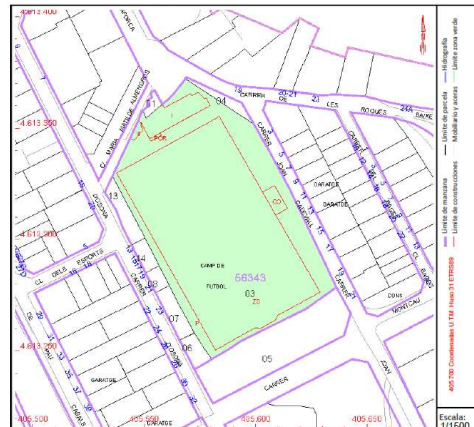

Este documento no es una certificación catastral, pero sus datos pueden ser verificados a través del "Acceso a datos catastrales no protegidos de la SEC"

Martes , 24 de Septiembre de 2024

AJUNTAMENT DE SANT VICENÇ DE CASTELLET  
Aquest document és una còpia autèntica del document electrònic original. Comprovi l'autenticitat del document a  
https://www.svc.cat/atencio-ciutadana/tramites-i-gestions/validador/ - Utilitzi el 'Codi Segur de Verificació' que apareix a la capçalera.

Codi Segur de Verificació:  
8551ddc8-0213-4ab6-b5d0-a5ae91425a14  
Origen: Ciutadà  
Identificador document: ES\_L01082628\_2024\_50986487  
Data d'impressió: 16/04/2026 14:20:41  
Pàgina 5 de 232

**SIGNATURES**  
1.- Verònica Serra Casals (TCAT), 10/12/2024 14:54  
2.- Verònica Serra Casals (TCAT) (Arquitecta municipal), 10/12/2024 14:57

## 5. Adequació al planejament urbanístic i a altres normatives

Els terrenys objecte del present projecte tenen les següents característiques:

Qualificació:	Sòl Urbà No Consolidat
Sector de desenvolupament en sòl urbà:	U.A.10 i U.A.9 (pendents de desenvolupar)
Classificació:	Clau 4. Zona residencial unifamiliar aïllada

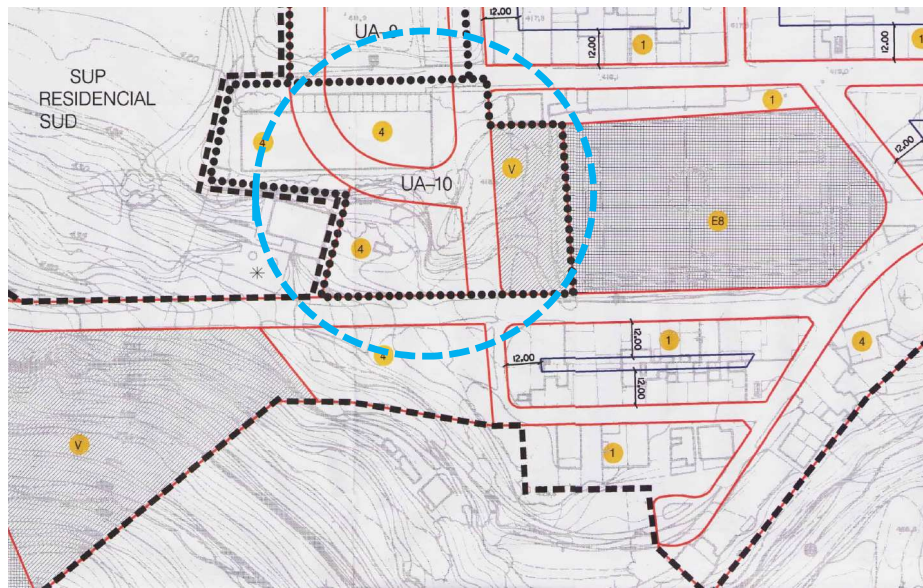

Extracte del Plànol de zonificació del sòl urbà i sòl urbanitzable programat número 14 del PGOU (1996).



Mapa Urbanístic de Catalunya (a nivell informatiu), amb superposició del parcel·lari cadastral.  
Font: Registre de Planejament Urbanístic de Catalunya

Codi Segur de Verificació:  
8551ddc8-0213-4ab6-b5d0-a5ae91425a14  
Origen: Ciutadà  
Identificador document: ES\_L01082628\_2024\_50986487  
Data d'impressió: 16/04/2026 14:20:41  
Pàgina 6 de 232

**SIGNATURES**  
1.- Verònica Serra Casals (TCAT), 10/12/2024 14:54  
2.- Verònica Serra Casals (TCAT) (Arquitecta municipal), 10/12/2024 14:57

Les unitats d'actuació 9 i 10 venen regulades pels article 122 i 123 del PGOU:

### **Art. 123.- UA.9.**

#### 1. OBJECTIUS.

*Permetre la implantació d'habitatges en un sòl classificat com a urbà, tot i assegurant la reserva i l'obtenció gratuïta a favor de l'Ajuntament de terrenys que han de possibilitar, tant la continuació dels carrers de Montcau i Pau Claris, com la futura prolongació del C/ del 1er. de Maig per sota la via de la RENFE fins a connectar-lo amb els carrers d'Osona i Pujada del Ciment.*

#### 2. ÀMBIT.

*L'assenyalat en els plànols d'ordenació a escala 1/1000.*

#### 3. CONDICIONS D'ORDENACIÓ, EDIFICACIÓ I ÚS.

*La part de la UA susceptible d'aprofitament privat es desenvoluparà mitjançant la formulació i tramitació d'un Estudi de detall, amb els paràmetres següents:*

*Edificabilitat neta: 0,9 m<sup>2</sup> st/m<sup>2</sup> s*

*Ocupació en planta del sòl privat: 30%*

*Alçada màxima: PB+2PP*

*Les noves construccions aixecades a l'empara d'aquest previst Estudi de detall només podran tenir accés des del c/ de Montcau o Pau Casals, ja que el nou vial que resulta de la prolongació del c/ del 1er de Maig transcorrerà parcialment desenrasat respecte dels terrenys confrontants.*

*Els usos admesos són els regulats per a la zona d'edificació en alineació de vial, clau 1.*

#### 4. CESSIIONS.

*Les corresponents a la vialitat, segons l'assenyalat als plànols d'ordenació a escala 1/1000.*

#### 5. CONDICIONS DE CESSIÓ.

*Desenvolupament d'un projecte de compensació per tal de formalitzar les cessions a favor de l'Ajuntament de tots els terrenys destinats a vials.*

*Formalització d'un Estudi de Detall per tal de distribuir el sostre construïble segons les condicions fixades.*

*Urbanització dels trams corresponents dels carrers de Pau Casals i Montcau.*

### **Art. 124.- UA.10**

#### 1. OBJECTIUS.

*Permetre la implantació d'habitatges unifamiliars en un sòl classificat d'urbà, tot i assegurant la reserva i obtenció gratuïta a favor de l'Ajuntament dels terrenys que han de possibilitar l'obertura del c/ de Montcau com la futura prolongació del c/ del 1er de Maig per sota la via de RENFE fins a connectar-lo*



Codi Segur de Verificació:  
8551ddc8-0213-4ab6-b5d0-a5ae91425a14  
Origen: Ciutadà  
Identificador document: ES\_L01082628\_2024\_50986487  
Data d'impressió: 16/04/2026 14:20:41  
Pàgina 7 de 232

SIGNATURES  
1.- Verònica Serra Casals (TCAT), 10/12/2024 14:54  
2.- Verònica Serra Casals (TCAT) (Arquitecta municipal), 10/12/2024 14:57

*amb la Pujada del Ciment i el c/ d'Osona, així com de la zona verda que es preveu al sud de l'actual camp de futbol.*

## 2. ÀMBIT.

*L'assenyalat als plànols d'ordenació a escala 1/1000*

## 3. CONDICIONS D'ORDENACIÓ, EDIFICACIÓ I ÚS.

*La part de la UA susceptible d'aprofitament privat es desenvoluparà segons els paràmetres reguladors de la clau 4, zona residencial unifamiliar aïllada.*

*La parcel·lació confrontant amb el futur carrer que resulta de la prolongació del carrer Ter. de Maig s'haurà de fer tenint en compte les rasants en compte les rasants definitives d'aquest vial.*

## 4. CESSIONS

*Les corresponents a la vialitat i zona verda assenyalades en els plànols d'ordenació a escala 1/1000.*

## 5. CONDICIONS DE GESTIÓ.

*Desenvolupament d'un projecte de compensació per tal de formalitzar les cessions a l'Ajuntament.*

*Urbanització dels carrers inclosos dins la UA.*

El Decret Legislatiu 1/2010, de 3 d'agost, pel qual s'aprova el Text refós de la Llei d'urbanisme (en endavant, TRLU) , regula els usos i obres de caràcter provisional permeses en sectors de planejament urbanístic derivat o en polígons d'actuació urbanística:

### Article 53

#### Usos i obres de caràcter provisional

**1. En els terrenys compresos en sectors de planejament urbanístic derivat o en polígons d'actuació urbanística i, fora d'aquests àmbits, en els terrenys destinats a sistemes urbanístics, es poden autoritzar usos i obres de caràcter provisional que no siguin prohibits per la legislació i el planejament sectorials o pel planejament territorial o urbanístic, mentre no s'hi hagi iniciat el procediment de reparcel·lació, d'ocupació directa o d'expropiació corresponent per a l'execució de l'actuació urbanística que els afecta.**

*1 bis. En el cas que en els terrenys a què fa referència l'apartat 1 hi hagi prevista la gestió del planejament pel sistema d'actuació urbanística de reparcel·lació, es poden autoritzar nous usos de caràcter provisional a partir de la inscripció en el Registre de la propietat del projecte de reparcel·lació. Els usos autoritzats no poden tenir un termini de vigència superior als set anys a comptar de la data d'inscripció del projecte de reparcel·lació, i només es poden autoritzar en les finques edificades abans de l'inici del projecte de reparcel·lació, de conformitat amb el planejament que s'executa, i sempre que no impedeixin la futura execució de les previsions. Les obres necessàries per al desenvolupament dels usos autoritzats amb caràcter provisional se sotmeten al règim establert per a les construccions i instal·lacions que estan fora d'ordenació.*

*2. Els usos provisionals autoritzats han de cessar i les obres provisionals autoritzades s'han de desmuntar o enderrocar quan ho acordi l'administració actuant, o quan hagi transcorregut el*



Codi Segur de Verificació:  
8551ddc8-0213-4ab6-b5d0-a5ae91425a14  
Origen: Ciutadà  
Identificador document: ES\_L01082628\_2024\_50986487  
Data d'impressió: 16/04/2026 14:20:41  
Pàgina 8 de 232

SIGNATURES  
1.- Verònica Serra Casals (TCAT), 10/12/2024 14:54  
2.- Verònica Serra Casals (TCAT) (Arquitecta municipal), 10/12/2024 14:57

*termini de vigència establert en l'acord d'autorització, sense que en cap cas els afectats tinguin dret a percebre indemnització.*

*3. Només es poden autoritzar com a usos provisionals:*

*a) L'emmagatzematge o el dipòsit simple i mer de mercaderies o de béns mobles.*

***b) La prestació de serveis particulars als ciutadans.***

*c) Les activitats del sector primari i les activitats comercials que hi estiguin relacionades.*

*d) Les activitats de lleure, esportives, recreatives i culturals.*

*e) L'exhibició d'anuncis publicitaris mitjançant panells.*

*f) En les construccions i les instal·lacions preexistents en sòl urbà, els usos admesos en la zona urbanística en què estiguin inclosos els terrenys que ocupen. Si aquestes construccions i instal·lacions estan en situació de fora d'ordenació, l'autorització pertinent d'usos i obres provisionals se subjecta a les determinacions d'aquest article amb les limitacions que estableix l'article 108.*

*g) Instal·lacions de generació d'energia basades en fonts renovables.*

*4. No es pot autoritzar en cap cas com a ús provisional el residencial ni, en sòl no urbanitzable, els usos disconformes amb aquest règim de sòl.*

*5. Només es poden autoritzar com a obres provisionals les vinculades als usos provisionals a què fa referència l'apartat 3 i les vinculades a activitats econòmiques preexistents.*

*Aquestes obres han d'ésser les mínimes necessàries per a desenvolupar l'ús sense ometre cap de les normes de seguretat i higiene establertes per la legislació sectorial.*

*La naturalesa de les obres provisionals de nova planta no ha de dificultar la restitució dels terrenys a llur estat original.*

*6. Els terrenys de titularitat pública destinats a sistemes urbanístics es poden ocupar temporalment per a altres usos públics o privats mitjançant instal·lacions desmuntables o mòbils per a desenvolupar-hi activitats d'interès social o per fer factible l'execució d'obres o la prestació de serveis públics.*

*En el cas de sistemes en servei, quan l'ocupació temporal s'hagi de prolongar en el temps per raó de la prestació de serveis públics, només es pot admetre per un període màxim de quatre anys, prorrogable justificadament per quatre anys més com a màxim, i sempre que es mantingui essencialment la funcionalitat del conjunt del sistema.*

Les unitats d'actuació UA9 i UA10 són sectors urbans que estan pendents de desenvolupament i no tenen iniciat el procediment de reparcel·lació, ocupació directa ni expropiació.

L'ús aparcament es considera inclòs en la prestació de serveis particulars als ciutadans.

L'ús d'aparcament no està prohibit pel planejament territorial ni urbanístic.

Igualment, les activitats que eventualment s'hi poguessin arribar a dur a terme de manera puntual, organitzades per l'Ajuntament i relacionades amb el lleure, esportives, recreatives i/o culturals, també estarien permeses tant pel PGO com pel TRLU.

Segons l'article 61 del Decret 305/2006, de 18 de juliol, pel qual s'aprova el Reglament de la Llei d'urbanisme:

#### **Article 61**

*Usos i obres de caràcter provisional*

*61.1 Només poden ser admesos com a usos provisionals, en el casos i les condicions que estableix l'article 53 de la Llei d'urbanisme, els següents:*

*a) L'emmagatzematge o el dipòsit de mercaderies o altres béns mobles que no comportin activitats de comercialització o distribució.*



Codi Segur de Verificació:  
8551ddc8-0213-4ab6-b5d0-a5ae91425a14  
Origen: Ciutadà  
Identificador document: ES\_L01082628\_2024\_50986487  
Data d'impressió: 16/04/2026 14:20:41  
Pàgina 9 de 232

**SIGNATURES**  
1.- Verònica Serra Casals (TCAT), 10/12/2024 14:54  
2.- Verònica Serra Casals (TCAT) (Arquitecta municipal), 10/12/2024 14:57

*b) La prestació de serveis particulars als ciutadans com l'aparcament de vehicles, els circuits de pràctiques de conducció, el rentat d'automòbils, els centres de jardineria, o altres usos anàlegs que no requereixin la implantació de construccions.*

*c) Les activitats del sector primari i les activitats comercials relacionades amb aquest sector.*

*d) Les activitats de lleure, esportives, recreatives i culturals.*

*61.2 Les obres executades per a la implantació dels usos provisionals esmentats a l'apartat 1 han de ser les mínimes que siguin imprescindibles per a permetre unes instal·lacions transportables o desmuntables i no poden comportar una desfiguració definitiva del terreny.*

Per tant és viable establir-hi l'ús provisional d'aparcament públic previst en el present projecte, sempre i quant es tracti d'obres amb una implantació i transformació mínima dels terrenys i es pugui restituir al seu estat inicial.

Les obres per l'adequació de l'aparcament descrites i el seu accés es consideren vinculades als usos provisionals admesos en l'apartat 3 de l'article 53 del DL 1/2010 (prestació de serveis particulars als ciutadans).

Aquestes obres seran les mínimes necessàries per a desenvolupar l'activitat temporal d'aparcament de manera segura, i seran fàcilment i completa restituïbles.

L'article 54 del TRLU estableix el procediment a seguir per a l'autorització d'usos i obres provisionals:

**Article 54**  
**Procediment per a l'autorització d'usos provisionals del sòl i d'obres de caràcter provisional**

*1. Les sol·licituds d'autorització d'usos i obres provisionals a què fa referència l'article 53.1, 2, 3, 4 i 5 han de contenir, a més dels requisits exigits per la legislació aplicable en matèria de procediment administratiu comú i en matèria de règim local, els documents següents:*

- a) La memòria justificativa del caràcter provisional dels usos i les obres.*
- b) L'acceptació pels propietaris i els gestors o explotadors dels usos i les obres en virtut del contracte d'arrendament o qualsevol altre negoci jurídic de cessar els usos i de desmuntar o enderrocar les obres quan ho acordi l'administració actuant, sense dret a percebre indemnització per aquest concepte ni per la finalització del contracte d'arrendament o de qualsevol altre negoci jurídic.*
- c) El compromís de les persones esmentades de reposar la situació alterada pels usos i obres sol·licitats al seu estat originari.*

*2. Si la sol·licitud presentada compleix els requisits a què fa referència l'apartat 1, l'ajuntament que pertorqui l'ha de sotmetre al tràmit d'informació pública pel termini de vint dies i, simultàniament, ha de sol·licitar l'informe corresponent a la comissió territorial d'urbanisme que pertorqui, que l'ha d'emetre en el termini màxim de dos mesos. L'ajuntament no pot autoritzar els usos i les obres provisionals sol·licitats si aquest informe és desfavorable.*

*3. L'autorització d'usos i obres provisionals resta supeditada a:*

- a) La constitució de les garanties necessàries per a assegurar la reposició de la situació alterada al seu estat originari.*
- b) La condició resolutòria que els compromisos acceptats pels interessats siguin també acceptats expressament pels nous propietaris i pels nous gestors o explotadors dels usos i les obres en virtut de contracte d'arrendament o qualsevol altre negoci jurídic que els succeeixin.*

*4. Les condicions sota les quals s'atorga l'autorització d'usos i obres provisionals, acceptades expressament pels destinataris, s'han de fer constar en el Registre de la Propietat, de conformitat*



Codi Segur de Verificació:  
8551ddc8-0213-4ab6-b5d0-a5ae91425a14  
Origen: Ciutadà  
Identificador document: ES\_L01082628\_2024\_50986487  
Data d'impressió: 16/04/2026 14:20:41  
Pàgina 10 de 232

**SIGNATURES**  
1.- Verònica Serra Casals (TCAT), 10/12/2024 14:54  
2.- Verònica Serra Casals (TCAT) (Arquitecta municipal), 10/12/2024 14:57

*amb la legislació hipotecària. L'eficàcia de l'autorització resta supeditada a aquesta constància registral.*

## 6. Descripció i justificació de la proposta

S'adequaran uns terrenys no edificats (a excepció d'un cobert existent en l'extrem nord-oest) que tenen accés pel carrer Osona i el carrer Joan Cadevall, per a usos provisionals d'aparcament públic. No s'intervé en la zona edificada del cobert, només es delimitarà un pati al voltant d'aquest amb tanca i porta d'accés.

L'actuació consistirà a grans trets en les següents tasques:

- Esbrossada i correcció de pendents de l'esplanada principal
- Aportació de tot-ú artificial de 10 cm de gruix mig
- Desmuntatge de la porta metàl·lica del carrer Osona
- Delimitació d'espai al voltant de cobert existent amb tanca simple torsió
- Col·locació de tanques de troncs de fusta de pi
- Construcció d'escaleres exteriors amb travesses de fusta
- Subministrament i instal·lació d'enllumenat solar
- Paviment asfàltic de 6 cm sobre el camí existent (continuació c. Osona)

Es tracta doncs d'uns treballs d'implantació mínims per tal d'adequar provisionalment els terrenys com a aparcament provisional. A més, aquestes obres son fàcilment desmuntables per tal de restituir els terrenys al seu estat inicial, un cop es desitgi deixar de fer-ne ús.

### **Descripció dels treballs:**

#### **Esbrossada del terreny:**

Es realitzarà neteja i esbrossada de la primera capa del terreny de la zona a ubicar l'aparcament, amb pala carregadora, traslladant les terres i restes vegetals a abocador autoritzat. També es farà l'esbrossada dels talussos del terreny i dels marges del camí d'accés.

#### **Moviment de terres:**

S'aportaran terres o es buidarà segons convingui per tal d'anivellar la superfície d'aparcament segons cota de projecte i practicar els pendents per al desguàs de l'aigua de pluja indicats en els plànols. Les tasques es realitzaran amb mitjans mecànics, carregant les terres sobrants a camions i traslladant-les a abocador autoritzat.

Es faran els talussos i reblerts per a l'execució de l'escala de baixada des del pas posterior al camp de futbol fins a la plataforma d'aparcament.

#### **Aportació de tot-ú artificial:**

S'aportarà tot-ú artificial com a paviment d'acabat de la zona d'aparcament, amb estesa i piconatge mecànics al 98% del PM, amb un gruix mig de 10 cm.



Codi Segur de Verificació:  
8551ddc8-0213-4ab6-b5d0-a5ae91425a14  
Origen: Ciutadà  
Identificador document: ES\_L01082628\_2024\_50986487  
Data d'impressió: 16/04/2026 14:20:41  
Pàgina 11 de 232

**SIGNATURES**  
1.- Verònica Serra Casals (TCAT), 10/12/2024 14:54  
2.- Verònica Serra Casals (TCAT) (Arquitecta municipal), 10/12/2024 14:57



### **Desmuntatge de la porta metàl·lica del carrer Osona:**

Es desmuntarà la porta existent d'accés al terreny situada al camí d'accés a continuació del carrer Osona, carregant-lo sobre camió i transportant-lo a abocador autoritzat.

### **Delimitació d'espai al voltant del cobert existent:**

Es col·locarà una tanca amb de 2 m d'alçada amb tela metàl·lica de torsió simple amb acabat galvanitzat, de 50 mm de pas de malla i diàmetre 2,7 i 2,7 mm, amb pals de tub galvanitzat 50 mm col·locats cada 3 m sobre daus de formigó, per a delimitació de l'espai al voltant del cobert existent davant del camí i al costat de la porta existent. Es col·locarà una porta de planxa pre-formada d'acer galvanitzat de 2 fulles batents de 4 m de llum de pas i 2 m d'alçada, amb bastiment de tub d'acer galvanitzat.

### **Col·locació de tanques:**

Es col·locaran tanques de fusta de pi tornejada i tractada amb autoclau (grau de protecció IV), d'1,2 m d'alçada sobre el terreny, feta amb muntants de 10 cm de diàmetre cada 2 m, clavats al terreny 80 cm, amb un passamà superior i un travesser de 8 cm de diàmetre, units amb peces especials d'acer galvanitzat.

La col·locació és en les zones grafiades en el plànol de proposta d'actuació, on hi ha desnivells i risc de caiguda a diferent alçada.

### **Construcció escales exteriors:**

Es construiran escales exteriors en el primer tram d'accés peatonal des del carrer Joan Cadevall, i des del pas peatonal adossat al darrera del camp de futbol fins a la plataforma d'aparcament. Es farà el moviment de terres necessari per a crear un talús en cada costat de l'escala i aplanar la base, i per encastar els graons.

Es col·locaran graons de travesses de fusta (pi roig o similar) tractades amb sals de coure en autoclau, de secció rectangular 22x12 cm i 2 m de llarg. S'encastaran a terra o bé s'ancoraran amb barnilles. Es col·locarà una travessa a cada lateral de l'escala, perpendicular a aquesta, per tal de contenir el talús de terres.

Un cop col·locats els graons, caldrà fer rebliment de terres i compactar amb tot-ú el paviment entre graons.

A cantó i cantó de l'escala del tram que accedeix a l'aparcament es col·locarà una barana tipus tanca de fusta descrita anteriorment.

### **Enllumenat solar:**

Es col·locaran els llums solars en la ubicació indicada en plànols, que no requeriran canalització per cablejat, connexió a xarxa elèctrica ni quadre de comandament, i seran fàcilment desmuntables.

Es construirà una sabata de formigó en massa HM-25 de dimensions 0,80x0,80x0,60 m per cada bàcul.

Els punts de llum a col·locar seran llumeneres solars LED tipus Milan M de Benito o similar, format per llumenera LED de 50 W amb panell solar integrat, bateria i sistema de control en un sol cos, amb cos de caixa d'acer galvanitzat i pintat amb pintura anticorrosiu, sobre columna troncocònica de 5 metres. La llumenera disposarà de placa fotovoltaica policristal·lina incorporada en la part superior, de com a mínim 75 Wp/18 Vdc, i controlador de càrrega de les bateries. Tindrà una potència mínima de 50W, amb 8000 lm reals de flux lluminós, com a mínim, amb grau de protecció

Codi Segur de Verificació:  
8551ddc8-0213-4ab6-b5d0-a5ae91425a14  
Origen: Ciutadà  
Identificador document: ES\_L01082628\_2024\_50986487  
Data d'impressió: 16/04/2026 14:20:41  
Pàgina 12 de 232

**SIGNATURES**  
1.- Verònica Serra Casals (TCAT), 10/12/2024 14:54  
2.- Verònica Serra Casals (TCAT) (Arquitecta municipal), 10/12/2024 14:57

IP66 i IK08. La bateria integrada serà LiFePo4 de 922 Wh/12.8 Vdc/72 Ah o superior. Estarà preparada per a la connectivitat i qualsevol sistema de tele-gestió.

S'orientarà el punt de llum de manera que el panell fotovoltaic estigui encarat a sud o el més aproximat possible.

#### **Paviment asfàltic:**

Es farà una estesa de paviment asfàltic de 6 cm de gruix mig sobre el camí existent d'accés (a continuació del carrer Osona), de mescla bituminosa contínua en calent AC16 surf D, per a capa de rodolament, de composició densa, amb àrid granític de 16 mm de grandària màxima i betum asfàltic de penetració. Prèviament es farà un refinat i estesa de tot ú artificial de gruix mig d'uns 10 cm sobre el camí existent.

#### **Superfície d'actuació:**

Es divideix l'actuació en 3 fases o lots diferenciats físicament per tal que l'actuació sigui construïble en la seva totalitat, completant-se en diferents temps si és necessari:

Lot 1:	466,95 m <sup>2</sup>	(camí d'accés)
Lot 2:	1.933,01 m <sup>2</sup>	(extrem nord de l'esplanada d'aparcament, escales i pas peatonal darrera camp de futbol)
Lot 3:	1.241,00 m <sup>2</sup>	(extrem sud de l'esplanada d'aparcament)

**Total sup. actuació: 3.640,96 m<sup>2</sup>**

#### **Restitució a l'estat inicial:**

El cost per a la restitució dels terrenys al seu estat inicial s'estima en 3.500,00 €.

Les tasques de restitució consistiran en:

- Desmuntatge de tanques i escales de fusta
- Desmuntatge de tanca de simple torsió
- Desmuntatge, càrrega i transport d'enllumenat
- Enderroc de paviment asfàltic del camí d'accés
- Transport i gestió de runes i terres

## **7. Quadre resum del pressupost**

Igualment com en la delimitació de l'àmbit descrita en l'apartat anterior, es proposa dividir el pressupost de l'actuació en 3 lots diferenciats que coincideixen amb la divisió física de l'actuació, per tal que aquesta sigui construïble en la seva totalitat, completant-se en diferents temps si és necessari, i per tal que en quant a liquiditat sigui també factible.

El pressupost corresponent a les obres contingudes en el present projecte és el següent:



Codi Segur de Verificació:  
8551ddc8-0213-4ab6-b5d0-a5ae91425a14  
Origen: Ciutadà  
Identificador document: ES\_L01082628\_2024\_50986487  
Data d'impressió: 16/04/2026 14:20:41  
Pàgina 13 de 232

**SIGNATURES**  
1.- Verònica Serra Casals (TCAT), 10/12/2024 14:54  
2.- Verònica Serra Casals (TCAT) (Arquitecta municipal), 10/12/2024 14:57

**Pressupost d'execució material (P.E.M.):**

Lot 1:	17.998,88 €
Lot 2:	31.315,45 €
Lot 3:	15.404,56 €
<b>Pressupost d'execució material total de l'actuació</b>	<b>64.718,89 €</b>

**Pressupost d'execució per contracta (P.E.C.):****Lot 1:**

Pressupost d'execució material:	17.998,88 €
Despeses generals 13%	2.339,85 €
Benefici industrial 6%	1.079,93 €
<b>Pressupost d'Execució per Contracte (PEC) LOT 1 sense IVA</b>	<b>21.418,67 €</b>
IVA 21%	4.497,92 €
<b>Pressupost d'Execució per Contracte (PEC) LOT 1 IVA inclòs</b>	<b>25.916,59 €</b>

**Lot 2:**

Pressupost d'execució material:	31.315,45 €
Despeses generals 13%	4.071,01 €
Benefici industrial 6%	1.878,93 €
<b>Pressupost d'Execució per Contracte (PEC) LOT 2 sense IVA</b>	<b>37.265,39 €</b>
IVA 21%	7.825,73 €
<b>Pressupost d'Execució per Contracte (PEC) LOT 2 IVA inclòs</b>	<b>45.091,12 €</b>

**Lot 3:**

Pressupost d'execució material:	15.404,56 €
Despeses generals 13%	2.002,59 €
Benefici industrial 6%	924,27 €
<b>Pressupost d'Execució per Contracte (PEC) LOT 3 sense IVA</b>	<b>18.331,43 €</b>
IVA 21%	3.849,60 €
<b>Pressupost d'Execució per Contracte (PEC) LOT 3 IVA inclòs</b>	<b>22.181,03 €</b>

**Pressupost d'Execució per Contracta total (PEC) IVA inclòs: 93.188,73 €**

Codi Segur de Verificació:  
8551ddc8-0213-4ab6-b5d0-a5ae91425a14  
Origen: Ciutadà  
Identificador document: ES\_L01082628\_2024\_50986487  
Data d'impressió: 16/04/2026 14:20:41  
Pàgina 14 de 232

**SIGNATURES**  
1.- Verònica Serra Casals (TCAT), 10/12/2024 14:54  
2.- Verònica Serra Casals (TCAT) (Arquitecta municipal), 10/12/2024 14:57

## 8. Classificació del contractista

Segons el que disposa la Llei 9/2017 de 8 novembre, per la qual s'aprova el Text Refós de la Llei de Contractes del Sector Públic, en l'article 77 sobre l'exigència i efectes de la classificació d'empreses, **per a contractes d'obres de valor estimat inferior a 500.000 euros no és requisit indispensable exigir la classificació de l'empresari**, sinó que per a licitar per les obres definides en aquest projecte caldrà que compleixi els requisits específics de solvència exigits en l'anunci de licitació.

## 9. Termini d'execució

El termini d'execució total s'estableix en 13 setmanes des de la signatura de l'acta de replanteig i inici d'obra, amb la següent previsió per cada lot:

Lot 1: 3 setmanes

Lot 2: 6 setmanes

Lot 3: 4 setmanes

El procés d'execució serà el determinat en el pla d'obra acceptat per la direcció facultativa.

## 10. Autoritzacions administratives

No hi ha altres administracions o infraestructures afectades.

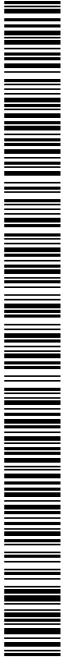

Codi Segur de Verificació:  
8551ddc8-0213-4ab6-b5d0-a5ae91425a14  
Origen: Ciutadà  
Identificador document: ES\_L01082628\_2024\_50986487  
Data d'impressió: 16/04/2026 14:20:41  
Pàgina 15 de 232

**SIGNATURES**  
1.- Verònica Serra Casals (TCAT), 10/12/2024 14:54  
2.- Verònica Serra Casals (TCAT) (Arquitecta municipal), 10/12/2024 14:57

## 11. Normativa tècnica general d'Edificació i Urbanització

Actualitzada Juliol 2024

### Aspectes generals

#### Ley de Ordenación de la Edificación, LOE

Ley 38/1999 (BOE: 06/11/99) i les seves posteriors modificacions

#### Código Técnico de la Edificación, CTE

RD 314/2006, de 17 de març de 2006 (BOE 28/03/2006), modificat per RD 1371/2007 (BOE 23/10/2007) i per RD 1675/2008 (BOE 18/10/2008), i les seves correccions d'errades (BOE 20/12/2007 i 25/01/2008)

Orden VIV 984/2009 (BOE 23/4/2009), i la seva correcció d'errades (BOE 23/09/2009)

RD 173/2010 pel qual es modifica el Codi Tècnic de l'Edificació, en matèria d'accessibilitat i no discriminació a persones amb discapacitat (BOE 11/03/2010)

Ley 8/2013 (BOE 27/6/2013)

Orden FOM/ 1635/2013, d'actualització del DB HE (BOE 12/09/2013) amb correcció d'errades (BOE 08/11/2013)

Orden FOM/588/2017, pel la qual es modifica el DB HE i el DB HS (BOE 23/06/2017)

RD 732/2019, de 20 de desembre de 2019, pel qual es modifica el Codi Tècnic de l'Edificació (BOE 27/12/2019)

RD 450/2022, de 14 de juny de 2022, pel qual es modifica el Codi Tècnic de l'Edificació (BOE 15/06/2022)

#### Reglamento Europeo de Productos de Construcción (marcatge CE dels productes, equips i sistemes)

Reglamento (UE) 305/2011, i les seves posteriors modificacions

#### Normas para la redacción de proyectos y dirección de obras de edificación

D 462/1971 (BOE: 24/3/71) i la seva posterior modificació

#### Normas sobre el libro de Ordenes y asistencias en obras de edificación

O 9/6/1971 (BOE: 17/6/71) i les seves posteriors modificacions

#### Certificado final de dirección de obras

D 462/1971 (BOE: 24/3/71) i la seva posterior modificació

## REQUISITS BÀSICS DE QUALITAT DE L'EDIFICACIÓ

### Accessibilitat

#### Condiciones básicas de accesibilidad y no discriminación de las personas con discapacidad para el acceso y utilización de los espacios públicos urbanizados y edificaciones

RD 505/2007 (BOE 113 de l'11/5/2007) i la seva posterior modificació

#### CTE Part I Exigències bàsiques de seguretat d'utilització i accessibilitat, SUA

#### CTE DB Document Bàsic SUA Seguretat d'utilització i accessibilitat

RD 314/2006 (BOE 28/03/2006) i les seves posteriors modificacions

#### Llei d'accessibilitat

Llei 13/2014 (DOGC 4/11/2014) i la seva posterior modificació

#### Codi d'accessibilitat de Catalunya



Codi Segur de Verificació:  
8551ddc8-0213-4ab6-b5d0-a5ae91425a14  
Origen: Ciutadà  
Identificador document: ES\_L01082628\_2024\_50986487  
Data d'impressió: 16/04/2026 14:20:41  
Pàgina 16 de 232

**SIGNATURES**  
1.- Verònica Serra Casals (TCAT), 10/12/2024 14:54  
2.- Verònica Serra Casals (TCAT) (Arquitecta municipal), 10/12/2024 14:57

D 209/2023 (DOGC 30/11/23) pel qual s'aprova el Codi d'accessibilitat de Catalunya, i la seva posterior correcció d'errades

## Seguretat estructural

CTE Part I Exigències bàsiques de Seguretat Estructural, SE  
CTE DB SE Document Bàsic Seguretat Estructural, Bases de càlcul  
CTE DB SE AE Document Bàsic Accions a l'edificació  
RD 314/2006 (BOE 28/03/2006) i les seves posteriors modificacions

## Seguretat en cas d'incendi

CTE Part I Exigències bàsiques de seguretat en cas d'incendi, SI  
CTE DB SI Document Bàsic Seguretat en cas d'Incendi  
RD 314/2006 (BOE 28/03/2006) i les seves posteriors modificacions  
Reglamento de seguridad en caso de incendios en establecimientos industriales, RSCIEI  
RD 2267/2004, (BOE: 17/12/2004) i les seves posteriors modificacions  
**Prevenió i seguretat en matèria d'incendis en establiments, activitats, infraestructures i edificis.**  
Llei 3/2010 del 18 de febrer (DOGC: 10.03.10) i les seves posteriors modificacions  
**Instruccions tècniques complementàries, SPs (DOGC 25/10/2012)**

## Seguretat d'utilització i accessibilitat

CTE Part I Exigències bàsiques de seguretat d'utilització i accessibilitat, SUA  
CTE DB SUA Document Bàsic Seguretat d'Utilització i Accessibilitat  
SUA-1 Seguretat enfront al risc de caigudes  
SUA-2 Seguretat enfront al risc d'impacte o enganxades  
SUA-3 Seguretat enfront al risc "d'aprisionament"  
SUA-5 Seguretat enfront al risc causat per situacions d'alta ocupació  
SUA-6 Seguretat enfront al risc d'ofegament  
SUA-7 Seguretat enfront al risc causat per vehicles en moviment  
SUA-8 Seguretat enfront al risc causat pel llamp  
SUA-9 Accessibilitat  
RD 314/2006 (BOE 28/03/2006) i les seves posteriors modificacions

## Salubritat

CTE Part I Exigències bàsiques d'Habitabilitat Salubritat, HS



Codi Segur de Verificació:  
8551ddc8-0213-4ab6-b5d0-a5ae91425a14  
Origen: Ciutadà  
Identificador document: ES\_L01082628\_2024\_50986487  
Data d'impressió: 16/04/2026 14:20:41  
Pàgina 17 de 232

**SIGNATURES**  
1.- Verònica Serra Casals (TCAT), 10/12/2024 14:54  
2.- Verònica Serra Casals (TCAT) (Arquitecta municipal), 10/12/2024 14:57

## CTE DB HS Document Bàsic Salubritat

**HS 1 Protecció enfront de la humitat**

**HS 2 Recollida i evacuació de residus**

HS 3 Qualitat de l'aire interior

HS 4 Subministrament d'aigua

**HS 5 Evacuació d'aigües**

**HS 6 Protecció contra l'exposició al radó**

RD 314/2006 (BOE 28/03/2006) i les seves posteriors modificacions

**Es regula l'adopció de criteris ambientals i d'ecoeficiència en els edificis**

D 21/2006 (DOGC: 16/02/2006) i D 111/2009 (DOGC:16/7/2009)

## Protecció enfront del soroll

CTE Part I Exigències bàsiques d'Habitabilitat Protecció davant del soroll, HR

CTE DB HR Document Bàsic Protecció davant del soroll

RD 314/2006 (BOE 28/03/2006) i les seves posteriors modificacions

Ley del ruido

Ley 37/2003 (BOE 276, 18.11.2003) i la seva posterior modificació

Zonificación acústica, objetivos de calidad y emisiones acústicas

RD 1367/2007 (BOE 23/10/2007) i la seva posterior modificació

Llei de protecció contra la contaminació acústica

Llei 16/2002 (DOGC 3675, 11.07.2002) i la seva posterior modificació

Reglament de la Llei 16/2002 de protecció contra la contaminació acústica

Decret 176/2009 (DOGC 5506, 16.11.2009) i les seves posteriors modificacions

**Es regula l'adopció de criteris ambientals i d'ecoeficiència en els edificis**

D 21/2006 (DOGC: 16/02/2006) i D 111/2009 (DOGC:16/7/2009)

Ordenances municipals

## Estalvi d'energia

CTE Part I Exigències bàsiques d'estalvi d'energia, HE

CTE DB HE Document Bàsic Estalvi d'Energia

HE-0 Limitació del consum energètic

HE-1 Condicions per al control de la demanda energètica

**HE-2 Condicions de les instal·lacions tèrmiques**

**HE-3 Condicions de les instal·lacions d'il·luminació**

HE-4 Contribució mínima d'energia renovable per cobrir la demanda d'ACS

HE-5 Generació mínima d'energia elèctrica procedent de fonts renovables

HE-6 Dotacions mínimes per a la infraestructura de recàrrega de vehicles elèctrics

RD 314/2006 (BOE 28/03/2006) i les seves posteriors modificacions.

**Es regula l'adopció de criteris ambientals i d'ecoeficiència en els edificis**

D 21/2006 (DOGC: 16/02/2006) i D 111/2009 (DOGC:16/7/2009)



Codi Segur de Verificació:  
8551ddc8-0213-4ab6-b5d0-a5ae91425a14  
Origen: Ciutadà  
Identificador document: ES\_L01082628\_2024\_50986487  
Data d'impressió: 16/04/2026 14:20:41  
Pàgina 18 de 232

**SIGNATURES**  
1.- Verónica Serra Casals (TCAT), 10/12/2024 14:54  
2.- Verónica Serra Casals (TCAT) (Arquitecta municipal), 10/12/2024 14:57

## Control de qualitat

### Marc general

#### Código Técnico de la Edificación, CTE

[RD 314/2006 \(BOE 28/03/2006\)](#) i [les seves posteriors modificacions](#).

#### CE Código Estructural. Capítulo 5. Bases generales para la gestión de la calidad de las estructuras

[RD 470/2021](#), de 29 de juny (BOE 10/08/2021) i la seva correcció d'errors

#### Control de qualitat en l'edificació d'habitatges

[D 375/1988 \(DOGC: 28/12/88\)](#) i [les seves posteriors modificacions](#)

### Normatives de productes, equips i sistemes (no exhaustiu)

#### Disposiciones para la libre circulación de los productos de construcción

[Reglamento \(UE\) 305/2011 \(DOUE: 04/04/2011\)](#) i [les seves posteriors modificacions](#)

#### Clasificación de los productos de construcción y de los elementos constructivos en función de sus propiedades de reacción y de resistencia frente al fuego

[RD 842/2013 \(BOE: 23/11/2013\)](#)

#### UC-85 recomanacions sobre l'ús de cendres volants en el formigó

[O 12/4/1985 \(DOGC: 3/5/85\)](#)

#### RC-16 Instrucción para la recepción de cementos

[RD 256/2016 \(BOE: 25/6/2016\)](#) i la seva posterior modificació

#### Criteris d'utilització en l'obra pública de determinats productes utilitzats en l'edificació

[R 22/6/1998 \(DOGC 3/8/98\)](#)

## Gestió de residus de construcció i enderross

#### Regulador de la producción y gestión de los residuos de construcción y demolición

[RD 105/2008](#), d'1 de febrer (BOE 13/02/2008)

#### Programa de Prevención y Gestión de Residuos y Recursos de Catalunya (PRECAT 20)

[RD 210/2018](#), del 6 d'abril (BOE 16/4/2018) i [les seves posteriors modificacions](#)

#### Residuos y suelos contaminados para una economía circular

[Llei 7/2022](#), de 8 d'abril (BOE 09/04/2022)

#### Normas generales de valorización de materiales naturales excavados para su utilización en operaciones de relleno y obras distintas a aquellas en las que se generaron

[Orden APM/1007/2017](#), de 10 d'octubre (BOE 21/10/2017)

#### Text refós de la Llei reguladora dels residus



Codi Segur de Verificació:  
8551ddc8-0213-4ab6-b5d0-a5ae91425a14  
Origen: Ciutadà  
Identificador document: ES\_L01082628\_2024\_50986487  
Data d'impressió: 16/04/2026 14:20:41  
Pàgina 19 de 232

**SIGNATURES**  
1.- Verònica Serra Casals (TCAT), 10/12/2024 14:54  
2.- Verònica Serra Casals (TCAT) (Arquitecta municipal), 10/12/2024 14:57

Decret Legislatiu 1/2009, de 21 de juliol (DOGC 28/7/2009) i les seves posteriors modificacions

**Programa de gestió de residus de la construcció de Catalunya (PROGROC), es regula la producció i gestió de residus de la construcció i demolició, i el cànon sobre la deposició controlada dels residus de la construcció.**

D 89/2010, 26 juliol (DOGC 6/07/2010) i les seves posteriors modificacions

**Utilització dels àrids reciclats procedents de la valorització de residus de la construcció i demolició**

ORDRE ACC/9/2023, de 23 de gener (DOGC 26/01/2023)

## Normativa tècnica d'urbanització

### general

- **Llei 3/2012** Modificació del Text refós de la Llei d'urbanisme (DOGC 29/2/2012)
- **Decret Legislatiu 1/2010** Text refós de la Llei d'urbanisme (DOGC 5/8/2010)
- **Decret 305/2006**, de 18 de juliol, pel qual s'aprova el Reglament d'urbanisme (DOGC 24/7/2006)
- **Código Técnico de la Edificación**  
DB SI 5 Seguridad en caso de incendio. Intervención de los bomberos (BOE 28/03/2006)
- **RD 2267/2004**, Reglamento de seguridad en caso de incendio en establecimientos industriales, RSCIEI. Anexo II (BOE 17/12/2004)
- **Decret 123/2005**, de mesures de prevenció dels incendis forestals en les urbanitzacions sense continuïtat immediata amb la trama urbana. (DOGC núm. 4407 de 16/06/2005)
- **Llei 20/1991** de promoció de l'accessibilitat i de supressió de barreres arquitectòniques. Capítol 1: Disposicions sobre barreres arquitectòniques urbanístiques (DOGC núm. 1526 de 4/12/1991)
- **Decret 135/1995** de desplegament de la Llei 20/1991, de promoció de l'accessibilitat i de supressió de barreres arquitectòniques, i d'aprovació del Codi d'accessibilitat. (Capítol 2: Disposicions sobre barreres arquitectòniques urbanístiques –BAU-) (DOGC núm. 2043 de 28/04/1995)
- **Reial Decret 505/2007**, pel qual s'aproven les condicions bàsiques d'accessibilitat i no discriminació de les persones amb discapacitat per a l'accés i utilització dels espais públics urbanitzats i edificacions. (BOE 11/05/2007)
- **Llei 9/2003**, de mobilitat (DOGC 27/6/2003)

Codi Segur de Verificació:  
8551ddc8-0213-4ab6-b5d0-a5ae91425a14  
Origen: Ciutadà  
Identificador document: ES\_L01082628\_2024\_50986487  
Data d'impressió: 16/04/2026 14:20:41  
Pàgina 20 de 232

**SIGNATURES**  
1.- Verònica Serra Casals (TCAT), 10/12/2024 14:54  
2.- Verònica Serra Casals (TCAT) (Arquitecta municipal), 10/12/2024 14:57



## vialitat

- **Orden FOM/3460/2003**, de 28 de novembre, per la que se aprueba la norma 6.1-IC "Secciones de firme", de la instrucció de Carreteras. (BOE 12/12/2003)
  - **Orden FOM/3459/2003**, de 28 de novembre, per la que se aprueba la norma 6.3-IC: "Rehabilitación de firmes", de la Instrucción de carreteras. (BOE 12/12/2003)
  - **Orden 27/12/1999**, Norma 3.1-IC. "Trazado, de la Instrucción de carreteras" (BOE 2/02/2000)
  - **Orden de 14/05/1990** per la que se aprueba la Instrucción de carreteras 5.2-IC "Drenaje superficial" (BOE 23/05/1990)
  - **UNE-EN-124 1995**. Dispositivos de cubrimiento y de cierre para zonas de circulación utilizadas por peatones y vehículos. Principios de construcción, ensayos de tipo, marcado, control de calidad.
  - **Ordre 2/07/1976**, "PG-3/88, Pliego de Prescripciones Técnicas Generales para obras de carreteras" (BOE 2/07/1976 i 7/07/1976 respectivament).
- ORDEN FOM/475/2002**, de 13 febrero, por la que se actualizan determinados artículos del Pliego de Prescripciones Técnicas Generales para Obras de Carreteras y Puentes relativos a Hormigones y Aceros. (BOE 6/3/2002)

Modificacions i derogacions: veure anàlisi jurídic al format HTML del BOE

## genèric d'instal·lacions urbanes

- **Decret 120/1992** del Departament d'Indústria i Energia de la Generalitat de Catalunya: Característiques que han de complir les proteccions a instal·lar entre les xarxes dels diferents subministraments públics que discorren pel subsòl. (DOGC núm. 1606 de 12/06/1992)
- Decret 196/1992 del Departament d'Indústria i Energia de la Generalitat de Catalunya pel que es modifica l'apartat a) del preàmbul i el punt 1.2 de l'article 1 del Decret 120/1992. (DOGC núm. 1649 de 25/09/1992)
- **Ordenança d'obres i d'instal·lacions de serveis** en el domini públic municipal de la ciutat de Barcelona. (BOP 22/05/1991)

Codi Segur de Verificació:  
8551ddc8-0213-4ab6-b5d0-a5ae91425a14  
Origen: Ciutadà  
Identificador document: ES\_L01082628\_2024\_50986487  
Data d'impressió: 16/04/2026 14:20:41  
Pàgina 21 de 232

**SIGNATURES**  
1.- Verònica Serra Casals (TCAT), 10/12/2024 14:54  
2.- Verònica Serra Casals (TCAT) (Arquitecta municipal), 10/12/2024 14:57

- **Especificacions Tècniques** de les companyies subministradores dels diferents serveis.
- **Normes UNE** de materials, sistemes o mètodes de col·locació i càlcul

### **xarxes de proveïment d'aigua potable**

- **Reial Decret 606/2003**, de 23 de maig de 2003, modificació del Reglament de domini públic hidràulic.  
(BOE 6/6/2003)
- **Decret Legislatiu 3/2003**, de 4 de novembre de 2003, Text refós legislació en matèria d'aigües de Catalunya  
(DOGC 21/11/2003)
- **Real Decreto 140/2003**, de 7 de febrer, por el que se establecen los criterios sanitarios de la calidad del agua i el consumo humano  
(BOE 21/02/2003)
- **Real Decreto Legislativo 1/2001** de 20 de julio, por el que se aprueba el texto refundido de la Ley de aguas.  
(BOE 24/07/01)
- **Llei 6/1999**, de 12 de juliol, d'ordenació, gestió i tributació de l'aigua.  
(DOGC 22/07/99)
- **Ordre 28/07/1974**, s'aprova el "Pliego de prescripciones técnicas generales para tuberías de abastecimiento de agua  
(BOE 2/10/1974 i 3/10/1974 respectivament)
- **Norma Tecnològica NTE-IFA/1976**, "Instalaciones de fontanería: Abastecimiento"
- **Norma Tecnològica NTE-IFR/1974**, "Instalaciones de fontanería: Riego"

### **Hidrants d'incendi**

- **Real Decret 1942/1993** pel que s'aprova el "Reglamento de Instalaciones de Protección contra incendios"  
(BOE 14/12/1993)



Codi Segur de Verificació:  
8551ddc8-0213-4ab6-b5d0-a5ae91425a14  
Origen: Ciutadà  
Identificador document: ES\_L01082628\_2024\_50986487  
Data d'impressió: 16/04/2026 14:20:41  
Pàgina 22 de 232

**SIGNATURES**  
1.- Verónica Serra Casals (TCAT), 10/12/2024 14:54  
2.- Verónica Serra Casals (TCAT) (Arquitecta municipal), 10/12/2024 14:57

## xarxes de sanejament

- **Decret 130/2003**, de 13 de maig, pel qual s'aprova el Reglament dels serveis públics de sanejament (DOGC 29/05/2003)
- **Real Decreto-Ley 11/1995**, de 28 de desembre, pel qual s'estableixen les normes aplicables al tractament de les aigües residuals urbanes. (BOE 20/12/1995)
- **Ordre 15/09/1986**. "Tuberías. Pliego de Prescripciones Técnicas Generales para Tuberías de Saneamiento de Poblaciones". (BOE 23/09/1986)

## xarxes de distribució de gas canalitzat

- **Real Decreto 919/2006** "Reglamento técnico de distribución y utilización de combustibles gaseosos y sus instrucciones complementarias":  
(BOE 4/09/2006)  
  - ITC-ICG 01 Instalaciones de distribución de combustibles gaseosos por canalización
  - ITC-ICG 03 Instalaciones de almacenamiento de gases licuados del petróleo (GLP) en depósitos fijos
- **Ordre 18/11/1974** s'aprova el "Reglamento de redes y acometidas de combustibles gaseosos.  
Ordre 26/10/1983 modifica la Ordre 18/11/74, per la que s'aprova el "Reglamento de redes y acometidas de combustibles gaseosos" derogat en tot allò que contradiguin o s'oposin al que es disposa al "Reglamento técnico de distribución y utilización de combustibles gaseosos y sus instrucciones técnicas complementarias", aprovat pel RD 919/2006
- **Real Decret 2913/1973**, "Reglamento general del servicio público de gases combustibles" (BOE 21/11/1973, modificació BOE 21/5/75; 20/2/84) derogat en tot allò que contradiguin o s'oposin al que es disposa al "Reglamento técnico de distribución y utilización de combustibles gaseosos y sus instrucciones técnicas complementarias", aprovat pel RD 919/2006

## xarxes de distribució d'energia elèctrica

### General

- **Llei 54/1997**, de 27 de novembre, del Sector elèctric (BOE 28/11/1997)



Codi Segur de Verificació:  
8551ddc8-0213-4ab6-b5d0-a5ae91425a14  
Origen: Ciutadà  
Identificador document: ES\_L01082628\_2024\_50986487  
Data d'impressió: 16/04/2026 14:20:41  
Pàgina 23 de 232

**SIGNATURES**  
1.- Verónica Serra Casals (TCAT), 10/12/2024 14:54  
2.- Verónica Serra Casals (TCAT) (Arquitecta municipal), 10/12/2024 14:57

- **Real Decreto 1955/2000**, por el que se regulan las actividades de transporte, distribución comercialización de instalaciones de energía eléctrica.  
(BOE 27/12/2000) correcció d'errades (BOE 13/03/2001)

#### Alta Tensió

- **Real Decreto 223/2008** "Condiciones técnicas y garantías de seguridad en líneas eléctricas de alta tensión y sus instrucciones técnicas complementarias, ITC-LAT 01 a 09"  
(BOE: 19/3/2008) modificat pel Real Decreto 560/2010 (BOE 22/5/2010)
- **Resolució ECF/4548/2006**, de 29 de desembre. Normes tècniques particulars de Fecsa-Endesa relatives a les instal·lacions de xarxa i a les instal·lacions d'enllaç. (DOGC núm. 4827 de 22/2/2007).
  - NTP - LAMT Línies aèries de mitjana tensió
  - NTP - LSMT Línies subterrànies de mitjana tensió

#### Baixa Tensió

- **Real Decreto 842/2002** por el que se aprueba el Reglamento Electrotécnico de Baja Tensión.  
(BOE núm. 224 18/09/2002)

En particular:

- ITC BT-06 Redes aéreas para distribución en baja tensión
- ITC BT-07 Redes subterráneas para distribución en baja tensión
- ITC BT-08 Sistemas de conexión del neutro y de las masas en redes de distribución
- ITC-BT-09 Instalaciones de alumbrado exterior
- ITC BT-10 Previsión de cargas para suministros en baja tensión
- ITC BT-11 Redes de distribución de energía eléctrica. Acometidas

- **Resolució ECF/4548/2006**, de 29 de desembre. Normes tècniques particulars de Fecsa-Endesa relatives a les instal·lacions de xarxa i a les instal·lacions d'enllaç  
(DOGC núm. 4827 de 22/2/2007)
  - NTP - LABT Línies aèries de baixa tensió
  - NTP - LSBT Línies subterrànies de baixa tensió

#### Centres de Transformació

- **Real Decret 3275/1982**, "Reglamento sobre condiciones técnicas y garantías de seguridad en centrales eléctricas y centros de transformación"  
(BOE 1/12/1982, (Correcció d'errors BOE 18/01/83)
- **Ordre de 6/07/1984**, s'aprova les "Instrucciones Técnicas Complementarias ITC-MIE-RAT, del Reglamento sobre condiciones técnicas y garantías de seguridad en centrales eléctricas y centros de transformación"  
(BOE 01/08/1984)
- **Resolució 19/06/1984**: "Ventilación y acceso de ciertos centros de transformación".  
(BOE 26/06/1984)



Codi Segur de Verificació:  
8551ddc8-0213-4ab6-b5d0-a5ae91425a14  
Origen: Ciutadà  
Identificador document: ES\_L01082628\_2024\_50986487  
Data d'impressió: 16/04/2026 14:20:41  
Pàgina 24 de 232

**SIGNATURES**  
1.- Verònica Serra Casals (TCAT), 10/12/2024 14:54  
2.- Verònica Serra Casals (TCAT) (Arquitecta municipal), 10/12/2024 14:57

- **Resolució ECF/4548/2006**, de 29 de desembre. Normes tècniques particulars de Fecsa-Endesa relatives a les instal·lacions de xarxa i a les instal·lacions d'enllaç (DOGC 22/2/2007)
  - NTP – CT Centres de transformació en edificis
  - NTP – CTR Centres de transformació l'entorn rural

#### Enllumenat públic

- **Real Decreto 1890/2008** Reglamento de eficiencia energética en instalaciones de alumbrado exterior y sus instrucciones técnicas complementarias EA-01 a EA-07. (BOE 19/11/2008)
  - **Llei 6/2001**, d'ordenació ambiental de l'enllumenat per a la protecció del medi ambient (DOGC 12/06/2001)
  - **Real Decreto 842/2002** por el que se aprueba el Reglamento Electrotécnico de Baja Tensión, ITC-BT-09 Instalaciones de alumbrado exterior. (BOE 18/09/2002)
  - **Norma Tecnològica NTE-IEE/1978**. "Instalaciones de electricidad: Alumbrado exterior".
- xarxes de telecomunicacions**

- Especificacions tècniques de les Companyies

Codi Segur de Verificació:  
8551ddc8-0213-4ab6-b5d0-a5ae91425a14  
Origen: Ciutadà  
Identificador document: ES\_L01082628\_2024\_50986487  
Data d'impressió: 16/04/2026 14:20:41  
Pàgina 25 de 232

**SIGNATURES**  
1.- Verònica Serra Casals (TCAT), 10/12/2024 14:54  
2.- Verònica Serra Casals (TCAT) (Arquitecta municipal), 10/12/2024 14:57



## DOCUMENTACIÓ FOTOGRÀFICA



Codi Segur de Verificació:  
8551ddc8-0213-4ab6-b5d0-a5ae91425a14  
Origen: Ciutadà  
Identificador document: ES\_L01082628\_2024\_50986487  
Data d'impressió: 16/04/2026 14:20:41  
Pàgina 26 de 232

**SIGNATURES**  
1.- Verónica Serra Casals (TCAT), 10/12/2024 14:54  
2.- Verónica Serra Casals (TCAT) (Arquitecta municipal), 10/12/2024 14:57

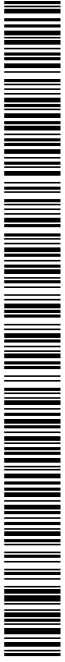

Codi Segur de Verificació:  
8551ddc8-0213-4ab6-b5d0-a5ae91425a14  
Origen: Ciutadà  
Identificador document: ES\_L01082628\_2024\_50986487  
Data d'impressió: 16/04/2026 14:20:41  
Pàgina 27 de 232

**SIGNATURES**  
1.- Verónica Serra Casals (TCAT), 10/12/2024 14:54  
2.- Verónica Serra Casals (TCAT) (Arquitecta municipal), 10/12/2024 14:57



Codi Segur de Verificació:  
8551ddc8-0213-4ab6-b5d0-a5ae91425a14  
Origen: Ciutadà  
Identificador document: ES\_L01082628\_2024\_50986487  
Data d'impressió: 16/04/2026 14:20:41  
Pàgina 28 de 232

**SIGNATURES**  
1.- Verònica Serra Casals (TCAT), 10/12/2024 14:54  
2.- Verònica Serra Casals (TCAT) (Arquitecta municipal), 10/12/2024 14:57



Codi Segur de Verificació:  
8551ddc8-0213-4ab6-b5d0-a5ae91425a14  
Origen: Ciutadà  
Identificador document: ES\_L01082628\_2024\_50986487  
Data d'impressió: 16/04/2026 14:20:41  
Pàgina 29 de 232

**SIGNATURES**  
1.- Verònica Serra Casals (TCAT), 10/12/2024 14:54  
2.- Verònica Serra Casals (TCAT) (Arquitecta municipal), 10/12/2024 14:57



Codi Segur de Verificació:  
8551ddc8-0213-4ab6-b5d0-a5ae91425a14  
Origen: Ciutadà  
Identificador document: ES\_L01082628\_2024\_50986487  
Data d'impressió: 16/04/2026 14:20:41  
Pàgina 30 de 232

**SIGNATURES**  
1.- Verònica Serra Casals (TCAT), 10/12/2024 14:54  
2.- Verònica Serra Casals (TCAT) (Arquitecta municipal), 10/12/2024 14:57



Codi Segur de Verificació:  
8551ddc8-0213-4ab6-b5d0-a5ae91425a14  
Origen: Ciutadà  
Identificador document: ES\_L01082628\_2024\_50986487  
Data d'impressió: 16/04/2026 14:20:41  
Pàgina 31 de 232

**SIGNATURES**  
1.- Verònica Serra Casals (TCAT), 10/12/2024 14:54  
2.- Verònica Serra Casals (TCAT) (Arquitecta municipal), 10/12/2024 14:57

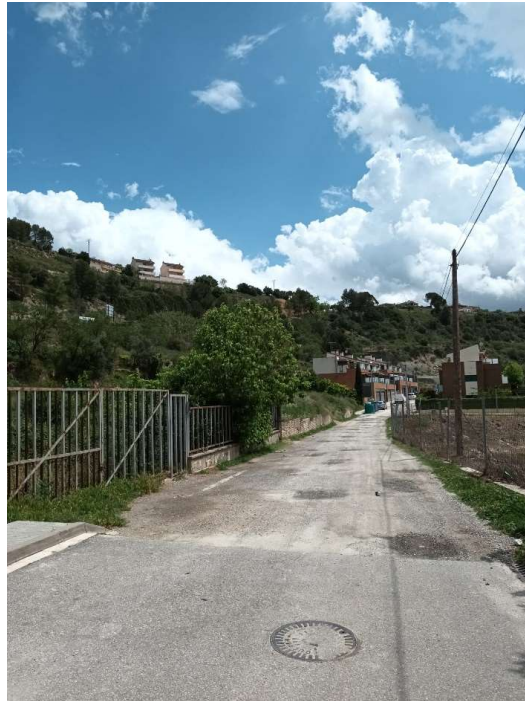

Codi Segur de Verificació:  
8551ddc8-0213-4ab6-b5d0-a5ae91425a14  
Origen: Ciutadà  
Identificador document: ES\_L01082628\_2024\_50986487  
Data d'impressió: 16/04/2026 14:20:41  
Pàgina 32 de 232

**SIGNATURES**  
1.- Verónica Serra Casals (TCAT), 10/12/2024 14:54  
2.- Verónica Serra Casals (TCAT) (Arquitecta municipal), 10/12/2024 14:57



Codi Segur de Verificació:  
8551ddc8-0213-4ab6-b5d0-a5ae91425a14  
Origen: Ciutadà  
Identificador document: ES\_L01082628\_2024\_50986487  
Data d'impressió: 16/04/2026 14:20:41  
Pàgina 33 de 232

**SIGNATURES**  
1.- Verònica Serra Casals (TCAT), 10/12/2024 14:54  
2.- Verònica Serra Casals (TCAT) (Arquitecta municipal), 10/12/2024 14:57



## AMIDAMENTS I PRESSUPOST

Codi Segur de Verificació:  
8551ddc8-0213-4ab6-b5d0-a5ae91425a14  
Origen: Ciutadà  
Identificador document: ES\_L01082628\_2024\_50986487  
Data d'impressió: 16/04/2026 14:20:41  
Pàgina 34 de 232

SIGNATURES  
1.- Verònica Serra Casals (TCAT), 10/12/2024 14:54  
2.- Verònica Serra Casals (TCAT) (Arquitecta municipal), 10/12/2024 14:57

Adequació de parcel·les i accés per a ús provisional d'aparcament públic al carrer Osona

## AMIDAMENTS

Pàg.: 1

Obra 01 PRESSUPOST 2024\_PK\_OSONA  
Capítol 01 LOT 1  
Títol 3 01 MOVIMENT DE TERRES

NUM.	CODI	UA	DESCRIPCIÓ
------	------	----	------------

1	P22D1-DGU2	m2	Neteja i esbrossada del terreny realitzada amb pala carregadora i càrrega mecànica sobre camió
---	------------	----	--

Num.	Text	Tipus	[C]	[D]	[E]	[F]	TOTAL	Fórmula
1	Marges laterals camí		2,000	0,600	71,000		85,200	C#*D#*E#*F#

TOTAL AMIDAMENT 85,200

2	P2257-U001	m3	Refinat i compactació de caixa de paviment, amb aportació puntual de material adequat de la pròpia excavació, amb mitjans mecànics.
---	------------	----	---

Num.	Text	Tipus	[C]	[D]	[E]	[F]	TOTAL	Fórmula
1	Asfaltat camí accés		1,000	466,950			466,950	C#*D#*E#*F#

TOTAL AMIDAMENT 466,950

3	P2219-564L	m3	Excavació de pou aïllat de fins a 2 m de fondària, en terreny compacte, amb mitjans mecànics i càrrega mecànica del material excavat
---	------------	----	--

Num.	Text	Tipus	[C]	[D]	[E]	[F]	TOTAL	Fórmula
1	Fonamentació llumeneres lot 1		3,000	0,800	0,800	0,600	1,152	C#*D#*E#*F#

TOTAL AMIDAMENT 1,152

4	P2R5-DT0G	m3	Transport de residus a instal·lació autoritzada de gestió de residus, amb camió de 12 t i temps d'espera per a la càrrega a màquina, amb un recorregut de més de 5 i fins a 10 km
---	-----------	----	---

Num.	Text	Tipus	[C]	[D]	[E]	[F]	TOTAL	Fórmula
1	Neteja i esbrossada		1,300	85,200	0,050		5,538	C#*D#*E#*F#
2	Pous		3,000	0,800	0,800	0,600	1,152	C#*D#*E#*F#

TOTAL AMIDAMENT 6,690

5	P2RB-HFVK	m3	Disposició de terres no contaminades de densitat aparent 1,6 t/m3, a valoritzador de materials naturals excavats amb codi VNME
---	-----------	----	--

Num.	Text	Tipus	[C]	[D]	[E]	[F]	TOTAL	Fórmula
1	Neteja i esbrossada		1,300	85,200	0,050		5,538	C#*D#*E#*F#
2	Pous		3,000	0,800	0,800	0,600	1,152	C#*D#*E#*F#

TOTAL AMIDAMENT 6,690

Obra 01 PRESSUPOST 2024\_PK\_OSONA  
Capítol 01 LOT 1  
Títol 3 02 PAVIMENTS

NUM.	CODI	UA	DESCRIPCIÓ
------	------	----	------------

1	P953-6QU2	m2	Formació de paviment asfàltic de 6 cm de gruix de mescla bituminosa contínua en calent AC16 surf D, per a capa de rodolament, de composició densa, amb àrid granític de 16 mm de grandària màxima i betum asfàltic de penetració, sobre base -inclosa en partida- de tot ú artificial de 10 cm de gruix, compactat al 98% PM.
---	-----------	----	---

Num.	Text	Tipus	[C]	[D]	[E]	[F]	TOTAL	Fórmula
------	------	-------	-----	-----	-----	-----	-------	---------

EUR

Codi Segur de Verificació:  
8551ddc8-0213-4ab6-b5d0-a5ae91425a14  
Origen: Ciutadà  
Identificador document: ES\_L01082628\_2024\_50986487  
Data d'impressió: 16/04/2026 14:20:41  
Pàgina 35 de 232

**SIGNATURES**  
1.- Verònica Serra Casals (TCAT), 10/12/2024 14:54  
2.- Verònica Serra Casals (TCAT) (Arquitecta municipal), 10/12/2024 14:57

Adequació de parcel·les i accés per a ús provisional d'aparcament públic al carrer Osona

## AMIDAMENTS

Pàg.: 2

1	Asfaltat camí accés	1,000	466,950	466,950	C#*D#*E#*F#
<b>TOTAL AMIDAMENT</b>				<b>466,950</b>	

Obra 01 PRESSUPOST 2024\_PK\_OSONA  
Capítol 01 LOT 1  
Títol 3 03 ENLLUMENAT

NUM.	CODI	UA	DESCRIPCIÓ
1	PHNI-B5U2	u	Subministrament i col·locació de llumenera solar LED MILAN M de Benito o similar, format per llumenera LED de 50 W, amb panell solar integrat, bateria i sistema de control en un sol cos, amb cos de caixa d'acer galvanitzat i pintat amb pintura anticorrosió, sobre columna troncocònica no inclosa, cargols d'acer inoxidable, bateria de LiFePO4 de 922 WH, 12.8 Vdc i 72Ah, placa fotovoltaica policristalina incorporada en part superior de llumenera de 75Wp/18 Vdc, controlador de càrrega de les bateries. Llumenera solar MILAN M de 50 W amb 8000 lm reals de flux lluminós, grau de protecció IP-66 i IK08. Preparada para la connectivitat i qualsevol sistema de telegestió. Inclou tots els mecanismes i accessoris per al seu funcionament correcte.

Num.	Text	Tipus	[C]	[D]	[E]	[F]	TOTAL	Fórmula
1			3,000				3,000	C#*D#*E#*F#
<b>TOTAL AMIDAMENT</b>							<b>3,000</b>	

2 PHM2-DBU1 u Columna de planxa d'acer galvanitzat, de forma troncocònica, de 5 m d'alçària, coronament sense platina, amb base platina i porta, segons norma UNE-EN 40-5, col·locada sobre dau de formigó (no inclòs en partida)

**AMIDAMENT DIRECTE** **3,000**

3 P312-I64M m3 Formigonament de rases i pous, amb formigó en massa HM - 25 / B / 20 / X0 amb una quantitat de ciment de 275 kg/m3 i relació aigua ciment =< 0.6, abocat des de camió

Num.	Text	Tipus	[C]	[D]	[E]	[F]	TOTAL	Fórmula
1	Pous llumeneres lot 1		3,000	0,800	0,800	0,600	1,152	C#*D#*E#*F#
<b>TOTAL AMIDAMENT</b>							<b>1,152</b>	

Obra 01 PRESSUPOST 2024\_PK\_OSONA  
Capítol 01 LOT 1  
Títol 3 04 VARIS

NUM.	CODI	UA	DESCRIPCIÓ
1	02.01.01	pa	Imprevistos que puguin sorgir en l'execució de l'obra, a justificar per la D.F.

Num.	Text	Tipus	[C]	[D]	[E]	[F]	TOTAL	Fórmula
1	Lot 1		0,200				0,200	C#*D#*E#*F#
<b>TOTAL AMIDAMENT</b>							<b>0,200</b>	

Obra 01 PRESSUPOST 2024\_PK\_OSONA  
Capítol 01 LOT 1  
Títol 3 05 SEGURETAT I SALUT

NUM.	CODI	UA	DESCRIPCIÓ
------	------	----	------------

EUR

Codi Segur de Verificació:  
8551ddc8-0213-4ab6-b5d0-a5ae91425a14  
Origen: Ciutadà  
Identificador document: ES\_L01082628\_2024\_50986487  
Data d'impressió: 16/04/2026 14:20:41  
Pàgina 36 de 232

SIGNATURES  
1.- Verònica Serra Casals (TCAT), 10/12/2024 14:54  
2.- Verònica Serra Casals (TCAT) (Arquitecta municipal), 10/12/2024 14:57

Adequació de parcel·les i accés per a ús provisional d'aparcament públic al carrer Osona

## AMIDAMENTS

Pàg.: 3

1 P1ZU001 pa Aplicació de les mesures de seguretat i salut necessàries per a la correcta execució de l'obra, incloent totes les proteccions individuals, col·lectives i a tercers

Num.	Text	Tipus	[C]	[D]	[E]	[F]	TOTAL	Fórmula
1	Lot 1		0,200				0,200	C#*D#*E#*F#

TOTAL AMIDAMENT 0,200

Obra 01 PRESSUPOST 2024\_PK\_OSONA  
Capítol 02 LOT 2  
Títol 3 01 ENDERROCS I TREBALLS PREVIS

NUM. CODI UA DESCRIPCIÓ

1 P2145-4RS0 m2 Arrencada de reixa metàl·lica amb mitjans manuals i càrrega manual sobre camió o contenidor

Num.	Text	Tipus	[C]	[D]	[E]	[F]	TOTAL	Fórmula
1	Porta entrada		1,000	5,000	2,000		10,000	C#*D#*E#*F#

TOTAL AMIDAMENT 10,000

Obra 01 PRESSUPOST 2024\_PK\_OSONA  
Capítol 02 LOT 2  
Títol 3 02 MOVIMENT DE TERRES

NUM. CODI UA DESCRIPCIÓ

1 P22D1-DGU2 m2 Neteja i esbrossada del terreny realitzada amb pala carregadora i càrrega mecànica sobre camió

Num.	Text	Tipus	[C]	[D]	[E]	[F]	TOTAL	Fórmula
1	Zona aparcament - Lot 2		1,000	1.581,090			1.581,090	C#*D#*E#*F#
2	Zona accés c.Joan Cadevall		1,000	289,620			289,620	C#*D#*E#*F#
3	Zona escales baixada		1,000	67,400			67,400	C#*D#*E#*F#

TOTAL AMIDAMENT 1.938,110

2 P2217-55T0 m3 Excavació per a rebaix en terreny flux (SPT <20), realitzada amb pala excavadora i càrrega directa sobre camió

Num.	Text	Tipus	[C]	[D]	[E]	[F]	TOTAL	Fórmula
1	Zona accés peatonal c.Joan Cadevall		1,000	70,700	0,500		35,350	C#*D#*E#*F#
2	Zona aparcament lot 2		1,000	25,500	32,000	0,400	326,400	C#*D#*E#*F#

TOTAL AMIDAMENT 361,750

3 P2258-10CX8 m3 Terraplenat i piconatge mecànics amb terres adequades, en tongades de fins a 25 cm, amb una compactació del 90% del PM, amb minicarregadora de combustible

Num.	Text	Tipus	[C]	[D]	[E]	[F]	TOTAL	Fórmula
1	S'igualen terres excavació amb les de terraple							C#*D#*E#*F#
3	Zona accés peatonal c.Joan Cadevall		1,000	70,700	0,500		35,350	C#*D#*E#*F#
4	Zona aparcament lot 2 i formació escala		1,000	25,500	32,000	0,400	326,400	C#*D#*E#*F#

TOTAL AMIDAMENT 361,750

4 P2R5-DT0G m3 Transport de residus a instal·lació autoritzada de gestió de residus, amb camió de 12 t i temps d'espera per a la càrrega a màquina, amb un recorregut de més de 5 i fins a 10 km

EUR

Codi Segur de Verificació:  
8551ddc8-0213-4ab6-b5d0-a5ae91425a14  
Origen: Ciutadà  
Identificador document: ES\_L01082628\_2024\_50986487  
Data d'impressió: 16/04/2026 14:20:41  
Pàgina 37 de 232

**SIGNATURES**  
1.- Verònica Serra Casals (TCAT), 10/12/2024 14:54  
2.- Verònica Serra Casals (TCAT) (Arquitecta municipal), 10/12/2024 14:57

Adequació de parcel·les i accés per a ús provisional d'aparcament públic al carrer Osona

## AMIDAMENTS

Pàg.: 4

Num.	Text	Tipus	[C]	[D]	[E]	[F]	TOTAL	Fórmula
1	Neteja i esbrossada		1,300	1.938,110	0,050		125,977	C#*D#*E#*F#
2	Rebaix terreny		1,300	361,750			470,275	C#*D#*E#*F#
3	Terraplenat		-1,150	361,750			-416,013	C#*D#*E#*F#

**TOTAL AMIDAMENT** 180,239

5 P2RB-HFVK m3 Disposició de terres no contaminades de densitat aparent 1,6 t/m3, a valoritzador de materials naturals excavats amb codi VNME

Num.	Text	Tipus	[C]	[D]	[E]	[F]	TOTAL	Fórmula
1	Neteja i esbrossada		1,300	1.938,110	0,050		125,977	C#*D#*E#*F#
2	Rebaix terreny		1,300	361,750			470,275	C#*D#*E#*F#
3	Terraplenat		-1,150	361,750			-416,013	C#*D#*E#*F#

**TOTAL AMIDAMENT** 180,239

Obra 01 PRESSUPOST 2024\_PK\_OSONA  
Capítol 02 LOT 2  
Títol 3 03 PAVIMENTS

NUM.	CODI	UA	DESCRIPCIÓ
1	P938-DFU8	m3	Base de tot-u artificial, amb estesa i piconatge del material al 98% del PM

Num.	Text	Tipus	[C]	[D]	[E]	[F]	TOTAL	Fórmula
1	Zona accés peatonal c.Jaoan Cadevall		1,000	289,620		0,100	28,962	C#*D#*E#*F#
2	Zona escala		1,000	55,100		0,100	5,510	C#*D#*E#*F#
3	Zona aparcament lot 2		1,000	1.581,090		0,100	158,109	C#*D#*E#*F#

**TOTAL AMIDAMENT** 192,581

Obra 01 PRESSUPOST 2024\_PK\_OSONA  
Capítol 02 LOT 2  
Títol 3 04 URBANITZACIÓ

NUM.	CODI	UA	DESCRIPCIÓ
1	PR92-HBCT	m	Tanca de troncs fusta de pi tornejada i tractada amb autoclau (grau de protecció IV), d'1,2 m d'alçada sobre el terreny, feta amb muntants de 10 cm de diàmetre cada 2 m, clavats al terreny 80 cm, un passamà superior i un travesser de 8 cm de diàmetre, units amb peces especials d'acer galvanitzat

Num.	Text	Tipus	[C]	[D]	[E]	[F]	TOTAL	Fórmula
1	Zona pas darrera camp futbol		1,000	39,000			39,000	C#*D#*E#*F#
2			1,000	4,150			4,150	C#*D#*E#*F#
3			1,000	10,350			10,350	C#*D#*E#*F#
4	Escales		2,000	8,500			17,000	C#*D#*E#*F#
5	Pas a zona aparcament		1,000	21,450			21,450	C#*D#*E#*F#
6			1,000	3,900			3,900	C#*D#*E#*F#
7	Zona aparcament		1,000	35,650			35,650	C#*D#*E#*F#
8			1,000	37,500			37,500	C#*D#*E#*F#

**TOTAL AMIDAMENT** 169,000

2 04.01 pa Arranjament del muret existent situat al límit parcel·la, fet de maó ceràmic massís, parcialment arrebossat i sense coronament, i lleugerament inclinat. Previsió de repicar arrebossat existent, estabilització i col·locació de coronament o actuació equivalent.

EUR

Codi Segur de Verificació:  
8551ddc8-0213-4ab6-b5d0-a5ae91425a14  
Origen: Ciutadà  
Identificador document: ES\_L01082628\_2024\_50986487  
Data d'impressió: 16/04/2026 14:20:41  
Pàgina 38 de 232

SIGNATURES  
1.- Verònica Serra Casals (TCAT), 10/12/2024 14:54  
2.- Verònica Serra Casals (TCAT) (Arquitecta municipal), 10/12/2024 14:57

Adequació de parcel·les i accés per a ús provisional d'aparcament públic al carrer Osona

## AMIDAMENTS

Pàg.: 5

AMIDAMENT DIRECTE 1,000

3 P6A5-DRM6 m Reixat d'acer d'alçària 2 m amb tela metàl·lica de torsió simple amb acabat galvanitzat, de 50 mm de pas de malla i diàmetre 2,7 i 2,7 mm, pals de tub galvanitzat 50 mm col·locats cada 3 m sobre daus de fornigó i part proporcional de pals per a punts singulars

Num.	Text	Tipus	[C]	[D]	[E]	[F]	TOTAL	Fórmula
1	Zona cobert existent		1,000	18,850			18,850	C#*D#*E#*F#
2			1,000	26,750			26,750	C#*D#*E#*F#

TOTAL AMIDAMENT 45,600

4 P6A1-D7EA u Porta de planxa preformada d'acer galvanitzat de 2 fulla batent de 4 m de llum de pas i 2 m d'alçària, amb bastiment de tub d'acer galvanitzat, per a tanca mòbil de malla metàl·lica i per a 2 usos, per a seguretat i salut i amb el desmuntatge inclòs

Num.	Text	Tipus	[C]	[D]	[E]	[F]	TOTAL	Fórmula
1	Porta a magatzem existent		1,000				1,000	C#*D#*E#*F#

TOTAL AMIDAMENT 1,000

5 PRB1-9GU1 m Graó d'escala fet amb tauló de fusta de pi roig de 22x12 cm i fins a 2,5 m de llargària, amb tractament de sals de coure en autoclau per un grau de protecció profunda, fixat amb barres d'acer corrugat, previ perfilat manual del terreny per adaptar-lo al graonat

Num.	Text	Tipus	[C]	[D]	[E]	[F]	TOTAL	Fórmula
1	Escales c.Joan Cadevall		1,000	5,000			5,000	C#*D#*E#*F#
2			2,000	2,500			5,000	C#*D#*E#*F#
3	Escales accés a zona aparcament		1,000	12,000			12,000	C#*D#*E#*F#
4			2,000	7,500			15,000	C#*D#*E#*F#

TOTAL AMIDAMENT 37,000

Obra 01 PRESSUPOST 2024\_PK\_OSONA  
Capítol 02 LOT 2  
Títol 3 05 VARIS

NUM. CODI UA DESCRIPCIÓ  
1 02.01.01 pa Imprevistos que puguin sorgir en l'execució de l'obra, a justificar per la D.F.

Num.	Text	Tipus	[C]	[D]	[E]	[F]	TOTAL	Fórmula
1	Lot 2		0,500				0,500	C#*D#*E#*F#

TOTAL AMIDAMENT 0,500

Obra 01 PRESSUPOST 2024\_PK\_OSONA  
Capítol 02 LOT 2  
Títol 3 06 SEGURETAT I SALUT

NUM. CODI UA DESCRIPCIÓ  
1 P1ZU0001 pa Aplicació de les mesures de seguretat i salut necessàries per a la correcta execució de l'obra, incloent totes les proteccions individuals, col·lectives i a tercers

Num.	Text	Tipus	[C]	[D]	[E]	[F]	TOTAL	Fórmula
1	Lot 2		0,500				0,500	C#*D#*E#*F#

EUR

Codi Segur de Verificació:  
8551ddc8-0213-4ab6-b5d0-a5ae91425a14  
Origen: Ciutadà  
Identificador document: ES\_L01082628\_2024\_50986487  
Data d'impressió: 16/04/2026 14:20:41  
Pàgina 39 de 232

SIGNATURES  
1.- Verònica Serra Casals (TCAT), 10/12/2024 14:54  
2.- Verònica Serra Casals (TCAT) (Arquitecta municipal), 10/12/2024 14:57

Adequació de parcel·les i accés per a ús provisional d'aparcament públic al carrer Osona

## AMIDAMENTS

Pàg.: 6

TOTAL AMIDAMENT 0,500

Obra 01 PRESSUPOST 2024\_PK\_OSONA  
Capítol 03 LOT 3  
Títol 3 01 MOVIMENT DE TERRES

NUM.	CODI	UA	DESCRIPCIÓ
------	------	----	------------

1	P22D1-DGU2	m2	Neteja i esbrossada del terreny realitzada amb pala carregadora i càrrega mecànica sobre camió
---	------------	----	--

Num.	Text	Tipus	[C]	[D]	[E]	[F]	TOTAL	Fórmula
1	Zona aparcament - Lot 3		1,000	1.314,040			1.314,040	C#*D#*E#*F#
2								C#*D#*E#*F#
3								C#*D#*E#*F#

TOTAL AMIDAMENT 1.314,040

2	P2219-564L	m3	Excavació de pou aïllat de fins a 2 m de fondària, en terreny compacte, amb mitjans mecànics i càrrega mecànica del material excavat
---	------------	----	--

Num.	Text	Tipus	[C]	[D]	[E]	[F]	TOTAL	Fórmula
1	Fonamentació llumeneres lot 3		2,000	0,800	0,800	0,600	0,768	C#*D#*E#*F#

TOTAL AMIDAMENT 0,768

3	P2217-55T0	m3	Excavació per a rebaix en terreny fluix (SPT <20), realitzada amb pala excavadora i càrrega directa sobre camió
---	------------	----	---

Num.	Text	Tipus	[C]	[D]	[E]	[F]	TOTAL	Fórmula
1	Zona aparcament lot 3		1,000	32,000	17,000	0,400	217,600	C#*D#*E#*F#

TOTAL AMIDAMENT 217,600

4	P2258-10CX8	m3	Terraplenat i piconatge mecànics amb terres adequades, en tongades de fins a 25 cm, amb una compactació del 90% del PM, amb minicarregadora de combustible
---	-------------	----	--

Num.	Text	Tipus	[C]	[D]	[E]	[F]	TOTAL	Fórmula
1	S'igualen terres excavació amb les de							C#*D#*E#*F#
2	terraple							C#*D#*E#*F#
3	Zona aparcament lot 3		1,000	32,000	17,000	0,400	217,600	C#*D#*E#*F#

TOTAL AMIDAMENT 217,600

5	P2R5-DT0G	m3	Transport de residus a instal·lació autoritzada de gestió de residus, amb camió de 12 t i temps d'espera per a la càrrega a màquina, amb un recorregut de més de 5 i fins a 10 km
---	-----------	----	---

Num.	Text	Tipus	[C]	[D]	[E]	[F]	TOTAL	Fórmula
1	Neteja i esbrossada		1,300	1.314,040	0,050		85,413	C#*D#*E#*F#
2	Pous		2,000	0,800	0,800	0,600	0,768	C#*D#*E#*F#
3	Rebaix terreny		1,300	217,600			282,880	C#*D#*E#*F#
4	Terraplenat		-1,150	217,600			-250,240	C#*D#*E#*F#

TOTAL AMIDAMENT 118,821

6	P2RB-HFVK	m3	Disposició de terres no contaminades de densitat aparent 1,6 t/m3, a valoritzador de materials naturals excavats amb codi VNME
---	-----------	----	--

EUR

Codi Segur de Verificació:  
8551ddc8-0213-4ab6-b5d0-a5ae91425a14  
Origen: Ciutadà  
Identificador document: ES\_L01082628\_2024\_50986487  
Data d'impressió: 16/04/2026 14:20:41  
Pàgina 40 de 232

**SIGNATURES**  
1.- Verònica Serra Casals (TCAT), 10/12/2024 14:54  
2.- Verònica Serra Casals (TCAT) (Arquitecta municipal), 10/12/2024 14:57

Adequació de parcel·les i accés per a ús provisional d'aparcament públic al carrer Osona

## AMIDAMENTS

Pàg.: 7

Num.	Text	Tipus	[C]	[D]	[E]	[F]	TOTAL	Fórmula
1	Neteja i esbrossada		1,300	1.314,040	0,050		85,413	C#*D#*E#*F#
2	Pous		2,000	0,800	0,800	0,600	0,768	C#*D#*E#*F#
3	Rebaix terreny		1,300	217,600			282,880	C#*D#*E#*F#
4	Terraplenat		-1,150	217,600			-250,240	C#*D#*E#*F#

TOTAL AMIDAMENT **118,821**

Obra 01 PRESSUPOST 2024\_PK\_OSONA  
Capítol 03 LOT 3  
Títol 3 02 PAVIMENTS

NUM.	CODI	UA	DESCRIPCIÓ
1	P938-DFU8	m3	Base de tot-u artificial, amb estesa i piconatge del material al 98% del PM

Num.	Text	Tipus	[C]	[D]	[E]	[F]	TOTAL	Fórmula
1	Zona aparcament lot 3		1,000	1.314,040		0,100	131,404	C#*D#*E#*F#

TOTAL AMIDAMENT **131,404**

Obra 01 PRESSUPOST 2024\_PK\_OSONA  
Capítol 03 LOT 3  
Títol 3 03 URBANITZACIÓ

NUM.	CODI	UA	DESCRIPCIÓ
1	PR92-HBCT	m	Tanca de tronc fusta de pi tornejada i tractada amb autoclau (grau de protecció IV), d'1,2 m d'alçada sobre el terreny, feta amb muntants de 10 cm de diàmetre cada 2 m, clavats al terreny 80 cm, un passamà superior i un travesser de 8 cm de diàmetre, units amb peces especials d'acer galvanitzat

Num.	Text	Tipus	[C]	[D]	[E]	[F]	TOTAL	Fórmula
1	Zona aparcament - lot 3		1,000	35,000			35,000	C#*D#*E#*F#

TOTAL AMIDAMENT **35,000**

Obra 01 PRESSUPOST 2024\_PK\_OSONA  
Capítol 03 LOT 3  
Títol 3 04 ENLLUMENAT

NUM.	CODI	UA	DESCRIPCIÓ
1	PHNI-B5U2	u	Subministrament i col·locació de llumenera solar LED MILAN M de Benito o similar, format per llumenera LED de 50 W, amb panell solar integrat, bateria i sistema de control en un sol cos, amb cos de caixa d'acer galvanitzat i pintat amb pintura anticorrosió, sobre columna troncoconica no inclosa, cargols d'acer inoxidable, bateria de LiFePO4 de 922 WH, 12.8 Vdc i 72Ah, placa fotovoltaica policristalina incorporada en part superior de llumenera de 75Wp/18 Vdc, controlador de càrrega de les bateries. Llumenera solar MILAN M de 50 W amb 8000 lm reals de flux lluminós, grau de protecció IP-66 i IK08. Preparada para la connectivitat i qualsevol sistema de telegestió. Inclou tots els mecanismes i accessoris per al seu funcionament correcte.

Num.	Text	Tipus	[C]	[D]	[E]	[F]	TOTAL	Fórmula
1			2,000				2,000	C#*D#*E#*F#

EUR

Codi Segur de Verificació:  
8551ddc8-0213-4ab6-b5d0-a5ae91425a14  
Origen: Ciutadà  
Identificador document: ES\_L01082628\_2024\_50986487  
Data d'impressió: 16/04/2026 14:20:41  
Pàgina 41 de 232

**SIGNATURES**  
1.- Verònica Serra Casals (TCAT), 10/12/2024 14:54  
2.- Verònica Serra Casals (TCAT) (Arquitecta municipal), 10/12/2024 14:57

Adequació de parcel·les i accés per a ús provisional d'aparcament públic al carrer Osona

## AMIDAMENTS

Pàg.: 8

TOTAL AMIDAMENT

2,000

2 PHM2-DBU1 u Columna de planxa d'acer galvanitzat, de forma troncocònica, de 5 m d'alçària, coronament sense platina, amb base platina i porta, segons norma UNE-EN 40-5, col·locada sobre dau de formigó (no inclòs en partida)

Num.	Text	Tipus	[C]	[D]	[E]	[F]	TOTAL	Fórmula
1			2,000				2,000	C##D##E##F##

TOTAL AMIDAMENT

2,000

3 P312-I64M m3 Formigonament de rases i pous, amb formigó en massa HM - 25 / B / 20 / X0 amb una quantitat de ciment de 275 kg/m3 i relació aigua ciment =< 0.6, abocat des de camió

Num.	Text	Tipus	[C]	[D]	[E]	[F]	TOTAL	Fórmula
1	Pous llumeneres lot 3		2,000	0,800	0,800	0,600	0,768	C##D##E##F##

TOTAL AMIDAMENT

0,768

Obra 01 PRESSUPOST 2024\_PK\_OSONA  
Capítol 03 LOT 3  
Títol 3 05 VARIS

NUM.	CODI	UA	DESCRIPCIÓ
1	02.01.01	pa	Imprevistos que puguin sorgir en l'execució de l'obra, a justificar per la D.F.

Num.	Text	Tipus	[C]	[D]	[E]	[F]	TOTAL	Fórmula
1	Lot 3		0,300				0,300	C##D##E##F##

TOTAL AMIDAMENT

0,300

Obra 01 PRESSUPOST 2024\_PK\_OSONA  
Capítol 03 LOT 3  
Títol 3 06 SEGURETAT I SALUT

NUM.	CODI	UA	DESCRIPCIÓ
1	P1ZU0001	pa	Aplicació de les mesures de seguretat i salut necessàries per a la correcta execució de l'obra, incloent totes les proteccions individuals, col·lectives i a tercers

Num.	Text	Tipus	[C]	[D]	[E]	[F]	TOTAL	Fórmula
1	Lot 3		0,300				0,300	C##D##E##F##

TOTAL AMIDAMENT

0,300

EUR

Codi Segur de Verificació:  
8551ddc8-0213-4ab6-b5d0-a5ae91425a14  
Origen: Ciutadà  
Identificador document: ES\_L01082628\_2024\_50986487  
Data d'impressió: 16/04/2026 14:20:41  
Pàgina 42 de 232

**SIGNATURES**  
1.- Verònica Serra Casals (TCAT), 10/12/2024 14:54  
2.- Verònica Serra Casals (TCAT) (Arquitecta municipal), 10/12/2024 14:57

Adequació de parcel·les i accés per a ús provisional d'aparcament públic al carrer Osona

## PRESSUPOST

Pàg.: 1

Obra	01	Pressupost 2024_PK_Osona
Capítol	01	LOT 1
Títol 3	01	Moviment de terres

NUM. CODI	UA	DESCRIPCIÓ	PREU	AMIDAMENT	IMPORT	
1	P22D1-DGU2	m2	Neteja i esbrossada del terreny realitzada amb pala carregadora i càrrega mecànica sobre camió (P - 9)	1,88	85,200	160,18
2	P2257-U001	m3	Refinat i compactació de caixa de paviment, amb aportació puntual de material adequat de la pròpia excavació, amb mitjans mecànics. (P - 7)	2,14	466,950	999,27
3	P2219-564L	m3	Excavació de pou aïllat de fins a 2 m de fondària, en terreny compacte, amb mitjans mecànics i càrrega mecànica del material excavat (P - 6)	12,06	1,152	13,89
4	P2R5-DT0G	m3	Transport de residus a instal·lació autoritzada de gestió de residus, amb camió de 12 t i temps d'espera per a la càrrega a màquina, amb un recorregut de més de 5 i fins a 10 km (P - 10)	6,69	6,690	44,76
5	P2RB-HFVK	m3	Disposició de terres no contaminades de densitat aparent 1,6 t/m3, a valoritzador de materials naturals excavats amb codi VNME (P - 11)	6,99	6,690	46,76

**TOTAL Títol 3 01.01.01 1.264,86**

Obra	01	Pressupost 2024_PK_Osona
Capítol	01	LOT 1
Títol 3	02	Paviments

NUM. CODI	UA	DESCRIPCIÓ	PREU	AMIDAMENT	IMPORT	
1	P953-6QU2	m2	Formació de paviment asfàltic de 6 cm de gruix de mescla bituminosa contínua en calent AC16 surf D, per a capa de rodament, de composició densa, amb àrid granític de 16 mm de grandària màxima i betum asfàltic de penetració, sobre base -inclosa en partida- de tot ú artificial de 10 cm de gruix, compactat al 98% PM. (P - 16)	24,87	466,950	11.613,05

**TOTAL Títol 3 01.01.02 11.613,05**

Obra	01	Pressupost 2024_PK_Osona
Capítol	01	LOT 1
Títol 3	03	Enllumenat

NUM. CODI	UA	DESCRIPCIÓ	PREU	AMIDAMENT	IMPORT	
1	PHNI-B5U2	u	Subministrament i col·locació de llumenera solar LED MILAN M de Benito o similar, format per llumenera LED de 50 W, amb panell solar integrat, bateria i sistema de control en un sol cos, amb cos de caixa d'acer galvanitzat i pintat amb pintura anticorrosió, sobre columna troncocònica no inclosa, cargols d'acer inoxidable, bateria de LiFePO4 de 922 WH, 12.8 Vdc i 72Ah, placa fotovoltaica policristalina incorporada en part superior de llumenera de 75Wp/18 Vdc, controlador de càrrega de les bateries. Llumenera solar MILAN M de 50 W amb 8000 lm reals de flux lluminós, grau de protecció IP-66 i IK08. Preparada para la connectivitat i qualsevol sistema de telegestió. Inclou tots els mecanismes i accessoris per al seu funcionament correcte.	1.142,39	3,000	3.427,17
2	PHM2-DBU1	u	Columna de planxa d'acer galvanitzat, de forma troncocònica, de 5 m d'alçària, coronament sense platina, amb base platina i porta, segons norma UNE-EN 40-5, col·locada sobre dau de formigó (no inclòs en partida) (P - 17)	306,53	3,000	919,59

EUR

Codi Segur de Verificació:  
8551ddc8-0213-4ab6-b5d0-a5ae91425a14  
Origen: Ciutadà  
Identificador document: ES\_L01082628\_2024\_50986487  
Data d'impressió: 16/04/2026 14:20:41  
Pàgina 43 de 232

**SIGNATURES**  
1.- Verònica Serra Casals (TCAT), 10/12/2024 14:54  
2.- Verònica Serra Casals (TCAT) (Arquitecta municipal), 10/12/2024 14:57

Adequació de parcel·les i accés per a ús provisional d'aparcament públic al carrer Osona

## PRESSUPOST

Pàg.: 2

3	P312-I64M	m3	Formigonament de rases i pous, amb formigó en massa HM - 25 / B / 20 / X0 amb una quantitat de ciment de 275 kg/m3 i relació aigua ciment =< 0.6, abocat des de camió (P - 12)	99,14	1,152	114,21
---	-----------	----	--	-------	-------	--------

**TOTAL Títol 3 01.01.03 4.460,97**

Obra	01	Pressupost 2024_PK_Osona
Capítol	01	LOT 1
Títol 3	04	Varis

NUM. CODI	UA	DESCRIPCIÓ	PREU	AMIDAMENT	IMPORT	
1	02.01.01	pa	Imprevistos que puguin sorgir en l'execució de l'obra, a justificar per la D.F. (P - 1)	1.800,00	0,200	360,00

**TOTAL Títol 3 01.01.04 360,00**

Obra	01	Pressupost 2024_PK_Osona
Capítol	01	LOT 1
Títol 3	05	Seguretat i salut

NUM. CODI	UA	DESCRIPCIÓ	PREU	AMIDAMENT	IMPORT	
1	P1ZU0001	pa	Aplicació de les mesures de seguretat i salut necessàries per a la correcta execució de l'obra, incloent totes les proteccions individuals, col·lectives i a tercers (P - 3)	1.500,00	0,200	300,00

**TOTAL Títol 3 01.01.05 300,00**

Obra	01	Pressupost 2024_PK_Osona
Capítol	02	LOT 2
Títol 3	01	Enderrocs i treballs previs

NUM. CODI	UA	DESCRIPCIÓ	PREU	AMIDAMENT	IMPORT	
1	P2145-4RS0	m2	Arrencada de reixa metàl·lica amb mitjans manuals i càrrega manual sobre camió o contenidor (P - 4)	8,02	10,000	80,20

**TOTAL Títol 3 01.02.01 80,20**

Obra	01	Pressupost 2024_PK_Osona
Capítol	02	LOT 2
Títol 3	02	Moviment de terres

NUM. CODI	UA	DESCRIPCIÓ	PREU	AMIDAMENT	IMPORT	
1	P22D1-DGU2	m2	Neteja i esbrossada del terreny realitzada amb pala carregadora i càrrega mecànica sobre camió (P - 9)	1,88	1.938,110	3.643,65
2	P2217-55T0	m3	Excavació per a rebaix en terreny fluix (SPT <20), realitzada amb pala excavadora i càrrega directa sobre camió (P - 5)	3,80	361,750	1.374,65
3	P2258-10CX8	m3	Terraplenat i piconatge mecànics amb terres adequades, en tongades de fins a 25 cm, amb una compactació del 90% del PM, amb minicarregadora de combustible (P - 8)	4,09	361,750	1.479,56
4	P2R5-DT0G	m3	Transport de residus a instal·lació autoritzada de gestió de residus, amb camió de 12 t i temps d'espera per a la càrrega a màquina, amb un recorregut de més de 5 i fins a 10 km (P - 10)	6,69	180,239	1.205,80
5	P2RB-HFVK	m3	Disposició de terres no contaminades de densitat aparent 1,6 t/m3, a valoritzador de materials naturals excavatats amb codi VNME (P - 11)	6,99	180,239	1.259,87

EUR

Codi Segur de Verificació:  
8551ddc8-0213-4ab6-b5d0-a5ae91425a14  
Origen: Ciutadà  
Identificador document: ES\_L01082628\_2024\_50986487  
Data d'impressió: 16/04/2026 14:20:41  
Pàgina 44 de 232

**SIGNATURES**  
1.- Verònica Serra Casals (TCAT), 10/12/2024 14:54  
2.- Verònica Serra Casals (TCAT) (Arquitecta municipal), 10/12/2024 14:57

Adequació de parcel·les i accés per a ús provisional d'aparcament públic al carrer Osona

## PRESSUPOST

Pàg.: 3

<b>TOTAL</b>	<b>Titul 3</b>	<b>01.02.02</b>	<b>8.963,53</b>
--------------	----------------	-----------------	-----------------

Obra	01	Pressupost 2024_PK_Osona
Capítol	02	LOT 2
Titul 3	03	Paviments

NUM. CODI	UA	DESCRIPCIÓ	PREU	AMIDAMENT	IMPORT	
1	P938-DFU8	m3	Base de tot-u artificial, amb estesa i piconatge del material al 98% del PM (P - 15)	32,65	192,581	6.287,77

<b>TOTAL</b>	<b>Titul 3</b>	<b>01.02.03</b>	<b>6.287,77</b>
--------------	----------------	-----------------	-----------------

Obra	01	Pressupost 2024_PK_Osona
Capítol	02	LOT 2
Titul 3	04	Urbanització

NUM. CODI	UA	DESCRIPCIÓ	PREU	AMIDAMENT	IMPORT	
1	PR92-HBCT	m	Tanca de tronc fusta de pi tornejada i tractada amb autoclau (grau de protecció IV), d'1,2 m d'alçada sobre el terreny, feta amb muntants de 10 cm de diàmetre cada 2 m, clavats al terreny 80 cm, un passamà superior i un travesser de 8 cm de diàmetre, units amb peces especials d'acer galvanitzat (P - 19)	37,95	169,000	6.413,55
2	04.01	pa	Arranjament del muret existent situat al límit parcel·la, fet de maó ceràmic massís, parcialment arrebossat i sense coronament, i lleugerament inclinat. Previsió de repicar arrebossat existent, estabilització i col·locació de coronament o actuació equivalent. (P - 2)	4.000,00	1,000	4.000,00
3	P6A5-DRM6	m	Reixat d'acer d'alçària 2 m amb tela metàl·lica de torsió simple amb acabat galvanitzat, de 50 mm de pas de malla i diàmetre 2.7 i 2,7 mm, pals de tub galvanitzat 50 mm col·locats cada 3 m sobre daus de formigó i part proporcional de pals per a punts singulars (P - 14)	24,08	45,600	1.098,05
4	P6A1-D7EA	u	Porta de planxa preformada d'acer galvanitzat de 2 fulla batent de 4 m de llum de pas i 2 m d'alçària, amb bastiment de tub d'acer galvanitzat, per a tanca mòbil de malla metàl·lica i per a 2 usos, per a seguretat i salut i amb el desmuntatge inclòs (P - 13)	370,73	1,000	370,73
5	PRB1-9GU1	m	Graó d'escala fet amb tauló de fusta de pi roig de 22x12 cm i fins a 2,5 m de llargària, amb tractament de sals de coure en autoclau per un grau de protecció profunda, fixat amb barres d'acer corrugat, previ perfilat manual del terreny per adaptar-lo al graonat (P - 20)	66,26	37,000	2.451,62

<b>TOTAL</b>	<b>Titul 3</b>	<b>01.02.04</b>	<b>14.333,95</b>
--------------	----------------	-----------------	------------------

Obra	01	Pressupost 2024_PK_Osona
Capítol	02	LOT 2
Titul 3	05	Varis

NUM. CODI	UA	DESCRIPCIÓ	PREU	AMIDAMENT	IMPORT	
1	02.01.01	pa	Imprevistos que puguin sorgir en l'execució de l'obra, a justificar per la D.F. (P - 1)	1.800,00	0,500	900,00

<b>TOTAL</b>	<b>Titul 3</b>	<b>01.02.05</b>	<b>900,00</b>
--------------	----------------	-----------------	---------------

Obra	01	Pressupost 2024_PK_Osona
Capítol	02	LOT 2
Titul 3	06	Seguretat i salut

EUR

Codi Segur de Verificació:  
8551ddc8-0213-4ab6-b5d0-a5ae91425a14  
Origen: Ciutadà  
Identificador document: ES\_L01082628\_2024\_50986487  
Data d'impressió: 16/04/2026 14:20:41  
Pàgina 45 de 232

**SIGNATURES**  
1.- Verònica Serra Casals (TCAT), 10/12/2024 14:54  
2.- Verònica Serra Casals (TCAT) (Arquitecta municipal), 10/12/2024 14:57

Adequació de parcel·les i accés per a ús provisional d'aparcament públic al carrer Osona

## PRESSUPOST

Pàg.: 4

NUM. CODI	UA	DESCRIPCIÓ	PREU	AMIDAMENT	IMPORT	
1	P1ZU0001	pa	Aplicació de les mesures de seguretat i salut necessàries per a la correcta execució de l'obra, incloent totes les proteccions individuals, col·lectives i a tercers (P - 3)	1.500,00	0,500	750,00

**TOTAL Títol 3 01.02.06 750,00**

Obra 01 Pressupost 2024\_PK\_Osona  
Capítol 03 LOT 3  
Títol 3 01 Moviment de terres

NUM. CODI	UA	DESCRIPCIÓ	PREU	AMIDAMENT	IMPORT	
1	P22D1-DGU2	m2	Neteja i esbrossada del terreny realitzada amb pala carregadora i càrrega mecànica sobre camió (P - 9)	1,88	1.314,040	2.470,40
2	P2219-564L	m3	Excavació de pou aïllat de fins a 2 m de fondària, en terreny compacte, amb mitjans mecànics i càrrega mecànica del material excavat (P - 6)	12,06	0,768	9,26
3	P2217-55T0	m3	Excavació per a rebaix en terreny fluix (SPT <20), realitzada amb pala excavadora i càrrega directa sobre camió (P - 5)	3,80	217,600	826,88
4	P2258-10CX8	m3	Terraplenat i piconatge mecànics amb terres adequades, en tongades de fins a 25 cm, amb una compactació del 90% del PM, amb minicarregadora de combustible (P - 8)	4,09	217,600	889,98
5	P2R5-DT0G	m3	Transport de residus a instal·lació autoritzada de gestió de residus, amb camió de 12 t i temps d'espera per a la càrrega a màquina, amb un recorregut de més de 5 i fins a 10 km (P - 10)	6,69	118,821	794,91
6	P2RB-HFVK	m3	Disposició de terres no contaminades de densitat aparent 1,6 t/m3, a valoritzador de materials naturals excavats amb codi VNME (P - 11)	6,99	118,821	830,56

**TOTAL Títol 3 01.03.01 5.821,99**

Obra 01 Pressupost 2024\_PK\_Osona  
Capítol 03 LOT 3  
Títol 3 02 Paviments

NUM. CODI	UA	DESCRIPCIÓ	PREU	AMIDAMENT	IMPORT	
1	P938-DFU8	m3	Base de tot-u artificial, amb estesa i piconatge del material al 98% del PM (P - 15)	32,65	131,404	4.290,34

**TOTAL Títol 3 01.03.02 4.290,34**

Obra 01 Pressupost 2024\_PK\_Osona  
Capítol 03 LOT 3  
Títol 3 03 Urbanització

NUM. CODI	UA	DESCRIPCIÓ	PREU	AMIDAMENT	IMPORT	
1	PR92-HBCT	m	Tanca de troncs fusta de pi tornejada i tractada amb autoclau (grau de protecció IV), d'1,2 m d'alçada sobre el terreny, feta amb muntants de 10 cm de diàmetre cada 2 m, clavats al terreny 80 cm, un passamà superior i un travesser de 8 cm de diàmetre, units amb peces especials d'acer galvanitzat (P - 19)	37,95	35,000	1.328,25

**TOTAL Títol 3 01.03.03 1.328,25**

Obra 01 Pressupost 2024\_PK\_Osona

EUR

Codi Segur de Verificació:  
8551ddc8-0213-4ab6-b5d0-a5ae91425a14  
Origen: Ciutadà  
Identificador document: ES\_L01082628\_2024\_50986487  
Data d'impressió: 16/04/2026 14:20:41  
Pàgina 46 de 232

**SIGNATURES**  
1.- Verònica Serra Casals (TCAT), 10/12/2024 14:54  
2.- Verònica Serra Casals (TCAT) (Arquitecta municipal), 10/12/2024 14:57

Adequació de parcel·les i accés per a ús provisional d'aparcament públic al carrer Osona

## PRESSUPOST

Pàg.: 5

Capítol 03 LOT 3  
Títol 3 04 Enllumenat

NUM. CODI	UA	DESCRIPCIÓ	PREU	AMIDAMENT	IMPORT	
1	PHNI-B5U2	u	Subministrament i col·locació de llumenera solar LED MILAN M de Benito o similar, format per llumenera LED de 50 W, amb panell solar integrat, bateria i sistema de control en un sol cos, amb cos de caixa d'acer galvanitzat i pintat amb pintura anticorrosió, sobre columna troncocònica no inclosa, cargols d'acer inoxidable, bateria de LiFePO4 de 922 WH, 12.8 Vdc i 72Ah, placa fotovoltaica policristalina incorporada en part superior de llumenera de 75Wp/18 Vdc, controlador de càrrega de les bateries. Llumenera solar MILAN M de 50 W amb 8000 lm reals de flux lluminós, grau de protecció IP-66 i IK08. Preparada para la connectivitat i qualsevol sistema de telegestió. Inclou tots els mecanismes i accessoris per al seu funcionament correcte.	1.142,39	2,000	2.284,78
		(P - 18)				
2	PHM2-DBU1	u	Columna de planxa d'acer galvanitzat, de forma troncocònica, de 5 m d'alçària, coronament sense platina, amb base platina i porta, segons norma UNE-EN 40-5, col·locada sobre dau de formigó (no inclòs en partida) (P - 17)	306,53	2,000	613,06
3	P312-I64M	m3	Formigonament de rases i pous, amb formigó en massa HM - 25 / B / 20 / X0 amb una quantitat de ciment de 275 kg/m3 i relació aigua ciment =< 0,6, abocat des de camió (P - 12)	99,14	0,768	76,14
<b>TOTAL</b>	<b>Títol 3</b>		<b>01.03.04</b>		<b>2.973,98</b>	

Obra 01 Pressupost 2024\_PK\_Osona  
Capítol 03 LOT 3  
Títol 3 05 Varis

NUM. CODI	UA	DESCRIPCIÓ	PREU	AMIDAMENT	IMPORT	
1	02.01.01	pa	Imprevistos que puguin sorgir en l'execució de l'obra, a justificar per la D.F. (P - 1)	1.800,00	0,300	540,00
<b>TOTAL</b>	<b>Títol 3</b>		<b>01.03.05</b>		<b>540,00</b>	

Obra 01 Pressupost 2024\_PK\_Osona  
Capítol 03 LOT 3  
Títol 3 06 Seguretat i salut

NUM. CODI	UA	DESCRIPCIÓ	PREU	AMIDAMENT	IMPORT	
1	P1ZU0001	pa	Aplicació de les mesures de seguretat i salut necessàries per a la correcta execució de l'obra, incloent totes les proteccions individuals, col·lectives i a tercers (P - 3)	1.500,00	0,300	450,00
<b>TOTAL</b>	<b>Títol 3</b>		<b>01.03.06</b>		<b>450,00</b>	

EUR

Codi Segur de Verificació:  
8551ddc8-0213-4ab6-b5d0-a5ae91425a14  
Origen: Ciutadà  
Identificador document: ES\_L01082628\_2024\_50986487  
Data d'impressió: 16/04/2026 14:20:41  
Pàgina 47 de 232

**SIGNATURES**  
1.- Verònica Serra Casals (TCAT), 10/12/2024 14:54  
2.- Verònica Serra Casals (TCAT) (Arquitecta municipal), 10/12/2024 14:57

Adequació de parcel·les i accés per a ús provisional d'aparcament públic al carrer Osona

## QUADRE DE PREUS NÚMERO 1

Pàg.: 1

NÚMERO	CODI	UA	DESCRIPCIÓ	PREU
P-1	02.01.01	pa	Imprevistos que puguin sorgir en l'execució de l'obra, a justificar per la D.F. (MIL VUIT-CENTS EUROS)	1.800,00 €
P-2	04.01	pa	Arranjament del muret existent situat al límit parcel·la, fet de maó ceràmic massís, parcialment arrebossat i sense coronament, i lleugerament inclinat. Previsió de repicar arrebossat existent, estabilització i col·locació de coronament o actuació equivalent. (QUATRE MIL EUROS)	4.000,00 €
P-3	P1ZU0001	pa	Aplicació de les mesures de seguretat i salut necessàries per a la correcta execució de l'obra, incloent totes les proteccions individuals, col·lectives i a tercers (MIL CINC-CENTS EUROS)	1.500,00 €
P-4	P2145-4RS0	m2	Arrencada de reixa metàl·lica amb mitjans manuals i càrrega manual sobre camió o contenidor (VUIT EUROS AMB DOS CÈNTIMS)	8,02 €
P-5	P2217-55T0	m3	Excavació per a rebaix en terreny fluix (SPT <20), realitzada amb pala excavadora i càrrega directa sobre camió (TRES EUROS AMB VUITANTA CÈNTIMS)	3,80 €
P-6	P2219-564L	m3	Excavació de pou aïllat de fins a 2 m de fondària, en terreny compacte, amb mitjans mecànics i càrrega mecànica del material excavat (DOTZE EUROS AMB SIS CÈNTIMS)	12,06 €
P-7	P2257-U001	m3	Refinat i compactació de caixa de paviment, amb aportació puntual de material adequat de la pròpia excavació, amb mitjans mecànics. (DOS EUROS AMB CATORZE CÈNTIMS)	2,14 €
P-8	P2258-10CX8	m3	Terraplenat i piconatge mecànics amb terres adequades, en tongades de fins a 25 cm, amb una compactació del 90% del PM, amb minicarregadora de combustible (QUATRE EUROS AMB NOU CÈNTIMS)	4,09 €
P-9	P22D1-DGU2	m2	Neteja i esbrossada del terreny realitzada amb pala carregadora i càrrega mecànica sobre camió (UN EUROS AMB VUITANTA-VUIT CÈNTIMS)	1,88 €
P-10	P2R5-DT0G	m3	Transport de residus a instal·lació autoritzada de gestió de residus, amb camió de 12 t i temps d'espera per a la càrrega a màquina, amb un recorregut de més de 5 i fins a 10 km (SIS EUROS AMB SEIXANTA-NOU CÈNTIMS)	6,69 €
P-11	P2RB-HFVK	m3	Disposició de terres no contaminades de densitat aparent 1,6 t/m3, a valoritzador de materials naturals excavats amb codi VNME (SIS EUROS AMB NORANTA-NOU CÈNTIMS)	6,99 €
P-12	P312-164M	m3	Formigonament de rases i pous, amb formigó en massa HM - 25 / B / 20 / X0 amb una quantitat de ciment de 275 kg/m3 i relació aigua ciment =< 0.6, abocat des de camió (NORANTA-NOU EUROS AMB CATORZE CÈNTIMS)	99,14 €
P-13	P6A1-D7EA	u	Porta de planxa preformada d'acer galvanitzat de 2 fulla batent de 4 m de llum de pas i 2 m d'alçària, amb bastiment de tub d'acer galvanitzat, per a tanca mòbil de malla metàl·lica i per a 2 usos, per a seguretat i salut i amb el desmuntatge inclòs (TRES-CENTS SETANTA EUROS AMB SETANTA-TRES CÈNTIMS)	370,73 €
P-14	P6A5-DRM6	m	Reixat d'acer d'alçària 2 m amb tela metàl·lica de torsió simple amb acabat galvanitzat, de 50 mm de pas de malla i diàmetre 2.7 i 2,7 mm, pals de tub galvanitzat 50 mm col·locats cada 3 m sobre daus de formigó i part proporcional de pals per a punts singulars (VINT-I-QUATRE EUROS AMB VUIT CÈNTIMS)	24,08 €

Codi Segur de Verificació:  
8551ddc8-0213-4ab6-b5d0-a5ae91425a14  
Origen: Ciutadà  
Identificador document: ES\_L01082628\_2024\_50986487  
Data d'impressió: 16/04/2026 14:20:41  
Pàgina 48 de 232

**SIGNATURES**  
1.- Verónica Serra Casals (TCAT), 10/12/2024 14:54  
2.- Verónica Serra Casals (TCAT) (Arquitecta municipal), 10/12/2024 14:57

Adequació de parcel·les i accés per a ús provisional d'aparcament públic al carrer Osona

## QUADRE DE PREUS NÚMERO 1

Pàg.: 2

NÚMERO	CODI	UA	DESCRIPCIÓ	PREU
P-15	P938-DFU8	m3	Base de tot-u artificial, amb estesa i piconatge del material al 98% del PM (TRENTA-DOS EUROS AMB SEIXANTA-CINC CÈNTIMS)	32,65 €
P-16	P953-6QU2	m2	Formació de paviment asfàltic de 6 cm de gruix de mescla bituminosa contínua en calent AC16 surf D, per a capa de rodolament, de composició densa, amb àrid granític de 16 mm de grandària màxima i betum asfàltic de penetració, sobre base -inclosa en partida- de tot ú artificial de 10 cm de gruix, compactat al 98% PM. (VINT-I-QUATRE EUROS AMB VUITANTA-SET CÈNTIMS)	24,87 €
P-17	PHM2-DBU1	u	Columna de planxa d'acer galvanitzat, de forma troncocònica, de 5 m d'alçària, coronament sense platina, amb base platina i porta, segons norma UNE-EN 40-5, col·locada sobre dau de formigó (no inclòs en partida) (TRES-CENTS SIS EUROS AMB CINQUANTA-TRES CÈNTIMS)	306,53 €
P-18	PHNI-B5U2	u	Subministrament i col·locació de llumenera solar LED MILAN M de Benito o similar, format per llumenera LED de 50 W, amb panell solar integrat, bateria i sistema de control en un sol cos, amb cos de caixa d'acer galvanitzat i pintat amb pintura anticorrosió, sobre columna troncocònica no inclosa, cargols d'acer inoxidable, bateria de LiFePO4 de 922 WH, 12.8 Vdc i 72Ah, placa fotovoltaica policristalina incorporada en part superior de llumenera de 75Wp/18 Vdc, controlador de càrrega de les bateries. Llumenera solar MILAN M de 50 W amb 8000 lm reals de flux lluminós, grau de protecció IP-66 i IK08. Preparada para la connectivitat i qualsevol sistema de telegestió. Inclou tots els mecanismes i accessoris per al seu funcionament correcte.  (MIL CENT QUARANTA-DOS EUROS AMB TRENTA-NOU CÈNTIMS)	1.142,39 €
P-19	PR92-HBCT	m	Tanca de troncs fusta de pi tornejada i tractada amb autoclau (grau de protecció IV), d'1,2 m d'alçada sobre el terreny, feta amb muntants de 10 cm de diàmetre cada 2 m, clavats al terreny 80 cm, un passamà superior i un travesser de 8 cm de diàmetre, units amb peces especials d'acer galvanitzat (TRENTA-SET EUROS AMB NORANTA-CINC CÈNTIMS)	37,95 €
P-20	PRB1-9GU1	m	Graó d'escala fet amb tauló de fusta de pi roig de 22x12 cm i fins a 2,5 m de llargària, amb tractament de sals de coure en autoclau per un grau de protecció profunda, fixat amb barres d'acer corrugat, previ perfilat manual del terreny per adaptar-lo al graonat (SEIXANTA-SIS EUROS AMB VINT-I-SIS CÈNTIMS)	66,26 €

Codi Segur de Verificació:  
8551ddc8-0213-4ab6-b5d0-a5ae91425a14  
Origen: Ciutadà  
Identificador document: ES\_L01082628\_2024\_50986487  
Data d'impressió: 16/04/2026 14:20:41  
Pàgina 49 de 232

SIGNATURES  
1.- Verònica Serra Casals (TCAT), 10/12/2024 14:54  
2.- Verònica Serra Casals (TCAT) (Arquitecta municipal), 10/12/2024 14:57

Adequació de parcel·les i accés per a ús provisional d'aparcament públic al carrer Osona

## QUADRE DE PREUS NÚMERO 2

Pàg.: 1

NÚMERO	CODI	UA	DESCRIPCIÓ	PREU			
P-1	02.01.01	pa	Imprevistos que puguin sorgir en l'execució de l'obra, a justificar per la D.F. Sense descomposició	1.800,00 €			
				1.800,00000 €			
P-2	04.01	pa	Arranjament del muret existent situat al límit parcel·la, fet de maó ceràmic massís, parcialment arrebossat i sense coronament, i lleugerament inclinat. Previsió de repicar arrebossat existent, estabilització i col·locació de coronament o actuació equivalent. Sense descomposició	4.000,00 €			
				4.000,00000 €			
P-3	P1ZU0001	pa	Aplicació de les mesures de seguretat i salut necessàries per a la correcta execució de l'obra, incloent totes les proteccions individuals, col·lectives i a tercers Sense descomposició	1.500,00 €			
				1.500,00000 €			
P-4	P2145-4RSO	m2	Arrencada de reixa metàl·lica amb mitjans manuals i càrrega manual sobre camió o contenidor Altres conceptes	8,02 €			
				8,02000 €			
P-5	P2217-55T0	m3	Excavació per a rebaix en terreny fluix (SPT <20), realitzada amb pala excavadora i càrrega directa sobre camió Altres conceptes	3,80 €			
				3,80000 €			
P-6	P2219-564L	m3	Excavació de pou aïllat de fins a 2 m de fondària, en terreny compacte, amb mitjans mecànics i càrrega mecànica del material excavat Altres conceptes	12,06 €			
				12,06000 €			
P-7	P2257-U001	m3	Refinat i compactació de caixa de paviment, amb aportació puntual de material adequat de la pròpia excavació, amb mitjans mecànics. Altres conceptes	2,14 €			
				2,14000 €			
P-8	P2258-10CX	m3	Terraplenat i piconatge mecànics amb terres adequades, en tongades de fins a 25 cm, amb una compactació del 90% del PM, amb minicarregadora de combustible Altres conceptes	4,09 €			
				4,09000 €			
P-9	P22D1-DGU	m2	Neteja i esbrossada del terreny realitzada amb pala carregadora i càrrega mecànica sobre camió Altres conceptes	1,88 €			
				1,88000 €			
P-10	P2R5-DT0G	m3	Transport de residus a instal·lació autoritzada de gestió de residus, amb camió de 12 t i temps d'espera per a la càrrega a màquina, amb un recorregut de més de 5 i fins a 10 km Altres conceptes	6,69 €			
				6,69000 €			
P-11	P2RB-HFVK	m3	Disposició de terres no contaminades de densitat aparent 1,6 t/m3, a valoritzador de materials naturals excavats amb codi VNME	6,99 €			
				B2RB-HFVL	t	Disposició de terres no contaminades de densitat aparent 1,6 t/m3, a valoritzador de materials naturals excavats amb codi VNME	6,99200 €
				Altres conceptes	-0,00200 €		
P-12	P312-l64M	m3	Formigonament de rases i pous, amb formigó en massa HM - 25 / B / 20 / X0 amb una quantitat de ciment de 275 kg/m3 i relació aigua ciment =< 0.6, abocat des de camió	99,14 €			
				B06F1-I5GQ	m3	Formigó en massa HM - 25 / B / 20 / X0 amb una quantitat de ciment de 275 kg/m3 i relació aigua ciment =< 0.6	91,35500 €
				Altres conceptes	7,78500 €		
P-13	P6A1-D7EA	u	Porta de planxa preformada d'acer galvanitzat de 2 fulla batent de 4 m de llum de pas i 2 m d'alçària, amb bastiment de tub d'acer galvanitzat, per a tanca mòbil de malla metàl·lica i per a 2 usos, per a seguretat i salut i amb el desmuntatge inclòs	370,73 €			
				B6AY-0KMJ	u	Porta de planxa preformada d'acer galvanitzat de 2 fulla batent de 4 m de llum de pas i 2 m d'alçària, amb bastiment de tub d'acer galvanitzat, per a tanca mòbil de malla metàl·lica i per a 2 usos, per a seguretat i salut	330,77000 €

Codi Segur de Verificació:  
8551ddc8-0213-4ab6-b5d0-a5ae91425a14  
Origen: Ciutadà  
Identificador document: ES\_L01082628\_2024\_50986487  
Data d'impressió: 16/04/2026 14:20:41  
Pàgina 50 de 232

**SIGNATURES**  
1.- Verònica Serra Casals (TCAT), 10/12/2024 14:54  
2.- Verònica Serra Casals (TCAT) (Arquitecta municipal), 10/12/2024 14:57

Adequació de parcel·les i accés per a ús provisional d'aparcament públic al carrer Osona

## QUADRE DE PREUS NÚMERO 2

Pàg.: 2

NÚMERO	CODI	UA	DESCRIPCIÓ	PREU
			Altres conceptes	39,96000 €
P-14	P6A5-DRM6	m	Reixat d'acer d'alçària 2 m amb tela metàl·lica de torsió simple amb acabat galvanitzat, de 50 mm de pas de malla i diàmetre 2,7 i 2,7 mm, pals de tub galvanitzat 50 mm col·locats cada 3 m sobre daus de formigó i part proporcional de pals per a punts singulars	<b>24,08 €</b>
	B6A0-0KNJ	u	Pal intermedi de tub d'acer galvanitzat, 50 mm i d'alçària 2,35 m	4,52200 €
	B6A0-0KNL	u	Pal per a extrems, tensors o punts singulars de tub d'acer galvanitzat, 80 mm i d'alçària 2,35 m	3,48400 €
	B0AI-07BD	m2	Tela metàl·lica de simple torsió de filferro galvanitzat, 2,7 mm i de 50x50 mm de pas de malla	6,32000 €
			Altres conceptes	9,75400 €
P-15	P938-DFU8	m3	Base de tot-u artificial, amb estesa i piconatge del material al 98% del PM	<b>32,65 €</b>
	B011-05ME	m3	Aigua	0,08100 €
	B03F-05NW	m3	Tot-u artificial	23,41400 €
			Altres conceptes	9,15500 €
P-16	P953-6QU2	m2	Formació de paviment asfàltic de 6 cm de gruix de mescla bituminosa contínua en calent AC16 surf D, per a capa de rodolament, de composició densa, amb àrid granític de 16 mm de grandària màxima i betum asfàltic de penetració, sobre base -inclosa en partida- de tot ú artificial de 10 cm de gruix, compactat al 98% PM.	<b>24,87 €</b>
			Altres conceptes	24,87000 €
P-17	PHM2-DBU1	u	Columna de planxa d'acer galvanitzat, de forma troncocònica, de 5 m d'alçària, coronament sense platina, amb base platina i porta, segons norma UNE-EN 40-5, col·locada sobre dau de formigó (no inclòs en partida)	<b>306,53 €</b>
	BHW8-06IY	u	Part proporcional d'accessoris per a columnes	42,05000 €
	BHM2-0FH8	u	Columna de planxa d'acer galvanitzat, de forma troncocònica, de 5 m d'alçària, coronament sense platina, amb base platina i porta, segons norma UNE-EN 40-5	178,34000 €
			Altres conceptes	86,14000 €
P-18	PHNI-B5U2	u	Subministrament i col·locació de llumenera solar LED MILAN M de Benito o similar, format per llumenera LED de 50 W, amb panell solar integrat, bateria i sistema de control en un sol cos, amb cos de caixa d'acer galvanitzat i pintat amb pintura anticorrosió, sobre columna troncocònica no inclosa, cargols d'acer inoxidable, bateria de LiFePO4 de 922 WH, 12,8 Vdc i 72Ah, placa fotovoltaica policristalina incorporada en part superior de llumenera de 75Wp/18 Vdc, controlador de càrrega de les bateries. Llumenera solar MILAN M de 50 W amb 8000 lm reals de flux lluminós, grau de protecció IP-66 i IK08. Preparada per a la connectivitat i qualsevol sistema de telegestió. Inclou tots els mecanismes i accessoris per al seu funcionament correcte.	<b>1.142,39 €</b>
	BHNG-2NU1	u	Llumenera solar LED Milan M solar de Benito, 50 W potència, asimètrica extensiva, 3000°K, referència ALMPVAE3.	1.085,45000 €
			Altres conceptes	56,94000 €
P-19	PR92-HBCT	m	Tanca de troncs fusta de pi tornejada i tractada amb autoclau (grau de protecció IV), d'1,2 m d'alçada sobre el terreny, feta amb muntants de 10 cm de diàmetre cada 2 m, clavats al terreny 80 cm, un passamà superior i un travesser de 8 cm de diàmetre, units amb peces especials d'acer galvanitzat	<b>37,95 €</b>
	BR94-H6SI	m	Troncs de fusta de pi tornejada, tractada en autoclau amb grau de protecció IV, de fins a 2,5 m de llargada, i de 8 cm de diàmetre	5,22900 €
	BR94-H6SR	u	Conjunt de peces d'acer galvanitzat i cargols per a fer una unió de dos troncs amb el muntant d'una tanca de troncs	5,46000 €
	BR94-H6SU	m	Troncs de fusta de pi tornejada, tractada en autoclau amb grau de protecció IV, de fins a 2,5 m de llargada, i de 10 cm de diàmetre	4,00050 €

Codi Segur de Verificació:  
8551ddc8-0213-4ab6-b5d0-a5ae91425a14  
Origen: Ciutadà  
Identificador document: ES\_L01082628\_2024\_50986487  
Data d'impressió: 16/04/2026 14:20:41  
Pàgina 51 de 232

**SIGNATURES**  
1.- Verònica Serra Casals (TCAT), 10/12/2024 14:54  
2.- Verònica Serra Casals (TCAT) (Arquitecta municipal), 10/12/2024 14:57

Adequació de parcel·les i accés per a ús provisional d'aparcament públic al carrer Osona

## QUADRE DE PREUS NÚMERO 2

Pàg.: 3

NÚMERO	CODI	UA	DESCRIPCIÓ	PREU
			Altres conceptes	23,26050 €
P-20	PRB1-9GU1	m	Graó d'escala fet amb tauló de fusta de pi roig de 22x12 cm i fins a 2,5 m de llargària, amb tractament de sals de coure en autoclau per un grau de protecció profunda, fixat amb barres d'acer corrugat, previ perfilat manual del terreny per adaptar-lo al graonat	<b>66,26</b> €
	BRB1-28RO	m	Tauló de fusta de pi roig de 22x12 cm i fins a 2,5 m de llargària, amb tractament de sals de coure en autoclau per un grau de protecció profunda	35,93700 €
			Altres conceptes	30,32300 €

Codi Segur de Verificació:  
8551ddc8-0213-4ab6-b5d0-a5ae91425a14  
Origen: Ciutadà  
Identificador document: ES\_L01082628\_2024\_50986487  
Data d'impressió: 16/04/2026 14:20:41  
Pàgina 52 de 232

**SIGNATURES**  
1.- Verònica Serra Casals (TCAT), 10/12/2024 14:54  
2.- Verònica Serra Casals (TCAT) (Arquitecta municipal), 10/12/2024 14:57

Adequació de parcel·les i accés per a ús provisional d'aparcament públic al carrer Osona

## JUSTIFICACIÓ DE PREUS

Pàg.: 1

MA D'OBRA

CODI	UA	DESCRIPCIÓ	PREU
A01-FEP0	h	Ajudant muntador	25,40000 €
A01-FEP1	h	Ajudant ferrallista	25,40000 €
A01-FEP2	h	Ajudant electricista	25,36000 €
A01-FEP3	h	Ajudant soldador	25,50000 €
A01-FEPD	h	Ajudant electricista	24,10000 €
A01-FEPH	h	Ajudant muntador	24,14000 €
A01-FEPJ	h	Ajudant jardiner	29,80000 €
A0121000	h	Oficial 1a	29,00000 €
A0140000	h	Manobre	23,00000 €
A0150000	h	Manobre especialista	25,05000 €
A01-FEP00	h	Ajudant muntador	25,40000 €
A01-FEP01	h	Ajudant muntador	25,40000 €
A01-FEP02	h	Ajudant muntador	25,40000 €
A01-FEP03	h	Ajudant muntador	25,40000 €
A01-FEP04	h	Ajudant muntador	25,40000 €
A01-FEP05	h	Ajudant muntador	25,40000 €
A01-FEP06	h	Ajudant muntador	25,40000 €
A01-FEP07	h	Ajudant muntador	25,40000 €
A01-FEP08	h	Ajudant muntador	25,40000 €
A01-FEP11	h	Ajudant ferrallista	25,40000 €
A01-FEP20	h	Ajudant electricista	25,36000 €
A01-FEP21	h	Ajudant electricista	25,36000 €
A01-FEP22	h	Ajudant electricista	25,36000 €
A01-FEP23	h	Ajudant electricista	25,36000 €
A01-FEP24	h	Ajudant electricista	25,36000 €
A01-FEP25	h	Ajudant electricista	25,36000 €
A01-FEP26	h	Ajudant electricista	25,36000 €
A01-FEP31	h	Ajudant soldador	25,50000 €
A0D-0007	h	Manobre	23,88000 €
A0D-0009	h	Manobre per a seguretat i salut	23,88000 €
A0E-000A	h	Manobre especialista	24,69000 €
A0F-0000	h	Oficial 1a muntador	29,57000 €
A0F-0001	h	Oficial 1a electricista	29,57000 €
A0F-0002	h	Oficial 1a paleta	28,61000 €
A0F-000E	h	Oficial 1a electricista	28,10000 €
A0F-000I	h	Oficial 1a ferrallista	28,61000 €
A0F-000M	h	Oficial 1a jardiner	33,58000 €
A0F-000R	h	Oficial 1a muntador	28,10000 €
A0F-000S	h	Oficial 1a d'obra pública	28,61000 €
A0F-000T	h	Oficial 1a paleta	27,19000 €
A0F-000Y	h	Oficial 1a soldador	29,08000 €
A0F-0015	h	Oficial 1a per a seguretat i salut	28,61000 €
A0F-00000	h	Oficial 1a muntador	29,57000 €

Codi Segur de Verificació:  
8551ddc8-0213-4ab6-b5d0-a5ae91425a14  
Origen: Ciutadà  
Identificador document: ES\_L01082628\_2024\_50986487  
Data d'impressió: 16/04/2026 14:20:41  
Pàgina 53 de 232

**SIGNATURES**  
1.- Verònica Serra Casals (TCAT), 10/12/2024 14:54  
2.- Verònica Serra Casals (TCAT) (Arquitecta municipal), 10/12/2024 14:57

Adequació de parcel·les i accés per a ús provisional d'aparcament públic al carrer Osona

## JUSTIFICACIÓ DE PREUS

Pàg.: 2

MA D'OBRA

CODI	UA	DESCRIPCIÓ	PREU
A0F-00001	h	Oficial 1a muntador	29,57000 €
A0F-00002	h	Oficial 1a muntador	29,57000 €
A0F-00003	h	Oficial 1a muntador	29,57000 €
A0F-00004	h	Oficial 1a muntador	29,57000 €
A0F-00005	h	Oficial 1a muntador	29,57000 €
A0F-00006	h	Oficial 1a muntador	29,57000 €
A0F-00007	h	Oficial 1a muntador	29,57000 €
A0F-00008	h	Oficial 1a muntador	29,57000 €
A0F-00009	h	Oficial 1a muntador	29,57000 €
A0F-0000A	h	Oficial 1a muntador	29,57000 €
A0F-0000B	h	Oficial 1a muntador	29,57000 €
A0F-00010	h	Oficial 1a electricista	29,57000 €
A0F-00011	h	Oficial 1a electricista	29,57000 €
A0F-00012	h	Oficial 1a electricista	29,57000 €
A0F-00013	h	Oficial 1a electricista	29,57000 €
A0F-00014	h	Oficial 1a electricista	29,57000 €
A0F-00015	h	Oficial 1a electricista	29,57000 €
A0F-00016	h	Oficial 1a electricista	29,57000 €
A0F-00021	h	Oficial 1a paleta	28,61000 €
A0G-0022	h	Oficial 2a jardiner	31,45000 €

Codi Segur de Verificació:  
8551ddc8-0213-4ab6-b5d0-a5ae91425a14  
Origen: Ciutadà  
Identificador document: ES\_L01082628\_2024\_50986487  
Data d'impressió: 16/04/2026 14:20:41  
Pàgina 54 de 232

**SIGNATURES**  
1.- Verònica Serra Casals (TCAT), 10/12/2024 14:54  
2.- Verònica Serra Casals (TCAT) (Arquitecta municipal), 10/12/2024 14:57

Adequació de parcel·les i accés per a ús provisional d'aparcament públic al carrer Osona

## JUSTIFICACIÓ DE PREUS

Pàg.: 3

### MAQUINÀRIA

CODI	UA	DESCRIPCIÓ	PREU
C1311430	h	Pala carregadora sobre pneumàtics de 8 a 14 t	75,00000 €
C1313330	h	Retroexcavadora sobre pneumàtics de 8 a 10 t	58,73000 €
C1313331	h	Retroexcavadora sobre pneumàtics de 8 a 10 t	50,90000 €
C131-005D	h	Corró vibratori autopropulsat, de 1.5 a 2.5 t	45,30000 €
C131-005G	h	Corró vibratori autopropulsat, de 12 a 14 t	76,84000 €
C131-005H	h	Corró vibratori autopropulsat, de 14 a 16 t	86,49000 €
C13133311	h	Retroexcavadora sobre pneumàtics de 8 a 10 t	50,90000 €
C133A0K0	h	Safata vibrant amb placa de 60 cm	6,16000 €
C133-00EW	h	Minicarregadora de combustible sobre pneumàtics de 2 a 5.9 t	47,98000 €
C136-00F4	h	Motoanivelladora petita	79,25000 €
C136-00F5	h	Motoanivelladora mitjana	87,61000 €
C138-00KQ	h	Pala carregadora sobre pneumàtics de 15 a 20 t	98,69000 €
C139-00LK	h	Pala excavadora giratòria sobre pneumàtics de 15 a 20 t	102,70000 €
C13C-00LP	h	Retroexcavadora sobre pneumàtics de 8 a 10 t	54,34000 €
C1501700	h	Camió per a transport de 7 t	32,86000 €
C150MC50	h	Lloguer de plataforma autopropulsada amb cistella sobre braç articulat per a una alçària de treball de 21 m , sense operari	24,84000 €
C150-002X	h	Camió cistella de 10 m d'alçària com a màxim	51,69000 €
C151-002Z	h	Camió cisterna de 8 m3	56,52000 €
C152-0039	h	Camió grua de 5 t	60,90000 €
C152-003A	h	Camió grua de 3 t	54,81000 €
C152-003B	h	Camió grua	57,86000 €
C154-003M	h	Camió per a transport de 12 t	51,08000 €
C154-003N	h	Camió per a transport de 7 t	42,85000 €
C170-0036	h	Camió cisterna per a reg asfàltic	30,50000 €
C173-005K	h	Corró vibratori per a formigons i betums autopropulsat pneumàtic	68,64000 €
C174-00GD	h	Escombradora autopropulsada	42,46000 €
C175-00G4	h	Estenedora per a paviments de mescla bituminosa	56,62000 €
C176-00FX	h	Formigonera de 165 l	2,10000 €
C1RA2800	m3	Subministrament de contenidor metàl·lic de 8 m3 de capacitat i recollida amb residus inerts o no especials	20,59000 €
C207-00E1	h	Equip i elements auxiliars per a tall oxiacetilènic	8,09000 €
CRE0-00C0	h	Motoserra	3,48000 €

Codi Segur de Verificació:  
8551ddc8-0213-4ab6-b5d0-a5ae91425a14  
Origen: Ciutadà  
Identificador document: ES\_L01082628\_2024\_50986487  
Data d'impressió: 16/04/2026 14:20:41  
Pàgina 55 de 232

**SIGNATURES**  
1.- Verònica Serra Casals (TCAT), 10/12/2024 14:54  
2.- Verònica Serra Casals (TCAT) (Arquitecta municipal), 10/12/2024 14:57

Adequació de parcel·les i accés per a ús provisional d'aparcament públic al carrer Osona

## JUSTIFICACIÓ DE PREUS

Pàg.: 4

### MATERIALS

CODI	UA	DESCRIPCIÓ	PREU	
B011-05ME	m3	Aigua	1,62000	€
B0322000	m3	Sauló garbellat	17,84000	€
B03F-05NW	m3	Tot-u artificial	20,36000	€
B03J-0K7V	t	Grava de pedrera de pedra calcària, de grandària màxima 20 mm, per a formigons	19,16000	€
B03L-05MQ	t	Sorra de pedrera de pedra calcària per a formigons	19,36000	€
B055-067M	t	Ciment pòrtland amb filler calcarí CEM II/B-L 32,5 R segons UNE-EN 197-1, en sacs	145,42000	€
B057-06IH	kg	Emulsió bituminosa catiònica amb un 50% de betum asfàltic, per a reg d'imprimació tipus C50BF4 IMP amb un contingut de fluidificant >3%, segons UNE-EN 13808	0,35000	€
B057-06IQ	kg	Emulsió bituminosa catiònica amb un 60% de betum asfàltic, per a reg d'adherència tipus C60B3/B2 ADH, segons UNE-EN 13808	0,33000	€
B06E-12C5	m3	Formigó HM-20/P / 20 / I de consistència plàstica, grandària màxima del granulat 20 mm, amb >= 200 kg/m3 de ciment, apte per a classe d'exposició I	83,35000	€
B06F1-14HH	m3	Formigó en massa HM - 20 / B / 10 / X0 amb una quantitat de ciment de 200 kg/m3 i relació aigua ciment <= 0.6	96,17000	€
B06F1-15GQ	m3	Formigó en massa HM - 25 / B / 20 / X0 amb una quantitat de ciment de 275 kg/m3 i relació aigua ciment <= 0.6	83,05000	€
B0AI-07BD	m2	Tela metàl·lica de simple torsió de filferro galvanitzat, 2,7 mm i de 50x50 mm de pas de malla	3,16000	€
B0AM-078F	kg	Filferro recuit 1,3 mm	1,95000	€
B0B7-106P	kg	Acer en barres corrugades B400S de límit elàstic >= 400 N/mm2	0,99000	€
B2RA-28TK	t	Disposició controlada en centre de reciclatge de residus de fusta no perillosos amb una densitat 0,19 t/m3, procedents de construcció o demolició, amb codi 17 02 01 segons la Llista Europea de Residus	73,06000	€
B2RA-28TN	t	Disposició controlada en centre de reciclatge de residus de formigó inerts amb una densitat 1,45 t/m3, procedents de construcció o demolició, amb codi 17 01 01 segons la Llista Europea de Residus	8,99000	€
B2RA-28TS	t	Disposició controlada en centre de reciclatge de residus barrejats inerts amb una densitat 1 t/m3, procedents de construcció o demolició, amb codi 17 01 07 segons la Llista Europea de Residus	22,48000	€
B2RA-28TU	t	Disposició controlada en centre de reciclatge de residus de plàstic no perillosos amb una densitat 0,035 t/m3, procedents de construcció o demolició, amb codi 17 02 03 segons la Llista Europea de Residus	0,00000	€
B2RA-28UL	t	Disposició controlada en centre de reciclatge de residus de paper i cartró no perillosos amb una densitat 0,04 t/m3, procedents de construcció o demolició, amb codi 15 01 01 segons la Llista Europea de Residus	0,00000	€
B2RB-HFVL	t	Disposició de terres no contaminades de densitat aparent 1,6 t/m3, a valoritzador de materials naturals excavats amb codi VNME	4,37000	€
B6A0-0KNJ	u	Pal intermedi de tub d'acer galvanitzat, 50 mm i d'alçària 2,35 m	13,30000	€
B6A0-0KNL	u	Pal per a extrems, tensors o punts singulars de tub d'acer galvanitzat, 80 mm i d'alçària 2,35 m	52,00000	€
B6AY-0KMJ	u	Porta de planxa preformada d'acer galvanitzat de 2 fulla batent de 4 m de llum de pas i 2 m d'alçària, amb bastiment de tub d'acer galvanitzat, per a tanca mòbil de malla metàl·lica i per a 2 usos, per a seguretat i salut	330,77000	€
B9H1-0HWP	t	Mescla bituminosa contínua en calent tipus AC 32 bin B 50/70 S, amb betum asfàltic de penetració, de granulometria semidensa per a capa intermèdia i granulat calcarí	79,12000	€
B9H8-1KE6	t	Mescla bituminosa discontinua en calent, per a capes de trànsit BBTM, 8B B 50/70 amb betum asfàltic de penetració i granulat granític	78,95000	€
BAEGE2Z002	u	Inversor de connexió a xarxa, trifàsic, potència nominal de sortida 40.000 W, tensió nominal de sortida 400 V, freqüència 50 Hz, rang de tensions MPP a potència nominal entre 200 i 1000 VDC, , tensió màxima d'entrada 1100 VDC, rendiment (CE) 98,7%, amb protecció contra polarització inversa de CC, resistència al curtcircuit de CA, monitorització de presa de terra/de xarxa, unitat de seguiment de la corrent residual sensible a la corrent universal, grau de protecció IP65. Model Huawei SUN2000-40KTL-M3 o equivalent.	3.789,00000	€
BEG2MZ003	u	Switch 4 ports amb un carril DIN	332,36000	€

Codi Segur de Verificació:  
8551ddc8-0213-4ab6-b5d0-a5ae91425a14  
Origen: Ciutadà  
Identificador document: ES\_L01082628\_2024\_50986487  
Data d'impressió: 16/04/2026 14:20:41  
Pàgina 56 de 232

**SIGNATURES**  
1.- Verònica Serra Casals (TCAT), 10/12/2024 14:54  
2.- Verònica Serra Casals (TCAT) (Arquitecta municipal), 10/12/2024 14:57

Adequació de parcel·les i accés per a ús provisional d'aparcament públic al carrer Osona

## JUSTIFICACIÓ DE PREUS

Pàg.: 5

### MATERIALS

CODI	UA	DESCRIPCIÓ	PREU	
BEGEKHC001	u	Subministrament i instal·lació d'estructura d'alumini K2 system model Speed Rail o equivalent per a conjunt de mòduls fotovoltaics instal·lats sobre coberta inclinada, seguint la inclinació de la coberta a 15°. Inclou petit material i accessoris necessaris per la completa fixació de l'estructura a la coberta. Sistema de muntatge SpeedRail K2 System amb els accessoris necessaris per realitzar la instal·lació:  SpeedClip Thread-forming metal screw 6.0x38 OneMid Set 30-42 OneEnd Set 30-42 SpeedRail 22: 4.40 m SpeedRail SpeedConnector Set SpeedLock 22 Set	8.766,56000	€
BFEZ002	u	Anàlitzador xarxa trifàsica	650,00000	€
BFYH-0A3A	u	Part proporcional d'elements de muntatge per a tubs de polietilè de densitat baixa, de 16 mm de diàmetre nominal exterior, per a connectar a pressió	0,02000	€
BG18-0BXF	u	Caixa per a quadre de comandament i protecció, de material autoextingible, amb porta, amb vint-i-vuit mòduls i per a encastar	28,73000	€
BG1B-H64M	u	Conjunt de protecció i mesura del tipus TMF10 per a subministrament trifàsic individual superior a 15 kW, per a mesura indirecta, potència entre 55 i 111 kW (entre 80 A i 160 A), tensió de 400 V, format per conjunt de caixes modulars de doble aïllament de polièster reforçat amb fibra de vidre de mides totals 630x1260x171 mm, amb base de fusibles (sense incloure els fusibles), sense equip de comptatge, sense IGA, sense protecció diferencial	492,90000	€
BG23-2IXV	m	Canal aïllant de PVC, amb 1 tapa per a distribució, de 40x110 mm, amb 4 compartiments com a màxim, de color blanc	9,10000	€
BG2I-0B8F	m	Safata aïllant sense halògens perforada, de 60x100 mm	25,33000	€
BG2P-1KUY	m	Tub rígida de plàstic sense halògens, de 16 mm de diàmetre nominal, aïllant i no propagador de la flama, amb una resistència a l'impacte de 2 J, resistència a compressió de 1250 N i una rigidesa dielèctrica de 2000 V	2,21000	€
BG2Q-1KTF	m	Tub corbale corrugat de polietilè, de doble capa, llisa la interior i corrugada l'exterior, de 63 mm de diàmetre nominal, aïllant i no propagador de la flama, resistència a l'impacte de 20 J, resistència a compressió de 450 N, per a canalitzacions soterrades	1,44000	€
BG33-G2S3	m	Cable amb conductor de coure de tensió assignada 0,6/1 kV, de designació RZ1-K (AS), construcció segons norma UNE 21123-4, unipolar, de secció 1x120 mm <sup>2</sup> , amb coberta del cable de poliolefines, classe de reacció al foc Cca-s1b, d1, a1 segons la norma UNE-EN 50575 amb baixa emissió fums	17,07000	€
BG33-G2SE	m	Cable amb conductor de coure de tensió assignada 0,6/1 kV, de designació RZ1-K (AS), construcció segons norma UNE 21123-4, unipolar, de secció 1x50 mm <sup>2</sup> , amb coberta del cable de poliolefines, classe de reacció al foc Cca-s1b, d1, a1 segons la norma UNE-EN 50575 amb baixa emissió fums	7,57000	€
BG33-G2VD	m	Cable amb conductor de coure de tensió assignada 0,6/1 kV, de designació RZ1-K (AS), construcció segons norma UNE 21123-4, tetrapolar, de secció 4x120 mm <sup>2</sup> , amb coberta del cable de poliolefines, classe de reacció al foc Cca-s1b, d1, a1 segons la norma UNE-EN 50575 amb baixa emissió fums	77,63000	€
BG33-G2VH	m	Cable amb conductor de coure de tensió assignada 0,6/1 kV, de designació RZ1-K (AS), construcció segons norma UNE 21123-4, tetrapolar, de secció 4x50 mm <sup>2</sup> , amb coberta del cable de poliolefines, classe de reacció al foc Cca-s1b, d1, a1 segons la norma UNE-EN 50575 amb baixa emissió fums	32,87000	€
BG33-G30L	m	Cable amb conductor de coure de tensió assignada 0,6/1 kV, de designació ZZ-F, construcció segons norma UNE-EN 50618, unipolar, de secció 1x6 mm <sup>2</sup> , amb coberta del cable de poliolefines, classe de reacció al foc Fca segons la norma UNE-EN 50575 amb baixa emissió fums	0,51000	€
BG49-18GG	u	Interrupidor automàtic magnetotèrmic de 16 A d'intensitat nominal, tipus PIA corba C, bipolar (1P+N), de 6000 A de poder de tall segons UNE-EN 60898 i de 10 kA de poder de tall segons UNE-EN 60947-2, de 2 mòduls DIN de 18 mm d'amplària, per a muntar en perfil DIN	28,32000	€
BG49-194Y	u	Interrupidor automàtic magnetotèrmic de 80 A d'intensitat nominal, tipus PIA corba C, tetrapolar (4P), de 25 kA de poder de tall segons UNE-EN 60947-2, de 6 mòduls DIN de 18 mm d'amplària, per a muntar en perfil DIN	213,61000	€

Codi Segur de Verificació:  
8551ddc8-0213-4ab6-b5d0-a5ae91425a14  
Origen: Ciutadà  
Identificador document: ES\_L01082628\_2024\_50986487  
Data d'impressió: 16/04/2026 14:20:41  
Pàgina 57 de 232

**SIGNATURES**  
1.- Verònica Serra Casals (TCAT), 10/12/2024 14:54  
2.- Verònica Serra Casals (TCAT) (Arquitecta municipal), 10/12/2024 14:57

Adequació de parcel·les i accés per a ús provisional d'aparcament públic al carrer Osona

## JUSTIFICACIÓ DE PREUS

Pàg.: 6

### MATERIALS

CODI	UA	DESCRIPCIÓ	PREU	
BG4F-2ITR	u	Protector per a sobretensions transitòries, tetrapolar (3P+N), de 40 kA d'intensitat màxima transitòria, de 4 mòduls DIN de 18 mm d'amplària, per a muntar sobre carril DIN	188,67000	€
BG4L-09YA	u	Interruptor diferencial de la classe A superimmunitzat, gamma terciari, de 100 A d'intensitat nominal, tetrapolar (4P), de 0,3 A de sensibilitat, de desconexió fix selectiu, amb botó de test incorporat i indicador mecànic de defecte, construït segons les especificacions de la norma UNE-EN 61008-1, de 4 mòduls DIN de 18 mm d'amplària, per a muntar en perfil DIN	460,01000	€
BG84-Z001	u	Router/coordinador multiprotocol amb accés a elements inalàmbrics per radio multiprotocol, amb accés al sistema per IP per cable 10/100/1000 Mbps RJ45, inalàmbric 5 GHz i 2,4 GHz IEEE 802.11ac/n/b/g/a, per a muntar superficialment/carril DIN. Inclou targeta SIM.	268,41000	€
BGTE-Z001	u	Elements de protecció	400,00000	€
BGWC-09N4	u	Part proporcional d'accessoris per a tubs rígids de PVC	0,17000	€
BGWD-0AS2	u	Part proporcional d'accessoris per a interruptors magnetotèrmics	0,45000	€
BGWD-0AS3	u	Part proporcional d'accessoris per a interruptors diferencials	0,46000	€
BGWD-0AS8	u	Part proporcional d'accessoris per a protectors de sobretensions	0,51000	€
BHM2-0FH8	u	Columna de planxa d'acer galvanitzat, de forma troncocònica, de 5 m d'alçària, coronament sense platina, amb base platina i porta, segons norma UNE-EN 40-5	178,34000	€
BHNG-2NU1	u	Llumenera solar LED Milan M solar de Benito, 50 W potència, asimètrica extensiva, 3000°K, referència ALMPVAE3.	1.085,45000	€
BHW8-06IY	u	Part proporcional d'accessoris per a columnes	42,05000	€
BJSA1-26JE	u	Programador de reg amb alimentació a 24 V, no codificable, ampliable i no centralitzable, per a un nombre màxim de 8 estacions	108,83000	€
BJSC-H6RC	u	Degoter autocompensant i antidrenant	0,42000	€
BJSS-28MK	m	Tub per a reg per degoteig de 17 mm de diàmetre, cec	0,49000	€
BP44-1A3K	m	Cable per a transmissió de dades amb conductors de coure, de 4 parells, categoria 6 U/UTP, aïllament de poliolefina i coberta de poliolefina, de baixa emissió de fums i opacitat reduïda, no propagador de la flama segons UNE-EN 60332-1-2, classe de reacció al foc Dca-s2, d2, a2 segons la norma UNE-EN 50575	0,72000	€
BPA5-H5RD	u	Monitor industrial LCD de 19", resolució de 1280x1024, 300 cd/m2, contrast 500:1, temps resposta 8 ms, amb entrades BNC, S-Video i VGA amb looping, altaveus incorporats i amb suport de sobretaula, alimentació 230 Vac	908,63000	€
BPG12Z002	u	Instal·lació i subministrament de la caixa de connexió PV modular per 4MPPT, 2 string independent x MPPT (8 entrades, 4 sortides) base i fusible 15A gPV + 2 seccionadors circuit 25 A + protectors sobretensió classe II tensió màxima 1000 Vdc. Caixa de policarbonat de doble aïllament classe II apte per un exterior amb elevada resistència a cops (IK08). Dimensions 436x418x148mm.	1.236,36000	€
BPGEZ001	u	Mòduls FV de 410 Wp	190,00000	€
BR3D-21GI	m3	Terra vegetal de jardineria de categoria alta, amb una conductivitat elèctrica menor de 0,8 dS/m, segons NTJ 07A, subministrada a granel	37,78000	€
BR411-21UD	u	Acer freemàni Celzam (CELEBRATION) de perímetre de 8 a 10 cm, amb pa de terra de diàmetre mínim 27 cm i profunditat mínima 18,9 cm segons fórmules NTJ	50,89000	€
BR450-23N7	u	Quercus ilex de perímetre de 4 a 6 cm, en contenidor de 25 l	16,35000	€
BR94-H6SI	m	Troncs de fusta de pi tornejada, tractada en autoclau amb grau de protecció IV, de fins a 2,5 m de llargada, i de 8 cm de diàmetre	2,49000	€
BR94-H6SR	u	Conjunt de peces d'acer galvanitzat i cargols per a fer una unió de dos troncs amb el muntant d'una tanca de troncs	5,46000	€
BR94-H6SU	m	Troncs de fusta de pi tornejada, tractada en autoclau amb grau de protecció IV, de fins a 2,5 m de llargada, i de 10 cm de diàmetre	3,81000	€
BRB1-28RO	m	Tauló de fusta de pi roig de 22x12 cm i fins a 2,5 m de llargària, amb tractament de sals de coure en autoclau per un grau de protecció profunda	32,67000	€
BRB1-28RQ	m	Tauló de fusta de roure de 18x12 cm i fins a 2 m de llargària, amb tractament de sals de coure en autoclau per un grau de protecció profunda	10,65000	€
BRVAG-0001	u	Escala d'accés vertical d'alumini de 9000 mm amb protecció circular i antivandàlica	1.893,54000	€

Codi Segur de Verificació:  
8551ddc8-0213-4ab6-b5d0-a5ae91425a14  
Origen: Ciutadà  
Identificador document: ES\_L01082628\_2024\_50986487  
Data d'impressió: 16/04/2026 14:20:41  
Pàgina 58 de 232

**SIGNATURES**  
1.- Verònica Serra Casals (TCAT), 10/12/2024 14:54  
2.- Verònica Serra Casals (TCAT) (Arquitecta municipal), 10/12/2024 14:57

Adequació de parcel·les i accés per a ús provisional d'aparcament públic al carrer Osona

## JUSTIFICACIÓ DE PREUS

Pàg.: 7

### MATERIALS

CODI	UA	DESCRIPCIÓ	PREU
BVAG8E01	u	Jornada per a inspecció durant l'execució de la instal·lació solar fotovoltaica, segons exigències del Projecte i del REBT	400,00000 €
BVTWQ-0001	u	<p>Subministrament i instal·lació de la línia de vida de la marca Horizontal Securope® de Fallprotec® o equivalent, conforme a la norma EN795C. Fabricado acorde al sistema de control de calidad certificado por el organismo notificado APAVE según directiva europea 89/689/CEE.</p> <p>Inclou els suports necessaris per a la fixació de les línies de vida. Fins a un total de 25 anclatges (extrems, parets, intermitjos)</p> <p>Inclou tots els accessoris necessaris per a la instal·lació.</p> <p>Trazado total recto de 84 metros. Configurada para hasta 2 usuarios. Sistema compuesto por:</p> <ul style="list-style-type: none"><li>• Elementos finales resistencia máx. admisible 18,5kN sin posible deformación permanente.</li><li>• Elementos intermedios resistencia máx. admisible 6kN con sistema de absorción de energía, sin deformación permanente, con testigo de sobrecarga 4kN y reactivación manual.</li><li>• Absorbedor de energía extremo sintético con indicador de sobrecarga.</li><li>• Soportes específicos para cubierta de metálica, con refuerzo de fijación a las correas.</li><li>• Cable de acero inoxidable de 8mm construcción 1x19 resistencia máx. admisible 18,5 kN.</li><li>• Casquillos finales de 12mm resistencia 18,5kN. Inviolable (sin posible manipulación posterior).</li><li>• Casquillos intermedios de 12mm resistencia 5kN.</li><li>• Placa de señalización obligatoria conforme a la norma EN 795.</li></ul> <p>La totalidad del sistema está fabricado en acero inoxidable para asegurar la perdurabilidad del mismo y garantizar una vida útil mínima de 10 años</p>	3.065,62000 €

Codi Segur de Verificació:  
8551ddc8-0213-4ab6-b5d0-a5ae91425a14  
Origen: Ciutadà  
Identificador document: ES\_L01082628\_2024\_50986487  
Data d'impressió: 16/04/2026 14:20:41  
Pàgina 59 de 232

**SIGNATURES**  
1.- Verònica Serra Casals (TCAT), 10/12/2024 14:54  
2.- Verònica Serra Casals (TCAT) (Arquitecta municipal), 10/12/2024 14:57

Adequació de parcel·les i accés per a ús provisional d'aparcament públic al carrer Osona

## JUSTIFICACIÓ DE PREUS

Pàg.: 8

### ELEMENTS COMPOSTOS

CODI	UA	DESCRIPCIÓ	PREU			
<b>B06D-0L9C</b>	m3	Formigó de 200 kg/m3, amb una proporció en volum 1:3:6, amb ciment pòrtland amb filler calcari CEM II/B-L 32,5 R i granulat de pedra calcària de grandària màxima 20 mm, elaborat a l'obra amb formigonera de 165 l	<b>Rend.: 1,000</b>		<b>100,35000</b>	<b>€</b>
			Unitats	Preu	Parcial	Import
Ma d'obra						
A0E-000A	h	Manobre especialista	1,100 /R x	24,69000 =	27,15900	
			Subtotal:		27,15900	27,15900
Maquinària						
C176-00FX	h	Formigonera de 165 l	0,600 /R x	2,10000 =	1,26000	
			Subtotal:		1,26000	1,26000
Materials						
B03J-0K7V	t	Grava de pedrera de pedra calcària, de grandària màxima 20 mm, per a formigons	1,550 x	19,16000 =	29,69800	
B03L-05MQ	t	Sorra de pedrera de pedra calcària per a formigons	0,650 x	19,36000 =	12,58400	
B011-05ME	m3	Aigua	0,180 x	1,62000 =	0,29160	
B055-067M	t	Ciment pòrtland amb filler calcari CEM II/B-L 32,5 R segons UNE-EN 197-1, en sacs	0,200 x	145,42000 =	29,08400	
			Subtotal:		71,65760	71,65760
		DESPESES AUXILIARS		1,00 %		0,27159
		COST DIRECTE				100,34819
		<b>COST EXECUCIÓ MATERIAL</b>				<b>100,34819</b>
<b>B0B6-107B</b>	kg	Acer en barres corrugades elaborat a l'obra i manipulat a l'obra B400S, de límit elàstic >= 400 N/mm2	<b>Rend.: 1,000</b>		<b>1,33000</b>	<b>€</b>
			Unitats	Preu	Parcial	Import
Ma d'obra						
A01-FEPO	h	Ajudant muntador	0,005 /R x	25,40000 =	0,12700	
A0F-000I	h	Oficial 1a ferrallista	0,005 /R x	28,61000 =	0,14305	
			Subtotal:		0,27005	0,27005
Materials						
B0B7-106P	kg	Acer en barres corrugades B400S de límit elàstic >= 400 N/mm2	1,050 x	0,99000 =	1,03950	
B0AM-078F	kg	Filferro recuit 1,3 mm	0,0102 x	1,95000 =	0,01989	
			Subtotal:		1,05939	1,05939
		DESPESES AUXILIARS		1,00 %		0,00270
		COST DIRECTE				1,33214
		<b>COST EXECUCIÓ MATERIAL</b>				<b>1,33214</b>

Codi Segur de Verificació:  
8551ddc8-0213-4ab6-b5d0-a5ae91425a14  
Origen: Ciutadà  
Identificador document: ES\_L01082628\_2024\_50986487  
Data d'impressió: 16/04/2026 14:20:41  
Pàgina 60 de 232

**SIGNATURES**  
1.- Verònica Serra Casals (TCAT), 10/12/2024 14:54  
2.- Verònica Serra Casals (TCAT) (Arquitecta municipal), 10/12/2024 14:57

Adequació de parcel·les i accés per a ús provisional d'aparcament públic al carrer Osona

## JUSTIFICACIÓ DE PREUS

Pàg.: 9

### PARTIDES D'OBRA

NÚM	CODI	UA	DESCRIPCIÓ		PREU
01.01	m2		Compactació i preparació base prèvia asfaltat	Rend.: 1,000	0,00 €
			COST DIRECTE		0,00000
			DESPESES INDIRECTES	0,00 %	0,00000
			<b>COST EXECUCIÓ MATERIAL</b>		<b>0,0000</b>
01.02	m2		Refinar i estesa capa asfalt 6 cm gruix mig	Rend.: 1,000	25,00 €
			COST DIRECTE		25,00000
			DESPESES INDIRECTES	0,00 %	0,00000
			<b>COST EXECUCIÓ MATERIAL</b>		<b>25,0000</b>
02.01	M2	DDD		Rend.: 1,000	0,00 €
			COST DIRECTE		0,00000
			DESPESES INDIRECTES	0,00 %	0,00000
			<b>COST EXECUCIÓ MATERIAL</b>		<b>0,0000</b>
P-1	02.01.01	pa	Imprevistos que puguin sorgir en l'execució de l'obra, a justificar per la D.F.	Rend.: 1,000	1.800,00 €
			COST DIRECTE		1.800,00000
			DESPESES INDIRECTES	0,00 %	0,00000
			<b>COST EXECUCIÓ MATERIAL</b>		<b>1.800,0000</b>
P-2	04.01	pa	Arranjament del muret existent situat al límit parcel·la, fet de maó ceràmic massís, parcialment arrebossat i sense coronament, i lleugerament inclinat. Previsió de repicar arrebossat existent, estabilització i col·locació de coronament o actuació equivalent.	Rend.: 1,000	4.000,00 €
			COST DIRECTE		4.000,00000
			DESPESES INDIRECTES	0,00 %	0,00000
			<b>COST EXECUCIÓ MATERIAL</b>		<b>4.000,0000</b>
E22113C2	m2		Neteja i esbrossada del terreny realitzada amb retroexcavadora i càrrega mecànica sobre camió	Rend.: 1,000	2,29 €
			Unitats	Preu	Parcial
			Import		
Maquinària					
	C1313330	h	Retroexcavadora sobre pneumàtics de 8 a 10 t	0,039 /R x 58,73000 =	2,29047
			Subtotal:		2,29047
			COST DIRECTE		2,29047
			DESPESES INDIRECTES	0,00 %	0,00000
			<b>COST EXECUCIÓ MATERIAL</b>		<b>2,29047</b>

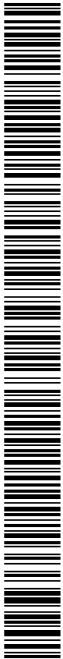

Codi Segur de Verificació:  
8551ddc8-0213-4ab6-b5d0-a5ae91425a14  
Origen: Ciutadà  
Identificador document: ES\_L01082628\_2024\_50986487  
Data d'impressió: 16/04/2026 14:20:41  
Pàgina 61 de 232

**SIGNATURES**  
1.- Verònica Serra Casals (TCAT), 10/12/2024 14:54  
2.- Verònica Serra Casals (TCAT) (Arquitecta municipal), 10/12/2024 14:57

Adequació de parcel·les i accés per a ús provisional d'aparcament públic al carrer Osona

## JUSTIFICACIÓ DE PREUS

Pàg.: 10

### PARTIDES D'OBRA

NÚM	CODI	UA	DESCRIPCIÓ				PREU
F2225123	m3		Excavació de rasa de fins a 1 m d'amplària i fins a 2 m de fondària, en terreny compacte, amb retroexcavadora i càrrega mecànica del material excavat	Rend.:	1,000		10,74 €
				Unitats	Preu	Parcial	Import
Ma d'obra							
A0140000	h		Manobre	0,080 /R x	23,00000 =	1,84000	
				Subtotal:		1,84000	1,84000
Maquinària							
C1313330	h		Retroexcavadora sobre pneumàtics de 8 a 10 t	0,151 /R x	58,73000 =	8,86823	
				Subtotal:		8,86823	8,86823
				DESPESES AUXILIARS	1,50 %		0,02760
				COST DIRECTE			10,73583
				DESPESES INDIRECTES	0,00 %		0,00000
				<b>COST EXECUCIÓ MATERIAL</b>			<b>10,73583</b>

F222STR2	m		Rasa per canalització en superfície de terra o sauló mitjançant excavació amb retroexcavadora de 60cm d'ample per 80cm de profunditat. Inclòs el posterior reblert amb terra garbellada compactada al 95% del PM per l'embolcallament de les canalitzacions. Inclou banda de senyalització i reblert fins a cota d'acabat amb terra natural compactada.	Rend.:	1,000		38,08 €
				Unitats	Preu	Parcial	Import
Ma d'obra							
A0150000	h		Manobre especialista	0,083 /R x	25,05000 =	2,07915	
A0121000	h		Oficial 1a	0,012 /R x	29,00000 =	0,34800	
A0140000	h		Manobre	0,012 /R x	23,00000 =	0,27600	
				Subtotal:		2,70315	2,70315
Partides d'obra							
F228510F	m3		Rebliment i piconatge de rasa d'amplària fins a 0,6 m, amb material tolerable de la pròpia excavació, en tongades de gruix de fins a 25 cm, utilitzant picó vibrant, amb compactació del 95% PM	0,200 x	24,47849 =	4,89570	
F2285R00	m3		Rebliment i piconatge de rasa d'amplària fins a 0,6 m, amb sauló garbellat, en tongades de gruix de més de 25 i fins a 50 cm, utilitzant picó vibrant	0,480 x	30,35695 =	14,57134	
F2225123	m3		Excavació de rasa de fins a 1 m d'amplària i fins a 2 m de fondària, en terreny compacte, amb retroexcavadora i càrrega mecànica del material excavat	0,480 x	10,73583 =	5,15320	
F2R642H0	m3		Càrrega amb mitjans mecànics i transport de residus inerts o no especials a instal·lació autoritzada de gestió de residus, amb contenidor de 8 m3 de capacitat	0,504 x	21,34000 =	10,75536	
				Subtotal:		35,37560	35,37560

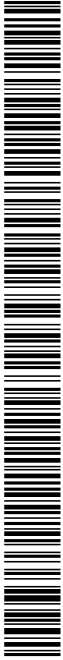



Codi Segur de Verificació:  
8551ddc8-0213-4ab6-b5d0-a5ae91425a14  
Origen: Ciutadà  
Identificador document: ES\_L01082628\_2024\_50986487  
Data d'impressió: 16/04/2026 14:20:41  
Pàgina 63 de 232

**SIGNATURES**  
1.- Verònica Serra Casals (TCAT), 10/12/2024 14:54  
2.- Verònica Serra Casals (TCAT) (Arquitecta municipal), 10/12/2024 14:57

Adequació de parcel·les i accés per a ús provisional d'aparcament públic al carrer Osona

## JUSTIFICACIÓ DE PREUS

Pàg.: 12

### PARTIDES D'OBRA

NÚM	CODI	UA	DESCRIPCIÓ		PREU		
	<b>F2R642H0</b>	m3	Càrrega amb mitjans mecànics i transport de residus inerts o no especials a instal·lació autoritzada de gestió de residus, amb contenidor de 8 m3 de capacitat	<b>Rend.: 1,000</b>	<b>21,34</b>	<b>€</b>	
				Unitats	Preu	Parcial	Import
	Maquinària						
	C1311430	h	Pala carregadora sobre pneumàtics de 8 a 14 t	0,010 /R x	75,00000 =	0,75000	
	C1RA2800	m3	Subministrament de contenidor metàl·lic de 8 m3 de capacitat i recollida amb residus inerts o no especials	1,000 /R x	20,59000 =	20,59000	
				Subtotal:		21,34000	21,34000
				COST DIRECTE			21,34000
				DESPESES INDIRECTES	0,00 %		0,00000
				<b>COST EXECUCIÓ MATERIAL</b>			<b>21,34000</b>
<b>P-3</b>	<b>P1ZU0001</b>	pa	Aplicació de les mesures de seguretat i salut necessàries per a la correcta execució de l'obra, incloent totes les proteccions individuals, col·lectives i a tercers	<b>Rend.: 1,000</b>	<b>1.500,00</b>	<b>€</b>	
				COST DIRECTE			1.500,00000
				DESPESES INDIRECTES	0,00 %		0,00000
				<b>COST EXECUCIÓ MATERIAL</b>			<b>1.500,00000</b>
<b>P-4</b>	<b>P2145-4RS0</b>	m2	Arrencada de reixa metàl·lica amb mitjans manuals i càrrega manual sobre camió o contenidor	<b>Rend.: 1,000</b>	<b>8,02</b>	<b>€</b>	
				Unitats	Preu	Parcial	Import
	Ma d'obra						
	A0D-0007	h	Manobre	0,200 /R x	23,88000 =	4,77600	
	A0F-000Y	h	Oficial 1a soldador	0,050 /R x	29,08000 =	1,45400	
	A01-FEP1	h	Ajudant ferrallista	0,050 /R x	25,40000 =	1,27000	
				Subtotal:		7,50000	7,50000
	Maquinària						
	C207-00E1	h	Equip i elements auxiliars per a tall oxiacetilènic	0,050 /R x	8,09000 =	0,40450	
				Subtotal:		0,40450	0,40450
				DESPESES AUXILIARS	1,50 %		0,11250
				COST DIRECTE			8,01700
				DESPESES INDIRECTES	0,00 %		0,00000
				<b>COST EXECUCIÓ MATERIAL</b>			<b>8,01700</b>



Codi Segur de Verificació:  
8551ddc8-0213-4ab6-b5d0-a5ae91425a14  
Origen: Ciutadà  
Identificador document: ES\_L01082628\_2024\_50986487  
Data d'impressió: 16/04/2026 14:20:41  
Pàgina 64 de 232

**SIGNATURES**  
1.- Verònica Serra Casals (TCAT), 10/12/2024 14:54  
2.- Verònica Serra Casals (TCAT) (Arquitecta municipal), 10/12/2024 14:57

Adequació de parcel·les i accés per a ús provisional d'aparcament públic al carrer Osona

## JUSTIFICACIÓ DE PREUS

Pàg.: 13

### PARTIDES D'OBRA

NÚM	CODI	UA	DESCRIPCIÓ					PREU
P-5	P2217-55T0	m3	Excavació per a rebaix en terreny fluix (SPT <20), realitzada amb pala excavadora i càrrega directa sobre camió	Rend.: 1,000				3,80 €
				Unitats	Preu	Parcial	Import	
	Maquinària							
	C139-00LK	h	Pala excavadora giratòria sobre pneumàtics de 15 a 20 t	0,037 /R x	102,70000 =	3,79990		
				Subtotal:		3,79990	3,79990	
				COST DIRECTE				3,79990
				DESPESES INDIRECTES	0,00 %			0,00000
				<b>COST EXECUCIÓ MATERIAL</b>				<b>3,79990</b>
P-6	P2219-564L	m3	Excavació de pou aïllat de fins a 2 m de fondària, en terreny compacte, amb mitjans mecànics i càrrega mecànica del material excavat	Rend.: 1,000				12,06 €
				Unitats	Preu	Parcial	Import	
	Ma d'obra							
	A0D-0007	h	Manobre	0,010 /R x	23,88000 =	0,23880		
				Subtotal:		0,23880	0,23880	
	Maquinària							
	C13C-00LP	h	Retroexcavadora sobre pneumàtics de 8 a 10 t	0,2174 /R x	54,34000 =	11,81352		
				Subtotal:		11,81352	11,81352	
				DESPESES AUXILIARS	1,50 %			0,00358
				COST DIRECTE				12,05590
				DESPESES INDIRECTES	0,00 %			0,00000
				<b>COST EXECUCIÓ MATERIAL</b>				<b>12,05590</b>
P-7	P2257-U001	m3	Refinat i compactació de caixa de paviment, amb aportació puntual de material adequat de la pròpia excavació, amb mitjans mecànics.	Rend.: 1,000				2,14 €
				Unitats	Preu	Parcial	Import	
	Maquinària							
	C131-005G	h	Corró vibratori autopropulsat, de 12 a 14 t	0,015 /R x	76,84000 =	1,15260		
	C138-00KQ	h	Pala carregadora sobre pneumàtics de 15 a 20 t	0,010 /R x	98,69000 =	0,98690		
				Subtotal:		2,13950	2,13950	
				COST DIRECTE				2,13950
				DESPESES INDIRECTES	0,00 %			0,00000
				<b>COST EXECUCIÓ MATERIAL</b>				<b>2,13950</b>

Codi Segur de Verificació:  
8551ddc8-0213-4ab6-b5d0-a5ae91425a14  
Origen: Ciutadà  
Identificador document: ES\_L01082628\_2024\_50986487  
Data d'impressió: 16/04/2026 14:20:41  
Pàgina 65 de 232

**SIGNATURES**  
1.- Verònica Serra Casals (TCAT), 10/12/2024 14:54  
2.- Verònica Serra Casals (TCAT) (Arquitecta municipal), 10/12/2024 14:57

Adequació de parcel·les i accés per a ús provisional d'aparcament públic al carrer Osona

## JUSTIFICACIÓ DE PREUS

Pàg.: 14

### PARTIDES D'OBRA

NÚM	CODI	UA	DESCRIPCIÓ		PREU
P-8	P2258-10CX8	m3	Terraplenat i piconatge mecànics amb terres adequades, en tongades de fins a 25 cm, amb una compactació del 90% del PM, amb minicarregadora de combustible	Rend.: 1,000	4,09 €
				Unitats	Preu
Ma d'obra					Parcial
	A0D-0007	h	Manobre	0,010 /R x 23,88000 =	0,23880
				Subtotal:	0,23880
Maquinària					Import
	C131-005D	h	Corró vibratori autopropulsat, de 1.5 a 2.5 t	0,050 /R x 45,30000 =	2,26500
	C133-00EW	h	Minicarregadora de combustible sobre pneumàtics de 2 a 5.9 t	0,033 /R x 47,98000 =	1,58334
				Subtotal:	3,84834
				DESPESES AUXILIARS	1,50 % 0,00358
				COST DIRECTE	4,09072
				DESPESES INDIRECTES	0,00 % 0,00000
				<b>COST EXECUCIÓ MATERIAL</b>	<b>4,09072</b>
P22D1-DGOU	m2		Neteja i esbrossada del terreny realitzada amb pala carregadora i càrrega mecànica sobre camió	Rend.: 1,000	0,59 €
				Unitats	Preu
Maquinària					Parcial
	C138-00KQ	h	Pala carregadora sobre pneumàtics de 15 a 20 t	0,006 /R x 98,69000 =	0,59214
				Subtotal:	0,59214
				COST DIRECTE	0,59214
				DESPESES INDIRECTES	0,00 % 0,00000
				<b>COST EXECUCIÓ MATERIAL</b>	<b>0,59214</b>
P-9	P22D1-DGU2	m2	Neteja i esbrossada del terreny realitzada amb pala carregadora i càrrega mecànica sobre camió	Rend.: 1,000	1,88 €
				Unitats	Preu
Maquinària					Parcial
	C138-00KQ	h	Pala carregadora sobre pneumàtics de 15 a 20 t	0,019 /R x 98,69000 =	1,87511
				Subtotal:	1,87511
				COST DIRECTE	1,87511
				DESPESES INDIRECTES	0,00 % 0,00000
				<b>COST EXECUCIÓ MATERIAL</b>	<b>1,87511</b>

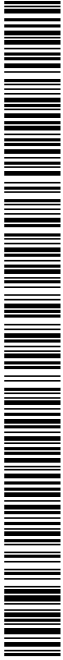

Codi Segur de Verificació:  
8551ddc8-0213-4ab6-b5d0-a5ae91425a14  
Origen: Ciutadà  
Identificador document: ES\_L01082628\_2024\_50986487  
Data d'impressió: 16/04/2026 14:20:41  
Pàgina 66 de 232

**SIGNATURES**  
1.- Verònica Serra Casals (TCAT), 10/12/2024 14:54  
2.- Verònica Serra Casals (TCAT) (Arquitecta municipal), 10/12/2024 14:57

Adequació de parcel·les i accés per a ús provisional d'aparcament públic al carrer Osona

## JUSTIFICACIÓ DE PREUS

Pàg.: 15

### PARTIDES D'OBRA

NÚM	CODI	UA	DESCRIPCIÓ	PREU			
P-10	P2R5-DT0G	m3	Transport de residus a instal·lació autoritzada de gestió de residus, amb camió de 12 t i temps d'espera per a la càrrega a màquina, amb un recorregut de més de 5 i fins a 10 km	<b>Rend.:</b>	<b>1,000</b>		<b>6,69</b> €
				Unitats	Preu	Parcial	Import
	Maquinària						
	C154-003M	h	Camió per a transport de 12 t	0,131	/R x 51,08000 =	6,69148	
				Subtotal:		6,69148	6,69148
				COST DIRECTE			6,69148
				DESPESES INDIRECTES	0,00 %		0,00000
				<b>COST EXECUCIÓ MATERIAL</b>			<b>6,69148</b>
P-11	P2RB-HFVK	m3	Disposició de terres no contaminades de densitat aparent 1,6 t/m3, a valoritzador de materials naturals excavats amb codi VNME	<b>Rend.:</b>	<b>1,000</b>		<b>6,99</b> €
				Unitats	Preu	Parcial	Import
	Materials						
	B2RB-HFVL	t	Disposició de terres no contaminades de densitat aparent 1,6 t/m3, a valoritzador de materials naturals excavats amb codi VNME	1,600	x 4,37000 =	6,99200	
				Subtotal:		6,99200	6,99200
				COST DIRECTE			6,99200
				DESPESES INDIRECTES	0,00 %		0,00000
				<b>COST EXECUCIÓ MATERIAL</b>			<b>6,99200</b>
P-12	P312-I64M	m3	Formigonament de rases i pous, amb formigó en massa HM - 25 / B / 20 / X0 amb una quantitat de ciment de 275 kg/m3 i relació aigua ciment =< 0,6, abocat des de camió	<b>Rend.:</b>	<b>1,000</b>		<b>99,14</b> €
				Unitats	Preu	Parcial	Import
	Ma d'obra						
	A0D-0007	h	Manobre	0,250	/R x 23,88000 =	5,97000	
	A0F-000T	h	Oficial 1a paleta	0,0625	/R x 27,19000 =	1,69938	
				Subtotal:		7,66938	7,66938
	Materials						
	B06F1-I5GQ	m3	Formigó en massa HM - 25 / B / 20 / X0 amb una quantitat de ciment de 275 kg/m3 i relació aigua ciment =< 0,6	1,100	x 83,05000 =	91,35500	
				Subtotal:		91,35500	91,35500

Codi Segur de Verificació:  
8551ddc8-0213-4ab6-b5d0-a5ae91425a14  
Origen: Ciutadà  
Identificador document: ES\_L01082628\_2024\_50986487  
Data d'impressió: 16/04/2026 14:20:41  
Pàgina 67 de 232

**SIGNATURES**  
1.- Verònica Serra Casals (TCAT), 10/12/2024 14:54  
2.- Verònica Serra Casals (TCAT) (Arquitecta municipal), 10/12/2024 14:57

Adequació de parcel·les i accés per a ús provisional d'aparcament públic al carrer Osona

## JUSTIFICACIÓ DE PREUS

Pàg.: 16

### PARTIDES D'OBRA

NÚM	CODI	UA	DESCRIPCIÓ	PREU	
			DESPESES AUXILIARS	1,50 %	0,11504
			COST DIRECTE		99,13942
			DESPESES INDIRECTES	0,00 %	0,00000
			<b>COST EXECUCIÓ MATERIAL</b>		<b>99,13942</b>

P-13	P6A1-D7EA	u	Porta de planxa preformada d'acer galvanitzat de 2 fulla batent de 4 m de llum de pas i 2 m d'alçària, amb bastiment de tub d'acer galvanitzat, per a tanca mòbil de malla metàl·lica i per a 2 usos, per a seguretat i salut i amb el desmuntatge inclòs	Rend.: 1,000	370,73	€	
				Unitats	Preu	Parcial	Import
			Ma d'obra				
			A0D-0009 h	Manobre per a seguretat i salut	0,750 /R x	23,88000 =	17,91000
			A0F-0015 h	Oficial 1a per a seguretat i salut	0,750 /R x	28,61000 =	21,45750
				Subtotal:		39,36750	39,36750
			Materials				
			B6AY-0KMJ u	Porta de planxa preformada d'acer galvanitzat de 2 fulla batent de 4 m de llum de pas i 2 m d'alçària, amb bastiment de tub d'acer galvanitzat, per a tanca mòbil de malla metàl·lica i per a 2 usos, per a seguretat i salut	1,000 x	330,77000 =	330,77000
				Subtotal:		330,77000	330,77000
				DESPESES AUXILIARS	1,50 %		0,59051
				COST DIRECTE			370,72801
				DESPESES INDIRECTES	0,00 %		0,00000
			<b>COST EXECUCIÓ MATERIAL</b>				<b>370,72801</b>

P-14	P6A5-DRM6	m	Reixat d'acer d'alçària 2 m amb tela metàl·lica de torsió simple amb acabat galvanitzat, de 50 mm de pas de malla i diàmetre 2,7 i 2,7 mm, pals de tub galvanitzat 50 mm col·locats cada 3 m sobre daus de formigó i part proporcional de pals per a punts singulars	Rend.: 1,000	24,08	€	
				Unitats	Preu	Parcial	Import
			Ma d'obra				
			A01-FEPH h	Ajudant muntador	0,100 /R x	24,14000 =	2,41400
			A0F-000R h	Oficial 1a muntador	0,100 /R x	28,10000 =	2,81000
			A0F-000S h	Oficial 1a d'obra pública	0,100 /R x	28,61000 =	2,86100
				Subtotal:		8,08500	8,08500
			Materials				
			B6A0-0KNL u	Pal per a extrems, tensors o punts singulars de tub d'acer galvanitzat, 80 mm i d'alçària 2,35 m	0,067 x	52,00000 =	3,48400
			B6A0-0KNJ u	Pal intermedi de tub d'acer galvanitzat, 50 mm i d'alçària 2,35 m	0,340 x	13,30000 =	4,52200
			B0AI-07BD m2	Tela metàl·lica de simple torsió de filferro galvanitzat, 2,7 mm i de 50x50 mm de pas de malla	2,000 x	3,16000 =	6,32000



Codi Segur de Verificació:  
8551ddc8-0213-4ab6-b5d0-a5ae91425a14  
Origen: Ciutadà  
Identificador document: ES\_L01082628\_2024\_50986487  
Data d'impressió: 16/04/2026 14:20:41  
Pàgina 68 de 232

**SIGNATURES**  
1.- Verònica Serra Casals (TCAT), 10/12/2024 14:54  
2.- Verònica Serra Casals (TCAT) (Arquitecta municipal), 10/12/2024 14:57

Adequació de parcel·les i accés per a ús provisional d'aparcament públic al carrer Osona

## JUSTIFICACIÓ DE PREUS

Pàg.: 17

### PARTIDES D'OBRA

NÚM	CODI	UA	DESCRIPCIÓ					PREU	
	B06D-0L9C	m3	Formigó de 200 kg/m3, amb una proporció en volum 1:3:6, amb ciment pòrtland amb filler calcari CEM II/B-L 32,5 R i granulats de pedra calcària de grandària màxima 20 mm, elaborat a l'obra amb formigonera de 165 l	0,0154	x	100,34819	=	1,54536	
							Subtotal:	15,87136	15,87136
							DESPESES AUXILIARS	1,50 %	0,12128
							COST DIRECTE		24,07764
							DESPESES INDIRECTES	0,00 %	0,00000
							<b>COST EXECUCIÓ MATERIAL</b>		<b>24,07764</b>

P938-DFU3	m3	Base de tot-u artificial col·locada amb motoanivelladora i piconatge del material al 98% del PM	Rend.: 1,000					29,29 €	
			Unitats	Preu	Parcial	Import			
<b>Ma d'obra</b>									
A0D-0007	h	Manobre	0,042	/R x	23,88000	=	1,00296		
							Subtotal:	1,00296	1,00296
<b>Maquinària</b>									
C151-002Z	h	Camió cisterna de 8 m3	0,005	/R x	56,52000	=	0,28260		
C131-005H	h	Corró vibratori autopropulsat, de 14 a 16 t	0,023	/R x	86,49000	=	1,98927		
C136-00F5	h	Motoanivelladora mitjana	0,017	/R x	87,61000	=	1,48937		
							Subtotal:	3,76124	3,76124
<b>Materials</b>									
B011-05ME	m3	Aigua	0,050	x	1,62000	=	0,08100		
B03F-05NW	m3	Tot-u artificial	1,200	x	20,36000	=	24,43200		
							Subtotal:	24,51300	24,51300
							DESPESES AUXILIARS	1,50 %	0,01504
							COST DIRECTE		29,29224
							DESPESES INDIRECTES	0,00 %	0,00000
							<b>COST EXECUCIÓ MATERIAL</b>		<b>29,29224</b>

P-15	P938-DFU8	m3	Base de tot-u artificial, amb estesa i piconatge del material al 98% del PM	Rend.: 1,000				32,65 €	
			Unitats	Preu	Parcial	Import			
<b>Ma d'obra</b>									
A0D-0007	h	Manobre	0,050	/R x	23,88000	=	1,19400		
							Subtotal:	1,19400	1,19400
<b>Maquinària</b>									
C151-002Z	h	Camió cisterna de 8 m3	0,025	/R x	56,52000	=	1,41300		
C131-005H	h	Corró vibratori autopropulsat, de 14 a 16 t	0,040	/R x	86,49000	=	3,45960		
C136-00F5	h	Motoanivelladora mitjana	0,035	/R x	87,61000	=	3,06635		



Codi Segur de Verificació:  
8551ddc8-0213-4ab6-b5d0-a5ae91425a14  
Origen: Ciutadà  
Identificador document: ES\_L01082628\_2024\_50986487  
Data d'impressió: 16/04/2026 14:20:41  
Pàgina 69 de 232

**SIGNATURES**  
1.- Verònica Serra Casals (TCAT), 10/12/2024 14:54  
2.- Verònica Serra Casals (TCAT) (Arquitecta municipal), 10/12/2024 14:57

Adequació de parcel·les i accés per a ús provisional d'aparcament públic al carrer Osona

## JUSTIFICACIÓ DE PREUS

Pàg.: 18

### PARTIDES D'OBRA

NÚM	CODI	UA	DESCRIPCIÓ					PREU	
							Subtotal:	7,93895	7,93895
Materials									
	B011-05ME	m3	Aigua	0,050	x	1,62000	=	0,08100	
	B03F-05NW	m3	Tot-u artificial	1,150	x	20,36000	=	23,41400	
							Subtotal:	23,49500	23,49500
							DESPESES AUXILIARS	1,50 %	0,01791
							COST DIRECTE		32,64586
							DESPESES INDIRECTES	0,00 %	0,00000
							<b>COST EXECUCIÓ MATERIAL</b>		<b>32,64586</b>

<b>P953-6QIV</b>	m2	Ferm flexible per a trànsit pesat T42 format per paviment de mescla bituminosa en calent de 7 cm, amb capa de trànsit de mescla bituminosa discontinua BBTM de 2 cm, capa intermèdia de mescla bituminosa contínua AC de 5 cm, amb base de tot-u artificial sobre esplanada E1, secció del ferm segons la DGC 6.1-IC/2003	<b>Rend.: 1,000</b>					<b>28,02</b>	<b>€</b>
------------------	----	---	---------------------	--	--	--	--	--------------	----------

			Unitats		Preu		Parcial	Import	
Partides d'obra									
	P9L1-E98J	t	Reg d'adherència amb emulsió bituminosa catiònica tipus C60B3/B2 ADH	0,0007	x	613,77070	=	0,42964	
	P938-DFU3	m3	Base de tot-u artificial col·locada amb motoanivelladora i piconatge del material al 98% del PM	0,350	x	29,29224	=	10,25228	
	P9H5-E83Y	t	Paviment de mescla bituminosa contínua en calent tipus AC 32 bin B 50/70 S, amb betum asfàltic de penetració, de granulometria semidensa per a capa intermèdia i granulat calcari, estesa i compactada	0,115	x	86,98662	=	10,00346	
	P9H6-6QDK	m2	Paviment de mescla bituminosa discontinua en calent, per a capes de trànsit BBTM, 8B B 50/70 amb betum asfàltic de penetració i granulat granític, per a una capa de trànsit de 2 cm de gruix	1,000	x	6,83337	=	6,83337	
	P9L1-E97P	t	Reg d'imprimació amb emulsió bituminosa catiònica tipus C50BF4 IMP	0,0012	x	421,47070	=	0,50576	
							Subtotal:	28,02451	28,02451
							COST DIRECTE		28,02451
							DESPESES INDIRECTES	0,00 %	0,00000
							<b>COST EXECUCIÓ MATERIAL</b>		<b>28,02451</b>

<b>P953-6QU1</b>	m2	Formació de paviment asfàltic de 6 cm de gruix de mescla bituminosa contínua en calent AC16 surf D, per a capa de rodolament, de composició densa, amb àrid granític de 16 mm de grandària màxima i betum asfàltic de penetració, sobre base -inclosa en partida- de tot ú artificial de 10 cm de gruix, compactat al 98% PM, i refinat previ del terreny existent, si convé. Inclou p/p de comprovació de l'anivellació de la superfície suport, replanteig del gruix del paviment i neteja final.	<b>Rend.: 1,000</b>					<b>0,00</b>	<b>€</b>
------------------	----	---	---------------------	--	--	--	--	-------------	----------

							COST DIRECTE		0,00000
							DESPESES INDIRECTES	0,00 %	0,00000
							<b>COST EXECUCIÓ MATERIAL</b>		<b>0,0000</b>



Codi Segur de Verificació:  
8551ddc8-0213-4ab6-b5d0-a5ae91425a14  
Origen: Ciutadà  
Identificador document: ES\_L01082628\_2024\_50986487  
Data d'impressió: 16/04/2026 14:20:41  
Pàgina 70 de 232

**SIGNATURES**  
1.- Verònica Serra Casals (TCAT), 10/12/2024 14:54  
2.- Verònica Serra Casals (TCAT) (Arquitecta municipal), 10/12/2024 14:57



Codi Segur de Verificació:  
8551ddc8-0213-4ab6-b5d0-a5ae91425a14  
Origen: Ciutadà  
Identificador document: ES\_L01082628\_2024\_50986487  
Data d'impressió: 16/04/2026 14:20:41  
Pàgina 71 de 232

**SIGNATURES**  
1.- Verònica Serra Casals (TCAT), 10/12/2024 14:54  
2.- Verònica Serra Casals (TCAT) (Arquitecta municipal), 10/12/2024 14:57

Adequació de parcel·les i accés per a ús provisional d'aparcament públic al carrer Osona

## JUSTIFICACIÓ DE PREUS

Pàg.: 19

### PARTIDES D'OBRA

NÚM	CODI	UA	DESCRIPCIÓ				PREU
P-16	P953-6QU2	m2	Formació de paviment asfàltic de 6 cm de gruix de mescla bituminosa contínua en calent AC16 surf D, per a capa de rodolament, de composició densa, amb àrid granític de 16 mm de grandària màxima i betum asfàltic de penetració, sobre base -inclosa en partida- de tot ú artificial de 10 cm de gruix, compactat al 98% PM.	Rend.:	1,000		24,87 €
				Unitats	Preu	Parcial	Import
Partides d'obra							
	P9L1-E97P	t	Reg d'imprimació amb emulsió bituminosa catiònica tipus C50BF4 IMP	0,0015	x 421,47070 =	0,63221	
	P938-DFU3	m3	Base de tot-u artificial col·locada amb motoanivelladora i piconatge del material al 98% del PM	0,100	x 29,29224 =	2,92922	
	P9H5-E83Y	t	Paviment de mescla bituminosa contínua en calent tipus AC 32 bin B 50/70 S, amb betum asfàltic de penetració, de granulometria semidensa per a capa intermèdia i granulats calcaris, estesa i compactada	0,160	x 86,98662 =	13,91786	
	P9H6-6QDK	m2	Paviment de mescla bituminosa discontinua en calent, per a capes de trànsit BBTM, 8B B 50/70 amb betum asfàltic de penetració i granulats granític, per a una capa de trànsit de 2 cm de gruix	1,000	x 6,83337 =	6,83337	
	P9L1-E98J	t	Reg d'adherència amb emulsió bituminosa catiònica tipus C60B3/B2 ADH	0,0009	x 613,77070 =	0,55239	
				Subtotal:		24,86505	24,86505
				COST DIRECTE			24,86505
				DESPESES INDIRECTES	0,00 %		0,00000
				<b>COST EXECUCIÓ MATERIAL</b>			<b>24,86505</b>
	P9H5-E83Y	t	Paviment de mescla bituminosa contínua en calent tipus AC 32 bin B 50/70 S, amb betum asfàltic de penetració, de granulometria semidensa per a capa intermèdia i granulats calcaris, estesa i compactada	Rend.:	1,000		86,99 €
				Unitats	Preu	Parcial	Import
Ma d'obra							
	A0D-0007	h	Manobre	0,150	/R x 23,88000 =	3,58200	
	A0F-000S	h	Oficial 1a d'obra pública	0,080	/R x 28,61000 =	2,28880	
				Subtotal:		5,87080	5,87080
Maquinària							
	C131-005G	h	Corró vibratori autopropulsat, de 12 a 14 t	0,010	/R x 76,84000 =	0,76840	
	C173-005K	h	Corró vibratori per a formigons i betums autopropulsats pneumàtic	0,010	/R x 68,64000 =	0,68640	
	C175-00G4	h	Estenedora per a paviments de mescla bituminosa	0,008	/R x 56,62000 =	0,45296	
				Subtotal:		1,90776	1,90776
Materials							
	B9H1-0HWP	t	Mescla bituminosa contínua en calent tipus AC 32 bin B 50/70 S, amb betum asfàltic de penetració, de granulometria semidensa per a capa intermèdia i granulats calcaris	1,000	x 79,12000 =	79,12000	

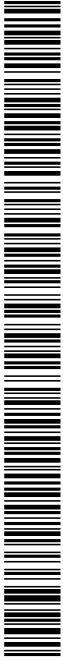

Codi Segur de Verificació:  
8551ddc8-0213-4ab6-b5d0-a5ae91425a14  
Origen: Ciutadà  
Identificador document: ES\_L01082628\_2024\_50986487  
Data d'impressió: 16/04/2026 14:20:41  
Pàgina 72 de 232

**SIGNATURES**  
1.- Verónica Serra Casals (TCAT), 10/12/2024 14:54  
2.- Verónica Serra Casals (TCAT) (Arquitecta municipal), 10/12/2024 14:57

Adequació de parcel·les i accés per a ús provisional d'aparcament públic al carrer Osona

## JUSTIFICACIÓ DE PREUS

Pàg.: 20

### PARTIDES D'OBRA

NÚM	CODI	UA	DESCRIPCIÓ			PREU	
				Subtotal:	79,12000	79,12000	
				DESPESES AUXILIARS	1,50 %	0,08806	
				COST DIRECTE		86,98662	
				DESPESES INDIRECTES	0,00 %	0,00000	
				<b>COST EXECUCIÓ MATERIAL</b>		<b>86,98662</b>	
<b>P9H6-6QDK</b>	m2		Paviment de mescla bituminosa discontinua en calent, per a capes de trànsit BBTM, 8B B 50/70 amb betum asfàltic de penetració i granulat granític, per a una capa de trànsit de 2 cm de gruix	<b>Rend.: 1,000</b>		<b>6,83 €</b>	
				Unitats	Preu	Parcial	Import
<b>Ma d'obra</b>							
	A0F-000S	h	Oficial 1a d'obra pública	0,040 /R x	28,61000 =	1,14440	
	A0D-0007	h	Manobre	0,080 /R x	23,88000 =	1,91040	
				Subtotal:		3,05480	3,05480
<b>Maquinària</b>							
	C131-005G	h	Corró vibratori autopropulsat, de 12 a 14 t	0,0005 /R x	76,84000 =	0,03842	
	C175-00G4	h	Estenedora per a paviments de mescla bituminosa	0,0005 /R x	56,62000 =	0,02831	
	C173-005K	h	Corró vibratori per a formigons i betums autopropulsat pneumàtic	0,0005 /R x	68,64000 =	0,03432	
				Subtotal:		0,10105	0,10105
<b>Materials</b>							
	B9H8-1KE6	t	Mescla bituminosa discontinua en calent, per a capes de trànsit BBTM, 8B B 50/70 amb betum asfàltic de penetració i granulat granític	0,046 x	78,95000 =	3,63170	
				Subtotal:		3,63170	3,63170
				DESPESES AUXILIARS	1,50 %	0,04582	
				COST DIRECTE		6,83337	
				DESPESES INDIRECTES	0,00 %	0,00000	
				<b>COST EXECUCIÓ MATERIAL</b>		<b>6,83337</b>	
<b>P9L1-E97P</b>	t		Reg d'imprimació amb emulsió bituminosa catiònica tipus C50BF4 IMP	<b>Rend.: 1,000</b>		<b>421,47 €</b>	
				Unitats	Preu	Parcial	Import
<b>Ma d'obra</b>							
	A0E-000A	h	Manobre especialista	2,000 /R x	24,69000 =	49,38000	
				Subtotal:		49,38000	49,38000
<b>Maquinària</b>							
	C170-0036	h	Camió cisterna per a reg asfàltic	0,700 /R x	30,50000 =	21,35000	
				Subtotal:		21,35000	21,35000
<b>Materials</b>							
	B057-06IH	kg	Emulsió bituminosa catiònica amb un 50% de betum asfàltic, per a reg d'imprimació tipus C50BF4 IMP amb un contingut de fluidificant >3%, segons	1.000,000 x	0,35000 =	350,00000	

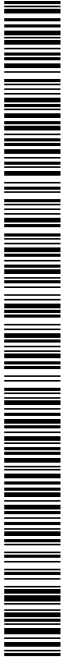

Codi Segur de Verificació:  
8551ddc8-0213-4ab6-b5d0-a5ae91425a14  
Origen: Ciutadà  
Identificador document: ES\_L01082628\_2024\_50986487  
Data d'impressió: 16/04/2026 14:20:41  
Pàgina 73 de 232

**SIGNATURES**  
1.- Verònica Serra Casals (TCAT), 10/12/2024 14:54  
2.- Verònica Serra Casals (TCAT) (Arquitecta municipal), 10/12/2024 14:57

Adequació de parcel·les i accés per a ús provisional d'aparcament públic al carrer Osona

## JUSTIFICACIÓ DE PREUS

Pàg.: 21

### PARTIDES D'OBRA

NÚM	CODI	UA	DESCRIPCIÓ				PREU
			UNE-EN 13808				
				Subtotal:		350,00000	350,00000
				DESPESES AUXILIARS	1,50 %		0,74070
				COST DIRECTE			421,47070
				DESPESES INDIRECTES	0,00 %		0,00000
				<b>COST EXECUCIÓ MATERIAL</b>			<b>421,47070</b>
<b>P9L1-E98J</b>	t		Reg d'adherència amb emulsió bituminosa catiònica tipus C60B3/B2 ADH	<b>Rend.: 1,000</b>			<b>613,77 €</b>
				Unitats	Preu	Parcial	Import
Ma d'obra							
	A0E-000A	h	Manobre especialista	2,000 /R x	24,69000 =	49,38000	
				Subtotal:		49,38000	49,38000
Maquinària							
	C170-0036	h	Camió cisterna per a reg asfàltic	0,700 /R x	30,50000 =	21,35000	
	C174-00GD	h	Escombradora autopropulsada	5,000 /R x	42,46000 =	212,30000	
				Subtotal:		233,65000	233,65000
Materials							
	B057-06IQ	kg	Emulsió bituminosa catiònica amb un 60% de betum asfàltic, per a reg d'adherència tipus C60B3/B2 ADH, segons UNE-EN 13808	1.000,000 x	0,33000 =	330,00000	
				Subtotal:		330,00000	330,00000
				DESPESES AUXILIARS	1,50 %		0,74070
				COST DIRECTE			613,77070
				DESPESES INDIRECTES	0,00 %		0,00000
				<b>COST EXECUCIÓ MATERIAL</b>			<b>613,77070</b>
<b>P-17 PHM2-DBU1</b>	u		Columna de planxa d'acer galvanitzat, de forma troncocònica, de 5 m d'alçària, coronament sense platina, amb base platina i porta, segons norma UNE-EN 40-5, col·locada sobre dau de formigó (no inclòs en partida)	<b>Rend.: 1,000</b>			<b>306,53 €</b>
				Unitats	Preu	Parcial	Import
Ma d'obra							
	A01-FEPD	h	Ajudant electricista	0,530 /R x	24,10000 =	12,77300	
	A0F-000E	h	Oficial 1a electricista	0,530 /R x	28,10000 =	14,89300	
				Subtotal:		27,66600	27,66600
Maquinària							
	C150-002X	h	Camió cistella de 10 m d'alçària com a màxim	0,530 /R x	51,69000 =	27,39570	
	C152-003B	h	Camió grua	0,530 /R x	57,86000 =	30,66580	
				Subtotal:		58,06150	58,06150
Materials							



Codi Segur de Verificació:  
8551ddc8-0213-4ab6-b5d0-a5ae91425a14  
Origen: Ciutadà  
Identificador document: ES\_L01082628\_2024\_50986487  
Data d'impressió: 16/04/2026 14:20:41  
Pàgina 74 de 232

**SIGNATURES**  
1.- Verònica Serra Casals (TCAT), 10/12/2024 14:54  
2.- Verònica Serra Casals (TCAT) (Arquitecta municipal), 10/12/2024 14:57

Adequació de parcel·les i accés per a ús provisional d'aparcament públic al carrer Osona

## JUSTIFICACIÓ DE PREUS

Pàg.: 22

### PARTIDES D'OBRA

NÚM	CODI	UA	DESCRIPCIÓ					PREU	
	BHW8-06IY	u	Part proporcional d'accessoris per a columnes	1,000	x	42,05000	=	42,05000	
	BHM2-0FH8	u	Columna de planxa d'acer galvanitzat, de forma troncocònica, de 5 m d'alçària, coronament sense platina, amb base platina i porta, segons norma UNE-EN 40-5	1,000	x	178,34000	=	178,34000	
Subtotal:								220,39000	220,39000
							DESPESES AUXILIARS	1,50 %	0,41499
							COST DIRECTE		306,53249
							DESPESES INDIRECTES	0,00 %	0,00000
							<b>COST EXECUCIÓ MATERIAL</b>		<b>306,53249</b>

<b>PHNHU001</b>	u	Llumenera solar Milan M solar de Benito o equivalent, amb bateria i sistema de control en un sol cos, amb potència de 50 kW...	<b>Rend.: 1,000</b>			<b>1.100,00</b>		<b>€</b>	
							COST DIRECTE		1.100,00000
							DESPESES INDIRECTES	0,00 %	0,00000
							<b>COST EXECUCIÓ MATERIAL</b>		<b>1.100,00000</b>

<b>PHNI-B5U1</b>	u	Llum LED solar p/exterior distrib.assimètrica	<b>Rend.: 1,000</b>			<b>0,00</b>		<b>€</b>	
							COST DIRECTE		0,00000
							DESPESES INDIRECTES	0,00 %	0,00000
							<b>COST EXECUCIÓ MATERIAL</b>		<b>0,00000</b>

<b>P-18 PHNI-B5U2</b>	u	Subministrament i col·locació de llumenera solar LED MILAN M de Benito o similar, format per llumenera LED de 50 W, amb panell solar integrat, bateria i sistema de control en un sol cos, amb cos de caixa d'acer galvanitzat i pintat amb pintura anticorrosió, sobre columna troncocònica no inclosa, cargols d'acer inoxidable, bateria de LiFePO4 de 922 WH, 12.8 Vdc i 72Ah, placa fotovoltaica policristalina incorporada en part superior de llumenera de 75Wp/18 Vdc, controlador de càrrega de les bateries. Llumenera solar MILAN M de 50 W amb 8000 lm reals de flux lluminós, grau de protecció IP-66 i IK08. Preparada para la connectivitat i qualsevol sistema de telegestió. Inclou tots els mecanismes i accessoris per al seu funcionament correcte.	<b>Rend.: 1,000</b>			<b>1.142,39</b>		<b>€</b>
-----------------------	---	---	---------------------	--	--	-----------------	--	----------

			Unitats	Preu	Parcial	Import
Ma d'obra						
	A0F-000E	h	0,500	/R x 28,10000 =	14,05000	
	A01-FEPD	h	0,500	/R x 24,10000 =	12,05000	
Subtotal:					26,10000	26,10000
Maquinària						
	C152-0039	h	0,500	/R x 60,90000 =	30,45000	

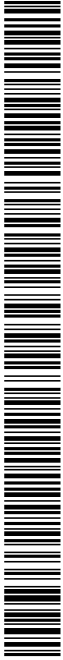

Codi Segur de Verificació:  
8551ddc8-0213-4ab6-b5d0-a5ae91425a14  
Origen: Ciutadà  
Identificador document: ES\_L01082628\_2024\_50986487  
Data d'impressió: 16/04/2026 14:20:41  
Pàgina 75 de 232

**SIGNATURES**  
1.- Verònica Serra Casals (TCAT), 10/12/2024 14:54  
2.- Verònica Serra Casals (TCAT) (Arquitecta municipal), 10/12/2024 14:57

Adequació de parcel·les i accés per a ús provisional d'aparcament públic al carrer Osona

## JUSTIFICACIÓ DE PREUS

Pàg.: 23

### PARTIDES D'OBRA

NÚM	CODI	UA	DESCRIPCIÓ				PREU	
				Subtotal:		30,45000	30,45000	
<b>Materials</b>								
	BHNG-2NU1	u	Llumenera solar LED Milan M solar de Benito, 50 W potència, asimètrica extensiva, 3000°K, referència ALMPVAE3.	1,000	x	1.085,45000 =	1.085,45000	
				Subtotal:		1.085,45000	1.085,45000	
				DESPESES AUXILIARS	1,50 %		0,39150	
				COST DIRECTE			1.142,39150	
				DESPESES INDIRECTES	0,00 %		0,00000	
				<b>COST EXECUCIÓ MATERIAL</b>			<b>1.142,39150</b>	
<hr/>								
<b>PJS6-9EEE</b>	m		Canonada de tub per a reg per degoteig de 17 mm de diàmetre, cec, instal·lada superficialment, fixada amb piquetes col·locades cada 5 m	<b>Rend.: 1,000</b>			<b>2,50 €</b>	
				Unitats		Preu	Parcial	Import
<b>Ma d'obra</b>								
	A0F-000R	h	Oficial 1a muntador	0,034	/R x	28,10000 =	0,95540	
	A01-FEPH	h	Ajudant muntador	0,034	/R x	24,14000 =	0,82076	
				Subtotal:		1,77616	1,77616	
<b>Materials</b>								
	BJSS-28MK	m	Tub per a reg per degoteig de 17 mm de diàmetre, cec	1,050	x	0,49000 =	0,51450	
	B0B7-106P	kg	Acer en barres corrugades B400S de límit elàstic >= 400 N/mm2	0,150	x	0,99000 =	0,14850	
	BFYH-0A3A	u	Part proporcional d'elements de muntatge per a tubs de polietilè de densitat baixa, de 16 mm de diàmetre nominal exterior, per a connectar a pressió	1,000	x	0,02000 =	0,02000	
				Subtotal:		0,68300	0,68300	
				DESPESES AUXILIARS	2,50 %		0,04440	
				COST DIRECTE			2,50356	
				DESPESES INDIRECTES	0,00 %		0,00000	
				<b>COST EXECUCIÓ MATERIAL</b>			<b>2,50356</b>	
<hr/>								
<b>PJS6-9U01</b>	pa		Connexió xarxa reg degoteig a xarxa municipal d'aigua	<b>Rend.: 1,000</b>			<b>450,00 €</b>	
				COST DIRECTE			450,00000	
				DESPESES INDIRECTES	0,00 %		0,00000	
				<b>COST EXECUCIÓ MATERIAL</b>			<b>450,00000</b>	
<hr/>								
<b>PJSA1-92K3</b>	u		Programador de reg amb alimentació a 24 V, no codificable, ampliable i no centralitzable, per a un nombre màxim de 8 estacions, muntat superficialment, connectat a la xarxa d'alimentació, als aparells de control, als elements governats, programat i comprovat	<b>Rend.: 1,000</b>			<b>140,51 €</b>	
				Unitats		Preu	Parcial	Import

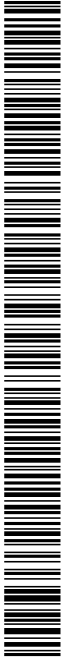

Codi Segur de Verificació:  
8551ddc8-0213-4ab6-b5d0-a5ae91425a14  
Origen: Ciutadà  
Identificador document: ES\_L01082628\_2024\_50986487  
Data d'impressió: 16/04/2026 14:20:41  
Pàgina 76 de 232

**SIGNATURES**  
1.- Verònica Serra Casals (TCAT), 10/12/2024 14:54  
2.- Verònica Serra Casals (TCAT) (Arquitecta municipal), 10/12/2024 14:57

Adequació de parcel·les i accés per a ús provisional d'aparcament públic al carrer Osona

## JUSTIFICACIÓ DE PREUS

Pàg.: 24

### PARTIDES D'OBRA

NÚM	CODI	UA	DESCRIPCIÓ					PREU		
Ma d'obra										
	A0F-000R	h	Oficial 1a muntador	1,100	/R x	28,10000	=	30,91000		
								Subtotal:	30,91000	30,91000
Materials										
	BJSA1-26JE	u	Programador de reg amb alimentació a 24 V, no codificable, ampliable i no centralitzable, per a un nombre màxim de 8 estacions	1,000	x	108,83000	=	108,83000		
								Subtotal:	108,83000	108,83000
							DESPESES AUXILIARS	2,50 %	0,77275	
							COST DIRECTE		140,51275	
							DESPESES INDIRECTES	0,00 %	0,00000	
							<b>COST EXECUCIÓ MATERIAL</b>		<b>140,51275</b>	
<hr/>										
	<b>PJSB-HBBM</b>	u	Degoter autocompensant i antidrenant, inserit en tub cec	<b>Rend.: 1,000</b>				<b>1,48 €</b>		
<hr/>										
Ma d'obra										
	A01-FEPH	h	Ajudant muntador	0,020	/R x	24,14000	=	0,48280		
	A0F-000R	h	Oficial 1a muntador	0,020	/R x	28,10000	=	0,56200		
								Subtotal:	1,04480	1,04480
Materials										
	BJSC-H6RC	u	Degoter autocompensant i antidrenant	1,000	x	0,42000	=	0,42000		
								Subtotal:	0,42000	0,42000
							DESPESES AUXILIARS	1,50 %	0,01567	
							COST DIRECTE		1,48047	
							DESPESES INDIRECTES	0,00 %	0,00000	
							<b>COST EXECUCIÓ MATERIAL</b>		<b>1,48047</b>	
<hr/>										
	<b>PJSU-0001</b>	pa	Sistema de reg per degoteig, amb canonada de 56 m de tub per a reg per degoteig de 17 mm de diàmetre, cec, instal·lada superficialment, fixada amb piquetes col·locades cada 5 m, amb 8 degoters autocompensants i antidrenants, inserits en tub cec. Inclou programador, vàlvules, connexió a xarxa municipal d'aigua i resta d'accessoris i mecanismes per al seu correcte funcionament.	<b>Rend.: 1,000</b>				<b>700,00 €</b>		
<hr/>										
							COST DIRECTE		700,00000	
							DESPESES INDIRECTES	0,00 %	0,00000	
							<b>COST EXECUCIÓ MATERIAL</b>		<b>700,00000</b>	



Codi Segur de Verificació:  
8551ddc8-0213-4ab6-b5d0-a5ae91425a14  
Origen: Ciutadà  
Identificador document: ES\_L01082628\_2024\_50986487  
Data d'impressió: 16/04/2026 14:20:41  
Pàgina 77 de 232

**SIGNATURES**  
1.- Verònica Serra Casals (TCAT), 10/12/2024 14:54  
2.- Verònica Serra Casals (TCAT) (Arquitecta municipal), 10/12/2024 14:57

Adequació de parcel·les i accés per a ús provisional d'aparcament públic al carrer Osona

## JUSTIFICACIÓ DE PREUS

Pàg.: 25

### PARTIDES D'OBRA

NÚM	CODI	UA	DESCRIPCIÓ				PREU
PR411-8T8S	u		Subministrament d'Acer freemanii Celzam (CELEBRATION) de perímetre de 8 a 10 cm, amb pa de terra de diàmetre mínim 27 cm i profunditat mínima 18,9 cm segons fórmules NTJ	Rend.: 1,000			50,89 €
				Unitats	Preu	Parcial	Import
Materials							
BR411-21U	u		Acer freemanii Celzam (CELEBRATION) de perímetre de 8 a 10 cm, amb pa de terra de diàmetre mínim 27 cm i profunditat mínima 18,9 cm segons fórmules NTJ	1,000	x 50,89000 =	50,89000	
				Subtotal:		50,89000	50,89000
				COST DIRECTE			50,89000
				DESPESES INDIRECTES	0,00 %		0,00000
				<b>COST EXECUCIÓ MATERIAL</b>			<b>50,89000</b>
PR450-8WRJ	u		Subministrament de Quercus ilex de perímetre de 4 a 6 cm, en contenidor de 25 l	Rend.: 1,000			32,70 €
				Unitats	Preu	Parcial	Import
Materials							
BR450-23N7	u		Quercus ilex de perímetre de 4 a 6 cm, en contenidor de 25 l	2,000	x 16,35000 =	32,70000	
				Subtotal:		32,70000	32,70000
				COST DIRECTE			32,70000
				DESPESES INDIRECTES	0,00 %		0,00000
				<b>COST EXECUCIÓ MATERIAL</b>			<b>32,70000</b>
PR60-8Y4C	u		Plantació d'arbre planifoli amb pa de terra o contenidor, de 18 a 25 cm de perímetre de tronc a 1 m d'alçària (a partir del coll de l'arrel), excavació de clot de plantació de 100x100x60 cm amb mitjans mecànics, en un pendent inferior al 25 %, reblert del clot amb substitució parcial del 30% de terra de l'excavació per terra de jardineria, primer reg i càrrega de les terres sobrants a camió	Rend.: 1,000			59,37 €
				Unitats	Preu	Parcial	Import
Ma d'obra							
A0F-000M	h		Oficial 1a jardiner	0,100	/R x 33,58000 =	3,35800	
A0G-0022	h		Oficial 2a jardiner	0,200	/R x 31,45000 =	6,29000	
A01-FEPJ	h		Ajudant jardiner	0,210	/R x 29,80000 =	6,25800	
				Subtotal:		15,90600	15,90600
Maquinària							
C13C-00LP	h		Retroexcavadora sobre pneumàtics de 8 a 10 t	0,2536	/R x 54,34000 =	13,78062	
C151-002Z	h		Camió cisterna de 8 m3	0,110	/R x 56,52000 =	6,21720	
C152-003A	h		Camió grua de 3 t	0,132	/R x 54,81000 =	7,23492	

Codi Segur de Verificació:  
8551ddc8-0213-4ab6-b5d0-a5ae91425a14  
Origen: Ciutadà  
Identificador document: ES\_L01082628\_2024\_50986487  
Data d'impressió: 16/04/2026 14:20:41  
Pàgina 78 de 232

**SIGNATURES**  
1.- Verònica Serra Casals (TCAT), 10/12/2024 14:54  
2.- Verònica Serra Casals (TCAT) (Arquitecta municipal), 10/12/2024 14:57

Adequació de parcel·les i accés per a ús provisional d'aparcament públic al carrer Osona

## JUSTIFICACIÓ DE PREUS

Pàg.: 26

### PARTIDES D'OBRA

NÚM	CODI	UA	DESCRIPCIÓ					PREU
	C154-003N	h	Camió per a transport de 7 t	0,210	/R x	42,85000	=	8,99850
						Subtotal:		36,23124
								36,23124
			<b>Materials</b>					
	BR3D-21GI	m3	Terra vegetal de jardineria de categoria alta, amb una conductivitat elèctrica menor de 0,8 dS/m, segons NTJ 07A, subministrada a granel	0,180	x	37,78000	=	6,80040
	B011-05ME	m3	Aigua	0,120	x	1,62000	=	0,19440
						Subtotal:		6,99480
								6,99480
			DESPESES AUXILIARS			1,50	%	0,23859
			COST DIRECTE					59,37063
			DESPESES INDIRECTES			0,00	%	0,00000
			<b>COST EXECUCIÓ MATERIAL</b>					<b>59,37063</b>
	<b>PR63-8Z5D</b>	u	Plantació de palmàcia amb pa de terra o contenidor, de 0.5 a 1 m d'alçària d'estípit, excavació de clot de plantació de 100x100x80 cm amb mitjans mecànics, en un pendent inferior al 25 %, reblert del clot amb substitució parcial del 30% de terra de l'excavació per terra de jardineria, primer reg i càrrega de les terres sobrants a camió			<b>Rend.: 1,000</b>		<b>88,65 €</b>
						Unitats		Preu
								Parcial
								Import
			<b>Ma d'obra</b>					
	A01-FEPJ	h	Ajudant jardiner	0,240	/R x	29,80000	=	7,15200
	A0F-000M	h	Oficial 1a jardiner	0,240	/R x	33,58000	=	8,05920
	A0G-0022	h	Oficial 2a jardiner	0,480	/R x	31,45000	=	15,09600
						Subtotal:		30,30720
								30,30720
			<b>Maquinària</b>					
	C13C-00LP	h	Retroexcavadora sobre pneumàtics de 8 a 10 t	0,2898	/R x	54,34000	=	15,74773
	C152-0039	h	Camió grua de 5 t	0,240	/R x	60,90000	=	14,61600
	C154-003N	h	Camió per a transport de 7 t	0,240	/R x	42,85000	=	10,28400
	C151-002Z	h	Camió cisterna de 8 m3	0,140	/R x	56,52000	=	7,91280
						Subtotal:		48,56053
								48,56053
			<b>Materials</b>					
	B011-05ME	m3	Aigua	0,160	x	1,62000	=	0,25920
	BR3D-21GI	m3	Terra vegetal de jardineria de categoria alta, amb una conductivitat elèctrica menor de 0,8 dS/m, segons NTJ 07A, subministrada a granel	0,240	x	37,78000	=	9,06720
						Subtotal:		9,32640
								9,32640
			DESPESES AUXILIARS			1,50	%	0,45461
			COST DIRECTE					88,64874
			DESPESES INDIRECTES			0,00	%	0,00000
			<b>COST EXECUCIÓ MATERIAL</b>					<b>88,64874</b>

Codi Segur de Verificació:  
8551ddc8-0213-4ab6-b5d0-a5ae91425a14  
Origen: Ciutadà  
Identificador document: ES\_L01082628\_2024\_50986487  
Data d'impressió: 16/04/2026 14:20:41  
Pàgina 79 de 232

**SIGNATURES**  
1.- Verònica Serra Casals (TCAT), 10/12/2024 14:54  
2.- Verònica Serra Casals (TCAT) (Arquitecta municipal), 10/12/2024 14:57

Adequació de parcel·les i accés per a ús provisional d'aparcament públic al carrer Osona

## JUSTIFICACIÓ DE PREUS

Pàg.: 27

### PARTIDES D'OBRA

NÚM	CODI	UA	DESCRIPCIÓ				PREU
P-19	PR92-HBCT	m	Tanca de troncs fusta de pi tornejada i tractada amb autoclau (grau de protecció IV), d'1,2 m d'alçada sobre el terreny, feta amb muntants de 10 cm de diàmetre cada 2 m, clavats al terreny 80 cm, un passamà superior i un travesser de 8 cm de diàmetre, units amb peces especials d'acer galvanitzat	Rend.:	1,000		37,95 €
				Unitats	Preu	Parcial	Import
Ma d'obra							
	A0F-000R	h	Oficial 1a muntador	0,300	/R x 28,10000 =	8,43000	
	A01-FEPH	h	Ajudant muntador	0,600	/R x 24,14000 =	14,48400	
				Subtotal:		22,91400	22,91400
Materials							
	BR94-H6SI	m	Troncs de fusta de pi tornejada, tractada en autoclau amb grau de protecció IV, de fins a 2,5 m de llargada, i de 8 cm de diàmetre	2,100	x 2,49000 =	5,22900	
	BR94-H6SR	u	Conjunt de peces d'acer galvanitzat i cargols per a fer una unió de dos troncs amb el muntant d'una tanca de troncs	1,000	x 5,46000 =	5,46000	
	BR94-H6SU	m	Troncs de fusta de pi tornejada, tractada en autoclau amb grau de protecció IV, de fins a 2,5 m de llargada, i de 10 cm de diàmetre	1,050	x 3,81000 =	4,00050	
				Subtotal:		14,68950	14,68950
				DESPESES AUXILIARS	1,50 %		0,34371
				COST DIRECTE			37,94721
				DESPESES INDIRECTES	0,00 %		0,00000
				<b>COST EXECUCIÓ MATERIAL</b>			<b>37,94721</b>

	PR92-IRQY	m	Tanca de troncs fusta de pi tornejada i tractada amb autoclau (grau de protecció IV), d'1,2 m d'alçada sobre el terreny, feta amb muntants de 10 cm de diàmetre cada 2 m, ancorats a daus de formigó de 40x40x40 cm, i un passamà superior de 8 cm de diàmetre, units amb peces especials d'acer galvanitzat	Rend.:	1,000		28,93 €
				Unitats	Preu	Parcial	Import
Ma d'obra							
	A01-FEPH	h	Ajudant muntador	0,300	/R x 24,14000 =	7,24200	
	A0F-000R	h	Oficial 1a muntador	0,150	/R x 28,10000 =	4,21500	
				Subtotal:		11,45700	11,45700
Maquinària							
	C133-00EW	h	Minicarregadora de combustible sobre pneumàtics de 2 a 5.9 t	0,100	/R x 47,98000 =	4,79800	
				Subtotal:		4,79800	4,79800
Materials							
	BR94-H6SI	m	Troncs de fusta de pi tornejada, tractada en autoclau amb grau de protecció IV, de fins a 2,5 m de llargada, i de 8 cm de diàmetre	1,050	x 2,49000 =	2,61450	
	BR94-H6SU	m	Troncs de fusta de pi tornejada, tractada en autoclau amb grau de protecció IV, de fins a 2,5 m de llargada,	1,050	x 3,81000 =	4,00050	

Codi Segur de Verificació:  
8551ddc8-0213-4ab6-b5d0-a5ae91425a14  
Origen: Ciutadà  
Identificador document: ES\_L01082628\_2024\_50986487  
Data d'impressió: 16/04/2026 14:20:41  
Pàgina 80 de 232

**SIGNATURES**  
1.- Verònica Serra Casals (TCAT), 10/12/2024 14:54  
2.- Verònica Serra Casals (TCAT) (Arquitecta municipal), 10/12/2024 14:57

Adequació de parcel·les i accés per a ús provisional d'aparcament públic al carrer Osona

## JUSTIFICACIÓ DE PREUS

Pàg.: 28

### PARTIDES D'OBRA

NÚM	CODI	UA	DESCRIPCIÓ					PREU
			i de 10 cm de diàmetre					
	B06E-12C5	m3	Formigó HM-20/P / 20 / I de consistència plàstica, grandària màxima del granulat 20 mm, amb >= 200 kg/m3 de ciment, apte per a classe d'exposició I	0,040	x	83,35000	=	3,33400
	BR94-H6SR	u	Conjunt de peces d'acer galvanitzat i cargols per a fer una unió de dos troncs amb el muntant d'una tanca de troncs	0,500	x	5,46000	=	2,73000
						Subtotal:		12,67900
								12,67900
						COST DIRECTE		28,93400
						DESPESES INDIRECTES	0,00 %	0,00000
						<b>COST EXECUCIÓ MATERIAL</b>		<b>28,93400</b>

<b>P-20</b>	<b>PRB1-9GU1</b>	<b>m</b>	<b>Graó d'escala fet amb tauló de fusta de pi roig de 22x12 cm i fins a 2,5 m de llargària, amb tractament de sals de coure en autoclau per un grau de protecció profunda, fixat amb barres d'acer corrugat, previ perfilat manual del terreny per adaptar-lo al graonat</b>	<b>Rend.: 1,000</b>				<b>66,26</b>	<b>€</b>
-------------	------------------	----------	--	---------------------	--	--	--	--------------	----------

				Unitats		Preu		Parcial	Import
Ma d'obra									
	A01-FEPJ	h	Ajudant jardiner	0,450	/R x	29,80000	=	13,41000	
	A0F-000M	h	Oficial 1a jardiner	0,450	/R x	33,58000	=	15,11100	
						Subtotal:		28,52100	28,52100
Maquinària									
	CRE0-00C0	h	Motoserra	0,300	/R x	3,48000	=	1,04400	
						Subtotal:		1,04400	1,04400
Materials									
	BRB1-28RO	m	Tauló de fusta de pi roig de 22x12 cm i fins a 2,5 m de llargària, amb tractament de sals de coure en autoclau per un grau de protecció profunda	1,100	x	32,67000	=	35,93700	
	B0B6-107B	kg	Acer en barres corrugades elaborat a l'obra i manipulat a l'obra B400S, de límit elàstic >= 400 N/mm2	0,250	x	1,33214	=	0,33304	
						Subtotal:		36,27004	36,27004
						DESPESES AUXILIARS	1,50 %		0,42782
						COST DIRECTE			66,26286
						DESPESES INDIRECTES	0,00 %		0,00000
						<b>COST EXECUCIÓ MATERIAL</b>			<b>66,26286</b>

<b>PRB1-VKQO</b>	<b>m</b>	<b>Graó d'escala fet amb tauló de fusta de roure de 18x12 cm i fins a 2 m de llargària, amb tractament de sals de coure en autoclau per un grau de protecció profunda, fixat amb barres d'acer corrugat, previ perfilat manual del terreny per adaptar-lo al graonat</b>	<b>Rend.: 1,000</b>					<b>34,09</b>	<b>€</b>
------------------	----------	--	---------------------	--	--	--	--	--------------	----------

				Unitats		Preu		Parcial	Import
Ma d'obra									
	A01-FEPJ	h	Ajudant jardiner	0,325	/R x	29,80000	=	9,68500	



Codi Segur de Verificació:  
8551ddc8-0213-4ab6-b5d0-a5ae91425a14  
Origen: Ciutadà  
Identificador document: ES\_L01082628\_2024\_50986487  
Data d'impressió: 16/04/2026 14:20:41  
Pàgina 81 de 232

**SIGNATURES**  
1.- Verònica Serra Casals (TCAT), 10/12/2024 14:54  
2.- Verònica Serra Casals (TCAT) (Arquitecta municipal), 10/12/2024 14:57

Adequació de parcel·les i accés per a ús provisional d'aparcament públic al carrer Osona

## JUSTIFICACIÓ DE PREUS

Pàg.: 29

### PARTIDES D'OBRA

NÚM	CODI	UA	DESCRIPCIÓ					PREU
	A0F-000M	h	Oficial 1a jardiner	0,325	/R x	33,58000	=	10,91350
					Subtotal:			20,59850
								20,59850
			Maquinària					
	CRE0-00C0	h	Motoserra	0,325	/R x	3,48000	=	1,13100
					Subtotal:			1,13100
								1,13100
			Materials					
	BRB1-28RQ	m	Tauló de fusta de roure de 18x12 cm i fins a 2 m de llargària, amb tractament de sals de coure en autoclau per un grau de protecció profunda	1,100	x	10,65000	=	11,71500
	B0B6-107B	kg	Acer en barres corrugades elaborat a l'obra i manipulats a l'obra B400S, de límit elàstic >= 400 N/mm2	0,250	x	1,33214	=	0,33304
					Subtotal:			12,04804
								12,04804
					DESPESES AUXILIARS	1,50	%	0,30898
					COST DIRECTE			34,08652
					DESPESES INDIRECTES	0,00	%	0,00000
					<b>COST EXECUCIÓ MATERIAL</b>			<b>34,08652</b>

Codi Segur de Verificació:  
8551ddc8-0213-4ab6-b5d0-a5ae91425a14  
Origen: Ciutadà  
Identificador document: ES\_L01082628\_2024\_50986487  
Data d'impressió: 16/04/2026 14:20:41  
Pàgina 82 de 232

**SIGNATURES**  
1.- Verònica Serra Casals (TCAT), 10/12/2024 14:54  
2.- Verònica Serra Casals (TCAT) (Arquitecta municipal), 10/12/2024 14:57

Adequació de parcel·les i accés per a ús provisional d'aparcament públic al carrer Osona

### RESUM DE PRESSUPOST

Pàg.: 1

NIVELL 2 : Capítol			Import
Capítol	01.01	LOT 1	17.998,88
Capítol	01.02	LOT 2	31.315,45
Capítol	01.03	LOT 3	15.404,56
<b>Obra</b>	<b>01</b>	<b>Pressupost 2024_PK_Osona</b>	<b>64.718,89</b>
			<b>64.718,89</b>
NIVELL 1 : Obra			Import
Obra	01	Pressupost 2024_PK_Osona	64.718,89
			<b>64.718,89</b>

euros

Codi Segur de Verificació:  
8551ddc8-0213-4ab6-b5d0-a5ae91425a14  
Origen: Ciutadà  
Identificador document: ES\_L01082628\_2024\_50986487  
Data d'impressió: 16/04/2026 14:20:41  
Pàgina 83 de 232

**SIGNATURES**  
1.- Verònica Serra Casals (TCAT), 10/12/2024 14:54  
2.- Verònica Serra Casals (TCAT) (Arquitecta municipal), 10/12/2024 14:57



Adequació de parcel·les i accés per a ús provisional d'aparcament públic al carrer Osona

**PRESSUPOST D'EXECUCIÓ PER CONTRACTE**

Pàg. 1

PRESSUPOST D'EXECUCIÓ MATERIAL.....	64.718,89
13 % Despeses generals SOBRE 64.718,89.....	8.413,46
6 % Beneficis industrials SOBRE 64.718,89.....	3.883,13

**Subtotal** 77.015,48

21 % IVA SOBRE 77.015,48..... 16.173,25

**TOTAL PRESSUPOST PER CONTRACTE** € 93.188,73

Aquest pressupost d'execució per contracte puja a

( NORANTA-TRES MIL CENT VUITANTA-VUIT EUROS AMB SETANTA-TRES CÈNTIMS )

Codi Segur de Verificació:  
8551ddc8-0213-4ab6-b5d0-a5ae91425a14  
Origen: Ciutadà  
Identificador document: ES\_L01082628\_2024\_50986487  
Data d'impressió: 16/04/2026 14:20:41  
Pàgina 84 de 232

**SIGNATURES**  
1.- Verònica Serra Casals (TCAT), 10/12/2024 14:54  
2.- Verònica Serra Casals (TCAT) (Arquitecta municipal), 10/12/2024 14:57

Adequació de parcel·les i accés per a ús provisional d'aparcament públic al carrer Osona

## **PRESSUPOST D'EXECUCIÓ PER CONTRACTE**

### **LOT 1**

PRESSUPOST D'EXECUCIÓ MATERIAL .....	17.998,88 €
13% Despeses generals s/ 17998,88 €.....	2.339,85 €
6% Beneficis industrials s/ 17998,88 €.....	1.079,93 €

PRESSUPOST D'EXECUCIÓ PER CONTRACTE LOT 1 21.418,67 €

21% IVA SOBRE 21418,67 € 4.497,92 €

**TOTAL PRESSUPOST PER CONTRACTE LOT 1 IVA INCLÒS 25.916,59 €**

### **LOT 2**

PRESSUPOST D'EXECUCIÓ MATERIAL .....	31.315,45 €
13% Despeses generals s/ 31315,45 €.....	4.071,01 €
6% Beneficis industrials s/ 31315,45 €.....	1.878,93 €

PRESSUPOST D'EXECUCIÓ PER CONTRACTE LOT 1 37.265,39 €

21% IVA SOBRE 37265,39 € 7.825,73 €

**TOTAL PRESSUPOST PER CONTRACTE LOT 1 IVA INCLÒS 45.091,12 €**

### **LOT 3**

PRESSUPOST D'EXECUCIÓ MATERIAL .....	15.404,56 €
13% Despeses generals s/ 31315,45 €.....	2.002,59 €
6% Beneficis industrials s/ 31315,45 €.....	924,27 €

PRESSUPOST D'EXECUCIÓ PER CONTRACTE LOT 1 18.331,43 €

21% IVA SOBRE 37265,39 € 3.849,60 €

**TOTAL PRESSUPOST PER CONTRACTE LOT 1 IVA INCLÒS 22.181,03 €**

**TOTAL PRESSUPOST PER CONTRACTE LOT 1+LOT2+ LOT 3 IVA INCLÒS 93.188,73 €**

Codi Segur de Verificació:  
8551ddc8-0213-4ab6-b5d0-a5ae91425a14  
Origen: Ciutadà  
Identificador document: ES\_L01082628\_2024\_50986487  
Data d'impressió: 16/04/2026 14:20:41  
Pàgina 85 de 232

**SIGNATURES**  
1.- Verònica Serra Casals (TCAT), 10/12/2024 14:54  
2.- Verònica Serra Casals (TCAT) (Arquitecta municipal), 10/12/2024 14:57



## PLEC DE CONDICIONS

Codi Segur de Verificació:  
8551ddc8-0213-4ab6-b5d0-a5ae91425a14  
Origen: Ciutadà  
Identificador document: ES\_L01082628\_2024\_50986487  
Data d'impressió: 16/04/2026 14:20:41  
Pàgina 86 de 232

SIGNATURES  
1.- Verònica Serra Casals (TCAT), 10/12/2024 14:54  
2.- Verònica Serra Casals (TCAT) (Arquitecta municipal), 10/12/2024 14:57

Adequació de parcel·les i accés per a ús provisional d'aparcament públic al carrer Osona

## B MATERIALS I COMPOSTOS

### B0 MATERIALS BÀSICS

#### B01 LÍQUIDS

##### B011- AIGUA

#### 0.- ELEMENTS QUE CONTEMPLA EL PLEC

##### B011-05ME.

###### 1.- DEFINICIÓ I CONDICIONS DELS ELEMENTS

Aigües utilitzades per algun dels usos següents:

- Confecció de formigó
- Confecció de morter
- Confecció de pasta de guix
- Reg de plantacions
- Conglomerats de grava-ciment, terra-ciment, grava-emulsió, etc.
- Humectació de bases o subbases
- Humectació de peces ceràmiques, de ciment, etc.

###### CARACTERÍSTIQUES GENERALS:

Poden ser utilitzades les aigües potables i les sancionades com a acceptables per la pràctica.

Es poden utilitzar aigües de mar o salines anàlogues per a la confecció o curat de formigons sense armadura. Per a la confecció de formigó armat o pretesat es prohibeix l'ús d'aquestes aigües, tret del cas que es facin estudis especials.

Es podrà utilitzar aigua reciclada provinent del rentat dels camions formigonera a la pròpia central de formigó, sempre que compleixi les especificacions anteriors i la seva densitat sigui  $\leq 1,3 \text{ g/cm}^3$  i la densitat total sigui  $\leq 1,1 \text{ g/cm}^3$

L'aigua a utilitzar tant en el curat com en la pastada del formigó, no ha de contenir cap substància perjudicial en quantitats que puguin afectar a les propietats del formigó o a la protecció de l'armat.

Si ha d'utilitzar-se per a la confecció o el curat de formigó o de morters i no hi ha antecedents de la seva utilització o aquesta presenta algun dubte s'haurà de verificar que compleix totes aquestes característiques:

- Exponent d'hidrogen pH (UNE 83952):  $\geq 5$
- Total de substàncies dissoltes (UNE 83957):  $\leq 15 \text{ g/l}$  (15.000 ppm)
- Sulfats, expressats en  $\text{SO}_4$ - (UNE 83956) - Ciment tipus SR, SRC:  $\leq 5 \text{ g/l}$  (5.000 ppm)
- Altres tipus de ciment:  $\leq 1 \text{ g/l}$  (1.000 ppm)
- Ió clor, expressat en  $\text{Cl}^-$  (UNE 83958) - Aigua per a formigó pretesat:  $\leq 1 \text{ g/l}$  (1.000 ppm) - Aigua per a formigó armat:  $\leq 2 \text{ g/l}$  - Aigua per a formigó en massa amb armadura de fissuració:  $\leq 2 \text{ g/l}$
- Hidrats de carboni (UNE 83959) : 0
- Substàncies orgàniques solubles en èter (UNE 83960):  $\leq 15 \text{ g/l}$  (15.000 ppm)

Alcalis  $\text{Na}_2\text{O}$ :  $\geq 1,5 \text{ g/l}$

Ió clor total aportat per components d'un formigó no pot superar:

- Pretensat:  $\leq 0,2\%$  pes de ciment
- Armat:  $\leq 0,4\%$  pes de ciment
- En massa amb armadura de fissuració:  $\leq 0,4\%$  pes de ciment

###### 2.- CONDICIONS DE SUBMINISTRAMENT I EMMAGATZEMATGE

Subministrament i emmagatzematge: De manera que no s'alterin les seves condicions.

###### 3.- UNITAT I CRITERI D'AMIDAMENT

Unitat d'amidament: la indicada a la descripció de l'element

Criteri d'amidament: quantitat necessària subministrada a l'obra

###### 4.- NORMATIVA DE COMPLIMENT OBLIGATORI

Real Decreto 470/2021, de 29 de junio, por el que se aprueba el Código Estructural.

###### 5.- CONDICIONS DE CONTROL DE RECEPCIÓ

###### OPERACIONS DE CONTROL:

Abans de l'inici de l'obra i si no es tenen antecedents de l'aigua que es vol utilitzar, o es tenen dubtes, s'ha d'analitzar l'aigua per determinar:

- Exponent d'hidrogen pH (UNE 83952)
- Contingut de substàncies dissoltes (UNE 83957)
- Contingut de sulfats, expressats en  $\text{SO}_4$  (UNE 83956)

Contingut en ió clor  $\text{Cl}^-$  (UNE 83958)

- Contingut d'hidrats de carboni (UNE 83959)
- Contingut de substàncies orgàniques solubles en èter (UNE 83960)

En cas d'utilitzar aigua potable de la xarxa de subministrament, no serà obligatori realitzar

Codi Segur de Verificació:  
8551ddc8-0213-4ab6-b5d0-a5ae91425a14  
Origen: Ciutadà  
Identificador document: ES\_L01082628\_2024\_50986487  
Data d'impressió: 16/04/2026 14:20:41  
Pàgina 87 de 232

**SIGNATURES**  
1.- Verónica Serra Casals (TCAT), 10/12/2024 14:54  
2.- Verónica Serra Casals (TCAT) (Arquitecta municipal), 10/12/2024 14:57

Adequació de parcel·les i accés per a ús provisional d'aparcament públic al carrer Osona

els assajos anteriors.

En altres casos, la DF o el Responsable de la recepció en el cas de centrals de formigó preparat o de prefabricats, s'ha de disposar la realització dels assajos en laboratoris contemplats en l'apartat 78.2.2.1, per tal de comprovar el compliment de les especificacions de l'article 29 del CODI ESTRUCTURAL.

**CRITERIS DE PRESA DE MOSTRES:**

Els controls s'han de realitzar segons les instruccions de la DF i el CODI ESTRUCTURAL, realitzant-se la presa de mostres segons la UNE 83951.

**INTERPRETACIÓ DE RESULTATS I ACTUACIONS EN CAS D'INCOMPLIMENT:**

No s'ha d'acceptar l'aigua que no compleixi les especificacions, ni per a l'amasat ni per al curat.

## B0 MATERIALS BÀSICS

### B03 GRANULATS

#### B032 SAULONS

##### 1.- DEFINICIÓ I CARACTERÍSTIQUES DELS ELEMENTS

Sorra procedent de roca granítica meteoritzada, obtinguda per excavació.

**CARACTERÍSTIQUES GENERALS:**

El tipus de material utilitzat ha de ser l'indicat a la DT o en el seu defecte el que determini la DF.

Els materials no han de ser susceptibles a meteorització o alteració física o química. Han de poder barrejar-se amb aigua sense donar lloc a dissolucions perjudicials per a l'estructura, per altres capes de ferm, o que puguin contaminar.

Durant l'extracció s'ha de retirar la capa vegetal. No ha de tenir argiles, margues o d'altres matèries estranyes.

La fracció que passa pel tamis 0,08 (UNE 7050) ha de ser inferior a 2/3, en pes, de la que passa pel tamis 0,40 (UNE 7050).

La composició granulomètrica ha de ser l'adequada al seu ús i ha de ser la que es defineix a la partida d'obra en què intervingui o, si no hi consta, la que estableixi explícitament la DF.

A la vegada, els grànuls han de tenir forma arrodonida o polièdrica, i han de ser nets, resistents i de granulometria uniforme.

Coefficient de desgast "Los Angeles" (NLT-149): < 50

Índex CBR (NLT-111): > 20

Contingut de matèria orgànica: Nul

Mida del granulat:

- Sauló garbellat: <= 50 mm
- Sauló no garbellat: <= 1/2 gruix de la tongada

##### 2.- CONDICIONS DE SUBMINISTRAMENT I EMMAGATZEMATGE

Subministrament i emmagatzematge: De manera que no s'alterin les seves condicions.

##### 3.- UNITAT I CRITERIS D'AMIDAMENT

Unitat d'amidament: la indicada a la descripció de l'element

Criteri d'amidament: quantitat necessària subministrada a l'obra

##### 4.- NORMATIVA DE COMPLIMENT OBLIGATORI

No hi ha normativa de compliment obligatori.

##### 5.- CONDICIONS DE CONTROL DE RECEPCIÓ

**OPERACIONS DE CONTROL:**

Les tasques de control a realitzar són les següents:

Abans de començar l'obra, quan hagi canvi de procedència del material, o amb la freqüència indicada durant la seva execució, es realitzaran els següents assaigs d'identificació del material:

- Per a cada 1000 m3 o fracció diària i sobre 2 mostres:
  - Assaig granulomètric (UNE EN 933-1),

Codi Segur de Verificació:  
8551ddc8-0213-4ab6-b5d0-a5ae91425a14  
Origen: Ciutadà  
Identificador document: ES\_L01082628\_2024\_50986487  
Data d'impressió: 16/04/2026 14:20:41  
Pàgina 88 de 232

**SIGNATURES**  
1.- Verònica Serra Casals (TCAT), 10/12/2024 14:54  
2.- Verònica Serra Casals (TCAT) (Arquitecta municipal), 10/12/2024 14:57

Adequació de parcel·les i accés per a ús provisional d'aparcament públic al carrer Osona

- Assaig d'equivalent de sorra (UNE EN 933-8)
- I en el seu cas, assaig de blau de metilè (UNE EN 933-9)
- Per a cada 5000 m<sup>3</sup>, o 1 cop a la setmana si el volum executat és menor:
  - Determinació dels límits d'Atterberg (UNE 103103 i UNE 103104)
  - Assaig Próctor Modificat (UNE 103501)
  - Humitat natural (UNE EN 1097-5)
- Per a cada 20000 m<sup>3</sup> o 1 cop al mes si el volum executat és menor:
  - Coeficient de desgast de "Los Angeles" (UNE-EN 1097-2)
  - Assaig CBR (UNE 103502), cada 4500 m<sup>3</sup> o cada setmana si el volum executat és menor.

El Director de les obres podrà reduir a la meitat la freqüència dels assaigs si considera que els materials són suficientment homogenis, o si en el control de recepció de la unitat acabada s'han aprovat 10 lots consecutius.

**CRITERIS DE PRESA DE MOSTRES:**

S'han de seguir les instruccions de la DF i els criteris de les normes de procediment indicades en cada assaig.

**INTERPRETACIÓ DE RESULTATS I ACTUACIONS EN CAS D'INCOMPLIMENT:**

Els resultats dels assaigs d'identificació han de complir estrictament les especificacions indicades, en cas contrari, no s'autoritzarà l'ús del material corresponent.

## B0 MATERIALS BÀSICS

### B03 GRANULATS

#### B03F- TOT-U

##### 0.- ELEMENTS QUE CONTEMPLA EL PLEC

###### B03F-05NW.

###### 1.- DEFINICIÓ I CONDICIONS DELS ELEMENTS

Material granular de granulometria contínua.

S'han considerat els tipus següents:

- Tot-u natural: format bàsicament per partícules no triturades procedents de graveres o dipòsits naturals, sòls naturals o una barreja de tots dos.
- Tot-u artificial: compost d'àrids procedents de la trituració, total o parcial, de pedra de cantera o de grava natural.
- Tot-u artificial procedent de materials granulars reciclats.

**CARACTERÍSTIQUES GENERALS:**

El tipus de material utilitzat ha de ser l'indicat a la DT o en el seu defecte el que determini la DF.

La composició granulomètrica ha de ser l'adequada al seu ús i ha de ser la que es defineix a la partida d'obra en què intervingui o, si no hi consta, la que estableixi explícitament la DF.

El granulat ha de tenir forma arrodonida o polièdrica, i ha de ser net, resistent i de granulometria uniforme.

No ha de ser susceptible de cap tipus de meteorització o alteració física o química apreciable sota les condicions possibles més desfavorables.

No ha de donar lloc, amb l'aigua, a dissolucions que puguin afectar a estructures, a d'altres capes de ferm, o contaminar el sòl o corrents d'aigua.

Els materials estaran exempts de tot tipus de matèries estranyes que puguin afectar la durabilitat de la capa on es col·loqui.

**TOT-U PER A ÚS EN FERMS DE CARRETERES:**

S'utilitzarà tot-u artificial compost d'àrids procedents de la trituració, total o parcial, de pedra de cantera o de grava natural.

Es podran utilitzar materials granulars reciclats, àrids reciclats de residus de construcció i demolició, àrids siderúrgics, subproductes i productes inerts de rebuig per a les categories de trànsit pesat T2 a T4, sempre que compleixin amb les prescripcions tècniques exigides a l'article 510 del PG3 vigent.

**Composició química:**

- Contingut ponderal en sofre total (S), segons UNE-EN 1744-1, en cas que el material estigui en contacte amb capes tractades amb ciment: < 0,5%
- A la resta: < 1%
- Contingut de sulfats solubles en aigua (SO<sub>3</sub>), segons UNE-EN 1744-1, en cas d'àrids reciclats

Codi Segur de Verificació:  
8551ddc8-0213-4ab6-b5d0-a5ae91425a14  
Origen: Ciutadà  
Identificador document: ES\_L01082628\_2024\_50986487  
Data d'impressió: 16/04/2026 14:20:41  
Pàgina 89 de 232

**SIGNATURES**  
1.- Verónica Serra Casals (TCAT), 10/12/2024 14:54  
2.- Verónica Serra Casals (TCAT) (Arquitecta municipal), 10/12/2024 14:57

### Adequació de parcel·les i accés per a ús provisional d'aparcament públic al carrer Osona

procedents de demolicions de formigó: < 0,7%  
Proporció de partícules total i parcialment triturades de l'àrid gruixut, segons UNE-EN 933-5: ha de complir el fixat a la taula 510.1.a del PG3 vigent.  
Proporció de partícules totalment arrodonides de l'àrid gruixut, segons UNE-EN 933-5: ha de complir el fixat a la taula 510.1.b del PG3 vigent.  
Índex de llenques, segons UNE-EN 933-3: < 35  
Coeficient de desgast "Los Angeles", segons UNE-EN 1097-2:  
- Categoria de trànsit pesat T00 a T2: - Àrids per a tot-u: < 30 - Materials reciclats procedents de ferms de carretera o àrids siderúrgics (ZAD20): < 35  
- Categoria de trànsit pesat T3, T4 i vorals: - Àrids per a tot-u: < 35 - Materials reciclats procedents de ferms de carretera o àrids siderúrgics (ZAD20): < 40  
Contingut de fins de l'àrid gruixut que passa pel tamís 0,063 mm, segons UNE-EN 933-1: < 1% en massa  
Equivalent de sorra (SE4) (Annex A de l'UNE-EN 933-8):  
- Fracció 0/4 del material: - T00 a T1: > 40 - T2 a T4 i vorals de T00 a T2: > 35  
- Vorals de T3 i T4: > 30  
Blau de metilè (Annex A de la UNE-EN 933-9) en cas d'incompliment de l'equivalent de sorra:  
- Fracció 0/0,125 del material: < 10 g/kg i a més: - T00 a T1: > 35 - T2 a T4 i vorals de T00 a T2: > 30 - Vorals de T3 i T4: > 25  
Plasticitat:  
- Categoria de trànsit pesat T00 a T4: No plàstic, segons UNE 103103 i UNE 103104  
- Vorals sense pavimentar de les categories T32, T41 i T42: - Índex de plasticitat, segons UNE 103103 i UNE 103104: < 10 - Límit líquid, segons UNE 103103: < 30  
Granulometria, segons UNE-EN 933-1, estarà compresa entre els següents valors:

Tamís UNE-EN 933-2 (mm)	Tamisatge ponderal acumulat (%)		
	ZA 0/32	ZA 0/20	ZAD 0/20
40	100	--	--
32	88-100	100	100
20	65-90	75-100	65-100
12,5	52-76	60-86	47-78
8	40-63	45-73	30-58
4	26-45	31-45	14-37
2	15-32	20-40	0-15
0,500	7-21	9-24	0-6
0,250	4-16	5-18	0-4
0,063	0-9	0-9	0-2

La fracció retinguda pel tamís 0.063 mm, segons UNE-EN 933-2, ha de ser inferior a 2/3 a la fracció retinguda pel tamís 0,250 mm, segons UNE-EN 933-2.

Si el material procedeix de reciclatge de residus de construcció i demolició, haurà de complir:

- Pèrdua en l'assaig de sulfat de magnesi, segons UNE-EN 1367-2: < 18%

Si s'utilitza àrid siderúrgic d'acereries, haurà de complir:

- Expansivitat, segons UNE-EN 1744-1: < 5%

- Índex granulomètric d'envelliment segons NLT-361: < 1%

- Contingut de calç lliure, segons UNE-EN 1744-1: < 0,5%

Si s'utilitza àrid siderúrgic d'alt forn, haurà de complir:

- Desintegració per silicat bicàlcic o per ferro, segons UNE-EN 1744-1: Nul

Les característiques essencials del tot-u per a ús en capes estructurals de ferms, establertes a la taula ZA.1 de la norma UNE-EN 13242, compliran amb els valors declarats pel fabricant, assajats segons la norma corresponent, dins del límit de tolerància indicat, en el seu cas.

2.- CONDICIONS DE SUBMINISTRAMENT I EMMAGATZEMATGE

Subministrament i emmagatzematge: De manera que no s'alterin les seves condicions.

3.- UNITAT I CRITERI D'AMIDAMENT

Unitat d'amidament: la indicada a la descripció de l'element

Criteri d'amidament: quantitat necessària subministrada a l'obra

4.- NORMATIVA DE COMPLIMENT OBLIGATORI

\* Orden de 6 de febrero de 1976 por la que se aprueba el Pliego de Prescripciones Técnicas Generales para Obras de Carreteras y Puentes (PG-3).

\* Orden FOM/2523/2014, de 12 de diciembre, por la que se actualizan determinados artículos del Pliego de Prescripciones Técnicas Generales para Obras de Carreteras y Puentes, relativos a materiales básicos, a firmes y pavimentos, y a señalización, balizamiento y sistemas de contención de vehículos (PG-3).

TOT-U PER A ÚS EN FERMS DE CARRETERES:

Orden FOM/3460/2003, de 28 de noviembre, por lo que se aprueba la norma 6.1-IC Secciones del firme, de la Instrucción Técnica de Carreteras.

UNE-EN 13242:2003+A1:2008 Àrids para capas granulares y capas tratadas con conglomerados hidráulicos para uso en capas estructurales de firmes.

5.- CONDICIONS DE CONTROL DE RECEPCIÓ

CONDICIONS DE MARCATGE I CONTROL DE LA DOCUMENTACIÓ:

Codi Segur de Verificació:  
8551ddc8-0213-4ab6-b5d0-a5ae91425a14  
Origen: Ciutadà  
Identificador document: ES\_L01082628\_2024\_50986487  
Data d'impressió: 16/04/2026 14:20:41  
Pàgina 90 de 232

**SIGNATURES**  
1.- Verónica Serra Casals (TCAT), 10/12/2024 14:54  
2.- Verónica Serra Casals (TCAT) (Arquitecta municipal), 10/12/2024 14:57

## Adequació de parcel·les i accés per a ús provisional d'aparcament públic al carrer Osona

Per a ús en ferms de carreteres ha de disposar del marcatge CE, segons l'Annex ZA de la norma UNE-EN 13242.

El subministrador ha de posar a disposició de la DF si aquesta ho demana, la següent documentació, que acredita el marcatge CE, segons el sistema d'avaluació de conformitat aplicable: - Productes per a carreteres i altres treballs d'obres públiques de Funcio: Aplicacions que exigeixen requisits de seguretat molt estrictes\*. \* Requisits que han de ser definits per lleis, reglaments i normes administratives nacionals de cada estat membre: Sistema 2+: Declaració de Prestacions - Productes per a carreteres i altres treballs d'obres públiques de Funcio: Aplicacions que no exigeixen requisits de seguretat molt estrictes\*. \* Requisits que han de ser definits per lleis, reglaments i normes administratives nacionals de cada estat membre: - Sistema 4: Declaració de Prestacions

A l'emalatge o a l'albarà de lliurament han de figurar les dades següents:

- Marcatge CE de conformitat amb el que disposa la Directiva 93/68/CEE. El símbol normalitzat del Marcatge CE s'ha d'acompanyar de la següent informació: - Número d'identificació de l'organisme notificat (només per al sistema 2+). - Nom o marca d'identificació i direcció inscrita del fabricant. - Dos últims dígits de l'any en que s'ha imprès el marcatge CE. - Número de certificat de control de producció de fàbrica (només per al sistema 2+). - Referència a la norma EN 13242. - Descripció del producte: nom genèric, material, dimensions,... i ús previst. - Informació de les característiques essencials de la taula ZA.1 de la norma UNE-EN 13242.

En el cas que el material declari contingut reciclat, el fabricant ha de mostrar, si se li demana, la documentació que acrediti aquest contingut.

### OPERACIONS DE CONTROL:

El control de recepció del material verificarà que les característiques dels materials són coincidents amb l'establert a la DT.

S'ha d'examinar el material i es rebutjarà el que a primera vista contingui matèries estranyes o mides superiors al màxim acceptat en la fórmula de treball.

Control de documentació: documents d'origen (full de subministrament i etiquetat), certificat de garantia del fabricant, en el seu cas, (signat per persona física) i els documents de conformitat o autoritzacions administratives exigides, inclòs la documentació corresponent al marcatge CE quan sigui pertinent.

Control de recepció mitjançant assaigs: Si el material disposa d'una marca legalment reconeguda a un país de la CEE (Marcatge CE, AENOR, etc.) es podrà prescindir dels assaigs de control de recepció de les característiques del material garantides per la marca; i la DF sol·licitarà en aquest cas, els resultats dels assaigs corresponents al subministrament rebut. En qualsevol cas, la DF podrà sol·licitar assaigs de control de recepció si ho creu convenient.

En el cas d'àrids fabricats en el propi lloc de construcció de l'obra, de cada procedència es prendran mostres, segons UNE-EN 932-1 i per a cadascuna d'elles es determinarà:

- Assaig granulomètric, segons UNE-EN 933-1.
- Límit líquid i índex de plasticitat, segons UNE 103103 i UNE 103104.
- Coeficient de "Los Angeles", segons UNE-EN 1097-2.
- Equivalent de sorra, segons Annex A de la UNE EN 933-8 i, en el seu cas, blau de metilè, segons Annex A de la UNE-EN 933-9.
- Índex de llenques, segons UNE-EN 933-3.
- Proporció de les cares de fractura de l'àrid gruixut, segons UNE-EN 933-5.
- Humitat natural, segons UNE-EN 1097-5.
- Contingut ponderal en sofre total, segons UNE-EN 1744-1.
- Contingut de fins de l'àrid gruixut, segons UNE-EN 933-1.

En el cas de tot-u fabricat en central que no tinguin marcatge CE, es realitzaran els següents assaigs d'identificació i caracterització del material:

- Per a cada 1000 m3 o fracció diària i sobre 2 mostres: - Assaig granulomètric, segons UNE EN 933-1. - Humitat natural, segons UNE-EN 1097-5.
- Per a cada 5000 m3, o 1 cop a la setmana si el volum executat és menor: - Pròctor Modificat, segons UNE-EN 13.286-2. - Equivalent de sorra, segons Annex A de la UNE-EN 933-8 i, en el seu cas, blau de metilè, segons Annex A de la UNE-EN 933-9. - En el seu cas, límit líquid i índex de plasticitat, segons UNE 103103 i UNE 103104. - Contingut de fins de l'àrid gruixut, segons UNE-EN 933-1.
- Per a cada 20000 m3 o 1 cop al mes si el volum executat és menor: - Índex de llenques, segons UNE-EN 933-3. - Proporció de les cares de fractura de l'àrid gruixut, segons UNE-EN 933-5. - Coeficient de "Los Angeles", segons UNE-EN 1097-2. - Contingut ponderal en sofre total, segons UNE-EN 1744-1.

El Director de les obres podrà reduir a la meitat la freqüència dels assaigs si considera que els materials són suficientment homogenis, o si en el control de recepció de la unitat acabada s'han aprovat 10 lots consecutius.

### CRITERIS DE PRESA DE MOSTRES:

En el cas de tot-u fabricat en central es prendran mostres a la sortida del mesclador. En els altres casos es podran prendre mostres en els aplecs i es seguiran les instruccions de la DF i els criteris de les normes de procediment indicades a cada assaig .

### INTERPRETACIÓ DE RESULTATS I ACTUACIONS EN CAS D'INCOMPLIMENT:

Els resultats dels assaigs d'identificació han de complir estrictament les especificacions indicades, en cas contrari, no s'autoritzarà l'ús del material corresponent.

Codi Segur de Verificació:  
8551ddc8-0213-4ab6-b5d0-a5ae91425a14  
Origen: Ciutadà  
Identificador document: ES\_L01082628\_2024\_50986487  
Data d'impressió: 16/04/2026 14:20:41  
Pàgina 91 de 232

**SIGNATURES**  
1.- Verònica Serra Casals (TCAT), 10/12/2024 14:54  
2.- Verònica Serra Casals (TCAT) (Arquitecta municipal), 10/12/2024 14:57

Adequació de parcel·les i accés per a ús provisional d'aparcament públic al carrer Osona

## B0 MATERIALS BÀSICS

### B03 GRANULATS

#### B03J- GRAVA DE PEDRERA

##### 0.- ELEMENTS QUE CONTEMPLA EL PLEC

###### B03J-0K7V.

###### 1.- DEFINICIÓ I CONDICIONS DELS ELEMENTS

Granulats utilitzats per a algun dels usos següents:

- Confecció de formigons
- Confecció de barreges grava-ciment per a paviments
- Material per a drenatges
- Material per a paviments

El seu origen pot ser:

- Granulats naturals, procedents d'un jaciment natural
- Granulats naturals, obtinguts per matxucament de roques naturals
- Granulats procedents d'escòries siderúrgiques refredades per aire

Els granulats naturals poden ser:

- De pedra granítica
- De pedra calcària

###### CARACTERÍSTIQUES GENERALS:

El contractista ha de sotmetre a l'aprovació de la DF les pedreres o dipòsits d'on s'han d'obtenir els àrids, aportant tots els elements justificatius que cregués convenients o que li fossin requerits pel Director d'Obra, entre d'altres:

- Classificació geològica.
- Estudi de morfologia.
- Aplicacions anteriors.

La DF ha de poder refusar totes aquelles procedències que, al seu criteri, obligarien a un control massa freqüent dels materials que se n'extraguessin.

###### CARACTERÍSTIQUES GENERALS DELS GRANULATS RECICLATS

Els granulats procedents de reciclatge d'enderrocs no han de contenir en cap cas restes provinents de construccions amb patologies estructurals, com ara ciment aluminós, granulats amb sulfurs, sílice amorfa o corrosió de les armadures.

Els grànuls han de tenir forma arrodonada o polièdrica.

La composició granulomètrica ha de ser l'adequada al seu ús i ha de ser la que es defineix a la partida d'obra en què intervingui o, si no hi consta, la que estableixi explícitament la DF.

Han de ser nets, resistents i de granulometria uniforme.

No han de tenir pols, brutícia, argila, margues o d'altres matèries estranyes.

Diàmetre mínim: 98% retingut tamis 4 (UNE-EN 933-2)

Els àrids reciclats hauran de complir amb les especificacions de l'article 30 del CODI ESTRUCTURAL. A més, els que provinquin de formigons estructurals sans, o de resistència elevada, han de ser adequats per a la fabricació de formigó reciclat estructural, complint una sèrie de requisits:

- Dimensió mínima permesa = 4 mm
- Terrossos d'argila per a un formigó amb menys del 20% d'àrid reciclat:  $\leq 0,6\%$
- Terrossos d'argila per a un formigó amb 100% d'àrid reciclat:  $\leq 0,25\%$
- Absorció d'aigua per a un formigó amb menys del 20% d'àrid reciclat:  $\leq 7\%$
- Absorció d'aigua per a un formigó amb més del 20% d'àrid reciclat:  $\leq 5\%$
- Coeficient de Los Angeles:  $\leq 40$
- Continguts màxims d'impureses:
  - Material ceràmic:  $\leq 5\%$  del pes
  - Partícules lleugeres:  $\leq 1\%$  del pes
  - Asfalt:  $\leq 1\%$  del pes
  - Altres:  $\leq 1,0\%$  del pes

En els valors de les especificacions no citades, es mantenen els establerts en l'article 30 del CODI ESTRUCTURAL.

###### GRANULATS PROCEDENTS D'ESCORIES SIDERÚRGIQUES

Contingut de silicats inestables: Nul

Contingut de compostos fèrrics: Nul

###### GRAVA PER A LA CONFECCIÓ DE FORMIGONS:

Es denomina grava a la barreja de les diferents fraccions de granulat guixut que s'utilitzen per a la confecció del formigó

Codi Segur de Verificació:  
8551ddc8-0213-4ab6-b5d0-a5ae91425a14  
Origen: Ciutadà  
Identificador document: ES\_L01082628\_2024\_50986487  
Data d'impressió: 16/04/2026 14:20:41  
Pàgina 92 de 232

SIGNATURES  
1.- Verónica Serra Casals (TCAT), 10/12/2024 14:54  
2.- Verónica Serra Casals (TCAT) (Arquitecta municipal), 10/12/2024 14:57

## Adequació de parcel·les i accés per a ús provisional d'aparcament públic al carrer Osona

Designació: d/D - IL - N

d/D: Fracció granulomètrica, d tamany mínim i D tamany màxim

IL: Presentació, R rodat, T triturat (matxuqueig) i M barreja

N: Naturalesa de l'àrid (C, calcari; S, silici; G, granític; O, ofita; B, basalt; D, dolomític; Q, traquita; I, fonolita; V, varis; A, artificial i R, reciclat

La grandària màxima D d'un granulat gruixut (grava) utilitzat per la confecció de formigó serà menor que les següents dimensions:

- 0,8 de la distància lliure horitzontal entre beines o armadures que formin grup, o entre un parament de la peça i una beina o armadura que formi un angle >45° (amb la direcció de formigonat)

- 1,25 de la distància entre un parament de la peça i una beina o armadura que formi un angle <=45° (amb la direcció de formigonat)

- 0,25 de la dimensió mínima de la peça que es formigona amb les excepcions següents: -

Lloses superiors de sostres, amb TMA < 0,4 del gruix mínim - Peces d'execució molt curosa i elements en els que l'efecte de la paret de l'encofrat sigui reduït (sostres encofrats a una sola cara), amb TMA < 0,33 del gruix mínim

Quan el formigó passi entre vàries armadures, l'àrid gruixut serà el mínim valor entre el primer punt i el segon del paràgraf anterior.

Tot el granulat ha de ser d'una mida inferior al doble del límit més petit aplicable a cada cas.

Contingut de matèria orgànica (UNE-EN 1744-1): Color més clar que el patró

Fins que passen pel tamis 0,063 (UNE-EN 933-2):

- Per a graves calcàries i granítiques: <= 1,5% en pes

- Granulats, reciclats de formigó o prioritariament naturals: < 3%

- Per a granulats reciclats mixtos: < 5%

L'índex de llenques per a un granulat gruixut segons UNE-EN 933-3: <= 35%

Material retingut pel tamis 0,063 (UNE-EN 933-2) i que sura en un líquid de pes específic 20 kN/m<sup>3</sup> (UNE-EN 1744-1):

- Granulats naturals <= 1% en pes

Compostos de sofre expressats en SO<sub>3</sub> i referits a granulat sec (UNE-EN 1744-1):

- Granulats naturals: <= 1% en pes

- Granulats d'escòries siderúrgiques: <= 2% en pes

- Granulats reciclats mixtos: <= 1% en pes

- Granulats amb sulfurs de ferro oxidables en forma de pirrotina: <= 0,1% en pes

- Altres granulats: <= 0,4% en pes

Sulfats solubles en àcids, expressats en SO<sub>3</sub> i referits a granulat sec (UNE-EN 1744-1):

- Granulats naturals: <= 0,8% en pes

- Granulats d'escòries siderúrgiques: <= 1% en pes

Clorurs expressats en Cl- i referits a granulat sec (UNE-EN 1744-1):

- Formigó armat o en massa amb armadura de fissuració: <= 0,05% en massa

- Formigó pretesat: <= 0,03% en massa

Ió clor total aportat per components d'un formigó no pot superar:

- Pretensat: <= 0,2% pes de ciment

- Armat: <= 0,4% pes de ciment

- En massa amb armadura de fissuració: <= 0,4% pes de ciment

Contingut de pirites o d'altres sulfurs: 0%

Contingut d'ió Cl-:

- Granulats reciclats mixtos: < 0,06%

El contingut de matèria orgànica que sura en un líquid de pes específic 2 segons la UNE-EN 1744-1 (Apart.) 14.2 serà <= 1% per a granulats gruixuts.

Contingut de materials no petris (roba, fusta, paper...):

- Granulats reciclats provinents de formigó o mixtos: < 0,5%

- Altres granulats: Nul

Contingut de restes d'asfalt:

- Granulat reciclat mixt o provinent de formigó: < 0,5%

- Altres granulats: Nul

Reactivitat:

- Àlcali-silici o àlcali-silicat (Mètode químic UNE 146-507-1 EX o Mètode accelerat UNE 146-508 EX): Nul·la

- Àlcali-carbonat (Mètode químic UNE 146-507-2): Nul·la

Estabilitat (UNE-EN 1367-2):

- Pèrdua de pes amb sulfat magnèsic: <= 18%

Resistència a la fragmentació segons UNE-EN 1097-2 (Assaig de los Angeles):

- Granulats gruixuts naturals: <= 40

Absorció d'aigua:

- Granulats gruixuts naturals (UNE-EN 1097-6): < 5%

- Granulats reciclats provinents de formigó: < 10%

- Granulats reciclats mixtos: < 18%

- Granulats reciclats prioritariament naturals: < 5%

Pèrdua de pes amb cinc cicle de sulfat de magnesi segons UNE-EN 1367-2:

- Granulats gruixuts naturals: <= 18%

Els àrids no han de presentar reactivitat potencial amb els àlcalis del formigó. Per a comprovar-ho, s'ha de realitzar en primer lloc un anàlisi petrogràfic, per a obtenir el tipus

Codi Segur de Verificació:  
8551ddc8-0213-4ab6-b5d0-a5ae91425a14  
Origen: Ciutadà  
Identificador document: ES\_L01082628\_2024\_50986487  
Data d'impressió: 16/04/2026 14:20:41  
Pàgina 93 de 232

**SIGNATURES**  
1.- Verónica Serra Casals (TCAT), 10/12/2024 14:54  
2.- Verónica Serra Casals (TCAT) (Arquitecta municipal), 10/12/2024 14:57

## Adequació de parcel·les i accés per a ús provisional d'aparcament públic al carrer Osona

de reactivitat que, en el seu cas, puguin presentar. Si d'aquest estudi es dedueix la possibilitat de reactivitat àlcali sílice o àlcali silicat, s'ha de realitzar l'assaig descrit a l'UNE 146.508 EX. Si el tipus de reactivitat potencial és àlcali carbonat, s'ha de realitzar l'assaig descrit a l'UNE 146.507 EX Part 2.

Els àrids no han de ser reactius amb el ciment. No s'utilitzaran àrids procedents de roques toves, friables, poroses, etc., ni els que continguin nòduls de guix, compostos ferrosos, sulfurs oxidables, etc, en quantitats superiors a les contemplades al CODI ESTRUCTURAL.

### GRAVA PER A DRENATGES:

El granulat ha de ser procedent d'un jaciment natural, del matxuqueig de roques naturals, o del reciclatge d'enderrocs. No ha de presentar restes d'argila, margues o altres materials estranys.

La mida màxima dels grànuls ha de ser de 76 mm (tamis 80 UNE) i el garbellat ponderal acumulat pel tamis 0,08 UNE ha de ser  $\leq 5\%$ . La composició granulomètrica ha de ser fixada explícitament per la DF segons les característiques del terreny per drenar i del sistema de drenatge.

Plasticitat: No plàstic

Coefficient de desgast (assaig "Los Angeles" UNE-EN 1097-2):  $\leq 40$

Equivalent de sorra (UNE-EN 933-8):  $> 30$

Condicions generals de filtratge:

- F15/d85:  $< 5$
- F15/d15:  $< 5$
- F50/d50:  $< 5$

(Fx = grandària superior de la fracció x% en pes del material filtrant, dx = grandària superior de la proporció x% del terreny a drenar)

A més, el coeficient d'uniformitat del filtre ha de ser:

- F60/F10:  $< 20$

Condicions de la granulometria en funció del sistema previst d'evacuació de l'aigua:

- Per a tubs perforats: F85/Diàmetre de l'orifici:  $> 1$
- Per a tubs amb juntes obertes: F85/ Obertura de la junta:  $> 1,2$
- Per a tubs de formigó porós: F85/d15 de l'àrid del tub:  $> 0,2$
- Si es drena per metxinals: F85/ diàmetre del metxinal:  $> 1$

Quan no sigui possible trobar un material granular d'aquestes condicions es faran filtres granulars compostos de diverses capes. La més gruixuda es col·locarà al costat del sistema d'evacuació. Aquesta complirà les condicions de filtre respecte a la següent i així successivament fins arribar al replè o al terreny natural. Es podrà recórrer a l'ús de filtres geotèxtils.

Quan el terreny natural estigui constituït per materials amb grava i boles a efectes del compliment de les condicions anteriors, s'atendrà únicament a la corba granulomètrica de la fracció del mateix inferior a 25 mm.

Si el terreny no és cohesiu i està compost per sorra fina i llims, el material drenant haurà de complir, a més de les condicions generals de filtre, la condició: F15  $> 1$  mm.

Si el terreny natural és cohesiu, compacte i homogeni, sense restes de sorra o llims, les condicions de filtre 1 i 2 s'han de substituir per: 0,1 mm  $> F15 > 0,4$  mm

En els drens cecs, el material de la zona permeable central haurà de complir les següents condicions:

- Mida màxima de l'àrid: Entre 20 mm i 80 mm
- Coeficient d'uniformitat: F60/F10  $< 4$

Si s'utilitza granulats reciclats s'ha de comprovar que l'inflament (assaig CBR (NLT-111)) sigui inferior al 2% (UNE 103502).

### 2.- CONDICIONS DE SUBMINISTRAMENT I EMMAGATZEMATGE

#### CONDICIONS GENERALS:

Subministrament i emmagatzematge: De manera que no s'alterin les seves condicions.

Cada remesa de grava s'ha de descarregar en una zona ja preparada de sòl sec

Les grava de tipus diferents s'han d'emmagatzemar per separat

Els àrids s'emmagatzemaran de tal manera que quedin protegits contra la contaminació, i evitant la seva possible segregació, sobretot durant el seu transport. Es recomana emmagatzemar-los sota cobert per evitar els canvis de temperatura del granulat.

### 3.- UNITAT I CRITERI D'AMIDAMENT

Unitat d'amidament: la indicada a la descripció de l'element

Criteri d'amidament: quantitat necessària subministrada a l'obra

### 4.- NORMATIVA DE COMPLIMENT OBLIGATORI

#### GRAVA PER A LA CONFECCIÓ DE FORMIGONS:

Real Decreto 470/2021, de 29 de junio, por el que se aprueba el Código Estructural.

UNE-EN 12620:2003 Àrids para hormigón.

#### GRAVA PER A PAVIMENTS:

\* Orden de 6 de febrero de 1976 por la que se aprueba el Pliego de Prescripciones Técnicas Generales para Obras de Carreteras y Puentes (PG-3).

#### GRAVA PER A DRENATGES:

Orden FOM/298/2016, de 15 de febrero, por la que se aprueba la norma 5.2-IC drenaje superficial de la Instrucción de Carreteras.

### 5.- CONDICIONS DE CONTROL DE RECEPCIÓ

#### CONDICIONS DE MARCATGE I CONTROL DE LA DOCUMENTACIÓ:

L'entrega de granulat a l'obra ha d'anar acompanyada d'un full de subministrament proporcionat

Codi Segur de Verificació:  
8551ddc8-0213-4ab6-b5d0-a5ae91425a14  
Origen: Ciutadà  
Identificador document: ES\_L01082628\_2024\_50986487  
Data d'impressió: 16/04/2026 14:20:41  
Pàgina 94 de 232

**SIGNATURES**  
1.- Verónica Serra Casals (TCAT), 10/12/2024 14:54  
2.- Verónica Serra Casals (TCAT) (Arquitecta municipal), 10/12/2024 14:57

## Adequació de parcel·les i accés per a ús provisional d'aparcament públic al carrer Osona

pel subministrador, en el que hi han de constar com a mínim les següents dades:

- Identificació del subministrador
- Número del certificat de marcatge CE o indicació d'autoconsum
- Número de sèrie de la fulla de subministrament
- Data del lliurament
- Nom del peticionari
- Designació de l'àrid segons l'article 30.2 del CODI ESTRUCTURAL
- Quantitat de granulat subministrat
- Identificació del lloc de subministrament

El fabricant ha de proporcionar la informació relativa a la granulometria i a les toleràncies de l'àrid subministrat.

El subministrador ha de posar a disposició de la DF en el cas que aquesta ho sol·liciti, la documentació següent, que acredita el marcatge CE, segons el sistema d'avaluació de conformitat aplicable, d'acord amb el que disposa l'apartat 7.2.1 del CTE: - Productes per a carreteres i altres treballs d'obres públiques i edificació de Funcio: Aplicacions que exigeixen requisits de seguretat molt estrictes\*. \* Requisits que han de ser definits per lleis, reglaments i normes administratives nacionals de cada estat membre, - Productes per a edificació, fabricació de productes de formigó prefabricat, carreteres i altres treballs d'obres públiques de Funcio: Aplicacions que exigeixen requisits de seguretat molt estrictes\*.

\* Requisits que han de ser definits per lleis, reglaments i normes administratives nacionals de cada estat membre: - Sistema 2+: Declaració de Prestacions - Productes per a edificació, fabricació de productes de formigó prefabricat, carreteres i altres treballs d'obres públiques de Funcio: Aplicacions que no exigeixen requisits de seguretat molt estrictes\*. \* Requisits que han de ser definits per lleis, reglaments i normes administratives nacionals de cada estat membre, - Productes per a carreteres i altres treballs d'obres públiques i edificació de Funcio: Aplicacions que no exigeixen requisits de seguretat molt estrictes\*. \* Requisits que han de ser definits per lleis, reglaments i normes administratives nacionals de cada estat membre: - Sistema 4: Declaració de Prestacions

El símbol de marcatge de conformitat CE s'ha d'estampar d'acord amb la Directiva 93/68CE i ha d'estar visible sobre el producte o sobre etiqueta, embalatge o documentació comercial i ha d'anar acompanyat de la següent informació:

- Número d'identificació de l'organisme de certificació
- Nom o marca d'identificació i direcció del fabricant
- Les dues últimes xifres de l'any d'impressió del marcatge
- Referència a la norma (UNE-EN 12620)
- Descripció del producte (nom genèric, material, ús previst)
- Designació del producte
- Informació de les característiques essencials aplicables

A la documentació del marcatge haurà d'indicar:

- Nom del laboratori que ha realitzat els assajos
- Data d'emissió del certificat
- Garantia de que el tractament estadístic és l'exigit en el marcatge
- Estudi de fins que justifiqui experimentalment el seu ús, en el cas que hi hagi àrids que no compleixen amb l'article 30.4.1 del CODI ESTRUCTURAL.

### OPERACIONS DE CONTROL:

Els àrids han de disposar del marcatge CE, de tal manera que la comprovació de la seva idoneïtat per al seu ús es farà mitjançant un control documental del marcatge per tal de determinar el compliment de les especificacions del projecte i de l'article 30 del CODI ESTRUCTURAL.

En el cas d'àrids d'autoconsum, el Constructor o el Subministrador ha d'aportar un certificat d'assaig, de com a màxim tres mesos d'antiguitat, realitzat en un laboratori de control dels contemplats en l'article 17.2.2.1 del CODI ESTRUCTURAL, que verifiqui el compliment de les especificacions de l'àrid subministrat respecte l'article 30 del CODI ESTRUCTURAL.

La DF ha de poder valorar el nivell de garantia del distintiu, i en cas de no disposar de suficient informació, ha de poder determinar l'execució de comprovacions mitjançant assaigs. La DF, a més, ha de valorar si realitzar una inspecció a la planta de fabricació, a poder ser, abans del subministra de l'àrid, per comprovar la idoneïtat per a la seva fabricació. En cas necessari, la DF ha de poder realitzar els assaigs següents per a verificar la conformitat de les especificacions:

- Índex de llenques (UNE-EN 933-3).
- Terrossos d'argila (UNE 7133)
- Partícules toves (UNE 7134)
- Coeficient de forma (UNE EN 933-4)
- Material retintut pel garbell 0.063 UNE (UNE EN 933-2) i que sura en un líquid de pes específic 2 (UNE EN 1744-1).
- Compostos de sofre (SO3)- respecte al granulat sec (UNE-EN 1744-1).
- Contingut en ió clor Cl- (UNE-EN 1744-1)
- Assaig petrogràfic
- Reactivitat potencial amb els àlcalis del ciment (UNE 146-507 i UNE 146-508).
- Estabilitat, resistència a l'atac del sulfat magnèsic (UNE-EN 1367-2).
- Absorció d'aigua (UNE-EN 1097-6).
- Resistència al desgast Los Angeles (UNE-EN 1097-2).
- Assaig d'identificació per raigs X.

Codi Segur de Verificació:  
8551ddc8-0213-4ab6-b5d0-a5ae91425a14  
Origen: Ciutadà  
Identificador document: ES\_L01082628\_2024\_50986487  
Data d'impressió: 16/04/2026 14:20:41  
Pàgina 95 de 232

**SIGNATURES**  
1.- Verònica Serra Casals (TCAT), 10/12/2024 14:54  
2.- Verònica Serra Casals (TCAT) (Arquitecta municipal), 10/12/2024 14:57

## Adequació de parcel·les i accés per a ús provisional d'aparcament públic al carrer Osona

- Assaig granulomètric (UNE-EN 933-2)  
OPERACIONS DE CONTROL EN GRAVA PER A DRENATGES:  
Les tasques de control a realitzar són les següents:  
- Inspecció visual del material i recepció del certificat de procedència i qualitat corresponent.  
- Abans de començar el reblert, quan hagi canvi de procedència del material, o cada 2000 m3 durant la seva execució, es realitzaran els següents assaigs d'identificació del material:  
- Assaig granulomètric del material filtrant (UNE EN 933-1) - Assaig granulomètric del material adjacent (UNE 103101) - Desgast de "Los Angeles" (UNE EN 1097-2)  
S'ha de demanar un certificat de procedència del material, que en el cas d'àrids naturals ha de contenir:  
- Classificació geològica  
- Estudi de morfologia  
- Aplicacions anteriors  
- Assaigs d'identificació del material  
CRITERIS DE PRESA DE MOSTRES:  
Els controls s'han de realitzar segons les instruccions de la DF i el CODI ESTRUCTURAL.  
CRITERIS DE PRESA DE MOSTRES EN GRAVA PER A DRENATGES:  
S'han de seguir les instruccions de la DF i els criteris de les normes de procediment indicades en cada assaig.  
INTERPRETACIÓ DE RESULTATS I ACTUACIONS EN CAS D'INCOMPLIMENT:  
No s'acceptarà la grava que no compleixi totes les especificacions indicades al plec. Si la granulometria no s'ajusta a la utilitzada per a l'establiment de les dosificacions aprovades, s'hauran de projectar i aprovar noves fórmules de treball.  
INTERPRETACIÓ DE RESULTATS I ACTUACIÓ EN CAS D'INCOMPLIMENT EN GRAVA PER A DRENATGES:  
Els resultats dels assaigs d'identificació han de complir estrictament les especificacions indicades, en cas contrari, no s'ha d'autoritzar l'ús del material corresponent en l'execució del reblert.

## B0 MATERIALS BÀSICS

### B03 GRANULATS

#### B03L- SORRA

#### 0.- ELEMENTS QUE CONTEMPLA EL PLEC

##### B03L-05MQ.

###### 1.- DEFINICIÓ I CONDICIONS DELS ELEMENTS

Sorra procedent de roques calcàries, roques granítiques, marbres blancs i durs, o sorra procedent del reciclatge de residus de la construcció i demolició en una planta legalment autoritzada per al tractament d'aquest tipus de residu.

S'han considerat els tipus següents:

- Sorra de marbre blanc
- Sorra per a confecció de formigons, d'origen:  
Sorra per a confecció de formigons, d'origen: - De pedra calcària - De pedra granítica
- Sorra per a confecció de morters
- Sorra per a reblert de rases amb canonades
- Sorres procedents de reciclatge de residus de la construcció i demolicions

###### CARACTERÍSTIQUES GENERALS:

El contractista ha de sotmetre a l'aprovació de la DF les pedreres o dipòsits d'on s'han d'obtenir els àrids, aportant tots els elements justificatius que cregués convenients o que li fossin requerits pel Director d'Obra, entre d'altres:

- Classificació geològica.
- Estudi de morfologia.
- Aplicacions anteriors.

La DF ha de poder refusar totes aquelles procedències que, al seu criteri, obligarien a un control massa freqüent dels materials que se n'extraiguessin.

Els grànuls han de tenir forma arrodonida o polièdrica.

La composició granulomètrica ha de ser l'adequada al seu ús, o si no consta, la que estableixi explícitament la DF.

No ha de tenir margues o altres materials estranys.

Codi Segur de Verificació:  
8551ddc8-0213-4ab6-b500-a5ae91425a14  
Origen: Ciutadà  
Identificador document: ES\_L01082628\_2024\_50986487  
Data d'impressió: 16/04/2026 14:20:41  
Pàgina 96 de 232

SIGNATURES  
1.- Verónica Serra Casals (TCAT), 10/12/2024 14:54  
2.- Verónica Serra Casals (TCAT) (Arquitecta municipal), 10/12/2024 14:57

## Adequació de parcel·les i accés per a ús provisional d'aparcament públic al carrer Osona

Contingut de pirites o d'altres sulfurs oxidables: 0%  
Contingut de matèria orgànica (UNE-EN 1744-1): Color més clar que el patró  
Contingut de terrossos d'argila (UNE 7133):  $\leq$  1% en pes  
Els àrids no han de ser reactius amb el ciment. No s'utilitzaran àrids procedents de roques toves, friables, poroses, etc., ni els que continguin nòduls de guix, compostos ferrosos, sulfurs oxidables, etc, en quantitats superiors a les contemplades al CODI ESTRUCTURAL. Els àrids reciclats hauran de complir amb les especificacions de l'article 30 del CODI ESTRUCTURAL. A més, els que provinquin de formigons estructurals sans, o de resistència elevada, han de ser adequats per a la fabricació de formigó reciclat estructural, complint una sèrie de requisits:

- Dimensió mínima permesa = 4 mm
- Terrossos d'argila per a un formigó amb menys del 20% d'àrid reciclat:  $\leq$  0,6%
- Terrossos d'argila per a un formigó amb 100% d'àrid reciclat:  $\leq$  0,25%
- Absorció d'aigua per a un formigó amb menys del 20% d'àrid reciclat:  $\leq$  7%
- Absorció d'aigua per a un formigó amb més del 20% d'àrid reciclat:  $\leq$  5%
- Coeficient de Los Angeles:  $\leq$  40
- Continguts màxims d'impureses:
  - Material ceràmic:  $\leq$  5% del pes
  - Partícules lleugeres:  $\leq$  1% del pes
  - Asfalt:  $\leq$  1% del pes
  - Altres:  $\leq$  1,0 % del pes

En els valors de les especificacions no citades, es mantenen els establerts en l'article 30 del CODI ESTRUCTURAL.

SORRA DE MARBRE BLANC:

Barreja amb granulats blancs diferents del marbre: 0%

SORRA PER A LA CONFECCIÓ DE FORMIGONS:

Es denomina sorra a la barreja de les diferents fraccions d'àrid fi que s'utilitzen per a la confecció del formigó

Designació: d/D - IL - N

d/D: Fracció granulomètrica, d tamany mínim i D tamany màxim

IL: Presentació, R rodat, T triturat (matxueig) i M barreja

N: Naturalesa de l'àrid (C, calcari; S, silici; G, granític; O, ofita; B, basalt; D, dolomític; Q, traquita; I, fonolita; V, varis; A, artificial i R, reciclat

Mida dels granuls (Tamís 4 UNE-EN 933-2):  $\leq$  4 mm

Material retintut pel tamís 0,063 (UNE-EN 933-2) i que sura en un líquid de pes específic 20 kN/m<sup>3</sup> (UNE-EN 1744-1):  $\leq$  0,5% en pes

Compostos de sofre expressats en SO<sub>3</sub> i referits a granulat sec (UNE-EN 1744-1):  $\leq$  1% en pes  
Reactivitat potencial amb els àlcalis del ciment (UNE 146507-2)

Sulfats solubles en àcid, expressats en SO<sub>3</sub> i referits al granulat sec (UNE-EN 1744-1):  $\leq$  0,8% en pes

Clorurs expressats en Cl<sup>-</sup> i referits al granulat sec (UNE-EN 1744-1):

- Formigó armat o en massa amb armadures de fissuració:  $\leq$  0,05% en pes
- Formigó pretesat:  $\leq$  0,03% en pes

Ió clor total aportat per components d'un formigó no pot superar:

- Pretensat:  $\leq$  0,2% pes de ciment
- Armat:  $\leq$  0,4% pes de ciment
- En massa amb armadura de fissuració:  $\leq$  0,4% pes de ciment

Estabilitat (UNE-EN 1367-2):

- Pèrdua de pes amb sulfat sòdic:  $\leq$  10%
- Pèrdua de pes amb sulfat magnèsic:  $\leq$  15%

Pèrdua de pes amb sulfat magnèsic (UNE-EN 1367-2) quan el formigó estigui sotmès a una classe d'exposició XF, i l'àrid fi tingui una absorció d'aigua >1%:  $\leq$  15%

Coeficient de friabilitat (UNE 83115)

- Per formigons d'alta resistència: < 40
- Formigons en massa o armats amb Fck $\leq$ 30 N/mm<sup>2</sup>: < 50

Els àrids no han de presentar reactivitat potencial amb els àlcalis del formigó. Per a comprovar-ho, s'ha de realitzar en primer lloc un anàlisi petrogràfic, per a obtenir el tipus de reactivitat que, en el seu cas, puguin presentar. Si d'aquest estudi es dedueix la possibilitat de reactivitat àlcali sílice o àlcali silicat, s'ha de realitzar l'assaig descrit a l'UNE 146.508 EX. Si el tipus de reactivitat potencial és àlcali carbonat, s'ha de realitzar l'assaig descrit a l'UNE 146.507 EX Part 2.

La corba granulomètrica de l'àrid fi, ha d'estar compresa dins del fus següent:

Límits	Material retintut acumulat, en % en pes, en els tamisos						
	4 mm	2 mm	1 mm	0,5 mm	0,25 mm	0,125 mm	0,063 mm
Superior	0	4	16	40	70	77	(1)
Inferior	15	38	60	82	94	100	100

(1) Aquest valor varia en funció del tipus i origen de l'àrid.

SORRA DE PEDRA GRANÍTICA PER A LA CONFECCIÓ DE FORMIGONS:

Contingut màxim de fins que passen pel tamís 0,063 mm (UNE-EN 933-1):

- Granulat gruixut: - Qualsevol tipus:  $\leq$  1,5% en pes
- Granulat fi: - Granulat arrodonit:  $\leq$  6% en pes - Granulat de matxueig no calcari per a obres sotmeses a exposició XS, XD, XA, XF o XM:  $\leq$  6% en pes - Granulat de matxueig

Codi Segur de Verificació:  
8551ddc8-0213-4ab6-b5d0-a5ae91425a14  
Origen: Ciutadà  
Identificador document: ES\_L01082628\_2024\_50986487  
Data d'impressió: 16/04/2026 14:20:41  
Pàgina 97 de 232

**SIGNATURES**  
1.- Verónica Serra Casals (TCAT), 10/12/2024 14:54  
2.- Verónica Serra Casals (TCAT) (Arquitecta municipal), 10/12/2024 14:57

### Adequació de parcel·les i accés per a ús provisional d'aparcament públic al carrer Osona

no calcari per a obres sotmeses a exposició X0 o XC i no sotmeses a cap classe d'exposició XA, XF o XM:  $\leq 10\%$  en pes

Equivalent de sorra (EAV) (UNE-EN 933-8):

- Per a obres en ambients X0, XC:  $\geq 70$

- Resta de casos:  $\geq 75$

Absorció d'aigua (UNE-EN 1097-6):  $\leq 5\%$

SORRA DE PEDRA CALCÀRIA PER A LA CONFECCIÓ DE FORMIGONS:

Contingut màxim de fins que passen pel tamís 0,063 mm (UNE-EN 933-1):

- Granulat gruixut: - Qualsevol tipus:  $\leq 1,5\%$  en pes

- Granulat fi: - Granulat arrodonit:  $\leq 6\%$  en pes - Granulat de matxuqueig calcari

per a obres sotmeses a exposició XS, XD, XA, XF o XM:  $\leq 10\%$  en pes - Granulat de

matxuqueig calcari per a obres sotmeses a exposició X0 o XC i no sotmesa a cap classe

d'exposició XA, XF o XM:  $\leq 16\%$  en pes.

Valor blau de metilè (UNE 83130):

- Per a obres sotmeses a exposició X0 o XC:  $\leq 0,6\%$  en pes

- Resta de casos:  $\leq 0,3\%$  en pes

SORRA PER A LA CONFECCIÓ DE MORTERS:

La composició granulomètrica ha de quedar dintre dels límits següents:

Tamís UNE 7-050 mm	Percentatge en pes que passa pel tamís	Condicions
5,00	A	A = 100
2,50	B	60 $\leq$ B $\leq$ 100
1,25	C	30 $\leq$ C $\leq$ 100
0,63	D	15 $\leq$ D $\leq$ 70
0,32	E	5 $\leq$ E $\leq$ 50
0,16	F	0 $\leq$ F $\leq$ 30
0,08	G	0 $\leq$ G $\leq$ 15
Altres condi- cions		C - D $\leq$ 50 D - E $\leq$ 50 C - E $\leq$ 70

Mida dels grànuls:  $\leq 1/3$  del gruix del junt

Contingut de matèries perjudicials:  $\leq 2\%$

GRANULATS PROCEDENTS DE RECICLATGE DE RESIDUS DE LA CONSTRUCCIÓ I DEMOLICIONS:

El material ha de procedir d'una planta autoritzada legalment per al tractament de residus de la construcció.

El material no ha de ser susceptible de cap mena de meteorització o d'alteració física o química sota les condicions més desfavorables que presumiblement es puguin donar al lloc d'utilització.

No han de donar lloc, amb l'aigua, a dissolucions que puguin causar danys a estructures, capes de fermes, o contaminar el sòl o corrents d'aigua.

S'ha considerat que l'ús serà el reblert de rases amb canonades.

Per a qualsevol utilització diferent d'aquesta, es requereix l'acceptació expressa de la direcció facultativa i la justificació mitjançant els assaigs que pertocin que es compleixen les condicions requerides per a l'ús al que es pretén destinar.

2.- CONDICIONS DE SUBMINISTRAMENT I EMMAGATZEMATGE

Subministrament i emmagatzematge: De manera que no s'alterin les seves condicions.

Cada remesa de sorra s'ha de descarregar en una zona ja preparada de sòl sec.

Les sorres de tipus diferents s'han d'emmagatzemar per separat.

Els àrids s'han d'emmagatzemar de tal manera que quedin protegits contra la contaminació, i

evitant la seva possible segregació, sobretot durant el seu transport. Es recomana

emmagatzemar-los sota cobert per evitar els canvis de temperatura del granulat, i en un

terreny sec i net destinat a l'apilament dels àrids. Les sorres d'altres tipus s'han

d'emmagatzemar per separat.

3.- UNITAT I CRITERI D'AMIDAMENT

Unitat d'amidament: la indicada a la descripció de l'element

Criteri d'amidament: quantitat necessària subministrada a l'obra

4.- NORMATIVA DE COMPLIMENT OBLIGATORI

SORRA PER A LA CONFECCIÓ DE FORMIGONS:

Real Decreto 470/2021, de 29 de junio, por el que se aprueba el Código Estructural.

SORRA PER A LA CONFECCIÓ DE MORTERS:

Real Decreto 470/2021, de 29 de junio, por el que se aprueba el Código Estructural.

UNE-EN 12620:2003 Áridos para hormigón.

Documento Básico de Seguridad estructural Fábrica DB-SE-F, parte II del CTE, aprobado por el

Real Decreto 314/2006.

SORRES PER A ALTRES USOS:

No hi ha normativa de compliment obligatori.

5.- CONDICIONS DE CONTROL DE RECEPCIÓ

CONDICIONS DE MARCATGE I CONTROL DE LA DOCUMENTACIÓ:

Codi Segur de Verificació:  
8551ddc8-0213-4ab6-b5d0-a5ae91425a14  
Origen: Ciutadà  
Identificador document: ES\_L01082628\_2024\_50986487  
Data d'impressió: 16/04/2026 14:20:41  
Pàgina 98 de 232

**SIGNATURES**  
1.- Verónica Serra Casals (TCAT), 10/12/2024 14:54  
2.- Verónica Serra Casals (TCAT) (Arquitecta municipal), 10/12/2024 14:57

## Adequació de parcel·les i accés per a ús provisional d'aparcament públic al carrer Osona

L'entrega de granulat a l'obra ha d'anar acompanyada d'un full de subministrament proporcionat pel subministrador, en el que hi han de constar com a mínim les següents dades:

- Identificació del subministrador
- Número del certificat de marcatge CE o indicació d'autoconsum
- Número de sèrie de la fulla de subministrament
- Nom de la cantera
- Data del lliurament
- Nom del peticionari
- Designació de l'àrid segons l'article 30.2 del CODI ESTRUCTURAL
- Quantitat de granulat subministrat
- Identificació del lloc de subministrament

El fabricant ha de proporcionar la informació relativa a la granulometria i a les toleràncies de l'àrid subministrat.

El subministrador ha de posar a disposició de la DF en el cas que aquesta ho sol·liciti, la documentació següent, que acredita el marcatge CE, segons el sistema d'avaluació de conformitat aplicable, d'acord amb el que disposa l'apartat 7.2.1 del CTE: - Productes per a carreteres i altres treballs d'obres públiques i edificació de Funcio: Aplicacions que exigeixen requisits de seguretat molt estrictes\*. \* Requisits que han de ser definits per lleis, reglaments i normes administratives nacionals de cada estat membre, - Productes per a edificació, fabricació de productes de formigó prefabricat, carreteres i altres treballs d'obres públiques de Funcio: Aplicacions que exigeixen requisits de seguretat molt estrictes\*.

\* Requisits que han de ser definits per lleis, reglaments i normes administratives nacionals de cada estat membre: - Sistema 2+: Declaració de Prestacions - Productes per a edificació, fabricació de productes de formigó prefabricat, carreteres i altres treballs d'obres públiques de Funcio: Aplicacions que no exigeixen requisits de seguretat molt estrictes\*. \* Requisits que han de ser definits per lleis, reglaments i normes administratives nacionals de cada estat membre, - Productes per a carreteres i altres treballs d'obres públiques i edificació de Funcio: Aplicacions que no exigeixen requisits de seguretat molt estrictes\*. \* Requisits que han de ser definits per lleis, reglaments i normes administratives nacionals de cada estat membre: - Sistema 4: Declaració de Prestacions

El símbol de marcatge de conformitat CE s'ha d'estampar d'acord amb la Directiva 93/68CE i ha d'estar visible sobre el producte o sobre etiqueta, embalatge o documentació comercial i ha d'anar acompanyat de la següent informació:

- Número d'identificació de l'organisme de certificació
- Nom o marca d'identificació i direcció del fabricant
- Les dues últimes xifres de l'any d'impressió del marcatge
- Referència a la norma (UNE-EN 12620)
- Descripció del producte (nom genèric, material, ús previst)
- Designació del producte
- Informació de les característiques essencials aplicables

A la documentació del marcatge haurà d'indicar:

- Nom del laboratori que ha realitzat els assajos
- Data d'emissió del certificat
- Garantia de que el tractament estadístic és l'exigit en el marcatge
- Estudi de fins que justifiqui experimentalment el seu ús, en el cas que hi hagi àrids que no compleixen amb l'article 30.4.1 del CODI ESTRUCTURAL.

L'àrid reciclat ha d'incloure en la seva documentació:

- Naturalesa del material
- Planta productora de l'àrid i empresa transportista de la runa
- Presència d'impureses
- Detalls de la seva procedència
- Altre informació que resulti rellevant

### OPERACIONS DE CONTROL:

Els àrids han de disposar del marcatge CE, de tal manera que la comprovació de la seva idoneïtat per al seu ús es farà mitjançant un control documental del marcatge per tal de determinar el compliment de les especificacions del projecte i de l'article 30 del CODI ESTRUCTURAL.

En el cas d'àrids d'autoconsum, el Constructor o el Subministrador ha d'aportar un certificat d'assaig, de com a màxim tres mesos d'antiguitat, realitzat en un laboratori de control dels contemplats en l'article 17.2.2.1 del CODI ESTRUCTURAL, que verifiqui el compliment de les especificacions de l'àrid subministrat respecte l'article 30 del CODI ESTRUCTURAL.

La DF ha de poder valorar el nivell de garantia del distintiu, i en cas de no disposar de suficient informació, ha de poder determinar l'execució de comprovacions mitjançant assaigs. La DF, a més, ha de valorar si realitzar una inspecció a la planta de fabricació, a poder ser, abans del subministra de l'àrid, per comprovar la idoneïtat per a la seva fabricació. En cas necessari, la DF ha de poder realitzar els assaigs següents per a verificar la conformitat de les especificacions:

- Matèria orgànica (UNE-EN 1744-1).
- Terrossos d'argila (UNE 7133).
- Material retingut pel garbell 0.063 UNE (UNE EN 933-2) i que sura en un líquid de pes específic 2 (UNE EN 1744-1).
- Compostos de sofre (SO3)- respecte al granulat sec (UNE-EN 1744-1).
- Sulfats solubles en àcid (UNE-EN 1744-1).

Codi Segur de Verificació:  
8551ddc8-0213-4ab6-b5d0-a5ae91425a14  
Origen: Ciutadà  
Identificador document: ES\_L01082628\_2024\_50986487  
Data d'impressió: 16/04/2026 14:20:41  
Pàgina 99 de 232

**SIGNATURES**  
1.- Verónica Serra Casals (TCAT), 10/12/2024 14:54  
2.- Verónica Serra Casals (TCAT) (Arquitecta municipal), 10/12/2024 14:57

## Adequació de parcel·les i accés per a ús provisional d'aparcament públic al carrer Osona

- Contingut d'Ió CL- (UNE-EN 1744-1).
- Assaig petrogràfic
- Reactivitat potencial amb els àlcalis del ciment (UNE 146-507 i UNE 146-508).
- Equivalent de sorra (UNE-EN 933-8).
- Absorció d'aigua (UNE-EN 1097-6).
- Assaig d'identificació per raigs X.
- Pèrdua de pes amb sulfat magnèsic (UNE-EN 1367-2)
- Assaig granulomètric (UNE-EN 933-2)
- Coeficient de friabilitat (UNE 83115)

Un cop s'hagi realitzat l'apilament, s'ha de realitzar una inspecció visual, i si es considera necessari, s'han de prendre mostres per realitzar els assaigs corresponents.

S'ha de poder acceptar la sorra que no compleixi amb els requisits sempre i quan mitjançant rentat, cribatge o mescla, assoleixi les condicions exigides.

### CRITERIS DE PRESA DE MOSTRES:

Els controls s'han de realitzar segons les instruccions de la DF i el CODI ESTRUCTURAL.

### INTERPRETACIÓ DE RESULTATS I ACTUACIONS EN CAS D'INCOMPLIMENT:

No s'ha d'acceptar la sorra que no compleixi totes les especificacions indicades al plec de condicions. Si la granulometria no s'ajusta a la utilitzada per a l'establiment de les dosificacions aprovades, s'hauran de projectar i aprovar noves fórmules de treball.

No s'han d'utilitzar àrids fins als quals l'equivalent de sorra sigui inferior a:

- 70, en obres sotmeses a les classes X0 o XC
- 75, en la resta de casos

En cas que les sorres procedents del matxuqueig de roques calcàries o de roques dolomítiques que no compleixin l'especificació de l'equivalent de sorra, s'han de poder acceptar si l'assaig del blau de metilè (UNE-EN 933-9) compleix el següent:

- Per a obres amb classe general d'exposició classe X0 o XC:  $\leq 0,6\%$  en pes
- Resta de casos:  $\leq 0,3\%$  en pes

Si el valor del blau de metilè fos superior als valors anteriors, i es presentin dubtes de la presència d'argila en els fins, s'ha de poder realitzar un assaig de rajos X per a la seva detecció i identificació: s'ha de poder utilitzar l'àrid fi si les argiles són del tipus caolinita o illita, i si les propietats del formigó amb aquest àrid són les mateixes que les d'un que tingui els mateixos components però sense els fins.

S'han de poder utilitzar sorres rodades, o procedents de roques matxucades, o escòries siderúrgiques adequades, en la fabricació de formigó d'ús no estructural.

## B0 MATERIALS BÀSICS

### B05 AGLOMERANTS I CONGLOMERANTS

#### B055- CIMENT

#### 0.- ELEMENTS QUE CONTEMPLA EL PLEC

##### B055-067M.

#### 1.- DEFINICIÓ I CONDICIONS DELS ELEMENTS

Conglomerant hidràulic format per diferents materials inorgànics finament dividits que, amassats amb aigua, formen una pasta que, mitjançant un procés d'hidratació, endureix i un cop endurit conserva la seva resistència i estabilitat fins i tot sota l'aigua.

S'han considerat els ciments regulats per la norma RC-16 amb les característiques següents:

- Ciments comuns (CEM)
- Ciments d'aluminat de calci (CAC)
- Ciments blancs (BL)
- Ciments resistents a l'aigua de mar (MR)

#### CARACTERÍSTIQUES GENERALS:

En el cas de que el material s'utilitzi en obra pública, l'acord de Govern de la Generalitat de Catalunya de 9 de juny de 1998, exigeix que els materials siguin de qualitat certificada o puguin acreditar un nivell de qualitat equivalent, segons les normes aplicables als estats membres de la Unió Europea o de l'Associació Europea de Lliure Canvi.

També en aquest cas, es procurarà que els esmentats materials disposin de l'etiqueta ecològica europea, regulada en el Reglament (CE) n° 66/2010 o bé altres distintius de la Comunitat Europea.

Ha de ser un material granular molt fi i estadísticament homogeni en la seva composició.

Codi Segur de Verificació:  
8551ddc8-0213-4ab6-b500-a5ae91425a14  
Origen: Ciutadà  
Identificador document: ES\_L01082628\_2024\_50986487  
Data d'impressió: 16/04/2026 14:20:41  
Pàgina 100 de 232

**SIGNATURES**  
1.- Verònica Serra Casals (TCAT), 10/12/2024 14:54  
2.- Verònica Serra Casals (TCAT) (Arquitecta municipal), 10/12/2024 14:57

### Adequació de parcel·les i accés per a ús provisional d'aparcament públic al carrer Osona

El ciment ha de ser capaç, si es dosifica i barreja adequadament amb aigua i granulats, de produir un morter o un formigó que conservi la seva treballabilitat en un temps prou llarg i assolir, al final de períodes definits, els nivells especificats de resistència i mantenir estabilitat de volum a llarg termini.

No ha de tenir grumolls ni principis d'aglomeració.

En activitats manuals en les que hi hagi risc de contacte amb la pell i d'acord amb l'establert a l'Ordre Presidencial 1954/2004 de 22 de juny, no s'han d'utilitzar o comercialitzar ciments amb un contingut de crom (VI) superior a dos parts per milió del pes sec del ciment.

**CIMENTS COMUNS (CEM):**

Estaran subjectes al marcatge CE de conformitat amb el que disposen els Reials Decrets 1328/1995 de 28 de juliol i 256/2016 de 10 de juny.

Els components han de complir els requisits especificats en el capítol 5 de la norma UNE-EN 197-1.

Tipus de ciments:

- Ciment Pòrtland: CEM I
- Ciment Pòrtland amb addicions: CEM II
- Ciment Pòrtland amb escòries de forn alt: CEM III
- Ciment putzolànic: CEM IV
- Ciment compost: CEM V

Alguns d'aquests tipus es divideixen en subtipus, segons el contingut de l'addició o barreja d'addicions presents en el ciment. Segons aquest contingut creixent els subtipus poden ser A, B o C.

Addicions del clinker pòrtland (K):

- Escòria de forn alt: S
- Fum de sílice: D
- Putzolana natural: P
- Putzolana natural calcinada: Q
- Cendra volant Sicília: V
- Cendra volant calcària: W
- Esquist calcinat: T
- Filler calcari L: L
- Filler calcari LL: LL

Relació entre denominació i designació dels ciments comuns segons el tipus, subtipus i addicions:

Denominació	Designació
Ciment pòrtland	CEM I
Ciment pòrtland amb escòria	CEM II/A-S CEM II/B-S
Ciment pòrtland amb fum de sílice	CEM II/A-D
Ciment pòrtland amb Putzolana	CEM II/A-P CEM II/B-P CEM II/A-Q CEM II/B-Q
Ciment pòrtland amb cendres volants	CEM II/A-V CEM II/B-V CEM II/A-W CEM II/B-W
Ciment pòrtland amb esquist calcinat	CEM II/A-T CEM II/B-T
Ciment pòrtland amb filler calcari	CEM II/A-L CEM II/B-L CEM II/A-LL CEM II/B-LL
Ciment pòrtland mixt	CEM II/A-M CEM II/B-M
Ciment amb escòries de forn alt	CEM III/A CEM III/B CEM III/C
Ciment putzolànic	CEM IV/A CEM IV/B

Codi Segur de Verificació:  
8551ddc8-0213-4ab6-b5d0-a5ae91425a14  
Origen: Ciutadà  
Identificador document: ES\_L01082628\_2024\_50986487  
Data d'impressió: 16/04/2026 14:20:41  
Pàgina 101 de 232

**SIGNATURES**  
1.- Verónica Serra Casals (TCAT), 10/12/2024 14:54  
2.- Verónica Serra Casals (TCAT) (Arquitecta municipal), 10/12/2024 14:57

### Adequació de parcel·les i accés per a ús provisional d'aparcament públic al carrer Osona

Ciment compost	CEM V/A
	CEM V/B

En ciments portland mixtos CEM II/A-M i CEM II/B-M, en ciments putzolànics CEM IV/A i CEM IV/B i en ciments compostos CEM V/A i CEM V/B els components principals a més del clinker han de ser declarats a la designació del ciment.

La composició dels diferents ciments comuns ha de ser l'especificada al capítol 6 de la norma UNE-EN 197-1.

Els ciments comuns han de complir les exigències mecàniques, físiques, químiques i de durabilitat especificades al capítol 7 de la norma UNE-EN 197-1.

#### CIMENTS D'ALUMINAT DE CALÇ (CAC):

Ciment obtingut per una mescla de materials aluminosos i calcàris.

Estaran subjectes al marcatge CE de conformitat amb el que disposa el Reial Decret 256/2016, de 10 de juny.

Han de complir les exigències mecàniques, físiques i químiques especificades a UNE-EN 14647.

#### CIMENTS BLANCS (BL):

Han d'estar subjectes al Reial Decret 1313/1988 i seran aquells definits a la norma UNE 80305 i homòlegs de les normes UNE-EN 197-1 (ciments comuns) i UNE-EN 413-1 (ciments de ram de paleta) que compleixin amb l'especificació de blancor.

Índex de blancor (UNE 80117):  $\geq 85$

D'acord amb el Real Decret 1313/1988 de 28 d'octubre i L'Ordre Ministerial de 17 de gener de 1989, han de portar el Certificat de Conformitat amb Requisits Reglamentaris (CCRR).

La composició, així com les prescripcions mecàniques, físiques, químiques i de durabilitat que han de complir els ciments comuns blancs són les mateixes que les especificades per als ciments comuns a la norma UNE-EN 197-1.

La composició, així com les prescripcions mecàniques, físiques i químiques que ha de complir el ciment blanc de ram de paleta (BL 22,5 X) són les mateixes que les especificades per al ciment homòleg a la norma UNE-EN 413-1.

#### CIMENTS RESISTENTS A L'AIGUA DE MAR (MR):

D'acord amb el Real Decret 1313/1988 de 28 d'octubre i L'Ordre Ministerial de 17 de gener de 1989, han de portar el Certificat de Conformitat amb Requisits Reglamentaris (CCRR).

Relació entre denominació i designació dels ciments resistent a l'aigua de mar segons el tipus, subtipus i addicions:

Denominació	Designació
Ciment portland	I
Ciment portland amb escòria	II/A-S II/B-S
Ciment portland amb fum de sílice	II/A-D
Ciment portland amb Putzolana	II/A-P II/B-P
Ciment portland amb cendres volants	II/A-V II/B-V
Ciment amb escòries de forn alt	III/A III/B III/C
Ciment putzolànic	IV/A IV/B
Ciment compost	CEM V/A

Les especificacions generals en quan a composició i a exigències mecàniques, físiques, químiques i de durabilitat que han de complir són les corresponents als ciments comuns homòlegs de la norma UNE-EN 197-1.

Han de complir els requisits addicionals especificats al capítol 7.2 de la norma UNE 80303-2.

#### 2.- CONDICIONS DE SUBMINISTRAMENT I EMMAGATZEMATGE

Subministrament: de manera que no s'alterin les seves característiques.

Si el ciment es subministra a granel s'ha d'emmagatzemar en sitges.

Si el ciment es subministra en sacs, s'han d'emmagatzemar en un lloc sec, ventilat, protegit de la intempèrie i sense contacte directe amb la terra, de manera que no s'alterin les seves condicions.

Temps màxim d'emmagatzematge dels ciments:

- Classes 22,5 i 32,5: 3 mesos
- Classes 42,5 : 2 mesos
- Classes 52,5 : 1 mes

#### 3.- UNITAT I CRITERI D'AMIDAMENT

Codi Segur de Verificació:  
8551ddc8-0213-4ab6-b500-a5ae91425a14  
Origen: Ciutadà  
Identificador document: ES\_L01082628\_2024\_50986487  
Data d'impressió: 16/04/2026 14:20:41  
Pàgina 102 de 232

**SIGNATURES**  
1.- Verónica Serra Casals (TCAT), 10/12/2024 14:54  
2.- Verónica Serra Casals (TCAT) (Arquitecta municipal), 10/12/2024 14:57

## Adequació de parcel·les i accés per a ús provisional d'aparcament públic al carrer Osona

Unitat d'amidament: la indicada a la descripció de l'element

Criteri d'amidament: quantitat necessària subministrada a l'obra

### 4.- NORMATIVA DE COMPLIMENT OBLIGATORI

Real Decreto 1313/1988, de 28 de octubre, por el se declara obligatoria la homologación de los cementos para la fabricación de hormigones y morteros para todo tipo de obras y productos prefabricados.

Orden de 17 de enero de 1989 por la que se establece la certificación de conformidad a normas como alternativa de la homologación de los cementos para la fabricación de hormigones y morteros para todo tipo de obras y productos prefabricados.

Real Decreto 1328/1995, de 28 de julio, por el que se modifica, en aplicación de la Directiva 93/68/CEE, las disposiciones para la libre circulación de productos de construcción, aprobadas por el Real Decreto 1630/1992, de 29 de diciembre.

Real Decreto 256/2016, de 10 de junio, por el que se aprueba la Instrucción para la recepción de cementos (RC-16).

UNE-EN 197-1:2000 Cemento. Parte 1: Composición, especificaciones y criterios de conformidad de los cementos comunes.

UNE-EN 14647:2006 Cemento de aluminato de calcio. Composición, especificaciones y criterios de conformidad.

UNE 80305:2001 Cementos blancos.

UNE 80303-2:2001 Cementos con características adicionales. Parte 2: Cementos resistentes al agua de mar.

### 5.- CONDICIONS DE CONTROL DE RECEPCIÓ

CONDICIONS DE MARCATGE I CONTROL DE LA DOCUMENTACIÓ EN CEMENTS COMUNS (CEM) I CEMENTS DE CALÇ (CAC):

El subministrador ha de posar a disposició de la DF en el cas que aquesta ho sol·liciti, la documentació següent, que acredita el marcatge CE, segons el sistema d'avaluació de conformitat aplicable, d'acord amb el que disposa l'apartat 7.2.1 del CTE: - Productes per a preparació de formigó, morter, beurades i altres mescles per a construcció i per a la fabricació de productes de construcció, - Productes per a elaboració de formigó, morter, pasta i altres mescles per a construcció i per a la fabricació de productes de construcció: - Sistema 1+: Declaració de Prestacions

El símbol normalitzat del marcatge CE ha d'anar acompanyat de la següent informació com a mínim:

- el número identificador del organisme certificador que ha intervingut en el control de producció
  - nom o marca distintiva d'identificació i adreça enregistrada del fabricant
  - número del certificat CE de conformitat
  - les dues últimes xifres de l'any en que el fabricant va posar el marcatge CE
  - indicacions que permetin identificar el producte així com les seves característiques i prestacions declarades atenent a les seves especificacions tècniques
  - referència a la norma harmonitzada corresponent
  - designació normalitzada del ciment indicant el tipus, subtipus (segons els components principals) i classe resistent
  - en el seu cas, informació addicional referent al contingut de clorurs, al límit superior de pèrdua per calcinació de cendra volant i/o additiu emprat
- Sobre el mateix embalatge, el marcatge CE es pot simplificar, i inclourà com a mínim:
- el símbol normalitzat del marcatge CE
  - en el seu cas, el número del certificat CE de conformitat
  - nom o marca distintiva d'identificació i adreça enregistrada del fabricant
  - els dos últims dígitos de l'any en que el fabricant va posar el marcatge
  - referència al número de la norma harmonitzada corresponent

En aquest cas, la informació completa del marcatge o etiquetat CE haurà d'apareixer també a l'albarà o documentació que acompanya al lliurament.

A l'albarà hi han de figurar les dades següents:

- número de referència de la comanda
- nom i adreça del comprador i punt de destí del ciment
- identificació del fabricant i de l'empresa de subministrament
- designació normalitzada del ciment subministrat conforme a la instrucció RC-16
- quantitat que es subministra
- en el seu cas, referència a los dades de l'etiquetat corresponent al marcatge CE
- data de subministrament
- identificació del vehicle que el transporta

CONDICIONS DE MARCATGE I CONTROL DE LA DOCUMENTACIÓ EN CEMENTS BLANCS (BL) I CEMENTS RESISTENTS A L'AIGUA DE MAR (MR):

A l'albarà hi han de figurar les dades següents:

- número de referència de la comanda
- nom i adreça del comprador i punt de destí dels ciment
- identificació del fabricant i de l'adreça de subministrament
- designació normalitzada del ciment subministrat segons el Reial Decret 256/2016, de 10 de juny
- contrasenya del Certificat de Conformitat amb els Requisits Reglamentaris
- quantitat que es subministra
- identificació del vehicle que transporta el ciment

Codi Segur de Verificació:  
8551ddc8-0213-4ab6-b5d0-a5ae91425a14  
Origen: Ciutadà  
Identificador document: ES\_L01082628\_2024\_50986487  
Data d'impressió: 16/04/2026 14:20:41  
Pàgina 103 de 232

**SIGNATURES**  
1.- Verónica Serra Casals (TCAT), 10/12/2024 14:54  
2.- Verónica Serra Casals (TCAT) (Arquitecta municipal), 10/12/2024 14:57

## Adequació de parcel·les i accés per a ús provisional d'aparcament públic al carrer Osona

- en el seu cas, l'etiquetatge corresponent al marcatge CE  
- En el cas de ciments envasats, aquests han de mostrar als seus envasos la següent informació:  
- nom o marca identificativa i adreça completa del fabricant i de la fàbrica  
- designació normalitzada del ciment subministrat conforme la present instrucció  
- contrasenya del Certificat de Conformitat amb els Requisits Reglamentaris  
- dates de fabricació i d'envasat (indicant setmana i any)  
- condicions específiques aplicables a la manipulació i utilització del producte  
El fabricant ha de facilitar, si li demanen, les dades següents:  
- Inici i final d'adormiment  
- Si s'han incorporat additius, informació detallada de tots ells i dels seus efectes  
**OPERACIONS DE CONTROL:**  
La recepció del ciment haurà d'incloure al menys, dues fases obligatòries:  
- Una primera fase de comprovació de la documentació  
- Una segona fase d'inspecció visual del subministrament  
Es pot donar una tercera fase, si el responsable de recepció ho considera oportú, de comprovació del tipus i classe de ciment i de les característiques físiques químiques i mecàniques mitjançant la realització d'assaigs d'identificació i, si es el cas, d'assaigs complementaris.  
Per a la primera fase, al iniciar el subministrament el Responsable de recepció ha de comprovar que la documentació es la requerida. Aquesta documentació estarà compresa per:  
- Albarà o full de subministrament.  
- Etiquetatge  
- Documents de conformitat, com pot ser el marcatge CE o bé la Certificació de Conformitat del Reial Decret 1313/1988  
- Pel cas dels ciments no subjectes al marcatge CE, el certificat de garantia del fabricant signat.  
- Si els ciments disposen de distintius de qualitat, caldrà també la documentació precisa de reconeixements del distintiu.  
En la segona fase, un cop superada la fase de control documental, cal sotmetre el ciment a una inspecció visual per comprovar que no ha patit alteracions o barreges indesitjades.  
La tercera fase s'activarà quan es pugui prevenir possibles defectes o en el cas que el Responsable així ho estableixi per haver donat resultats no conformes en les fases anteriors o per haver detectat defectes en l'ús de ciments d'anteriors remeses.  
En aquest supòsit es duran terme, abans de començar l'obra i cada 200 t de ciment de la mateixa designació i procedència durant l'execució, assaigs d'acord amb l'establir en els Annexes 5 i 6 de la RC-16.  
**CRITERIS DE PRESA DE MOSTRES:**  
Les mostres es prendran segons l'indicat en la RC-16. Per a cada lot de control sotmès a assaig s'extrauran tres mostres, una per tal de realitzar els assaigs de comprovació de la composició, l'altra per als assaigs físics, mecànics i químics i l'altra per a ser conservada preventivament.  
**INTERPRETACIÓ DE RESULTATS I ACTUACIONS EN CAS D'INCOMPLIMENT:**  
A efectes de la fase primera, no s'aprovarà l'ús de ciments els quals el etiquetatge i la documentació no es correspongui amb el ciment sol·licitat, quan la documentació no estigui completa i quan no es reunixin tots els requisits establerts.  
A efectes de la segona fase, no s'aprovarà l'ús de ciments que presentin símptomes de meteorització rellevant, que contingui cossos estranys i que no resulti homogènia en el seu aspecte o color.  
A efectes de la tercera fase, no s'aprovarà l'ús de ciments que no compleixin els criteris establerts en l'apartat A5.5 de la RC-16.  
Quan no es compleixi alguna de les prescripcions del ciment assajat, es repetiran els assaigs per duplicat, sobre dues mostres obtingudes de l'aplec existent a obra. S'acceptarà el lot únicament si els resultats obtinguts en les dues mostres són satisfactoris.

### B0 MATERIALS BÀSICS

#### B05 AGLOMERANTS I CONGLOMERANTS

##### B057- EMULSIÓ BITUMINOSA PER FERMS I PAVIMENTS

#### 0.- ELEMENTS QUE CONTEMPLA EL PLEC

B057-06IH,B057-06IQ.

Codi Segur de Verificació:  
8551ddc8-0213-4ab6-b500-a5ae91425a14  
Origen: Ciutadà  
Identificador document: ES\_L01082628\_2024\_50986487  
Data d'impressió: 16/04/2026 14:20:41  
Pàgina 104 de 232

**SIGNATURES**  
1.- Verónica Serra Casals (TCAT), 10/12/2024 14:54  
2.- Verónica Serra Casals (TCAT) (Arquitecta municipal), 10/12/2024 14:57

## Adequació de parcel·les i accés per a ús provisional d'aparcament públic al carrer Osona

### 1.- DEFINICIÓ I CONDICIONS DELS ELEMENTS

Lligants hidrocarbonats segons les definicions del PG 3.

S'han considerat els tipus següents:

- Emulsions bituminoses
- Betum modificat amb polímers

L'emulsió bituminosa és un producte obtingut per la dispersió de petites partícules d'un lligant hidrocarbonat i eventualment un polímer en una solució aquosa, amb un agent emulsionant.

#### CARACTERÍSTIQUES GENERALS:

En el cas de que el material s'utilitzi en obra pública, l'acord de Govern de la Generalitat de Catalunya de 9 de juny de 1998, exigeix que els materials siguin de qualitat certificada o puguin acreditar un nivell de qualitat equivalent, segons les normes aplicables als estats membres de la Unió Europea o de l'Associació Europea de Lliure Canvi. També en aquest cas, es procurarà que els esmentats materials disposin de l'etiqueta ecològica europea, regulada en el Reglament (CE) n° 66/2010 o bé altres distintius de la Comunitat Europea.

#### EMULSIONS BITUMINOSES:

Cal que tinguin un aspecte homogeni, sense separació de l'aigua ni coagulació del betum asfàltic emulsionat.

Han de ser adherents sobre superfícies humides o seques.

No han de sedimentar-se durant l'emmagatzematge fins el punt que no recuperin la seva consistència original mitjançant una agitació moderada.

No ha de ser inflamable.

#### EMULSIÓ BITUMINOSA CATIÒNICA:

Càrrega de partícules: Polaritat positiva

No contindran quitrans, substàncies derivades de la destil·lació de productes carbonosos (hulla o d'altres), o betums oxidats.

La denominació de les emulsions bituminoses s'expressarà d'acord amb l'UNE-EN 13808 segons el següent format: C\_% Lligant\_B\_P\_F\_C. Trencament\_Aplicació

- C: Indicatiu que és una emulsió bituminosa catiònica.
- % Lligant: Contingut de lligant, segons UNE-EN 1428.
- B: Incatiu que el lligant hidrocarbonat és un betum asfàltic.
- P: Només si s'incorporen polímers.
- F: Només si incorpora un contingut de fluidificant superior al 3%.
- C. Trencament: Nombre d'una xifra (2 a 10) indica la classe de comportament al trencament, segons UNE-EN 13075-1.

- Aplicació: Abreviació del tipus d'aplicació de l'emulsió: - ADH: reg d'adherència - TER: reg termoadherent - CUR: reg de curat - IMP: reg d'imprimació - MIC: microaglomerat en fred - REC: reciclat en fred

Les emulsions catiòniques a utilitzar en obres de carreteres, segons UNE-EN 13808:

- En regs d'adherència: C60B3 ADH, C60B2 ADH
- En regs termoadherents: C60B3 TER, C60B2 TER
- En regs d'imprimació: C60BF4 IMP, C50BF4 IMP
- En regs de curat: C60B3 CUR, C60B2 CUR
- En microaglomerats en fred: C60B4 MIC, C60B5 MIC
- En reciclats en fred: C60B5 REC

Les emulsions catiòniques modificades a utilitzar en obres de carreteres, segons UNE-EN 13808:

- En regs d'adherència: C60BP3 ADH, C60BP2 ADH
- En regs termoadherents: C60BP3 TER, C60BP2 TER
- En microaglomerats en fred: C60BP4 MIC, C60BP5 MIC

Característiques de les emulsions bituminoses catiòniques, segons UNE-EN 13808:

Taula 214.3.a. Especificacions de les emulsions bituminoses catiòniques

Denominació	C60B3	C60B3	C60B3	C60BF4	C50BF4	C60B4	C60B5	
UNE-EN 13808	ADH	TER	CUR	IMP	IMP	MIC	REC	
Característiques	UNE-EN	Assajos sobre l'emulsió original						
Índex	13075	70-155	70-155	70-155	110-195	110-195	110-195	>170
Trencament	-1	Classe3	Classe3	Classe3	Classe4	Classe4	Classe4	Classe5
Contingut lligant (aigua)	1428	% 58-62	% 58-62	% 58-62	% 58-62	% 48-52	% 58-62	% 58-62
		Classe6	Classe6	Classe6	Classe6	Classe6	Classe6	Classe6
Contin. fluid. destil·lació	1431	% <=2,0	% <=2,0	% <=2,0	% <=10,0	5-15	% <=2,0	% <=2,0
		Classe2	Classe2	Classe2	Classe6	Classe7	Classe2	Classe2
Temps fluència (2mm, 40°C)	12846	s 40-130	s 40-130	s 40-130	s 15-70	s 15-70	s 15-70	s 15-70
	-1	Classe4	Classe4	Classe4	Classe3	Classe3	Classe3	Classe3

Codi Segur de Verificació:  
8551ddc8-0213-4ab6-b5d0-a5ae91425a14  
Origen: Ciutadà  
Identificador document: ES\_L01082628\_2024\_50986487  
Data d'impressió: 16/04/2026 14:20:41  
Pàgina 105 de 232

**SIGNATURES**  
1.- Verónica Serra Casals (TCAT), 10/12/2024 14:54  
2.- Verónica Serra Casals (TCAT) (Arquitecta municipal), 10/12/2024 14:57

Adequació de parcel·les i accés per a ús provisional d'aparcament públic al carrer Osona

Residu tamís (tamís 0,5 mm)	1429	%	<=0,1	<=0,1	<=0,1	<=0,1	<=0,1	<=0,1	<=0,1
			Classe2	Classe2	Classe2	Classe2	Classe2	Classe2	Classe2
Tendència (7d) sedimentació	12847	%	<=10	<=10	<=10	<=10	<=10	<=10	<=10
			Classe3	Classe3	Classe3	Classe3	Classe3	Classe3	Classe3
Adhesivitat	13614	%	>=90	>=90	>=90	>=90	>=90	>=90	>=90
			Classe3	Classe3	Classe3	Classe3	Classe3	Classe3	Classe3

Taula 214.3.b Especificacions del Betum asfàltic residual

Denominació	UNE-EN		C60B3	C60B3	C60B3	C60BF4	C50BF4	C60B4	C60B5
13808			ADH	TER	CUR	IMP	IMP	MIC	REC
Característiques	UNE-EN	U	Assajos sobre lligant residual						
Residu per evaporació, segons UNE-EN 13074-1									
Penetració 25°C	1426	0,1mm	<=330	<=50	<=330	<=330	<=330	<=100	<=330
			Classe7	Classe2	Classe7	Classe7	Classe7	Classe3	Classe7
Penetració 15°C	1426	0,1mm	-	-	-	>300	>300	-	-
						Class10	Class10		
Punt de reblaniment	1427	°C	>=35	>=50	>=35	<=35	<=35	>=43	>=35
			Classe8	Classe4	Classe8	Classe8	Classe8	Classe6	Classe8
Residu per evaporació, segons UNE-EN 13074-1, seguit d'estabilització segons UNE-EN 13074-2									
Penetració 25°C	1426	0,1mm	<=220	<=50	<=220	<=220	<=270	<=100	<=220
			Classe5	Classe2	Classe5	Classe5	Classe6	Classe3	Classe6
Punt de reblaniment	1427	°C	>=35	>=50	>=35	<=35	<=35	>=43	>=35
			Classe8	Classe4	Classe8	Classe8	Classe8	Classe6	Classe8

Taula 214.4.a Especificacions de les emulsions bituminoses catióniques modificades

Denominació	UNE-EN	13808		C60BP3	C60BP3	C60BP4
				ADH	TER	MIC
Característiques	UNE-EN	Unitat	Assajos sobre emulsió original			
Índex de trencament	13075-1		70-155	70-155	110-195	
			Classe 3	Classe 3	classe 4	
Contingut de lligant per contingut d'aigua	1428	%	58-62	58-62	58-62	
			Classe 6	Classe 6	Classe 6	
Contingut fluid. destil·lació	1431	%	<=2,0	<=2,0	<=2,0	
			Classe 2	Classe 2	Classe 2	
Temps de fluència (2 mm, 40°C)	12846	S	40-130	40-130	15-70	
	-1		Classe 4	Classe 4	Classe 3	
Residu tamís (per tamís 0,5 mm)	1429	%	<=0,1	<=0,1	<=0,1	
			Classe 2	Classe 2	Classe	
Tendència a la sedimentació (7D)	12847	%	<=10	<=10	<=10	
			Classe 3	Classe 3	Classe 3	
Adhesivitat	13614	%	>=90	>=90	>=90	
			Classe 3	Classe 3	Classe 3	

Taula 214.4.b Especificacions del lligant residual

Denominació	UNE-EN	13808		C60BP3	C60BP3	C60BP4
				ADH	TER	MIC
Característiques	UNE-EN	Unitat	Assajos sobre lligant residual			
Residu per evaporació, segons UNE-EN 13074-1						

Codi Segur de Verificació:  
8551ddc8-0213-4ab6-b5d0-a5ae91425a14  
Origen: Ciutadà  
Identificador document: ES\_L01082628\_2024\_50986487  
Data d'impressió: 16/04/2026 14:20:41  
Pàgina 106 de 232

**SIGNATURES**  
1.- Verónica Serra Casals (TCAT), 10/12/2024 14:54  
2.- Verónica Serra Casals (TCAT) (Arquitecta municipal), 10/12/2024 14:57

Adequació de parcel·les i accés per a ús provisional d'aparcament públic al carrer Osona

Penetració 25°C	1426	0,1 mm	<=330 Classe 7	<=50 Classe 2	<=100 Classe 3
Punt de reblaniment	1427	°C	>=35 Classe 8	>=55 Classe 3	>=50 Classe 4
Cohesió per assaig pèndul	13588	J/cm2	>=0,5 Classe 6	>=0,5 Classe 6	>=0,5 Classe 6
Recuperació elàstica ,25°C	13398	%	DV Classe 1	>=50 Classe 5	>=50 Classe 5
Residu per evaporació UNE-EN 13074-1, seguit d'estabilització UNE-EN 13074-2					
Penetració 25°C	1426	0,1 mm	<=220 Classe 5	<=50 Classe 2	<=100 Classe 3
Punt de reblaniment	1427	°C	>=43 Classe 6	>=55 Classe 3	>=50 Classe 4
Cohesió per assaig pèndul	13588	J/cm2	>=0,5 Classe 6	>=0,5 Classe 6	>=0,5 Classe 6
Recuperació elàstica ,25°C	13398	%	>=50 Classe 5	DV Classe 1	DV Classe 1

DV: Valor declarat per el fabricant.

2.- CONDICIONS DE SUBMINISTRAMENT I EMMAGATZEMATGE

CARACTERÍSTIQUES GENERALS:

El sistema de transport i les instal·lacions d'emmagatzematge han de tenir l'aprovació de la DF que les comprovarà per tal que no es pugui alterar la qualitat del material. De no obtenir-ne l'aprovació corresponent, es suspendrà la utilització del contingut del tanc fins a la comprovació de les característiques que es cregui oportunes d'entre les indicades a la normativa vigent o al plec.

EMULSIONS BITUMINOSES:

Subministrament en cisternes, si aquestes han contingut altres líquids, hauran d'estar completament netes abans de la càrrega. Les cisternes disposaran d'un element adient que permeti prendre mostres.

Emmagatzematge en un o diversos tancs aïllats entre si i amb boques de ventilació, comptaran amb aparells de mesura i seguretat, i disposaran de vàlvula per a presa de mostres.

Les emulsions bituminoses de trencament lent (I.trencament 4 a 5), per a microaglomerats i reciclats en fred, es transportaran en cisternes completes (>=90%), a temperatura < 50°C.

En emulsions de trencament lent i termoaderents (TER) que s'emmagatzemin més de 7 dies, caldrà assegurar la seva homogeneïtat prèviament a la posada a obra.

Quan els tancs no disposin de mitjans de càrrega propis, les cisternes de transport estaran dotades de mitjans pneumàtics o mecànics per al transvasament ràpid.

Les canonades i bombes utilitzades en el transvasament de l'emulsió cal que estiguin disposades de tal manera que sigui fàcil netejar-les després de cada aplicació.

3.- UNITAT I CRITERI D'AMIDAMENT

Unitat d'amidament: la indicada a la descripció de l'element

Criteri d'amidament: quantitat necessària subministrada a l'obra

4.- NORMATIVA DE COMPLIMENT OBLIGATORI

\* Orden de 6 de febrero de 1976 por la que se aprueba el Pliego de Prescripciones Técnicas Generales para Obras de Carreteras y Puentes (PG-3).

\* Orden FOM/2523/2014, de 12 de diciembre, por la que se actualizan determinados artículos del Pliego de Prescripciones Técnicas Generales para Obras de Carreteras y Puentes, relativos a materiales básicos, a firmes y pavimentos, y a señalización, balizamiento y sistemas de contención de vehículos (PG-3).

EMULSIÓ BITUMINOSA:

UNE-EN 13808:2013 Betunes y ligantes bituminosos. Especificaciones de las emulsiones bituminosas catiónicas.

UNE-EN 13808:2013/1M:2014 Betunes y ligantes bituminosos. Especificaciones de las emulsiones bituminosas catiónicas.

5.- CONDICIONS DE CONTROL DE RECEPCIÓ

CONDICIONS DE MARCATGE I CONTROL DE LA DOCUMENTACIÓ:

El subministrador ha de posar a disposició de la DF si aquesta ho demana, la següent documentació, que acredita el marcatge CE, segons el sistema d'avaluació de conformitat aplicable:

- Betums asfàltics convencionals, betums modificats amb polímers i emulsions bituminoses: -  
Productes per a construcció i tractament superficial de carreteres: - Sistema 2+:

Declaració de Prestacions

Codi Segur de Verificació:  
8551ddc8-0213-4ab6-b500-a5ae91425a14  
Origen: Ciutadà  
Identificador document: ES\_L01082628\_2024\_50986487  
Data d'impressió: 16/04/2026 14:20:41  
Pàgina 107 de 232

**SIGNATURES**  
1.- Verónica Serra Casals (TCAT), 10/12/2024 14:54  
2.- Verónica Serra Casals (TCAT) (Arquitecta municipal), 10/12/2024 14:57

### Adequació de parcel·les i accés per a ús provisional d'aparcament públic al carrer Osona

- Betums asfàltics durs: - Productes per a construcció i manteniment de carreteres: - Sistema 2+: Declaració de Prestacions
  - Betums asfàltics multigràu: - Productes per a construcció i manteniment de carreteres, aeroports i àrees pavimentades: - Sistema 2+: Declaració de Prestacions
- Cada cisterna que arribi a l'obra s'acompanyarà d'albarà i informació de l'etiquetat i marcatge CE corresponent.
- L'albarà ha d'incloure:
- Nom i direcció de l'empresa subministradora.
  - Data de fabricació i subministrament.
  - Identificació del vehicle que ho transporta.
  - Quantitat subministrada.
  - Denominació comercial i tipus d'emulsió bituminosa, betum asfàltic o betum modificat subministrat.
  - Nom i direcció del comprador i destí.
  - Referència de la comanda.
- L'etiquetat i marcatge CE ha d'incloure:
- Símbol del marcatge CE.
  - Nombre d'identificació de l'organisme de certificació.
  - Nombre o marca identificativa i direcció del fabricant.
  - Dues últimes xifres de l'any en que es fixa el marcatge.
  - Nombre de referència de la declaració de prestacions.
  - Referència a la norma europea corresponent: - Emulsions bituminoses: segons EN 13808.
  - Betum asfàltic convencional: segons EN 12591. - Betum asfàltic dur: segons EN 13924-1.
  - Betum asfàltic multigràu: segons EN 13924-2.
- Descripció del producte: nombre genèric, tipus i ús previst
- Certificat del fabricant que l'emulsió o lligant, no conté en la seva composició quitrans, ni substàncies derivades de la destil·lació de productes carbonosos, ni betums oxidats.
- CONDICIONS DE MARCATGE I CONTROL DE LA DOCUMENTACIÓ EN EMULSIONS BITUMINOSES**
- L'etiquetatge i marcatge CE incorporarà a més informació de les següents característiques essencials incloses a la norma UNE-EN 13808:
- Viscositat, segons UNE-EN 12846-1.
  - Adhesivitat, segons UNE-EN 13614.
  - Índex de trencament, segons UNE-EN 13075-1.
  - Estabilitat mescla amb ciment, segons UNE-EN 12848.
  - Característiques del lligant residual per evaporació, segons UNE-EN 13074-1: - Consistència a temperatura de servei intermèdia (penetració a 25°C, segons UNE-EN 1426).
  - Consistència a temperatura de servei elevada (punt de reblaniment, segons UNE-EN 1427).
  - Cohesió lligant residual en emulsions bituminoses modificades (pèndol, segons UNE-EN 13588).
  - Característiques del lligant residual per evaporació segons UNE-EN 13074-1, seguit d'estabilització segons UNE-EN 13074-2: - Durabilitat consistència temperatura de servei intermèdia (penetració retinguda, segons UNE-EN 1426).
  - Durabilitat consistència temperatura de servei elevada (increment punt reblaniment, segons UNE-EN 1427).
  - Durabilitat cohesió en emulsions bituminoses modificades (pèndol, segons UNE-EN 13588).
- OPERACIONS DE CONTROL:**
- Control de recepció:
- Verificació documental del fet que els valors declarats pel fabricant en els documents que acompanyen el Marcatge CE son conforme a les especificacions exigides.
- Control addicional:
- Verificació de les característiques especificades a l'apartat 1 d'aquest Plec, quan ho requereixi la DF, amb una freqüència d'1 vegada al mes i almenys 3 vegades durant l'execució de l'obra, per a cada tipus i composició d'emulsió o lligant.
- OPERACIONS DE CONTROL EN EMULSIONS BITUMINOSES:**
- Control de recepció (quan la DF ho consideri oportú):
- Càrrega de les partícules, segons UNE-EN 1430.
  - Propietats perceptibles, segons UNE-EN 1425.
  - Índex de trencament, segons UNE-EN 13075-1.
  - Contingut d'aigua, segons UNE-EN 1428.
  - Tamisatge, segons UNE-EN 1429.
  - Temps de fluència, segons UNE-EN 12846-1.
- Control en el moment d'utilització:
- Càrrega de les partícules, segons UNE-EN 1430.
  - Propietats perceptibles, segons UNE-EN 1425.
  - Índex de trencament, segons UNE-EN 13075-1.
  - Contingut d'aigua, segons UNE-EN 1428.
  - Tamisatge, segons UNE-EN 1429.
  - Temps de fluència, segons UNE-EN 12846-1.
- Control addicional, en cas d'emmagatzematge > 15 dies o > 7 dies per a emulsions de trencament lent o termoadherents:
- Tamisatge, segons UNE-EN 1429.
  - Contingut de lligant, segons UNE-EN 1428.
- CRITERI DE PRESA DE MOSTRES EN EMULSIONS BITUMINOSES:**
- Control de recepció:
- 2 mostres > = 2 kg segons l'UNE-EN 58. Es prendran de cada cisterna, en el moment de

Codi Segur de Verificació:  
8551ddc8-0213-4ab6-b5d0-a5ae91425a14  
Origen: Ciutadà  
Identificador document: ES\_L01082628\_2024\_50986487  
Data d'impressió: 16/04/2026 14:20:41  
Pàgina 108 de 232

**SIGNATURES**  
1.- Verònica Serra Casals (TCAT), 10/12/2024 14:54  
2.- Verònica Serra Casals (TCAT) (Arquitecta municipal), 10/12/2024 14:57

## Adequació de parcel·les i accés per a ús provisional d'aparcament públic al carrer Osona

transvasament al tanc d'emmagatzematge.

- Els controls es realitzaran sobre una de les mostres, l'altra es conservarà durant un mínim de 15 dies per a realitzar assaigs de contrast, en cas que sigui necessari.

Control en el moment d'utilització:

- Es considera com a lot, que s'acceptarà o rebutjarà en bloc: - Quantitat de 30 t. - Fracció diària, o fracció setmanal en cas d'ocupació en regs d'adherència, imprimació i curat.  
- 2 mostres > = 2 kg segons l'UNE-EN 58. Es prendran de cada cisterna, en el moment de transvasament al tanc d'emmagatzematge.

- Els controls es realitzaran sobre una de les mostres, l'altra es conservarà durant un mínim de 15 dies per a realitzar assaigs de contrast, en cas que sigui necessari.

Control addicional:

- 2 mostres, una de la part superior i l'altra de la part inferior del tanc d'emmagatzematge.

**INTERPRETACIÓ DE RESULTATS I ACTUACIONS EN CAS D'INCOMPLIMENT:**

La DF indicarà les mesures a adoptar en cas que els lligants hidrocarbonats no compleixin alguna de les especificacions establertes a les taules de l'article corresponent del PG-3.

## B0 MATERIALS BÀSICS

### B06 FORMIGONS

#### B06E- FORMIGÓ ESTRUCTURAL (EHE)

##### 1.- DEFINICIÓ I CONDICIONS DELS ELEMENTS

Formigó amb o sense addicions (cendres volants o fum de sílice), elaborat en una central formigonera legalment autoritzada d'acord amb el títol 4t. de la llei 21/1992 de 16 de juliol d'indústria i el Real Decret 559/2010, de 7 de maig.

**CARACTERÍSTIQUES DELS FORMIGONS D'ÚS ESTRUCTURAL:**

Els components del formigó, la seva dosificació, el procés de fabricació i el transport han d'estar d'acord amb les prescripcions del CODI ESTRUCTURAL.

La designació del formigó fabricat en central es pot fer per propietats o per dosificació i s'expressarà, com a mínim, la següent informació:

- Consistència
  - Grandària màxima del granulat
  - Tipus d'ambient al que s'exposarà el formigó
  - Resistència característica a compressió per als formigons designats per propietats
  - Contingut de ciment expressat en kg/m<sup>3</sup>, per als formigons designats per dosificació
  - La indicació de l'ús estructural que ha de tenir el formigó: en massa, armat o pretesat
- La designació per propietats s'ha de fer d'acord amb el format: T-R/C/TM/A
- T: Indicatiu que serà HM per al formigó en massa, HA pel formigó armat, i HP per al formigó pretesat
  - R: Resistència característica a compressió, en N/mm<sup>2</sup>  
(20-25-30-35-40-45-50-55-60-70-80-90-100)
  - C: Lletra indicativa del tipus de consistència: L Líquida, F fluida, B tova, P plàstica i S seca
  - TM: Grandària màxima del granulat en mm.
  - A: Designació de l'ambient al que s'exposarà el formigó

En els formigons designats per propietats, el subministrador ha d'establir la composició de la mescla del formigó, garantint al peticionari les característiques especificades de grandària màxima del granulat, consistència i resistència característica, així com les limitacions derivades del tipus d'ambient especificat (contingut de ciment i relació aigua/ciment).

En els formigons designats per dosificació, el peticionari es responsable de la congruència de les característiques especificades de grandària màxima del granulat, consistència i contingut en ciment per metre cúbic de formigó, i el subministrador les haurà de garantir, indicant també, la relació aigua/ciment que ha emprat.

En els formigons amb característiques especials o d'altres de les especificades a la designació, les garanties i les dades que el subministrador hagi d'aportar, s'han d'especificar abans de l'inici del subministrament.

El formigó ha de complir amb les exigències de qualitat que estableix l'article 43.2 del CODI ESTRUCTURAL.

Si el formigó està destinat a una obra amb armadures pretesades, podrà contenir cendres volants sense que aquestes excedeixin el 20% del pes del ciment, i si es tracta de fum de sílici no podrà excedir el 10%

Si el formigó està destinat a obres de formigó en massa o armat, la DF pot autoritzar l'ús de cendres volants o fum de sílici per la seva confecció. En estructures d'edificació, si

Codi Segur de Verificació:  
8551ddc8-0213-4ab6-b5d0-a5ae91425a14  
Origen: Ciutadà  
Identificador document: ES\_L01082628\_2024\_50986487  
Data d'impressió: 16/04/2026 14:20:41  
Pàgina 109 de 232

**SIGNATURES**  
1.- Verònica Serra Casals (TCAT), 10/12/2024 14:54  
2.- Verònica Serra Casals (TCAT) (Arquitecta municipal), 10/12/2024 14:57

## Adequació de parcel·les i accés per a ús provisional d'aparcament públic al carrer Osona

s'utilitzin cendres volants no han de superar el 35% del pes del ciment. Si s'utilitza fum de silici no ha de superar el 10% del pes del ciment. La quantitat mínima de ciment s'especifica a l'article 43.2.1 del CODI ESTRUCTURAL.

La central que subministri formigó amb cendres volants realitzarà un control sobre la producció segons l'art. 32 del CODI ESTRUCTURAL i ha de posar els resultats de l'anàlisi a l'abast de la DF, o disposarà d'un distintiu de qualitat oficialment reconegut  
Les cendres volants han de complir en qualsevol cas les especificacions de la norma UNE\_EN 450.

Els additius hauran de ser del tipus que estableix l'article 31.2 del CODI ESTRUCTURAL i complir l'UNE EN 934-2

En cap cas la proporció en pes de l'additiu no ha de superar el 5% del pes del ciment utilitzat.

Classificació dels formigons per la seva resistència a compressió:

- Si  $f_{ck} \leq 50$  N/mm<sup>2</sup>, resistència standard
- Si  $f_{ck} > 50$  N/mm<sup>2</sup>, alta resistència

Si no es disposa més que de resultats a 28 dies d'edat, es podran admetre com a valors de resistència a j dies d'edat els valors resultants de la fórmula següent:

- $f_{cm}(t) = f_{cc}(t) \cdot f_{cm}$
- $f_{cc} = \exp s [1 - (28/t)^{1/2}]$

(on  $f_{cm}$ : Resistència mitja a compressió a 28 dies,  $f_{cc}$ : coeficient que depèn de l'edat del formigó, t: edat del formigó en dies, s: coeficient en funció del tipus de ciment (= 0,2 per a ciments d'alta resistència i enduriment ràpid (CEM 42,5R, CEM 52,5R), = 0,25 per a ciments normals i d'enduriment ràpid (CEM 32,5R, CEM 42,5), = 0,38 per a ciments d'enduriment lent (CEM 32,25)).

Valor mínim de la resistència:

- Formigons en massa  $\geq 20$  N/mm<sup>2</sup>
- Formigons armats o pretensats  $\geq 25$  N/mm<sup>2</sup>

Tipus de ciment:

- Formigó en massa: Ciments comuns excepte els tipus CEM II/A-Q, CEM II/B-Q, CEM II/A-W, CEM II/B-W, CEM II/A-T, CEM II/B-T i CEM III/C (UNE-EN 197-1), Ciments per a usos especials ESP VI-1 (UNE 80307).
- Formigó armat: Ciments comuns excepte els tipus CEM II/A-Q, CEM II/B-Q, CEM II/A-W, CEM II/B-W, CEM II/A-T, CEM II/B-T, CEM III/C i CEM V/B (UNE-EN 197-1).
- Formigó pretensat: Ciments comuns tipus CEM I, CEM II/A-D, CEM II/A-V, CEM II/A-P i CEM II/A-M(V,P) (UNE-EN 197-1).
- Es considera inclòs dins dels ciments comuns els ciments blancs (UNE 80305).
- Es consideren inclosos els ciments de característiques addicionals com els resistents als sulfats i/o a l'aigua de mar (UNE 80303-1 i UNE 80303-2), i els de baix calor d'hidratació (UNE-EN 14216).

Classe del ciment: 32,5 N

Densitats dels formigons:

- Formigons en massa (HM): - 2.250 kg/m<sup>3</sup> si  $f_{ck} \leq 40$  N/mm<sup>2</sup> - 2.300 kg/m<sup>3</sup> si  $f_{ck} > 40$  N/mm<sup>2</sup>

- Formigons armats i pretensats (HA-HP): 2400 kg/m<sup>3</sup>.

La quantitat mínima de ciment considerant el tipus d'exposició més favorable ha de ser (CODI ESTRUCTURAL, taula 43.2.1.a):

- Obres de formigó en massa:  $\geq 200$  kg/m<sup>3</sup>
- Obres de formigó armat:  $\geq 250$  kg/m<sup>3</sup>
- Obres de formigó pretensat:  $\geq 275$  kg/m<sup>3</sup>
- A totes les obres:  $\leq 500$  kg/m<sup>3</sup>

La relació aigua/ciment considerant el tipus d'exposició més favorable ha de ser (CODI ESTRUCTURAL, taula 43.2.1.a):

- Formigó en massa:  $\leq 0,65$
- Formigó armat:  $\leq 0,65$
- Formigó pretensat:  $\leq 0,60$

Assentament en el con d'Abrams (UNE EN 12350-2):

- Consistència seca: 0 - 2 cm
- Consistència plàstica: 3-4 cm
- Consistència tova: 5-9 cm
- Consistència fluida: 10-15 cm
- Consistència líquida: 16-20 cm

La consistència (L) líquida només es podrà aconseguir mitjançant additiu superfluidificant  
Ió clor total aportat per components d'un formigó no pot superar:

- Pretensat:  $\leq 0,2\%$  pes de ciment
  - Armat:  $\leq 0,4\%$  pes de ciment
  - En massa amb armadura de fissuració:  $\leq 0,4\%$  pes de ciment
- Quantitat total de fins (sedàs 0,063) al formigó, corresponents als granulats i al ciment:
- Si l'aigua és standard:  $< 175$  kg/m<sup>3</sup>
  - Si l'aigua és reciclada:  $< 185$  kg/m<sup>3</sup>

Toleràncies:

- Assentament en el con d'Abrams: - Consistència seca: Nul - Consistència plàstica o tova:  $\pm 1$  cm - Consistència fluida:  $\pm 1$  cm - Consistència líquida:  $\pm 1$  cm

FORMIGONS PER A PILOTS FORMIGONATS "IN SITU"

Codi Segur de Verificació:  
8551ddc8-0213-4ab6-b5d0-a5ae91425a14  
Origen: Ciutadà  
Identificador document: ES\_L01082628\_2024\_50986487  
Data d'impressió: 16/04/2026 14:20:41  
Pàgina 110 de 232

**SIGNATURES**  
1.- Verònica Serra Casals (TCAT), 10/12/2024 14:54  
2.- Verònica Serra Casals (TCAT) (Arquitecta municipal), 10/12/2024 14:57

### Adequació de parcel·les i accés per a ús provisional d'aparcament públic al carrer Osona

Tamany màxim del granulat. El més petit dels següents valors:

- $\leq 32$  mm
- $\leq 1/4$  separació entre barres d'acer longitudinals

Dosificacions de pastat:

- Contingut de ciment: - Formigons abocats en sec:  $\geq 325$  kg/m<sup>3</sup> - Formigons submergits:  $\geq 375$  kg/m<sup>3</sup>
- Relació aigua-ciment (A/C):  $< 0,6$
- Contingut de fins d  $< 0,125$  (ciment inclòs): - Granulat gruixut d  $> 8$  mm:  $\geq 400$  kg/m<sup>3</sup>
- Granulat gruixut d  $\leq 8$  mm:  $\geq 450$  kg/m<sup>3</sup>

Consistència del formigó:

Assentament con d'Abrams (mm)	Condicions d'ús
130 $\leq$ H $\leq$ 180	- Formigó abocat en sec
H $\geq$ 160	- Formigó bombejat, submergit o abocat sota aigua amb tub tremie
H $\geq$ 180	- Formigó submergit, abocat sota fluid estabilitzador amb tub tremie

El formigó ha de tenir la docilitat i fluïdesa adequada, i aquests valors s'han de mantenir durant tot el procés de formigonat, per tal d'evitar embussos als tubs de formigonar.

FORMIGONS PER A PANTALLES FORMIGONADES "IN SITU"

Contingut mínim de ciment en funció de la grandària màxima del granulat:

Grandària màxima del granulat (mm)	Contingut mínim de ciment (kg)
32	350
25	370
20	385
16	400

Grandària màxima del granulat. El més petit dels següents valors:

- $\leq 32$  mm
- $\leq 1/4$  separació entre barres d'acer longitudinals

Dosificacions de pastat:

- Contingut de ciment en pantalles contínues de formigó armat: - Formigons abocats en sec:  $\geq 325$  kg/m<sup>3</sup> - Formigons submergits:  $\geq 375$  kg/m<sup>3</sup>
- Relació aigua-ciment:  $0,45 < A/C < 0,6$
- Contingut de fins d  $\leq 0,125$  mm (ciment inclòs): - Granulat gruixut D  $\leq 16$  mm:  $\leq 450$  kg/m<sup>3</sup> - Granulat gruixut D  $> 16$  mm:  $= 400$  kg/m<sup>3</sup>
- Assentament al con d'Abrams:  $160 < A < 220$  mm

El formigó ha de tenir la docilitat i fluïdesa adequada, i aquests valors s'han de mantenir durant tot el procés de formigonat, per tal d'evitar embussos als tubs de formigonar.

FORMIGÓ PER A PAVIMENTS

La fabricació del formigó no es podrà iniciar fins que la DF no hagi aprovat la fórmula de treball i el corresponent tram de prova (apartat d'execució). Aquesta fórmula inclourà:

- La identificació de cada fracció d'àrid i la seva proporció ponderal en sec
- La granulometria de la mescla d'àrids per als tamisos 40 mm; 25 mm; 20 mm; 12,5 mm; 8 mm; 4 mm; 2 mm; 1 mm; 0,500 mm; 0,250 mm; 0,125 mm; i 0,063 mm UNE EN 933-2.
- La dosificació de ciment, aigua i, si és el cas de cada additiu, referides a amassada
- La resistència característica a flexotracció a 7 i a 28 dies.
- La consistència del formigó fresc, i el contingut d'aire ocluit.

El pes total de partícules que passen pel tamís 0,125 mm UNE EN 933-2 no serà major de 450 kg/m<sup>3</sup>, inclòs el ciment.

Contingut de ciment:  $\geq 300$  kg/m<sup>3</sup>

Relació aigua/ciment:  $\leq 0,46$

Assentament en el con d'Abrams (UNE 83313): 2 - 6 cm

Proporció d'aire ocluit (UNE 83315):  $\leq 6\%$

En zones sotmeses a nevades o gelades serà obligatòria la utilització d'un inclusor d'aire, i en aquest cas, la proporció d'aire ocluit en el formigó fresc no serà inferior al 4,5 % en volum.

Toleràncies:

- Assentament en el con d'Abrams:  $\pm 1$  cm

2.- CONDICIONS DE SUBMINISTRAMENT I EMMAGATZEMATGE

Subministrament: En camions formigonera.

El formigó ha d'arribar a l'obra sense alteracions en les seves característiques, formant una barreja homogènia i sense haver iniciat l'adormiment.

Queda expressament prohibit l'addició al formigó de qualsevol quantitat d'aigua o altres substàncies que puguin alterar la composició original.

Emmagatzematge: No es pot emmagatzemar.

Codi Segur de Verificació:  
8551ddc8-0213-4ab6-b5d0-a5ae91425a14  
Origen: Ciutadà  
Identificador document: ES\_L01082628\_2024\_50986487  
Data d'impressió: 16/04/2026 14:20:41  
Pàgina 111 de 232

SIGNATURES  
1.- Verònica Serra Casals (TCAT), 10/12/2024 14:54  
2.- Verònica Serra Casals (TCAT) (Arquitecta municipal), 10/12/2024 14:57

Adequació de parcel·les i accés per a ús provisional d'aparcament públic al carrer Osona

### 3.- UNITAT I CRITERI D'AMIDAMENT

Unitat d'amidament: la indicada a la descripció de l'element

Criteri d'amidament: quantitat necessària subministrada a l'obra

### 4.- NORMATIVA DE COMPLIMENT OBLIGATORI

Real Decreto 470/2021, de 29 de junio, por el que se aprueba el Código Estructural.

### PILOTS I PANTALLES FORMIGONADES "IN SITU"

Documento Básico de Seguridad estructural DB-SE, parte II del CTE, aprobado por el Real Decreto 314/2006.

### FORMIGÓ PER A PAVIMENTS

Orden FOM/891/2004, de 1 de marzo, por la que se actualizan determinados artículos del Pliego de Prescripciones Técnicas Generales para Obras de Carreteras y Puentes, relativos a firmes y pavimentos (PG-3).

## B0 MATERIALS BÀSICS

### B06 FORMIGONS

#### B06F FORMIGONS ESTRUCTURALS (CE)

##### B06F1- FORMIGÓ ESTRUCTURAL EN MASSA AMB CIMENT GRIS I GRANULAT NATURAL (CE)

### 0.- ELEMENTS QUE CONTEMPLA EL PLEC

#### B06F1-I5GQ.

#### 1.- DEFINICIÓ I CONDICIONS DELS ELEMENTS

Formigó amb o sense addicions (cendres volants o fum de sílice), elaborat en una central formigonera legalment autoritzada d'acord amb el títol 4t. de la llei 21/1992 de 16 de juliol d'indústria i el Real Decret 559/2010, de 7 de maig.

#### CARACTERÍSTIQUES DELS FORMIGONS D'ÚS ESTRUCTURAL:

Els components del formigó, la seva dosificació, el procés de fabricació i el transport han d'estar d'acord amb les prescripcions del CODI ESTRUCTURAL.

La designació del formigó fabricat en central es pot fer per propietats o per dosificació i s'expressarà, com a mínim, la següent informació:

- Consistència
  - Grandària màxima del granulat
  - Tipus d'ambient al que s'exposarà el formigó
  - Resistència característica a compressió per als formigons designats per propietats
  - Contingut de ciment expressat en kg/m<sup>3</sup>, per als formigons designats per dosificació
  - La indicació de l'ús estructural que ha de tenir el formigó: en massa, armat o pretesat
- La designació per propietats s'ha de fer d'acord amb el format: T-R/C/TM/A
- T: Indicatiu que serà HM per al formigó en massa, HA pel formigó armat, i HP per al formigó pretesat
  - R: Resistència característica a compressió, en N/mm<sup>2</sup> (20-25-30-35-40-45-50-55-60-70-80-90-100)
  - C: Lletre indicativa del tipus de consistència: L Líquida, F fluida, B tova, P plàstica i S seca
  - TM: Grandària màxima del granulat en mm.
  - A: Designació de l'ambient al que s'exposarà el formigó

En els formigons designats per propietats, el subministrador ha d'establir la composició de la mescla del formigó, garantint al peticionari les característiques especificades de grandària màxima del granulat, consistència i resistència característica, així com les limitacions derivades del tipus d'ambient especificat (contingut de ciment i relació aigua/ciment).

En els formigons designats per dosificació, el peticionari es responsable de la congruència de les característiques especificades de grandària màxima del granulat, consistència i contingut en ciment per metre cúbic de formigó, i el subministrador les haurà de garantir, indicant també, la relació aigua/ciment que ha emprat.

En els formigons amb característiques especials o d'altres de les especificades a la designació, les garanties i les dades que el subministrador hagi d'aportar, s'han d'especificar abans de l'inici del subministrament.

El formigó ha de complir amb les exigències de qualitat que estableix l'article 43.2 del CODI ESTRUCTURAL.

Si el formigó està destinat a una obra amb armadures pretesades, podrà contenir cendres

Codi Segur de Verificació:  
8551ddc8-0213-4ab6-b5d0-a5ae91425a14  
Origen: Ciutadà  
Identificador document: ES\_L01082628\_2024\_50986487  
Data d'impressió: 16/04/2026 14:20:41  
Pàgina 112 de 232

**SIGNATURES**  
1.- Verónica Serra Casals (TCAT), 10/12/2024 14:54  
2.- Verónica Serra Casals (TCAT) (Arquitecta municipal), 10/12/2024 14:57

## Adequació de parcel·les i accés per a ús provisional d'aparcament públic al carrer Osona

volants sense que aquestes excedeixin el 20% del pes del ciment, i si es tracta de fum de silici no podrà excedir el 10%  
Si el formigó està destinat a obres de formigó en massa o armat, la DF pot autoritzar l'ús de cendres volants o fum de silici per la seva confecció. En estructures d'edificació, si s'utilitzen cendres volants no han de superar el 35% del pes del ciment. Si s'utilitza fum de silici no ha de superar el 10% del pes del ciment. La quantitat mínima de ciment s'especifica a l'article 43.2.1 del CODI ESTRUCTURAL.

La central que subministri formigó amb cendres volants realitzarà un control sobre la producció segons l'art. 32 del CODI ESTRUCTURAL i ha de posar els resultats de l'anàlisi a l'abast de la DF, o disposarà d'un distintiu de qualitat oficialment reconegut  
Les cendres volants han de complir en qualsevol cas les especificacions de la norma UNE\_EN 450.

Els additius hauran de ser del tipus que estableix l'article 31.2 del CODI ESTRUCTURAL i complir l'UNE EN 934-2

En cap cas la proporció en pes de l'additiu no ha de superar el 5% del pes del ciment utilitzat.

Classificació dels formigons per la seva resistència a compressió:

- Si  $f_{ck} \leq 50 \text{ N/mm}^2$ , resistència standard
- Si  $f_{ck} > 50 \text{ N/mm}^2$ , alta resistència

Valor mínim de la resistència:

- Formigons en massa  $\geq 20 \text{ N/mm}^2$
- Formigons armats o pretesats  $\geq 25 \text{ N/mm}^2$

Tipus de ciment:

- Formigó en massa: Ciments comuns excepte els tipus CEM II/A-Q, CEM II/B-Q, CEM II/A-W, CEM II/B-W, CEM II/A-T, CEM II/B-T i CEM III/C (UNE-EN 197-1), Ciments per a usos especials ESP VI-1 (UNE 80307).
- Formigó armat: Ciments comuns excepte els tipus CEM II/A-Q, CEM II/B-Q, CEM II/A-W, CEM II/B-W, CEM II/A-T, CEM II/B-T, CEM III/C i CEM V/B (UNE-EN 197-1).
- Formigó pretesat: Ciments comuns tipus CEM I, CEM II/A-D, CEM II/A-V, CEM II/A-P i CEM II/A-M(V,P) (UNE-EN 197-1).
- Es considera inclòs dins dels ciments comuns els ciments blancs (UNE 80305).
- Es consideren inclosos els ciments de característiques addicionals com els resistents als sulfats i/o a l'aigua de mar (UNE 80303-1 i UNE 80303-2), i els de baix calor d'hidratació (UNE-EN 14216).

Classe del ciment: 32,5 N

Densitats dels formigons:

- Formigons en massa (HM): - 2.250 kg/m<sup>3</sup> si  $f_{ck} \leq 40 \text{ N/mm}^2$  - 2.300 kg/m<sup>3</sup> si  $f_{ck} > 40 \text{ N/mm}^2$

Formigons armats i pretensats (HA-HP): 2400 kg/m<sup>3</sup>

El contingut mínim de ciment ha d'estar d'acord amb les prescripcions del CODI ESTRUCTURAL, en funció de la classe d'exposició (taula 43.2.1.a). La quantitat mínima de ciment considerant el tipus d'exposició més favorable ha de ser:

- Obres de formigó en massa:  $\geq 200 \text{ kg/m}^3$
- Obres de formigó armat:  $\geq 250 \text{ kg/m}^3$
- Obres de formigó pretesat:  $\geq 275 \text{ kg/m}^3$
- A totes les obres:  $\leq 500 \text{ kg/m}^3$

La relació aigua/ciment ha d'estar d'acord amb les prescripcions del CODI ESTRUCTURAL, en funció de la classe d'exposició (taula 43.2.1.a). La relació aigua/ciment considerant el tipus d'exposició més favorable ha de ser:

- Formigó en massa:  $\leq 0,65$
- Formigó armat:  $\leq 0,65$
- Formigó pretesat:  $\leq 0,60$

Assentament en el con d'Abrams (UNE EN 12350-2):

- Consistència seca: 0 - 20 mm
- Consistència plàstica: 30 - 40 mm
- Consistència tova: 50 - 90 mm
- Consistència fluida: 100-150 mm
- Consistència líquida: 160-200 mm

La consistència (L) líquida només es podrà aconseguir mitjançant additiu superfluidificant

Ió clor total aportat per components d'un formigó no pot superar:

- Pretensat:  $\leq 0,2\%$  pes de ciment
  - Armat:  $\leq 0,4\%$  pes de ciment
  - En massa amb armadura de fissuració:  $\leq 0,4\%$  pes de ciment
- Quantitat total de fins (sedes 0,063) al formigó, corresponents als granulats i al ciment:
- Si l'aigua és standard:  $< 200 \text{ kg/m}^3$
  - Si l'aigua és reciclada:  $< 210 \text{ kg/m}^3$
  - Toleràncies:

Assentament en el con d'Abrams: - Consistència seca:  $\pm 1 \text{ cm}$  - Consistència plàstica:  $\pm 1 \text{ cm}$  - Consistència tova:  $\pm 1 \text{ cm}$  - Consistència fluida:  $\pm 1 \text{ cm}$  - Consistència líquida:  $\pm 1 \text{ cm}$

FORMIGONS PER A PILOTS FORMIGONATS "IN SITU"

Tamany màxim del granulat. El més petit dels següents valors:

- $\leq 32 \text{ mm}$

Codi Segur de Verificació:  
8551ddc8-0213-4ab6-b5d0-a5ae91425a14  
Origen: Ciutadà  
Identificador document: ES\_L01082628\_2024\_50986487  
Data d'impressió: 16/04/2026 14:20:41  
Pàgina 113 de 232

**SIGNATURES**  
1.- Verònica Serra Casals (TCAT), 10/12/2024 14:54  
2.- Verònica Serra Casals (TCAT) (Arquitecta municipal), 10/12/2024 14:57

### Adequació de parcel·les i accés per a ús provisional d'aparcament públic al carrer Osona

- $\leq 1/4$  separació entre barres d'acer longitudinals
- Dosificacions de pastat:
- Contingut de ciment: - Formigons abocats en sec:  $\geq 325$  kg/m<sup>3</sup> - Formigons submergits:  $\geq 375$  kg/m<sup>3</sup>
- Relació aigua-ciment (A/C):  $< 0,6$
- Contingut de fins d  $< 0,125$  (ciment inclòs): - Granulat gruixut d  $> 8$  mm:  $\geq 400$  kg/m<sup>3</sup>
- Granulat gruixut d  $\leq 8$  mm:  $\geq 450$  kg/m<sup>3</sup>

Consistència del formigó:

Assentament con d'Abrams (mm)	Condicions d'ús
130 $\leq$ H $\leq$ 180 H $\geq$ 160	- Formigó abocat en sec - Formigó bombejat, submergit o abocat sota aigua amb tub tremie
H $\geq$ 180	- Formigó submergit, abocat sota fluid estabilitzador amb tub tremie

El formigó ha de tenir la docilitat i fluïdesa adequada, i aquests valors s'han de mantenir durant tot el procés de formigonat, per tal d'evitar embussos als tubs de formigonar.

FORMIGONS PER A PANTALLES FORMIGONADES "IN SITU"

Contingut mínim de ciment en funció de la grandària màxima del granulat:

Grandària màxima del granulat (mm)	Contingut mínim de ciment (kg)
32	350
25	370
20	385
16	400

Grandària màxima del granulat. El més petit dels següents valors:

- $\leq 32$  mm
- $\leq 1/4$  separació entre barres d'acer longitudinals
- Dosificacions de pastat:
- Contingut de ciment en pantalles contínues de formigó armat: - Formigons abocats en sec:  $\geq 325$  kg/m<sup>3</sup> - Formigons submergits:  $\geq 375$  kg/m<sup>3</sup>
- Relació aigua-ciment:  $0,45 < A/C < 0,6$
- Contingut de fins d  $\leq 0,125$  mm (ciment inclòs): - Granulat gruixut D  $\leq 16$  mm:  $\leq 450$  kg/m<sup>3</sup> - Granulat gruixut D  $> 16$  mm:  $= 400$  kg/m<sup>3</sup>
- Assentament al con d'Abrams:  $160 < A < 220$  mm

El formigó ha de tenir la docilitat i fluïdesa adequada, i aquests valors s'han de mantenir durant tot el procés de formigonat, per tal d'evitar embussos als tubs de formigonar.

FORMIGÓ PER A PAVIMENTS

La fabricació del formigó no es podrà iniciar fins que la DF no hagi aprovat la fórmula de treball i el corresponent tram de prova (apartat d'execució). Aquesta fórmula inclourà:

- La identificació de cada fracció d'àrid i la seva proporció ponderal en sec
- La granulometria de la mescla d'àrids per als tamisos 40 mm; 25 mm; 20 mm; 12,5 mm; 8 mm; 4 mm; 2 mm; 1 mm; 0,500 mm; 0,250 mm; 0,125 mm; i 0,063 mm UNE EN 933-2.
- La dosificació de ciment, aigua i, si és el cas de cada additiu, referides a amassada
- La resistència característica a flexotracció a 7 i a 28 dies.
- La consistència del formigó fresc, i el contingut d'aire ocluit.

El pes total de partícules que passen pel tamis 0,125 mm UNE EN 933-2 no serà major de 450 kg/m<sup>3</sup>, inclòs el ciment.

Contingut de ciment:  $\geq 300$  kg/m<sup>3</sup>

Relació aigua/ciment:  $\leq 0,46$

Assentament en el con d'Abrams (UNE 83313): 2 - 6 cm

Proporció d'aire ocluit (UNE 83315):  $\leq 6\%$

En zones sotmeses a nevades o gelades serà obligatòria la utilització d'un inclusor d'aire, i en aquest cas, la proporció d'aire ocluit en el formigó fresc no serà inferior al 4,5 % en volum.

Toleràncies:

Assentament en el con d'Abrams:  $\pm 1$  cm

2.- CONDICIONS DE SUBMINISTRAMENT I EMMAGATZEMATGE

Subministrament: En camions formigonera.

Queda expressament prohibit l'addició al formigó de qualsevol quantitat d'aigua o altres substàncies que puguin alterar la composició original.

Emmagatzematge: No es pot emmagatzemar.

3.- UNITAT I CRITERI D'AMIDAMENT

Unitat d'amidament: la indicada a la descripció de l'element

Criteri d'amidament: quantitat necessària subministrada a l'obra

4.- NORMATIVA DE COMPLIMENT OBLIGATORI

Codi Segur de Verificació:  
8551ddc8-0213-4ab6-b5d0-a5ae91425a14  
Origen: Ciutadà  
Identificador document: ES\_L01082628\_2024\_50986487  
Data d'impressió: 16/04/2026 14:20:41  
Pàgina 114 de 232

SIGNATURES  
1.- Verònica Serra Casals (TCAT), 10/12/2024 14:54  
2.- Verònica Serra Casals (TCAT) (Arquitecta municipal), 10/12/2024 14:57

Adequació de parcel·les i accés per a ús provisional d'aparcament públic al carrer Osona

Real Decreto 470/2021, de 29 de junio, por el que se aprueba el Código Estructural.

## B0 MATERIALS BÀSICS

### B0A FERRETERIA

#### B0AI- TELA METÀL·LICA DE TORSIÓ

##### 0.- ELEMENTS QUE CONTEMPLA EL PLEC

###### B0AI-07BD.

###### 1.- DEFINICIÓ I CONDICIONS DELS ELEMENTS

Entramats amb filferros d'acer obtinguts per procediments diversos (torsió simple o triple, teixit simple o doble) amb filferros d'acer.

S'han considerat els tipus següents:

- De simple torsió
- De triple torsió
- De teixit senzill de filferro ondulat
- De teixit doble de filferro ondulat
- Amb remat superior decoratiu

S'han considerat els acabats dels filferros següents:

- Galvanitzat
- Galvanitzat i plastificat

###### CARACTERÍSTIQUES GENERALS:

La tela ha de tenir un pas de malla constant i uniforme.

La secció dels filferros ha de ser constant a tota la malla.

La tela no ha de tenir filferros tallats o empalmats si no és a les vores.

Si l'acabat superficial és plastificat, el plàstic ha de ser llis sense discontinuïtats ni d'altres imperfeccions superficials, i el filferro ha de ser galvanitzat.

El seu recobriment de zinc ha de ser llis, sense discontinuïtats, ni exfoliacions i no ha de tenir taques ni d'altres imperfeccions superficials.

Els filferros han de complir les especificacions de la norma UNE-EN 10218-2. Si són galvanitzats també han de complir les de les normes UNE-EN 10244-1 i UNE-EN 10244-2, i si són plastificats les de les UNE-EN 10245-1 i UNE-EN 10245-2.

###### TELA METÀL·LICA DE SIMPLE TORSIÓ:

Entramat fabricat a partir de l'entrellaçat helicoidal de filferros d'acer formant malles aproximadament quadrades.

Les dimensions de la malla i els diàmetres dels filferros han de complir l'UNE-EN 10223-6.

Toleràncies:

- Pas de malla: - Malla de 25 mm:  $\pm 2,0$  mm - Malla de 40 mm:  $\pm 4,0$  mm - Malla de 45 mm:  $\pm 4,0$  mm - Malla de 50 mm:  $\pm 4,5$  mm - Malla de 60 mm:  $\pm 5,0$  mm - Malla de 75 mm:  $\pm 5,0$  mm

- Alçària de la tela: - Malla de 25 mm:  $\pm 30$  mm - Malla de 40 mm:  $\pm 30$  mm - Malla de 45 mm:  $\pm 30$  mm - Malla de 50 mm:  $\pm 40$  mm - Malla de 60 mm:  $\pm 50$  mm - Malla de 75 mm:  $\pm 60$  mm

- Diàmetre del filferro galvanitzat: - recobriment classe A segons UNE-EN 10244-1 i UNE-EN 10244-2: T1 segons UNE-EN 10218-2 - recobriment classe C segons UNE-EN 10244-1 i UNE-EN 10244-2: T1 segons UNE-EN 10218-2

###### TELA METÀL·LICA DE TRIPLE TORSIÓ:

Entramat fabricat a partir de l'entrellaçat helicoidal de filferros d'acer formant malles de forma hexagonal.

El nombre de torsions dels filferros ha de ser de 3.

Les dimensions de la malla i els diàmetres dels filferros han de complir l'UNE-EN 10223-3.

Toleràncies:

- Pas de malla: + 16mm, - 4 mm
- Diàmetre del filferro galvanitzat: - Diàmetre de 2,0 mm:  $\pm 0,05$  mm - Diàmetre de 2,2 mm:  $\pm 0,06$  mm - Diàmetre de 2,4 mm:  $\pm 0,06$  mm - Diàmetre de 2,7 mm:  $\pm 0,06$  mm - Diàmetre de 3,0 mm:  $\pm 0,07$  mm - Diàmetre de 3,4 mm:  $\pm 0,07$  mm
- Llargària de la tela: + 1 m, - 0 m
- Alçària de la tela:  $\pm D$  (dimensió pas de malla)

###### 2.- CONDICIONS DE SUBMINISTRAMENT I EMMAGATZEMATGE

Subministrament: En rotlles.

Codi Segur de Verificació:  
8551ddc8-0213-4ab6-b5d0-a5ae91425a14  
Origen: Ciutadà  
Identificador document: ES\_L01082628\_2024\_50986487  
Data d'impressió: 16/04/2026 14:20:41  
Pàgina 115 de 232

**SIGNATURES**  
1.- Verónica Serra Casals (TCAT), 10/12/2024 14:54  
2.- Verónica Serra Casals (TCAT) (Arquitecta municipal), 10/12/2024 14:57

## Adequació de parcel·les i accés per a ús provisional d'aparcament públic al carrer Osona

Emmagatzematge: En llocs protegits contra els impactes.

3.- UNITAT I CRITERI D'AMIDAMENT  
Unitat d'amidament: la indicada a la descripció de l'element  
Criteri d'amidament: quantitat necessària subministrada a l'obra

4.- NORMATIVA DE COMPLIMENT OBLIGATORI  
TELA METÀL·LICA DE SIMPLE TORSIÓ:  
\* UNE-EN 10223-6:1999 Alambres de acero y productos de alambre para cerramientos. Parte 6:  
Enrejado de simple torsión.  
TELA METÀL·LICA DE TRIPLE TORSIÓ:  
\* UNE-EN 10223-3:1998 Alambres de acero y productos de alambre para cerramientos. Parte 3:  
Malla hexagonal de acero para aplicaciones industriales.

5.- CONDICIONS DE CONTROL DE RECEPCIÓ  
OPERACIONS DE CONTROL EN TELA METÀL·LICA DE TORSIÓ:  
Per a cada subministrament que arribi a l'obra, corresponent a un mateix tipus de malla, el control serà:

- Inspecció visual del material subministrat, en especial l'aspecte del recobriments, i recepció del corresponent certificat de qualitat del fabricant on es garanteixin les condicions exigides. En cas de que el material disposi de la Marca AENOR, o altra legalment reconeguda a un país de l'UE, es podrà prescindir dels assaigs de control de recepció. La DF sol·licitarà en aquest cas, els resultats dels assaigs corresponents al subministrament rebut, segons control de producció establert en la marca de qualitat de producte.
- En el cas que es realitzi el control mitjançant assaigs, s'ha de fer les comprovacions següents:
  - Sempre que hi canviï el subministrador, i al menys en una ocasió al llarg de l'obra, es realitzaran els assaigs de comprovació de les característiques mecàniques del filferro. ((UNE-EN 10218-1)
  - Comprovació geomètrica del diàmetre del filferro i del pas de malla (5 determinacions).
  - Comprovació del galvanitzat: si s'escau, assaigs d'adherència i massa del recobriments (mètodes no destructius) (5 determinacions). L'acabat galvanitzat, seguirà les normes UNE-EN ISO 1461, UNE-EN ISO 14713, i així ho certificarà el fabricant

CRITERIS DE PRESA DE MOSTRES EN TELA METÀL·LICA DE TORSIÓ:  
Els controls es realitzaran segons les instruccions de la DF i els criteris indicats a les normes UNE-EN ISO 1461 i UNE-EN 10257-1.  
De cada lot d'inspecció (comanda individual) es pren, a l'atzar, una mostra de control per realitzar l'assaig de gruix de recobriments. El número mínim de peces per realitzar el control serà l'indicat a Taula 1 (UNE-EN ISO 1461, Apartat 5)

INTERPRETACIÓ DE RESULTATS I ACTUACIONS EN CAS D'INCOMPLIMENT EN TELA METÀL·LICA DE TORSIÓ:  
No s'acceptaran els materials que no arribin acompanyats del corresponent certificat de garantia.  
Els assaigs de comprovació de característiques mecàniques han de resultar d'acord a les condicions especificades.  
Si s'observen irregularitats en les característiques geomètriques o del recobriments, es rebutjaran les peces afectades i es repetirà l'assaig sobre 10 noves mostres que hauran de resultar conformes a les especificacions per tal d'acceptar el subministrament. En cas contrari, s'intensificarà el control fins al 100% dels elements rebuts.

## B0 MATERIALS BÀSICS

### B0A FERRETERIA

#### B0AM- FILFERRO

#### 0.- ELEMENTS QUE CONTEMPLA EL PLEC

##### B0AM-078F.

1.- DEFINICIÓ I CONDICIONS DELS ELEMENTS  
Fil d'acer dolç, flexible i tenaç, obtingut per estiratge en fred o per trefilatge.  
S'han considerat els tipus següents:

- Filferro d'acer
- Filferro d'acer galvanitzat
- Filferro d'acer plastificat
- Filferro recuit

Codi Segur de Verificació:  
8551ddc8-0213-4ab6-b5d0-a5ae91425a14  
Origen: Ciutadà  
Identificador document: ES\_L01082628\_2024\_50986487  
Data d'impressió: 16/04/2026 14:20:41  
Pàgina 116 de 232

**SIGNATURES**  
1.- Verónica Serra Casals (TCAT), 10/12/2024 14:54  
2.- Verónica Serra Casals (TCAT) (Arquitecta municipal), 10/12/2024 14:57

Adequació de parcel·les i accés per a ús provisional d'aparcament públic al carrer Osona

**CARACTERÍSTIQUES GENERALS:**

Ha de ser de secció constant i uniforme.

Ha de complir les especificacions de la norma UNE 36722.

**ACABAT SUPERFICIAL GALVANITZAT:**

El seu recobriment de zinc ha de ser homogeni, llis, sense discontinuïtats, escames, grans, rugositats o esquerdes, no ha de tenir taques ni d'altres imperfeccions superficials.

La masa mínima del recobriment de zinc (UNE 37-504) ha de complir les especificacions de les taules I i II de l'UNE 37-506.

Resistència a la tracció (UNE 37-504):

- Qualitat G1 o G2: 1770 N/mm<sup>2</sup>

- Qualitat G3: 1570 N/mm<sup>2</sup>

Adherència del recobriment (UNE 37-504): Ha de complir

Puresa del zinc (UNE 37-504):  $\geq 98,5\%$

**Toleràncies:**

- Diàmetre:  $\pm 2\%$  diàmetre nominal

**FILFERRO D'ACER PLASTIFICAT:**

Filferro d'acer de baix contingut de carboni, galvanitzat en calent, amb un recobriment orgànic de PVC aplicat per extrusió o sinterització.

El recobriment de PVC ha de complir les especificacions de l'apartat 6.3 de l'UNE 36-732.

La concentricitat i l'adherència del recobriment de PVC ha de complir les especificacions del article 6.5 UNE 36-732.

Característiques del galvanitzat: G-1B (UNE 37-506)

Resistència a la tracció:

- Qualitat recuit:  $\leq 600$  N/mm<sup>2</sup>

- Qualitat dur:  $> 600$  N/mm<sup>2</sup>

**Toleràncies:**

- Diàmetre: taula 1 UNE 36-732

**2.- CONDICIONS DE SUBMINISTRAMENT I EMMAGATZEMATGE**

Subministrament: En rotlles. A l'embalatge o albarà de lliurament hi han de constar les dades següents:

- Identificació del fabricant o nom comercial

- Identificació del producte

- Diàmetre i llargària dels rotlles

Emmagatzematge: En llocs secs i protegits de la intempèrie.

**3.- UNITAT I CRITERI D'AMIDAMENT**

Unitat d'amidament: la indicada a la descripció de l'element

Criteri d'amidament: quantitat necessària subministrada a l'obra

**4.- NORMATIVA DE COMPLIMENT OBLIGATORI**

**FILFERRO D'ACER:**

\* UNE 36722:1974 Alambre de acero de bajo contenido en carbono. Medidas y tolerancias.

**FILFERRO D'ACER GALVANITZAT:**

\* UNE 37506:1983 Alambres de acero galvanizados en caliente para usos generales. Designación de calidades. Características generales.

\* UNE 37502:1983 Alambres de acero galvanizados en caliente. Condiciones técnicas de suministro.

**FILFERRO PLASTIFICAT:**

\* UNE 36732:1995 Alambres de acero y productos de alambre para cerramientos. Recubrimientos orgánicos sobre el alambre. Recubrimientos de poli(cloruro de vinilo).

**B0 MATERIALS BÀSICS**

**B0B ACER I METALL EN PERFILS O BARRES**

**B0B7- ACER EN BARRES CORRUGADES**

**0.- ELEMENTS QUE CONTEMPLA EL PLEC**

**B0B7-106P.**

**1.- DEFINICIÓ I CONDICIONS DELS ELEMENTS**

Acer per a armadures passives d'elements de formigó:

S'han considerat els elements següents:

- Barres corrugades

Codi Segur de Verificació:  
8551ddc8-0213-4ab6-b500-a5ae91425a14  
Origen: Ciutadà  
Identificador document: ES\_L01082628\_2024\_50986487  
Data d'impressió: 16/04/2026 14:20:41  
Pàgina 117 de 232

**SIGNATURES**  
1.- Verònica Serra Casals (TCAT), 10/12/2024 14:54  
2.- Verònica Serra Casals (TCAT) (Arquitecta municipal), 10/12/2024 14:57

### Adequació de parcel·les i accés per a ús provisional d'aparcament públic al carrer Osona

#### CARACTERÍSTIQUES GENERALS:

En el cas de que el material s'utilitzi en obra pública, l'acord de Govern de la Generalitat de Catalunya de 9 de juny de 1998, exigeix que els materials siguin de qualitat certificada o puguin acreditar un nivell de qualitat equivalent, segons les normes aplicables als estats membres de la Unió Europea o de l'Associació Europea de Lliure Canvi.

També en aquest cas, es procurarà que els esmentats materials disposin de l'etiqueta ecològica europea, regulada en el Reglament (CE) n° 66/2010 o bé altres distintius de la Comunitat Europea.

Els productes d'acer per a armadures passives no han de tenir defectes superficials ni fissures.

L'armadura ha de ser neta, sense taques de greix, d'oli, de pintura, de pols o de qualsevol altre matèria perjudicial.

Els filferros llisos només es poden utilitzar com elements de connexió d'armadures bàsiques electrosoldades en gelosia.

Les barres corrugades han de tenir al menys dues files de corrugues transversals, uniformement distribuïdes al llarg de tota la llargària. Dins de cada fila, les corrugues han d'estar uniformement espaiades.

Les característiques següents han de complir amb els valors declarats pel fabricant, assajades segons la norma corresponent, dins del límit de tolerància indicat, en el seu cas:

- Diàmetre nominal: s'ha d'ajustar als valors especificats a la taula 6 de la UNE-EN 10080.
- Diàmetres nominals  $\leq 10,00$  mm: Variació en intervals de mig mm - Diàmetres nominals  $> 10,00$  mm: Variació en unitats senceres de mm
- Dimensions i geometria de les corrugues: Ha de complir l'especificat en l'apartat 7.4.2 de la UNE-EN 10080.
- Massa per metre: El valor nominal ha de ser l'especificat en la taula 6 de la UNE-EN 10080, en relació amb el diàmetre nominal i l'àrea nominal de la secció transversal
- Secció equivalent:  $\geq 95,5\%$  Secció nominal
- Aptitud al doblegat: - Assaig doblegat amb angle  $\geq 180^\circ$  (UNE-EN 10080, UNE-EN ISO 15630-1): No s'ha d'apreciar trencaments o fissures - Assaig doblegat -desdoblegat amb angle  $\geq 90^\circ$  (UNE-EN 10080, UNE-EN ISO 15630-1): No s'ha d'apreciar trencaments o fissures
- Tensió d'adherència (assaig de la biga UNE-EN 10080):
- Tensió d'adherència: -  $D < 8$  mm:  $\geq 6,88$  N/mm<sup>2</sup> -  $8$  mm  $\leq D \leq 32$  mm:  $\geq (7,84-0,12$  D) N/mm<sup>2</sup> -  $D > 32$  mm:  $\geq 4,00$  N/mm<sup>2</sup>
- Tensió de última d'adherència: -  $D < 8$  mm:  $\geq 11,22$  N/mm<sup>2</sup> -  $8$  mm  $\leq D \leq 32$  mm:  $\geq (12,74-0,19$  D) N/mm<sup>2</sup> -  $D > 32$  mm:  $\geq 6,66$  N/mm<sup>2</sup>
- Composició química (% en massa):

	C	Ceq	S	P	Cu	N
	%màx.	%màx.	%màx.	%màx.	%màx.	%màx.
Colada	0,22	0,050	0,050	0,050	0,800	0,012
Producte	0,24	0,052	0,055	0,055	0,850	0,014

Ceq = Carboni equivalent

Es pot superar el valor màxim per al Carboni en un 0,03% en massa, si el valor del Carboni equivalent disminueix en un 0,02% en massa.

Les característiques anteriors s'han de determinar segons la norma UNE-EN ISO 15630-1.

#### BARRES I ROTLLES D'ACER CORRUGAT SOLDABLE:

El producte s'ha de designar segons l'especificat en l'apartat 5.1 de la UNE-EN 10080:

- Descripció de la forma
- Referència a la norma EN
- Dimensions nominals
- Classe tècnica

Les característiques següents han de complir amb els valors declarats pel fabricant, assajades segons la norma corresponent, dins del límit de tolerància indicat, en el seu cas:

- Característiques geomètriques del corrugat de les barres han de complir les especificacions de l'apartat 7.4.2 de la norma UNE-EN 10080.
- Característiques mecàniques de les barres: - Acer soldable (S) - Allargament total sota càrrega màxima:  $\geq 5,0\%$
- Acer subministrat en barres:  $\geq 7,5\%$  - Acer soldable amb característiques especials de ductilitat (SD): - Allargament total sota càrrega màxima:  $\geq 7,5\%$  - Acer subministrat en barres:  $\geq 7,5\%$  - Acer subministrat en rotlles:  $\geq 10,0\%$
- Resistència a fatiga: Ha de complir l'especificat a la taula 34.2.d del CODI ESTRUCTURAL
- Deformació alternativa: Ha de complir l'especificat a la taula 34.2.e del CODI

#### ESTRUCTURAL

Designació	Lím.elàstic fy N/mm2	Càrrega unitaria trencament fs (N/mm2)	Allargament al trencament	Relació fs/fy
B 400 S	$\geq 400$	$\geq 440$	$\geq 14\%$	$\geq 1,08$
B 500 S	$\geq 500$	$\geq 550$	$\geq 12\%$	$\geq 1,08$

Codi Segur de Verificació:  
8551ddc8-0213-4ab6-b5d0-a5ae91425a14  
Origen: Ciutadà  
Identificador document: ES\_L01082628\_2024\_50986487  
Data d'impressió: 16/04/2026 14:20:41  
Pàgina 118 de 232

**SIGNATURES**  
1.- Verònica Serra Casals (TCAT), 10/12/2024 14:54  
2.- Verònica Serra Casals (TCAT) (Arquitecta municipal), 10/12/2024 14:57

Adequació de parcel·les i accés per a ús provisional d'aparcament públic al carrer Osona

B 400 SD	>= 400	>= 480	>= 20%	>= 1,20	<= 1,35
B 500 SD	>= 500	>= 575	>= 16%	>= 1,15	<= 1,35

- Diàmetre nominal: S'han d'ajustar a la sèrie següent (mm): 6 8 10 12 14 16 20 25 32 i 40 mm

- S'ha d'evitar utilitzar barres de diàmetre <= 6 mm, en el cas d'armadura muntada o elaborada amb soldadura.

Toleràncies:

- Massa: - Diàmetre nominal > 8,0 mm: ± 4,5% massa nominal - Diàmetre nominal <= 8,0 mm: ± 6% massa nominal

Les característiques anteriors s'han de determinar segons la norma UNE-EN ISO 15630-1.

2.- CONDICIONS DE SUBMINISTRAMENT I EMMAGATZEMATGE

Emmagatzematge: en llocs en els que restin protegits de la pluja, l'humitat del terra i l'eventual agressivitat de l'ambient.

Es classificaran segons el tipus, qualitat, diàmetre i procedència.

Abans de la seva utilització i en especial després de períodes llargs d'emmagatzematge en obra, s'ha d'inspeccionar la superfície per tal de comprovar que no hi hagi alteracions superficials.

Pèrdua de pes després de l'eliminació d'òxid superficial amb raspall de filferros: < 1%

3.- UNITAT I CRITERI D'AMIDAMENT

Unitat d'amidament: la indicada a la descripció de l'element

Criteri d'amidament: quantitat necessària subministrada a l'obra

4.- NORMATIVA DE COMPLIMENT OBLIGATORI

Real Decreto 470/2021, de 29 de junio, por el que se aprueba el Código Estructural.

UNE-EN 10080:2006 Acero para el armado del hormigón. Acero soldable para armaduras de hormigón armado. Generalidades.

## B6 TANCAMENTS I DIVISÒRIES

### B6A MATERIALS PER A REIXATS I TANQUES LLEUGERES

#### B6A0- PAL DE TUB D'ACER

##### 0.- ELEMENTS QUE CONTEMPLA EL PLEC

###### B6A0-0KNJ,B6A0-0KNL.

###### 1.- DEFINICIÓ I CONDICIONS DELS ELEMENTS

Materials auxiliars per a reixats metàl·lics.

S'han considerat els tipus següents:

- Tub d'acer galvanitzat en calent per un procés d'immersió continua, que forma el pal del reixat.

ELEMENTS D'ACER GALVANITZAT:

Ha de tenir la superfície llisa i uniforme.

No ha de tenir cops, porus ni d'altres deformacions o defectes superficials.

El recobriments de zinc ha de ser homogeni i continu en tota la seva superfície i no ha de tenir esquerdes, exfoliacions ni desprendiments.

Si existeixen soldadures s'han de tractar amb pintura de pols de zinc amb resines (galvanitzat en fred).

La seva secció ha de permetre la fixació de la malla amb els elements auxiliars.

Protecció de la galvanització: >= 385 g/m<sup>2</sup>

Protecció de la galvanització a les soldadures: >= 345 g/m<sup>2</sup>

Puresa del zinc: >= 98,5%

PAL DE PLANXA:

Toleràncies:

- Alçària: ± 1 mm

- Diàmetre: ± 1,2 mm

- Rectitud: ± 2 mm/m

2.- CONDICIONS DE SUBMINISTRAMENT I EMMAGATZEMATGE

PAL O PORTA DE PLANXA:

Subministrament: Amb els elements que calguin per tal d'assegurar la seva rectitud.

Codi Segur de Verificació:  
8551ddc8-0213-4ab6-b5d0-a5ae91425a14  
Origen: Ciutadà  
Identificador document: ES\_L01082628\_2024\_50986487  
Data d'impressió: 16/04/2026 14:20:41  
Pàgina 119 de 232

**SIGNATURES**  
1.- Verònica Serra Casals (TCAT), 10/12/2024 14:54  
2.- Verònica Serra Casals (TCAT) (Arquitecta municipal), 10/12/2024 14:57

Adequació de parcel·les i accés per a ús provisional d'aparcament públic al carrer Osona

Emmagatzematge: Protegit de les pluges, els focus d'humitat i les zones on pugui rebre impactes. No ha d'estar en contacte amb el terra.

**3.- UNITAT I CRITERI D'AMIDAMENT**

Unitat d'amidament: la indicada a la descripció de l'element

Criteri d'amidament: quantitat necessària subministrada a l'obra

**4.- NORMATIVA DE COMPLIMENT OBLIGATORI**

No hi ha normativa de compliment obligatori.

**B6 TANCAMENTS I DIVISÒRIES**

**B6A MATERIALS PER A REIXATS I TANQUES LLEUGERES**

**B6AY- PORTA DE PLANXA PREFORMADA PER A TANCA MÒBIL**

**0.- ELEMENTS QUE CONTEMPLA EL PLEC**

**B6AY-0KMJ.**

**1.- DEFINICIÓ I CONDICIONS DELS ELEMENTS**

Materials auxiliars per a reixats metàl·lics.

S'han considerat els tipus següents:

- Porta de planxa preformada d'acer galvanitzat de 2 m d'alçària amb bastiment de tub d'acer galvanitzat, per a tanca mòbil de malla metàl·lica

**ELEMENTS D'ACER GALVANITZAT:**

Ha de tenir la superfície llisa i uniforme.

No ha de tenir cops, porus ni d'altres deformacions o defectes superficials.

El recobriments de zinc ha de ser homogeni i continu en tota la seva superfície i no ha de tenir esquerdes, exfoliacions ni desprendiments.

Si existeixen soldadures s'han de tractar amb pintura de pols de zinc amb resines (galvanitzat en fred).

La seva secció ha de permetre la fixació de la malla amb els elements auxiliars.

Protecció de la galvanització:  $\geq 385$  g/m<sup>2</sup>

Protecció de la galvanització a les soldadures:  $\geq 345$  g/m<sup>2</sup>

Puresa del zinc:  $\geq 98,5\%$

**PORTA DE PLANXA:**

La porta i el bastiment han de ser compatibles amb la resta d'elements que formen el reixat.

Ha de dur els elements d'ancoratge necessaris per a la seva fixació als elements de suport i els mecanismes d'obertura.

**2.- CONDICIONS DE SUBMINISTRAMENT I EMMAGATZEMATGE**

**PAL O PORTA DE PLANXA:**

Subministrament: Amb els elements que calguin per tal d'assegurar la seva rectitud.

Emmagatzematge: Protegit de les pluges, els focus d'humitat i les zones on pugui rebre impactes. No ha d'estar en contacte amb el terra.

**3.- UNITAT I CRITERI D'AMIDAMENT**

Unitat d'amidament: la indicada a la descripció de l'element

Criteri d'amidament: quantitat necessària subministrada a l'obra

**4.- NORMATIVA DE COMPLIMENT OBLIGATORI**

No hi ha normativa de compliment obligatori.

**B9 MATERIAL PER A PAVIMENTS**

**B9H MATERIALS PER A PAVIMENTS BITUMINOSOS**

**B9H1- MESCLA BITUMINOSA CONTÍNUA EN CALENT TIPUS AC**

Codi Segur de Verificació:  
8551ddc8-0213-4ab6-b5d0-a5ae91425a14  
Origen: Ciutadà  
Identificador document: ES\_L01082628\_2024\_50986487  
Data d'impressió: 16/04/2026 14:20:41  
Pàgina 120 de 232

**SIGNATURES**  
1.- Verónica Serra Casals (TCAT), 10/12/2024 14:54  
2.- Verónica Serra Casals (TCAT) (Arquitecta municipal), 10/12/2024 14:57

Adequació de parcel·les i accés per a ús provisional d'aparcament públic al carrer Osona

## 0.- ELEMENTS QUE CONTEMPLA EL PLEC

### B9H1-0HWP.

#### 1.- DEFINICIÓ I CONDICIONS DELS ELEMENTS

Combinació d'un lligant hidrocarbonat, granulats (inclòs els pols mineral) amb ganulometria continua i, eventualment, additius, de manera que totes les partícules del granulat quedin recobertes per una pel·lícula homogènia de lligant, prèviament escalfats (excepte, eventualment, el pols mineral d'aportació), la qual posada en obra es realitza a una temperatura molt superior a la d'ambient.

S'han considerat els tipus següents:

- Mescla bituminosa continua: Mescla tipus formigó bituminós, amb ganulometria continua i eventualment additius.

#### CARACTERÍSTIQUES GENERALS:

La mescla ha de tenir un aspecte homogeni, sense segregacions o escuma. No ha d'estar carbonitzada o sobreescalfada.

Requisits dels materials constitutius:

- Lligant utilitzat pot ser dels tipus següents: - B: Betum de pavimentació segons UNE-EN 12591 - PMB: Betum modificat amb polímers segons UNE-EN 14023 - Betum de grau alt segons UNE-EN 13924 - BC: Betum de pavimentació modificat amb cautxú - PMBC: Betum modificat amb polímers, amb addició de cautxú segons UNE-EN 14023

- Els granulats i el filler afegit utilitzats en la mescla han de complir les especificacions de la UNE-EN 13043, en funció de l'ús previst

- La quantitat de filler afegit ha de ser l'especificada

- En mescles amb asfalt reciclat s'ha d'especificar la mescla origen de l'asfalt.

- La ganulometria màxima dels granulats de l'asfalt reciclat no ha de ser més gran que la ganulometria màxima de la mescla. Les propietats dels granulats de l'asfalt reciclat han de complir els requisits especificats per als granulats de la mescla.

- Cal declarar la naturalesa i propietats dels additius utilitzats

Les característiques següents han de complir amb els valors declarats pel fabricant, assajades segons la norma corresponent, dins del límit de tolerància indicat, en el seu cas:

- Característiques generals de la mescla: - Composició: La ganulometria s'ha d'expressar en percentatge en massa del granulat total. Els continguts de lligant i d'additius s'han d'expressar en percentatges en massa de la mescla total. Els percentatges que passen pels tamisos, amb excepció del tamis de 0,063 mm, s'han d'expressar amb una aproximació de l'1%, per al contingut de lligant, el percentatge que passi pel tamis de 0,063 mm i qualsevol contingut d'additius, s'ha d'expressar amb una aproximació del 0,1% - Ganulometria: Els requisits per a la ganulometria s'han d'expressar en forma dels valors màxim i mínim per selecció dels percentatges que passen pels tamisos 1,4 D, D, 2 mm i 0,063 mm. - El material quan es descarregui del mesclador, ha de tenir un aspecte homogeni amb els granulats totalment recoberts pel lligant i no han de tenir evidències d'aglomeracions dels granulats fins

- Reacció al foc: La classificació respecte a la reacció al foc (Euroclasses) s'ha de determinar d'acord amb la norma UNE-EN 13501-1. - Resistència als combustibles, en aeroports (UNE-EN 13108-20): El material ha d'estar classificat en alguna de les categories següents: bona, moderada, pobre o sense requisit

#### MESCLES CONTINUES:

La designació del formigó asfàltic pot realitzar-se mitjançant dos sistemes:

- Procediment empíric: Especificació de la dosificació i requisits dels materials constitutius

- Procediment fonamental: Especificació de les característiques funcionals

El Codi de designació de la mescla s'ha de formular: AC D surf/base/bin lligant ganulometria:

- AC: Formigó asfàltic

- D: Ganulometria màxima del granulat

- surf/base/bin: ús previst, capa de rodadura/base/intermitja

- lligant: designació del lligant utilitzat

- ganulometria: designació del tipus de ganulometria al que correspon la mescla; densa (D),

semidensa (S) o grossa (G)

- MAM: si la mescla es de mòdul alt

Requisits dels materials constitutius:

- En les mescles amb especificació empírica, el grau del betum ha de complir amb els valors especificats.

- En mescles amb especificació empírica per a capes de rodadura amb més del 10% en massa sobre el total de la mescla, d'asfalt reciclat provinent de mescles de betum de pavimentació, el lligant ha de complir amb l'especificat en l'apartat 4.2.2.2. de la UNE-EN 13108-1

- En mescles amb especificació empírica per a capes base o intermèdies amb més del 20% en

massa sobre el total de la mescla, d'asfalt reciclat provinent de mescles de betum de

pavimentació, el lligant ha de complir amb l'especificat en l'apartat 4.2.2.3. de la UNE-EN

13108-1 - Els tamisos de mida D i de mides compreses entre D i 2 mm s'han de seleccionar

dels següents: - Sèrie bàsica més la sèrie 1 (UNE-EN 13043): 4 mm, 5,6 mm, 8 mm, 11,2

mm, 16 mm, 22,4 mm, 31,5 mm - Sèrie bàsica més la sèrie 2 (UNE-EN 13043): 4 mm, 6,3

mm, 8 mm, 10 mm, 12,5 mm, 14 mm, 16 mm, 20 mm, 31,5 mm El percentatge que passa pels

tamisos D, 2 mm i 0,063 mm de la corba ganulomètrica seleccionada, no ha d'excedir dels

Codi Segur de Verificació:  
8551ddc8-0213-4ab6-b5d0-a5ae91425a14  
Origen: Ciutadà  
Identificador document: ES\_L01082628\_2024\_50986487  
Data d'impressió: 16/04/2026 14:20:41  
Pàgina 121 de 232

**SIGNATURES**  
1.- Verónica Serra Casals (TCAT), 10/12/2024 14:54  
2.- Verónica Serra Casals (TCAT) (Arquitecta municipal), 10/12/2024 14:57

## Adequació de parcel·les i accés per a ús provisional d'aparcament públic al carrer Osona

valors màxim i mínim especificats en la taula 1 o 2 de la UNE-EN 13108-1 - Contingut de forats (UNE-EN 13108-20): Ha d'estar entre els valors màxim i mínim seleccionats de les categories del contingut de forats de les taules 3 i 4 de l'UNE-EN 13108-1. - Sensibilitat a l'aigua (UNE-EN 13108-20): El valor declarat pel fabricant ha de ser igual o superior al corresponent a la categoria de coeficient de resistència a la tracció indirecta ITSR, segons l'especificat a la taula 5 de l'UNE-EN 13108-1. - Resistència a l'abració amb pneumàtics clavetejats (UNE-EN 13108-20): El valor declarat pel fabricant ha de ser igual o inferior al corresponent a la categoria del material, segons l'especificat a la taula 6 de l'UNE-EN 13108-1. - Resistència a la deformació permanent (UNE-EN 13108-20): El valor declarat pel fabricant ha de ser igual o inferior al corresponent a la categoria del material, segons l'especificat a les taules 7, 8 i 9 de l'UNE-EN 13108-1. - Resistència als fluids anti-gel, en aeroports (UNE-EN 13108-20): El valor declarat pel fabricant ha de ser igual o superior al corresponent a la classificació del material en alguna de les categories especificades a la taula 10 de l'UNE-EN 13108-1. - Temperatura de la mescla (UNE-EN 12697-13): En betum de grau de pavimentació la temperatura màxima de la mescla declarada pel fabricant, ha de ser menor que el límit superior especificat a la taula 11 de l'UNE-EN 13108-1. El fabricant ha de declarar la temperatura mínima en el moment de distribució de la mescla. En betums modificats, de grau alt de duresa o additius, es pot aplicar temperatures diferents. En aquest cas aquestes temperatures han d'estar declarades pel fabricant.

- Característiques de la mescla amb especificació empírica: - Contingut d'asfalt reciclat caracteritzat de mescla de betum modificat o amb additiu modificador i/o en mesclades amb betum modificat o modificador: - Capes de rodadura:  $\leq 10\%$  en massa - Capes de regularització, intermèdies o base:  $\leq 20\%$  en massa - Granulometria: S'ha de complir l'especificat en l'article 5.3.1.2 de la UNE-EN 13108-1 - Contingut de lligant: El valor declarat pel fabricant ha de ser com a mínim el corresponent a la categoria del producte segons l'especificat a la taula 13 de la UNE-EN 13108-1 - Additiu: El fabricant ha d'especificar el tipus i la quantitat de cada additiu constitutiu - Valors Marshall, en aeroports (UNE-EN 13108-20): Els valors declarats pel fabricant han de complir l'especificat a l'article 5.3.2 de l'UNE-EN 13108-1, en funció de la categoria del material. - Percentatge de forats reberts de betum (UNE-EN 13108-20): El valor declarat pel fabricant ha de complir els límits corresponents a la classificació del material en alguna de les categories especificades a les taules 18 i 19 de l'UNE-EN 13108-1. - Percentatge de forats en el granulat mineral (UNE-EN 13108-20): El valor declarat pel fabricant ha de ser igual o superior al corresponent a la classificació del material en alguna de les categories especificades a la taula 20 de l'UNE-EN 13108-1. - Contingut mínim de forats després de 10 revolucions (UNE-EN 13108-20): El valor declarat pel fabricant ha de complir els límits corresponents a la classificació del material en alguna de les categories especificades a la taula 21 de l'UNE-EN 13108-1. - Característiques de la mescla amb especificació fonamental: - Contingut de lligant:  $\geq 3\%$  - Rigidesa (UNE-EN 13108-20): Els valors declarats pel fabricant han de complir els valors màxim i mínim corresponents a la classificació del material en alguna de les categories especificades a les taules 22 i 23 de l'UNE-EN 13108-1. - Resistència a la deformació permanent. Assaig de compressió triaxial (UNE-EN 13108-20): Els valors declarats pel fabricant han de complir els valors màxims corresponents a la classificació del material en alguna de les categories especificades a la taula 24 de l'UNE-EN 13108-1. - Resistència a la fatiga (UNE-EN 13108-20): El valor declarat pel fabricant ha de complir el límit corresponent a la classificació del material en alguna de les categories especificades a la taula 25 de l'UNE-EN 13108-1.

**MESCLES BITUMINOSES DE MÒDUL ALT:**  
El contingut de materials procedents de fresat de mesclades bituminoses en calent, no pot superar el 10% de la massa total de la mescla.  
Mòdul dinàmic a 20°C (UNE-EN 12697-26):  $\geq 11.000$  MPa  
Resistència a la fatiga (30Hz a 20°C segons annex D UNE-EN 12697-24):  $\geq 100$  micres/m (valor de la deformació per a 1 milió de cicles)

**CARACTERÍSTIQUES DE LES MESCLES CONTÍNUES PER A ÚS EN CARRETERES:**  
S'han considerat les mesclades per a ferms de carreteres contemplades en l'article 542 del PG 3:  
- Mescla bituminosa: Formigó asfàltic per a ús en ferms com a capa de rodadura, intermèdia, regularització o base  
- Mescla bituminosa de mòdul alt: Formigó asfàltic per a ús en ferms com a capa intermèdia o base

El tipus i composició de la mescla ha de complir amb les especificacions de la norma UNE-EN 13108-1 complementades amb les indicacions dels epígrafs 542.3 i 542.5 del PG 3 vigent.  
El lligant ha de complir les especificacions del article 542.2.2 del PG 3; el tipus de lligant hidrocarbonat segons la funció de la capa, ha d'estar entre els definits a les taules 542.1a o 542.1b del PG 3 segons correspongui.  
Els granulats han de complir les indicacions del epígraf 542.2.3 del PG 3 vigent.

**2.- CONDICIONS DE SUBMINISTRAMENT I EMMAGATZEMATGE**  
Subministrament: La mescla s'ha de transportar amb camions de caixa llisa i estanca, neta i tractada per a evitar l'adherència de la mescla.  
La forma i alçada de la caixa ha de ser de manera que, en l'abocament en l'estenedora, el camió només la toqui mitjançant els rodets previstos per a aquest fi.  
Durant el transport s'ha de protegir la mescla amb lones o altres cobertures, per tal d'evitar el refredament.

Codi Segur de Verificació:  
8551ddc8-0213-4ab6-b5d0-a5ae91425a14  
Origen: Ciutadà  
Identificador document: ES\_L01082628\_2024\_50986487  
Data d'impressió: 16/04/2026 14:20:41  
Pàgina 122 de 232

**SIGNATURES**  
1.- Verónica Serra Casals (TCAT), 10/12/2024 14:54  
2.- Verónica Serra Casals (TCAT) (Arquitecta municipal), 10/12/2024 14:57

### Adequació de parcel·les i accés per a ús provisional d'aparcament públic al carrer Osona

La mescla s'ha d'aplicar immediatament.

#### 3.- UNITAT I CRITERI D'AMIDAMENT

Unitat d'amidament: la indicada a la descripció de l'element

Criteri d'amidament: quantitat necessària subministrada a l'obra

Aquest criteri inclou l'abonament del lligant hidrocarbonat i del pols mineral d'aportació utilitzats en la confecció de la mescla bituminosa.

#### 4.- NORMATIVA DE COMPLIMENT OBLIGATORI

MESCLES CONTINUES:

UNE-EN 13108-1:2008 Mezclas bituminosas. Especificaciones de materiales. Parte 1: Hormigón bituminoso.

MESCLES PER A ÚS EN CARRETERES:

Orden de 6 de febrero de 1976 por la que se aprueba el Pliego de Prescripciones Técnicas Generales para Obras de Carreteras y Puentes (PG-3).

Orden FOM/2523/2014, de 12 de diciembre, por la que se actualizan determinados artículos del Pliego de Prescripciones Técnicas Generales para Obras de Carreteras y Puentes, relativos a materiales básicos, a firmes y pavimentos, y a señalización, balizamiento y sistemas de contención de vehículos (PG-3).

#### 5.- CONDICIONS DE CONTROL DE RECEPCIÓ

CONDICIONS DE MARCATGE I CONTROL DE LA DOCUMENTACIÓ:

A l'albarà d'entrega o en la documentació que acompanya al producte, ha de constar com a mínim, la informació següent:

- Identificació del fabricant i de la planta de mescla
  - Codi d'identificació de la mescla
  - Com s'ha d'obtenir la totalitat dels detalls per tal de demostrar la conformitat amb l'UNE-EN
    - Detalls de tots els additius
    - Mescles continues - Designació de la mescla segons l'apartat 7 de la UNE-EN 13108-1
    - Detalls de la conformitat amb els apartats 5.2.8 i 5.2.9 de la UNE-EN 13108-1 en mescles per a ús en aeroports
    - Marcatge CE de conformitat amb el que disposa el Reial Decret 1328/1995, de 28 de juliol. El símbol normalitzat del marcatge CE s'ha d'acompanyar de la següent informació:
      - Número d'identificació de l'organisme de certificació
      - Nom o marca d'identificació i direcció registrada del fabricant
      - Les dues últimes xifres de l'any d'impressió del marcatge
    - El número del certificat de conformitat CE o del certificat de control de producció en fàbrica
    - Referència a la norma europea EN
    - Descripció del producte: nom genèric, material i ús previst
    - Informació de les característiques essencials segons annex ZA de l'UNE-EN
- El subministrador ha de posar a disposició de la DF en el cas que aquesta ho sol·liciti, la documentació següent, que acredita el marcatge CE, segons el sistema d'avaluació de conformitat aplicable, d'acord amb el que disposa l'apartat 7.2.1 del CTE: - Productes per a carreteres i altres vies de trànsit: - Sistema 2+: Declaració de Prestacions - Productes per a usos subjectes a reglamentacions sobre reacció al foc de Nivell o Classe: A\*\*\*, D, E, F o CWFT\*\*\*\*, - Productes per a usos subjectes a reglamentacions sobre reacció al foc de Nivell o Classe: A\*\*\*, D, E, F o CWFT\*\*\*\*. \*\*\*\* CWFT Classificació sense més assajos (basat en una Decisió de la Comissió publicada): - Sistema 4: Declaració de Prestacions - Productes per a usos subjectes a reglamentacions sobre reacció al foc de Nivell o Classe: (A, B, C)\*\*. \*\* Materials el comportament dels quals enfront del foc no té perquè canviar durant el procés de producció: - Sistema 3: Declaració de Prestacions - Productes per a usos subjectes a reglamentacions sobre reacció al foc de Nivell o Classe: (A, B, C)\*. \* Materials el comportament dels quals enfront del foc pot ser que canviï durant el procés de producció (en general, aquells de composició química, per exemple, retardants del foc, o aquells en els quals un canvi en la seva composició pot dur a canvis en la seva reacció enfront del foc):
  - Sistema 1: Declaració de Prestacions

En el cas que el material declari contingut reciclat, el fabricant ha de mostrar, si se li demana, la documentació que acrediti aquest contingut.

CONDICIONS DE MARCATGE I CONTROL DE LA DOCUMENTACIÓ EN MESCLES BITUMINOSES PER A ÚS EN CARRETERES:

El fabricant ha de lliurar per a la seva aprovació la documentació relativa a la fórmula de treball indicada al epígraf 542.5.1 del PG 3 vigent.

OPERACIONS DE CONTROL EN MESCLES BITUMINOSES PER A ÚS EN CARRETERES:

Inspecció visual de les condicions de subministrament i recepció de la documentació del fabricant.

Cal fer una verificació documental de que els valors declarats en els documents que acompanyen el marcatge CE compleixen amb les especificacions definides en aquest plec.

- MESCLES CONTINUES:

- La DF pot disposar de les comprovacions o assaigs addicionals que consideri oportuns, en aquest cas s'han de realitzar segons l'especificat en l'apartat 542.9 del PG 3.

CRITERIS DE PRESA DE MOSTRES EN MESCLES BITUMINOSES PER A ÚS EN CARRETERES:

Els criteris de presa de mostres, per als assajos de materials i els de la mescla son els indicats als articles 542.9 i 543.9 del PG 3, segons correspongui.

Els controls s'han de realitzar segons les instruccions de la DF.

INTERPRETACIÓ DE RESULTATS I ACTUACIONS EN CAS D'INCOMPLIMENT:

No s'han d'utilitzar en les obres mescles sense la documentació exigida.

S'han de rebutjar les mescles que els valors declarats pel fabricant incompleixen amb les

Codi Segur de Verificació:  
8551ddc8-0213-4ab6-b5d0-a5ae91425a14  
Origen: Ciutadà  
Identificador document: ES\_L01082628\_2024\_50986487  
Data d'impressió: 16/04/2026 14:20:41  
Pàgina 123 de 232

**SIGNATURES**  
1.- Verònica Serra Casals (TCAT), 10/12/2024 14:54  
2.- Verònica Serra Casals (TCAT) (Arquitecta municipal), 10/12/2024 14:57

Adequació de parcel·les i accés per a ús provisional d'aparcament públic al carrer Osona

especificacions del plec de condicions.

## B9 MATERIAL PER A PAVIMENTS

### B9H MATERIALS PER A PAVIMENTS BITUMINOSOS

#### B9H8- MESCLA BITUMINOSA DISCONTÍNUA EN CALENT TIPUS BBTM

##### 0.- ELEMENTS QUE CONTEMPLA EL PLEC

###### B9H8-1KE6.

###### 1.- DEFINICIÓ I CONDICIONS DELS ELEMENTS

Combinació d'un lligant hidrocarbonat, granulats (inclòs els pols mineral) amb granulometria contínua i, eventualment, additius, de manera que totes les partícules del granulat quedin recobertes per una pel·lícula homogènia de lligant, prèviament escalfats (excepte, eventualment, el pols mineral d'aportació), la qual posada en obra es realitza a una temperatura molt superior a la d'ambient.

S'han considerat els tipus següents:

- Mescla bituminosa discontinua: Mescla que els seus granulats tenen una discontinuïtat granulomètrica molt accentuada en els tamisos inferiors del granulat gros, per a capes primes amb gruixos compresos entre 20 i 30 mm

###### CARACTERÍSTIQUES GENERALS:

La mescla ha de tenir un aspecte homogeni, sense segregacions o escuma. No ha d'estar carbonitzada o sobreescalfada.

Requisits dels materials constitutius:

- Lligant utilitzat pot ser dels tipus següents: - B: Betum de pavimentació segons UNE-EN 12591 - PMB: Betum modificat amb polímers segons UNE-EN 14023 - BC: Betum de pavimentació modificat amb cautxú - PMBC: Betum modificat amb polímers, amb addició de cautxú segons UNE-EN 14023

- Els granulats i el filler afegit utilitzats en la mescla han de complir les especificacions de la UNE-EN 13043, en funció de l'ús previst

- La quantitat de filler afegit ha de ser l'especificada

- En mescles amb asfalt reciclat s'ha d'especificar la mescla origen de l'asfalt.

- La granulometria màxima dels granulats de l'asfalt reciclat no ha de ser més gran que la granulometria màxima de la mescla. Les propietats dels granulats de l'asfalt reciclat han de complir els requisits especificats per als granulats de la mescla.

- Cal declarar la naturalesa i propietats dels additius utilitzats

Les característiques següents han de complir amb els valors declarats pel fabricant, assajades segons la norma corresponent, dins del límit de tolerància indicat, en el seu cas:

- Característiques generals de la mescla: - Composició: La granulometria s'ha d'expressar en percentatge en massa del granulat total. Els continguts de lligant i d'additius s'han d'expressar en percentatges en massa de la mescla total. Els percentatges que passen pels tamisos, amb excepció del tamis de 0,063 mm, s'han d'expressar amb una aproximació de l'1%, per al contingut de lligant, el percentatge que passi pel tamis de 0,063 mm i qualsevol contingut d'additius, s'ha d'expressar amb una aproximació del 0,1% - Granulometria: Els requisits per a la granulometria s'han d'expressar en forma dels valors màxim i mínim per selecció dels percentatges que passen pels tamisos 1,4 D, D, 2 mm i 0,063 mm. - El material quan es descarregui del mesclador, ha de tenir un aspecte homogeni amb els granulats totalment recoberts pel lligant i no han de tenir evidències d'aglomeracions dels granulats fins

- Reacció al foc: La classificació respecte a la reacció al foc (Euroclasses) s'ha de determinar d'acord amb la norma UNE-EN 13501-1. - Resistència als combustibles, en aeroports (UNE-EN 13108-20): El material ha d'estar classificat en alguna de les categories següents: bona, moderada, pobre o sense requisit

###### MESCLES DISCONTÍNUES I MESCLES DRENANTS

Requisits dels materials constitutius:

- El grau de betum de penetració ha de estar inclòs entre els següents: - Mescles discontinues BBTM: 35/50 i 160/220 - Mescles drenants: 35/50 i 250/330 - Mescles discontinues SMA: 30/45 i 330/430

- El grau de betum modificat ha de complir amb els valors especificats

- En mescles amb lligant de betum de penetració, amb més del 10% en massa sobre el total de la mescla, d'asfalt reciclat procedent de mescles de betum de penetració, el lligant ha de complir amb l'especificat a l'apartat 4.2.3. de l'UNE-EN 13108-2 en mescles discontinues, de

Codi Segur de Verificació:  
8551ddc8-0213-4ab6-b5d0-a5ae91425a14  
Origen: Ciutadà  
Identificador document: ES\_L01082628\_2024\_50986487  
Data d'impressió: 16/04/2026 14:20:41  
Pàgina 124 de 232

**SIGNATURES**  
1.- Verònica Serra Casals (TCAT), 10/12/2024 14:54  
2.- Verònica Serra Casals (TCAT) (Arquitecta municipal), 10/12/2024 14:57

### Adequació de parcel·les i accés per a ús provisional d'aparcament públic al carrer Osona

l'UNE-EN 13108-5 en mescles tipus SMA i de l'UNE-EN 13108-7 en mescles drenants.  
Els tamisos considerats són els de la sèrie bàsica més la sèrie 1, o la sèrie bàsica més la sèrie 2 segons la norma UNE-EN 13043.  
Els requisits de l'envoltant de granulometria poden incloure els percentatges que passen per un o dos tamisos opcionals compresos entre D i 2 mm, i un tamís opcional de granulats fins compresos entre 2 i 0,063 mm. No es permet una combinació de mides de tamisos de la sèrie 1 i de la sèrie 2.

Els tamisos de mida D i els opcionals de mides incloses entre D i 2 mm s'han de seleccionar dels següents:

- Mescles discontinues:
  - Sèrie bàsica més la sèrie 1 (UNE-EN 13043): 4 mm, 5,6 mm, 8 mm, 11,2 mm
  - Sèrie bàsica més la sèrie 2 (UNE-EN 13043): 4 mm, 6,3 mm, 8 mm, 10 mm, 12,5 mm
- El tamís opcional de granulats fins s'ha de seleccionar dins dels tamisos següents: 1 mm, 0,5 mm, 0,25 mm i 0,125 mm.
- La composició de referència de la mescla ha d'estar dins de l'envoltant de granulometria, els límits globals de la qual s'especifiquen a les taules 1 i 2 de la UNE-EN 13108-2 en mescles discontinues, de l'UNE-EN 13108-5 en mescles tipus SMA i de l'UNE-EN 13108-7 en mescles drenants.
- Contingut de lligant: El valor declarat pel fabricant ha de ser com a mínim el corresponent a la categoria del producte segons l'especificat a la taula 3 de la UNE-EN 13108-2 en mescles discontinues, de la taula 4 de l'UNE-EN 13108-5 en mescles tipus SMA i de l'UNE-EN 13108-7 en mescles drenants.
- Additiu: El fabricant ha d'especificar el tipus i la quantitat de cada additiu constituït.
  - Contingut de forats (UNE-EN 13108-20): Ha d'estar entre els valors màxim i mínim seleccionats de les categories del contingut de forats de les taules 4 i 5 de l'UNE-EN 13108-2 en mescles discontinues, de les taules 5 i 6 de l'UNE-EN 13108-5 en mescles tipus SMA i de l'UNE-EN 13108-7 en mescles drenants.
  - Sensibilitat a l'aigua (UNE-EN 13108-20): El valor declarat pel fabricant ha de ser igual o superior al corresponent a la categoria de coeficient de resistència a la tracció indirecta ITSR, segons l'especificat a la taula 6 de l'UNE-EN 13108-2 en mescles discontinues, a la taula 10 de l'UNE-EN 13108-5 en mescles tipus SMA i a la taula 8 de l'UNE-EN 13108-7 en mescles drenants.
  - Resistència als fluids anti-gel, en aeroports (UNE-EN 13108-20): El valor declarat pel fabricant ha de ser igual o superior al corresponent a la classificació del material en alguna de les categories especificades a la taula 9 de l'UNE-EN 13108-2 en mescles discontinues, a la taula 15 de l'UNE-EN 13108-5 en mescles tipus SMA i de la taula 11 de l'UNE-EN 13108-7 en mescles drenants.

#### MESCLAS DISCONTINUES BBTM:

El codi de designació de la mescla s'ha de realitzar segons la fórmula: BBTM D Classe lligant

- BBTM: Mescla bituminosa per a capes primes
- D: Granulometria màxima del granulat contingut en la mescla (mm)
- Classe: A, B, C o D
- lligant: Desingació del lligant utilitzat

Les característiques següents han de complir amb els valors declarats pel fabricant, assajades segons la norma corresponent, dins del límit de tolerància indicat, en el seu cas:

- Resistència a l'abradió amb pneumàtics clavetejats (UNE-EN 13108-20): El valor declarat pel fabricant ha de ser igual o inferior al corresponent a la categoria del material, segons l'especificat a la taula 7 de l'UNE-EN 13108-2.
- Estabilitat mecànica (UNE-EN 13108-20): El valor declarat pel fabricant ha de ser igual o inferior al corresponent a la categoria del material, segons l'especificat a la taula 8 de l'UNE-EN 13108-2.

- Temperatura de la mescla en betum de penetració (UNE-EN 12697-13): Les temperatures de la mescla han d'estar incloses entre els límits següents. La temperatura màxima s'aplica en qualsevol lloc de la planta de producció, la temperatura mínima s'aplica a l'entrega:
  - Grau 35/50, 40/60: 150 a 190°C
  - Grau 50/70, 70/100: 140 a 180°C
  - Grau 100/150, 160/220: 130 a 170°C

- En betums modificats o additius, es pot aplicar temperatures diferents. En aquest cas, aquestes temperatures han d'estar declarades pel fabricant.

#### MESCLAS DISCONTINUES I MESCLAS DRENANTS PER A ÚS EN CARRETERES:

S'han considerat les mescles per a fermes de carreteres contemplades en l'article 543 del PG 3:

- Mescles discontinues: BBTM 8A, BBTM 11A, BBTM 8B, BBTM 11B
- Mescles drenants: PA 11, PA 16

El tipus i la composició de les mescles han de complir les especificacions de les normes UNE-EN 13108-2 per a les mescles discontinues i UNE-EN 13108-7 per a les mescles drenants; també hauran de complir les especificacions dels epígrafs 543.3 i 543.5 del PG 3 vigent.

El tipus de lligant hidrocarbonat ha d'estar entre els definits en la taula 543.1 del PG 3/75. Els granulats han de complir les especificacions dels epígrafs 543.2.3 i 543.5.3 del PG 3 vigent.

#### 2.- CONDICIONS DE SUBMINISTRAMENT I EMMAGATZEMATGE

Subministrament: La mescla s'ha de transportar amb camions de caixa llisa i estanca, neta i tractada per a evitar l'adherència de la mescla.

La forma i alçària de la caixa ha de ser de manera que, en l'abocament en l'estenedora, el camió només la toqui mitjançant els rodets previstos per a aquest fi.

Durant el transport s'ha de protegir la mescla amb lones o altres cobertures, per tal d'evitar el refredament.

La mescla s'ha d'aplicar immediatament.

#### 3.- UNITAT I CRITERI D'AMIDAMENT

Codi Segur de Verificació:  
8551ddc8-0213-4ab6-b500-a5ae91425a14  
Origen: Ciutadà  
Identificador document: ES\_L01082628\_2024\_50986487  
Data d'impressió: 16/04/2026 14:20:41  
Pàgina 125 de 232

**SIGNATURES**  
1.- Verónica Serra Casals (TCAT), 10/12/2024 14:54  
2.- Verónica Serra Casals (TCAT) (Arquitecta municipal), 10/12/2024 14:57

## Adequació de parcel·les i accés per a ús provisional d'aparcament públic al carrer Osona

Unitat d'amidament: la indicada a la descripció de l'element  
Criteri d'amidament: quantitat necessària subministrada a l'obra  
Aquest criteri inclou l'abonament del lligant hidrocarbonat i del pols mineral d'aportació utilitzats en la confecció de la mescla bituminosa.

4.- **NORMATIVA DE COMPLIMENT OBLIGATORI**  
**MESCLES DISCONTINUES BBTM:**  
UNE-EN 13108-2:2007 Mezclas bituminosas. Especificaciones de materiales: Parte 2: Mezclas bituminosas para capas delgadas.  
**MESCLES PER A ÚS EN CARRETERES:**  
Orden de 6 de febrero de 1976 por la que se aprueba el Pliego de Prescripciones Técnicas Generales para Obras de Carreteras y Puentes (PG-3).  
Orden FOM/2523/2014, de 12 de diciembre, por la que se actualizan determinados artículos del Pliego de Prescripciones Técnicas Generales para Obras de Carreteras y Puentes, relativos a materiales básicos, a firmes y pavimentos, y a señalización, balizamiento y sistemas de contención de vehículos (PG-3).

5.- **CONDICIONS DE CONTROL DE RECEPCIÓ**  
**CONDICIONS DE MARCATGE I CONTROL DE LA DOCUMENTACIÓ:**  
A l'albarà d'entrega o en la documentació que acompanya al producte, ha de constar com a mínim, la informació següent:

- Identificació del fabricant i de la planta de mescla
- Codi d'identificació de la mescla
- Com s'ha d'obtenir la totalitat dels detalls per tal de demostrar la conformitat amb l'UNE-EN
- Detalls de tots els additius
- Mescles discontinues:
  - Designació de la mescla segons l'apartat 7 de la UNE-EN 13108-2
  - Detalls de la conformitat amb l'apartat 5.7 de la UNE-EN 13108-2 quan les especificacions d'estabilitat mecànica ho requereixin
  - Detalls de la conformitat amb els apartats 5.8 i 5.9 de la UNE-EN 13108-2 en mescles per a ús en aeroports
- Marcatge CE de conformitat amb el que disposa el Reial Decret 1328/1995, de 28 de juliol. El símbol normalitzat del marcatge CE s'ha d'acompanyar de la següent informació:
  - Número d'identificació de l'organisme de certificació
  - Nom o marca d'identificació i direcció registrada del fabricant
  - Les dues últimes xifres de l'any d'impressió del marcatge
- El numero del certificat de conformitat CE o del certificat de control de producció en fàbrica
  - Referència a la norma europea EN
  - Descripció del producte: nom genèric, material i ús previst
  - Informació de les característiques essencials segons annex ZA de l'UNE-EN
- El subministrador ha de posar a disposició de la DF en el cas que aquesta ho sol·liciti, la documentació següent, que acredita el marcatge CE, segons el sistema d'avaluació de conformitat aplicable, d'acord amb el que disposa l'apartat 7.2.1 del CTE:
  - Productes per a carreteres i altres vies de trànsit:
    - Sistema 2+: Declaració de Prestacions - Productes per a usos subjectes a reglamentacions sobre reacció al foc de Nivell o Classe: A\*\*\*, D, E, F o CWFT\*\*\*\*, - Productes per a usos subjectes a reglamentacions sobre reacció al foc de Nivell o Classe: A\*\*\*, D, E, F o CWFT\*\*\*\*. \*\*\*\* CWFT Classificació sense més assajos (basat en una Decisió de la Comissió publicada):
    - Sistema 4: Declaració de Prestacions - Productes per a usos subjectes a reglamentacions sobre reacció al foc de Nivell o Classe: (A, B, C)\*\*. \*\* Materials el comportament dels quals enfront del foc no té perquè canviar durant el procés de producció:
    - Sistema 3: Declaració de Prestacions - Productes per a usos subjectes a reglamentacions sobre reacció al foc de Nivell o Classe: (A, B, C)\*. \* Materials el comportament dels quals enfront del foc pot ser que canviï durant el procés de producció (en general, aquells de composició química, per exemple, retardants del foc, o aquells en els quals un canvi en la seva composició pot dur a canvis en la seva reacció enfront del foc):
    - Sistema 1: Declaració de Prestacions

En el cas que el material declari contingut reciclat, el fabricant ha de mostrar, si se li demana, la documentació que acrediti aquest contingut.

**CONDICIONS DE MARCATGE I CONTROL DE LA DOCUMENTACIÓ EN MESCLES BITUMINOSES PER A ÚS EN CARRETERES:**  
El fabricant ha de lliurar per a la seva aprovació la documentació relativa a la fórmula de treball indicada al epígraf 543.5.1 del PG 3 vigent.

**OPERACIONS DE CONTROL EN MESCLES BITUMINOSES PER A ÚS EN CARRETERES:**  
Inspecció visual de les condicions de subministrament i recepció de la documentació del fabricant.

Cal fer una verificació documental de que els valors declarats en els documents que acompanyen el marcatge CE compleixen amb les especificacions definides en aquest plec.

- **MESCLES DISCONTINUES I MESCLES DRENANTS:**
  - La DF pot disposar de les comprovacions o assaigs addicionals que consideri oportuns, en aquest cas s'han de realitzar segons l'especificat en l'apartat 543.9 del PG 3.

**CRITERIS DE PRESA DE MOSTRES EN MESCLES BITUMINOSES PER A ÚS EN CARRETERES:**  
Els criteris de presa de mostres, per als assajos de materials i els de la mescla son els indicats als articles 542.9 i 543.9 del PG 3, segons correspongui.

Els controls s'han de realitzar segons les instruccions de la DF.

**INTERPRETACIÓ DE RESULTATS I ACTUACIONS EN CAS D'INCOMPLIMENT:**  
No s'han d'utilitzar en les obres mescles sense la documentació exigida.  
S'han de rebutjar les mescles que els valors declarats pel fabricant incompleixen amb les especificacions del plec de condicions.

Codi Segur de Verificació:  
8551ddc8-0213-4ab6-b5d0-a5ae91425a14  
Origen: Ciutadà  
Identificador document: ES\_L01082628\_2024\_50986487  
Data d'impressió: 16/04/2026 14:20:41  
Pàgina 126 de 232

**SIGNATURES**  
1.- Verònica Serra Casals (TCAT), 10/12/2024 14:54  
2.- Verònica Serra Casals (TCAT) (Arquitecta municipal), 10/12/2024 14:57

Adequació de parcel·les i accés per a ús provisional d'aparcament públic al carrer Osona

## **BF TUBS I ACCESSORIS PER A GASOS I FLUIDS**

### **BFY PARTS PROPORCIONALS D'ELEMENTS DE MUNTATGE DE TUBS DE GASOS I FLUIDS**

#### **BFYH- PART PROPORCIONAL D'ELEMENTS DE MUNTATGE PER A TUBS DE POLIETILÈ**

##### 1.- DEFINICIÓ I CONDICIONS DELS ELEMENTS

Conjunt d'elements especials per a l'execució de conduccions.

S'han considerat els tipus següents:

- Per a tubs (materials per a la unió entre tubs o entre tubs i accessoris)
- Per aïllaments tèrmics (material per a la unió i subjecció, cintes adhesives, etc.)

##### CARACTERÍSTIQUES GENERALS:

El material, la qualitat, els diàmetres, etc., han de ser els adequats per al tub, i no han de fer disminuir les característiques pròpies del conjunt de la instal·lació en cap de les seves aplicacions.

##### 2.- CONDICIONS DE SUBMINISTRAMENT I EMMAGATZEMATGE

Subministrament: A l'albarà de lliurament han de constar les característiques d'identificació següents:

- Material
- Tipus
- Diàmetres

Emmagatzematge: En llocs protegits contra els impactes, la pluja, les humitats i dels raigs del sol.

##### 3.- UNITAT I CRITERI D'AMIDAMENT

Unitat composta pel conjunt de peces necessàries per a muntar 1 m de tub.

##### 4.- NORMATIVA DE COMPLIMENT OBLIGATORI

La mateixa normativa que s'apliqui als tubs, en funció dels fluids que transportin.

## **BG MATERIALS PER A INSTAL·LACIONS ELÈCTRIQUES**

### **BG1 CAIXES I ARMARIS**

#### **BG18- CAIXA PER A QUADRE DE COMANDAMENT I PROTECCIÓ**

Plec de condicions

##### 1.- DEFINICIÓ I CONDICIONS DELS ELEMENTS

Caixes per a quadres de comandament i protecció.

S'han de considerar els materials següents:

- Antixoc
- Autoextingible

##### CARACTERÍSTIQUES GENERALS:

La caixa ha d'estar formada per un cos, uns perfils de suport de mecanismes fixats al cos i una tapa, amb porta o sense.

Ha de tenir un aspecte uniforme i sense defectes.

La tapa ha de ser del mateix material que la caixa i ha de portar unes obertures, amb tapetes extraïbles, per a fer accessibles els elements de maniobra. Ha d'anar fixada al cos mitjançant cargols.

La part de la caixa on s'hagi d'allotjar l'interruptor de control de potència, ha de portar un orifici de precintat i un anagrama d'homologació UNESA.

Ha de portar empremtes laterals de ruptura per al pas de tubs.

Ha de tenir orificis per a la seva fixació.

Amplària del perfil: 35 mm

Distància entre el perfil i la tapa (DIN 43880): 45 mm

Classe del material aïllant (UNE 21-305): A

CAIXES AUTOEXTINGIBLES:

Codi Segur de Verificació:  
8551ddc8-0213-4ab6-b5d0-a5ae91425a14  
Origen: Ciutadà  
Identificador document: ES\_L01082628\_2024\_50986487  
Data d'impressió: 16/04/2026 14:20:41  
Pàgina 127 de 232

**SIGNATURES**  
1.- Verònica Serra Casals (TCAT), 10/12/2024 14:54  
2.- Verònica Serra Casals (TCAT) (Arquitecta municipal), 10/12/2024 14:57

Adequació de parcel·les i accés per a ús provisional d'aparcament públic al carrer Osona

Resistència a la flama (UNE-EN 60707): Autoextingible  
Si té porta, ha de ser del mateix material que la resta i ha d'anar fixada als visos de fixació de la tapa. Ha de tancar per pressió.  
Grau de protecció amb porta (UNE 20-324): >= IP-425  
Grau de protecció sense porta (UNE 20-324): >= IP-405

## 2.- CONDICIONS DE SUBMINISTRAMENT I EMMAGATZEMATGE

Subministrament: En caixes.  
Emmagatzematge: En llocs protegits contra els impactes, la pluja, les humitats i dels raigs del sol.

## 3.- UNITAT I CRITERI D'AMIDAMENT

Unitat d'amidament: la indicada a la descripció de l'element  
Criteri d'amidament: quantitat necessària subministrada a l'obra

## 4.- NORMATIVA DE COMPLIMENT OBLIGATORI

Real Decreto 842/2002 de 2 de agosto, por el que se aprueba el Reglamento Electrotécnico de Baja Tensión. REBT 2002.

## BG MATERIALS PER A INSTAL·LACIONS ELÈCTRIQUES

### BG1 CAIXES I ARMARIS

#### BG1B- CONJUNT DE PROTECCIÓ I MESURA (D)

Plec de condicions

#### 1.- DEFINICIÓ I CONDICIONS DELS ELEMENTS

Conjunt de protecció i mesura per a comptadors trifàsics, per a col·locar superficialment. S'han considerat els tipus següents:

- TMF1
- TMF10

#### CARACTERÍSTIQUES GENERALS:

Els conjunts de protecció i mesura estan formats per als següents components:

- Caixes modulars amb doble aïllament
- Unions modulars
- Tapes laterals
- Plaques de muntatge
- Elevadors suplementes de plaques
- Carrils de fixació per a l'interruptor automàtic i el diferencial
- Finestra dels automàtics
- Bases corrent continua
- Neutre seccionable
- Borns bimetal·lics
- Interruptor automàtic
- Interruptor diferencial
- Peça per a cobrir els borns
- Born de connexió a terra
- Cable elèctric
- Terminal de pressió, de pre-aïllament
- Dispositius de ventilació
- Conjunt de fixació mural
- Cargol de fixació
- Canal pels cables

Els tipus T-20 i T-30 han de tenir també els següents components:

- Relé d'emissió
- Relé diferencial auxiliar
- Regleta de comprovació

Codi Segur de Verificació:  
8551ddc8-0213-4ab6-b5d0-a5ae91425a14  
Origen: Ciutadà  
Identificador document: ES\_L01082628\_2024\_50986487  
Data d'impressió: 16/04/2026 14:20:41  
Pàgina 128 de 232

**SIGNATURES**  
1.- Verònica Serra Casals (TCAT), 10/12/2024 14:54  
2.- Verònica Serra Casals (TCAT) (Arquitecta municipal), 10/12/2024 14:57

### Adequació de parcel·les i accés per a ús provisional d'aparcament públic al carrer Osona

- Pletines de coure  
- Perfils de fixació mural  
- Femella de fixació perfil i caixa

Ha d'estar constituït per envoltent i tallacircuits fusibles, amb caixa de derivació o unitat d'embarrat per a connexió amb el conjunt prefabricat per a centralització de comptadors. L'envoltent ha de ser de material aïllant de classe A i autoextinguible. La cara frontal ha de ser transparent i precintable. Les parts interiors han de ser accessibles per l'esmentada cara frontal. Per a cada fase s'ha de disposar d'un tallacircuits fusible de la classe GT. Ha d'estar constituïda per una base aïllant, borns de connexió de conductors i un dispositiu de fixació a la caixa de mecanismes. Ha de tenir un aspecte uniforme i sense defectes. Les parts metàl·liques del mecanisme no han de ser accessibles. Els punts de situació de les caixes generals de protecció han de ser de trànsit general i de fàcil accés. La situació ha de ser la més propera possible a la xarxa general de distribució i allunyada d'altres instal·lacions, com la d'aigua, gas, telèfon, etc. Fins a la intensitat de 630 A, l'equip de protecció i mesura ha d'estar situat a l'interior d'envoltants de doble aïllament. Per a intensitats més grans de 630 A, ha d'haver-se disposat en armaris metàl·lics precintables, que allotgin l'Interruptor General Automàtic i els Transformadors de Mesura. Si s'escau ha de tenir també el rellotge de canvi de tarifa. El cablejat del conjunt ha d'estar fet amb conductors de coure V750, classe 2 rígid. Els conductors dels circuits secundaris han de ser de coure V750, de classe 5 flexible, de 4 mm<sup>2</sup> de secció mínima. Cadascun dels conductors ha d'estar identificat en tots dos extrems de manera indeleble. Les terminacions del cablejat han de ser les adequades. L'Interruptor General Automàtic ha de ser tetrapolar. Per a intensitats més grans de 100 A, els relès tèrmics de l'Interruptor General Automàtic han de permetre un marge de regulació de 0,8 a 1 de la intensitat nominal. Els colors de les cobertes dels conductors han de ser: negre, marró i gris per a les fases i blau per al neutre. En el cas de conjunts de mesura i protecció T-20 i T-30, les platines de coure han de mantenir les condicions d'aïllament indicades a la R.U. 1410A. Les caixes han de ser de doble aïllament (material aïllant classe II-A) de polièster reforçat, autoextinguibles. El Dispositiu Privat de Comandament i Protecció ha de constar d'un Relè Diferencial general i d'una protecció magnetotèrmica per a cadascun dels circuits interiors. Cap material no han de presentar perill d'incendi per a la resta de materials del seu voltant. Els interruptors del quadre general de protecció han d'estar identificats mitjançant una etiqueta on s'indiqui a quina línia protegeix. Resistència de l'aïllament (UNE-EN 60669): Ha de complir  
Resistència mecànica (UNE-EN 60669): Ha de complir  
Temperatura màxima de servei dels òrgans metàl·lics de control manual: 55°C  
Temperatura màxima de servei dels òrgans no metàl·lics de control manual: 65°C  
Característiques dels components:

Línia trifàsica											
Pot.màx.adm. conjunt prot. i mesura (kW) 400 / 230 V	20	25	31,5	40	50	63	80	100	125	160	200
Pot.màx.adm. conjunt prot. i mesura (kW) 230 / 132 V	12,5	15	20	25	31,5	40	50	63	80	100	125
Prot.dif.-int.nom. (A)	63	63	63	transformador toroidal							
Prot.dif.sensib. (mA)	300 per a força i 30 per a la resta de receptors										
Int.general aut.-Intens. nominal (A)	40	50	63	160	160	160	160	400	400	400	400
Int.general aut.-Poder de tall (kA)	4,5	4,5	4,5	10	10	20	20	23	20	20	20

Codi Segur de Verificació:  
8551ddc8-0213-4ab6-b5d0-a5ae91425a14  
Origen: Ciutadà  
Identificador document: ES\_L01082628\_2024\_50986487  
Data d'impressió: 16/04/2026 14:20:41  
Pàgina 129 de 232

**SIGNATURES**  
1.- Verónica Serra Casals (TCAT), 10/12/2024 14:54  
2.- Verónica Serra Casals (TCAT) (Arquitecta municipal), 10/12/2024 14:57

### Adequació de parcel·les i accés per a ús provisional d'aparcament públic al carrer Osona

Int.general aut-Tèrmic (A)	40	50	63	80	100	125	160	200	250	315	400	
Int.general aut-magn. (A)	5 vegades la intensitat de regulació tèrmica, actuant en un temps <= 0,02s											
Conjunt mesur.tipus	T2- T1	T2- T1	T2	T20	T20	T20	T20	T30	T30	T30	T30	
Conjunt mes.cablejat	16/10 mm2		20x5/15x5				30x6/20x5					
Tallacircuits seg-fusibles (A)	80	100	100	160	200	250	250	250	315	630	630	
Tallacircuits segur.-bases	DIN 0			DIN 1				DIN 3				

#### 2.- CONDICIONS DE SUBMINISTRAMENT I EMMAGATZEMATGE

Subministrament: En caixes.

Emmagatzematge: En llocs protegits contra els impactes, la pluja, les humitats i dels raigs del sol.

#### 3.- UNITAT I CRITERI D'AMIDAMENT

Unitat d'amidament: la indicada a la descripció de l'element

Criteri d'amidament: quantitat necessària subministrada a l'obra

#### 4.- NORMATIVA DE COMPLIMENT OBLIGATORI

Real Decreto 842/2002 de 2 de agosto, por el que se aprueba el Reglamento Electrotécnico de Baja Tensión. REBT 2002.

UNE-EN 60669-1:1996 Interruptores para instalaciones eléctricas fijas, domésticas y análogas. Parte 1: Prescripciones generales.

UNE-EN 60947-3:1994 Aparatura de baja tensión. Parte 3: Interruptores, seccionadores, interruptores-seccionadores y combinados fusibles. (Versión oficial EN 60947-3:1992+AC:1993).

UNE 20460-4-42:1990 Instalaciones eléctricas en edificios. Protección para garantizar la seguridad. Protección contra los efectos térmicos.

UNE-EN 60898-1:2004 Accesorios eléctricos. Interruptores automáticos para instalaciones domésticas y análogas para la protección contra sobrecargas. Parte 1: Interruptores automáticos para funcionamiento en corriente alterna.

#### 5.- CONDICIONS DE CONTROL DE RECEPCIÓ

##### CONDICIONS DE MARCATGE I CONTROL DE LA DOCUMENTACIÓ:

El conjunt ha de portar una placa on de forma indeleble i ben visible, s'indiquin les dades següents:

- Marca i fabricant
- Tipus
- Tensió nominal en V
- Intensitat nominal en amperes de les bases portafusibles
- Anagrama d'homologació UNESA

##### OPERACIONS DE CONTROL:

Les tasques de control a realitzar són les següents:

- Sol·licitar del fabricant els certificats dels equips emprats, contrastar la documentació amb els equips i verificar l'adequació als requisits del projecte i la Companyia Subministradora.
- Controlar del fabricant la generació d'esquemes de muntatge i llistats de materials emprats per a la construcció.
- Control de la documentació tècnica subministrada.
- Control final d'identificació de material i lloc d'emplaçament
- Verificar dimensions de la caixa general de protecció, classe i calibre dels fusibles, precintes i homologacions.
- Verificar les mides on s'allotgen la caixa general de protecció així com centralització de comptadors o equip de protecció i mesura.
- Verificar les característiques dels elements de mesura.
- Verificar dimensions de la caixa general de protecció, classe i calibre dels fusibles,

Codi Segur de Verificació:  
8551ddc8-0213-4ab6-b5d0-a5ae91425a14  
Origen: Ciutadà  
Identificador document: ES\_L01082628\_2024\_50986487  
Data d'impressió: 16/04/2026 14:20:41  
Pàgina 130 de 232

**SIGNATURES**  
1.- Verònica Serra Casals (TCAT), 10/12/2024 14:54  
2.- Verònica Serra Casals (TCAT) (Arquitecta municipal), 10/12/2024 14:57

Adequació de parcel·les i accés per a ús provisional d'aparcament públic al carrer Osona

precintes i homologacions.

- Verificar les dimensions, homologacions i estat dels mòduls de protecció i mesura.
- Realització i emissió d'informe amb resultats dels controls i mesures realitzades.

CRITERIS DE PRESA DE MOSTRES:

- Es comprovarà la totalitat dels materials.

INTERPRETACIÓ DE RESULTATS I ACTUACIONS EN CAS D'INCOMPLIMENT:

Segons criteri de la DF, podrà ser acceptat o rebutjat tot o part del material de la partida.

## BG MATERIALS PER A INSTAL·LACIONS ELÈCTRIQUES

### BG2 TUBS, CANALS, SAFATES I COLUMNES PER A MECANISMES

#### BG2I- SAFATA AÏLLANT PER A INSTAL·LACIONS ELÈCTRIQUES

Plec de condicions

##### 1.- DEFINICIÓ I CONDICIONS DELS ELEMENTS

Safata plàstica de PVC rígid llis o perforat.

S'han considerat els tipus següents:

- Safata amb fons llis
- Safata amb fons perforat

CARACTERÍSTIQUES GENERALS:

Ha de tenir les vores conformades, de manera que permetin el tancament a pressió de la coberta.

Ha de presentar una superfície sense fissures i amb color uniforme. Els extrems han d'acabar amb un tall perpendicular a l'eix i sense rebaves.

Ha de suportar bé els ambients humits, salinosos i químicament agressius.

Resistència a la flama (UNE-EN 60707): Autoextingible

Reacció en front el foc (UNE-EN 13501-1): CL-s3,d0

Rigidesa dielèctrica (UNE 21-316): Alta

Conductivitat tèrmica: Baixa

Potència de servei:  $\leq 16$  kW

FONS LLIS:

Grau protecció (UNE 20-324): IP-429

Les dimensions s'han d'expressar-se: Alçària x amplària

FONS PERFORAT:

Grau protecció (UNE 20-324): IP-229

Les dimensions han d'expressar-se: Amplària

Temperatura de servei (T):  $-20^{\circ}\text{C} \leq T \leq +60^{\circ}\text{C}$

Temperatura d'estovament Vicat (UNE-EN ISO 306):  $\geq 81^{\circ}\text{C}/\text{mm}$ ,  $\geq 64^{\circ}\text{C}/1/10$  mm

##### 2.- CONDICIONS DE SUBMINISTRAMENT I EMMAGATZEMATGE

Subministrament: En caixes.

En mòduls d'una llargària de 3 m i s'admet una tolerància de  $\pm 10$  mm.

Cada safata ha de portar marcades, a distàncies  $< 1$  m, de forma indeleble i ben visible les dades següents:

- Tipus de PVC
- Nom del fabricant o marca comercial
- Referència a les normes

Emmagatzematge: Sota cobert i protegit contra la pluja i les humitats.

##### 3.- UNITAT I CRITERI D'AMIDAMENT

Unitat d'amidament: la indicada a la descripció de l'element

Criteri d'amidament: quantitat necessària subministrada a l'obra

##### 4.- NORMATIVA DE COMPLIMENT OBLIGATORI

Real Decreto 842/2002 de 2 de agosto, por el que se aprueba el Reglamento Electrotécnico de Baja Tensión. REBT 2002.

Codi Segur de Verificació:  
8551ddc8-0213-4ab6-b5d0-a5ae91425a14  
Origen: Ciutadà  
Identificador document: ES\_L01082628\_2024\_50986487  
Data d'impressió: 16/04/2026 14:20:41  
Pàgina 131 de 232

**SIGNATURES**  
1.- Verònica Serra Casals (TCAT), 10/12/2024 14:54  
2.- Verònica Serra Casals (TCAT) (Arquitecta municipal), 10/12/2024 14:57

Adequació de parcel·les i accés per a ús provisional d'aparcament públic al carrer Osona

## BG MATERIALS PER A INSTAL·LACIONS ELÈCTRIQUES

### BG2 TUBS, CANALS, SAFATES I COLUMNES PER A MECANISMES

#### BG2P- TUB RÍGID PER A PROTECCIÓ DE CONDUCTORS ELÈCTRICS DE MATERIAL PLÀSTIC

Plec de condicions

##### 1.- DEFINICIÓ I CONDICIONS DELS ELEMENTS

Tub rígid no metàl·lic de fins a 160 mm de diàmetre nominal.

**CARACTERÍSTIQUES GENERALS:**

S'ha de poder corbar en calent, sense reducció notable de la seva secció.

Han d'estar dissenyats i construïts de manera que les seves característiques en ús normal siguin segures i sense perill per a l'usuari i el seu entorn.

Ha de suportar bé els ambients corrossius i els contactes amb greixos i olis.

L'interior dels tubs ha d'estar exempt de rebaves i altres defectes que pugin fer malbé els conductors o ferir a instal·ladors o usuaris.

El diàmetre nominal ha de ser el de l'exterior del tub i s'ha d'expressar en mil·límetres.

El diàmetre interior mínim l'ha de declarar el fabricant.

Les dimensions han de complir la norma EN-60423.

##### 2.- CONDICIONS DE SUBMINISTRAMENT I EMMAGATZEMATGE

Subministrament: En feixos de tubs de llargària  $\geq 3$  m.

Emmagatzematge: En llocs protegits dels impactes i dels raigs solars.

Han de situar-se en posició horitzontal. L'alçària d'emmagatzematge no ha de sobrepassar els 1,5 m.

##### 3.- UNITAT I CRITERI D'AMIDAMENT

Unitat d'amidament: la indicada a la descripció de l'element

Criteri d'amidament: quantitat necessària subministrada a l'obra

##### 4.- NORMATIVA DE COMPLIMENT OBLIGATORI

Real Decreto 842/2002 de 2 de agosto, por el que se aprueba el Reglamento Electrotécnico de Baja Tensión. REBT 2002.

UNE-EN 50086-1:1995 Sistemas de tubos para la conducción de cables. Parte 1: Requisitos generales.

UNE-EN 60423:1996 Tubos de protección de conductores. Diámetros exteriores de los tubos para instalaciones eléctricas y roscas para tubos y accesorios.

##### 5.- CONDICIONS DE CONTROL DE RECEPCIÓ

**CONDICIONS DE MARCATGE I CONTROL DE LA DOCUMENTACIÓ:**

Han d'estar marcats amb:

- Nom del fabricant
- Marca d'identificació dels productes
- El marcatge ha de ser llegible
- Han d'incloure les instruccions de muntatge corresponents

**OPERACIONS DE CONTROL:**

Les tasques de control de qualitat de Canalitzacions i Accessoris, són les següents:

- Sol·licitar del fabricant els certificats dels materials emprats i verificar l'adequació als requisits del projecte.
- Control de la documentació tècnica subministrada
- Control d'identificació dels materials i lloc d'emplaçament (alçada, distàncies, capacitat)
- Realització i emissió d'informes amb resultats dels assaigs
- Assaigs:
  - Propagació de la flama segons norma R.E.B.T / UNE-EN 50085-1 / UNE-EN 50086-1
  - Instal·lació i posada a l'obra segons norma R.E.B.T / UNE 20.460

Codi Segur de Verificació:  
8551ddc8-0213-4ab6-b5d0-a5ae91425a14  
Origen: Ciutadà  
Identificador document: ES\_L01082628\_2024\_50986487  
Data d'impressió: 16/04/2026 14:20:41  
Pàgina 132 de 232

**SIGNATURES**  
1.- Verònica Serra Casals (TCAT), 10/12/2024 14:54  
2.- Verònica Serra Casals (TCAT) (Arquitecta municipal), 10/12/2024 14:57

Adequació de parcel·les i accés per a ús provisional d'aparcament públic al carrer Osona

---

- Verificació de l'aspecte superficial segons norma projecte/ UNE-EN ISO 1461  
CRITERIS DE PRESA DE MOSTRES:  
Es realitzaran els assaigs a la recepció dels materials, verificant tot el traçat de la instal·lació de safates i aleatòriament un tub de cada mida instal·lat a obra ja sigui rígid, flexible o soterrat.  
INTERPRETACIÓ DE RESULTATS I ACTUACIONS EN CAS D'INCOMPLIMENT:  
Segons criteri de la DF, podrà ser acceptat o rebutjat tot o part del material de la partida.

---

## BG MATERIALS PER A INSTAL·LACIONS ELÈCTRIQUES

### BG2 TUBS, CANALS, SAFATES I COLUMNES PER A MECANISMES

#### BG2Q- TUB FLEXIBLE PER A PROTECCIÓ DE CONDUCTORS ELÈCTRICS DE MATERIAL PLÀSTIC

Plec de condicions

##### 1.- DEFINICIÓ I CONDICIONS DELS ELEMENTS

Tub flexible no metàl·lic de fins a 250 mm de diàmetre nominal.

Es consideraran els següents tipus de tubs:

- Tubs de PVC corrugats
- Tubs de PVC folrats, de dues capes, semillisa l'exterior i corrugada la interior
- Tubs de material lliure d'halògens
- Tubs de polipropilè
- Tubs de polietilè de dues capes, corrugada l'exterior i llisa la interior

**CARACTERÍSTIQUES GENERALS:**

Han d'estar dissenyats i construïts de manera que les seves característiques en ús normal siguin segures i sense perill per a l'usuari i el seu entorn.

L'interior dels tubs ha d'estar exempt de rebaves i altres defectes que pugin fer malbé els conductors o ferir a instal·ladors o usuaris.

El diàmetre nominal ha de ser el de l'exterior del tub i s'ha d'expressar en mil·límetres.

El diàmetre interior mínim l'ha de declarar el fabricant.

Les dimensions han de complir la norma EN-60423.

##### 2.- CONDICIONS DE SUBMINISTRAMENT I EMMAGATZEMATGE

Subministrament: En rotlles.

Emmagatzematge: En llocs protegits contra els impactes i contra la pluja.

##### 3.- UNITAT I CRITERI D'AMIDAMENT

Unitat d'amidament: la indicada a la descripció de l'element

Criteri d'amidament: quantitat necessària subministrada a l'obra

##### 4.- NORMATIVA DE COMPLIMENT OBLIGATORI

Real Decreto 842/2002 de 2 de agosto, por el que se aprueba el Reglamento Electrotécnico de Baja Tensión. REBT 2002.

UNE-EN 50086-1:1995 Sistemas de tubos para la conducción de cables. Parte 1: Requisitos generales.

UNE-EN 60423:1996 Tubos de protección de conductores. Diámetros exteriores de los tubos para instalaciones eléctricas y roscas para tubos y accesorios.

##### 5.- CONDICIONS DE CONTROL DE RECEPCIÓ

CONDICIONS DE MARCATGE I CONTROL DE LA DOCUMENTACIÓ:

Han d'estar marcats amb:

- Nom del fabricant
- Marca d'identificació dels productes
- El marcatge ha de ser llegible
- Han d'incloure les instruccions de muntatge corresponents

OPERACIONS DE CONTROL EN CANALITZACIONS I ACCESORIS:

Codi Segur de Verificació:  
8551ddc8-0213-4ab6-b5d0-a5ae91425a14  
Origen: Ciutadà  
Identificador document: ES\_L01082628\_2024\_50986487  
Data d'impressió: 16/04/2026 14:20:41  
Pàgina 133 de 232

**SIGNATURES**  
1.- Verónica Serra Casals (TCAT), 10/12/2024 14:54  
2.- Verónica Serra Casals (TCAT) (Arquitecta municipal), 10/12/2024 14:57

## Adequació de parcel·les i accés per a ús provisional d'aparcament públic al carrer Osona

Les tasques de control de qualitat de Canalisacions i Accessoris, són les següents:

- Sol·licitar del fabricant els certificats dels materials emprats i verificar l'adequació als requisits del projecte.
- Control de la documentació tècnica subministrada
- Control d'identificació dels materials i lloc d'emplaçament (alçada, distàncies, capacitat)
- Realització i emissió d'informes amb resultats dels assaigs
- Assaigs:
  - Propagació de la flama segons norma R.E.B.T / UNE-EN 50085-1 / UNE-EN 50086-1
  - Instal·lació i posada a l'obra segons norma R.E.B.T / UNE 20.460
  - Verificació de l'aspecte superficial segons norma projecte/ UNE-EN ISO 1461

**CRITERIS DE PRESA DE MOSTRES EN CANALITZACIONS I ACCESSORIS:**

Es realitzaran els assaigs a la recepció dels materials, verificant tot el traçat de la instal·lació de safates i aleatòriament un tub de cada mida instal·lat a obra ja sigui rígid, flexible o soterrat.

**INTERPRETACIÓ DE RESULTATS I ACTUACIONS EN CAS D'INCOMPLIMENT EN CANALITZACIONS I ACCESSORIS:**  
Segons criteri de la DF, podrà ser acceptat o rebutjat tot o part del material de la partida.

**OPERACIONS DE CONTROL EN TUBS DE PVC PER A CANALITZACIONS DE SERVEIS:**

Les tasques de control a realitzar són les següents:

- En cada subministrament:
  - Inspecció visual de l'aspecte general dels tubs i elements d'unió.
  - Comprovació de les dades de subministrament exigides (marques, albarà o etiquetes).
  - Recepció del certificat de qualitat del fabricant, d'acord a les condicions del plec.
  - Comprovació dimensional (3 mostres).
- Per a cada tub de les mateixes característiques, es realitzaran els següents assaigs (UNE EN 50086-1):
  - Resistència a compressió
  - Impacte
  - Assaig de corbat
- Resistència a la propagació de la flama
  - Resistència al calor
  - Grau de protecció
- Resistència a l'atac químic

En cas que el material disposi de la Marca AENOR, o una altra legalment reconeguda a un país de l'UE, s'ha de poder prescindir dels assaigs de control de recepció. La DF ha de sol·licitar, en aquest cas, els resultats dels assaigs corresponents al subministrament rebut, segons control de producció establert a la marca de qualitat del producte.

**CRITERIS DE PRESA DE MOSTRES EN TUBS DE PVC PER A CANALITZACIONS DE SERVEIS:**

Es seguiran les instruccions de la DF i els criteris indicats a les normes UNE EN 50086-1 i UNE EN 50086-2-4, juntament a les normes de procediment de cada assaig concret.

**INTERPRETACIÓ DE RESULTATS I ACTUACIONS EN CAS D'INCOMPLIMENT EN TUBS DE PVC PER A CANALITZACIONS DE SERVEIS:**

No s'acceptaran materials que no arribin a l'obra correctament referenciats i acompanyats del corresponent certificat de qualitat del fabricant.

Es rebutjaran els subministres que no superin les condicions de la inspecció visual o les comprovacions geomètriques.

Es compliran les condicions dels assaigs d'identificació segons la norma UNE EN 50086-1 i UNE EN 50086-2-4.

## BG MATERIALS PER A INSTAL·LACIONS ELÈCTRIQUES

### BG3 CABLES ELÈCTRICS PER A TENSIÓ BAIXA I SISTEMES DE DISTRIBUCIÓ ELÈCTRICA

#### BG33 FAMÍLIA G33

#### BG33- CABLE DE COURE DE 0,6/1 KV

Plec de condicions

##### 1.- DEFINICIÓ I CONDICIONS DELS ELEMENTS

Cable elèctric destinat a sistemes de distribució en tensió baixa i instal·lacions en general, per a serveis fixes, amb conductor de coure i de tensió assignada 0,6/1kV.

S'han considerat els tipus de cables següents:

- Cables unipolars o multipolars de designació RV, aïllament amb polietilè reticulat i coberta de policlorur de vinil, sense armadura ni pantalla i amb conductor de coure, construcció segons norma UNE 21123-2, amb una classificació de resistència al foc Eca segons UNE-EN 50575
- Cables unipolars o multipolars de designació RV-K, aïllament amb polietilè reticulat i coberta de policlorur de vinil, sense armadura ni pantalla i amb conductor de coure flexible, construcció segons norma UNE 21123-2, amb una classificació de resistència al foc Eca segons UNE-EN 50575
- Cables multipolars de designació RVFV-K, aïllament amb polietilè reticulat i coberta de policlorur de vinil, armadura amb fleix d'acer i amb conductor de coure flexible, construcció

Codi Segur de Verificació:  
8551ddc8-0213-4ab6-b5d0-a5ae91425a14  
Origen: Ciutadà  
Identificador document: ES\_L01082628\_2024\_50986487  
Data d'impressió: 16/04/2026 14:20:41  
Pàgina 134 de 232

**SIGNATURES**  
1.- Verónica Serra Casals (TCAT), 10/12/2024 14:54  
2.- Verónica Serra Casals (TCAT) (Arquitecta municipal), 10/12/2024 14:57

## Adequació de parcel·les i accés per a ús provisional d'aparcament públic al carrer Osona

segons norma UNE 21123-2, amb una classificació de resistència al foc Eca segons UNE-EN 50575  
- Cables unipolars o multipolars de designació RZ1-K (AS), aïllament amb polietilè reticulat i coberta de poliolefina, sense armadura ni pantalla i amb conductor de coure flexible, construcció segons norma UNE 21123-4, amb una classificació de resistència al foc Cca-slb,d1,a1 segons UNE-EN 50575

- Cables unipolars o multipolars de designació RZ1-K (AS+), amb resistència intrínseca al foc, aïllament amb polietilè reticulat i coberta de poliolefina, sense armadura ni pantalla i amb conductor de coure flexible, construcció segons norma UNE 211025, amb una classificació de resistència al foc Cca-slb,d1,a1 segons UNE-EN 50575

- Cables unipolars o multipolars de designació SZ1-K (AS+), amb resistència intrínseca al foc, aïllament amb compost de silicona i coberta de poliolefina, sense armadura ni pantalla i amb conductor de coure flexible, construcció segons norma UNE 211025, amb una classificació de resistència al foc Cca-slb,d1,a1 segons UNE-EN 50575

- Cables multipolars de designació RZ, coberta aïllant de polietilè reticulat i amb conductors de coure cablejats en feix, construcció segons norma UNE 21030-2, amb una classificació de resistència al foc Fca segons UNE-EN 50575

- Cables unipolars de designació ZZ-F, amb una classificació de resistència al foc Eca segons UNE-EN 50575

### CARACTERÍSTIQUES GENERALS:

En el cas de que el material s'utilitzi en obra pública, l'acord de Govern de la Generalitat de Catalunya de 9 de juny de 1998, exigeix que els materials siguin de qualitat certificada o puguin acreditar un nivell de qualitat equivalent, segons les normes aplicables als estats membres de la Unió Europea o de l'Associació Europea de Lliure Canvi.

També en aquest cas, es procurarà que els esmentats materials disposin de l'etiqueta ecològica europea, regulada en el Reglament 880/1992/CEE o bé altres distintius de la Comunitat Europea. Destinats a incorporar-se de forma permanent en obres de construcció han de complir el Reglament de productes per a la construcció (UE) n° 305/2011 i el seu Reglament Delegat (UE) 2016/364 sobre la classificació de les propietats de reacció al foc.

La coberta no ha de tenir variacions en el gruix ni d'altres defectes visibles a la seva superfície. Ha de ser resistent a l'abrasió.

Ha de quedar ajustada i s'ha de poder separar fàcilment sense produir danys a l'aïllament.

La forma exterior dels cables multipolars (reunits sota una coberta única) ha de ser raonablement cilíndrica.

L'aïllament no ha de tenir variacions del gruix ni d'altres defectes visibles a la seva superfície.

Ha de quedar ajustat i s'ha de poder separar fàcilment sense produir danys al conductor.

La designació dels cables ha de complir les especificacions de la norma UNE 20434.

La classificació de reacció al foc s'expressarà d'acord amb el Reglament Delegat (UE) 2016/364 i la UNE-EN 13501-6 amb un codi de quatre dígit segons el següent format:

Classe de reacció al foc:

- Dígit 1, prestacions de propagació del foc i emissió de calor: Aca, B1ca, B2ca, Cca, Dca, Eca i Fca (classes enumerades de més a menys prestacions)

Classes additionals (només per a les classes B1ca, B2ca, Cca i Dca):

- Dígit 2, prestacions d'emissió de fums: s1a, s1b, s1, s2 i s3 (de més a menys prestacions)

- Dígit 3, prestacions de caiguda de gotes/partícules inflamades: d0, d1 i d2 (de més a menys prestacions)

- Dígit 4, prestacions d'acidesa: a1, a2 i a3 (de més a menys prestacions)

Les característiques físiques i mecàniques del conductor han de complir la norma UNE-EN 60228.

Els colors utilitzats per a l'aïllament han de complir la norma UNE 21089-1:

- Cables unipolars:

- Com a conductor de fase: Marró, negre o gris

- Com a conductor neutre: Blau

- Com a conductor de terra: Llistat de groc i verd

- Cables bipolars: Blau i marró

- Cables tripolars:

- Cables amb conductor de terra: Fase: Marró, Neutre: Blau, Terra: Llistat de groc i verd

- Cables sense conductor de terra: Fase: Negre, marró i gris

- Cables tetrapolars:

- Cables amb conductor de terra: Fase: Marró, negre i gris, Terra: Llistat de groc i verd

- Cables sense conductor de terra: Fase: Marró, negre i gris, Neutre: Blau

- Cables pentapolars: Fase: Marró, negre i gris, Neutre: Blau, Terra: Llistat de groc i verd

Les característiques següents han de complir amb els valors declarats pel fabricant, assajades segons la norma corresponent, dins del límit de tolerància indicat, en el seu cas:

- Característiques essencials:

- Reacció al foc:

- Classe Aca (UNE-EN ISO 1716)

- Classe B1ca, B2ca, Cca i Dca (UNE-EN 50399, UNE-EN 60332-1-2, UNE-EN 61034-2,

UNE-EN 60754-2)

- Classe Eca (UNE-EN 60332-1-2)

- Classe Fca (comportament no determinat)

- Emissió de substàncies perilloses (verificació i declaració segons disposicions

Codi Segur de Verificació:  
8551ddc8-0213-4ab6-b5d0-a5ae91425a14  
Origen: Ciutadà  
Identificador document: ES\_L01082628\_2024\_50986487  
Data d'impressió: 16/04/2026 14:20:41  
Pàgina 135 de 232

SIGNATURES  
1.- Verónica Serra Casals (TCAT), 10/12/2024 14:54  
2.- Verónica Serra Casals (TCAT) (Arquitecta municipal), 10/12/2024 14:57

## Adequació de parcel·les i accés per a ús provisional d'aparcament públic al carrer Osona

nacionals en el lloc d'utilització)

Gruix de l'aïllant del conductor (UNE-HD-603-1):

Secció (mm <sup>2</sup> )	25	50	95	150	240
Gruix (mm)	0,9	1,0	1,1	1,4	1,7

Gruix de la coberta: Ha de complir les especificacions de la norma UNE-HD 603-1

Temperatura de l'aïllament en servei normal:  $\leq 90^{\circ}\text{C}$

Temperatura de l'aïllament en curtcircuit (5 s màx):  $\leq 250^{\circ}\text{C}$

Tensió màxima admissible (c.a.):

- Entre conductors aïllats:  $\leq 1\text{ kV}$

- Entre conductors aïllats i terra:  $\leq 0,6\text{ kV}$

Toleràncies:

- Gruix de l'aïllament (UNE-HD 603-1):  $\geq$  valor especificat - (0,1 mm + 10% del valor especificat)

CABLES DE DESIGNACIÓ RV, RV-K i RVFV-K:

Característiques de reacció al foc:

- Propagació de la flama (UNE-EN 60332-1-2): No propagador de la flama

El conductor ha de complir les següents prescripcions segons la norma UNE-EN 60228:

- Cable RV: prescripcions de la classe 1 o 2

- Cable RV-K i RVFV-K: prescripcions de la classe 5

L'aïllament ha de ser de polietilè reticulat (XLPE) tipus DIX-3 segons UNE HD-603-1.

La coberta ha de ser de policlorur de vinil (PVC) del tipus DMV-18 segons UNE HD-603-1.

CABLES DE DESIGNACIÓ RZ1-K (AS):

Característiques de reacció al foc:

- Material lliure d'halògens segons UNE-EN 60754-1

- Propagació de la flama (UNE-EN 60332-1-2): No propagador de la flama

- Propagació de l'incendi (UNE-EN 60332-3-24): No propagador de l'incendi

- Emissió de fums opacs (UNE-EN 61034-2): Baixa emissió de fums opacs

- Emissió de fums corrosius (UNE-EN 60754-2): Baixa emissió de fums corrosius

El conductor ha de complir les prescripcions de la classe 5 segons la norma UNE-EN 60228:

L'aïllament ha de ser de polietilè reticulat (XLPE) tipus DIX-3 segons UNE HD-603-1.

La coberta ha de ser de poliolefina, del tipus DMZ-E segons la norma UNE 21123-4.

CABLES DE DESIGNACIÓ RZ1-K (AS+) i SZ1-K (AS+):

Característiques de reacció al foc:

Material lliure d'halògens segons UNE-EN 60754-1

Propagació de la flama (UNE-EN 60332-1-2): No propagador de la flama

Propagació de l'incendi (UNE-EN 60332-3-24): No propagador de l'incendi

Emissió de fums opacs (UNE-EN 61034-2): Baixa emissió de fums opacs

Emissió de fums corrosius (UNE-EN 60754-2): Baixa emissió de fums corrosius

El conductor ha de complir les prescripcions de la classe 5 segons la norma UNE-EN 60228:

L'aïllament ha de complir el següent

- Cable RZ1-K (AS+): ha de ser de polietilè reticulat i ha de correspondre al tipus DIX-3 segons la norma UNE HD-603-1, amb cinta addicional de mica

- Cable SZ1-K (AS+): ha de ser de compost de silicona i ha de correspondre al tipus EI2 segons la norma UNE-EN 50363-1

La coberta ha de ser de poliolefina, del tipus DMZ-E segons la norma UNE 21123-4.

CABLES DE DESIGNACIÓ RZ:

El conductor ha de complir les prescripcions de la classe 2 segons la norma UNE-EN 60228:

CABLES DE DESIGNACIÓ ZZ-F:

Característiques de reacció al foc:

- Material lliure d'halògens segons UNE-EN 60754-1

- Propagació de la flama (UNE-EN 60332-1-2): No propagador de la flama

- Propagació de l'incendi (UNE-EN 60332-3-24): No propagador de l'incendi

- Emissió de fums opacs (UNE-EN 61034-2): Baixa emissió de fums opacs

- Emissió de fums corrosius (UNE-EN 60754-2): Baixa emissió de fums corrosius

El conductor ha de complir les prescripcions de la classe 5 segons la norma UNE-EN 60228:

L'aïllament ha de ser de goma i ha de correspondre al tipus EI6 segons la norma UNE-EN 50363-1

La coberta ha de ser de material lliure d'halògens, del tipus EM5 segons la norma UNE-EN 50363-2-2 o del tipus EM8 segons UNE-EN 50363-6.

### 2.- CONDICIONS DE SUBMINISTRAMENT I EMMAGATZEMATGE

Subministrament: En bobines.

Emmagatzematge: En llocs protegits de la pluja i la humitat.

### 3.- UNITAT I CRITERI D'AMIDAMENT

Unitat d'amidament: la indicada a la descripció de l'element

Criteri d'amidament: quantitat necessària subministrada a l'obra



Codi Segur de Verificació:  
8551ddc8-0213-4ab6-b5d0-a5ae91425a14  
Origen: Ciutadà  
Identificador document: ES\_L01082628\_2024\_50986487  
Data d'impressió: 16/04/2026 14:20:41  
Pàgina 136 de 232

**SIGNATURES**  
1.- Verónica Serra Casals (TCAT), 10/12/2024 14:54  
2.- Verónica Serra Casals (TCAT) (Arquitecta municipal), 10/12/2024 14:57

## Adequació de parcel·les i accés per a ús provisional d'aparcament públic al carrer Osona

### 4.- NORMATIVA DE COMPLIMENT OBLIGATORI

#### NORMATIVA GENERAL:

Real Decreto 842/2002 de 2 de agosto, por el que se aprueba el Reglamento Electrotécnico de Baja Tensión. REBT 2002.

UNE-EN 50575:2015 Cables de energía, control y comunicación. Cables para aplicaciones generales en construcciones sujetos a requisitos de reacción al fuego.

UNE-EN 50575:2015/Al:2016 Cables de energía, control y comunicación. Cables para aplicaciones generales en construcciones sujetos a requisitos de reacción al fuego.

UNE-HD 603-1:2007 Cables de distribución de tensión asignada 0,6/1 kV. Parte 1: Requisitos generales.

Reglamento Delegado (UE) 2016/364 de la Comisión, de 1 de julio de 2015, relativo a la clasificación de las propiedades de reacción al fuego de los productos de construcción de conformidad con el Reglamento (UE) n° 305/2011 del Parlamento Europeo y del Consejo.

UNE 20434:1999 Sistema de designación de los cables.

UNE-EN 13501-6:2015 Clasificación en función del comportamiento frente al fuego de los productos de construcción y elementos para la edificación. Parte 6: Clasificación a partir de datos obtenidos en ensayos de reacción al fuego de cables eléctricos.

\* UNE 21089-1:2002 Identificación de los conductores aislados de los cables.

\* UNE-EN 60228:2005 Conductores de cables aislados.

CABLES DE DESIGNACIÓ RV, RV-K i RVFV-K:

UNE 21123-2:2017 Cables eléctricos de utilización industrial de tensión asignada 0,6/1 kV.

Parte 2: Cables con aislamiento de polietileno reticulado y cubierta de policloruro de vinilo.

CABLES DE DESIGNACIÓ RZ1-K (AS):

UNE 21123-4:2017 Cables eléctricos de utilización industrial de tensión asignada 0,6/1 kV.

Parte 4: Cables con aislamiento de polietileno reticulado y cubierta de poliolefina.

CABLES DE DESIGNACIÓ RZ1-K (AS+) i SZ1-K (AS+):

UNE 211025:2017 Cables con resistencia intrínseca al fuego destinados a circuitos de seguridad.

CABLES DE DESIGNACIÓ RZ:

UNE 21030-2:2003 Conductores aislados, cableados en haz, de tensión asignada 0,6/1 kV, para líneas de distribución, acometidas y usos análogos. Parte 2: Conductores de cobre.

### 5.- CONDICIONS DE CONTROL DE RECEPCIÓ

#### CONDICIONS DE MARCATGE I CONTROL DE LA DOCUMENTACIÓ:

El subministrador ha de posar a disposició de la DF en el cas que aquesta ho sol·liciti, la documentació següent, que acredita el marcatge CE, segons el sistema d'avaluació de conformitat aplicable, d'acord amb el que disposa l'apartat 7.2.1 del CTE:

- Productes per a usos subjectes a reglamentacions sobre reacció al foc amb nivell o classe Aca, B1ca, B2ca, Cca:

- Sistema 1+: Declaració de Prestacions

- Productes per a usos subjectes a reglamentacions sobre reacció al foc amb nivell o classe Dca, Eca:

- Sistema 3: Declaració de prestacions

- Productes per a usos subjectes a reglamentacions sobre reacció al foc amb nivell o classe Fca:

- Sistema 4: Declaració de prestacions

- Productes per a usos subjectes a reglamentacions sobre substàncies perilloses:

- Sistema 3: Declaració de prestacions

El cable ha d'anar marcat amb les dades següents:

- Identificació consistent en la marca del nom del fabricant o marca comercial

- Descripció del producte o codi de designació

- Classe de reacció al foc

El marcatge s'ha de fer sobre el cable, l'emalatge o l'etiqueta o en una combinació dels anteriors.

El marcatge sobre la coberta o aïllament del cable ha de ser continu. La distància entre el final del marcatge i el principi del següent no ha de superar els 1100 mm.

El símbol de marcatge CE estarà fixat de manera visible, llegible i indeleble en una etiqueta fixada sobre l'emalatge dels cables.

El marcat i etiquetatge CE ha d'incloure la informació següent:

- Símbol del marcatge CE

- Els dos últims dígits de l'any en què es va fixar el marcat per primera vegada

- Nom i direcció registrada del fabricant o marca identificativa

- Codi únic d'identificació del producte tipus

- Número de referència de la declaració de prestacions

- Nivell o classe de prestacions declarat

- Data de l'especificació tècnica harmonitzada aplicable

- Número d'identificació de l'organisme notificat

- Ús previst, segons s'especifica a la norma harmonitzada aplicable

Codi Segur de Verificació:  
8551ddc8-0213-4ab6-b5d0-a5ae91425a14  
Origen: Ciutadà  
Identificador document: ES\_L01082628\_2024\_50986487  
Data d'impressió: 16/04/2026 14:20:41  
Pàgina 137 de 232

SIGNATURES  
1.- Verónica Serra Casals (TCAT), 10/12/2024 14:54  
2.- Verónica Serra Casals (TCAT) (Arquitecta municipal), 10/12/2024 14:57

## Adequació de parcel·les i accés per a ús provisional d'aparcament públic al carrer Osona

### OPERACIONS DE CONTROL:

Les tasques de control a realitzar són les següents:

- Sol·licitar del fabricant els certificats i homologacions dels conductors i protocols de proves.
- Control de la documentació tècnica subministrada.
- Verificar l'adequació dels conductors als requisits dels projecte
- Control final d'identificació
- Realització i emissió d'informe amb resultats dels assaigs realitzats d'acord al que s'especifica en la taula d'assaigs i de quantificació dels mateixos.
- Assaigs:

A la relació següent s'especifiquen els controls a efectuar a la recepció de conductors de coure o alumini i les normes aplicables en cada cas:

- Rigidesa dielèctrica (REBT)
- Resistència d'aïllament (REBT)
- Resistència elèctrica dels conductors (UNE 20003 / UNE 21022/1M)
- Control dimensional (Documentació del fabricant)
- Extinció de flama (UNE-EN 50266)
- Densitat de fums UNE-EN 50268 / UNE 21123)
- Despreniment d'halògens (UNE-EN 50267-2-1 / UNE 21123 / UNE 2110022)

A la següent taula s'especifica el nombre de controls a efectuar. Els assaigs especificats (\*) seran exigibles segons criteri de la DF quan les exigències del lloc ho determini i les característiques dels conductors corresponguin a l'assaig especificat.

- Rigidesa dielèctrica: 100% (exigit al fabricant)
- Resistència d'aïllament: 100% (exigit al fabricant)
- Resistència elèctrica: 100% (exigit al fabricant)
- Extinció de flama: 1 assaig per tipus (\*) (exigit al fabricant) i 1 assaig per tipus (\*) (exigit a recepció)

- Densitat de fums: 1 assaig per tipus (\*) (exigit al fabricant) i 1 assaig per tipus (\*) (exigit a recepció)

- Despreniment d'halògens: 1 assaig per tipus (\*) (exigit al fabricant) i 1 assaig per tipus (\*) (exigit a recepció)

Per tipus s'entén aquells conductors amb característiques iguals.

Els assaigs exigits a recepció podran ésser els realitzats pel fabricant sempre que hi hagi una supervisió per part de la DF o empresa especialitzada.

### CRITERIS DE PRESA DE MOSTRES:

Per a la realització dels assaigs, s'escollirà aleatòriament una bovina del lot d'entrega, a excepció dels assaigs de rutina que es realitzaran a totes les bobines.

### INTERPRETACIÓ DE RESULTATS I ACTUACIONS EN CAS D'INCOMPLIMENT:

Es realitzarà un control extensiu de la partida objecte de control, i segons criteri de la DF, podrà ésser acceptada o rebutjada tota o part del material que la compona.

## BG MATERIALS PER A INSTAL·LACIONS ELÈCTRIQUES

### BG4 APARELLS DE PROTECCIÓ I COMANDAMENT

#### BG49- INTERRUPTOR AUTOMÀTIC MAGNETOTÈRMIC

Plec de condicions

##### 1.- DEFINICIÓ I CONDICIONS DELS ELEMENTS

Interruptor automàtic magnetotèrmic unipolar amb 1 pol protegit, bipolar amb 1 pol protegit, bipolar amb 2 pols protegits, tripolar amb 3 pols protegits, tetrapolar amb 3 pols protegits, tetrapolar amb tres pols protegits i protecció parcial del neutre i tetrapolar amb 4 pols protegits.

S'han considerat els tipus següents:

- Per a protecció de línies elèctriques d'alimentació a receptors (PIA)

##### CARACTERÍSTIQUES GENERALS:

Ha de tenir un aspecte uniforme i sense defectes.

L'envoltant ha de ser aïllant i incombustible.

Han d'estar dissenyats i construïts de manera que les seves característiques en ús normal siguin segures i sense perill per a l'usuari i el seu entorn.

El sistema de connexió ha de ser l'indicat pel fabricant.

Ha de portar borns per a l'entrada i la sortida de cada fase o neutre.

PIA:

Han de portar un sistema de fixació per pressió que permeti el muntatge i desmuntatge sobre un

Codi Segur de Verificació:  
8551ddc8-0213-4ab6-b500-a5ae91425a14  
Origen: Ciutadà  
Identificador document: ES\_L01082628\_2024\_50986487  
Data d'impressió: 16/04/2026 14:20:41  
Pàgina 138 de 232

SIGNATURES  
1.- Verónica Serra Casals (TCAT), 10/12/2024 14:54  
2.- Verónica Serra Casals (TCAT) (Arquitecta municipal), 10/12/2024 14:57

## Adequació de parcel·les i accés per a ús provisional d'aparcament públic al carrer Osona

perfil normalitzat.

Han de complir les especificacions d'alguna o algunes de les normes següents:

- Interruptors fabricats segons les especificacions de la norma UNE-EN 60898
- Interruptors fabricats segons les especificacions de la norma UNE-EN 60898 i UNE-EN 60947-2
- Interruptors fabricats segons les especificacions de la norma UNE-EN 60947-2

Els interruptors que compleixen les especificacions de la norma UNE-EN 60898 han de portar marcades les indicacions següents:

- El nom del fabricant o la seva marca comercial
- Designació del tipus, número de catàleg o un altre número d'identificació
- Tensió assignada seguit del símbol normalment acceptat per al corrent altern
- El corrent assignat sense el símbol d'amper (A) precedit del símbol de la característica de dispar instantània
- La freqüència assignada si l'interruptor està previst per a una sola freqüència, en hertz (Hz)
- El poder de tall assignat en ampers, dintre d'un rectangle, sense indicació del símbol de les unitats
- L'esquema de connexió a menys que el mode de connexió sigui evident
- La temperatura ambient de referència si és diferent de 30°C
- Classes de limitació d'energia, si s'aplica

La designació del corrent assignat sense el símbol d'amper (A) precedit del símbol de la característica de dispar instantània ha de ser visible quan l'interruptor està instal·lat. Les altres indicacions poden situar-se en el dors o en els laterals de l'interruptor.

L'esquema elèctric pot situar-se a l'interior de qualsevol envoltant que s'hagi de retirar per a la connexió dels cables d'alimentació. No pot estar sobre una etiqueta adhesiva enganxada a l'interruptor.

Les marques i indicacions han de ser indelebles, fàcilment llegibles i no han d'estar sobre cargols, volanderes o altres parts no fixes de l'interruptor.

Els interruptors que compleixen la norma UNE-EN 60947-2 han de portar marcades sobre el propi interruptor o bé sobre una o diverses plaques de característiques fixades al mateix les indicacions següents:

Sobre el cos de l'interruptor i en lloc visible quan l'interruptor està instal·lat:

- Intensitat assignada en ampers (A)
- Capacitat per al seccionament, si es el cas, amb el símbol normalitzat
- Indicació de la posició d'obertura i la de tancament

Sobre el cos de l'interruptor i en lloc no necessàriament visible quan l'interruptor està instal·lat:

- Nom del fabricant o marca de fàbrica
  - Designació del tipus o del número de sèrie
  - Referència a aquesta norma
  - Categoria d'ús
  - Tensió o tensions assignades d'ús, en volts (V)
  - Valor de la freqüència assignada i/o indicació del corrent continu amb el símbol normalment acceptat
  - Poder assignat de tall de servei en curtcircuit, en kiloampers (kA)
  - Poder assignat de tal últim, en kiloampers (kA)
  - Intensitat assignada de curta durada admissible i curta durada corresponent per a la categoria d'ús B
  - Borns d'entrada i de sortida a menys que la seva connexió sigui indiferent
  - Borns del pol neutre, si procedeix, per la lletra N
  - Born de terra de protecció, si procedeix, marcat amb el símbol normalitzat
  - Temperatura de referència per als disparadors tèrmics no compensats, si és diferent de 30°C
- La resta d'indicacions poden estar marcades sobre el cos del interruptor en lloc no necessàriament visibles o bé han d'especificar-se en els catàlegs o manuals del fabricant.

### 2.- CONDICIONS DE SUBMINISTRAMENT I EMMAGATZEMATGE

Subministrament: En caixes.

Emmagatzematge: En llocs protegits contra els impactes, la pluja, les humitats i dels raigs del sol.

El fabricant ha de lliurar la documentació necessària per a la correcta instal·lació de l'interruptor.

### 3.- UNITAT I CRITERI D'AMIDAMENT

Unitat d'amidament: la indicada a la descripció de l'element

Criteri d'amidament: quantitat necessària subministrada a l'obra

### 4.- NORMATIVA DE COMPLIMENT OBLIGATORI

NORMATIVA GENERAL:

Codi Segur de Verificació:  
8551ddc8-0213-4ab6-b5d0-a5ae91425a14  
Origen: Ciutadà  
Identificador document: ES\_L01082628\_2024\_50986487  
Data d'impressió: 16/04/2026 14:20:41  
Pàgina 139 de 232

**SIGNATURES**  
1.- Verónica Serra Casals (TCAT), 10/12/2024 14:54  
2.- Verónica Serra Casals (TCAT) (Arquitecta municipal), 10/12/2024 14:57

## Adequació de parcel·les i accés per a ús provisional d'aparcament públic al carrer Osona

Real Decreto 842/2002 de 2 de agosto, por el que se aprueba el Reglamento Electrotécnico de Baja Tensión. REBT 2002.

UNE 20317:1988 Interruptores automáticos magnetotérmicos, para control de potencia, de 1,5 a 63 A.

PIA:

UNE-EN 60898:1992 Interruptores automáticos para instalaciones domésticas y análogas para la protección contra sobrecorrientes.

UNE-EN 60898/A1:1993 Interruptores automáticos para instalaciones domésticas y análogas para la protección contra sobrecorrientes.

UNE-EN 60898/A1:1993 ERRATUM Interruptores automáticos para instalaciones domésticas y análogas para la protección contra sobrecorrientes.

UNE-EN 60947-1:2005 Aparatura de baja tensión. Parte 1: Reglas generales.

UNE-EN 60947-1:2008 Aparatura de baja tensión. Parte 1: Reglas generales.

UNE-EN 60947-2:2007 Aparatura de baja tensión. Parte 2: Interruptores automáticos. (IEC 60947-2:2006).

### 5.- CONDICIONS DE CONTROL DE RECEPCIÓ

#### OPERACIONS DE CONTROL:

Les tasques de control a realitzar són les següents:

- Sol·licitar del fabricant els certificats dels mecanismes emprats, contrastar la documentació amb els materials rebuts i verificar l'adequació als requisits exigits.
- Control de la documentació tècnica subministrada.
- Verificar que la Intensitat Nominal s'adequa a l'intensitat del circuit.
- Realització i emissió d'informes amb resultats de controls i proves realitzats.

#### CRITERIS DE PRESA DE MOSTRES:

Es comprovarà per mostreig la quantitat que determini la DF per cada tipus de mecanisme.

#### INTERPRETACIÓ DE RESULTATS I ACTUACIONS EN CAS D'INCOMPLIMENT:

No s'acceptaran els mecanismes que les seves característiques elèctriques no siguin les adequades.

Quan les discrepàncies siguin d'un altre tipus, segons criteri de la DF podrà ésser acceptat o rebutjat tot o part del material.

#### OPERACIONS DE CONTROL EN QUADRES GENERALS I SUBQUADRES:

Les tasques de control de qualitat de Quadres Generals, són les següents:

- Sol·licitar del fabricant els certificats dels equips emprats, contrastar la documentació amb els equips i verificar l'adequació als requisits del projecte.
- Generació d'esquemes de muntatge i llistats de materials emprats per a la construcció
- Control de la documentació tècnica subministrada
- Control d'identificació del material i lloc d'emplaçament
- Realització i emissió d'informe amb resultats dels assaigs realitzats, d'acord amb el que s'especifica a la taula d'assaigs i de quantificació dels mateixos.
- Assaigs a efectuar a fàbrica i normes aplicables:
  - Resistència d'aïllament segons R.E.B.T
  - Rigidesa dielèctrica segons R.E.B.T
  - Comprovació de proteccions (Accionaments manual i elèctric) segons UNE-EN 61008-1. Interruptors automàtics diferencials R.E.B.T.
  - Dispar de magnetotèrmics (Per sobre intensitat) segons plec de prescripcions tècniques documentació fabricant
  - Continuitat de la posta a terra segons UNE-EN-60439-2.

#### Conjunts d'aparamenta BT

#### CRITERIS DE PRESA DE MOSTRES EN QUADRES GENERALS I SUBQUADRES:

Per quadres generals es realitzaran els assaigs a tot els circuits i proteccions.

Per subquadres el contractista realitzarà els assaigs a tots els circuits i proteccions, a excepció de l'assaig de dispar de magnetotèrmics per sobre intensitats segons corbes de dispar. Aquest assaig es realitzarà per mostreig a interruptors de diferent intensitat Nominal. L'empresa de control de qualitat verificarà els assaigs fets pel fabricant d'un quadre per tipus diferent o segons criteri DF.

INTERPRETACIÓ DE RESULTATS I ACTUACIONS EN CAS D'INCOMPLIMENT EN QUADRES GENERALS I SUBQUADRES:

Segons criteri de la DF, podrà ser acceptat o rebutjat tot o part del material de la partida.

## BG MATERIALS PER A INSTAL·LACIONS ELÈCTRIQUES

### BG4 APARELLS DE PROTECCIÓ I COMANDAMENT

#### BG4L- INTERRUPTOR DIFERENCIAL

Codi Segur de Verificació:  
8551ddc8-0213-4ab6-b500-a5ae91425a14  
Origen: Ciutadà  
Identificador document: ES\_L01082628\_2024\_50986487  
Data d'impressió: 16/04/2026 14:20:41  
Pàgina 140 de 232

**SIGNATURES**  
1.- Verónica Serra Casals (TCAT), 10/12/2024 14:54  
2.- Verónica Serra Casals (TCAT) (Arquitecta municipal), 10/12/2024 14:57

## Adequació de parcel·les i accés per a ús provisional d'aparcament públic al carrer Osona

### Plec de condicions

#### 1.- DEFINICIÓ I CONDICIONS DELS ELEMENTS

Interruptors automàtics per a actuar per corrent diferencial residual.

S'han contemplat els següents tipus:

- Interruptors automàtics diferencials per a muntar en perfil DIN
- Blocs diferencials per a muntar en perfil DIN per a treballar conjuntament amb interruptors automàtics magnetotèrmics
- Blocs diferencials de caixa emmotllada per a muntar en perfil DIN o per a muntar adossats a interruptors automàtics magnetotèrmics, i per a treballar conjuntament amb interruptors automàtics magnetotèrmics

#### CARACTERÍSTIQUES GENERALS:

Ha de tenir un aspecte uniforme i sense defectes.

L'envoltant ha de ser aïllant i incombustible.

Ha de portar borns per a l'entrada i la sortida de les fases i el neutre.

Ha de portar un dispositiu de desconnexió automàtica del tipus omnipolar i "Lliure mecanisme" en front de corrents de defecte a terra i polsador de comprovació.

#### INTERRUPTORS AUTOMÀTICS DIFERENCIALS PER A MUNTAR EN PERFIL DIN:

Han d'estar construïts segons les especificacions de la norma UNE-EN 61008-1.

Han de portar un sistema de fixació per pressió que permeti el muntatge i desmuntatge sobre un perfil normalitzat.

Han de portar marcades, com a mínim, les indicacions següents:

- El nom del fabricant o la seva marca de fàbrica
- La designació del tipus, el número de catàleg o el número de sèrie
- La o les tensions assignades
- La freqüència assignada si l'interruptor està fabricat per a freqüències diferents de 50 Hz
- El corrent assignat
- El corrent diferencial de funcionament assignat, mesurat en amper (A)
- El símbol S dintre d'un requadre per als aparells selectius
- Element de maniobra del dispositiu d'assaig, marcat amb la lletra T
- Esquema de connexió

- Característica de funcionament en presència de corrents diferencials amb components contínues, indicada amb els símbols normalitzats corresponents

Les marques han de trobar-se sobre el propi interruptor o bé sobre una o diverses plaques senyalitzadores fixades al mateix. Han d'estar situades de manera que quedin visibles i llegibles quan l'interruptor estigui instal·lat.

Si fos necessari establir una distinció entre els borns d'alimentació aquests han d'estar clarament marcats.

Els borns destinats exclusivament a la connexió del neutre del circuit han d'estar marcats amb la lletra N.

Les marques han de ser indelebles, fàcilment llegibles i no han d'estar situades sobre cargols, volanderes o altres parts movibles de l'interruptor.

#### BLOCS DIFERENCIALS PER A MUNTAR EN PERFIL DIN I PER A TREBALLAR CONJUNTAMENT AMB INTERRUPTORS AUTOMÀTICS MAGNETOTÈRMICS:

Han de portar un sistema de fixació per pressió que permeti el muntatge i el desmuntatge sobre un perfil normalitzat.

Ha de portar els conductors per a la connexió amb l'interruptor automàtic magnetotèrmic amb el que ha de treballar conjuntament.

No ha de ser possible modificar les característiques de funcionament per mitjants diferents als específicament destinats a la regulació de la intensitat diferencial residual de funcionament assignada o la de temporització definida.

Han de complir les especificacions d'alguna de les normes següents:

- Interruptors fabricats segons les especificacions de la norma UNE-EN 61009-1
- Interruptors fabricats segons les especificacions de la norma UNE-EN 60947-2 annex B

Els blocs diferencials que compleixen les especificacions de la norma UNE-EN 61009-1 han de portar marcades com a mínim les indicacions següents:

- El nom del fabricant o la seva marca de fàbrica
- La designació del tipus, el número de catàleg o el número de sèrie
- La o les tensions assignades
- La freqüència assignada si l'interruptor està fabricat per a treballar a freqüències diferents a 50 Hz

- El corrent assignat en amper, sense el símbol d'amper
- El corrent diferencial de funcionament assignat, en amper (A)

- El símbol S a dintre d'un requadre per als aparells selectius
- Element de maniobra del dispositiu d'assaig, marcat amb la lletra T
- Esquema de connexió

- La característica de funcionament en cas de corrents diferencials amb components contínues amb els símbols normalitzats

Les marques han de trobar-se sobre el propi bloc diferencial o bé sobre una o diverses plaques senyalitzadores fixades a l'interruptor, i aquestes marques han d'estar situades en un lloc tal que quedin visibles i llegibles quan l'interruptor estigui instal·lat.

Si fos necessari establir una distinció entre els borns d'entrada i els de sortida, aquests han d'estar clarament marcats.

Codi Segur de Verificació:  
8551ddc8-0213-4ab6-b5d0-a5ae91425a14  
Origen: Ciutadà  
Identificador document: ES\_L01082628\_2024\_50986487  
Data d'impressió: 16/04/2026 14:20:41  
Pàgina 141 de 232

**SIGNATURES**  
1.- Verónica Serra Casals (TCAT), 10/12/2024 14:54  
2.- Verónica Serra Casals (TCAT) (Arquitecta municipal), 10/12/2024 14:57

## Adequació de parcel·les i accés per a ús provisional d'aparcament públic al carrer Osona

Els borns destinats exclusivament a la connexió del neutre del circuit han d'estar marcats amb la lletra N.

El marcat ha de ser indeleble, fàcilment llegible i no es pot fer sobre cargols, volanderes o qualsevol altre part mòbil de l'interruptor.

Els blocs diferencials que compleixen les especificacions de la norma UNE-EN 60947-2 annex B han de portar marcades com a mínim les indicacions següents:

- El nom del fabricant o la seva marca de fàbrica
- La designació del tipus, el número de catàleg o el número de sèrie
- La intensitat diferencial residual de funcionament assignat, en amperes (A)
- Regulacions de la intensitat diferencial residual de funcionament assignada, si procedeix
- Temps mínim de no resposta
- El símbol S a dintre d'un requadre per als aparells selectius
- Element de maniobra del dispositiu d'assaig marcat amb la lletra T, si procedeix
- La característica de funcionament en cas de corrents diferencials amb components contínues amb els símbols normalitzats
- La o les tensions assignades, si són diferents a les dels interruptors automàtics amb els que estan acoblats
- Valor (o domini de valors) de la freqüència assignada si difereix de la del interruptor automàtic

- Referència a aquesta norma

En lloc no necessàriament visible, o bé en la documentació o manuals del fabricant hi ha d'haver l'esquema de connexió.

Les característiques del marcat han de complir les mateixes condicions que les requerides en l'apartat anterior.

**BLOCS DIFERENCIALS DE CAIXA EMMOTLLADA PER A MUNTAR EN PERFIL DIN O PER A MUNTAR ADOSSATS A INTERRUPTORS AUTOMÀTICS MAGNETOTÈRMICS, I PER A TREBALLAR CONJUNTAMENT AMB INTERRUPTORS AUTOMÀTICS MAGNETOTÈRMICS:**

Han d'estar constituïts per una carcassa-suport de material aïllant emmotllat que formi part integrant de l'interruptor automàtic.

Ha de complir les especificacions de la norma UNE-EN 60947-2 annex B.

El marcat ha de ser l'esmentat a l'apartat anterior, pel que fa referència als blocs diferencials fabricats segons les especificacions de la norma UNE-EN 60947-2 annex B.

Els blocs diferencials de caixa emmotllada preparats per a anar muntats sobre perfils DIN normalitzats han de portar un sistema de fixació per pressió que permeti el muntatge i el desmuntatge sobre el perfil.

Els interruptors preparats per a anar muntats adossats a l'interruptor automàtic magnetotèrmic han de portar els borns de connexió per a la unió amb l'interruptor.

### 2.- CONDICIONS DE SUBMINISTRAMENT I EMMAGATZEMATGE

Subministrament: En caixes.

Emmagatzematge: En llocs protegits contra els impactes, la pluja, les humitats i dels raigs del sol.

El fabricant ha de lliurar la documentació necessària per a la correcta instal·lació de l'interruptor.

### 3.- UNITAT I CRITERI D'AMIDAMENT

Unitat d'amidament: la indicada a la descripció de l'element

Criteri d'amidament: quantitat necessària subministrada a l'obra

### 4.- NORMATIVA DE COMPLIMENT OBLIGATORI

**NORMATIVA GENERAL:**

Real Decreto 842/2002 de 2 de agosto, por el que se aprueba el Reglamento Electrotécnico de Baja Tensión. REBT 2002.

**INTERRUPTORS AUTOMÀTICS DIFERENCIALS PER A MUNTAR EN PERFIL DIN:**

UNE-EN 61008-1:1996 Interruptores automáticos para actuar por corriente diferencial residual, sin dispositivo de protección contra sobrecorrientes, para usos domésticos y análogos (ID).

Parte 1: Reglas generales.

**BLOCS DIFERENCIALS PER A MUNTAR EN PERFIL DIN I PER A TREBALLAR CONJUNTAMENT AMB INTERRUPTORS AUTOMÀTICS MAGNETOTÈRMICS:**

UNE-EN 61009-1:1996 Interruptores automáticos para actuar por corriente diferencial residual, con dispositivo de protección contra sobrecorrientes incorporado, para usos domésticos y análogos (AD). Parte 1: Reglas generales.

UNE-EN 60947-2:1998 Aparatura de baja tensión. Parte 2: Interruptores automáticos.

**BLOCS DIFERENCIALS DE CAIXA EMMOTLLADA PER A MUNTAR EN PERFIL DIN O PER A MUNTAR ADOSSATS A INTERRUPTORS AUTOMÀTICS MAGNETOTÈRMICS, I PER A TREBALLAR CONJUNTAMENT AMB INTERRUPTORS AUTOMÀTICS MAGNETOTÈRMICS:**

UNE-EN 60947-2:1998 Aparatura de baja tensión. Parte 2: Interruptores automáticos.

Codi Segur de Verificació:  
8551ddc8-0213-4ab6-b5d0-a5ae91425a14  
Origen: Ciutadà  
Identificador document: ES\_L01082628\_2024\_50986487  
Data d'impressió: 16/04/2026 14:20:41  
Pàgina 142 de 232

**SIGNATURES**  
1.- Verónica Serra Casals (TCAT), 10/12/2024 14:54  
2.- Verónica Serra Casals (TCAT) (Arquitecta municipal), 10/12/2024 14:57

Adequació de parcel·les i accés per a ús provisional d'aparcament públic al carrer Osona

#### 5.- CONDICIONS DE CONTROL DE RECEPCIÓ

##### OPERACIONS DE CONTROL:

Les tasques de control a realitzar són les següents:

- Sol·licitar del fabricant els certificats dels mecanismes emprats, contrastar la documentació amb els materials rebuts i verificar l'adequació als requisits exigits.
- Control de la documentació tècnica subministrada.
- Verificar que la Intensitat Nominal s'adequa a l'intensitat del circuit.
- Realització i emissió d'informes amb resultats de controls i proves realitzats.

##### CRITERIS DE PRESA DE MOSTRES:

Es comprovarà per mostreig la quantitat que determini la DF per cada tipus de mecanisme.

##### INTERPRETACIÓ DE RESULTATS I ACTUACIONS EN CAS D'INCOMPLIMENT:

No s'acceptaran els mecanismes que les seves característiques elèctriques no siguin les adequades.

Quan les discrepàncies siguin d'un altre tipus, segons criteri de la DF podrà ésser acceptat o rebutjat tot o part del material.

##### OPERACIONS DE CONTROL EN QUADRES GENERALS I SUBQUADRES:

Les tasques de control de qualitat de Quadres Generals, són les següents:

- Sol·licitar del fabricant els certificats dels equips emprats, contrastar la documentació amb els equips i verificar l'adequació als requisits del projecte.
- Generació d'esquemes de muntatge i llistats de materials emprats per a la construcció
- Control de la documentació tècnica subministrada
- Control d'identificació del material i lloc d'emplaçament
- Realització i emissió d'informe amb resultats dels assaigs realitzats, d'acord amb el que s'especifica a la taula d'assaigs i de quantificació dels mateixos.
- Assaigs a efectuar a fàbrica i normes aplicables:
  - Resistència d'aïllament segons R.E.B.T
  - Rigidesa dielèctrica segons R.E.B.T
  - Comprovació de proteccions (Accionaments manual i elèctric) segons UNE-EN 61008-1. Interruptors automàtics diferencials R.E.B.T.
  - Dispar de magnetotèrmics (Per sobre intensitat) segons plec de prescripcions tècniques documentació fabricant
  - Continuitat de la posta a terra segons UNE-EN-60439-2.

Conjunts d'aparamenta BT

##### CRITERIS DE PRESA DE MOSTRES EN QUADRES GENERALS I SUBQUADRES:

Per quadres generals es realitzaran els assaigs a tot els circuits i proteccions.

Per subquadres el contractista realitzarà els assaigs a tots els circuits i proteccions, a excepció de l'assaig de dispar de magnetotèrmics per sobre intensitats segons corbes de dispar. Aquest assaig es realitzarà per mostreig a interruptors de diferent intensitat Nominal. L'empresa de control de qualitat verificarà els assaigs fets pel fabricant d'un quadre per tipus diferent o segons criteri DF.

##### INTERPRETACIÓ DE RESULTATS I ACTUACIONS EN CAS D'INCOMPLIMENT EN QUADRES GENERALS I

##### SUBQUADRES:

Segons criteri de la DF, podrà ser acceptat o rebutjat tot o part del material de la partida.

## BG MATERIALS PER A INSTAL·LACIONS ELÈCTRIQUES

### BGW PARTS PROPORCIONALS D'ACCESSORIS PER A INSTAL·LACIONS ELÈCTRIQUES

#### BGWC- PART PROPORCIONAL D'ACCESSORIS PER A TUBS

Plec de condicions

##### 1.- DEFINICIÓ I CONDICIONS DELS ELEMENTS

Part proporcional d'accessoris per a tubs, canals o safates, de tipus plàstiques o metàl·liques.

##### CARACTERÍSTIQUES GENERALS:

El material i les seves característiques han de ser adequats per a tubs, canals o safates, i no han de fer disminuir, en cap cas, la seva qualitat i bon funcionament.

##### 2.- CONDICIONS DE SUBMINISTRAMENT I EMMAGATZEMATGE

Subministrament: A l'albarà de lliurament han de constar les característiques d'identificació següents:

Codi Segur de Verificació:  
8551ddc8-0213-4ab6-b5d0-a5ae91425a14  
Origen: Ciutadà  
Identificador document: ES\_L01082628\_2024\_50986487  
Data d'impressió: 16/04/2026 14:20:41  
Pàgina 143 de 232

**SIGNATURES**  
1.- Verónica Serra Casals (TCAT), 10/12/2024 14:54  
2.- Verónica Serra Casals (TCAT) (Arquitecta municipal), 10/12/2024 14:57

Adequació de parcel·les i accés per a ús provisional d'aparcament públic al carrer Osona

---

- Material  
- Tipus  
- Diàmetre o d'altres dimensions  
Emmagatzematge: En llocs protegits contra els impactes, la pluja, les humitats i dels raigs del sol.

### 3.- UNITAT I CRITERI D'AMIDAMENT

Unitat composta pel conjunt d'accessoris necessaris per al muntatge d'un metre de tub, d'un metre de canal o d'un metre de safata.

### 4.- NORMATIVA DE COMPLIMENT OBLIGATORI

No hi ha normativa de compliment obligatori.

---

## BG MATERIALS PER A INSTAL·LACIONS ELÈCTRIQUES

### BGW PARTS PROPORCIONALS D'ACCESSORIS PER A INSTAL·LACIONS ELÈCTRIQUES

#### BGWD- PART PROPORCIONAL D'ACCESSORIS PER A APARELLS DE PROTECCIÓ

Plec de condicions

##### 1.- DEFINICIÓ I CONDICIONS DELS ELEMENTS

Part proporcional d'accessoris per a interruptors magnetotèrmics o diferencials, tallacircuits, caixes seccionadores, interruptors manuals i protectors de sobretensions.

**CARACTERÍSTIQUES GENERALS:**

El material i les seves característiques han de ser adequats per a aparells de protecció i no han de fer disminuir, en cap cas, la seva qualitat i bon funcionament.

##### 2.- CONDICIONS DE SUBMINISTRAMENT I EMMAGATZEMATGE

Subministrament: A l'albarà de lliurament han de constar les característiques d'identificació següents:

- Material
- Tipus
- Diàmetre o d'altres dimensions

Emmagatzematge: En llocs protegits contra els impactes, la pluja, les humitats i dels raigs del sol.

### 3.- UNITAT I CRITERI D'AMIDAMENT

Unitat composta pel conjunt d'accessoris necessaris per al muntatge d'un aparell de protecció.

### 4.- NORMATIVA DE COMPLIMENT OBLIGATORI

No hi ha normativa de compliment obligatori.

---

## BH MATERIALS PER A INSTAL·LACIONS D'ENLLUMENAT

### BHM ELEMENTS DE SUPORT PER A LLUMS EXTERIORS



Codi Segur de Verificació:  
8551ddc8-0213-4ab6-b5d0-a5ae91425a14  
Origen: Ciutadà  
Identificador document: ES\_L01082628\_2024\_50986487  
Data d'impressió: 16/04/2026 14:20:41  
Pàgina 144 de 232

**SIGNATURES**  
1.- Verónica Serra Casals (TCAT), 10/12/2024 14:54  
2.- Verónica Serra Casals (TCAT) (Arquitecta municipal), 10/12/2024 14:57

Adequació de parcel·les i accés per a ús provisional d'aparcament públic al carrer Osona

## BHM2- COLUMNA PER A SUPORT DE LLUMS

### 0.- ELEMENTS QUE CONTEMPLA EL PLEC

#### BHM2-0FH8.

##### 1.- DEFINICIÓ I CONDICIONS DELS ELEMENTS

Columna de planxa d'acer galvanitzat, de forma troncocònica amb base-platina i porta i coronament sense platina, de fins a 10 m d'alçària, o columna de tub d'acer galvanitzat de 2,5 m d'alçària.

##### CARACTERÍSTIQUES GENERALS:

Ha de tenir un compartiment per a accessoris amb porta i pany.

La columna estarà dissenyada i fabricada segons les especificacions de les normes EN 40-2 i EN 40-5.

No es pot fer servir acer efervescent. El material ha de complir amb una de les següents

normes, i ser adequat per a la galvanització en calent quan es requereixi aquesta protecció:

- Columnes de planxa o xapa d'acer: material d'acord amb les normes EN 10025 (excepte el tipus S185), EN 10149-1 i EN 10149-2

- Columnes d'acer acabat en calent: material d'acord amb la norma EN 10210

- Columnes d'acer conformat en fred: material d'acord amb la norma EN 10219

- Columnes d'acer inoxidable: material d'acord amb la norma EN 10088

Ha de tenir una superfície llisa i sense defectes com és ara bonyes, bombolles, esquerdes, incrustacions o exfoliacions, que siguin perjudicials per al seu ús.

El recobriment de la capa de zinc, si n'hi ha, ha de ser llis, sense discontinuïtats, taques, inclusions de flux o cendres apreciables visualment.

Ha de tenir un cargol interior per a la connexió a terra.

Dimensions de la base-platina en funció de l'alçària:

Dimensions (mm)	300x300x6	400x400x10
Alçària (m)	2,5   4   5   6   8   10	

Perns d'ancoratge: acer S 235 JR

Dimensions dels registres i de les portes: Han de complir les especificacions de la norma UNE-EN 40-2

Dimensions de la subjecció dels llums: Han de complir les especificacions de la norma UNE-EN 40-2

Galvanització en calent, contingut de zinc del bany:  $\geq 98,5\%$

Si és de forma troncocònica:

- Conicitat (C):  $1,2\% \leq C \leq 1,3\%$

Toleràncies:

- Rectitud (xt, xp): - sobre la llargària total lt:  $xt \leq 0,003 \times lt$  - sobre una llargària parcial lp  $\geq 1m$ :  $xp \leq 0,003 \times lp$

- Llargària: - columnes d'alçària nominal  $\leq 10 m$ :  $\pm 25 mm$  - columnes d'alçària nominal  $> 10 m$ :  $\pm 0,6\%$

- Apertura porta:  $+ 10 mm$ ;  $- 0 mm$

- Secció transversal: - tolerància de la circumferència:  $\pm 1\%$  - desviació forma (seccions circulars):  $\pm 3\%$  diàmetre calculat a partir de la circumferència mesurada - desviació forma (seccions poligonals):  $\pm 4\%$  valor nominal sobre les cares del polígon

- Dimensions de l'acoblament: - llargària:  $\pm 2 mm$  - diàmetre: - fixació obtinguda a partir de tubs d'acer: tolerància segons EN 10210-2 - fixació obtinguda

durant el procés de fabricació:  $\pm 2\%$

- Torsió: - columna encastada:  $>5^\circ$  entre el braç de la columna i l'eix radial que passa pel centre de la porta - columna amb placa d'ancoratge:  $\pm 5^\circ$  entre el braç de la columna i la posició prevista de la placa

- Gruix: la tolerància serà la que s'exigeix al material del que s'obté la columna

- Verticalitat (columnes amb placa d'ancoratge):  $<1^\circ$  entre l'eix de la columna i l'eix perpendicular al pla de la placa

##### 2.- CONDICIONS DE SUBMINISTRAMENT I EMMAGATZEMATGE

Subministrament: Per unitats, amb camió-grua i evitant impactes i arrossegaments.

Emmagatzematge: En llocs protegits contra els impactes.

##### 3.- UNITAT I CRITERI D'AMIDAMENT

Unitat d'amidament: la indicada a la descripció de l'element

Criteri d'amidament: quantitat necessària subministrada a l'obra

##### 4.- NORMATIVA DE COMPLIMENT OBLIGATORI

UNE-EN 40-2:2006 Columnas y báculos de alumbrado. Parte 2: Requisitos generales y dimensiones.

UNE-EN 40-5:2003 Columnas y báculos de alumbrado. Parte 5: Requisitos para las columnas y báculos de alumbrado de acero.

##### 5.- CONDICIONS DE CONTROL DE RECEPCIÓ

CONDICIONS DE MARCATGE I CONTROL DE LA DOCUMENTACIÓ:

Codi Segur de Verificació:  
8551ddc8-0213-4ab6-b5d0-a5ae91425a14  
Origen: Ciutadà  
Identificador document: ES\_L01082628\_2024\_50986487  
Data d'impressió: 16/04/2026 14:20:41  
Pàgina 145 de 232

**SIGNATURES**  
1.- Verònica Serra Casals (TCAT), 10/12/2024 14:54  
2.- Verònica Serra Casals (TCAT) (Arquitecta municipal), 10/12/2024 14:57

## Adequació de parcel·les i accés per a ús provisional d'aparcament públic al carrer Osona

Les columnes han d'anar marcades, de manera clara i duradera, amb la següent informació com a mínim:

- El nom o símbol del fabricant
- L'any de fabricació
- Referència a la norma EN 40-5
- Un codi de producte únic
- Ha de portar el marcatge CE de conformitat amb el que disposa el Reial Decret 1328/1995, de 28 de juliol

El subministrador ha de posar a disposició de la DF en el cas que aquesta ho sol·liciti, la documentació següent, que acredita el marcatge CE, segons el sistema d'avaluació de conformitat aplicable, d'acord amb el que disposa l'apartat 7.2.1 del CTE: - Productes per a àrees de circulació:

- Sistema 1: Declaració de Prestacions  
El símbol normalitzat del marcatge CE, ha d'anar acompanyat de la següent informació:

- El número d'identificació de l'organisme notificat
- El nom o la marca d'identificació del fabricant
- L'adreça enregistrada del fabricant
- Les dues últimes xifres de l'any d'impressió del marcatge
- El número de certificat de conformitat CE
- Referència a la norma europea EN 45-5
- Descripció del producte i usos previstos
- Les característiques dels valors del producte a declarar
- Resistència a càrregues horitzontals
- Prestacions davant de l'impacte de vehicles
- Durabilitat

## BH MATERIALS PER A INSTAL·LACIONS D'ENLLUMENAT

### BHW PARTS PROPORCIONALS D'ACCESSORIS PER A INSTAL·LACIONS D'ENLLUMENAT

#### BHW8- PART PROPORCIONAL D'ACCESSORIS PER A ELEMENTS DE SUPORT DE LLUMS EXTERIORS

##### 0.- ELEMENTS QUE CONTEMPLA EL PLEC

###### BHW8-06IY.

###### 1.- DEFINICIÓ I CONDICIONS DELS ELEMENTS

Part proporcional d'accessoris per a muntar lluminàries, carrils de suport per a llums, projectors o elements de control, regulació o encesa d'instal·lacions d'il·luminació.

###### CARACTERÍSTIQUES GENERALS:

El material, la qualitat, les dimensions, etc. han de ser adequats per a les lluminàries, i no han de fer disminuir les característiques pròpies del conjunt de la instal·lació en cap de les seves aplicacions.

###### 2.- CONDICIONS DE SUBMINISTRAMENT I EMMAGATZEMATGE

Subministrament: A l'albarà de lliurament han de constar les característiques d'identificació següents:

- Material
- Tipus
- Dimensions en cm

Emmagatzematge: En llocs protegits contra els impactes, la pluja, les humitats i dels raigs del sol.

###### 3.- UNITAT I CRITERI D'AMIDAMENT

Unitat composta pel conjunt d'accessoris necessaris per instal·lar un llum.

###### 4.- NORMATIVA DE COMPLIMENT OBLIGATORI

No hi ha normativa de compliment obligatori.

## **BJ MATERIALS PER A INSTAL·LACIONS DE LAMPISTERIA, REG, APARELLS SANITARIS I PRODUCCIÓ D'AIGUA CALENTA SANITÀRIA**

Codi Segur de Verificació:  
8551ddc8-0213-4ab6-b500-a5ae91425a14  
Origen: Ciutadà  
Identificador document: ES\_L01082628\_2024\_50986487  
Data d'impressió: 16/04/2026 14:20:41  
Pàgina 146 de 232

**SIGNATURES**  
1.- Verònica Serra Casals (TCAT), 10/12/2024 14:54  
2.- Verònica Serra Casals (TCAT) (Arquitecta municipal), 10/12/2024 14:57

Adequació de parcel·les i accés per a ús provisional d'aparcament públic al carrer Osona

## BJS EQUIPS PER A REG

### BJSC- DEGOTER (D)

#### 1.- DEFINICIÓ I CONDICIONS DELS ELEMENTS

Dispositius destinats a formar part d'una instal·lació de reg.

S'han considerat els elements següents:

- Aspersor: Dispositiu destinat a distribuir aigua polvoritzada sobre una superfície de radi efectiu comprès entre 1 i 4 m, sense elements giratoris.
- Difusors: Elements de distribució d'aigua en zones ajardinades en forma de pluja que van equipats amb broquet de sortida de doll fix, regulable i de curt abast
- Comptagotes: Emissors d'aigua de baix cabal incorporats a canonades soterrades per configurar sistemes de reg localitzat, integrats directament en la canonada en el procés de fabricació de la mateixa o acoblats com accessoris addicionals a la canonada un cop fabricada
- Programadors electrònics o autònoms: Elements que governen l'obertura de les electrovàlvules de la instal·lació possibilitant l'automatització de la mateixa.
- Vàlvula hidràulica per a regular automàticament el cabal d'aigua, en les que l'accionament del pilot de tres vies es fa electromagnèticament. El desplaçament de l'eix de la vàlvula es produeix per l'acció d'un solenoide.

#### ASPERSORS I MICROASPERSORS:

La part del dispositiu destinada a difondre l'aigua ha de quedar amagada dins la carcassa, mentre l'aparell connectat a la xarxa no rebi aigua a la pressió mínima de treball.

Les peces de plàstic del difusor exposades a l'aigua o a les radiacions ultraviolades han de ser opaques i resistents a les dites radiacions.

Les superfícies del polvoritzador han de ser llises i no han de tenir puntes o arestes vives.

El disseny del polvoritzador ha de permetre la substitució de qualsevol component per la part superior, de forma manual o amb ajut d'eines corrents, incluiu el filtre.

Ha de tenir un junt per a impedir l'entrada de sorra entre la carcassa i el cos emergent.

Les peces de plàstic del difusor exposades a l'aigua o a les radiacions ultraviolades han de ser opaques i resistents a les dites radiacions.

Les superfícies del polvoritzador han de ser llises i no han de tenir puntes o arestes vives.

El disseny del polvoritzador ha de permetre la substitució de qualsevol component per la part superior, de forma manual o amb ajut d'eines corrents, incluiu el filtre.

Ha de tenir un junt per a impedir l'entrada de sorra entre la carcassa i el cos emergent.

Els broquets de sortida han de ser intercambiables per a aconseguir diferents superfícies de regat. Cada tipus de broquet ha de portar una marca o codi que permeti identificar-lo al catàleg corresponent.

Cada element ha de portar marcat de forma clara e indeleble les indicacions següents:

- Nom del fabricant o marca comercial enregistrada
- Símbol d'identificació utilitzat al catàleg
- Cabal nominal i pressió nominal de treball
- Indicació de la posició correcta d'instal·lació si fos necessari

Pressió màxima admissible: 5 bar

#### ASPERSORS:

La connexió a la xarxa ha de ser una rosca femella de 1/2" d'acord amb la norma UNE 19-009.

Pressió de treball:  $\geq 1,5$  bar,  $\leq 3,5$  bar

Alçària del cos emergent:  $\geq 70$  mm

Ha d'estar format per:

- Carcassa
- Cos emergent
- Tapa de goma
- Joc de broquets intercanviables
- Filtre

#### GOTEJADORS

Ha de ser autonetejable.

Cada element ha de portar marcat de forma clara e indeleble les indicacions següents:

- Nom del fabricant o marca comercial enregistrada
  - Model
  - Tipus
  - Diàmetre exterior de la canonada expressat en mm
  - Diàmetre mínim de pas expressat en mm
  - Cabal nominal expressat en l/min quan els emissors no siguin autocompensants
  - Indicació de la posició correcta d'instal·lació si fos necessari
- Cada element ha de tenir una caixa de protecció estanca, amb tancament mitjançant clau.

Cada element ha de portar les indicacions següents:

- Nom del fabricant o marca comercial enregistrada, distribuïdor i model
- Símbol d'identificació utilitzant el catàleg
- Número d'estacions o sectors
- Número de programes
- Cicle o interval de reg
- Arrencada de bomba o vàlvula mestra

Codi Segur de Verificació:  
8551ddc8-0213-4ab6-b5d0-a5ae91425a14  
Origen: Ciutadà  
Identificador document: ES\_L01082628\_2024\_50986487  
Data d'impressió: 16/04/2026 14:20:41  
Pàgina 147 de 232

**SIGNATURES**  
1.- Verònica Serra Casals (TCAT), 10/12/2024 14:54  
2.- Verònica Serra Casals (TCAT) (Arquitecta municipal), 10/12/2024 14:57

Adequació de parcel·les i accés per a ús provisional d'aparcament públic al carrer Osona

- Memòria permanent (Piles)  
- Descripció de la funció dels automatismes  
**ELECTROVÀLVULES:**  
Ha d'estar formada per:  
- Carcassa  
- Regulador de cabal  
- Sistema d'obertura manual directa  
- Solenoide  
- Filtre autonetejant  
Cada element ha de portar marcat de forma clara i indeleble les indicacions següents:  
- Nom del fabricant o marca comercial enregistrada  
- Model  
- Codi del tipus de vàlvula  
- Tipus de connexió de la vàlvula  
- Diàmetre de connexió expressat en mm o polsades  
- Tipus d'accionament  
- Pressions, màx. mín. I de treball  
- Cabal màxim i mínim expressat en m3/h  
- Material del que està conformat  
- Potència expressada en W  
**2.- CONDICIONS DE SUBMINISTRAMENT I EMMAGATZEMATGE**  
Les zones que no es puguin compactar amb l'equip utilitzat per a la resta de la capa, s'han de compactar amb els mitjans adequats fins assolir una densitat igual a la de la resta de la capa.  
Emmagatzematge: en el seu envàs, en llocs protegits contra els impactes.  
**3.- UNITAT I CRITERI D'AMIDAMENT**  
Unitat d'amidament: la indicada a la descripció de l'element  
Criteri d'amidament: quantitat necessària subministrada a l'obra  
**4.- NORMATIVA DE COMPLIMENT OBLIGATORI**  
**GOTEJADORS**  
UNE 68075:1986 Material de riego. Emisores. Requisitos generales y métodos de ensayo.

## **BP MATERIALS PER A INSTAL·LACIONS AUDIOVISUALS, COMUNICACIÓ I SISTEMES DE GESTIÓ I INTEGRACIÓ**

### **BP4 CABLES PER A TRANSMISSIÓ DE SENYAL**

#### **BP44- CABLE PER A TRANSMISSIÓ DE DADES AMB CONDUCTORS DE COURE**

Plec de condicions

##### **1.- DEFINICIÓ I CONDICIONS DELS ELEMENTS**

Cables metàl·lics multiconductors per a la transmissió i el control de senyals analògiques i digitals.

S'han contemplat els tipus de cables següents:

- Cables amb o sense pantalla per a treballar a freqüències de fins a 100 MHz, amb coberta de PVC, amb una classificació de resistència al foc Eca segons UNE-EN 50575
- Cables amb o sense pantalla per a treballar a freqüències de fins a 250 MHz, amb coberta de PVC, amb una classificació de resistència al foc Eca segons UNE-EN 50575
- Cables amb o sense pantalla per a treballar a freqüències de fins a 100 MHz, amb coberta de poliolefines, amb una classificació de resistència al foc Dca-s2,d2,a2 segons UNE-EN 50575
- Cables amb o sense pantalla per a treballar a freqüències de fins a 250 MHz, amb coberta de PVC, amb una classificació de resistència al foc Dca-s2,d2,a2 segons UNE-EN 50575
- Cables amb o sense pantalla per a treballar a freqüències de fins a 500 MHz, amb coberta de PVC, amb una classificació de resistència al foc Dca-s2,d2,a2 segons UNE-EN 50575
- Cables amb pantalla per a treballar a freqüències de fins a 1.000 MHz, amb coberta de PVC, amb una classificació de resistència al foc Dca-s2,d2,a2 segons UNE-EN 50575

##### **CONDICIONS GENERALS:**

Ha de tenir un aspecte exterior uniforme i sense defectes.

No ha de tenir irregularitats a la coberta exterior que puguin, durant la instal·lació, ús normal o durant les operacions de manteniment, suposar un risc per als usuaris o per a l'entorn.

Ha de tenir la resistència mecànica suficient i ha d'estar construït de manera que pugui suportar, sense precaucions especials les condicions d'emmagatzematge, ús, muntatge i manteniment.

Codi Segur de Verificació:  
8551ddc8-0213-4ab6-b500-a5ae91425a14  
Origen: Ciutadà  
Identificador document: ES\_L01082628\_2024\_50986487  
Data d'impressió: 16/04/2026 14:20:41  
Pàgina 148 de 232

SIGNATURES  
1.- Verónica Serra Casals (TCAT), 10/12/2024 14:54  
2.- Verónica Serra Casals (TCAT) (Arquitecta municipal), 10/12/2024 14:57

## Adequació de parcel·les i accés per a ús provisional d'aparcament públic al carrer Osona

El conductor ha de ser de coure sòlid massís o cablejat. La secció del conductor ha de ser circular i uniforme.

Els conductors cablejats han d'estar constituïts per conductors de secció circular, sense aïllament entre ells, ensamblats en capes concèntriques o en grup. El nombre màxim de fils dels conductor cablejats és de 7 fils.

Els conductors aïllats s'han d'identificar mitjançant colors i/o marques addicionals en anell i/o símbols, obtinguts mitjançant la utilització d'un aïllament colorejat o d'una superfície colorejada per extrussió, impressió o pintat. Els colors han de ser fàcilment identificables i s'han de correspondre de manera raonable amb els colors normalitzats del Document d'Armonització HD 402 S2.

El material de l'aïllament ha d'estar d'acord amb els requisits de la part o parts que li siguin aplicables de la norma UNE-EN 50290-2.

Ha de ser continu, amb un gruix tant uniforme com sigui possible. Ha d'estar aplicat ajustat al conductor i s'ha de poder retirar fàcilment sense malmetre el conductor.

No hi pot haver material de reblert entre els intersticis dels elements de cable reunits que conformen el nucli del cable.

L'apantallament, si és el cas, pot estar fet tant a nivell de l'element de cable (un parell o un quadret) com a nivell del nucli del cable (reunió d'elements de cable en capes concèntriques o formant unitats) o be una combinació de les dues solucions.

En qualsevol cas, sigui quin sigui el nivell al que està fet l'apantallament, aquest ha d'estar fet d'alguna de les maneres següents, o d'una combinació d'elles:

- una cinta metàl·lica;
- una cinta metàl·lica laminada sobre una cinta plàstica;
- una trena metàl·lica nua o recoberta;
- una envoltant helicoidal de fils paral·lels de coure;
- una capa semiconductor.

Si incorpora un fil de drenatge, aquest estarà en contacte amb l'element principal de la pantalla. El fil de drenatge ha de ser sòlid o cablejat, de coure nu o recobert d'una capa metàl·lica. Els elements que constitueixen l'apantallament compliran la norma UNE-EN 50288-1. Mesures elèctriques a baixa freqüència en corrent continua i mesures elèctriques i de transmissió a alta freqüència:

- Cables amb pantalla i per a freqüències fins a 100 MHz: Ha de complir UNE-EN 50288-2-1
- Cables sense pantalla i per a freqüències fins a 100 MHz: Ha de complir UNE-EN 50288-3-1
- Cables amb pantalla i per a freqüències fins a 250 MHz: Ha de complir UNE-EN 50288-5-1
- Cables sense pantalla i per a freqüències fins a 250 MHz: Ha de complir UNE-EN 50288-6-1
- Cables sense pantalla i per a freqüències fins a 500 MHz: Ha de complir UNE-EN 50288-11-1
- Cables amb pantalla i per a freqüències fins a 600 MHz: Ha de complir UNE-EN 50288-4-1
- Cables amb pantalla i per a freqüències fins a 1.000 MHz: Ha de complir UNE-EN 50288-9-1

CABLES DE XARXA AMB CONNECTORS DE 8 VIES (RJ45) MUNTATS ALS EXTREMS DEL CABLE PER A CONNEXIONAT

Les característiques elèctriques i geomètriques dels connectors han d'estar d'acord amb les especificacions de la norma UNE-EN 60603-7.

La connexió entre els conductors que conformen el cable i els connectors ha de ser per crimpat, això és, per penetració dels contactes del connector en l'aïllament dels cables de parells trenats fins a entrar en contacte amb els conductors.

El cable ha de quedar subjectat al connector per la coberta exterior.

La llargària no trenada de cable que es destina a la connexió ha de ser inferior a 13 mm.

Hi ha d'haver una funda guardapols ajustada al cable i al connector. La funda ha de permetre prémer el clip que aguanta el connector lliure a dintre del fix.

La funda ha d'estar ajustada al cable per la coberta exterior. Cap element del cable, com ara la pantalla o bé els mateixos parells trenats pot sobresortir de la funda.

Mesures elèctriques a baixa freqüència en corrent continua i mesures elèctriques i de transmissió a alta freqüència:

- Cables de xarxa amb pantalla i per a freqüències fins a 100 MHz: Ha de complir UNE-EN 50288-2-2
- Cables de xarxa sense pantalla i per a freqüències fins a 100 MHz: Ha de complir UNE-EN 50288-3-2
- Cables de xarxa amb pantalla i per a freqüències fins a 250 MHz: Ha de complir UNE-EN 50288-5-2
- Cables de xarxa sense pantalla i per a freqüències fins a 250 MHz: Ha de complir UNE-EN 50288-6-2

## 2.- CONDICIONS DE SUBMINISTRAMENT I EMMAGATZEMATGE

CABLES AMB O SENSE PANTALLA PER A INSTAL·LACIONS VERTICALS I HORITZONTALS EN EDIFICIS:

Subministrament i emmagatzematge: Bobines normalitzades i degudament protegides amb dogues, de manera que no s'alterin les seves condicions.

La bobina ha de portar marcada de forma visible i indeleble el tipus i característiques del cable.

CABLES DE XARXA AMB CONNECTORS DE 8 VIES (RJ45) MUNTATS ALS EXTREMS DEL CABLE PER A CONNEXIONAT

Codi Segur de Verificació:  
8551ddc8-0213-4ab6-b5d0-a5ae91425a14  
Origen: Ciutadà  
Identificador document: ES\_L01082628\_2024\_50986487  
Data d'impressió: 16/04/2026 14:20:41  
Pàgina 149 de 232

**SIGNATURES**  
1.- Verónica Serra Casals (TCAT), 10/12/2024 14:54  
2.- Verónica Serra Casals (TCAT) (Arquitecta municipal), 10/12/2024 14:57

## Adequació de parcel·les i accés per a ús provisional d'aparcament públic al carrer Osona

Subministrament: Embalats individualment o lligats individualment.  
Emmagatzematge: En llocs protegits contra els impactes, la pluja, les humitats i dels raigs del sol.

L'emballatge ha de permetre la identificació del producte.

### 3.- UNITAT I CRITERI D'AMIDAMENT

Unitat d'amidament: la indicada a la descripció de l'element  
Criteri d'amidament: quantitat necessària subministrada a l'obra

### 4.- NORMATIVA DE COMPLIMENT OBLIGATORI

UNE-EN 50173-1:2009 Tecnología de la información. Sistemas de cableado genérico. Parte 1: Requisitos generales.

UNE-EN 50173-2:2009 Tecnología de la información. Sistemas de cableado genérico. Parte 2: Edificios de oficina.

UNE-EN 50290-2-1:2010 Cables de comunicación. Parte 2-1: Reglas comunes de diseño y construcción.

CABLES AMB O SENSE PANTALLA PER A INSTAL·LACIONS HORIZONTALS I VERTICALS EN EDIFICIS:

UNE-EN 50288-2-1:2013 Cables metálicos con elementos múltiples utilizados para la transmisión y el control de señales analógicas y digitales. Parte 2-1: Especificación intermedia para cables apantallados aplicables hasta 100 MHz. Cables para instalaciones horizontales y verticales en edificios.

UNE-EN 50288-3-1:2013 Cables metálicos con elementos múltiples utilizados para la transmisión y el control de señales analógicas y digitales. Parte 3-1: Especificación intermedia para cables sin apantallar aplicables hasta 100 MHz. Cables para instalaciones horizontales y verticales en edificios.

UNE-EN 50288-5-1:2013 Cables metálicos con elementos múltiples utilizados para la transmisión y el control de señales analógicas y digitales. Parte 5-1: Especificación intermedia para cables apantallados aplicables hasta 250 MHz. Cables para instalaciones horizontales y verticales en edificios.

UNE-EN 50288-6-1:2013 Cables metálicos con elementos múltiples utilizados para la transmisión y el control de señales analógicas y digitales. Parte 6-1: Especificación intermedia para cables sin apantallar aplicables hasta 250 MHz. Cables para instalaciones horizontales y verticales en edificios.

UNE-EN 50288-4-1:2013 Cables metálicos con elementos múltiples utilizados para la transmisión y el control de señales analógicas y digitales. Parte 4-1: Especificación intermedia para cables apantallados aplicables hasta 600 MHz. Cables para instalaciones horizontales y verticales en edificios.

UNE-EN 50288-9-1:2013 Cables metálicos con elementos múltiples utilizados para la transmisión y el control de señales analógicas y digitales. Parte 9-1: Especificación intermedia para cables apantallados aplicables hasta 1 000 MHz. Cables para instalaciones horizontales y verticales en edificios.

UNE-EN 50288-11-1:2013 Cables metálicos con elementos múltiples utilizados para la transmisión y el control de señales analógicas y digitales. Parte 11-1: Especificación intermedia para cables sin apantallar aplicables hasta 500 MHz. Cables para instalaciones horizontales y verticales en edificios.

CABLES AMB O SENSE PANTALLA PER A INSTAL·LACIONS A L'ÀREA DE TREBALL I CABLES PER A CONNEXIONAT:

UNE-EN 50288-2-2:2013 Cables metálicos con elementos múltiples utilizados para la transmisión y el control de señales analógicas y digitales. Parte 2-2: Especificación intermedia para cables apantallados aplicables hasta 100 MHz. Cables para instalaciones en el área de trabajo y cables para conexionado.

UNE-EN 50288-3-2:2013 Cables metálicos con elementos múltiples utilizados para la transmisión y el control de señales analógicas y digitales. Parte 3-2: Especificación intermedia para cables sin apantallar aplicables hasta 100 MHz. Cables para instalaciones en el área de trabajo y cables para conexionado.

UNE-EN 50288-5-2:2013 Cables metálicos con elementos múltiples utilizados para la transmisión y el control de señales analógicas y digitales. Parte 5-2: Especificación intermedia para cables apantallados aplicables hasta 250 MHz. Cables para instalaciones en el área de trabajo y cables.

UNE-EN 50288-6-2:2013 Cables metálicos con elementos múltiples utilizados para la transmisión y el control de señales analógicas y digitales. Parte 6-2: Especificación intermedia para cables sin apantallar aplicables hasta 250 MHz. Cables para instalaciones en el área de trabajo y cables para conexionado.

UNE-EN 50288-4-2:2013 Cables metálicos con elementos múltiples utilizados para la transmisión y el control de señales analógicas y digitales. Parte 4-2: Especificación intermedia para cables apantallados aplicables hasta 600 MHz. Cables para instalaciones en el área de trabajo y cables para conexionado.

UNE-EN 50288-9-2:2015 Cables metálicos con elementos múltiples utilizados para la transmisión y el control de señales analógicas y digitales. Parte 9-2: Especificación intermedia para

Codi Segur de Verificació:  
8551ddc8-0213-4ab6-b5d0-a5ae91425a14  
Origen: Ciutadà  
Identificador document: ES\_L01082628\_2024\_50986487  
Data d'impressió: 16/04/2026 14:20:41  
Pàgina 150 de 232

**SIGNATURES**  
1.- Verònica Serra Casals (TCAT), 10/12/2024 14:54  
2.- Verònica Serra Casals (TCAT) (Arquitecta municipal), 10/12/2024 14:57

Adequació de parcel·les i accés per a ús provisional d'aparcament públic al carrer Osona

cables apantallados aplicables desde 1 MHz hasta 1 000 MHz. Cables para instalaciones en el área de trabajo, centro de datos y cables para conexonado.

## BP MATERIALS PER A INSTAL·LACIONS AUDIOVISUALS, COMUNICACIÓ I SISTEMES DE GESTIÓ I INTEGRACIÓ

### BPG12 Elemento no encontrado

Plec de condicions

## BR MATERIALS PER A JARDINERIA I PER A MESURES CORRECTORES D'IMPACTE AMBIENTAL

### BR3 CONDICIONADORS QUÍMICS I BIOLÒGICS DEL SÒL I MATERIALS PER A ACABATS SUPERFICIALS

#### BR3D- TERRA VEGETAL

##### 1.- DEFINICIÓ I CONDICIONS DELS ELEMENTS

Terres, substrats i mulch per al condicionament del sòl.

S'han considerat els tipus següents:

##### TERRA VEGETAL:

No ha de tenir elements estranys ni llavors de males herbes.

La terra no adobada ha de ser natural, provinent de la capa superficial d'un terreny i amb un alt contingut de matèria orgànica.

La terra adobada ha de ser natural, provinent de la capa superficial d'un terreny i amb incorporació d'adobs orgànics.

Mida dels materials petris:  $\leq 20$  mm

Mida dels terrossos:

- Terra vegetal garbellada:  $\leq 16$  mm
- Terra vegetal no garbellada:  $\leq 40$  mm

Composició granulomètrica:

- Sorra: 50 - 75%
- Llim i argila:  $< 30\%$
- Calç:  $< 10\%$
- Matèria orgànica (MO):  $2\% \leq MO \leq 10\%$

Composició química:

- Nitrogen: 1/1000
- Fòsfor total (P2O5 assimilable): 150 ppm (0,3%)
- Potasi (K2O assimilable): 80 ppm (0,1/1000)
- pH:  $6 \leq \text{pH} \leq 7,5$

##### TERRA VOLCÀNICA:

Terra natural de terrenys eruptius, provinent d'abocador.

Granulometria: 4 - 16 mm

Calç:  $< 10\%$

Densitat aparent seca: 680 kg/m<sup>3</sup>

##### 2.- CONDICIONS DE SUBMINISTRAMENT I EMMAGATZEMATGE

TERRA VEGETAL, DE BOSCH, ÀCIDA O ROLDOR DE PI:

Subministrament: En sacs o a granel.

Emmagatzematge: De manera que no s'alterin les seves característiques.

##### 3.- UNITAT I CRITERI D'AMIDAMENT

Unitat d'amidament: la indicada a la descripció de l'element

Criteri d'amidament: quantitat necessària subministrada a l'obra

##### 4.- NORMATIVA DE COMPLIMENT OBLIGATORI

No hi ha normativa de compliment obligatori.

##### 5.- CONDICIONS DE CONTROL DE RECEPCIÓ

CONDICIONS DE MARCATGE I CONTROL DE LA DOCUMENTACIÓ:

En els sacs han de figurar les dades següents:

- Identificació del producte

Codi Segur de Verificació:  
8551ddc8-0213-4ab6-b5d0-a5ae91425a14  
Origen: Ciutadà  
Identificador document: ES\_L01082628\_2024\_50986487  
Data d'impressió: 16/04/2026 14:20:41  
Pàgina 151 de 232

**SIGNATURES**  
1.- Verònica Serra Casals (TCAT), 10/12/2024 14:54  
2.- Verònica Serra Casals (TCAT) (Arquitecta municipal), 10/12/2024 14:57

## Adequació de parcel·les i accés per a ús provisional d'aparcament públic al carrer Osona

- Nom del fabricant o marca comercial
- Pes net

### OPERACIONS DE CONTROL:

- Inspecció visual del material subministrat, comprovant la correcta identificació tal i com s'indica a les especificacions.
- Recepció del certificat de garantia, d'acord a les condicions especificades, i si és el cas, dels documents acreditatius de la disposició de l'etiqueta ecològica europea.
- Abans de començar l'aportació de terres i substrats per a jardineria, i amb una freqüència de 10.000 m3, es realitzaran els assaigs corresponents a l'anàlisi estàndard de terra vegetal, amb la determinació de:
  - Rang de textures pel mètode granulomètric per sedimentació discontinua.
  - Anàlisi del PH (en H2O 1:2,5).
  - Anàlisi del contingut en sodi (ppm) pel mètode de fotometria de flama.
  - Anàlisi de la conductivitat elèctrica (prova prèvia de salinitat).
  - Anàlisi del carbonat càlcic equivalent i anàlisi del contingut en nutrients (P, K, Mg, Calci, N orgànic i amoniacal) pels mètodes químics 4, 15, 16 (b), 8, segons MOA III

### CRITERIS DE PRESA DE MOSTRES:

Els controls s'han de realitzar segons les instruccions de la DF i els criteris indicats a les normes de procediment corresponents.

### INTERPRETACIÓ DE RESULTATS I ACTUACIONS EN CAS D'INCOMPLIMENT:

No s'acceptaran materials que no arribin correctament identificats i acompanyats del certificat de garantia corresponent. Els productes a utilitzar s'ajustaran a les condicions exigides al plec de condicions tècniques.

## BR MATERIALS PER A JARDINERIA I PER A MESURES CORRECTORES D'IMPACTE AMBIENTAL

### BR4 ARBRES I PLANTES

#### BR41 ARBRES PLANIFOLIS (ACACIA A CATALPA)

##### BR411- ACER

#### 1.- DEFINICIÓ I CONDICIONS DELS ELEMENTS

Espècies vegetals subministrades a peu d'obra.

S'han considerat els tipus següents:

- Arbres planifolis
- Coníferes i resinoses
- Palmeres i palmiformes
- Arbusts
- Plantes de petit port

S'han considerat les formes de subministrament següents:

- En contenidor
- Amb pa de terra
- Amb l'arrel nua

#### CONDICIONS GENERALS:

L'espècie vegetal s'ha d'adquirir en un viver acreditat i legalment reconegut o, en tot cas, en empreses de reconeguda solvència.

Les plantes han de tenir identitat i puresa de lot adequades en relació al gènere o espècie a què pertanyin, i si es el cas també respecte al cultivar.

Les plantes han d'haver estat cultivades d'acord amb les necessitats de l'espècie o cultivar, edat i localització.

Han d'haver rebut una adequada formació (poda, retall, pinçament, asprada, etc).

La qualitat de la part aèria de les plantes ha de complir les especificacions de l'article 4.4.2 de la norma NTJ 07A.

La qualitat de la part subterrània de les plantes ha de complir les especificacions de l'article 4.4.3 de la norma NTJ 07A.

L'espècie vegetal ha de complir la legislació vigent sobre sanitat vegetal, especialment pel que fa al control d'organismes nocius de quarantena, així com d'altres plagues i malalties que puguin afectar la qualitat i valor d'utilització del material vegetal.

Les espècies que legalment estiguin regulades, han d'anar acompanyades del passaport sanitari.

No ha de presentar ferides o desperfectes a la seva part aèria o radical, ni símptomes d'haver-los patit anteriorment.

Quan el subministrament és amb arrel nua, han de presentar un sistema radical ben ramificat, la capçada aclarida, però no podada excessivament, amb un equilibri entre la part aèria i la part subterrània. Les arrels han de presentar talls nets i recents sense ferides ni macadures.

Codi Segur de Verificació:  
8551ddc8-0213-4ab6-b5d0-a5ae91425a14  
Origen: Ciutadà  
Identificador document: ES\_L01082628\_2024\_50986487  
Data d'impressió: 16/04/2026 14:20:41  
Pàgina 152 de 232

**SIGNATURES**  
1.- Verònica Serra Casals (TCAT), 10/12/2024 14:54  
2.- Verònica Serra Casals (TCAT) (Arquitecta municipal), 10/12/2024 14:57

### Adequació de parcel·les i accés per a ús provisional d'aparcament públic al carrer Osona

No es recomanable que hi hagin arrels seccionades de diàmetre superior a 3 cm en els arbres, o superiors a 2 cm en els arbusts.

Quan el subministrament és en contenidor o amb pa de terra, les arrels han de tenir el pa de terra adequat per a l'espècie i mida de l'arbre.

Els pans de terra han d'estar protegits amb materials que es puguin degradar abans d'un any i mig en ser soterrats, i que no produeixin afectacions a les plantes. El pa de terra ha d'estar intacte, compacte i ple d'arrels.

La planta ha de tenir les mides d'alçada, diàmetre del tronc, mida del pa de terra o mida del contenidor, que s'indiquin a la unitat d'obra. La verificació d'aquestes dades s'ha de fer d'acord amb les indicacions de la norma NTJ 07A.

#### CONÍFERES I RESINOSSES:

La tija ha de mostrar el seu port natural, amb la ramificació i la frondositat pròpies de la seva espècie i mida.

Les fulles han de presentar un bon estat vegetatiu.

L'alçària correspon a la distància des del coll de l'arrel fins a la part més distant al mateix.

El fullatge ha de tenir el color típic de l'espècie-varietat, segons l'època.

Les coníferes han d'estar totalment ramificades des de la base, segons l'hàbit de creixement de l'espècie-varietat.

#### ARBRES PLANIFOLIS:

La circumferència correspon al perímetre mesurat a un metre del coll de l'arrel.

Per als arbres de tronc múltiple, el perímetre total es la suma dels perímetres individuals.

Quan el subministrament és en contenidor o amb pa de terra, les arrels han de tenir el pa de terra adequat per a l'espècie i mida de l'arbre.

Alçària del pa de terra:

- Arbres de fulla caduca: Diàmetre del pa de terra x 0,7

- Arbres de fulla persistent: Diàmetre del pa de terra x 1,2

No es poden admetre plantes amb talls visibles de les arrels superiors a 1/8 del perímetre del tronc.

#### PALMERES I PALMIFORMES:

L'estípit ha de tenir la forma i l'estructura pròpies de la seva mida. Si son palmeres unicaules, l'estípit ha de ser recte i vertical.

No han de tenir ferides, osques o concavitats al tronc. L'estípit no ha de tenir estrangulacions.

Tindrà una senyal que indiqui l'orientació Nord en el seu lloc de cultiu original.

El gruix de l'estípit correspon al mesurat a 1,30 m per sobre del coll de l'arrel.

L'alçària correspon a la distància des del coll de l'arrel al punt d'inserció dels primers palmons.

S'han de presentar-se amb les fulles lligades i les exteriors retallades.

En les palmeres subministrades en contenidor, la distància mínima entre l'estípit i el interior del contenidor ha de ser de 25 cm.

Toleràncies:

- Alçària:  $\pm 5\%$

#### ARBUSTS I PLANTES DE PETIT PORT:

Les branques principals de l'arbust (que neixen directament del tronc) han de neixer del terç inferior de la planta, han d'estar regularment distribuïdes i han de tenir una llargària i gruix proporcional a la resta de la planta.

Les arrels han de donar, com a mínim, una volta a la seva base.

L'arbust enfiladís ha d'estar provist del seu tutor.

L'aigua de l'estany o de la font on visquin plantes aquàtiques ha d'estar neta, no ha de ser salina ni calcària i ha de tenir una temperatura temperada.

#### 2.- CONDICIONS DE SUBMINISTRAMENT I EMMAGATZEMATGE

Per a la preparació, càrrega, transport i descàrrega de les plantes, s'han de seguir les indicacions de la norma NTJ 07Z, d'acord amb cada tipus de planta i de presentació.

#### ARBRES, ARBUSTS I PLANTES DE PETIT PORT:

Subministrament: en lots de plantes d'una única identitat, amb la mateixa forma de presentació. Les plantes d'un lot han de tenir totes la mateixa edat, origen i han de ser homogènies en els seves dimensions.

El transport s'ha de fer protegint la part aèria del sol i dels efectes del vent, si la planta te fulles, i la part radical si la presentació es amb arrel nua o amb pa de terra.

Emmagatzematge: Si no s'ha de fer la plantació directament en descarregar, cal aplegar-les en un viver, a l'obra.

Les plantes amb arrel nua o amb pa de terra s'aplegaran col·locant la part radical en una rasa, coberta amb palla o sauló o algun material porós.

El viver estarà en un lloc protegit del vent i del sol directe.

#### 3.- UNITAT I CRITERI D'AMIDAMENT

Unitat d'amidament: la indicada a la descripció de l'element

Criteri d'amidament: quantitat necessària subministrada a l'obra

#### 4.- NORMATIVA DE COMPLIMENT OBLIGATORI

##### NORMATIVA GENERAL:

\* NTJ 07A:2007 Normes Tecnològiques de Jardineria i Paisatgisme. Subministrament del material vegetal. Qualitat general del material vegetal.

#### CONÍFERES I RESINOSSES:

Codi Segur de Verificació:  
8551ddc8-0213-4ab6-b5d0-a5ae91425a14  
Origen: Ciutadà  
Identificador document: ES\_L01082628\_2024\_50986487  
Data d'impressió: 16/04/2026 14:20:41  
Pàgina 153 de 232

**SIGNATURES**  
1.- Verónica Serra Casals (TCAT), 10/12/2024 14:54  
2.- Verónica Serra Casals (TCAT) (Arquitecta municipal), 10/12/2024 14:57

## Adequació de parcel·les i accés per a ús provisional d'aparcament públic al carrer Osona

\* NTJ 07C:1995 Normes Tecnològiques de Jardineria i Paisatgisme. Subministrament del material vegetal. Coníferes i resinoses.

PALMERES:

\* NTJ 07F:1997 Normes Tecnològiques de Jardineria i Paisatgisme. Subministrament del material vegetal. Palmeres.

ARBRES DE FULLA CADUCA:

\* NTJ 07D:1996 Normes Tecnològiques de Jardineria i Paisatgisme. Subministrament del material vegetal. Arbres de fulla caduca.

ARBRES DE FULLA PERSISTENT:

\* NTJ 07E:1997 Normes Tecnològiques de Jardineria i Paisatgisme. Subministrament del material vegetal. Arbres de fulla perenne.

ARBUSTS:

\* NTJ 07F:1998 Normes Tecnològiques de Jardineria i Paisatgisme. Subministrament del material vegetal. Arbusts.

ENFILADISSES:

\* NTJ 07I:1995 Normes Tecnològiques de Jardineria i Paisatgisme. Subministrament del material vegetal. Enfiladisses.

5.- CONDICIONS DE CONTROL DE RECEPCIÓ

CONDICIONS DE MARCATGE I CONTROL DE LA DOCUMENTACIÓ:

S'ha de subministrar acompanyada de:

- La guia fitosanitària corresponent
- Etiqueta amb el nom botànic i grandària correcta
- Procedència comercial del material vegetal
- Assenyalada la part nord de la planta al viver

OPERACIONS DE CONTROL:

Els punts de control més destacables són els següents:

- Comprovació de les condicions de subministrament i identificació.
- Inspecció visual de les plantes rebudes i verificació de les condicions exigides al plec.
- Control de les condicions d'emmagatzematge (si és el cas).

LLAVORS PER HIDROSEMBRES

- Recepció dels certificats de garantia del fabricant, d'acord a les condicions exigides.
- Inspecció visual de les condicions de subministrament i identificació.
- Es realitzaran els següents controls d'identificació, un cop per cada tipus d'hidrosembra que intervingui en l'obra:
  - Anàlisi de puresa específica amb informació de la composició.
  - Percentatge de germinació per espècie.
  - Amidament i anàlisi del contingut de llavors, aigua, adob, mulch i altres components de la hidrosembra, espècies herbàcies i espècies arbustives, mitjançant el pes de la matèria seca (a 105° C) d'una mostra de la barreja abans de l'aplicació.

CRITERIS DE PRESA DE MOSTRES:

Els controls s'han de realitzar segons les instruccions de la DF.

LLAVORS PER HIDROSEMBRES

S'han de seguir les instruccions de la DF i els criteris de les normes de procediment indicades en cada assaig.

INTERPRETACIÓ DE RESULTATS I ACTUACIONS EN CAS D'INCOMPLIMENT:

No s'acceptaran plantes que no arribin correctament identificades i acompanyades dels certificats de garantia corresponents.

LLAVORS PER HIDROSEMBRES

No s'acceptaran els materials que incompleixin les especificacions indicades al Plec.

## BR MATERIALS PER A JARDINERIA I PER A MESURES CORRECTORES D'IMPACTE AMBIENTAL

### BR4 ARBRES I PLANTES

#### BR45 ARBRES PLANIFOLIS (QUERCUS A ZELKOVA)

##### BR450- QUERCUS

1.- DEFINICIÓ I CONDICIONS DELS ELEMENTS

Espècies vegetals subministrades a peu d'obra.

S'han considerat els tipus següents:

- Arbres planifolis
- Coníferes i resinoses
- Palmeres i palmiformes

Codi Segur de Verificació:  
8551ddc8-0213-4ab6-b5d0-a5ae91425a14  
Origen: Ciutadà  
Identificador document: ES\_L01082628\_2024\_50986487  
Data d'impressió: 16/04/2026 14:20:41  
Pàgina 154 de 232

**SIGNATURES**  
1.- Verònica Serra Casals (TCAT), 10/12/2024 14:54  
2.- Verònica Serra Casals (TCAT) (Arquitecta municipal), 10/12/2024 14:57

## Adequació de parcel·les i accés per a ús provisional d'aparcament públic al carrer Osona

- Arbusts

- Plantes de petit port

S'han considerat les formes de subministrament següents:

- En contenidor

- Amb pa de terra

- Amb l'arrel nua

**CONDICIONS GENERALS:**

L'espècie vegetal s'ha d'adquirir en un viver acreditat i legalment reconegut o, en tot cas, en empreses de reconeguda solvència.

Les plantes han de tenir identitat i puresa de lot adequades en relació al gènere o espècie a què pertanyin, i si es el cas també respecte al cultivar.

Les plantes han d'haver estat cultivades d'acord amb les necessitats de l'espècie o cultivar, edat i localització.

Han d'haver rebut una adequada formació (poda, retall, pinçament, asprada, etc).

La qualitat de la part aèria de les plantes ha de complir les especificacions de l'article 4.4.2 de la norma NTJ 07A.

La qualitat de la part subterrània de les plantes ha de complir les especificacions de l'article 4.4.3 de la norma NTJ 07A.

L'espècie vegetal ha de complir la legislació vigent sobre sanitat vegetal, especialment pel que fa al control d'organismes nocius de quarantena, així com d'altres plagues i malalties que puguin afectar la qualitat i valor d'utilització del material vegetal.

Les espècies que legalment estiguin regulades, han d'anar acompanyades del passaport sanitari.

No ha de presentar ferides o desperfectes a la seva part aèria o radical, ni símptomes d'haver-los patit anteriorment.

Quan el subministrament és amb arrel nua, han de presentar un sistema radical ben ramificat, la capçada aclarida, però no podada excessivament, amb un equilibri entre la part aèria i la part subterrània. Les arrels han de presentar talls nets i recents sense macadures. No es recomana que hi hagin arrels seccionades de diàmetre superior a 3 cm en els arbres, o superiors a 2 cm en els arbusts.

Quan el subministrament és en contenidor o amb pa de terra, les arrels han de tenir el pa de terra adequat per a l'espècie i mida de l'arbre.

Els pans de terra han d'estar protegits amb materials que es puguin degradar abans d'un any i mig en ser soterrats, i que no produeixin afectacions a les plantes. El pa de terra ha d'estar intacte, compacte i ple d'arrels.

La planta ha de tenir les mides d'alçada, diàmetre del tronc, mida del pa de terra o mida del contenidor, que s'indiquin a la unitat d'obra. La verificació d'aquestes dades s'ha de fer d'acord amb les indicacions de la norma NTJ 07A.

**CONÍFERES I RESINOSES:**

La tija ha de mostrar el seu port natural, amb la ramificació i la frondositat pròpies de la seva espècie i mida.

Les fulles han de presentar un bon estat vegetatiu.

L'alçària correspon a la distància des del coll de l'arrel fins a la part més distant al mateix.

El fullatge ha de tenir el color típic de l'espècie-varietat, segons l'època.

Les coníferes han d'estar totalment ramificades des de la base, segons l'hàbit de creixement de l'espècie-varietat.

**ARBRES PLANIFOLIS:**

La circumferència correspon al perímetre mesurat a un metre del coll de l'arrel.

Per als arbres de tronc múltiple, el perímetre total es la suma dels perímetres individuals.

Quan el subministrament és en contenidor o amb pa de terra, les arrels han de tenir el pa de terra adequat per a l'espècie i mida de l'arbre.

**Alçària del pa de terra:**

- Arbres de fulla caduca: Diàmetre del pa de terra x 0,7

- Arbres de fulla persistent: Diàmetre del pa de terra x 1,2

No es poden admetre plantes amb talls visibles de les arrels superiors a 1/8 del perímetre del tronc.

**PALMERES I PALMIFORMES:**

L'estípit ha de tenir la forma i l'estructura pròpies de la seva mida. Si son palmeres unicaules, l'estípit ha de ser recte i vertical.

No han de tenir ferides, osques o concavitats al tronc. L'estípit no ha de tenir estrangulacions.

Tindrà una senyal que indiqui l'orientació Nord en el seu lloc de cultiu original.

El gruix de l'estípit correspon al mesurat a 1,30 m per sobre del coll de l'arrel.

L'alçària correspon a la distància des del coll de l'arrel al punt d'inserció dels primers palmons.

S'han de presentar-se amb les fulles lligades i les exteriors retallades.

En les palmeres subministrades en contenidor, la distància mínima entre l'estípit i el interior del contenidor ha de ser de 25 cm.

**Toleràncies:**

- Alçària: ± 5%

**ARBUSTS I PLANTES DE PETIT PORT:**

Les branques principals de l'arbus (que neixen directament del tronc) han de neixer del terç inferior de la planta, han d'estar regularment distribuïdes i han de tenir una llargària i

Codi Segur de Verificació:  
8551ddc8-0213-4ab6-b5d0-a5ae91425a14  
Origen: Ciutadà  
Identificador document: ES\_L01082628\_2024\_50986487  
Data d'impressió: 16/04/2026 14:20:41  
Pàgina 155 de 232

**SIGNATURES**  
1.- Verónica Serra Casals (TCAT), 10/12/2024 14:54  
2.- Verónica Serra Casals (TCAT) (Arquitecta municipal), 10/12/2024 14:57

## Adequació de parcel·les i accés per a ús provisional d'aparcament públic al carrer Osona

gruix proporcional a la resta de la planta.  
Les arrels han de donar, com a mínim, una volta a la seva base.  
L'arbust enfiladís ha d'estar provist del seu tutor.  
L'aigua de l'estany o de la font on visquin plantes aquàtiques ha d'estar neta, no ha de ser salina ni calcària i ha de tenir una temperatura temperada.

2.- CONDICIONS DE SUBMINISTRAMENT I EMMAGATZEMATGE  
Per a la preparació, càrrega, transport i descàrrega de les plantes, s'han de seguir les indicacions de la norma NTJ 07Z, d'acord amb cada tipus de planta i de presentació.  
**ARBRES, ARBUSTS I PLANTES DE PETIT PORT:**  
Subministrament: en lots de plantes d'una única identitat, amb la mateixa forma de presentació. Les plantes d'un lot han de tenir totes la mateixa edat, origen i han de ser homogènies en els seves dimensions.  
El transport s'ha de fer protegint la part aèria del sol i dels efectes del vent, si la planta té fulles, i la part radical si la presentació es amb arrel nua o amb pa de terra.  
Emmagatzematge: Si no s'ha de fer la plantació directament en descarregar, cal aplegar-les en un viver, a l'obra.  
Les plantes amb arrel nua o amb pa de terra s'aplegaran col·locant la part radical en una rasa, coberta amb palla o sauló o algun material porós.  
El viver estarà en un lloc protegit del vent i del sol directe.

3.- UNITAT I CRITERI D'AMIDAMENT  
Unitat d'amidament: la indicada a la descripció de l'element  
Criteri d'amidament: quantitat necessària subministrada a l'obra

4.- NORMATIVA DE COMPLIMENT OBLIGATORI  
**NORMATIVA GENERAL:**  
\* NTJ 07A:2007 Normes Tecnològiques de Jardineria i Paisatgisme. Subministrament del material vegetal. Qualitat general del material vegetal.  
**CONÍFERES I RESINOSSES:**  
\* NTJ 07C:1995 Normes Tecnològiques de Jardineria i Paisatgisme. Subministrament del material vegetal. Coníferes i resinoses.  
**PALMERES:**  
\* NTJ 07P:1997 Normes Tecnològiques de Jardineria i Paisatgisme. Subministrament del material vegetal. Palmeres.  
**ARBRES DE FULLA CADUCA:**  
\* NTJ 07D:1996 Normes Tecnològiques de Jardineria i Paisatgisme. Subministrament del material vegetal. Arbres de fulla caduca.  
**ARBRES DE FULLA PERSISTENT:**  
\* NTJ 07E:1997 Normes Tecnològiques de Jardineria i Paisatgisme. Subministrament del material vegetal. Arbres de fulla perenne.  
**ARBUSTS:**  
\* NTJ 07F:1998 Normes Tecnològiques de Jardineria i Paisatgisme. Subministrament del material vegetal. Arbusts.  
**ENFILADISSES:**  
\* NTJ 07I:1995 Normes Tecnològiques de Jardineria i Paisatgisme. Subministrament del material vegetal. Enfiladisses.

5.- CONDICIONS DE CONTROL DE RECEPCIÓ  
**CONDICIONS DE MARCATGE I CONTROL DE LA DOCUMENTACIÓ:**  
S'ha de subministrar acompanyada de:  
- La guia fitosanitària corresponent  
- Etiqueta amb el nom botànic i grandària correcta  
- Procedència comercial del material vegetal  
- Assenyalada la part nord de la planta al viver

**OPERACIONS DE CONTROL:**  
Els punts de control més destacables són els següents:  
- Comprovació de les condicions de subministrament i identificació.  
- Inspecció visual de les plantes rebudes i verificació de les condicions exigides al plec.  
- Control de les condicions d'emmagatzematge (si és el cas).

**LLAVORS PER HIDROSEMBRES**  
- Recepció dels certificats de garantia del fabricant, d'acord a les condicions exigides.  
- Inspecció visual de les condicions de subministrament i identificació.  
- Es realitzaran els següents controls d'identificació, un cop per cada tipus d'hidrosembra que intervingui en l'obra:  
- Anàlisi de puresa específica amb informació de la composició.  
- Percentatge de germinació per espècie.  
- Amidament i anàlisi del contingut de llavors, aigua, adob, mulch i altres components de la hidrosembra, espècies herbàcies i espècies arbustives, mitjançant el pes de la matèria seca (a 105° C) d'una mostra de la barreja abans de l'aplicació.

**CRITERIS DE PRESA DE MOSTRES:**  
Els controls s'han de realitzar segons les instruccions de la DF.

**LLAVORS PER HIDROSEMBRES**  
S'han de seguir les instruccions de la DF i els criteris de les normes de procediment indicades en cada assaig.

**INTERPRETACIÓ DE RESULTATS I ACTUACIONS EN CAS D'INCOMPLIMENT:**  
No s'acceptaran plantes que no arribin correctament identificades i acompanyades dels

Codi Segur de Verificació:  
8551ddc8-0213-4ab6-b5d0-a5ae91425a14  
Origen: Ciutadà  
Identificador document: ES\_L01082628\_2024\_50986487  
Data d'impressió: 16/04/2026 14:20:41  
Pàgina 156 de 232

**SIGNATURES**  
1.- Verònica Serra Casals (TCAT), 10/12/2024 14:54  
2.- Verònica Serra Casals (TCAT) (Arquitecta municipal), 10/12/2024 14:57

Adequació de parcel·les i accés per a ús provisional d'aparcament públic al carrer Osona

---

certificats de garantia corresponents.  
LLAVORS PER HIDROSEMBRES  
No s'acceptaran els materials que incompleixin les especificacions indicades al Plec.

---

## **BR MATERIALS PER A JARDINERIA I PER A MESURES CORRECTORES D'IMPACTE AMBIENTAL**

### **BRB MATERIALS PER A ROCALLES I ESCALES**

#### **BRB1- TAULÒ DE FUSTA PER ESPAIS EXTERIORS**

##### **0.- ELEMENTS QUE CONTEMPLA EL PLEC**

###### **BRB1-28RO.**

###### **1.- DEFINICIÓ I CONDICIONS DELS ELEMENTS**

Taulons de fusta provinents de troncs sans, de fibres rectes i compactes, per a ús en espais exteriors.

S'han considerat els tipus següents:

- Taulons de fusta de pi roig
- Taulons de fusta de roure
- Taulons de fusta tropical

###### **CARACTERÍSTIQUES GENERALS:**

No han de tenir signes de putrefacció, corcs, nusos morts ni estelles.

Es poden admetre esquerdes superficials que no afectin les característiques de la fusta.

A les seves cares no hi ha de quedar residus d'escorça superior ni de càmbium.

Les cares superior i inferior han de ser planes i paral·leles.

La fusta de pi i la fusta de roure han d'estar tractades en autoclau, amb productes de sals de coure lliures d'arsènic i crom.

Llargària:  $\leq 250$  cm

Contingut d'humitat:  $\leq 6\%$

Toleràncies:

- Fletxes:  $\pm 5$  mm/m,  $\leq 10$  mm/total
- Dimensions de la secció:  $\pm 5\%$
- Torsió del perfil:  $\pm 3$  mm

###### **2.- CONDICIONS DE SUBMINISTRAMENT I EMMAGATZEMATGE**

Subministrament: De manera que no s'alterin les seves característiques.

Emmagatzematge: De manera que no es deformi i en llocs secs i ventilats.

###### **3.- UNITAT I CRITERI D'AMIDAMENT**

Unitat d'amidament: la indicada a la descripció de l'element

Criteri d'amidament: quantitat necessària subministrada a l'obra

###### **4.- NORMATIVA DE COMPLIMENT OBLIGATORI**

No hi ha normativa de compliment obligatori.

---

## **B0 MATERIALS BÀSICS**

### **B06 FORMIGONS**

#### **B06D- FORMIGÓ SENSE ADDITIUS DESIGNAT PER DOSIFICACIÓ DE CIMENT**

##### **0.- ELEMENTS QUE CONTEMPLA EL PLEC**

###### **B06D-0L9C.**

---

Codi Segur de Verificació:  
8551ddc8-0213-4ab6-b5d0-a5ae91425a14  
Origen: Ciutadà  
Identificador document: ES\_L01082628\_2024\_50986487  
Data d'impressió: 16/04/2026 14:20:41  
Pàgina 157 de 232

SIGNATURES  
1.- Verónica Serra Casals (TCAT), 10/12/2024 14:54  
2.- Verónica Serra Casals (TCAT) (Arquitecta municipal), 10/12/2024 14:57

## Adequació de parcel·les i accés per a ús provisional d'aparcament públic al carrer Osona

### 1.- DEFINICIÓ I CONDICIONS DELS ELEMENTS

Mescla de ciment amb possibilitat de contenir addicions, granulats, sorra, aigua i additius, en el seu cas, elaborada a l'obra amb formigonera, d'ús no estructural.

La mescla ha de ser homogènia i sense segregacions.

No s'admet cap addició que no sigui cendres volants o fum de sílice.

Els components del formigó, la seva dosificació, el procés de fabricació i el transport han d'estar d'acord amb les prescripcions del CODI ESTRUCTURAL.

Assentament en el con d'Abrams (UNE 83313):

- Consistència seca: 0 - 2 cm
- Consistència plàstica: 3 - 4 cm
- Consistència tova: 5 - 9 cm
- Consistència fluida: 10 - 15 cm

Relació aigua-ciment:  $\leq 0,65$

Contingut de ciment:  $\leq 400$  kg/m<sup>3</sup>

Per als formigons amb addicions, el contingut d'addicions en estructures d'edificació ha de complir:

- Cendres volants:  $\leq 35\%$  pes de ciment
- Fum de sílice:  $\leq 10\%$  pes de ciment

Toleràncies:

- Assentament en el con d'Abrams: - Per qualsevol consistència:  $\pm 10$  mm

### 2.- CONDICIONS DE SUBMINISTRAMENT I EMMAGATZEMATGE

Per a l'elaboració i la utilització de formigons, la temperatura ambient ha d'estar entre 5°C i 40°C.

No s'han de barrejar formigons frescos fabricats amb ciments incompatibles entre ells.

S'ha d'utilitzar abans que hagi començat l'adormiment.

El temps màxim entre l'addició de l'aigua al ciment i als granulats, i la col·locació del formigó, no pot ser superior a una hora i mitja.

Com a orientació l'inici de l'adormiment es situa aproximadament en 1,5 h.

La formigonera ha d'estar neta abans de començar l'elaboració del formigó.

L'ordre d'abocada dels materials ha de ser: aproximadament la meitat de l'aigua, el ciment i la sorra simultàniament, la grava i la resta de l'aigua.

Els additius fluidificants, superfluidificants i inhibidors de l'adormiment s'han d'afegir a l'aigua abans d'introduir-la a la formigonera.

L'additiu colorant s'ha d'afegir a la formigonera juntament amb el ciment i els granulats.

### 3.- UNITAT I CRITERI D'AMIDAMENT

m<sup>3</sup> de volum necessari elaborat a l'obra.

### 4.- NORMATIVA DE COMPLIMENT OBLIGATORI

Real Decreto 470/2021, de 29 de junio, por el que se aprueba el Código Estructural.

## B0 MATERIALS BÀSICS

### B0B ACER I METALL EN PERFILS O BARRES

#### B0B6- ACER EN BARRES CORRUGADES ELABORAT A L'OBRA

### 0.- ELEMENTS QUE CONTEMPLA EL PLEC

#### B0B6-107B.

### 1.- DEFINICIÓ I CONDICIONS DELS ELEMENTS

Barres o conjunts de barres muntades, tallades i conformades, per a elements de formigó armat, elaborades a l'obra.

#### CARACTERÍSTIQUES GENERALS:

No es pot utilitzar cap acer que tingui picadures o un nivell d'oxidació que pugui afectar a les seves condicions d'adherència. La secció afectada ha de ser  $\leq 1\%$  de la secció inicial.

El tallat de barres o filferros s'ha d'ajustar a l'especificat en la DT del projecte. El procés de tall no ha d'alterar les característiques geomètriques o mecàniques dels productes utilitzats.

El diàmetre interior del doblegament de les barres ha de complir:

- Ganxos, patilles i ganxos en U: - Diàmetres  $< 20$  mm:  $\geq 4 D$  - Diàmetres  $\geq 20$  mm:  $\geq 7 D$

El diàmetre mínim de doblegament de les barres ha de ser tal que no produeixi compressions excessives en el formigó en la zona de curvatura ni trencaments en la barra.

Codi Segur de Verificació:  
8551ddc8-0213-4ab6-b5d0-a5ae91425a14  
Origen: Ciutadà  
Identificador document: ES\_L01082628\_2024\_50986487  
Data d'impressió: 16/04/2026 14:20:41  
Pàgina 158 de 232

**SIGNATURES**  
1.- Verónica Serra Casals (TCAT), 10/12/2024 14:54  
2.- Verónica Serra Casals (TCAT) (Arquitecta municipal), 10/12/2024 14:57

### Adequació de parcel·les i accés per a ús provisional d'aparcament públic al carrer Osona

Tipus acer	Barres doblegades o corbades	
	D ≤ 25 mm	D > 25 mm
B 400	10 D	12 D
B 500	12 D	14 D

Els cercols o estreps han de seguir les mateixes prescripcions que les barres corrugades. En els cercols o estreps, s'admeten diàmetres de doblegament inferiors per als diàmetres ≤ 12 mm, que han de complir:

- No han d'aparèixer principis de fissuració.
  - Diàmetre de doblegament:  $\geq 3 D$ ,  $\geq 3 \text{ cm}$
- L'acer redreçat no ha de tenir una variació significativa en les seves propietats, s'admeten variacions dins dels límits següents:
- Deformació sota càrrega màxima:  $\leq 2,5\%$
  - Alçària de la corruga: - Diàmetres  $\leq 20 \text{ mm}$ :  $\leq 0,05 \text{ mm}$  - Diàmetres  $> 20 \text{ mm}$ :  $\leq 0,10 \text{ mm}$

En cap cas, després de la manipulació, ha d'aparèixer principis de fissuració en els elements.

Toleràncies:

- Llargària en barres tallades o doblegades: - L  $\leq 6000 \text{ mm}$ : - 20 mm, + 50 mm - L  $> 6000 \text{ mm}$ : - 30 mm, + 50 mm
- (on L es la llargària recta de les barres)
- Llargària en estreps o cercols: - Diàmetres  $\leq 25 \text{ mm}$ :  $\pm 16 \text{ mm}$  - Diàmetres  $> 25 \text{ mm}$ : - 24 mm, + 20 mm

(on la llargària es la del rectangle que circumscriu l'element)

- Diferència entre llargàries dels costats paral·lels de l'element:  $\leq 10 \text{ mm}$
- Angle de doblegat de ganxos, patilles, ganxos en U i altres barres corbades:  $\pm 5^\circ$

#### 2.- CONDICIONS DE SUBMINISTRAMENT I EMMAGATZEMATGE

La DF ha d'aprovar els plànols d'especejament de l'armadura, elaborats per la instal·lació de ferralla.

El doblegat de les armadures s'ha de fer a temperatura ambient, mitjançant doblegadores mecàniques i a velocitat constant, amb l'ajut de mandrí, de manera que es garanteixi una curvatura constant en tota la zona.

Si es necessari fer desdobleaments, s'han de realitzar de manera que no es produeixi fissures o trencaments en les barres. En cas de desdobleament d'armadures en calent, s'ha de prendre les precaucions necessàries per a no malmetre el formigó amb les altes temperatures

Les barres que s'han de doblegar, han d'anar envoltades de cercols o estreps en la zona del colze.

El redreçat de l'acer subministrat en rotlle, s'ha de fer amb maquinària específica que compleixi l'especificat en l'article 49.2.2 del CODI ESTRUCTURAL.

El tallat de barres o filferros s'ha de realitzar per mitjans manuals (cisalla, etc.) o maquinària específica de tall automàtic.

No s'han d'adreçar els colzes excepte si es pot verificar que es realitza sense danys.

No s'han de doblegar un nombre elevat de barres en la mateixa secció d'una peça.

#### 3.- UNITAT I CRITERI D'AMIDAMENT

kg de pes necessari elaborat a l'obra, calculat amb el pes unitari teòric o qualsevol altre expressament acceptat per la DF.

Aquest criteri inclou les pèrdues de material com a conseqüència de les operacions específiques d'aquests treballs, com ara retalls i lligaments.

#### 4.- NORMATIVA DE COMPLIMENT OBLIGATORI

Real Decreto 470/2021, de 29 de junio, por el que se aprueba el Código Estructural.

Codi Segur de Verificació:  
8551ddc8-0213-4ab6-b5d0-a5ae91425a14  
Origen: Ciutadà  
Identificador document: ES\_L01082628\_2024\_50986487  
Data d'impressió: 16/04/2026 14:20:41  
Pàgina 159 de 232

**SIGNATURES**  
1.- Verónica Serra Casals (TCAT), 10/12/2024 14:54  
2.- Verónica Serra Casals (TCAT) (Arquitecta municipal), 10/12/2024 14:57

Adequació de parcel·les i accés per a ús provisional d'aparcament públic al carrer Osona

## E PARTIDES D'OBRA D'EDIFICACIÓ

### E2 ENDERROCS, MOVIMENTS DE TERRES I GESTIÓ DE RESIDUS

#### E22 MOVIMENTS DE TERRES

##### E221 EXCAVACIONS PER A REBAIX DEL TERRENY

###### 1.- DEFINICIÓ I CONDICIONS DE LES PARTIDES D'OBRA EXECUTADES

Excavacions amb finalitats diverses, que tenen com a resultat el rebaix del terreny. S'han considerat els tipus següents:

- Neteja i esbrossada del terreny
- Excavació per a caixa de paviment
- Excavació per a buidat de soterrani
- Excavació per a rebaix
- Excavació per dames
- Excavació de roca a cel obert amb morter expansiu

L'execució de la unitat d'obra inclou les operacions següents:

Excavació per esplanació, rebaix, buidat de soterrani o caixa de paviment:

- Preparació de la zona de treball
- Situació dels punts topogràfics
- Excavació de les terres
- Càrrega de les terres sobre camió o contenidor, en el seu cas

Excavació per dames:

- Preparació de la zona de treball
- Replanteig de l'amplària de les dames
- Numeració i definició de l'ordre d'excavació
- Excavació de les terres
- Càrrega de les terres sobre camió o contenidor, en el seu cas

Neteja i esbrossada del terreny:

- Preparació de la zona de treball
- Situació dels punts topogràfics
- Protecció dels elements que s'han de conservar
- Retirada de la capa superficial del terreny (10-15 cm) amb la vegetació i la brossa
- Càrrega dels materials sobre camió

Excavació de roca amb morter expansiu:

- Preparació de la zona de treball
- Situació de les referències topogràfiques externes
- Perforació de la roca d'acord amb un pla de treball preestablert
- Introducció del morter a les perforacions
- Trossejat de les restes amb martell trencador
- Càrrega de la runa sobre camió o contenidor

**CONDICIONS GENERALS:**

Es considera terreny fluix, el capaç de ser foradat amb pala, que té un assaig SPT < 20.

Es considera terreny compacte, el capaç de ser foradat amb pic (no amb pala), que té un assaig SPT entre 20 i 50.

Es considera terreny de trànsit, el capaç de ser foradat amb màquina o escarificadora (no amb pic), que té un assaig SPT > 50 sense rebot.

Es considera terreny no classificat, des del capaç de ser foradat amb pala, que té un assaig SPT < 20, fins al capaç de ser foradat amb màquina o escarificadora (no amb pic), que té un assaig SPT > 50 sense rebot.

Es considera roca de resistència baixa, la que amb dificultat es deixa ratllar amb navalla, que té un assaig de resistència a la compressió simple entre 5 i 25 MPa.

Es considera roca de resistència mitja, la que es pot trencar amb un cop de martell i que no es deixa ratllar amb navalla, que té un assaig de resistència a la compressió simple entre 25 i 50 MPa.

Es considera roca de resistència alta, la que necessita més d'un cop de martell per trencar-se, que té un assaig de resistència a la compressió simple entre 50 i 100 MPa.

Es considera que la càrrega de terres sobre camió és directa quan l'existència de rampa o d'altres condicionants de l'obra permeten que els mitjans d'excavació realitzin l'excavació i la càrrega de terres.

Es considera que la càrrega de terres sobre camió és indirecta quan la inexistència de rampa o d'altres condicionants de l'obra no permeten que els mitjans d'excavació realitzin la càrrega de terres i és necessària la utilització d'una altra màquina per a aquesta funció.

**NETEJA I ESBROSSADA DEL TERRENY:**

S'ha de retirar la capa superficial del terreny i qualsevol material existent (brossa, arrels, runa, escombraries, etc.), que puguin destorbar el desenvolupament de treballs posteriors.

L'àmbit d'actuació ha de quedar limitat pel sector de terreny destinat a l'edificació i la

Codi Segur de Verificació:  
8551ddc8-0213-4ab6-b5d0-a5ae91425a14  
Origen: Ciutadà  
Identificador document: ES\_L01082628\_2024\_50986487  
Data d'impressió: 16/04/2026 14:20:41  
Pàgina 160 de 232

**SIGNATURES**  
1.- Verónica Serra Casals (TCAT), 10/12/2024 14:54  
2.- Verónica Serra Casals (TCAT) (Arquitecta municipal), 10/12/2024 14:57

## Adequació de parcel·les i accés per a ús provisional d'aparcament públic al carrer Osona

zona influenciada pel procés de l'obra.

S'ha de deixar una superfície adequada per al desenvolupament dels treballs posteriors, lliure d'arbres, de plantes, de deixalles i d'altres elements existents, sense fer malbé les construccions, els arbres, etc., que s'han de conservar.

Els forats existents i els que resultin de les operacions d'esbrossada (extracció d'arrels, etc.), han de quedar reblerts amb les terres de la mateixa qualitat que el sòl i amb el mateix grau de compactació.

S'han de conservar en zona a part les terres o els elements que la DF determini.

S'han de traslladar a un abocador autoritzat tots els materials que la DF no hagi acceptat com a útils.

### EXCAVACIÓ PER A ESPLANACIÓ, REBAIX DEL TERRENY O BUIDAT DE SOTERRANI:

L'excavació per a caixes de paviments s'aplica en superfícies petites o mitjanes i amb una profunditat exactament definida, amb lleugeres dificultats de maniobra de màquines o camions.

S'entén que el rebaix es fa en superfícies mitjanes o grans, sense problemes de maniobrabilitat de màquines o de camions.

S'entén que la buidada de soterrani es fa en terrenys amb dos o més costats fixos on és possible la maniobrabilitat de màquines o de camions sense gran dificultat.

El fons de l'excavació s'ha de deixar pla, anivellat o amb la inclinació prevista.

S'han de deixar els talussos perimetrals que fixi la DF.

L'aportació de terres per a correccions del nivell ha de ser mínima, de la mateixa terra existent i amb la mateixa compactat.

La qualitat del terreny al fons de l'excavació requereix l'aprovació explícita de la DF.

Les terres que determini la DF s'han de conservar en una zona a part. La resta s'ha de transportar a un abocador autoritzat.

Toleràncies d'execució:

- Replanteig:  $\pm 100$  mm
- Nivells:  $+ 10$  mm,  $- 50$  mm
- Planor:  $\pm 40$  mm/m
- Angle del talús:  $\pm 2^\circ$

### EXCAVACIÓ PER DAMES:

L'excavació per dames es realitzarà sobre talussos prèviament excavats deprimers d'un buidat. Es realitzarà l'excavació de les dames al talús, d'acord amb la DF i prèvia aprovació explícita de la DF, aplicant al replanteig les següents dimensions:

- Amplària inferior del talús.
- Amplària superior del talús.
- Amplària de la dama.

Un cop replantejades al front del talús les dames amb l'amplària definida, s'iniciarà per un dels extrems del talús l'excavació alternativa de les dames, deixant trams de talús d'amplària igual a una dama per N unitats.

Un cop finalitzada l'excavació d'una dama, es realitzarà l'element estructural de contenció projectat, aquesta operació es repetirà N vegades.

Les dames s'excavaràn començant per la part inferior del talús.

Es garantirà la planeïtat del pla vertical d'excavació, a fi efecte de garantir les dimensions geomètriques dels elements estructurals

Les terres que determini la DF s'han de conservar en una zona a part. La resta s'ha de transportar a una instal·lació autoritzada de gestió de residus.

## 2.- CONDICIONS DEL PROCÉS D'EXECUCIÓ

### CONDICIONS GENERALS:

No s'ha de treballar quan plou, neva o fa vent superior als 60 km/h.

En cas d'imprevistos (terrenys inundats, olors de gas, restes de construccions, etc.) s'han de suspendre els treballs i avisar la DF.

Si cal fer rampes per accedir a la zona de treball, han de tenir les característiques següents:

- Amplària:  $\geq 4,5$  m
- Pendent:
  - Trams rectes:  $\leq 12\%$
  - Corbes:  $\leq 8\%$
  - Trams abans de sortir a la via de llargària  $\geq 6$  m:  $\leq 6\%$
- El talús ha de ser fixat per la DF.

### EXCAVACIÓ PER A ESPLANACIÓ, REBAIX DEL TERRENY O BUIDAT DE SOTERRANI:

Les terres s'han d'extreure de dalt a baix, sense soscavar-les.

No s'han d'acumular terres o materials a la vora de l'excavació.

S'han d'extreure les terres o els materials amb perill de desprendiment.

S'ha d'impedir l'entrada d'aigües superficials. Cal preveure un sistema de desguàs a fi d'evitar l'acumulació d'aigua dins de l'excavació.

### EXCAVACIÓ PER A BUIDAT DE SOTERRANI:

No s'ha de treballar simultàniament en zones superposades.

S'ha de fer per franges horitzontals, d'alçària no superior a 3 m.

### EXCAVACIÓ PER DAMES:

Les dames s'excavaràn començant per la part inferior del talús.

No s'han d'acumular terres o materials a la vora de l'excavació.

Codi Segur de Verificació:  
8551ddc8-0213-4ab6-b5d0-a5ae91425a14  
Origen: Ciutadà  
Identificador document: ES\_L01082628\_2024\_50986487  
Data d'impressió: 16/04/2026 14:20:41  
Pàgina 161 de 232

**SIGNATURES**  
1.- Verónica Serra Casals (TCAT), 10/12/2024 14:54  
2.- Verónica Serra Casals (TCAT) (Arquitecta municipal), 10/12/2024 14:57

#### Adequació de parcel·les i accés per a ús provisional d'aparcament públic al carrer Osona

S'han d'extreure les terres o els materials amb perill d'esllavissada.  
S'ha d'impedir l'entrada d'aigües superficials. Cal preveure un sistema de desguàs a fi d'evitar l'acumulació d'aigua dins de l'excavació.

#### EXCAVACIÓ AMB MORTER EXPANSIU:

Cal fer un programa de les perforacions i del procés del reblert amb morter i extracció de la roca.

En fer les perforacions, cal verificar que no es produeixen danys a estructures properes. Si es donés aquest cas, cal evitar l'ús de barrines percussores i fer els forats exclusivament per rotació.

#### 3.- UNITAT I CRITERIS D'AMIDAMENT

##### NETEJA I ESBROSSADA:

m2 de superfície realment executada, amidada segons les especificacions de la DT.

No inclou la tala d'arbres.

##### EXCAVACIÓ:

m3 de volum excavat segons les especificacions de la DT, amidat com a diferència entre els perfils transversals del terreny aixecats abans de començar les obres i els perfils teòrics assenyalats als plànols, amb les modificacions aprovades per la DF.

No s'ha d'abonar l'excés d'excavació que s'hagi produït sense l'autorització de la DF, ni la càrrega i el transport del material ni els treballs que calguin per a reomplir-lo.

Inclou la càrrega, allisada de talussos, esgotaments per pluja o inundació i quantes operacions faci falta per a una correcta execució de les obres.

També estan inclosos en el preu el manteniment dels camins de comunicació entre el desmunt i les zones on han d'anar les terres, la seva creació, i la seva eliminació, si s'escau.

Tan sols s'han d'abonar els esllavissaments no provocats, sempre que s'hagin observat totes les prescripcions relatives a excavacions, entibacions i voladures.

#### 4.- NORMATIVA DE COMPLIMENT OBLIGATORI

Real Decreto 314/2006, de 17 de marzo, por el que se aprueba el Código Técnico de la Edificación Parte 2. Documento Básico de Seguridad estructural de cimientos DB-SE-C.

Codi Segur de Verificació:  
8551ddc8-0213-4ab6-b5d0-a5ae91425a14  
Origen: Ciutadà  
Identificador document: ES\_L01082628\_2024\_50986487  
Data d'impressió: 16/04/2026 14:20:41  
Pàgina 162 de 232

**SIGNATURES**  
1.- Verónica Serra Casals (TCAT), 10/12/2024 14:54  
2.- Verónica Serra Casals (TCAT) (Arquitecta municipal), 10/12/2024 14:57

Adequació de parcel·les i accés per a ús provisional d'aparcament públic al carrer Osona

## F TIPOLOGIA F

### F2 DEMOLICIONS, MOVIMENTS DE TERRES I GESTIÓ DE RESIDUS

#### F22 MOVIMENTS DE TERRES

##### F228 REBLIMENT I PICONATGE DE RASES

###### 1.- DEFINICIÓ I CONDICIONS DE LES PARTIDES D'OBRA EXECUTADES

Reblert, estesa i piconatge de terres o granulats en zones que per la seva extensió reduïda, per precaucions especials o per altra motiu no permeti l'ús de la maquinària amb els que normalment s'executa el terraplè.

S'han considerat els tipus següents:

- Rebliment i piconatge de rasa amb terres
- Reblert de rases amb canonades o instal·lacions amb sorra natural o sorra de reciclatge de residus de la construcció o demolicions, provenint d'una planta legalment autoritzada per al tractament d'aquests residus
- Reblert de rases i pous per a drenatges, amb graves naturals o graves de reciclatge de residus de la construcció o demolicions, provenint d'una planta legalment autoritzada per al tractament d'aquests residus

L'execució de la unitat d'obra inclou les operacions següents:

- Preparació de la zona de treball
- Situació dels punts topogràfics
- Aportació del material en cas de graves, tot-u, o granulats reciclats
- Execució del rebliment
- Humectació o dessecació, en cas necessari
- Compactació de les terres

###### CONDICIONS GENERALS:

Les zones del reblert son les mateixes que les definides per als terraplens: Coronament, nucli, zona exterior i fonament.

Les tongades han de tenir un gruix uniforme i han de ser sensiblement paral·leles a la rasant.

El material de cada tongada ha de tenir les mateixes característiques.

El gruix de cada tongada ha de ser l'adequat per tal d'obtenir el grau de compactació exigida amb els mitjans que es disposen.

En cap cas el grau de compactació de cada tongada ha de ser inferior al més alt que tinguin els sòls adjacents, en el mateix nivell.

La composició granulomètrica de la grava ha de complir les condicions de filtratge fixades per la DF, en funció dels terrenys adjacents i del sistema previst d'evacuació d'aigua.

Les terres han de complir les especificacions fixades al seu plec de condicions.

La composició granulomètrica del tot-u ha de complir les especificacions fixades al seu plec de condicions.

En tota la superfície s'ha d'arribar, com a mínim, al grau de compactació previst expressat com a percentatge sobre la densitat màxima obtinguda en l'assaig Pròctor Modificat (UNE 103501).

###### RASA:

Toleràncies d'execució:

- Planor:  $\pm 20$  mm/m
- Nivells:  $\pm 30$  mm

###### RASA PER A INSTAL·LACIÓ DE TUBERIES:

El reblert ha d'estar format per dues zones:

- La zona baixa a una alçària fins a 30 cm per damunt de la generatriu superior del tub
- La zona alta, la resta de la rasa

El material de la zona baixa no ha de tenir matèria orgànica. El material de la zona alta ha de ser de forma que no produeixi danys a la canonada instal·lada.

###### 2.- CONDICIONS DEL PROCÉS D'EXECUCIÓ

###### CONDICIONS GENERALS:

S'han de suspendre els treballs en cas de pluja quan la temperatura ambient sigui inferior a 0°C en el cas de graves o de tot-u, o inferior a 2°C en la resta de materials.

S'han de protegir els elements de servei públic que puguin resultar afectats per les obres.

S'han d'eliminar els elements que puguin entorpir els treballs d'execució de la partida.

Hi ha d'haver punts fixos de referència exteriors a la zona de treball, als quals s'hi han de referir totes les lectures topogràfiques.

Excepte en les rases de drenatge, en la resta de casos s'ha d'eliminar els materials inestables, turba o argila tova de la base per al rebliment.

L'ampliació o recrescoda de reblerts existents s'han de preparar de forma que es garanteixi la

Codi Segur de Verificació:  
8551ddc8-0213-4ab6-b5d0-a5ae91425a14  
Origen: Ciutadà  
Identificador document: ES\_L01082628\_2024\_50986487  
Data d'impressió: 16/04/2026 14:20:41  
Pàgina 163 de 232

**SIGNATURES**  
1.- Verònica Serra Casals (TCAT), 10/12/2024 14:54  
2.- Verònica Serra Casals (TCAT) (Arquitecta municipal), 10/12/2024 14:57

## Adequació de parcel·les i accés per a ús provisional d'aparcament públic al carrer Osona

unió amb el nou reblert.

Les zones que per la seva forma puguin retenir aigua a la seva superfície s'han de corregir abans de l'execució.

El material s'ha d'estendre per tongades successives i uniformes, sensiblement paral·leles a la rasant final, i amb un gruix  $\leq 25$  cm.

No s'ha d'estendre cap tongada fins que la inferior compleixi les condicions exigides.

El material de cada tongada ha de tenir les característiques uniformes; en cas de no ser així, es buscaria la uniformitat mesclant-los amb els mitjans adequats.

Un cop estesa la tongada, si fos necessari, s'ha d'humitejar fins arribar al contingut òptim d'humitat, de manera uniforme.

Si el grau d'humitat de la tongada és superior a l'exigit, s'ha de dessecar mitjançant l'addició i mescla de materials secs o d'altres procediments adients.

S'han de mantenir els pendents i dispositius de desguàs necessaris per tal d'evitar entollaments, sense perill d'erosió.

Després de la pluja no s'ha d'estendre una nova tongada fins que l'última s'hagi assecat bé, o s'ha d'escarificar afegint la tongada següent més seca, de forma que l'humitat resultant sigui l'adient.

En l'execució de reblerts en contacte amb estructures de contenció, les tongades situades a ambdós costats de l'element han de quedar al mateix nivell.

Abans de la compactació cal comprovar que l'estructura amb la que estigui en contacte, ha assolit la resistència necessària.

Quan s'utilitzi corró vibratori per a compactar, ha de donar-se al final unes passades sense aplicar-hi vibració.

S'ha d'evitar el pas de vehicles per sobre de les capes en execució, fins que la compactació s'hagi completat.

S'ha de complir la normativa vigent en matèria mediambiental, de seguretat i salut i d'emmagatzematge i transport de productes de construcció.

Els treballs s'han de fer de manera que molestin el mínim possible als afectats.

En cas d'imprevistos, s'han de suspendre les obres i avisar a la DF.

**RASA PER A INSTAL·LACIÓ DE TUBERIES:**

El reblert definitiu s'ha de fer un cop aprovada la instal·lació per la DF.

S'ha de compactar amb les precaucions necessàries per a no produir moviments ni danys a la canonada instal·lada.

**GRAVES PER A DRENATGES:**

S'ha d'evitar l'exposició prolongada del material a la intempèrie.

El material s'ha d'emmagatzemar i d'utilitzar de forma que s'eviti la seva disgregació i contaminació. En cas de trobar zones segregades o contaminades per pols, per contacte amb la superfície de base o per inclusió de materials estranys, cal procedir a la seva eliminació.

Els treballs s'han de fer de manera que s'eviti la contaminació de la grava amb materials estranys.

Quan la tongada hagi d'estar constituïda per materials de granulometria diferent, s'ha de crear entre ells una superfície contínua de separació.

### 3.- UNITAT I CRITERIS D'AMIDAMENT

m3 de volum amidat segons les especificacions de la DT.

La partida d'obra inclou el subministrament i aportació del material en cas de graves, tot-u o material provinent del reciclatge de residus de la construcció, i no està inclòs en cas de que es tracti de terres.

### 4.- NORMATIVA DE COMPLIMENT OBLIGATORI

\* Orden de 6 de febrero de 1976 por la que se aprueba el Pliego de Prescripciones Técnicas Generales para Obras de Carreteras y Puentes (PG-3).

\* Orden FOM/1382/2002 de 16 de mayo, por la que se actualizan determinados artículos del pliego de prescripciones técnicas generales para obras de carreteras y puentes relativos a la construcción de explanaciones, drenajes y cimentaciones (PG-3).

### 5.- CONDICIONS DE CONTROL D'EXECUCIÓ I DE L'OBRA ACABADA

**OPERACIONS DE CONTROL:**

Les tasques de control a realitzar són les següents:

- Inspecció visual de la base sobre la que s'assentarà el reblert.
- Inspecció visual del material a la descàrrega dels camions, retirant el que presenti restes de terra vegetal, matèria orgànica o pedres de grandària superior a l'admissible.
- Control de l'estesa: comprovació visual del gruix i amplada de les tongades d'execució i control de la temperatura ambient.
- Control de compactació. Es considera com a lot de control, el material compactat en un dia, corresponent a una mateixa procedència i tongada d'estesa, amb una superfície màxima de 150 m2. Es realitzaran 5 determinacions de la humitat i densitat in-situ (ASTM D 30-17).
- Assaig de placa de càrrega (DIN 18134), cada 450 m2, i al menys un cop per capa de reblert. En la zona d'aplicació de la placa es determinarà la humitat in-situ (NLT-103).
- Presa de coordenades i cotes a banda i banda i sobre l'eix de la plataforma en la coronació

Codi Segur de Verificació:  
8551ddc8-0213-4ab6-b5d0-a5ae91425a14  
Origen: Ciutadà  
Identificador document: ES\_L01082628\_2024\_50986487  
Data d'impressió: 16/04/2026 14:20:41  
Pàgina 164 de 232

**SIGNATURES**  
1.- Verònica Serra Casals (TCAT), 10/12/2024 14:54  
2.- Verònica Serra Casals (TCAT) (Arquitecta municipal), 10/12/2024 14:57

## Adequació de parcel·les i accés per a ús provisional d'aparcament públic al carrer Osona

del reblert, i control de l'amplada de la tongada estesa, cada 20 m lineals com a màxim.  
- Inspecció visual per a detectar punts baixos capaços de retenir aigua.

### CRITERIS DE PRESA DE MOSTRES:

Es seguiran els criteris que en cada cas, indiqui la DF. En general, els punts de control de densitat i humitat estaran uniformement repartits en sentit longitudinal i aleatòriament distribuïts en la secció transversal de la tongada. En el cas de reblerts d'estreps o elements en els que es pugui produir una transició brusca de rigidesa, la distribució dels punts de control de compactació serà uniforme, a 50 cm dels paraments.

### INTERPRETACIÓ DE RESULTATS I ACTUACIONS EN CAS D'INCOMPLIMENT:

No es podrà iniciar l'execució del reblert sense corregir els defectes observats a la base d'assentament.

Donada la rapidesa de la cadena operativa "extracció-compactació", la inspecció visual té una importància fonamental en el control dels reblerts, tant a nivell de materials com per a l'estesa.

La densitat obtinguda després de la compactació en coronació haurà de ser superior al 100 % de la màxima obtinguda en el Pròctor Modificat (UNE 103501), i del 95 % en la resta de zones. En tot cas, la densitat ha de ser  $\geq$  a la de les zones contigües al replè.

El contingut d'humitat de les capes compactades no serà causa de rebuig, excepte en el cas d'utilitzar, per causes justificades, sòls amb característiques expansives amb un inflament lliure  $\leq$  5%.

El valor del mòdul d'elasticitat (segon cicle) obtingut a la placa de càrrega ha de complir les limitacions establertes al plec de condicions.

En cas d'incompliment, el contractista corregirà la capa executada, per recompressió o substitució del material. En general, es treballarà sobre tota la tongada afectada (lot), a menys que el defecte de compactació estigui clarament localitzat. Els assaigs de comprovació de la compactació s'intensificaran al doble sobre les capes corregides.

Qualsevol altre cas d'execució incorrecta serà responsabilitat del Contractista, i la seva obligació serà reparar sense cost algun els errors que hagin sorgit.

## F2 DEMOLICIONS, MOVIMENTS DE TERRES I GESTIÓ DE RESIDUS

### F2R GESTIÓ DE RESIDUS

#### F2R6 CÀRREGA I TRANSPORT DE RESIDUS DE CONSTRUCCIÓ O DEMOLICIÓ A INSTAL·LACIÓ AUTORITZADA DE GESTIÓ DE RESIDUS

##### 1.- DEFINICIÓ I CONDICIONS DE LES PARTIDES D'OBRA EXECUTADES

Operacions destinades a la gestió dels residus generats en l'obra: residu de construcció o demolició o material d'excavació.

S'han considerat les operacions següents:

- Transport o càrrega i transport del residu: material procedent d'excavació o residu de construcció o demolició
- Subministrament i recollida del contenidor dels residus

##### CÀRREGA I TRANSPORT DE MATERIAL D'EXCAVACIÓ I RESIDUS:

L'operació de càrrega s'ha de fer amb les precaucions necessàries per a aconseguir unes condicions de seguretat suficients.

Els vehicles de transport han de portar els elements adequats a fi d'evitar alteracions perjudicials del material.

El contenidor ha d'estar adaptat al material que ha de transportar.

El trajecte que s'ha de recórrer ha de complir les condicions d'amplària lliure i de pendent adequades a la maquinària que s'utilitzi.

##### TRANSPORT A OBRA:

Transport de terres i material d'excavació o del rebaix, o residus de la construcció, entre dos punts de la mateixa obra o entre dues obres.

Les àrees d'abocada han de ser les que defineixi el "Pla de Gestió de Residus de la Construcció i Enderrocs" de l'obra.

L'abocada s'ha de fer al lloc i amb el gruix de capa indicats al "Pla de Gestió de Residus de la Construcció i els Enderrocs" de l'obra.

Les terres han de complir les especificacions del seu plec de condicions en funció del seu ús, i cal que tinguin l'aprovació de la DF.

##### TRANSPORT A INSTAL·LACIÓ EXTERNA DE GESTIÓ DE RESIDUS:

Codi Segur de Verificació:  
8551ddc8-0213-4ab6-b5d0-a5ae91425a14  
Origen: Ciutadà  
Identificador document: ES\_L01082628\_2024\_50986487  
Data d'impressió: 16/04/2026 14:20:41  
Pàgina 165 de 232

**SIGNATURES**  
1.- Verónica Serra Casals (TCAT), 10/12/2024 14:54  
2.- Verónica Serra Casals (TCAT) (Arquitecta municipal), 10/12/2024 14:57

## Adequació de parcel·les i accés per a ús provisional d'aparcament públic al carrer Osona

El material de rebuig que el "Pla de Gestió de Residus de la Construcció i els Enderrocs" i el que la DF no accepti per a reutilitzar en obra, s'ha de transportar a una instal·lació externa autoritzada, per tal de rebre el tractament definitiu.

El contractista ha de lliurar al promotor un certificat on s'indiqui, com a mínim:

- Identificació del productor dels residus
- Identificació del posseïdor dels residus
- Identificació de l'obra de la qual prové el residu i en el seu cas, el número de llicència d'obra
- Identificació del gestor autoritzat que ha rebut el residu i si aquet no fa la gestió de valorització o eliminació final del residu, la identificació, cal indicar també qui farà aquesta gestió
- Quantitat en t i m3 del residu gestionat i la seva codificació segons codi LER

### 2.- CONDICIONS DEL PROCÉS D'EXECUCIÓ

#### CÀRREGA I TRANSPORT DE MATERIAL D'EXCAVACIÓ I RESIDUS:

El transport s'ha de realitzar en un vehicle adequat, per al material que es desitgi transportar, proveït dels elements que calen per al seu desplaçament correcte.

Durant el transport s'ha de protegir el material de manera que no es produeixin pèrdues en els trajectes utilitzats.

#### RESIDUS DE LA CONSTRUCCIÓ:

La manipulació dels materials s'ha de fer amb les proteccions adequades a la perillositat del mateix.

### 3.- UNITAT I CRITERIS D'AMIDAMENT

#### TRANSPORT DE MATERIAL D'EXCAVACIÓ O RESIDUS:

m3 de volum amidat amb el criteri de la partida d'obra d'excavació que li correspongui, incrementat amb el coeficient d'esponjament indicat en el plec de condicions tècniques, o qualsevol altre acceptat prèviament i expressament per la DF.

La unitat d'obra no inclou les despeses d'abocament ni de manteniment de l'abocador.

#### RESIDUS DE LA CONSTRUCCIÓ:

Es considera un increment per esponjament d'un 35%.

### 4.- NORMATIVA DE COMPLIMENT OBLIGATORI

Real Decreto 105/2008, de 1 de febrero, por el que se regula la producción y gestión de los residuos de construcción y demolición

Orden MAM/304/2002, de 8 de febrero, por la cual se publican las operaciones de valorización y eliminación de residuos y la lista europea de residuos.

Corrección de errores de la Orden MAM/304/2002, de 8 de febrero, por la que se publican las operaciones de valorización y eliminación de residuos y lista europea de residuos.

Real Decreto 108/1991, de 1 de febrero, sobre la prevención y reducción de la contaminación del medio ambiente producida por el amianto.

Decret 89/2010, de 29 de juny, pel qual s'aprova el Programa de gestió de residus de la construcció de Catalunya (PROGROC), es regula la producció i gestió dels residus de la construcció i demolició, i el cànon sobre la deposició controlada dels residus de la construcció.

Codi Segur de Verificació:  
8551ddc8-0213-4ab6-b5d0-a5ae91425a14  
Origen: Ciutadà  
Identificador document: ES\_L01082628\_2024\_50986487  
Data d'impressió: 16/04/2026 14:20:41  
Pàgina 166 de 232

**SIGNATURES**  
1.- Verònica Serra Casals (TCAT), 10/12/2024 14:54  
2.- Verònica Serra Casals (TCAT) (Arquitecta municipal), 10/12/2024 14:57

Adequació de parcel·les i accés per a ús provisional d'aparcament públic al carrer Osona

## P PARTIDES D'OBRA I CONJUNTS

### P2 DEMOLICIONS, ENDERROCS, MOVIMENTS DE TERRES I GESTIÓ DE RESIDUS

#### P21 ENDERROCS, DEMOLICIONS, ARRENCADES, REPICATS I DESMUNTATGES

#### P214 DESMUNTATGES O ENDERROCS D'ELEMENTS DE CONSTRUCCIÓ

#### P2145- ARRENCADA I ENDERROC D'ELEMENTS DE SEGURETAT I PROTECCIÓ

##### 0.- ELEMENTS QUE CONTEMPLA EL PLEC

###### P2145-4RS0.

###### 1.- DEFINICIÓ I CONDICIONS DE LES PARTIDES D'OBRA EXECUTADES

Demolició o desmuntatge d'elements de seguretat, protecció i senyalització, amb mitjans mecànics i càrrega sobre camió.

S'han considerat els tipus següents:

- Desmuntatge de barrera de seguretat flexible i demolició d'ancoratges clavats a terra
- Desmuntatge de barrera de seguretat flexible i demolició d'ancoratges amb base de formigó
- Demolició de barrera de seguretat rígida de formigó
- Desmuntatge de barana metàl·lica
- Desmuntatge de reixa i ancoratges

L'execució de la unitat d'obra inclou les operacions següents:

- Preparació de la zona de treball
- Arrencada o desmuntatge de l'element amb els mitjans adients
- Trossejament i apilada de l'element arrencat
- Aplec dels elements desmuntats
- Càrrega dels elements arrencats sobre el camió

###### CONDICIONS GENERALS:

Les restes de la demolició han de quedar suficientment trossejades i apilades per tal de facilitar-ne la càrrega, en funció dels mitjans de què es disposi i de les condicions de transport.

Els elements desmuntats han de quedar apilats per tal de facilitar-ne la càrrega.

Els materials han de quedar apilats i emmagatzemats en funció de l'ús a que es destinin (transport a abocador, reutilització, eliminació en obra, etc.).

Un cop acabats els treballs, la base ha de quedar neta de restes de material i en condicions d'ús.

###### 2.- CONDICIONS DEL PROCÉS D'EXECUCIÓ

No s'ha de treballar amb pluja, neu o vent superior als 60 km/h.

S'ha de seguir l'ordre de treballs previst a la DT.

S'han de separar les bandes i els terminals, treient primer els elements d'unió, perns i femelles, i després les peces separadores.

S'han de protegir els elements de servei públic que puguin resultar afectats per les obres.

La zona afectada per les obres ha de quedar convenientment senyalitzada.

L'execució dels treballs no han de produir desperfectes, molèsties o perjudicar les construccions, bens o persones de l'entorn.

S'ha d'evitar la formació de pols, pel que cal regar les parts que s'hagin de demolir i carregar.

En cas d'imprevistos (terrenys inundats, olors de gas, etc.) o quan l'enderrocament pugui afectar les construccions veïnes, s'han de suspendre les obres i avisar a la DF.

L'operació de càrrega de runa s'ha de fer amb les precaucions necessàries, per tal d'aconseguir les condicions de seguretat suficients.

S'han d'eliminar els elements que puguin entorpir els treballs de retirada i càrrega de runa.

S'ha de complir la normativa vigent en matèria mediambiental, de seguretat i salut i d'emmagatzematge i transport de productes de construcció.

###### 3.- UNITAT I CRITERI D'AMIDAMENT

m de llargària realment enderrocada, segons les especificacions de la DT.

DESMUNTATGE O DEMOLICIÓ DE BARRERA DE SEGURETAT, BARANA O BALAUSTRADA:

m de llargària realment desmuntada o enderrocada, segons les especificacions de la DT.

DESMUNTATGE DE REIXA:

m2 realment executat, amidat segons les especificacions de la DT.

DESMUNTATGE DE SENYAL DE TRÀNSIT O ARRENCADA D'ESCALA DE GAT:

Unitat de quantitat realment executada segons les especificacions de la DT.

###### 4.- NORMATIVA DE COMPLIMENT OBLIGATORI

DESMUNTATGE O ENDERROC EN OBRA CIVIL:

\* Orden de 6 de febrero de 1976 por la que se aprueba el Pliego de Prescripciones Técnicas

Codi Segur de Verificació:  
8551ddc8-0213-4ab6-b5d0-a5ae91425a14  
Origen: Ciutadà  
Identificador document: ES\_L01082628\_2024\_50986487  
Data d'impressió: 16/04/2026 14:20:41  
Pàgina 167 de 232

**SIGNATURES**  
1.- Verònica Serra Casals (TCAT), 10/12/2024 14:54  
2.- Verònica Serra Casals (TCAT) (Arquitecta municipal), 10/12/2024 14:57

Adequació de parcel·les i accés per a ús provisional d'aparcament públic al carrer Osona

Generales para Obras de Carreteras y Puentes (PG-3).  
\* Orden FOM/1382/2002 de 16 de mayo, por la que se actualizan determinados artículos del pliego de prescripciones técnicas generales para obras de carreteras y puentes relativos a la construcción de explanaciones, drenajes y cimentaciones (PG-3).

## P2 DEMOLICIONS, ENDERROCS, MOVIMENTS DE TERRES I GESTIÓ DE RESIDUS

### P22 MOVIMENTS DE TERRES

#### P221 EXCAVACIONS

##### P2217- EXCAVACIÓ PER A REBAIX

#### 0.- ELEMENTS QUE CONTEMPLA EL PLEC

##### P2217-55T0.

#### 1.- DEFINICIÓ I CONDICIONS DE LES PARTIDES D'OBRA EXECUTADES

Excavacions amb finalitats diverses, que tenen com a resultat el rebaix del terreny. S'han considerat els tipus següents:

- Excavació per a rebaix
  - Excavació de roca a cel obert amb morter expansiu
- En actuacions de reparació, s'han considerat els graus de dificultat següents:
- Grau de dificultat associat a la mobilitat en l'actuació: - Sense dificultat de mobilitat: actuacions en què hi ha una interferència pròpia de l'entorn on es desenvolupen.
  - Amb dificultat de mobilitat: actuacions en entorns amb dificultat de mobilitat i/o amb el material aplegat lluny de la zona de treball: - Actuacions amb dificultat d'accessibilitat, per la poca mobilitat de la maquinària, per l'elevada presència de guals particulars i passos de vianants, per la impossibilitat d'ubicar una plataforma de treball lateral, per la impossibilitat d'ocupació de la calçada per fer l'aplec de materials que impliqui fer l'actuació per fases per tal de mantenir el pas de vianants i/o per estar en una zona amb tràfic rodat important - Actuacions en les què els materials estan aplegats lluny de la zona de treball per manca d'espai en la proximitat d'on s'executen les tasques.
  - Grau de dificultat associat a l'àmbit de l'actuació en funció de l'amplària de la vorera, calçada o plataforma única
  - Grau de dificultat associat a la presència d'elements externs a l'actuació: - Sense afectació per serveis o elements de mobiliari urbà: actuacions sense serveis (canalitzacions d'aigua, semàfors, enllumenat, etc.) ni elements urbans de grans dimensions (marquesines, mòduls d'aparcament de bicicletes, etc.) que interfereixin (o que puguin interferir) en les tasques - Amb afectació per serveis o elements de mobiliari urbà: actuacions amb serveis (canalitzacions d'aigua, semàfors, enllumenat, etc.) o elements urbans de grans dimensions (marquesines, mòduls d'aparcament de bicicletes, etc) que interfereixen en les tasques.
  - Grau de dificultat associat a l'abast de l'actuació

L'execució de la unitat d'obra inclou les operacions següents:

Excavació per esplanació, rebaix, buidat de soterrani o caixa de paviment:

- Preparació de la zona de treball
  - Situació dels punts topogràfics
  - Excavació de les terres
  - Càrrega de les terres sobre camió o contenidor, en el seu cas
- Excavació de roca amb morter expansiu:
- Preparació de la zona de treball
  - Situació de les referències topogràfiques externes
  - Perforació de la roca d'acord amb un pla de treball preestablert
  - Introducció del morter a les perforacions
  - Trossejat de les restes amb martell trencador
  - Càrrega de la runa sobre camió o contenidor

#### CONDICIONS GENERALS:

Es considera terreny fluix, el capaç de ser foradat amb pala, que té un assaig SPT < 20.

Es considera terreny compacte, el capaç de ser foradat amb pic (no amb pala), que té un assaig SPT entre 20 i 50.

Es considera terreny de trànsit, el capaç de ser foradat amb màquina o escarificadora (no amb pic), que té un assaig SPT > 50 sense rebot.

Es considera terreny no classificat, des del capaç de ser foradat amb pala, que té un assaig

Codi Segur de Verificació:  
8551ddc8-0213-4ab6-b5d0-a5ae91425a14  
Origen: Ciutadà  
Identificador document: ES\_L01082628\_2024\_50986487  
Data d'impressió: 16/04/2026 14:20:41  
Pàgina 168 de 232

**SIGNATURES**  
1.- Verónica Serra Casals (TCAT), 10/12/2024 14:54  
2.- Verónica Serra Casals (TCAT) (Arquitecta municipal), 10/12/2024 14:57

## Adequació de parcel·les i accés per a ús provisional d'aparcament públic al carrer Osona

SPT < 20, fins al capaç de ser foradat amb màquina o escarificadora (no amb pic), que té un assaig SPT > 50 sense rebot.

Es considera roca de resistència baixa, la que amb dificultat es deixa ratllar amb navalla, que té un assaig de resistència a la compressió simple entre 5 i 25 MPa.

Es considera roca de resistència mitja, la que es pot trencar amb un cop de martell i que no es deixa ratllar amb navalla, que té un assaig de resistència a la compressió simple entre 25 i 50 MPa.

Es considera roca de resistència alta, la que necessita més d'un cop de martell per trencar-se, que té un assaig de resistència a la compressió simple entre 50 i 100 MPa.

Es considera que la càrrega de terres sobre camió és directa quan l'existència de rampa o d'altres condicionants de l'obra permeten que els mitjans d'excavació realitzin l'excavació i la càrrega de terres.

Es considera que la càrrega de terres sobre camió és indirecta quan la inexistència de rampa o d'altres condicionants de l'obra no permeten que els mitjans d'excavació realitzin la càrrega de terres i és necessària la utilització d'una altra màquina per a aquesta funció.

**EXCAVACIÓ PER A ESPLANACIÓ, REBAIX DEL TERRENY O BUIDAT DE SOTERRANI:**

L'excavació per a caixes de paviments s'aplica en superfícies petites o mitjanes i amb una profunditat exactament definida, amb lleugeres dificultats de maniobra de màquines o camions. S'entén que el rebaix es fa en superfícies mitjanes o grans, sense problemes de maniobrabilitat de màquines o de camions.

El fons de l'excavació s'ha de deixar pla, anivellat o amb la inclinació prevista.

S'han de deixar els talussos perimetrals que fixi la DF.

L'aportació de terres per a correccions del nivell ha de ser mínima, de la mateixa terra existent i amb la mateixa compactat.

La qualitat del terreny al fons de l'excavació requereix l'aprovació explícita de la DF.

Les terres que determini la DF s'han de conservar en una zona a part. La resta s'ha de transportar a un abocador autoritzat.

Toleràncies d'execució:

- Replanteig: ± 100 mm
- Nivells: + 10 mm, - 50 mm
- Planor: ± 40 mm/m
- Angle del talús: ± 2°

**2.- CONDICIONS DEL PROCÉS D'EXECUCIÓ**

**CONDICIONS GENERALS:**

No s'ha de treballar quan plou, neva o fa vent superior als 60 km/h.

En cas d'imprevistos (terrenys inundats, olors de gas, restes de construccions, etc.) s'han de suspendre els treballs i avisar la DF.

Si cal fer rampes per accedir a la zona de treball, han de tenir les característiques següents:

- Amplària: >= 4,5 m
- Pendent: - Trams rectes: <= 12% - Corbes: <= 8% - Trams abans de sortir a la via de llargària >= 6 m: <= 6%
- El talús ha de ser fixat per la DF.

**EXCAVACIÓ PER A ESPLANACIÓ, REBAIX DEL TERRENY O BUIDAT DE SOTERRANI:**

Les terres s'han d'extreure de dalt a baix, sense soscar-les.

No s'han d'acumular terres o materials a la vora de l'excavació.

S'han d'extreure les terres o els materials amb perill de desprendiment.

S'ha d'impedir l'entrada d'aigües superficials. Cal preveure un sistema de desguàs a fi d'evitar l'acumulació d'aigua dins de l'excavació.

**EXCAVACIÓ AMB MORTER EXPANSIU:**

Cal fer un programa de les perforacions i del procés del reblert amb morter i extracció de la roca.

En fer les perforacions, cal verificar que no es produeixen danys a estructures properes. Si es donés aquest cas, cal evitar l'ús de barrines percussores i fer els forats exclusivament per rotació.

**3.- UNITAT I CRITERI D'AMIDAMENT**

**EXCAVACIÓ:**

m3 de volum excavat segons les especificacions de la DT, amidat com a diferència entre els perfils transversals del terreny aixecats abans de començar les obres i els perfils teòrics assenyalats als plànols, amb les modificacions aprovades per la DF.

No s'ha d'abonar l'excés d'excavació que s'hagi produït sense l'autorització de la DF, ni la càrrega i el transport del material ni els treballs que calguin per a reomplir-lo.

Inclou la càrrega, allisada de talussos, esgotaments per pluja o inundació i quantes operacions faci falta per a una correcta execució de les obres.

També estan inclosos en el preu el manteniment dels camins de comunicació entre el desmunt i les zones on han d'anar les terres, la seva creació, i la seva eliminació, si s'escau.

Tan sols s'han d'abonar els esllavissaments no provocats, sempre que s'hagin observat totes les prescripcions relatives a excavacions, entibacions i voladures.

**4.- NORMATIVA DE COMPLIMENT OBLIGATORI**

Documento Básico de Seguridad estructural de cimientos DB-SE-C, parte II del CTE, aprobado por el Real Decreto 314/2006.

Codi Segur de Verificació:  
8551ddc8-0213-4ab6-b5d0-a5ae91425a14  
Origen: Ciutadà  
Identificador document: ES\_L01082628\_2024\_50986487  
Data d'impressió: 16/04/2026 14:20:41  
Pàgina 169 de 232

**SIGNATURES**  
1.- Verònica Serra Casals (TCAT), 10/12/2024 14:54  
2.- Verònica Serra Casals (TCAT) (Arquitecta municipal), 10/12/2024 14:57

Adequació de parcel·les i accés per a ús provisional d'aparcament públic al carrer Osona

## P2 DEMOLICIONS, ENDERROCS, MOVIMENTS DE TERRES I GESTIÓ DE RESIDUS

### P22 MOVIMENTS DE TERRES

#### P221 EXCAVACIONS

##### P2219- EXCAVACIÓ DE POU AÏLLAT

#### 0.- ELEMENTS QUE CONTEMPLA EL PLEC

P2219-564L.

##### 1.- DEFINICIÓ I CONDICIONS DE LES PARTIDES D'OBRA EXECUTADES

Conjunt d'operacions necessàries per obrir rases i pous de fonaments realitzades amb mitjans mecànics o amb utilització d'explosius.

En actuacions de reparació, s'han considerat els graus de dificultat següents:

- Grau de dificultat associat a la mobilitat en l'actuació: - Sense dificultat de mobilitat: actuacions en què hi ha una interferència pròpia de l'entorn on es desenvolupen.
- Amb dificultat de mobilitat: actuacions en entorns amb dificultat de mobilitat i/o amb el material aplegat lluny de la zona de treball: - Actuacions amb dificultat d'accessibilitat, per la poca mobilitat de la maquinària, per l'elevada presència de guals particulars i passos de vianants, per la impossibilitat d'ubicar una plataforma de treball lateral, per la impossibilitat d'ocupació de la calçada per fer l'aplec de materials que impliqui fer l'actuació per fases per tal de mantenir el pas de vianants i/o per estar en una zona amb tràfic rodat important - Actuacions en les què els materials estan aplegats lluny de la zona de treball per manca d'espai en la proximitat d'on s'executen les tasques.
- Grau de dificultat associat a l'àmbit de l'actuació en funció de l'amplària de la vorera, calçada o plataforma única
- Grau de dificultat associat a la presència d'elements externs a l'actuació: - Sense afectació per serveis o elements de mobiliari urbà: actuacions sense serveis (canalitzacions d'aigua, semàfors, enllumenat, etc.) ni elements urbans de grans dimensions (marquesines, mòduls d'aparcament de bicicletes, etc.) que interfereixin (o que puguin interferir) en les tasques - Amb afectació per serveis o elements de mobiliari urbà: actuacions amb serveis (canalitzacions d'aigua, semàfors, enllumenat, etc.) o elements urbans de grans dimensions (marquesines, mòduls d'aparcament de bicicletes, etc) que interfereixen en les tasques.
- Grau de dificultat associat a l'abast de l'actuació

L'execució de la unitat d'obra inclou les operacions següents:

- Preparació de la zona de treball
  - Situació dels punts topogràfics exteriors a l'excavació
  - Replanteig de la zona a excavar i determinació de l'ordre d'execució de les dames si és el cas
  - Excavació de les terres
  - Càrrega de les terres sobre camió, contenidor, o formació de cavallons a la vora de la rasa, segons indiqui la partida d'obra
- CONDICIONS GENERALS:**
- Es considera terreny fluix, el capaç de ser foradat amb pala, que té un assaig SPT < 20.
- Es considera terreny compacte, el capaç de ser foradat amb pic (no amb pala), que té un assaig SPT entre 20 i 50.
- Es considera terreny de trànsit, el capaç de ser foradat amb màquina o escarificadora (no amb pic), que té un assaig SPT > 50 sense rebot.
- Es considera terreny no classificat, des del capaç de ser foradat amb pala, que té un assaig SPT < 20, fins al capaç de ser foradat amb màquina o escarificadora (no amb pic), que té un assaig SPT > 50 sense rebot.
- Es considera roca la que pot ser foradada amb compressor (no amb màquina), que té un rebot a l'assaig SPT.
- L'element excavat ha de tenir la forma i les dimensions especificades en la DT, o en el seu defecte, les que determini la DF.
- El fons de l'excavació ha de quedar anivellat.
- El fons de l'excavació no ha de tenir material engrunat o fluix i les esquerdes i els forats han de quedar reblerts.
- Els talussos perimetrals han de ser els fixats per la DF.
- Els talussos han de tenir el pendent especificat a la DT.
- La qualitat de terreny del fons de l'excavació requereix l'aprovació explícita de la DF.

Codi Segur de Verificació:  
8551ddc8-0213-4ab6-b5d0-a5ae91425a14  
Origen: Ciutadà  
Identificador document: ES\_L01082628\_2024\_50986487  
Data d'impressió: 16/04/2026 14:20:41  
Pàgina 170 de 232

**SIGNATURES**  
1.- Verónica Serra Casals (TCAT), 10/12/2024 14:54  
2.- Verónica Serra Casals (TCAT) (Arquitecta municipal), 10/12/2024 14:57

## Adequació de parcel·les i accés per a ús provisional d'aparcament públic al carrer Osona

### Toleràncies d'execució:

- Dimensions:  $\pm 5\%$ ,  $\pm 50$  mm
- Planor:  $\pm 40$  mm/m
- Replanteig:  $< 0,25\%$ ,  $\pm 100$  mm
- Nivells:  $\pm 50$  mm
- Aplomat o talús de les cares laterals:  $\pm 2^\circ$

### 2.- CONDICIONS DEL PROCÉS D'EXECUCIÓ

#### CONDICIONS GENERALS:

No s'ha de treballar amb pluja, neu o vent superior als 60 km/h.

S'han de protegir els elements de servei públic que puguin resultar afectats per les obres.

S'han d'eliminar els elements que puguin entorpir els treballs d'execució de la partida.

S'ha de seguir l'ordre dels treballs previst per la DF.

Abans de començar els treballs, es farà un replanteig previ que ha de ser aprovat per la DF.

Hi ha d'haver punts fixos de referència exteriors a la zona de treball, als quals s'hi han de referir totes les lectures topogràfiques.

Si cal fer rampes per accedir a la zona de treball, han de tenir les característiques següents:

- Amplària:  $\geq 4,5$  m
- Pendent: - Trams rectes:  $\leq 12\%$  - Corbes:  $\leq 8\%$  - Trams abans de sortir a la via de llargària  $\geq 6$  m:  $\leq 6\%$
- El talús ha de ser fixat per la DF.

La finalització de l'excavació de pous o rases per a fonaments o de lloses de fonamentació, s'ha de fer just abans de la col·locació del formigó de neteja, per mantenir la qualitat del sol.

Si això no fos possible, es deixarà una capa de 10 a 15 cm sense excavar fins al moment que es pugui formigonar la capa de neteja.

Cal extreure les roques suspeses, les terres i els materials amb perill de desprendiment.

Cal extreure del fons de l'excavació qualsevol element susceptible de formar un punt de resistència local diferent de la resta, com ara roques, restes de fonaments, bosses de material tou, etc, i rebaixar el fons de l'excavació per tal que la sabata tingui un

recolzament homogeni.

No s'han d'acumular terres o materials a la vora de l'excavació.

No s'ha de treballar simultàniament en zones superposades.

S'ha d'estrebar sempre que consti al projecte i quan ho determini la DF. L'estrebada ha de complir les especificacions fixades al seu plec de condicions.

S'han d'estrebar els terrenys engrunats i quan, en fondàries superiors a 1,30 m, es doni algun dels casos següents:

- S'hagi de treballar a dins
- Es treballi en una zona immediata que pugui resultar afectada per una possible esllavissada
- Hagi de quedar oberta en acabar la jornada de treball

També sempre que, per altres causes (càrregues veïnes, etc.) ho determini la DF.

S'ha de preveure un sistema de desguàs per tal d'evitar acumulació d'aigua dins l'excavació.

S'ha d'impedir l'entrada d'aigües superficials.

Si apareix aigua en l'excavació s'han de prendre les mesures necessàries per esgotar-la.

Els esgotaments s'han de fer sense comprometre l'estabilitat dels talussos i les obres veïnes, i s'han de mantenir mentre durin els treballs de fonamentació. Caldrà verificar en terrenys argilosos, si cal fer un sanejament del fons de l'excavació.

Els treballs s'han de fer de manera que molestin el mínim als possibles afectats.

En cas d'imprevistos (terrenys inundats, olors de gas, restes de construccions, etc.) s'han de suspendre els treballs i avisar la DF.

No s'ha de rebutjar cap material obtingut de l'excavació sense l'autorització expressa de la DF.

S'ha d'evitar la formació de pols, pel que cal regar les parts que s'hagin de carregar.

L'operació de càrrega s'ha de fer amb les precaucions necessàries per a aconseguir unes condicions de seguretat suficients.

S'ha de complir la normativa vigent en matèria mediambiental, de seguretat i salut i d'emmagatzematge i transport de productes de construcció.

Les terres s'han de treure de dalt a baix sense soscavar-les.

L'aportació de terres per a correcció de nivells ha de ser la mínima possible, de les mateixes existents i de compactat igual.

S'ha de tenir en compte el sentit d'estratificació de les roques.

S'han de mantenir els dispositius de desguàs necessaris, per tal de captar i reconduir els corrents d'aigua interns, en els talussos.

### 3.- UNITAT I CRITERI D'AMIDAMENT

m3 de volum excavat segons les especificacions de la DT, amidat com a diferència entre els perfils transversals del terreny aixecats abans de començar les obres i els perfils teòrics assenyalats als plànols, amb les modificacions aprovades per la DF.

No s'ha d'abonar l'excés d'excavació que s'hagi produït sense l'autorització de la DF, ni la càrrega i el transport del material ni els treballs que calguin per a reomplir-lo.

Inclou la càrrega, allisada de talussos, esgotaments per pluja o inundació i quantes operacions faci falta per a una correcta execució de les obres.

També estan inclosos en el preu el manteniment dels camins de comunicació entre el desmunt i les zones on han d'anar les terres, la seva creació, i la seva eliminació, si s'escau.

Codi Segur de Verificació:  
8551ddc8-0213-4ab6-b5d0-a5ae91425a14  
Origen: Ciutadà  
Identificador document: ES\_L01082628\_2024\_50986487  
Data d'impressió: 16/04/2026 14:20:41  
Pàgina 171 de 232

**SIGNATURES**  
1.- Verónica Serra Casals (TCAT), 10/12/2024 14:54  
2.- Verónica Serra Casals (TCAT) (Arquitecta municipal), 10/12/2024 14:57

Adequació de parcel·les i accés per a ús provisional d'aparcament públic al carrer Osona

Tan sols s'han d'abonar els esllavissaments no provocats, sempre que s'hagin observat totes les prescripcions relatives a excavacions, entibacions i voladures.

#### 4.- NORMATIVA DE COMPLIMENT OBLIGATORI

OBRES D'EDIFICACIÓ:

Documento Básico de Seguridad estructural de cimientos DB-SE-C, parte II del CTE, aprobado por el Real Decreto 314/2006.

## P2 DEMOLICIONS, ENDERROCS, MOVIMENTS DE TERRES I GESTIÓ DE RESIDUS

### P22 MOVIMENTS DE TERRES

#### P225 REBLERT, ESTESA I PICONATGE DE TERRES

#### P2257- TERRAPLENADA I PICONATGE PER A CAIXA DE PAVIMENT O TERRAPLÈ

#### 0.- ELEMENTS QUE CONTEMPLA EL PLEC

##### P2257-U001.

#### 1.- DEFINICIÓ I CONDICIONS DE LES PARTIDES D'OBRA EXECUTADES

Estesa i compactació de terres per tongades de diferents materials, en zones de dimensions que permeten la utilització de maquinària, amb la finalitat d'aconseguir una plataforma de terres superposades.

S'han considerat els tipus següents:

- Caixa de paviment amb una compactació del 90% al 95% PM
- Fonament de terraplè amb una compactació del 95% al 100% PN
- Nucli de terraplè amb una compactació del 95% al 100% PN
- Coronació de terraplè amb una compactació del 95% al 100% PN o del 90% al 95% PM

L'execució de la unitat d'obra inclou les operacions següents:

- Preparació de la zona de treball
- Situació dels punts topogràfics
- Execució de l'estesa
- Humectació o dessecació de les terres, en cas necessari
- Compactació de les terres

#### CONDICIONS GENERALS:

Les terres han de complir les especificacions fixades al seu plec de condicions.

Els materials han de complir les condicions bàsiques següents:

- Posada en obra en condicions acceptables
- Estabilitat satisfactòria
- Deformacions tolerables a curt i llarg termini, per les condicions de servei previstes

El tipus de sòl utilitzat en la zona de coronament del terraplè ha de ser adequat o seleccionat, en el fonament i nucli es pot utilitzar a més el tolerable.

No es poden utilitzar sòls expansius o colapsables tal i com es defineixen en l'article 330.4.4 del PG 3/75 Modificat per ORDEN FOM 1382/2002, en la zona exterior del terraplè (coronament i zones laterals).

En la zona del nucli, l'ús de sòls expansius, colapsables, amb guix, amb sals solubles, amb matèria orgànica o amb qualsevol altre tipus de material marginal, han de complir l'especificat en l'article 330.4.4. del PG 3/75 modificat per ORDEN FOM 1382/2002.

A més dels sòls naturals, es podran utilitzar terres naturals provinents d'excavació o d'aportació, i a més, també es podran fer servir els productes provinents de processos industrials o manipulats, sempre que compleixin les prescripcions del PG3.

Els sòls colapsables són aquells que pateixen un assentament superior al 1% de l'altura inicial de la mostra al realitzar l'assaig segons NLT 254 i pressió d'assaig de 0,2 MPa.

Aquests es podran utilitzar en fonaments sempre que es realitzi un estudi especial que defineixi les disposicions i cures a adoptar per al seu ús, depenent de la funcionalitat del terraplè, el grau de colapsabilitat del sòl, i les condicions climàtiques i de nivells freàtics.

S'hauran de compactar per la part humida, amb relació a la humitat òptima de l'assaig Próctor de referència compresa entre el 1 i el 3%.

L'ús de sòls amb altres sals solubles en aigua dependrà del seu contingut. Així, per a qualsevol zona del terraplè, es podran utilitzar les que tinguin un contingut inferior al 0,2%. Si hi hagués un contingut superior al 1%, s'hauria de realitzar un estudi especial aprovat pel Director d'obra per a autoritzar el seu ús.

Codi Segur de Verificació:  
8551ddc8-0213-4ab6-b5d0-a5ae91425a14  
Origen: Ciutadà  
Identificador document: ES\_L01082628\_2024\_50986487  
Data d'impressió: 16/04/2026 14:20:41  
Pàgina 172 de 232

**SIGNATURES**  
1.- Verònica Serra Casals (TCAT), 10/12/2024 14:54  
2.- Verònica Serra Casals (TCAT) (Arquitecta municipal), 10/12/2024 14:57

## Adequació de parcel·les i accés per a ús provisional d'aparcament públic al carrer Osona

Quan el terraplè pugui estar subjecte a inundacions només es podran utilitzar terres adequades o seleccionades.

No s'han d'utilitzar sols inadequats en cap zona del terraplè.

El material de cada tongada ha de tenir les mateixes característiques.

Els talussos perimetrals han de ser els fixats per la DF.

El gruix de cada tongada ha de ser uniforme.

El gruix de cada tongada ha de ser l'adequat per tal d'obtenir el grau de compactació exigida amb els mitjans que es disposen.

L'acord amb zones de desmunt en sentit longitudinal i transversal, ha de ser suau, amb pendents inferiors a 1:2.

Gruix de cada tongada :  $\geq 3/2$  mida màxima material

Pendent transversal de cada tongada: 4%

### TERRAPLÈ:

Mòdul de deformació vertical (assaig de càrrega sobre placa NLT 357):

- Fonament, nucli i zones exteriors: - Sòls seleccionats :  $\geq 50$  MPa - Resta de sòls :  $\geq 30$  MPa

- Coronament: - Sòls seleccionats :  $\geq 100$  MPa - Resta de sòls :  $\geq 60$  MPa

Grau de compactació:  $\geq 95\%$  PM

Compactació de la coronació/esplanada:  $\geq 100\%$  PM

Petjada admissible (nucli):  $\leq 5$  mm

Toleràncies d'execució:

- Variació en l'angle del talús:  $\pm 2^\circ$

- Espessor de cada tongada:  $\pm 50$  mm

- Nivells: - Zones de vials:  $\pm 30$  mm - Resta de zones:  $\pm 50$  mm

- Grau d'humitat després de la compactació (desviació respecte al nivell òptim de l'assaig Pròctor): - Sòls seleccionats, adequats o tolerables: - 2%, + 1% - Sòls expansius o colapsables: - 1%, + 3%

### CAIXA DE PAVIMENT:

Toleràncies d'execució:

- Replanteig:  $\pm 100$  mm

- Planor:  $\pm 20$  mm/m

### SÒLS EN FONAMENTS DE TERRAPLÈ:

Es defineix com a fonament de terraplè la part que està per sota de la superfície original del terreny i que ha estat buidada en l'esbrossada o al fer una excavació addicional degut a la presència de material inadequat. L'espessor mínim serà d'1 m.

El terra de la base del terraplè ha de quedar pla i anivellat.

En els fonaments, s'utilitzaran sòls tolerables, adequats o seleccionats, sempre que les condicions de drenatge o estanquitat ho permetin, que les característiques del terreny siguin les adequades, i que l'índex CBR, corresponent a les condicions de compactació de posada en obra, sigui CBR  $\geq 3$  (UNE 103502).

La utilització de sòls amb guix ha d'estar autoritzada pel Director d'obra, i a més, el contingut d'aquesta substància haurà de ser  $< 0,2\%$  per a qualsevol zona de terraplè.

En terraplens de més de 5 metres d'altura, es podran utilitzar sòls que continguin fins a un 2% de matèria orgànica; per a un contingut superior, s'haurà de realitzar un estudi especial aprovat pel Director d'obra.

Gruix:  $\geq 1$  m

### SÒLS EN NUCLI DE TERRAPLÈ:

Es defineix com a nucli de terraplè a la zona compresa entre el fonament i la coronació.

En el nucli, s'utilitzaran sòls tolerables, adequats o seleccionats, sempre que l'índex CBR, corresponent a les condicions de compactació de posada en obra, sigui CBR  $\geq 3$  (UNE 103502).

La utilització de sòls marginals o amb un índex CBR  $< 3$ , pot venir condicionada per problemes de resistència, deformabilitat i posada en obra; per tant, el seu ús no és aconsellable, a no ser que es justifiqui el seu ús mitjançant un estudi especial.

L'ús d'altres tipus de sòls, es farà segons l'article 330.4.4 del PG-3.

Els sòls expansius són aquells que tenen un inflament lliure superior al 3% al realitzar l'assaig segons UNE 103601. Aquests es podran utilitzar en el nucli sempre que es realitzi un estudi especial que defineixi les disposicions i cures a adoptar durant la construcció, depenent de la funcionalitat del terraplè, les característiques de permeabilitat de la coronació i espigons, el inflament lliure, i les condicions climàtiques.

S'hauran de compactar lleugerament per la part humida, amb relació a la humitat òptima de l'assaig Pròctor de referència compresa entre el 1 i el 3%.

La utilització de sòls amb guix en nucli de terraplè ha d'estar autoritzada pel Director d'obra, i a més, el contingut en aquesta substància haurà d'estar entre:

- 0,2-2%: Si la necessitat d'adoptar mesures per a l'execució

- 2-5%: Utilitzant cures i materials amb característiques especials en coronació i espigons

- 5-20%: Quan el nucli formi una massa compacta i impermeable, i es disposi de mesures de drenatge i impermeabilització

Si es superés el 20%, no s'utilitzarien en cap zona del replè.

En terraplens de menys de 5 metres d'altura, es podran utilitzar sòls que continguin fins a un 5% de matèria orgànica per a la zona del nucli.

### SÒLS EN CORONACIÓ DE TERRAPLÈ:

Es defineix com a coronació la franja superior de terres del terraplè, amb una fondària de més de 50 cm, i amb un gruix de 2 tongades com a mínim.

Codi Segur de Verificació:  
8551ddc8-0213-4ab6-b5d0-a5ae91425a14  
Origen: Ciutadà  
Identificador document: ES\_L01082628\_2024\_50986487  
Data d'impressió: 16/04/2026 14:20:41  
Pàgina 173 de 232

**SIGNATURES**  
1.- Verònica Serra Casals (TCAT), 10/12/2024 14:54  
2.- Verònica Serra Casals (TCAT) (Arquitecta municipal), 10/12/2024 14:57

## Adequació de parcel·les i accés per a ús provisional d'aparcament públic al carrer Osona

En la coronació, s'utilitzaran sòls adequats o seleccionats, sempre que la seva capacitat de suport sigui l'adient per a l'esplanada prevista, i que l'índex CBR, corresponent a les condicions de compactació de posada en obra, sigui  $CBR \geq 5$  (UNE 103502).

No s'han d'utilitzar sòls expansius o col·lapsables, però sí que es podran fer servir materials naturals o tractats, sempre que compleixin les condicions de capacitat de suport exigides.

Si existís sota la coronació material expansiu, col·lapsable, o amb un contingut de més del 2% en sulfats solubles, la coronació hauria d'evitar la filtració d'aigua cap a la resta de terraplè.

La utilització de sòls amb guix ha d'estar autoritzada pel Director d'obra, i a més, el contingut d'aquesta substància haurà de ser  $< 0,2\%$  per a qualsevol zona de terraplè.

En la coronació del terraplè es podran utilitzar sòls que continguin fins a un 1% de matèria orgànica.

### 2.- CONDICIONS DEL PROCÉS D'EXECUCIÓ

S'han d'aturar els treballs quan la temperatura ambient sigui inferior a  $2^{\circ}\text{C}$ .

El contractista ha d'elaborar un programa de treball que ha de ser aprovat per la DF abans d'iniciar els treballs, on s'ha d'especificar, com a mínim:

- Maquinària prevista
- Sistemes de transport
- Equip d'estesa i compactació
- Procediment de compactació

S'han de protegir els elements de servei públic que puguin resultar afectats per les obres.

S'han d'eliminar els elements que puguin entorpir els treballs d'execució de la partida.

Hi ha d'haver punts fixos de referència exteriors a la zona de treball, als quals s'hi han de referir totes les lectures topogràfiques.

Escarificar i compactar la superfície que ha de rebre el terraplè; la profunditat de l'escarificació la definirà el Projecte, però la DF també la podrà definir en funció de la naturalesa del terreny.

Aquests treballs no es realitzaran fins al moment previst i sobretot en les condicions òptimes per estar el menor temps possible exposats als efectes climatològics quan no s'utilitzin proteccions.

En reblerts que s'executen en zones poc resistents, cal col·locar les capes inicials amb el gruix mínim necessari per tal de suportar les càrregues degudes a l'acció dels equips de moviment i compactació de terres.

El material s'ha d'estendre per tongades successives, sensiblement paral·leles a la rasant final.

Es podran utilitzar capes de materials granulars gruixuts o làmines geotèxtils per facilitar la posada en obra de les tongades, sempre i quan ho indiqui el Projecte.

Els equips de transport i d'estesa han d'operar per capes horitzontals, en tot l'ample de l'esplanada.

No s'ha d'estendre cap tongada fins que la inferior compleixi les condicions exigides.

L'aportació de terres per a correcció de nivells, s'ha de tractar com a coronació de terraplenat i la densitat a assolir no ha de ser inferior a la del terreny circumdant.

S'han de mantenir els pendents i dispositius de desguàs necessaris per tal d'evitar entollaments, sense perill d'erosió.

L'ampliació o recrescoda de terraplens existents s'ha de fer de forma escalonada o amb d'altres sistemes que garanteixin la unió amb el nou terraplè.

En reblerts situats a mitja vessant, el pendent s'ha d'esglaonar per tal de garantir l'estabilitat.

Els esglaons han de tenir les dimensions i el pendent adequats per tal de permetre el treball de la maquinària.

El grau d'humitat ha de ser l'adequat per tal d'obtenir la densitat i el grau de saturació exigits en la DT, considerant el tipus de material, el seu grau d'humitat inicial i les condicions ambientals de l'obra.

Si es necessària la humectació, un cop estesa la tongada, s'ha d'humitejar fins arribar al contingut òptim d'humitat, de manera uniforme ja sigui a la zona de procedència, a l'apilament, o a les tongades, sense que es formin embassaments, i fins a obtenir un mínim del 95% de la humitat òptima de l'assaig PM.

Si el grau d'humitat de la tongada és superior a l'exigit, s'ha de dessecar mitjançant l'addició i mescla de materials secs o d'altres procediments adients.

Després de la pluja no s'ha d'estendre una nova tongada, fins que l'última estigui seca, o s'ha d'escarificar afegint la tongada següent més seca, de forma que l'humitat resultant sigui l'adient.

Quan s'utilitzi corró vibratori per a compactar, ha de donar-se al final unes passades sense aplicar-hi vibració.

La compactació i el nombre de passades de corró han de ser les definides per la DF en funció dels resultats dels assaigs realitzats a l'obra.

S'ha d'evitar el pas de vehicles per sobre de les capes en execució, fins que la compactació s'hagi completat.

Cal adoptar mesures de protecció de l'entorn davant la possible acció erosiva o sedimentària de l'aigua reconduïda fora del terraplè.

S'ha de complir la normativa vigent en matèria mediambiental, de seguretat i salut i d'emmagatzematge i transport de productes de construcció.

Codi Segur de Verificació:  
8551ddc8-0213-4ab6-b5d0-a5ae91425a14  
Origen: Ciutadà  
Identificador document: ES\_L01082628\_2024\_50986487  
Data d'impressió: 16/04/2026 14:20:41  
Pàgina 174 de 232

**SIGNATURES**  
1.- Verónica Serra Casals (TCAT), 10/12/2024 14:54  
2.- Verónica Serra Casals (TCAT) (Arquitecta municipal), 10/12/2024 14:57

## Adequació de parcel·les i accés per a ús provisional d'aparcament públic al carrer Osona

Els treballs s'han de fer de manera que molestin el mínim als possibles afectats.  
En cas d'imprevistos, s'han de suspendre les obres i avisar a la DF.

### SÒLS EN FONAMENTS DE TERRAPLÈ:

Si es detecten zones inestables de petita superfície (bosses d'aigua, argiles expandides, turbes, etc.), s'han de sanejar d'acord amb les instruccions de la DF.  
S'ha de localitzar les àrees inestables amb ajuda d'un supercompactador de 50 t, segons el definit en l'article 304 del PG 3/75 modificat per ORDEN FOM/1382/2002.

Els pous i forats que apareguin s'han de reblir i establir fins que la superfície sigui uniforme.

En casos de fonamentació irregular, com ara terraplens a mitja costa o sobre altres existents, es seguiran les indicacions de la DF per tal de garantir la correcte estabilitat.

El material a utilitzar en el terraplè s'ha d'emmagatzemar i d'utilitzar de forma que s'eviti la seva disgregació i contaminació. En cas de trobar zones segregades o contaminades per pols, per contacte amb la superfície de base o per inclusió de materials estranys, cal procedir a la seva eliminació.

### 3.- UNITAT I CRITERI D'AMIDAMENT

m3 de volum amidat segons les especificacions de la DT.

### 4.- NORMATIVA DE COMPLIMENT OBLIGATORI

\* Orden de 6 de febrero de 1976 por la que se aprueba el Pliego de Prescripciones Técnicas Generales para Obras de Carreteras y Puentes (PG-3).

\* Orden FOM/1382/2002 de 16 de mayo, por la que se actualizan determinados artículos del pliego de prescripciones técnicas generales para obras de carreteras y puentes relativos a la construcción de explanaciones, drenajes y cimentaciones (PG-3).

### 5.- CONDICIONS DE CONTROL D'EXECUCIÓ I DE L'OBRA ACABADA

#### CONTROL D'EXECUCIÓ. OPERACIONS DE CONTROL:

El control d'execució inclou les operacions següents:

- Preparació de la base sobre la que s'assentarà el terraplè.
- Control de l'estesa: comprovació visual del gruix i amplada de les tongades d'execució i control de la temperatura ambient.
- Humectació o dessecació d'una tongada.
- Control de compactació d'una tongada.

#### CONTROL D'EXECUCIÓ. CRITERIS DE PRESA DE MOSTRES:

S'ha de considerar com terraplè estructural el comprès fins el punt exterior del voral i no la berma amb els talussos definits als plànols. A efectes d'obtenir el grau de compactació exigít, els assaigs de control s'han de realitzar en la zona del terraplè estructural. S'han de seguir els criteris que en cada cas, indiqui la DF. Els punts de control de densitat i humitat han d'estar uniformement repartits en sentit longitudinal i aleatòriament distribuïts en la secció transversal de la tongada.

#### CONTROL D'EXECUCIÓ. INTERPRETACIÓ DE RESULTATS I ACTUACIONS EN CAS D'INCOMPLIMENT:

No es podrà iniciar l'execució del terraplè sense corregir els defectes observats a la base d'assentament.

Donada la rapidesa de la cadena operativa "extracció-compactació", la inspecció visual té una importància fonamental en el control dels terraplens, tant a nivell de materials com per a l'estesa.

El contingut d'humitat de les capes compactades no serà causa de rebuig, excepte en el cas d'utilitzar, per causes justificades, sòls amb característiques expansives amb un inflament lliure  $\leq 5\%$ .

El valor del mòdul d'elasticitat (segon cicle) obtingut a la placa de càrrega ha de complir les limitacions establertes al plec de condicions.

Les densitats seques obtingudes en la capa compactada hauran de ser iguals o superiors a les especificades en el plec de condicions, en cada un dels punts de la mostra. Com a mínim, el 70% de punts haurà d'estar dins dels valors d'acceptació, i el 30% restant no podrà tenir una densitat inferior de més de 30 kg/cm<sup>3</sup> respecte les establertes en el Projecte o per la DF.

En cas d'incompliment, el contractista ha de corregir la capa executada, per recompressió o substitució del material. En general, s'ha de treballar sobre tota la tongada afectada (lot), a menys que el defecte de compactació estigui clarament localitzat. Els assaigs de comprovació de la compactació s'han d'intensificar el doble sobre les capes corregides.

Qualsevol altre cas d'execució incorrecta serà responsabilitat del Contractista, i la seva obligació serà reparar sense cost els errors que s'hagin produït.

## P2 DEMOLICIONS, ENDERROCS, MOVIMENTS DE TERRES I GESTIÓ DE RESIDUS

### P22 MOVIMENTS DE TERRES

#### P225 REBLERT, ESTESA I PICONATGE DE TERRES

Codi Segur de Verificació:  
8551ddc8-0213-4ab6-b5d0-a5ae91425a14  
Origen: Ciutadà  
Identificador document: ES\_L01082628\_2024\_50986487  
Data d'impressió: 16/04/2026 14:20:41  
Pàgina 175 de 232

**SIGNATURES**  
1.- Verónica Serra Casals (TCAT), 10/12/2024 14:54  
2.- Verónica Serra Casals (TCAT) (Arquitecta municipal), 10/12/2024 14:57

Adequació de parcel·les i accés per a ús provisional d'aparcament públic al carrer Osona

## P2258- TERRAPLENAT I PICONATGE DE TERRAPLENS, RASES I POUS

### 0.- ELEMENTS QUE CONTEMPLA EL PLEC

#### P2258-10CX8.

##### 1.- DEFINICIÓ I CONDICIONS DE LES PARTIDES D'OBRA EXECUTADES

Operacions d'estesa de terres o granulats, i compactació si es el cas, per al reblert de rases, forats d'excavacions o esplanades que han d'augmentar la seva cota d'acabat, i operacions de correcció de la superfície del fons d'una excavació, prèviament al seu reblert. S'han considerat els tipus següents:

- Terraplenat i piconatge amb terres adequades d'esplanades
- Terraplenat i piconatge en rases i pous, amb terres adequades

En actuacions de reparació, s'han considerat els graus de dificultat següents:

- Grau de dificultat associat a la mobilitat en l'actuació: - Sense dificultat de mobilitat: actuacions en què hi ha una interferència pròpia de l'entorn on es desenvolupen.
- Amb dificultat de mobilitat: actuacions en entorns amb dificultat de mobilitat i/o amb el material aplegat lluny de la zona de treball: - Actuacions amb dificultat d'accessibilitat, per la poca mobilitat de la maquinària, per l'elevada presència de guals particulars i passos de vianants, per la impossibilitat d'ubicar una plataforma de treball lateral, per la impossibilitat d'ocupació de la calçada per fer l'aplec de materials que impliqui fer l'actuació per fases per tal de mantenir el pas de vianants i/o per estar en una zona amb tràfic rodat important - Actuacions en les què els materials estan aplegats lluny de la zona de treball per manca d'espai en la proximitat d'on s'executen les tasques.
- Grau de dificultat associat a l'àmbit de l'actuació en funció de l'amplària de la vorera, calçada o plataforma única
- Grau de dificultat associat a la presència d'elements externs a l'actuació: - Sense afectació per serveis o elements de mobiliari urbà: actuacions sense serveis (canalitzacions d'aigua, semàfors, enllumenat, etc.) ni elements urbans de grans dimensions (marquesines, mòduls d'aparcament de bicicletes, etc.) que interfereixin (o que puguin interferir) en les tasques - Amb afectació per serveis o elements de mobiliari urbà: actuacions amb serveis (canalitzacions d'aigua, semàfors, enllumenat, etc.) o elements urbans de grans dimensions (marquesines, mòduls d'aparcament de bicicletes, etc) que interfereixen en les tasques.
- Grau de dificultat associat a l'abast de l'actuació

L'execució de la unitat d'obra inclou les operacions següents:

Terraplenat i piconatge de terres o reblert de rases:

- Preparació de la zona de treball
- Situació dels punts topogràfics
- Aportació del material si es tracta de graves, tot-u o granulats reciclats
- Reblert de les rases per tongades del gruix indicat
- Compactació de les terres o sorres

TERRAPLENAT I PICONATGE O REBLERT DE RASES:

Conjunt d'operacions d'estesa i compactació de terres adequades o sorres, per a aconseguir una plataforma amb terres superposades, o el reblert d'una rasa.

El material s'ha d'estendre per tongades successives sensiblement paral·leles a la rasant final.

El gruix de la tongada ha de ser uniforme i ha de permetre la compactació prevista d'acord amb els mitjans que s'utilitzin.

El material que s'utilitzi ha de complir les especificacions fixades en el plec de condicions corresponent.

En tota la superfície s'ha d'arribar, com a mínim, al grau de compactació previst expressat com a percentatge sobre la densitat màxima obtinguda en l'assaig Pròctor Modificat (UNE 103501).

##### 2.- CONDICIONS DEL PROCÉS D'EXECUCIÓ

TERRAPLENAT, REBLERT O ESTESA:

S'han de suspendre els treballs en cas de pluja o quan la temperatura ambient sigui inferior a:

- 0°C en reblert o estesa de grava
- 2°C en terraplenat amb terres adequades

S'han de mantenir els pendents i els dispositius de drenatge necessaris per a evitar entollaments.

A les vores amb estructures de contenció la compactació s'ha de fer amb piconadora manual (picadora de granota).

No s'ha de treballar simultàniament en capes superposades.

Després de pluges no s'ha d'estendre una altre tongada fins que l'última no s'hagi eixugat. S'han de protegir els elements de servei públic que puguin resultar afectats per les obres.

##### 3.- UNITAT I CRITERI D'AMIDAMENT

TERRAPLENAT, REBLERT O ESTESA:

m3 de volum amidat segons les especificacions de la DT.

Codi Segur de Verificació:  
8551ddc8-0213-4ab6-b5d0-a5ae91425a14  
Origen: Ciutadà  
Identificador document: ES\_L01082628\_2024\_50986487  
Data d'impressió: 16/04/2026 14:20:41  
Pàgina 176 de 232

**SIGNATURES**  
1.- Verónica Serra Casals (TCAT), 10/12/2024 14:54  
2.- Verónica Serra Casals (TCAT) (Arquitecta municipal), 10/12/2024 14:57

Adequació de parcel·les i accés per a ús provisional d'aparcament públic al carrer Osona

La partida d'obra inclou el subministrament i aportació del material en cas de graves, tot-u o material provinent del reciclatge de residus de la construcció, i no està inclòs en cas de que es tracti de terres.

**4.- NORMATIVA DE COMPLIMENT OBLIGATORI**

Documento Básico de Seguridad estructural de cimientos DB-SE-C, parte II del CTE, aprobado por el Real Decreto 314/2006.

**P2 DEMOLICIONS, ENDERROCS, MOVIMENTS DE TERRES I GESTIÓ DE RESIDUS**

**P22 MOVIMENTS DE TERRES**

**P22D NETEJA I ESBROSSADA DEL TERRENY**

**P22D1- NETEJA I ESBROSSADA DEL TERRENY**

**0.- ELEMENTS QUE CONTEMPLA EL PLEC**

**P22D1-DGU2.**

**1.- DEFINICIÓ I CONDICIONS DE LES PARTIDES D'OBRA EXECUTADES**

Excavacions amb finalitats diverses, que tenen com a resultat el rebaix del terreny.

S'han considerat els tipus següents:

- Neteja i esbrossada del terreny

En actuacions de reparació, s'han considerat els graus de dificultat següents:

- Grau de dificultat associat a la mobilitat en l'actuació: - Sense dificultat de

mobilitat: actuacions en què hi ha una interferència pròpia de l'entorn on es desenvolupen.

- Amb dificultat de mobilitat: actuacions en entorns amb dificultat de mobilitat i/o amb el

material aplegat lluny de la zona de treball: - Actuacions amb dificultat

d'accessibilitat, per la poca mobilitat de la maquinària, per l'elevada presència de guals

particulars i passos de vianants, per la impossibilitat d'ubicar una plataforma de treball

lateral, per la impossibilitat d'ocupació de la calçada per fer l'aplec de materials que

impliqui fer l'actuació per fases per tal de mantenir el pas de vianants i/o per estar en una

zona amb tràfic rodat important - Actuacions en les què els materials estan aplegats

lluny de la zona de treball per manca d'espai en la proximitat d'on s'executen les tasques.

- Grau de dificultat associat a l'àmbit de l'actuació en funció de l'amplària de la vorera,

calçada o plataforma única

- Grau de dificultat associat a la presència d'elements externs a l'actuació: - Sense

afectació per serveis o elements de mobiliari urbà: actuacions sense serveis (canalitzacions

d'aigua, semàfors, enllumenat, etc.) ni elements urbans de grans dimensions (marquesines,

mòduls d'aparcament de bicicletes, etc.) que interfereixin (o que puguin interferir) en les

tasques - Amb afectació per serveis o elements de mobiliari urbà: actuacions amb serveis

(canalitzacions d'aigua, semàfors, enllumenat, etc.) o elements urbans de grans dimensions

(marquesines, mòduls d'aparcament de bicicletes, etc) que interfereixen en les tasques.

- Grau de dificultat associat a l'abast de l'actuació

L'execució de la unitat d'obra inclou les operacions següents:

Neteja i esbrossada del terreny:

- Preparació de la zona de treball

- Situació dels punts topogràfics

- Protecció dels elements que s'han de conservar

- Retirada de la capa superficial del terreny (10-15 cm) amb la vegetació i la brossa

- Càrrega dels materials sobre camió

**CONDICIONS GENERALS:**

Es considera terreny fluix, el capaç de ser foradat amb pala, que té un assaig SPT < 20.

Es considera terreny compacte, el capaç de ser foradat amb pic (no amb pala), que té un assaig

SPT entre 20 i 50.

Es considera terreny de trànsit, el capaç de ser foradat amb màquina o escarificadora (no amb

pic), que té un assaig SPT > 50 sense rebot.

Es considera terreny no classificat, des del capaç de ser foradat amb pala, que té un assaig

SPT < 20, fins al capaç de ser foradat amb màquina o escarificadora (no amb pic), que té un

assaig SPT > 50 sense rebot.

Es considera roca de resistència baixa, la que amb dificultat es deixa ratllar amb navalla,

que té un assaig de resistència a la compressió simple entre 5 i 25 MPa.

Es considera roca de resistència mitja, la que es pot trencar amb un cop de martell i que no

Codi Segur de Verificació:  
8551ddc8-0213-4ab6-b5d0-a5ae91425a14  
Origen: Ciutadà  
Identificador document: ES\_L01082628\_2024\_50986487  
Data d'impressió: 16/04/2026 14:20:41  
Pàgina 177 de 232

**SIGNATURES**  
1.- Verónica Serra Casals (TCAT), 10/12/2024 14:54  
2.- Verónica Serra Casals (TCAT) (Arquitecta municipal), 10/12/2024 14:57

## Adequació de parcel·les i accés per a ús provisional d'aparcament públic al carrer Osona

es deixa ratllar amb navalla, que té un assaig de resistència a la compressió simple entre 25 i 50 MPa.

Es considera roca de resistència alta, la que necessita més d'un cop de martell per trencar-se, que té un assaig de resistència a la compressió simple entre 50 i 100 MPa.

Es considera que la càrrega de terres sobre camió és directa quan l'existència de rampa o d'altres condicionants de l'obra permeten que els mitjans d'excavació realitzin l'excavació i la càrrega de terres.

Es considera que la càrrega de terres sobre camió és indirecta quan la inexistència de rampa o d'altres condicionants de l'obra no permeten que els mitjans d'excavació realitzin la càrrega de terres i és necessària la utilització d'una altra màquina per a aquesta funció.

### NETEJA I ESBROSSADA DEL TERRENY:

S'ha de retirar la capa superficial del terreny i qualsevol material existent (brossa, arrels, runa, escombraries, etc.), que puguin destorbar el desenvolupament de treballs posteriors.

L'àmbit d'actuació ha de quedar limitat pel sector de terreny destinat a l'edificació i la zona influenciada pel procés de l'obra.

S'ha de deixar una superfície adequada per al desenvolupament dels treballs posteriors, lliure d'arbres, de plantes, de deixalles i d'altres elements existents, sense fer malbé les construccions, els arbres, etc., que s'han de conservar.

Els forats existents i els que resultin de les operacions de desbrossada (extracció d'arrels, etc.), han de quedar reblerts amb les terres de la mateixa qualitat que el sòl i amb el mateix grau de compactació.

S'han de conservar en zona a part les terres o els elements que la DF determini.

S'han de traslladar a un abocador autoritzat tots els materials que la DF no hagi acceptat com a útils.

### 2.- CONDICIONS DEL PROCÉS D'EXECUCIÓ

#### CONDICIONS GENERALS:

No s'ha de treballar quan plou, neva o fa vent superior als 60 km/h.

En cas d'imprevistos (terrenys inundats, olors de gas, restes de construccions, etc.) s'han de suspendre els treballs i avisar la DF.

Si cal fer rampes per accedir a la zona de treball, han de tenir les característiques següents:

- Amplària:  $\geq 4,5$  m

- Pendent: - Trams rectes:  $\leq 12\%$  - Corbes:  $\leq 8\%$  - Trams abans de sortir a la via de llargària  $\geq 6$  m:  $\leq 6\%$

- El talús ha de ser fixat per la DF.

Les terres s'han d'extreure de dalt a baix, sense socavar-les.

No s'han d'acumular terres o materials a la vora de l'excavació.

S'han d'extreure les terres o els materials amb perill de desprendiment.

S'ha d'impedir l'entrada d'aigües superficials. Cal preveure un sistema de desguàs a fi d'evitar l'acumulació d'aigua dins de l'excavació.

### 3.- UNITAT I CRITERI D'AMIDAMENT

#### NETEJA I ESBROSSADA:

m2 de superfície realment executada, amidada segons les especificacions de la DT.

No inclou la tala d'arbres.

### 4.- NORMATIVA DE COMPLIMENT OBLIGATORI

Documento Básico de Seguridad estructural de cimientos DB-SE-C, parte II del CTE, aprobado por el Real Decreto 314/2006.

## P3 FONAMENTS, CONTENCIIONS I TÚNELS

### P31 RASES I POUS

#### P312- FORMIGONAMENT DE RASES I POUS

#### 0.- ELEMENTS QUE CONTEMPLA EL PLEC

##### P312-I64M.

#### 1.- DEFINICIÓ I CONDICIONS DE LES PARTIDES D'OBRA EXECUTADES

Formigonament d'estructures i elements estructurals, amb formigó en massa, armat, per a pretensar, formigó autocompactant i formigó lleuger, de central o elaborat a l'obra en planta dosificadora, que compleixi les prescripcions del CODI ESTRUCTURAL, abocat directament des de camió, amb bomba o amb cubilot, i operacions auxiliars relacionades amb el formigonament i la

Codi Segur de Verificació:  
8551ddc8-0213-4ab6-b5d0-a5ae91425a14  
Origen: Ciutadà  
Identificador document: ES\_L01082628\_2024\_50986487  
Data d'impressió: 16/04/2026 14:20:41  
Pàgina 178 de 232

SIGNATURES  
1.- Verònica Serra Casals (TCAT), 10/12/2024 14:54  
2.- Verònica Serra Casals (TCAT) (Arquitecta municipal), 10/12/2024 14:57

## Adequació de parcel·les i accés per a ús provisional d'aparcament públic al carrer Osona

cura del formigó.

S'han considerat els elements a formigonar següents:

- Rases i pous

L'execució de la unitat d'obra inclou les operacions següents:

Formigonament:

- Preparació de la zona de treball

- Humectació de l'encofrat

- Abocada del formigó

- Compactació del formigó mitjançant vibratge, en el seu cas

- Curat del formigó

CONDICIONS GENERALS:

En l'execució de l'element s'han de complir les prescripcions establertes en la normativa aplicable, en especial les que fan referència a la durabilitat del formigó i les armadures (article 43 del CODI ESTRUCTURAL) en funció de les classes d'exposició.

El formigó estructural ha de fabricar-se en centrals específiques

En cap cas es tolerarà la col·locació en obra de masses que acusin principi d'adormiment.

El formigó col·locat no ha de tenir disgregacions o buits a la massa.

Després del formigonament les armadures han de mantenir la posició prevista a la DT.

La secció de l'element no ha de quedar disminuïda en cap punt per la introducció d'elements de l'encofrat ni d'altres.

La DF comprovarà l'absència de defectes significatius en la superfície de formigó. En cas de considerar els defectes inadmissibles d'acord amb el projecte la DF valorarà la reparació.

L'element acabat ha de tenir una superfície uniforme, sense irregularitats.

Si la superfície ha de quedar vista ha de tenir, a més, una coloració uniforme sense regalims, taques, o elements adherits.

En el cas d'utilitzar matacà, les pedres han de quedar distribuïdes uniformement dins de la massa de formigó sense que es toquin entre elles.

La resistència característica del formigó es comprovarà d'acord amb l'article 57 del capítol 13 del CODI ESTRUCTURAL.

Les toleràncies en el recobriment i la posició de les armadures han de complir l'especificat a l'UNE 36831.

No s'accepten toleràncies en el replanteig d'eixos en l'execució de fonaments de mitgeres, buits d'ascensor, passos d'instal·lacions, etc., fora que ho autoritzi explícitament la DF.

RASES I POUS:

Toleràncies d'execució:

- Desviació en planta, del centre de gravetat: < 2% dimensió en la direcció considerada, ± 50 mm

- Nivells: - Cara superior del formigó de neteja: + 20 mm, - 50 mm - Cara superior del fonament + 20 mm, - 50 mm - Gruix del formigó de neteja: - 30 mm

- Dimensions en planta: - Fonaments encofrats: + 40 mm; -20mm - Fonaments formigonats contra el terreny (D:dimensió considerada): - D ≤ 1 m: + 80 mm; -20mm - 1 m < D ≤ 2,5 m: + 120 mm, -20mm - D > 2,5 m: + 200 mm, -20mm

- Secció transversal (D:dimensió considerada): - En tots els casos: + 5% (≤ 120 mm), - 5% (≤ 20 mm) - D ≤ 30 cm: + 10 mm, - 8 mm - 30 cm < D ≤ 100 cm: + 12 mm, - 10 mm - 100 cm < D: + 24 mm, - 20 mm

- Planor: - Formigó de neteja: ± 16 mm/2 m - Cara superior del fonament: ± 16 mm/2 m - Cares laterals (fonaments encofrats) ± 16 mm/2 m

Les toleràncies d'execució han de complir l'especificat en el punt 5 de l'annex 14 del CODI ESTRUCTURAL.

### 2.- CONDICIONS DEL PROCÉS D'EXECUCIÓ

FORMIGONAMENT:

Si la superfície sobre la que s'ha de formigonar ha sofert gelada, s'ha d'eliminar prèviament la part afectada.

La temperatura dels elements on s'aboca el formigó ha de ser superior als 0°C.

El formigó s'ha de posar a l'obra abans que comenci l'adormiment, i a una temperatura ≥ 5°C.

La temperatura per a formigonar ha d'estar entre 5°C i 40°C. El formigonament s'ha de suspendre quan es prevegi que durant les 48 h següents la temperatura pot ser inferior a 0°C.

Fora d'aquests límits, el formigonament requereix precaucions explícites i l'autorització de la DF. En aquest cas, s'han de fer provetes amb les mateixes condicions de l'obra, per a poder verificar la resistència realment assolida.

Si l'encofrat és de fusta, ha de tenir la humitat necessària per tal que no absorbeixi l'aigua del formigó.

No s'admet l'alumini en motlles que hagin d'estar en contacte amb el formigó.

Segons el capítol 11 article 48.3 del CODI ESTRUCTURAL, s'admet l'alumini en motlles que hagin d'estar en contacte amb el formigó sempre que pugui facilitar-se a la DF un certificat, elaborat per una entitat de control i signat per una persona física, que els panells emprats han estat sotmesos amb anterioritat a un tractament de protecció superficial que eviti la reacció amb els àlcalis del ciment.

No es procedirà al formigonat fins que la DF doni el vist-i-plau havent revisat armadures col·locades en posició definitiva.

La DF comprovarà l'absència de defectes significatius en la superfície de formigó. En cas de considerar els defectes inadmissibles d'acord amb el projecte la DF valorarà la reparació.

No es col·locarà en obra capes o tongades de formigó amb un gruix superior al que permeti una

Codi Segur de Verificació:  
8551ddc8-0213-4ab6-b5d0-a5ae91425a14  
Origen: Ciutadà  
Identificador document: ES\_L01082628\_2024\_50986487  
Data d'impressió: 16/04/2026 14:20:41  
Pàgina 179 de 232

**SIGNATURES**  
1.- Verónica Serra Casals (TCAT), 10/12/2024 14:54  
2.- Verónica Serra Casals (TCAT) (Arquitecta municipal), 10/12/2024 14:57

## Adequació de parcel·les i accés per a ús provisional d'aparcament públic al carrer Osona

compactació completa de la massa

Si l'abocada del formigó es fa amb bomba, la DF ha d'aprovar la instal·lació de bombeig prèviament al formigonament.

No pot transcórrer més d'1,5 hora des de la fabricació del formigó fins el formigonament, a menys que la DF ho cregui convenient per aplicar medis que retardin l'adormiment.

No s'han de posar en contacte formigons fabricats amb tipus de ciments incompatibles entre ells.

L'abocada s'ha de fer des d'una alçària petita i sense que es produeixin disgregacions.

La compactació del formigó es realitzarà mitjançant processos adequats a la consistència de la mescla i de manera que s'eliminin forats i s'eviti la segregació.

S'ha de garantir que durant l'abocat i compactat del formigó no es produeixen desplaçaments de l'armadura.

La velocitat de formigonament ha de ser suficient per assegurar que l'aire no quedi agafat i assenti el formigó.

El formigonament s'ha de suspendre en cas de pluja o de vent fort. Eventualment, la continuació dels treballs, en la forma que es proposi, ha de ser aprovada per la DF.

En cap cas s'ha d'aturar el formigonament si no s'ha arribat a un junt adequat.

Els junts de formigonament han de ser aprovats per la DF abans del formigonat del junt.

En tornar a iniciar el formigonament del junt s'ha de retirar la capa superficial de morter, deixant els granulats al descobert i el junt net. Per a fer-ho no s'han d'utilitzar productes corrosius.

Abans de formigonar el junt s'ha d'humitejar, evitant que es facin tolls d'aigua en el junt.

Es poden utilitzar productes específics (com les resines epoxi) per a l'execució de junts sempre que es justifiqui i es supervisi per la DF.

Un cop reblert l'element no s'ha de corregir el seu aplomat, ni el seu anivellament.

Durant l'adormiment i primer període d'enduriment del formigó cal assegurar el manteniment de la humitat de l'element de formigó mitjançant el curat adequat.

Durant l'adormiment s'han d'evitar sobrecàrregues i vibracions que puguin provocar la fissuració de l'element.

### FORMIGÓ ESTRUCTURAL:

La compactació s'ha de realitzar per vibratge. El gruix màxim de la tongada depèn del vibrador utilitzat. S'ha de vibrar fins que s'aconsegueixi una massa compacta i sense que es produeixin disgregacions.

El vibratge ha de fer-se més intens a les zones d'alta densitat d'armadures, a les cantonades i als paraments.

### 3.- UNITAT I CRITERI D'AMIDAMENT

#### FORMIGONAMENT:

m3 de volum amidat segons les especificacions de la DT, amb aquelles modificacions i singularitats acceptades prèviament i expressament per la DF.

### 4.- NORMATIVA DE COMPLIMENT OBLIGATORI

Real Decreto 470/2021, de 29 de junio, por el que se aprueba el Código Estructural.

### 5.- CONDICIONS DE CONTROL D'EXECUCIÓ I DE L'OBRA ACABADA

#### CONTROL D'EXECUCIÓ. OPERACIONS DE CONTROL:

Els punts de control més destacables són els següents:

- Aprovació del pla de formigonat presentat pel contractista.
- Inspecció visual de totes les excavacions abans de la col·locació de les armadures, amb observació de l'estat de neteja i entrada d'aigua en tot el recinte.
- Presa de coordenades i cotes de totes les unitats d'obra abans del formigonat.
- Observació de la superfície sobre la que s'ha d'estendre el formigó i de les condicions d'encofrat. Mesura de les dimensions de totes les unitats estructurals d'obra, entre els encofrats, abans de formigonar.
- Verificació de la correcta disposició de l'armat i de les mesures constructives per tal d'evitar moviments de la ferralla durant el formigonat.
- Inspecció del procés de formigonat amb control, entre d'altres aspectes, de la temperatura i condicions ambientals.
- Control del desencofrat i del procés i condicions de curat.
- Presa de coordenades i cotes dels punts que hagin de rebre prefabricats, després del formigonat.

#### CONTROL D'EXECUCIÓ. CRITERIS DE PRESA DE MOSTRES:

Els controls s'han de realitzar segons les indicacions de la DF, i el contingut del capítol 12 article 55 del CODI ESTRUCTURAL.

#### CONTROL D'EXECUCIÓ. INTERPRETACIÓ DE RESULTATS I ACTUACIONS EN CAS D'INCOMPLIMENT:

No es podrà iniciar el formigonat d'un element sense la corresponent aprovació de la DF.

#### CONTROL DE L'OBRA ACABADA. OPERACIONS DE CONTROL:

Els punts de control més destacables són els següents:

Inspecció visual de la unitat finalitzada i control de les condicions geomètriques d'acabat, segons el capítol 5 de l'annex 14 del CODI ESTRUCTURAL.

- Assaigs d'informació complementària.

De les estructures projectades i construïdes en les que els materials i l'execució hagin assolit la qualitat prevista, comprovada mitjançant els controls preceptius, sols necessiten sotmetre's a assaigs d'informació i en particular a proves de càrrega, les incloses en els següents supòsits:

- Quan així ho disposi les Instruccions, reglaments específics d'un tipus d'estructura o el

Codi Segur de Verificació:  
8551ddc8-0213-4ab6-b5d0-a5ae91425a14  
Origen: Ciutadà  
Identificador document: ES\_L01082628\_2024\_50986487  
Data d'impressió: 16/04/2026 14:20:41  
Pàgina 180 de 232

**SIGNATURES**  
1.- Verónica Serra Casals (TCAT), 10/12/2024 14:54  
2.- Verónica Serra Casals (TCAT) (Arquitecta municipal), 10/12/2024 14:57

Adequació de parcel·les i accés per a ús provisional d'aparcament públic al carrer Osona

plec de prescripcions tècniques particulars.

- Quan degut a caràcter particular de l'estructura convingui comprovar que la mateixa reuneix certes condicions específiques. En aquest cas el plec de prescripcions tècniques particulars establirà els assaigs oportuns que s'han de realitzar, indicant amb tota precisió la forma de realitzar-los i la manera d'interpretar els resultats.

- Quan a judici de la Direcció Facultativa existeixin dubtes raonables sobre la seguretat, funcionalitat o durabilitat de l'estructura.

**CONTROL DE L'OBRA ACABADA. CRITERIS DE PRESA DE MOSTRES:**

Els controls s'han de realitzar segons les indicacions de la DF, i el contingut del capítol 12 article 55 del CODI ESTRUCTURAL.

**CONTROL DE L'OBRA ACABADA. INTERPRETACIÓ DE RESULTATS I ACTUACIONS EN CAS D'INCOMPLIMENT:**

Si s'aprecien deficiències importants en l'element construït, la DF podrà encarregar assaigs d'informació complementària (testimonis, ultrasons, escleròmetre) sobre el formigó endurit, per tal de tenir coneixement de les condicions de resistència assolides o altres característiques de l'element formigonat.

## **P6 TANCAMENTS I DIVISÒRIES**

### **P6A REIXATS I TANQUES LLEUGERES**

#### **P6A1- PORTA PER A TANCAMENT DE MALLS METÀL·LIQUES**

##### **0.- ELEMENTS QUE CONTEMPLA EL PLEC**

**P6A1-D7EA.**

##### **1.- DEFINICIÓ I CONDICIONS DE LES PARTIDES D'OBRA EXECUTADES**

Porta de planxa d'acer galvanitzat emmarcada en un bastiment de tub d'acer galvanitzat, col·locada sobre muntants de suport de tanca mòbil, amb tots els mecanismes per a un funcionament correcte d'obertura i tancament.

L'execució de la unitat d'obra inclou les operacions següents:

- Replanteig
- Muntatge de la porta
- Falcat provisional
- Neteja i protecció

##### **CONDICIONS GENERALS:**

Ha d'obrir i tancar correctament.

Ha de quedar ben aplomat i al nivell previst.

El conjunt no ha de tenir deformacions, cops, desprendiments ni d'altres defectes superficials que perjudiquin el seu funcionament correcte.

El bastiment ha d'estar travat a l'obra per mitjà d'ancoratges galvanitzats.

Distància entre els ancoratges galvanitzats:  $\leq 60$  cm

Distància d'ancoratges galvanitzats als extrems:  $\leq 30$  cm

Toleràncies d'execució:

- Replanteig:  $\pm 10$  mm
- Nivell:  $\pm 3$  mm
- Aplomat:  $\pm 3$  mm

##### **2.- CONDICIONS DEL PROCÉS D'EXECUCIÓ**

No hi han condicions específiques del procés d'execució.

##### **3.- UNITAT I CRITERI D'AMIDAMENT**

Unitat mesurada segons les especificacions de la DT.

##### **4.- NORMATIVA DE COMPLIMENT OBLIGATORI**

No hi ha normativa de compliment obligatori.

## **P6 TANCAMENTS I DIVISÒRIES**

Codi Segur de Verificació:  
8551ddc8-0213-4ab6-b5d0-a5ae91425a14  
Origen: Ciutadà  
Identificador document: ES\_L01082628\_2024\_50986487  
Data d'impressió: 16/04/2026 14:20:41  
Pàgina 181 de 232

**SIGNATURES**  
1.- Verònica Serra Casals (TCAT), 10/12/2024 14:54  
2.- Verònica Serra Casals (TCAT) (Arquitecta municipal), 10/12/2024 14:57

Adequació de parcel·les i accés per a ús provisional d'aparcament públic al carrer Osona

## P6A REIXATS I TANQUES LLEUGERES

### P6A5- REIXAT DE MALLA A TORSIÓ D'ACER, COL·LOCAT

#### 0.- ELEMENTS QUE CONTEMPLA EL PLEC

##### P6A5-DRM6.

#### 1.- DEFINICIÓ I CONDICIONS DE LES PARTIDES D'OBRA EXECUTADES

Col·locació de reixat de malla d'acer i de la porta formada per perfils metàl·lics i malla electrosoldada.

S'han considerat les unitats d'obra següents:

- Reixat amb malla de torsió senzilla
- Reixat amb doble ballesa superior i malla electrosoldada galvanitzada i plastificada.

S'han considerat les formes de col·locació del reixat següents:

- Amb pals de tub col·locats sobre daus de formigó
- Ancorat a l'obra
- Amb platines i fixat mecànicament a l'obra

L'execució de la unitat d'obra inclou les operacions següents:

Reixat:

- Replanteig
- Col·locació de l'element
- Formació de les bases per als suports, o del forat en l'obra
- Col·locació dels elements que formen el reixat
- Tesat del conjunt

REIXAT

La tanca ha de quedar ben fixada al suport. Ha d'estar aplomada i amb els angles i els nivells previstos.

Els muntants han de quedar verticals, independentment del pendent del terreny.

Quan ha d'anar col·locada sobre daus de formigó, els suports s'han d'ancorar a aquestes bases que no han de quedar visibles.

La llargària de l'ancoratge dels suports ha de ser l'especificada a la DT.

Toleràncies d'execució:

- Distància entre suports:            - Reixa amb malla de torsió senzilla:  $\pm 20$  mm            - Reixa amb bastidor de 2x1,8 m:  $\pm 2$  mm            - Reixa amb bastidor de 2,5x1,5 m; 2,65x1,5 m o 2,65x1,8 m:  $\pm 5$  mm
- Replanteig:  $\pm 10$  mm
- Nivell:  $\pm 5$  mm
- Aplomat:  $\pm 5$  mm

REIXAT AMB MALLA DE TORSIÓ SENZILLA:

La tanca ha de tenir muntants de tensió i de reforç repartits uniformement als trams rectes i a les cantonades.

Aquests muntants han d'estar reforçats amb tornapunts.

Distància entre els suports tensors: 30 - 48 m

Nombre de cables tensors: 3

Nombre de grapes de subjecció de la tela per muntant: 7

REIXAT AMB BALLESTA SUPERIOR:

El reixat col·locat ha d'impedir la possibilitat d'escalada o de pas de persones a través seu.

Ha de permetre una bona visibilitat de l'entorn immediat.

#### 2.- CONDICIONS DEL PROCÉS D'EXECUCIÓ

REIXAT

Durant tot el procés constructiu, s'ha de garantir la protecció contra les empentes i els impactes per mitjà d'ancoratges i s'ha de mantenir l'aplomat amb l'ajuda d'elements auxiliars.

#### 3.- UNITAT I CRITERI D'AMIDAMENT

REIXAT

m de llargària amidada segons les especificacions de la DT.

#### 4.- NORMATIVA DE COMPLIMENT OBLIGATORI

No hi ha normativa de compliment obligatori.

#### 5.- CONDICIONS DE CONTROL D'EXECUCIÓ I DE L'OBRA ACABADA

CONTROL D'EXECUCIÓ. OPERACIONS DE CONTROL:

Els punts de control més destacables són els següents:

- Comprovació topogràfica de la situació de la tanca.
- Inspecció visual de l'estat general de la tanca.
- Comprovació manual de la resistència d'arrencada en un 10 % dels suports. Es tracta de moure manualment el suport sense observar desplaçaments a la base de fonamentació.

CONTROL D'EXECUCIÓ. CRITERIS DE PRESA DE MOSTRES:

Els controls es realitzaran segons les indicacions de la DF. Els controls es fonamenten en l'inspecció visual i per tant, en l'experiència de l'inspector en aquest tipus de control.

CONTROL D'EXECUCIÓ. INTERPRETACIÓ DE RESULTATS I ACTUACIONS EN CAS D'INCOMPLIMENT:

Els tancaments amb malla hauran d'ajustar-se a les especificacions del plec, tant en el que fa

Codi Segur de Verificació:  
8551ddc8-0213-4ab6-b5d0-a5ae91425a14  
Origen: Ciutadà  
Identificador document: ES\_L01082628\_2024\_50986487  
Data d'impressió: 16/04/2026 14:20:41  
Pàgina 182 de 232

**SIGNATURES**  
1.- Verònica Serra Casals (TCAT), 10/12/2024 14:54  
2.- Verònica Serra Casals (TCAT) (Arquitecta municipal), 10/12/2024 14:57

## Adequació de parcel·les i accés per a ús provisional d'aparcament públic al carrer Osona

referència a la malla pròpiament dita com en els elements auxiliars (suports i accessoris). Correcció per part del contractista de les irregularitats observades en els suports de la tanca. En cas d'observar deficiències, s'ampliarà el control, en primer lloc fins a un 20 % dels suports, i en cas de mantenir-se les irregularitats, es passarà a realitzar control sobre el 100 % de les unitats.

CONTROL DE L'OBRA ACABADA. OPERACIONS DE CONTROL:

Inspecció visual de la unitat acabada.

CONTROL DE L'OBRA ACABADA. CRITERIS DE PRESA DE MOSTRES:

En la unitat acabada han de realitzar-se, les comprovacions i proves de servei previstes en projecte i/o ordenades per DF conjuntament amb les exigides per la normativa vigent.

CONTROL DE L'OBRA ACABADA. INTERPRETACIÓ DE RESULTATS I ACTUACIONS EN CAS D'INCOMPLIMENT: Correcció per part del contractista de les irregularitats observades.

## P9 FERMS I PAVIMENTS

### P93 BASES, SOLERES I RECRESQUES

#### P938- BASE DE TOT-U

#### 0.- ELEMENTS QUE CONTEMPLA EL PLEC

##### P938-DFU3,P938-DFU8.

#### 1.- DEFINICIÓ I CONDICIONS DE LES PARTIDES D'OBRA EXECUTADES

Subbases o bases de tot-u per a paviments.

En actuacions de reparació, s'han considerat els graus de dificultat següents:

- Grau de dificultat associat a la mobilitat en l'actuació: - Sense dificultat de mobilitat: actuacions en què hi ha una interferència pròpia de l'entorn on es desenvolupen.
- Amb dificultat de mobilitat: actuacions en entorns amb dificultat de mobilitat i/o amb el material aplegat lluny de la zona de treball: - Actuacions amb dificultat d'accessibilitat, per la poca mobilitat de la maquinària, per l'elevada presència de guals particulars i passos de vianants, per la impossibilitat d'ubicar una plataforma de treball lateral, per la impossibilitat d'ocupació de la calçada per fer l'aplec de materials que impliqui fer l'actuació per fases per tal de mantenir el pas de vianants i/o per estar en una zona amb tràfic rodat important - Actuacions en les què els materials estan aplegats lluny de la zona de treball per manca d'espai en la proximitat d'on s'executen les tasques.
- Grau de dificultat associat a l'àmbit de l'actuació en funció de l'amplària de la vorera, calçada o plataforma única
- Grau de dificultat associat a la presència d'elements externs a l'actuació: - Sense afectació per serveis o elements de mobiliari urbà: actuacions sense serveis (canalitzacions d'aigua, semàfors, enllumenat, etc.) ni elements urbans de grans dimensions (marquesines, mòduls d'aparcament de bicicletes, etc.) que interfereixin (o que puguin interferir) en les tasques - Amb afectació per serveis o elements de mobiliari urbà: actuacions amb serveis (canalitzacions d'aigua, semàfors, enllumenat, etc.) o elements urbans de grans dimensions (marquesines, mòduls d'aparcament de bicicletes, etc) que interfereixen en les tasques.
- Grau de dificultat associat a l'abast de l'actuació

L'execució de la unitat d'obra inclou les operacions següents:

- Preparació i comprovació de la superfície d'assentament
- Aportació de material
- Estesa, humectació (si és necessària), i compactació de cada tongada
- Allisada de la superfície de l'última tongada

#### CONDICIONS GENERALS:

El material que s'utilitzi ha de complir les especificacions fixades en el plec de condicions corresponent.

Es pot utilitzar material granular reciclat de residus de la construcció o demolicions, provinent de planta autoritzada legalment per al tractament d'aquests residus.

La superfície de la capa ha de quedar plana i a nivell amb les rasants previstes a la DT.

La capa ha de tenir el pendent especificat a la DT o, en el seu defecte, el que especifiqui la DF.

La capa quedarà correctament anivellada de manera que no hi hagi zones que retenguin aigua sobre la seva superfície.

En tota la superfície s'ha d'arribar, com a mínim, al grau de compactació previst expressat com a percentatge sobre la densitat màxima obtinguda a l'assaig Pròctor Modificat, segons

Codi Segur de Verificació:  
8551ddc8-0213-4ab6-b5d0-a5ae91425a14  
Origen: Ciutadà  
Identificador document: ES\_L01082628\_2024\_50986487  
Data d'impressió: 16/04/2026 14:20:41  
Pàgina 183 de 232

**SIGNATURES**  
1.- Verónica Serra Casals (TCAT), 10/12/2024 14:54  
2.- Verónica Serra Casals (TCAT) (Arquitecta municipal), 10/12/2024 14:57

## Adequació de parcel·les i accés per a ús provisional d'aparcament públic al carrer Osona

UNE-EN 13286-2.

BASE I SUBBASE PER A FERMS DE CARRETERES:

En capes de ferm de carreteres el tot-u utilitzat procedirà de la trituració, total o parcial, de pedra de cantera o grava natural.

Es podran utilitzar materials granulars reciclats, àrids reciclats de residus de construcció i demolició, àrids siderúrgics, subproductes i productes inerts de rebuig per a les categories de trànsit pesat T2 a T4.

Grau de compactació:

- Carreteres amb categoria de trànsit pesat T00 a T2:  $\geq 100\%$  PM, segons UNE 13286-2.

- Carreteres amb categoria de trànsit pesat T3, T4 i vorals:  $\geq 98\%$  PM, segons UNE 13286-2.

Valor del mòdul de deformació vertical Ev2 (assaig de càrrega de placa estàtica de 300 mm), segons UNE 103808:

- Categoria d'esplanada E3: - Categoria de trànsit pesat T00 a T2:  $\geq 200$  MPa -

- Categoria de trànsit pesat T1:  $\geq 180$  MPa - Categoria de trànsit pesat T2:  $\geq 150$  MPa

- Categoria de trànsit pesat T3:  $\geq 120$  MPa - Categoria de trànsit pesat T4 i vorals:  $\geq 100$  MPa

- Categoria d'esplanada E2: - Categoria de trànsit pesat T1:  $\geq 150$  MPa - Categoria de trànsit pesat T2:  $\geq 120$  MPa - Categoria de trànsit pesat T3:  $\geq 100$  MPa - Categoria de trànsit pesat T4 i vorals:  $\geq 80$  MPa

- Categoria d'esplanada E1: - Categoria de trànsit pesat T2:  $\geq 100$  MPa - Categoria de trànsit pesat T3:  $\geq 80$  MPa - Categoria de trànsit pesat T4 i vorals:  $\geq 80$  MPa

A més, la relació Ev2/ Ev1 serà  $< 2,2$ .

L'índex de Regularitat superficial IRI (NLT-330): Ha de complir amb els valors de la taula 510.7 del PG3 vigent.

Toleràncies d'execució:

- Rasant: + 0, -15 mm de la teòrica, en carreteres T00 a T2; + 0, -20 mm de la teòrica, en la resta de casos.

- Amplària: - 0 mm de la prevista en els plànols de seccions tipus.

- Gruix: - 0 mm del previst en els plànols de seccions tipus.

2.- CONDICIONS DEL PROCÉS D'EXECUCIÓ

CONDICIONS GENERALS:

El tot-u estarà exempt de tot tipus de matèries estranyes que puguin afectar la durabilitat de la capa.

L'equip d'estesa ha de complir les especificacions de l'article 510.4.4 del PG3 vigent.

La capa no s'ha d'estendre fins que s'hagi comprovat que la superfície sobre la que ha d'assentar-se té les condicions de qualitat i formes previstes, amb les toleràncies establertes.

Si en aquesta superfície hi ha defectes o irregularitats que excedeixen les tolerables, s'han de corregir abans de l'execució de la partida d'obra, d'acord amb les instruccions de la DF.

En el cas que el tot-u no es fabriqui a central, abans d'estendre un tongada, es procedirà a la seva homogeneïtzació i humidificació, si es considera necessari.

Durant les operacions de transport es prendran les degudes precaucions per a evitar les segregacions i les variacions d'humitat.

L'equip de compactació complirà les especificacions de l'article 510.4.5 del PG3 vigent.

L'estesa s'ha de realitzar, prenent cura d'evitar segregacions i contaminacions, en tongades de gruix no superior a 30 cm.

Totes les aportacions d'aigua han de fer-se abans de la compactació. Després, l'única humectació admissible és la de la preparació per a col·locar la capa següent.

La compactació s'ha de fer de forma continua i sistemàtica disposant l'equip necessari per a aconseguir la densitat exigida.

Si l'estesa del tot-u es fa per franges, la compactació ha d'incloure 15 cm de l'anterior, com a mínim.

Les zones que, per la seva reduïda extensió, el seu pendent o la seva proximitat a obres de pas o desguàs, murs o estructures, no permetin la utilització de l'equip habitual, s'han de compactar amb els mitjans adequats al cas per tal d'aconseguir la densitat prevista.

No s'autoritza el pas de vehicles i maquinària fins que la capa no s'hagi consolidat definitivament. Els defectes que es derivin d'aquest incompliment han de ser reparats pel contractista segons les indicacions de la DF.

BASE I SUBBASE PER A FERMS DE CARRETERES:

La fabricació de tot-u per al seu ús en ferms de carretera amb categoria de trànsit pesant T00 a T2 es farà en central i no "in situ". L'addició de l'aigua de compactació també s'ha de fer a central excepte quan la DF autoritzi el contrari.

El material es pot utilitzar sempre que les condicions climatològiques no hagin produït alteracions en la seva humitat de tal manera que es superen els valors següents:

- T00 a T1:  $\pm 1\%$  respecte de la humitat òptima

- T2 a T4 i vorals:  $\pm 1,5 / + 1\%$  respecte de la humitat òptima

Es realitzarà un tram de prova, amb una longitud no inferior a la definida en el Plec de Prescripcions Tècniques Particulars. La DF definirà si es pot acceptar la realització del tram de prova com a part integrant de l'obra en construcció.

A la vista dels resultats obtinguts, el Director d'Obra ha de definir si és acceptable o no la fórmula de treball i si són acceptables o no els equips proposats pel Contractista.

3.- UNITAT I CRITERI D'AMIDAMENT

m3 de volum amidat segons les especificacions de la DT.

Codi Segur de Verificació:  
8551ddc8-0213-4ab6-b5d0-a5ae91425a14  
Origen: Ciutadà  
Identificador document: ES\_L01082628\_2024\_50986487  
Data d'impressió: 16/04/2026 14:20:41  
Pàgina 184 de 232

**SIGNATURES**  
1.- Verónica Serra Casals (TCAT), 10/12/2024 14:54  
2.- Verónica Serra Casals (TCAT) (Arquitecta municipal), 10/12/2024 14:57

## Adequació de parcel·les i accés per a ús provisional d'aparcament públic al carrer Osona

L'abonament dels treballs de preparació de la superfície d'assentament correspon a la unitat d'obra de la capa subjacent.

No són d'abonament els sobreamples laterals ni els necessaris per a compensar la minva de gruixos de capes subjacents.

### 4.- NORMATIVA DE COMPLIMENT OBLIGATORI

\* Orden de 6 de febrero de 1976 por la que se aprueba el Pliego de Prescripciones Técnicas Generales para Obras de Carreteras y Puentes (PG-3).

\* Orden FOM/2523/2014, de 12 de diciembre, por la que se actualizan determinados artículos del Pliego de Prescripciones Técnicas Generales para Obras de Carreteras y Puentes, relativos a materiales básicos, a firmes y pavimentos, y a señalización, balizamiento y sistemas de contención de vehículos (PG-3).

### BASE I SUBBASE PER A FERMS DE CARRETERES:

Orden FOM/3460/2003, de 28 de noviembre, por lo que se aprueba la norma 6.1-IC Secciones del firme, de la Instrucción Técnica de Carreteras.

### 5.- CONDICIONS DE CONTROL D'EXECUCIÓ I DE L'OBRA ACABADA

#### CONTROL D'EXECUCIÓ. OPERACIONS DE CONTROL EN FERMS DE CARRETERES:

Abans d'iniciar la posada en obra del tot-u s'executarà un tram de prova per a comprovar:

- La fórmula de treball.
- La forma d'actuació dels equips d'extensió i compactació.
- El pla de compactació.
- La correspondència entre els mètodes de control que estableix el Plec de Prescripcions Tècniques Particulars o mitjançant assaig i els resultats "in situ".

Les tasques de control a realitzar són les següents:

- Inspecció visual del material a la descàrrega dels camions, retirant el que presenti restes de terra vegetal, matèria orgànica o pedres de grandària superior a l'admissible.
- Inspecció visual de l'estat de la superfície sobre la que s'ha d'estendre la capa.
- Gruix de la capa estesa mitjançant punxó graduat amb la freqüència que estableixi el DO.
- Humitat en el moment de la compactació, mitjançant procediment aprovat pel DO.
- Composició i forma d'actuació de l'equip de posada en obra i compactació.
- Inspecció visual de l'estat de la superfície després del pas d'un camió carregat sobre ella.
- Inspecció visual per a detectar punts baixos capaços de retenir aigua.

#### CONTROL DE L'OBRA ACABADA. OPERACIONS DE CONTROL EN FERMS DE CARRETERES:

Es considera com un lot de control el menor que resulti d'aplicar els 3 criteris següents aplicats sobre una tongada:

- Una longitud de 500 de calçada
- Una superfície de 3.500 m<sup>2</sup> de calçada
- La fracció construïda diàriament

Els assajos "in situ" i presa de mostres es faran en punts escollits aleatòriament, amb un punt per hm com a mínim.

Les tasques de control a realitzar són les següents:

- Determinació de la humitat i de la densitat, en 7 punts escollits aleatòriament per cada lot.
- Assaig de càrrega de placa de 300 mm de diàmetre, segons UNE 103808, per lot. Determinació de la humitat natural, segons UNE 103808, en el mateix lloc que l'assaig de càrrega.
- Comparació entre la rasant acabada i l'establerta en el projecte, en l'eix, ruptura de peralt, en el cas que n'hi hagi i cantells de perfils transversals.
- Comprovació de l'amplada de la capa i el gruix en perfils transversals cada 20 m.
- Control de la regularitat superficial mitjançant la determinació de l'índex de Regularitat Internacional (IRI) (NLT 330), en trams de 1000 m, després de 24 h de la seva execució i abans de l'extensió de la següent capa.

#### CONTROL DE L'OBRA ACABADA. INTERPRETACIÓ DE RESULTATS I ACTUACIONS EN CAS D'INCOMPLIMENT EN FERMS DE CARRETERES:

El lot de control definit (500 m de calçada, 3500 m<sup>2</sup> de calçada o fracció construïda diàriament) s'haurà d'acceptar o rebutjar globalment.

Les condicions d'acceptació són les següents:

- Densitat: - La densitat mitjana obtinguda no deurà ser inferior a l'especificada; no més de 2 individus de la mostra assajada podran presentar resultats individuals per sota de la prescrita en més de 2 punts percentuals. Si la densitat mitja obtinguda és inferior, es tornarà a compactar fins a aconseguir la densitat especificada.
- Humitat: - Els resultats obtinguts tindran caràcter informatiu i no constituiran, per si mateixos, causa de rebuig o acceptació.
- Capacitat de suport: - El mòdul de deformació vertical Ev2 i la relació de mòduls Ev2/Ev1 no han de ser inferiors als especificats a l'article 510.7.2 del PG3 vigent. En cas contrari es tornarà a compactar fins que s'obtinguin aquests valors.
- Gruix: - El gruix mig obtingut no ha de ser inferior al previst en els Plànols de Projecte. En cas d'incompliment es procedirà de la següent manera: - Si és superior o igual al 85% de l'especificat i no hi ha problemes d'entollament, s'acceptarà la capa sempre que es compensi la minva de gruix amb el gruix addicional a la capa superior, per compte del Contractista. - Si és inferior o igual al 85% de l'especificat, s'ha d'escarificar la capa en una profunditat de 15 cm com a mínim, s'afegirà el material necessari de les mateixes característiques i es tornarà a compactar i a refinar la capa per compte del Contractista.
- No s'admetrà que més d'un 15% de la llargària del lot tingui un gruix inferior a l'especificat en els Plànols en més d'un 10%. En cas d'incompliment es dividirà el lot en 2

Codi Segur de Verificació:  
8551ddc8-0213-4ab6-b5d0-a5ae91425a14  
Origen: Ciutadà  
Identificador document: ES\_L01082628\_2024\_50986487  
Data d'impressió: 16/04/2026 14:20:41  
Pàgina 185 de 232

**SIGNATURES**  
1.- Verònica Serra Casals (TCAT), 10/12/2024 14:54  
2.- Verònica Serra Casals (TCAT) (Arquitecta municipal), 10/12/2024 14:57

## Adequació de parcel·les i accés per a ús provisional d'aparcament públic al carrer Osona

parts iguals i sobre cada un d'ells s'aplicaran els criteris anteriors.

- Rasant: - Les diferències de cota entre la superfície obtinguda i l'establerta en els Plànols del Projecte no superarà les toleràncies especificades a l'article 510.7.3 del PG3 vigent, ni existiran zones que retinguin aigua:
  - Si la tolerància es supera per defecte i no hi ha problemes d'entollament, s'acceptarà la superfície sempre que es compensi la minva amb el gruix addicional necessari, per compte del Contractista.
  - Si la tolerància es supera per excés, aquest es corregirà per compte del Contractista.
- Regularitat superficial: - Quan els resultats obtinguts excedeixin els límits establerts, es procedirà de la següent manera:
  - Si excedeixen en menys d'un 10% de la llargària del tram controlat s'aplicarà una penalització econòmica del 10%.
  - Si excedeixen en més del 10% de la llargària del tram controlat, s'ha d'escarificar la capa en una profunditat mínima de 15 cm i es tornarà a compactar i refinar per compte del Contractista.

## P9 FERMS I PAVIMENTS

### P95 FERMS

#### P953- FERM FLEXIBLE PER A TRÀNSIT PESAT

### 0.- ELEMENTS QUE CONTEMPLA EL PLEC

#### P953-6QU2.

#### 1.- DEFINICIÓ I CONDICIONS DE LES PARTIDES D'OBRA EXECUTADES

Ferm per a carreteres definit segons la Instrucció de Carreteras DGC 6.1-IC/2003.

S'han considerat les categories de tràfic pesat següents IMDp (vehICLES PESATS/DIA):

- T00: >= 4000
- T0: < 4000, >= 2000
- T1: < 2000; >= 800
- T2: < 800; >= 200
- T31: < 200; >= 100
- T32: < 100; >= 50
- T41: < 50; >= 25
- T42: < 25

S'han considerat les categories d'esplanada següents, en funció del mòdul de compressibilitat en segon cicle de càrrega (assaig de càrrega amb placa NLT 357)

- E1: >= 60 MPa
- E2: >= 120 MPa
- E3: >= 300 MPa

S'han considerat els tipus de ferm següents, en funció dels materials constructius:

- 1: Mescles bituminoses sobre capa granular
- 2: Mescles bituminoses sobre sòl-ciment
- 3: Mescles bituminoses sobre grava-ciment construïda sobre sòl-ciment
- 4: Paviment de formigó

S'han considerat els tipus de ferms següents:

- Ferm flexible: ferm format per capes granulars no tractades i per un paviment bituminós de gruix inferior a 15 cm o un tractament superficial
- Ferm semiflexible: ferm format per capes de mescla bituminosa, de gruix total igual o superior a 15 cm, sobre capes granulars no tractades
- Ferm semirígit: ferm format per un paviment bituminós de qualsevol gruix sobre una o més capes tractades amb conglomerants hidràulics, amb un gruix del conjunt d'aquestes igual o superior a 20 cm

L'execució de la unitat d'obra inclou les operacions següents:

Ferm de mescla bituminosa sobre capa granular:

- Comprovació de la superfície d'assentament
- Aportació i estesa del material de base, humectació (si és necessària) i compactació de cada tongada
- Allisat de la superfície de l'última tongada
- Aplicació del reg d'imprimació
- Estesa i compactació de cada capa de mescla bituminosa
- Aplicació del reg d'herència entre cada capa de mescla bituminosa
- Execució dels junts de construcció

Codi Segur de Verificació:  
8551ddc8-0213-4ab6-b5d0-a5ae91425a14  
Origen: Ciutadà  
Identificador document: ES\_L01082628\_2024\_50986487  
Data d'impressió: 16/04/2026 14:20:41  
Pàgina 186 de 232

**SIGNATURES**  
1.- Verònica Serra Casals (TCAT), 10/12/2024 14:54  
2.- Verònica Serra Casals (TCAT) (Arquitecta municipal), 10/12/2024 14:57

## Adequació de parcel·les i accés per a ús provisional d'aparcament públic al carrer Osona

- Protecció del paviment acabat
- Ferm de mescla bituminosa sobre capa tractada amb ciment:
- Comprovació de la superfície d'assentament
  - Aportació i estesa de la mescla
  - Compactació amb humectació de la base
  - Aplicació del reg d'adherència
  - Estesa i compactació de cada capa de mescla bituminosa
  - Aplicació del reg d'adherència entre cada capa de mescla bituminosa
  - Execució dels junts de construcció
  - Protecció del paviment acabat

### CONDICIONS GENERALS:

La designació de la secció del ferm ha de ser numèrica, formada a partir de la classificació de la categoria de tràfic pesat, la categoria de l'esplanada i el tipus de ferm. La superfície acabada ha de quedar plana, llisa, amb una textura uniforme i sense segregacions.

S'ha d'ajustar a la secció transversal, a la rasant i als perfils previstos.

Cada una de les capes que componen el ferm, ha de complir les especificacions del seu plec de condicions.

En tota la superfície s'ha d'arribar, com a mínim, al grau de compactació previst expressat com a percentatge sobre la densitat màxima obtinguda en l'assaig Marshall (NLT-159).

El gruix de cada una de les capes que formen el ferm, no ha de ser inferior en cap punt, al previst a la secció tipus de la DT.

En qualsevol cas, per a alguns materials ha de complir:

- Grava-ciment:  $\geq 20$  cm;  $\leq 25$  cm
- Sòl-ciment:  $\geq 20$  cm;  $\leq 30$  cm
- Grava-emulsió: - T00 a T1: no admissible - T2-T4: 6-12 cm
- Grava-escòria:  $\geq 15$  cm;  $\leq 30$  cm
- Zahorra artificial:  $\geq 20$  cm (15 cm en arcenes i en seccions 3221 i 4211);  $\leq 30$  cm

En les seccions amb més d'una capa de mescla bituminosa, el gruix de la capa inferior ha de ser més gran o igual al gruix de les superiors.

Cada capa ha de tenir una amplària en la seva cara superior igual a la de la capa immediatament superior més la suma dels sobreamples per vessaments o per criteris constructius, en el seu cas, els quals han de complir l'especificat en la taula 7 de la norma DGC 6.1-IC/2003.

### Toleràncies d'execució:

- Nivell de la capa de rodadura:  $\pm 10$  mm
- Nivell de les altres capes:  $\pm 15$  mm

### 2.- CONDICIONS DEL PROCÉS D'EXECUCIÓ

#### CONDICIONS GENERALS:

En esplanades de categories E2 i E3, i per a categories de trànsit pesat de T00 a T2, si l'esplanada esta formada per capes de sòls inadequats o marginals amb fins plàstics i capes de sòl adequat o seleccionat, cal col·locar una capa de separació entre amb dues capes (estabilització in situ amb calç en 15 cm de gruix, geotèxtil, membrana plàstica, etc.).

Sobre la capa granular que ha de rebre una capa de mescla bituminosa o un tractament superficial, cal realitzar prèviament un reg d'imprimació.

Sobre les capes de materials tractats amb ciment i les capes de mescla bituminosa que hagin de rebre una capa de mescla bituminosa, s'ha de realitzar prèviament un reg d'adherència.

Sobre les capes tractades amb un conglomerant hidràulic, cal aplicar un reg de cura.

La capa no s'ha d'estendre fins que s'hagi comprovat que la superfície sobre la que ha d'assentar-se té les condicions de qualitat i formes previstes, amb les toleràncies establertes. Si en aquesta superfície hi ha defectes o irregularitats que excedeixen les tolerables, s'han de corregir abans de l'execució de la partida d'obra, d'acord amb les instruccions de la DF.

El reg ha d'estar curat i ha de conservar tota la capacitat d'unió amb la mescla. No pot tenir restes de fluidificants o aigua a la superfície.

L'execució de cada capa s'ha de fer segons el seu plec de condicions tècniques.

### 3.- UNITAT I CRITERI D'AMIDAMENT

m2 de superfície, segons tipus, mesurats multiplicant l'amplària de cada capa d'acord amb les seccions tipus especificades a la DT per la llargària realment executada.

### 4.- NORMATIVA DE COMPLIMENT OBLIGATORI

Orden FOM/3460/2003, de 28 de novembre, por lo que se aprueba la norma 6.1-IC Secciones del firme, de la Instrucción Técnica de Carreteras.

Orden de 6 de febrero de 1976 por la que se aprueba el Pliego de Prescripciones Técnicas Generales para Obras de Carreteras y Puentes (PG-3).

Orden FOM/2523/2014, de 12 de diciembre, por la que se actualizan determinados artículos del Pliego de Prescripciones Técnicas Generales para Obras de Carreteras y Puentes, relativos a materiales básicos, a firmes y pavimentos, y a señalización, balizamiento y sistemas de contención de vehículos (PG-3).

Codi Segur de Verificació:  
8551ddc8-0213-4ab6-b5d0-a5ae91425a14  
Origen: Ciutadà  
Identificador document: ES\_L01082628\_2024\_50986487  
Data d'impressió: 16/04/2026 14:20:41  
Pàgina 187 de 232

**SIGNATURES**  
1.- Verònica Serra Casals (TCAT), 10/12/2024 14:54  
2.- Verònica Serra Casals (TCAT) (Arquitecta municipal), 10/12/2024 14:57

Adequació de parcel·les i accés per a ús provisional d'aparcament públic al carrer Osona

## P9 FERMS I PAVIMENTS

### P9H PAVIMENTS DE MESCLA BITUMINOSA

#### P9H5- PAVIMENT DE MESCLA BITUMINOSA CONTÍNUA EN CALENT

##### 0.- ELEMENTS QUE CONTEMPLA EL PLEC

###### P9H5-E83Y.

###### 1.- DEFINICIÓ I CONDICIONS DE LES PARTIDES D'OBRA EXECUTADES

Mescla bituminosa tipus formigó bituminós, resultat de la combinació d'un betum asfàltic, granulats amb granulometria contínua, pols mineral, i eventualment additius, de manera que totes les partícules del granulats quedin recobertes per una pel·lícula homogènia de lligant, fabricada, col·locada i compactada, a una temperatura molt superior a la d'ambient.

En actuacions de reparació, s'han considerat els graus de dificultat següents:

- Grau de dificultat associat a la mobilitat en l'actuació: - Sense dificultat de mobilitat: actuacions en què hi ha una interferència pròpia de l'entorn on es desenvolupen.
- Amb dificultat de mobilitat: actuacions en entorns amb dificultat de mobilitat i/o amb el material aplegat lluny de la zona de treball: - Actuacions amb dificultat d'accessibilitat, per la poca mobilitat de la maquinària, per l'elevada presència de guals particulars i passos de vianants, per la impossibilitat d'ubicar una plataforma de treball lateral, per la impossibilitat d'ocupació de la calçada per fer l'aplec de materials que impliqui fer l'actuació per fases per tal de mantenir el pas de vianants i/o per estar en una zona amb tràfic rodat important - Actuacions en les què els materials estan aplegats lluny de la zona de treball per manca d'espai en la proximitat d'on s'executen les tasques.
- Grau de dificultat associat a l'àmbit de l'actuació en funció de l'amplària de la vorera, calçada o plataforma única
- Grau de dificultat associat a la presència d'elements externs a l'actuació: - Sense afectació per serveis o elements de mobiliari urbà: actuacions sense serveis (canalitzacions d'aigua, semàfors, enllumenat, etc.) ni elements urbans de grans dimensions (marquesines, mòduls d'aparcament de bicicletes, etc.) que interfereixin (o que puguin interferir) en les tasques - Amb afectació per serveis o elements de mobiliari urbà: actuacions amb serveis (canalitzacions d'aigua, semàfors, enllumenat, etc.) o elements urbans de grans dimensions (marquesines, mòduls d'aparcament de bicicletes, etc) que interfereixen en les tasques.
- Grau de dificultat associat a l'abast de l'actuació

L'execució de la unitat d'obra inclou les operacions següents:

- Estudi de la mescla i obtenció de la fórmula de treball i aprovació d'aquesta per la DO
- Realització del tram de prova i aprovació d'aquest per la DO
- Comprovació de la superfície d'assentament
- Extensió de la mescla
- Compactació de la mescla
- Execució de junts de construcció
- Protecció del paviment acabat

###### CONDICIONS GENERALS:

La superfície acabada ha de ser de textura homogènia, uniforme i sense segregacions.

S'ha d'ajustar als perfils previstos, en la seva rasant, gruix i amplària.

Ha de tenir el pendent transversal que s'especifiqui a la DT.

La densitat obtinguda segons s'indica en l'apartat 542.9.3.2.1 del PG-3 no ha de ser inferior als valors següents:

- Capes de gruix  $\geq$  6 cm: 98%
- Capes de gruix  $<$  6 cm: 97%

L'índex de Regularitat Internacional (IRI), segons NLT 330, PG-3/75 MD-11/00/(FOM 2523/2014), obtingut segons l'indicat en l'apartat 542.9.4 del PG-3 ha de complir els valors de les taules 542.14.a o 542.14.b del PG-3.

En capes de rodadura la macrotextura superficial obtinguda amb el mètode volumètric (UNE-EN 13036-1) i la resistència al lliscament transversal (UNE 41201 IN) han de ser iguals o mes grans que els valors de la taula 542.15 del PG 3.

Toleràncies d'execució:

- Amplària del semiperfil: No s'admeten amplàries inferiors a les teòriques

Nivell de les capes intermitges i de rodadura:  $\pm$  10 mm

Nivell de la capa base:  $\pm$  15 mm

- Gruix de la capa: No s'admeten gruixos inferiors al teòrics

###### 2.- CONDICIONS DEL PROCÉS D'EXECUCIÓ

L'equip de treball, central de fabricació, mitjans de transport, equip d'estesa i equip de compactació, ha de complir les especificacions de l'article 542.4 del PG-3.

Codi Segur de Verificació:  
8551ddc8-0213-4ab6-b5d0-a5ae91425a14  
Origen: Ciutadà  
Identificador document: ES\_L01082628\_2024\_50986487  
Data d'impressió: 16/04/2026 14:20:41  
Pàgina 188 de 232

**SIGNATURES**  
1.- Verònica Serra Casals (TCAT), 10/12/2024 14:54  
2.- Verònica Serra Casals (TCAT) (Arquitecta municipal), 10/12/2024 14:57

## Adequació de parcel·les i accés per a ús provisional d'aparcament públic al carrer Osona

S'ha de realitzar un tram de prova, amb una longitud no inferior a la definida en el Plec de Prescripcions Tècniques Particulars. La DF ha de determinar si es pot acceptar la realització del tram de prova com a part integrant de l'obra en construcció.

A la vista dels resultats obtinguts, el Director d'Obra ha de definir si és acceptable o no la fórmula de treball i si són acceptables o no els equips proposats pel Contractista.

Durant l'execució del tram de prova s'ha d'analitzar la correspondència, al seu cas, entre els mètodes de control de la dosificació del lligant hidrocarbonat i de la densitat in situ establerts als Plecs de Prescripcions Tècniques Particulars, i altres mètodes ràpids de control.

Excepte autorització expressa del Director d'Obra, s'han de suspendre els treballs quan la temperatura ambient a l'ombra sigui inferior a 5°C, excepte si el gruix de la capa a estendre fos inferior a 5 cm, en aquest cas el límit serà de 8°C. Amb vent intens, després de gelades o a taulers d'estructures, la DF ha de poder augmentar aquests límits, en funció dels resultats de compactació obtinguts. Tampoc es permet la posada a l'obra en cas de precipitacions atmosfèriques.

La capa no s'ha d'estendre fins que s'hagi comprovat que la superfície sobre la que ha d'assentar-se té les condicions de qualitat i formes previstes, amb les toleràncies establertes. Si en aquesta superfície hi ha defectes o irregularitats que excedeixen les tolerables, s'han de corregir abans de l'execució de la partida d'obra, d'acord amb les instruccions de la DF.

La regularitat superficial de la capa sobre la que s'ha d'estendre la mescla, ha de complir l'indicat als articles 510 i 513 del PG-3. Sobre aquesta capa s'ha d'haver aplicat un reg d'imprimació o d'adherència, que ha de complir l'especificat en els articles 530 ó 531 del PG-3.

Si la superfície estigués constituïda per un paviment hidrocarbonat, i aquest fos heterogeni, s'hauran d'eliminar mitjançant fressat els sobrants de lligant i segellar les zones massa permeables, segons les instruccions del Director d'Obra. Es comprovarà especialment que transcorregut el termini de trencament del lligant dels tractaments aplicats, no queden restes d'aigua a la superfície. També, si ha passat mol temps des de la aplicació, es verificarà que la seva capacitat d'unió amb la mescla bituminosa no ha disminuït de forma perjudicial; en caso contrari, el Director de las Obres podrà ordenar la execució d'un reg d'adherència adicional.

L'estesa de la mescla s'ha de fer mecànicament començant per la vora inferior de la capa i amb la major continuïtat possible, per franges horitzontals. L'amplària de les franges s'ha d'estudiar per a que hi hagi el menor nombre de junts possible.

Després d'haver estès i compactat una franja, s'ha d'estendre la següent mentre la vora de la primera es trobi encara calent i en condicions de ser compactada; en cas contrari s'ha d'executar un junt longitudinal.

L'estenedora s'ha de regular de forma que la superfície de la capa estesa resulti llisa i uniforme, sense segregacions ni arrossegaments, i amb un gruix tal que, un cop compactada, s'ajusti a la rasant i secció transversal indicades a la DT del Projecte, amb les toleràncies indicades a l'epígraf 542.7.2 del PG 3.

L'estesa s'ha de fer amb la major continuïtat possible, ajustant la velocitat de l'estenedora a la producció de la central de fabricació de manera que aquella no s'aturi. En cas de parada, es comprovarà que la temperatura de la mescla a estendre, en la tolva de l'estenedora i a sota d'aquesta, no baixi de la prescrita en la fórmula de treball per a l'inici de compactació, en cas contrari cal executar un junt transversal.

En obres sense manteniment de la circulació, per a carreteres amb calçades separades amb superfícies a estendre superiors a 70 000 m<sup>2</sup>, es realitzarà la extensió de qualsevol capa bituminosa a ample complet, treballant si fos necessari amb 2 o més estenedores lleugerament desfasades, evitant junts longitudinals. A la resta de situacions, després d'haver estès i compactat una franja, s'estendrà la següent mentre la vora de la primera estigui encara calenta i en condicions de ser compactada; en caso contrario, s'executarà un junt longitudinal.

La compactació s'ha de fer segons el pla aprovat per la DO en funció dels resultats del tram de proves fins que se assolixi la densitat especificada a l'epígraf 542.7.1. S'haurà de fer a la temperatura mes alta possible sense superar la màxima prescrita a la fórmula de treball i sense que es produeixin desplaçaments de la mescla estesa, i es continuarà, mentre la mescla estigui en condicions de ser compactada i la seva temperatura no sigui inferior a la mínima prescrita a la fórmula de treball.

En mescles bituminoses fabricades amb betums millorats o modificats amb cautxú i en mescles bituminoses amb addició de cautxú, es continuarà obligatòriament el procés de compactació fins que la temperatura de la mescla baixi de la mínima establerta a la fórmula de treball, encara que s'hages assolit prèviament la densitat especificada a l'epígraf 542.7.1.

La compactació s'ha de fer longitudinalment, de manera continua i sistemàtica. Si l'estesa de la mescla bituminosa es fa per franges, en compactar una d'aquestes s'ha d'ampliar la zona de compactació per tal que inclogui 15 cm de l'anterior, com a mínim.

Els corròns han de portar la seva roda motriu del costat més pròxim a l'estenedora; els seus canvis de direcció s'han de fer sobre la mescla que ja s'ha compactat, i els seus canvis de sentit s'han de fer amb suavitat. S'ha de cuidar que els elements de compactació estiguin nets i, si és precís, humits.

En el cas en que hi hagi junts, s'ha de procurar que els junts transversals de capes sobreposades quedin a un mínim de 5 m un de l'altra, i que els longitudinals quedin

Codi Segur de Verificació:  
8551ddc8-0213-4ab6-b50d-a5ae91425a14  
Origen: Ciutadà  
Identificador document: ES\_L01082628\_2024\_50986487  
Data d'impressió: 16/04/2026 14:20:41  
Pàgina 189 de 232

**SIGNATURES**  
1.- Verònica Serra Casals (TCAT), 10/12/2024 14:54  
2.- Verònica Serra Casals (TCAT) (Arquitecta municipal), 10/12/2024 14:57

### Adequació de parcel·les i accés per a ús provisional d'aparcament públic al carrer Osona

desplaçades a un mínim de 15 cm un de l'altra.

A l'estendre franges longitudinals contigües, si la temperatura de l'estesa en primer lloc no fos superior al mínim fixat en la fórmula de treball per acabar la compactació, la vora d'aquesta franja s'ha de tallar verticalment, deixant al descobert una superfície plana i vertical. Se li ha d'aplicar una capa uniforme i lleugera de reg d'adherència segons l'article 531 del PG 3, deixant trencar l'emulsió suficientment. A continuació, s'ha d'escalfar el junt i estendre la següent franja contra ella.

Els junts transversals en capes de rodadura s'han de compactar transversalment, i s'ha de disposar els recolzaments necessaris per als elements de compactació.

La capa executada només es pot obrir a la circulació quan assoleixi la temperatura ambient en tot el seu gruix, o bé, prèvia autorització de la DF, quan assoleixi la temperatura de 60°C. En aquest cas s'han d'evitar les parades i canvis de direcció sobre la capa fins que aquesta assoleixi la temperatura ambient.

#### 3.- UNITAT I CRITERI D'AMIDAMENT

PAVIMENTS DE MESCLA BITUMINOSA CONTÍNUA:

t de pes segons tipus, mesurades multiplicant els amplex de cada capa segons amb les seccions tipus especificades a la DT, pels gruixos mitjos i les densitats mitjanes obtingudes dels assaigs de control de cada lot.

L'abonament dels treballs de preparació de la superfície d'assentament correspon a la unitat d'obra de la capa subjacent.

No són d'abonament en aquesta unitat d'obra els regs d'emprimació o d'adherència.

#### 4.- NORMATIVA DE COMPLIMENT OBLIGATORI

Orden FOM/3460/2003, de 28 de noviembre, por lo que se aprueba la norma 6.1-IC Secciones del firme, de la Instrucción Técnica de Carreteras.

Orden de 6 de febrero de 1976 por la que se aprueba el Pliego de Prescripciones Técnicas Generales para Obras de Carreteras y Puentes (PG-3).

Orden FOM/2523/2014, de 12 de diciembre, por la que se actualizan determinados artículos del Pliego de Prescripciones Técnicas Generales para Obras de Carreteras y Puentes, relativos a materiales básicos, a firmes y pavimentos, y a señalización, balizamiento y sistemas de contención de vehículos (PG-3).

#### 5.- CONDICIONS DE CONTROL D'EXECUCIÓ I DE L'OBRA ACABADA

CONTROL D'EXECUCIÓ. OPERACIONS DE CONTROL:

Abans d'iniciar-se la posada a l'obra de cada tipus de mescla bituminosa en calent. Execució d'un tram de prova, per comprovar:

- La fórmula de treball
- Els equips proposats pel contractista
- La forma específica d'actuació dels equips
- La correspondència entre els mètodes de control de fabricació i els resultats in situ

En l'execució d'una capa:

- Inspecció visual de l'aspecte de la mescla i mesura de la temperatura de la mescla i la temperatura ambient, al descarregar en l'estenedora o equip de transferència
- Presa de mostres i preparació de provetes segons UNE-EN 12697-30 si la mida màxima del granulats es 22 mm o segons UNE-EN 12697-32 per a mides màximes del granulats superiors, al menys un cop al dia i al menys un cop per lot determinat segons el menor dels valors següents:
  - 500 m de calçada
  - 3.500 m<sup>2</sup> de calçada
  - la fracció construïda diàriament
- Determinar el contingut de forats segons UNE-EN 12697-8 de les provetes anteriors
- Determinar la densitat aparent segons UNE-EN 12697-6 amb el mètode d'assaig de l'annex B de l'UNE-EN 13108-20
- Determinació per a cada lot de la densitat de referència per a compactació
- Dosificació del lligant segons UNE-EN 12697-1, amb la freqüència que estableixi el DO, sobre les mostres de les provetes
- Granulometria dels granulats extrets segons UNE-EN 12697-2, amb la freqüència que estableixi el DO, sobre les mostres de les provetes
- Gruix de l'estesa, mitjançant punxó graduat amb la freqüència que estableixi el DO
- Que el nombre i tipus de compactadors son els aprovats
- Que funcionen els dispositius d'humectació, neteja i protecció dels compactadors
- El llast, pes total i en el seu cas, pressió d'inflament dels dels compactadors
- La frqüència i l'amplitud en els compactadors vibratoris
- Nombre de passades de cada compactador
- Temperatura de la superfície de la capa en acabar la compactació

Aquests controls es faran d'acord amb les indicacions de l'epígraf 542.9.4 del PG 3.

CONTROL DE L'OBRA ACABADA. OPERACIONS DE CONTROL:

Es considerarà un lot, que s'acceptarà o rebutjarà en bloc, al menor que resulti d'aplicar els següents criteris:

- 500 m de calçada
- 3.500 m<sup>2</sup> de calçada
- la fracció construïda diàriament

Extracció de testimonis, en punts aleatoris, en un nombre més gran o igual a 3 per lot per determinar:

- Densitat aparent i el gruix segons UNE-EN 12697-6, considerant les condicions d'assaig de l'annex B de l'UNE-EN 13108-20

Comprovació d'adherència entre capes segons NLT-382

- Control de la regularitat superficial, en trams de 1000 m de llarg, 24 h després de la seva

Codi Segur de Verificació:  
8551ddc8-0213-4ab6-b5d0-a5ae91425a14  
Origen: Ciutadà  
Identificador document: ES\_L01082628\_2024\_50986487  
Data d'impressió: 16/04/2026 14:20:41  
Pàgina 190 de 232

**SIGNATURES**  
1.- Verónica Serra Casals (TCAT), 10/12/2024 14:54  
2.- Verónica Serra Casals (TCAT) (Arquitecta municipal), 10/12/2024 14:57

## Adequació de parcel·les i accés per a ús provisional d'aparcament públic al carrer Osona

execució i abans d'estendre la capa següent, determinant l'IRI segons NLT 330, i epígraf 542.9.4 del PG 3  
En capes de rodadura:  
Macrotextura superficial segons UNE-EN 13036-1, controlada diàriament a 3 punts del lot triat aleatoriament  
- Determinació de la resistència al lliscament, segons NLT 336, de tota la llargària de la obra, abans de la posada en servei.  
Aquests controls es faran d'acord amb les indicacions de l'epígraf 542.9.4 del PG 3.  
**CONTROL DE L'OBRA ACABADA. INTERPRETACIÓ DE RESULTATS I ACTUACIONS EN CAS D'INCOMPLIMENT:**  
El lot de control de la unitat acabada s'ha d'acceptar o rebutjar globalment.  
Els criteris d'acceptació o rebuig de la unitat acabada, i les actuacions en cas d'incompliment d'algun dels paràmetres de control son els indicats a l'epígraf 542.10 del PG 3.

## P9 FERMS I PAVIMENTS

### P9H PAVIMENTS DE MESCLA BITUMINOSA

#### P9H6- PAVIMENT DE MESCLA BITUMINOSA DISCONTÍNUA EN CALENT

#### 0.- ELEMENTS QUE CONTEMPLA EL PLEC

##### P9H6-6QDK.

#### 1.- DEFINICIÓ I CONDICIONS DE LES PARTIDES D'OBRA EXECUTADES

Mescla bituminosa en calent per a capes de rodadura, formades per la combinació d'un betum asfàltic, granulats, en granulometria continua amb baixes proporcions de granulat fi o amb discontinuïtats granulomètriques en alguns tamisos, pols mineral i eventualment additius, de manera que totes les partícules del granulat quedin recobertes per una pel·lícula homogènia de lligant col·locada i compactada, a una temperatura molt superior a la d'ambient.

S'han considerat els tipus següents:

- Mesclades bituminoses drenants per a capes de rodadura, formades per granulats (en granulometria continua amb baixes proporcions de granulat fi o amb discontinuïtat granulomètrica en alguns tamisos), pols mineral, que son les que per la seva proporció baixa de granulat fi, tenen un contingut molt elevat de forats interconnectats que proporcionen propietats drenants. S'han considerat per a l'ús en capes de rodadura de 4 a 5 cm de gruix..
- Mesclades bituminoses discontinues per a capes de rodadura, formades per granulats (en granulometria continua amb baixes proporcions de granulat fi o amb discontinuïtat granulomètrica en alguns tamisos), pols mineral, que tenen una discontinuïtat granulomètrica molt elevada en els tamisos inferiors del granulat gros. S'han considerat dos tipus; un amb la mida màxima nominal del fus granulomètric de 8 mm i l'altre d'11 mm. Es consideren per a ús en capes de rodadura de 2 a 3 cm de gruix.

En actuacions de reparació, s'han considerat els graus de dificultat següents:

- Grau de dificultat associat a la mobilitat en l'actuació: - Sense dificultat de mobilitat: actuacions en què hi ha una interferència pròpia de l'entorn on es desenvolupen.
- Amb dificultat de mobilitat: actuacions en entorns amb dificultat de mobilitat i/o amb el material aplegat lluny de la zona de treball: - Actuacions amb dificultat d'accessibilitat, per la poca mobilitat de la maquinària, per l'elevada presència de quals particulars i passos de vianants, per la impossibilitat d'ubicar una plataforma de treball lateral, per la impossibilitat d'ocupació de la calçada per fer l'aplec de materials que impliqui fer l'actuació per fases per tal de mantenir el pas de vianants i/o per estar en una zona amb tràfic rodat important - Actuacions en les què els materials estan aplegats lluny de la zona de treball per manca d'espai en la proximitat d'on s'executen les tasques.
- Grau de dificultat associat a l'àmbit de l'actuació en funció de l'amplària de la vorera, calçada o plataforma única
- Grau de dificultat associat a la presència d'elements externs a l'actuació: - Sense afectació per serveis o elements de mobiliari urbà: actuacions sense serveis (canalitzacions d'aigua, semàfors, enllumenat, etc.) ni elements urbans de grans dimensions (marquesines, mòduls d'aparcament de bicicletes, etc.) que interfereixin (o que puguin interferir) en les tasques - Amb afectació per serveis o elements de mobiliari urbà: actuacions amb serveis (canalitzacions d'aigua, semàfors, enllumenat, etc.) o elements urbans de grans dimensions (marquesines, mòduls d'aparcament de bicicletes, etc) que interfereixen en les tasques.
- Grau de dificultat associat a l'abast de l'actuació

Codi Segur de Verificació:  
8551ddc8-0213-4ab6-b500-a5ae91425a14  
Origen: Ciutadà  
Identificador document: ES\_L01082628\_2024\_50986487  
Data d'impressió: 16/04/2026 14:20:41  
Pàgina 191 de 232

**SIGNATURES**  
1.- Verónica Serra Casals (TCAT), 10/12/2024 14:54  
2.- Verónica Serra Casals (TCAT) (Arquitecta municipal), 10/12/2024 14:57

## Adequació de parcel·les i accés per a ús provisional d'aparcament públic al carrer Osona

L'execució de la unitat d'obra inclou les operacions següents:

- Estudi de la mescla i obtenció de la fórmula de treball i aprovació d'aquesta per la DO
- Realització del tram de prova i aprovació d'aquest per la DO
- Comprovació de la superfície d'assentament
- Extensió de la mescla
- Compactació de la mescla
- Execució de junts de construcció
- Protecció del paviment acabat

### CONDICIONS GENERALS:

La superfície acabada ha de ser de textura homogènia, uniforme i sense segregacions.

S'ha d'ajustar als perfils previstos, en la seva rasant, gruix i amplària.

Ha de tenir el pendent transversal que s'especifiqui a la DT.

La densitat de les mescles ha de complir les indicacions del apartat 543.7.1 del PG 3.

L'Índex de Regularitat Internacional (IRI), segons NLT 330, obtingut segons l'indicat en

l'apartat 543.9.4 del PG-3 ha de complir els valors de les taules 543.12.a o 543.12.b del PG-3.

La macrotextura superficial obtinguda amb el mètode volumètric (UNE-EN 13036-1) i la resistència al lliscament transversal (UNE 41201 IN) han de ser iguals o mes grans que els valors de la taula 543.13 del PG 3.

### Toleràncies d'execució:

- Amplària del semiperfil: No s'admeten amplàries inferiors a les teòriques

- Nivell de la capa de rodadura:  $\pm 10$  mm

- Gruix de la capa: No s'admeten gruixos inferiors al teòrics

### 2.- CONDICIONS DEL PROCÉS D'EXECUCIÓ

L'equip de treball, central de fabricació, mitjans de transport, equip d'estesa i equip de compactació, ha de complir les especificacions de l'article 543.4 del PG-3.

S'ha de realitzar un tram de prova, amb una longitud no inferior a la definida en el Plec de Prescripcions Tècniques Particulars. La DF ha de determinar si es pot acceptar la realització del tram de prova com a part integrant de l'obra en construcció.

A la vista dels resultats obtinguts, el Director d'Obra ha de definir si és acceptable o no la fórmula de treball i si són acceptables o no els equips proposats pel Contractista.

Durant l'execució del tram de prova s'ha d'analitzar la correspondència, al seu cas, entre els mètodes de control de la dosificació del lligant hidrocarbonat i de la densitat in situ establerts als Plecs de Prescripcions Tècniques Particulars, i altres mètodes ràpids de control.

Excepte autorització expressa del Director d'Obra, s'han de suspendre els treballs quan la temperatura ambient a l'ombra sigui inferior a 8°C. Amb vent intens, després de gelades o en taulers d'estructures, la DF ha de poder augmentar aquests límits, en funció dels resultats de compactació obtinguts. Tampoc es permet la posada a l'obra en cas de pluja.

La capa no s'ha d'estendre fins que s'hagi comprovat que la superfície sobre la que ha d'assentar-se té les condicions de qualitat i formes previstes, amb les toleràncies establertes. Si en aquesta superfície hi ha defectes o irregularitats que excedeixen les tolerables, s'han de corregir abans de l'execució de la partida d'obra, d'acord amb les instruccions de la DF.

La regularitat superficial de la capa sobre la que s'ha d'estendre la mescla, ha de complir l'indicat en les taules 542.14.a o 542.14.b del PG-3. Si està constituïda per un paviment heterogeni, s'hauran d'eliminar mitjançant fresat els excessos de lligant i segellar les zones massa permeables, seguint les instruccions de la DO.

Sobre la superfície d'assentament cal haver aplicat un reg d'imprimació o d'adherència, que ha de complir l'especificat en l'article 531 del PG-3.

L'estesa de la mescla s'ha de fer mecànicament començant per la vora inferior de la capa i amb la major continuïtat possible, per franges horitzontals. L'amplària de les franges s'ha d'estudiar per a que hi hagi el menor nombre de junts possible.

Després d'haver estès i compactat una franja, s'ha d'estendre la següent mentre la vora de la primera es trobi encara calent i en condicions de ser compactada; en cas contrari s'ha d'executar un junt longitudinal.

L'estesa s'ha de fer amb la major continuïtat possible, ajustant la velocitat de l'estenedora a la producció de la central de fabricació de manera que aquella no s'aturi. En cas de parada, es comprovarà que la temperatura de la mescla a estendre, en la tolva de l'estenedora i a sota d'aquesta, no baixi de la prescrita en la fórmula de treball per a l'inici de compactació, en cas contrari cal executar un junt transversal.

En obres sense manteniment de la circulació, per a carreteres amb calçades separades amb superfícies a estendre superiors a 70 000 m<sup>2</sup>, es realitzarà la extensió de qualsevol capa bituminosa a ample complet, treballant si fos necessari amb 2 o mes estenedores lleugerament desfasades, evitant junts longitudinals. A la resta de situacions, després d'haver estès i compactat una franja, s'estendrà la següent mentre la vora de la primera estigui encara calenta i en condicions de ser compactada; en caso contrario, s'executarà un junt longitudinal.

La mescla bituminosa s'ha d'estendre sempre en una sola tongada. L'estenedora s'ha de regular de manera que la superfície de la capa estesa resulti llisa i uniforme, sense segregacions ni arossegaments, i amb un gruix tal, que després de la compactació s'ajusti a la secció transversal indicada a la DT amb les toleràncies establertes a l'epígraf 543.7.2 del PG 3.

La compactació s'ha de fer segons el pla aprovat per la DO en funció dels resultats del tram

Codi Segur de Verificació:  
8551ddc8-0213-4ab6-b5d0-a5ae91425a14  
Origen: Ciutadà  
Identificador document: ES\_L01082628\_2024\_50986487  
Data d'impressió: 16/04/2026 14:20:41  
Pàgina 192 de 232

**SIGNATURES**  
1.- Verónica Serra Casals (TCAT), 10/12/2024 14:54  
2.- Verónica Serra Casals (TCAT) (Arquitecta municipal), 10/12/2024 14:57

#### Adequació de parcel·les i accés per a ús provisional d'aparcament públic al carrer Osona

de proves fins que se assolixi la densitat especificada a l'epígraf 543.7.1. S'haurà de fer a la temperatura més alta possible sense superar la màxima prescrita a la fórmula de treball i sense que es produeixin desplaçaments de la mescla estesa, i es continuarà, mentre la mescla estigui en condicions de ser compactada i la seva temperatura no sigui inferior a la mínima prescrita a la fórmula de treball. El nombre de pasades del compactador, sense vibració, ha de ser superior a 6.

En mescles bituminoses fabricades amb betums millorats o modificats amb cautxú i en mescles bituminoses amb addició de cautxú, es continuarà obligatòriament el procés de compactació fins que la temperatura de la mescla baixi de la mínima establerta a la fórmula de treball, encara que s'hages assolit prèviament la densitat especificada a l'epígraf 543.7.1.

La compactació s'ha de fer longitudinalment, de manera continua i sistemàtica. Si l'estesa de la mescla bituminosa es fa per franges, en compactar una d'aquestes s'ha d'ampliar la zona de compactació per tal que inclogui 15 cm de l'anterior, com a mínim.

Els corròns han de portar la seva roda motriu del costat més pròxim a l'estenedora; els seus canvis de direcció s'han de fer sobre la mescla que ja s'ha compactat, i els seus canvis de sentit s'han de fer amb suavitat. S'ha de cuidar que els elements de compactació estiguin nets i, si és precís, humits.

En el cas en que hi hagi junts, s'ha de procurar que els junts transversals de capes sobreposades quedin a un mínim de 5 m un de l'altra, i que els longitudinals quedin desplaçades a un mínim de 15 cm un de l'altra.

En capes de rodadura amb mescles drenants, cal evitar sempre els junts longitudinals. Només en categories de trànsit T2 i T3 o pavimentació de carreteres en les que no sigui possible tallar el trànsit, es permeten i aquests junts han de coincidir amb un carener del paviment.

A l'estendre franges longitudinals contigües, si la temperatura de l'estesa en primer lloc no fos superior al mínim fixat en la fórmula de treball per acabar la compactació, la vora d'aquesta franja s'ha de tallar verticalment, deixant al descobert una superfície plana i vertical. Se li ha d'aplicar una capa uniforme i lleugera de reg d'adherència segons l'article 531 del PG 3, deixant trencar l'emulsió suficientment. A continuació, s'ha d'escalfar el junt i estendre la següent franja contra ella.

Els junts transversals en capes de rodadura s'han de compactar transversalment, i s'ha de disposar els recolzaments necessaris per als elements de compactació.

La capa executada es podrà obrir a la circulació tant aviat com la temperatura de la mateixa arribi als 60°C. S'han d'evitar les aturades brusques i els canvis de sentit del trànsit sobre la capa fins que aquesta assolixi la temperatura ambient.

#### 3.- UNITAT I CRITERI D'AMIDAMENT

##### PAVIMENTS DE MESCLA BITUMINOSA DISCONTÍNUA I MESCLA DRENANT:

m2 de superfície, segons tipus, mesurats multiplicant l'amplària de cada capa d'acord amb les seccions tipus especificades a la DT per la llargària realment executada.

L'abonament dels treballs de preparació de la superfície d'assentament correspon a la unitat d'obra de la capa subjacent.

No són d'abonament en aquesta unitat d'obra els regs d'adherència.

#### 4.- NORMATIVA DE COMPLIMENT OBLIGATORI

Orden FOM/3460/2003, de 28 de novembre, por lo que se aprueba la norma 6.1-IC Secciones del firme, de la Instrucción Técnica de Carreteras.

Orden de 6 de febrero de 1976 por la que se aprueba el Pliego de Prescripciones Técnicas Generales para Obras de Carreteras y Puentes (PG-3).

Orden FOM/2523/2014, de 12 de diciembre, por la que se actualizan determinados artículos del Pliego de Prescripciones Técnicas Generales para Obras de Carreteras y Puentes, relativos a materiales básicos, a firmes y pavimentos, y a señalización, balizamiento y sistemas de contención de vehículos (PG-3).

#### 5.- CONDICIONS DE CONTROL D'EXECUCIÓ I DE L'OBRA ACABADA

##### CONTROL D'EXECUCIÓ. OPERACIONS DE CONTROL:

Abans d'iniciar-se la posada a l'obra de cada tipus de mescla bituminosa en calent. Execució d'un tram de prova, per comprovar:

- La fórmula de treball
- Els equips proposats pel contractista
- La forma específica d'actuació dels equips
- La correspondència entre els mètodes de control de fabricació i els resultats in situ

En l'execució d'una capa:

- Inspecció visual de l'aspecte de la mescla i mesura de la temperatura de la mescla i la temperatura ambient, al descarregar en l'estenedora o equip de transferència
- Presa de mostres i preparació de provetes segons UNE-EN 12697-30 aplicant 50 cops per cara al menys un cop al dia i al menys un cop per lot determinat segons el menor dels valors següents:
  - 500 m de calçada
  - 3.500 m2 de calçada
  - la fracció construïda
- Determinar el contingut de forats segons UNE-EN 12697-8 de les provetes anteriors
- Determinar la densitat aparent segons UNE-EN 12697-6 amb el mètode d'assaig de l'annex B de l'UNE-EN 13108-20
- Determinació per a cada lot de la densitat de referència per a compactació
- Dosificació del lligant segons UNE-EN 12697-1, amb la freqüència que estableixi el DO, sobre les mostres de les provetes
- Granulometria dels granulats extrets segons UNE-EN 12697-2, amb la freqüència que estableixi el DO, sobre les mostres de les provetes

Codi Segur de Verificació:  
8551ddc8-0213-4ab6-b5d0-a5ae91425a14  
Origen: Ciutadà  
Identificador document: ES\_L01082628\_2024\_50986487  
Data d'impressió: 16/04/2026 14:20:41  
Pàgina 193 de 232

**SIGNATURES**  
1.- Verònica Serra Casals (TCAT), 10/12/2024 14:54  
2.- Verònica Serra Casals (TCAT) (Arquitecta municipal), 10/12/2024 14:57

## Adequació de parcel·les i accés per a ús provisional d'aparcament públic al carrer Osona

- Gruix de l'estesa, mitjançant punxó graduat amb la freqüència que estableixi el DO
  - Que el nombre i tipus de compactadors son els aprovats
  - Que funcionen els dispositius d'humectació, neteja i protecció dels compactadors
  - El llast, pes total i en el seu cas, pressió d'inflament dels dels compactadors
  - La frqüència i l'amplitud en els compactadors vibratoris
  - Nombre de passades de cada compactador
  - Temperatura de la superfície de la capa en acabar la compactació
- Per a mescles tipus BBTM B i PA, permeabilitat de la capa durant la seva compactació segons NLT 327; amb la freqüència que determini la DO.

Aquests controls es faran d'acord amb les indicacions de l'epígraf 543.9.4 del PG 3.

### CONTROL DE L'OBRA ACABADA. OPERACIONS DE CONTROL:

Es considerarà un lot, que s'acceptarà o rebutjarà en bloc, al menor que resulti d'aplicar els següents criteris:

- 500 m de calçada
- 3.500 m2 de calçada
- la fracció construïda diàriament

Extracció de testimonis, en punts aleatoris, en un nombre més gran o igual a 3 per lot per determinar:

- Control de la regularitat superficial, en trams de 1000 m de llarg, 24 h després de la seva execució i abans d'estendre la capa següent, determinant l'IRI segons NLT 330, i epígraf 542.9.4 del PG 3
- Determinació de la resistència al lliscament, segons NLT 336, de tota la llargària de la obra, abans de la posada en servei.
- En mescles BBTM A: determinar la densitat aparent de les provetes i el gruix de la capa
- En mescles BBTM B de gruixos  $\geq 2,5$  cm: determinar gruix, densitat aparent i percentatge de forats dels testimonis extrets
- En mescles BBTM B de gruixos  $< 2,5$  cm, : determinar la dotació mitja de la mescla com a relació entre la massa total dels materials corresponents a cada càrrega, mesurada per diferència de pes del camió abans i després de carregar-lo, per la superfície realment tractada mesurada en el terreny. La bàscula ha d'estar contrastada
- Comprovació d'adherència entre capes segons NLT-382

Macrotectura superficial segons UNE-EN 13036-1, controlada diàriament a 3 punts del lot triat aleatoriament

- Control de la regularitat superficial, en trams de 1000 m de llarg, 24 h després de la seva execució i abans d'estendre la capa següent, determinant l'IRI segons NLT 330, i epígraf 543.9.4 del PG 3

Determinació de la resistència al lliscament, segons NLT 336, de tota la llargària de la obra, abans de la posada en servei.

### CONTROL DE L'OBRA ACABADA. INTERPRETACIÓ DE RESULTATS I ACTUACIONS EN CAS D'INCOMPLIMENT:

El lot de control de la unitat acabada s'ha d'acceptar o rebutjar globalment.

Els criteris d'acceptació o rebuig de la unitat acabada, i les actuacions en cas d'incompliment d'algun dels paràmetres de control son els indicats a l'epígraf 543.10 del PG 3.

## P9 FERMS I PAVIMENTS

### P9L REGS SENSE GRANULATS

#### P9L1- REG AMB LLIGANT HIDROCARBONAT

### 0.- ELEMENTS QUE CONTEMPLA EL PLEC

#### P9L1-E97P,P9L1-E98J.

#### 1.- DEFINICIÓ I CONDICIONS DE LES PARTIDES D'OBRA EXECUTADES

Regs amb emulsions bituminoses.

S'han considerat els següents regs amb emulsions bituminoses:

- Reg d'imprimació (IMP)
- Reg d'adherència (ADH)
- Reg de cura (CUR)

L'execució de la unitat d'obra inclou les operacions següents:

En el reg d'imprimació o de cura amb emulsió bituminosa:

- Preparació de la superfície existent.

Codi Segur de Verificació:  
8551ddc8-0213-4ab6-b5d0-a5ae91425a14  
Origen: Ciutadà  
Identificador document: ES\_L01082628\_2024\_50986487  
Data d'impressió: 16/04/2026 14:20:41  
Pàgina 194 de 232

**SIGNATURES**  
1.- Verónica Serra Casals (TCAT), 10/12/2024 14:54  
2.- Verónica Serra Casals (TCAT) (Arquitecta municipal), 10/12/2024 14:57

### Adequació de parcel·les i accés per a ús provisional d'aparcament públic al carrer Osona

- Aplicació del lligant bituminós.
- Eventual extensió d'un granulat de cobertura.

En el reg d'adherència:

- Preparació de la superfície existent.
- Aplicació del lligant bituminós.

**CONDICIONS GENERALS:**

El reg ha de tenir una distribució uniforme i no pot quedar cap tram de la superfície tractada sense lligant o producte de cura.

**REG D'IMPRIMACIÓ:**

Estarà efectuat amb alguna de les següents emulsions bituminoses:

- C50BF4 IMP
- C60BF4 IMP

**Dotació del lligant:**

- Quantitat que sigui capaç d'absorbir la capa que s'imprimeixi durant un període de 24 h.
- En tots els casos:  $\geq 500$  g/m<sup>2</sup>.

**REG D'ADHERÈNCIA:**

El tipus d'emulsió utilitzada es trobarà dins de les indicades a l'article 531 del PG3.

**Dotació del lligant:**

- En tots els casos:  $\geq 200$  g/m<sup>2</sup>.
- La capa superior és una mescla bituminosa discontinua en calent o drenant, o una capa tipus formigó bituminós:  $\geq 250$  g/m<sup>2</sup>.

Adherència entre dues capes de mescla bituminosa, o una de mescla bituminosa i una altra de material tractat amb conglomerant hidràulic, (NLT 382):

- Una de les capes és de rodament:  $\geq 0,6$  MPa.
- Resta dels casos:  $\geq 0,4$  MPa.

**REG DE CURA:**

El tipus d'emulsió utilitzada serà una de les següents:

- C60B3 CUR
- C60B2 CUR

**Dotació del lligant:**

- Quantitat que garanteixi la formació d'una pel·lícula contínua, uniforme i impermeable.
- En tots els casos:  $\geq 300$  g/m<sup>2</sup>.

**REG D'IMPRIMACIÓ O DE CURA:**

En els casos en què sigui necessari, el granulat de cobertura ha de tenir una distribució uniforme.

El granulat utilitzat, en el seu cas, serà sorra natural, sorra procedent de matxuqueig o una barreja de totes dues i estarà exempt de tot tipus de matèries estranyes.

Ha de complir, a més, les següents condicions:

- % material que passa pel tamís 4 mm, segons UNE-EN 933-2: 100 %
- % partícules inferiors al tamís 0,063 mm, segons UNE-EN 933-2:  $< 15$  %
- Equivalent de sorra per a la fracció 0/4 de l'àrid, segons Annex A UNE-EN 933-8:  $> 40$
- Plàsticitat, segons UNE 103103 i UNE 103104: No plàstic

**La dotació del granulat de cobertura:**

- La mínima necessària per a absorbir l'excés de lligant o per a garantir la protecció del reg sota l'acció del trànsit.
- En tots els casos:  $\leq 6$  l/m<sup>2</sup>,  $\geq 4$  l/m<sup>2</sup>.

**2.- CONDICIONS DEL PROCÉS D'EXECUCIÓ**

**CONDICIONS GENERALS:**

Abans d'efectuar el reg es comprovarà que la superfície a regar estigui neta i sense matèria solta.

Es protegiran els elements constructius o accessoris de l'entorn, perquè quedin nets una vegada aplicat el reg.

Es suspendran els treballs quan la temperatura sigui inferior a 10°C o en cas de pluja.

Aquest límit es podrà reduir a 5°C quan la temperatura ambient tendeixi a augmentar i la DF ho autoritzi.

Es comprovarà que la superfície a regar compleix les condicions especificades per a la unitat d'obra corresponent, en cas contrari s'efectuaran les correccions necessàries segons les indicacions de la DF.

S'aplicarà l'emulsió amb la dotació i temperatura aprovada per la DF.

S'evitarà la duplicació de la dotació en els junts de treball transversals.

Quan el reg es faci per franges, l'estesa del lligant es superposarà lleugerament en la unió de dues franges.

**REG D'IMPRIMACIÓ:**

En cas necessari, abans d'aplicar el reg, es regarà lleugerament amb aigua la superfície existent, sense arribar a formar tolls.

Es dividirà la dotació prevista per a la seva aplicació en dues vegades, si la correcta execució del reg ho requereix i la DF ho considera oportú.

La seva aplicació es coordinarà amb la posada en obra de la capa bituminosa sobreposada, de manera que l'emulsió no perdi efectivitat com a element d'unió.

No es podrà circular sobre el reg fins que no s'hagi absorbit tot el lligant i durant les 4 h següents a l'extensió de l'àrid de cobertura, si s'escau.

L'àrid de cobertura s'estendrà, segons el parer de la DF, quan sigui necessari fer circular vehicles per sobre del reg, o quan s'observi que ha quedat part sense absorbir passades 24 h

Codi Segur de Verificació:  
8551ddc8-0213-4ab6-b5d0-a5ae91425a14  
Origen: Ciutadà  
Identificador document: ES\_L01082628\_2024\_50986487  
Data d'impressió: 16/04/2026 14:20:41  
Pàgina 195 de 232

**SIGNATURES**  
1.- Verónica Serra Casals (TCAT), 10/12/2024 14:54  
2.- Verónica Serra Casals (TCAT) (Arquitecta municipal), 10/12/2024 14:57

### Adequació de parcel·les i accés per a ús provisional d'aparcament públic al carrer Osona

de l'aplicació del lligant. L'extensió es farà per mitjans mecànics de forma uniforme i amb la dotació aprovada per la DF.

#### REG D'ADHERÈNCIA:

Si s'aplica sobre un paviment bituminós existent s'eliminaran prèviament els excessos de lligant i es repararan els desperfectes que puguin impedir una perfecta unió entre les capes bituminoses.

La seva aplicació es coordinarà amb la posada en obra de la capa superior, de manera que s'hagi produït el trencament de l'emulsió, però sense que hagi perdut efectivitat com a element d'unió.

Es prohibirà la circulació fins que s'hagi produït el trencament del lligant en tota la superfície aplicada.

#### REG DE CURA:

S'aplicarà després de compactar la capa inferior, abans de transcorregudes 3 h des de la seva finalització. Durant aquest temps la superfície es mantindrà humida.

El granulat de cobertura s'estendrà, segons el parer de la DF, quan s'hagi de fer circular trànsit per sobre del reg. L'extensió es farà per mitjans mecànics de forma uniforme i amb la dotació aprovada per la DF.

#### 3.- UNITAT I CRITERI D'AMIDAMENT

##### SENSE ESPECIFICAR DOTACIÓ:

t de pes mesurades segons les especificacions de la DT.

No són d'abonament els excessos laterals.

##### DOTACIÓ EN KG/M2:

m2 de superfície amidada segons les especificacions de la DT.

No són d'abonament els excessos laterals.

##### REG D'IMPRIMACIÓ O DE CURA:

Queda inclòs en aquesta unitat d'obra el granulat de cobertura per a donar obertura al trànsit.

#### 4.- NORMATIVA DE COMPLIMENT OBLIGATORI

\* Orden de 6 de febrero de 1976 por la que se aprueba el Pliego de Prescripciones Técnicas Generales para Obras de Carreteras y Puentes (PG-3).

\* Orden FOM/2523/2014, de 12 de diciembre, por la que se actualizan determinados artículos del Pliego de Prescripciones Técnicas Generales para Obras de Carreteras y Puentes, relativos a materiales básicos, a firmes y pavimentos, y a señalización, balizamiento y sistemas de contención de vehículos (PG-3).

#### 5.- CONDICIONS DE CONTROL D'EXECUCIÓ I DE L'OBRA ACABADA

##### CONTROL D'EXECUCIÓ. OPERACIONS DE CONTROL:

Es considera com a lot, al menor que resulti d'aplicar els 3 criteris següents:

- Una longitud de 500 m de calçada.
- Una superfície de 3.500 m2 de calçada.
- La superfície regada diàriament.

Les tasques de control a realitzar són les següents:

- Dotació mitjana del lligant residual mitjançant assecat en estufa i pesatge de mostres recollides en safata, en un nombre de punts  $\geq 3$ .

##### CONTROL D'EXECUCIÓ. INTERPRETACIÓ DE RESULTATS I ACTUACIONS EN CAS D'INCOMPLIMENT:

Les condicions d'acceptació són les següents:

- Regs d'imprimació i de cura: - Dotació mitjana de lligant residual:  $\pm 15\%$  de la prevista. - Addicionalment:  $\leq 1$  individu de la mostra assajada excedeix els límits.
- Regs d'adherència: - Dotació mitjana de lligant residual:  $+15\%$ ,  $-10\%$  de la prevista - Addicionalment:  $\leq 1$  individu de la mostra assajada excedeix els límits fixats.

Actuació en cas d'incompliment: es prendran les mesures indicades per la DF.

##### CONTROL DE L'OBRA ACABADA. OPERACIONS DE CONTROL EN REGS D'ADHERÈNCIA:

En els lots definits anteriorment, i després d'estendre la capa de mescla bituminosa superior, les tasques de control a realitzar són les següents:

- Adherència entre capes: assaig de tall, segons NLT 382, en 3 testimonis extrets en punts aleatoris.

##### CONTROL DE L'OBRA ACABADA. INTERPRETACIÓ DELS RESULTATS I ACTUACIONS EN CAS D'INCOMPLIMENT EN REGS D'ADHERÈNCIA:

Les condicions d'acceptació són les següents:

- Valor mitjà de l'adherència entre capes, en cada lot: - Una de les capes és de rodament:  $\geq 6$  Mpa;  $\leq 1$  individu de la mostra assajada amb valor  $\leq 25\%$  de 6 MPa. - Dues capes intermèdies:  $\geq 4$  Mpa;  $\leq 1$  individu de la mostra assajada amb valor  $\leq 25\%$  de 4 MPa.

Actuació en cas d'incompliment:

- Adherència mitjana obtinguda  $< 90\%$  del valor previst: es fresarà la capa de mescla bituminosa superior i es reposarà el reg d'adherència i la capa esmentada. Per compte del contractista.
- Adherència mitjana obtinguda  $\geq 90\%$  del valor previst: penalització econòmica del  $10\%$  de la mescla bituminosa superior.

Codi Segur de Verificació:  
8551ddc8-0213-4ab6-b5d0-a5ae91425a14  
Origen: Ciutadà  
Identificador document: ES\_L01082628\_2024\_50986487  
Data d'impressió: 16/04/2026 14:20:41  
Pàgina 196 de 232

**SIGNATURES**  
1.- Verònica Serra Casals (TCAT), 10/12/2024 14:54  
2.- Verònica Serra Casals (TCAT) (Arquitecta municipal), 10/12/2024 14:57

Adequació de parcel·les i accés per a ús provisional d'aparcament públic al carrer Osona

## PH INSTAL·LACIONS D'ENLLUMENAT

### PHM ELEMENTS DE SUPORT PER A LLUMS EXTERIORS

#### PHM2- COLUMNA, COL·LOCADA

#### 0.- ELEMENTS QUE CONTEMPLA EL PLEC

##### PHM2-DBU1.

#### 1.- DEFINICIÓ I CONDICIONS DE LES PARTIDES D'OBRA EXECUTADES

Suports metàl·lics per a llums exteriors, col·locats ancorats al paviment i els seus components acoblats a aquests.

S'han considerat els elements següents:

- Columnes d'acer galvanitzat de forma recta o troncocònica, ancorades amb un dau de formigó

L'execució de la unitat d'obra inclou les operacions següents:

Suports verticals, ancorats al paviment:

- Formigonament del dau de base, amb les perns d'ancoratge

- L'hissat, fixació i anivellament

- Connexionat a la xarxa

CONDICIONS GENERALS:

La posició ha de ser la reflectida a la DT o, en el seu defecte, la indicada per la DF.

SUPORTS VERTICALS:

S'ha d'instal·lar en posició vertical.

Ha de quedar fixada sòlidament a la base de formigó pels seus perns.

La fixació de la platina de base als perns s'ha de fer mitjançant volanderes, femelles i contrafemelles.

La situació de la porta del compartiment per a accessoris ha de ser la recomenada per l'UNE 72-402.

Ha de quedar connectat al conductor de terra mitjançant la pressió de terminal, cargol i femelles.

Toleràncies d'execució:

- Verticalitat:  $\pm 10$  mm/3 m

- Posició:  $\pm 50$  mm

#### 2.- CONDICIONS DEL PROCÉS D'EXECUCIÓ

CONDICIONS GENERALS:

La instal·lació elèctrica s'ha de fer sense tensió a la línia.

SUPORTS VERTICALS:

S'ha d'utilitzar un camió-grua per descarregar i manipular el pal durant la seva fixació.

Durant el muntatge s'ha de deixar lliure i acotada una zona de radi igual a l'alçària del pal més 5 m.

Cal que la zona de treball quedi degudament senyalitzada amb una tanca i llums vermells durant la nit.

#### 3.- UNITAT I CRITERI D'AMIDAMENT

Unitat de quantitat instal·lada, mesurada segons les especificacions de la DT.

#### 4.- NORMATIVA DE COMPLIMENT OBLIGATORI

NORMATIVA GENERAL:

Real Decreto 842/2002 de 2 de agosto, por el que se aprueba el Reglamento Electrotécnico de Baja Tensión. REBT 2002.

SUPORTS VERTICALS:

UNE-EN 40-2:2006 Columnas y báculos de alumbrado. Parte 2: Requisitos generales y dimensiones.

UNE-EN 40-5:2003 Columnas y báculos de alumbrado. Parte 5: Requisitos para las columnas y báculos de alumbrado de acero.

## PH INSTAL·LACIONS D'ENLLUMENAT

### PHN LLUMS PER A EXTERIORS

#### PHNI- LLUM LED SIMÈTRIC PER A EXTERIORS, COL·LOCAT



Codi Segur de Verificació:  
8551ddc8-0213-4ab6-b5d0-a5ae91425a14  
Origen: Ciutadà  
Identificador document: ES\_L01082628\_2024\_50986487  
Data d'impressió: 16/04/2026 14:20:41  
Pàgina 197 de 232

**SIGNATURES**  
1.- Verónica Serra Casals (TCAT), 10/12/2024 14:54  
2.- Verónica Serra Casals (TCAT) (Arquitecta municipal), 10/12/2024 14:57

Adequació de parcel·les i accés per a ús provisional d'aparcament públic al carrer Osona

## 0.- ELEMENTS QUE CONTEMPLA EL PLEC

### PHNI-B5U2.

#### 1.- DEFINICIÓ I CONDICIONS DE LES PARTIDES D'OBRA EXECUTADES

Llum per a exteriors, col·locat acoblat al suport o encastat.

S'han considerat les unitats d'obra següents:

- Llum led simètric i llum led asimètric per a vials, col·locat.

L'execució de la unitat d'obra inclou les operacions següents:

- Replanteig de la unitat d'obra

- Muntatge, fixació i anivellament

- Connexionat i col·locació de les làmpades

- Comprovació del funcionament

- Retirada de l'obra de les restes d'emalatges, retalls de tubs, cables, etc.

#### CONDICIONS GENERALS:

La posició ha de ser la reflectida a la DT o, en el seu defecte, la indicada per la DF.

Tots els materials que intervenen en la instal·lació han de ser compatibles entre si. Per aquest motiu, el muntatge i les connexions dels aparells han d'estar fets amb els materials i accessoris subministrats pel fabricant, o expressament aprovats per aquest.

Ha de quedar fixat sòlidament al suport, amb el sistema de fixació dispostat pel fabricant.

Ha d'estar connectada a la xarxa d'alimentació elèctrica i a la línia de terra.

Cap part accessible de l'element instal·lat no ha d'estar en tensió, fora dels punts de connexió.

No s'han de transmetre esforços entre els elements de la instal·lació elèctrica (tubs i cables) i la lluminària.

Els cables han d'entrar al cos de la lluminària pels punts previstos pel fabricant.

La làmpada ha de quedar allotjada al portalàmpades i fent contacte amb aquest.

Un cop instal·lat ha de ser possible el desmuntatge de les parts del llum que necessitin manteniment.

#### 2.- CONDICIONS DEL PROCÉS D'EXECUCIÓ

##### CONDICIONS GENERALS:

La instal·lació elèctrica s'ha de fer sense tensió a la línia.

Es tindrà cura de no embrutar el difusor ni els components de la òptica durant la col·locació del llum. Si s'embruten es netejaran adequadament.

La col·locació i connexionat de la lluminària s'han de fer seguint les instruccions del fabricant.

Abans de començar els treballs de muntatge, s'ha de fer un replanteig que ha de ser aprovat per la DF.

S'ha de comprovar que les característiques tècniques de l'aparell corresponguin a les especificades al projecte.

Tots els elements s'han d'inspeccionar abans de la seva col·locació.

La seva instal·lació no ha d'alterar les característiques de l'element.

Cal comprovar la idoneïtat de la tensió disponible amb la de l'equip de la lluminària.

Un cop instal·lat l'equip, es procedirà a la retirada de l'obra de tots els materials sobrants com ara emalatges, retalls de tubs, cables, etc.

#### 3.- UNITAT I CRITERI D'AMIDAMENT

Unitat de quantitat instal·lada, mesurada segons les especificacions de la DT.

La instal·lació inclou la làmpada i el cablejat interior del llum.

En les instal·lacions que ho especifica, també inclou l'equip complet d'encesa.

#### 4.- NORMATIVA DE COMPLIMENT OBLIGATORI

##### NORMATIVA GENERAL:

Real Decreto 842/2002 de 2 de agosto, por el que se aprueba el Reglamento Electrotécnico de Baja Tensión. REBT 2002.

UNE-EN 60598-1:2009 Luminarias. Parte 1: Requisitos generales y ensayos.

UNE-EN 60598-2-3:2003 Luminarias. Parte 2-3: Requisitos particulares. Luminarias para alumbrado público.

UNE-EN 60238:2006 Portalámparas con rosca Edison.

LLUMS D'INSTAL·LACIONS D'ENLLUMENAT EXTERIOR SUPERIORS A 1 kW

Real Decreto 1890/2008, de 14 de noviembre, por el que se aprueba el Reglamento de eficiencia energética en instalaciones de alumbrado exterior y sus Instrucciones técnicas complementarias EA-01 a EA-07.

#### 5.- CONDICIONS DE CONTROL D'EXECUCIÓ I DE L'OBRA ACABADA

##### CONTROL D'EXECUCIÓ. OPERACIONS DE CONTROL:

Les tasques de control a realitzar són les següents:

- Comprovació de la correcta instal·lació de les lluminàries.

- Control visual de la instal·lació (linealitat, suports).

- Verificar el funcionament de l'enllumenat, comprovant la correcta distribució de les enceses i l'equilibrat de fases, si és el cas.

- Mesurar nivells d'il·luminació

CONTROL DE L'OBRA ACABADA. OPERACIONS DE CONTROL:

Codi Segur de Verificació:  
8551ddc8-0213-4ab6-b5d0-a5ae91425a14  
Origen: Ciutadà  
Identificador document: ES\_L01082628\_2024\_50986487  
Data d'impressió: 16/04/2026 14:20:41  
Pàgina 198 de 232

**SIGNATURES**  
1.- Verònica Serra Casals (TCAT), 10/12/2024 14:54  
2.- Verònica Serra Casals (TCAT) (Arquitecta municipal), 10/12/2024 14:57

Adequació de parcel·les i accés per a ús provisional d'aparcament públic al carrer Osona

Les tasques de control a realitzar són les següents:

- Realització i emissió d'informe amb resultats dels controls i mesures realitzades.

**CRITERIS DE PRESA DE MOSTRES:**

Es realitzarà el control visual i es verificarà el funcionament de tota la instal·lació.

Es comprovarà l'equilibrat de fases, si és el cas, de forma aleatòria en punts amb diferents distribució.

Es mesuraran els nivells d'il·luminació en cada local de característiques diferents.

**INTERPRETACIÓ DE RESULTATS I ACTUACIONS EN CAS D'INCOMPLIMENT:**

En cas d'incompliment de la Normativa vigent, es procedirà a la seva adequació.

En cas de deficiències de material o execució, es procedirà d'acord amb el que determini la DF.

## **PJ INSTAL·LACIONS DE LAMPISTERIA, REG, PISCINES, APARELLS SANITARIS I AIGUA CALENTA SANITÀRIA**

### **PJS EQUIPS PER A REG**

#### **PJS6- CANONADA PER A REG PER DEGOTEIG**

##### **1.- DEFINICIÓ I CONDICIONS DE LES PARTIDES D'OBRA EXECUTADES**

Elements emissors d'aigua de baix cabal, en zones enjardinades, acoblats o integrats en canonades soterrades, per configurar sistemes de reg localitzat.

S'han considerat els elements següents:

- Canonada cega per a integrar degoters
- Canonades amb degoters autocompensats integrats
- Anelles de tub amb degoters per a reg d'escocells
- Degoters per a integrar en un tub cec
- Vàlvules antidenants col·locades a les canonades de degoters
- Vàlvules de rentat

**CONDICIONS GENERALS:**

La col·locació de tubs i emissors, en el seu cas, es farà d'acord amb la DT i en el seu defecte, la indicada per la DF.

La instal·lació dels emissors estarà sempre precedida dels següents elements que estaran agrupats en pericó registrable: reductor de pressió, sistema de filtrat, vàlvula anti-retorn i vàlvula de pas.

Els emissors seran autonetejables.

##### **2.- CONDICIONS DEL PROCÉS D'EXECUCIÓ**

La descàrrega i manipulació dels tubs i els accessoris s'ha de fer de forma que no rebin cops.

Cada cop que s'interrompi el muntatge cal tancar els extrems oberts.

L'estesa del tub s'ha de fer desenrotllant tangencialment el rotlle, fent-lo rodar verticalment sobre el terreny.

L'extrem del tub s'ha de netejar i lubricar abans de fer la connexió.

L'extrem del tub s'ha d'aixamfranar.

En tallar el tub, cal fer-ho perpendicularment a l'eix i eliminar les rebaves. Si s'ha d'aplicar un accessori de compressió cal aixamfranar l'aresta exterior.

Per fer la unió dels tubs no s'han de forçar ni deformar els extrems.

No es pot procedir al reblert de les rases sense l'autorització expressa de la DF.

##### **3.- UNITAT I CRITERI D'AMIDAMENT**

**TUBS AMB GOTERS INTEGRATS O PER A INSERIR:**

m de llargària instal·lada, amidada segons les especificacions de la DT.

Aquests criteris inclouen les pèrdues de material per retalls i els empalmaments que s'hagin efectuat.

Com són instal·lacions amb grau de dificultat mitjà s'inclou, a més, la repercussió de peces especials per col·locar.

##### **4.- NORMATIVA DE COMPLIMENT OBLIGATORI**

No hi ha normativa de compliment obligatori.

## **PJ INSTAL·LACIONS DE LAMPISTERIA, REG, PISCINES, APARELLS SANITARIS I AIGUA CALENTA SANITÀRIA**

Codi Segur de Verificació:  
8551ddc8-0213-4ab6-b5d0-a5ae91425a14  
Origen: Ciutadà  
Identificador document: ES\_L01082628\_2024\_50986487  
Data d'impressió: 16/04/2026 14:20:41  
Pàgina 199 de 232

**SIGNATURES**  
1.- Verònica Serra Casals (TCAT), 10/12/2024 14:54  
2.- Verònica Serra Casals (TCAT) (Arquitecta municipal), 10/12/2024 14:57

Adequació de parcel·les i accés per a ús provisional d'aparcament públic al carrer Osona

## PJS EQUIPS PER A REG

### PJSB- DEGOTER, COL·LOCAT (D)

#### 1.- DEFINICIÓ I CONDICIONS DE LES PARTIDES D'OBRA EXECUTADES

Elements emissors d'aigua de baix cabal, en zones enjardinades, acoblats o integrats en canonades soterrades, per configurar sistemes de reg localitzat.

S'han considerat els elements següents:

- Canonada cega per a integrar degoters
- Canonades amb degoters autocompensats integrats
- Anelles de tub amb degoters per a reg d'escoceells
- Degoters per a integrar en un tub cec
- Vàlvules antidrenants col·locades a les canonades de degoters
- Vàlvules de rentat

#### CONDICIONS GENERALS:

La col·locació de tubs i emissors, en el seu cas, es farà d'acord amb la DT i en el seu defecte, la indicada per la DF.

La instal·lació dels emissors estarà sempre precedida dels següents elements que estaran agrupats en pericó registrable: reductor de pressió, sistema de filtrat, vàlvula anti-retorn i vàlvula de pas.

Els emissors seran autonetejables.

#### 2.- CONDICIONS DEL PROCÉS D'EXECUCIÓ

La descàrrega i manipulació dels tubs i els accessoris s'ha de fer de forma que no rebin cops.

Cada cop que s'interrompi el muntatge cal tancar els extrems oberts.

L'estesa del tub s'ha de fer desenrotllant tangencialment el rotlle, fent-lo rodar verticalment sobre el terreny.

L'extrem del tub s'ha de netejar i lubricar abans de fer la connexió.

L'extrem del tub s'ha d'aixamfrantar.

En tallar el tub, cal fer-ho perpendicularment a l'eix i eliminar les rebaves. Si s'ha d'aplicar un accessori de compressió cal aixamfrantar l'aresta exterior.

Per fer la unió dels tubs no s'han de forçar ni deformar els extrems.

No es pot procedir al reblert de les rases sense l'autorització expressa de la DF.

#### 3.- UNITAT I CRITERI D'AMIDAMENT

##### ANELLS DEGOTERS I VÀLVULES:

Unitat mesurada segons especificacions de la DT.

Com són instal·lacions amb grau de dificultat mitjà s'inclou, a més, la repercussió de peces especials per col·locar.

#### 4.- NORMATIVA DE COMPLIMENT OBLIGATORI

No hi ha normativa de compliment obligatori.

## PR TREBALLS AL MEDI NATURAL I JARDINERIA

### PR4 SUBMINISTRAMENT D'ARBRES I DE PLANTES

#### PR41 SUBMINISTRAMENT D'ARBRES PLANIFOLIS (ACACIA A CATALPA)

##### PR411- SUBMINISTRAMENT ACER

#### 1.- DEFINICIÓ I CONDICIONS DE LES PARTIDES D'OBRA EXECUTADES

Subministrament d'espècies vegetals dins de l'obra fins al punt de plantació.

S'han considerat els tipus següents:

- Arbres planifolis
- Coníferes i resinoses
- Palmeres i palmiformes
- Arbusts
- Plantes de petit port

S'han considerat les formes de subministrament següents:

- En contenidor
- Amb pa de terra
- Amb l'arrel nua

Codi Segur de Verificació:  
8551ddc8-0213-4ab6-b5d0-a5ae91425a14  
Origen: Ciutadà  
Identificador document: ES\_L01082628\_2024\_50986487  
Data d'impressió: 16/04/2026 14:20:41  
Pàgina 200 de 232

**SIGNATURES**  
1.- Verónica Serra Casals (TCAT), 10/12/2024 14:54  
2.- Verónica Serra Casals (TCAT) (Arquitecta municipal), 10/12/2024 14:57

## Adequació de parcel·les i accés per a ús provisional d'aparcament públic al carrer Osona

- En safates

L'execució de la unitat d'obra inclou les operacions següents:

- Emmagatzematge i plantació provisional, en el seu cas
- Totes les feines necessàries per a que l'espècie vegetal arribi al punt de plantació definitiu en bones condicions
- Transport de l'espècie vegetal dins de l'obra fins al punt de plantació definitiu

CONDICIONS GENERALS:

L'espècie vegetal ha de complir les especificacions fixades al seu plec de condicions referides al cultiu, estat fitosanitari, aspecte i presentació.

Les seves característiques no han de quedar alterades pel seu transport i la seva manipulació. Aquestes operacions s'han de fer seguint les indicacions de la norma NTJ 07Z, en funció de cada espècie i tipus de presentació.

S'ha d'evitar l'acció directa del vent i del sol sobre la part aèria.

2.- CONDICIONS DEL PROCÉS D'EXECUCIÓ

Les plantes han d'emmagatzemar-se al viver de l'obra segons el tipus, varietat i dimensions, de tal manera que possibiliti un control i verificació continuats de les existències.

Quan el subministrament és en contenidor, amb l'arrel nua o amb pa de terra i no es pot plantar immediatament, s'ha de disposar d'un lloc d'aclimatació controlat per la DF S'ha d'habilitar una rasa on s'ha d'introduir la part radical, cobrint-la amb palla, sauló o algun material porós que s'ha d'humitejar degudament. Alhora s'ha de disposar de proteccions per al vent fort i el sol directe.

Quan el subministrament és en safates o en bulbs i no es pot plantar immediatament, s'ha de disposar d'un lloc d'aclimatació controlat per la DF.

En el transport s'ha d'evitar l'acció directa de l'aire i del sol sobre la part aèria si la planta manté fulles, i sobre la part radical si es tracta de plantes amb arrel nua o amb pa de terra i aquest no té protecció.

3.- UNITAT I CRITERI D'AMIDAMENT

Unitat mesurada segons les especificacions de la DT.

4.- NORMATIVA DE COMPLIMENT OBLIGATORI

NORMATIVA GENERAL:

\* NTJ 07A:2007 Normes Tecnològiques de Jardineria i Paisatgisme. Subministrament del material vegetal. Qualitat general del material vegetal.

ARBRES DE FULLA CADUCA:

\* NTJ 07D:1996 Normes Tecnològiques de Jardineria i Paisatgisme. Subministrament del material vegetal. Arbres de fulla caduca.

ARBRES DE FULLA PERSISTENT:

\* NTJ 07E:1997 Normes Tecnològiques de Jardineria i Paisatgisme. Subministrament del material vegetal. Arbres de fulla perenne.

ARBUSTS:

\* NTJ 07F:1998 Normes Tecnològiques de Jardineria i Paisatgisme. Subministrament del material vegetal. Arbusts.

ENFILADISSES:

\* NTJ 07I:1995 Normes Tecnològiques de Jardineria i Paisatgisme. Subministrament del material vegetal. Enfiladisses.

CONÍFERES I RESINOSES:

\* NTJ 07C:1995 Normes Tecnològiques de Jardineria i Paisatgisme. Subministrament del material vegetal. Coníferes i resinoses.

PALMERES:

\* NTJ 07P:1997 Normes Tecnològiques de Jardineria i Paisatgisme. Subministrament del material vegetal. Palmeres.

5.- CONDICIONS DE CONTROL D'EXECUCIÓ I DE L'OBRA ACABADA

CONTROL D'EXECUCIÓ. OPERACIONS DE CONTROL:

Els punts de control més destacables són els següents:

- Inspecció visual, de les espècies vegetals abans de la seva plantació.
- Comprovació de la ubicació i condicions del substrat.

CONTROL DE L'OBRA ACABADA. OPERACIONS DE CONTROL:

Els punts de control més destacables són els següents:

Inspecció visual de la unitat acabada.

CRITERIS DE PRESA DE MOSTRES:

Els controls s'han de realitzar segons les instruccions de la DF.

INTERPRETACIÓ DE RESULTATS I ACTUACIONS EN CAS D'INCOMPLIMENT:

Correcció per part del contractista de les irregularitats observades.

**PR TREBALLS AL MEDI NATURAL I JARDINERIA**

**PR4 SUBMINISTRAMENT D'ARBRES I DE PLANTES**

Codi Segur de Verificació:  
8551ddc8-0213-4ab6-b5d0-a5ae91425a14  
Origen: Ciutadà  
Identificador document: ES\_L01082628\_2024\_50986487  
Data d'impressió: 16/04/2026 14:20:41  
Pàgina 201 de 232

SIGNATURES  
1.- Verónica Serra Casals (TCAT), 10/12/2024 14:54  
2.- Verónica Serra Casals (TCAT) (Arquitecta municipal), 10/12/2024 14:57

Adequació de parcel·les i accés per a ús provisional d'aparcament públic al carrer Osona

## PR45 SUBMINISTRAMENT D'ARBRES PLANIFOLIS (QUERCUS A ZELKOVA)

### PR450- SUBMINISTRAMENT QUERCUS

#### 1.- DEFINICIÓ I CONDICIONS DE LES PARTIDES D'OBRA EXECUTADES

Subministrament d'espècies vegetals dins de l'obra fins al punt de plantació.

S'han considerat els tipus següents:

- Arbres planifolis
- Coníferes i resinoses
- Palmeres i palmiformes
- Arbusts
- Plantes de petit port

S'han considerat les formes de subministrament següents:

- En contenidor
- Amb pa de terra
- Amb l'arrel nua
- En safates

L'execució de la unitat d'obra inclou les operacions següents:

- Emmagatzematge i plantació provisional, en el seu cas
- Totes les feines necessàries per a que l'espècie vegetal arribi al punt de plantació definitiu en bones condicions

- Transport de l'espècie vegetal dins de l'obra fins al punt de plantació definitiu

#### CONDICIONS GENERALS:

L'espècie vegetal ha de complir les especificacions fixades al seu plec de condicions referides al cultiu, estat fitosanitari, aspecte i presentació.

Les seves característiques no han de quedar alterades pel seu transport i la seva manipulació.

Aquestes operacions s'han de fer seguint les indicacions de la norma NTJ 07Z, en funció de cada espècie i tipus de presentació.

S'ha d'evitar l'acció directa del vent i del sol sobre la part aèria.

#### 2.- CONDICIONS DEL PROCÉS D'EXECUCIÓ

Les plantes han d'emmagatzemar-se al viver de l'obra segons el tipus, varietat i dimensions, de tal manera que possibiliti un control i verificació continuats de les existències.

Quan el subministrament és en contenidor, amb l'arrel nua o amb pa de terra i no es pot plantar immediatament, s'ha de disposar d'un lloc d'aclimatació controlat per la DF S'ha d'habilitar una rasa on s'ha d'introduir la part radical, cobrint-la amb palla, sauló o algun material porós que s'ha d'humitejar degudament. Alhora s'ha de disposar de proteccions per al vent fort i el sol directe.

Quan el subministrament és en safates o en bulbs i no es pot plantar immediatament, s'ha de disposar d'un lloc d'aclimatació controlat per la DF.

En el transport s'ha d'evitar l'acció directa de l'aire i del sol sobre la part aèria si la planta manté fulles, i sobre la part radical si es tracta de plantes amb arrel nua o amb pa de terra i aquest no té protecció.

#### 3.- UNITAT I CRITERI D'AMIDAMENT

Unitat mesurada segons les especificacions de la DT.

#### 4.- NORMATIVA DE COMPLIMENT OBLIGATORI

##### NORMATIVA GENERAL:

\* NTJ 07A:2007 Normes Tecnològiques de Jardineria i Paisatgisme. Subministrament del material vegetal. Qualitat general del material vegetal.

##### ARBRES DE FULLA CADUCA:

\* NTJ 07D:1996 Normes Tecnològiques de Jardineria i Paisatgisme. Subministrament del material vegetal. Arbres de fulla caduca.

##### ARBRES DE FULLA PERSISTENT:

\* NTJ 07E:1997 Normes Tecnològiques de Jardineria i Paisatgisme. Subministrament del material vegetal. Arbres de fulla perenne.

##### ARBUSTS:

\* NTJ 07F:1998 Normes Tecnològiques de Jardineria i Paisatgisme. Subministrament del material vegetal. Arbusts.

##### ENFILADISSES:

\* NTJ 07I:1995 Normes Tecnològiques de Jardineria i Paisatgisme. Subministrament del material vegetal. Enfiladisses.

##### CONÍFERES I RESINOSSES:

\* NTJ 07C:1995 Normes Tecnològiques de Jardineria i Paisatgisme. Subministrament del material vegetal. Coníferes i resinoses.

##### PALMERES:

\* NTJ 07P:1997 Normes Tecnològiques de Jardineria i Paisatgisme. Subministrament del material vegetal. Palmeres.

#### 5.- CONDICIONS DE CONTROL D'EXECUCIÓ I DE L'OBRA ACABADA

CONTROL D'EXECUCIÓ. OPERACIONS DE CONTROL:

Els punts de control més destacables són els següents:

- Inspecció visual, de les espècies vegetals abans de la seva plantació.

Codi Segur de Verificació:  
8551ddc8-0213-4ab6-b5d0-a5ae91425a14  
Origen: Ciutadà  
Identificador document: ES\_L01082628\_2024\_50986487  
Data d'impressió: 16/04/2026 14:20:41  
Pàgina 202 de 232

**SIGNATURES**  
1.- Verònica Serra Casals (TCAT), 10/12/2024 14:54  
2.- Verònica Serra Casals (TCAT) (Arquitecta municipal), 10/12/2024 14:57

Adequació de parcel·les i accés per a ús provisional d'aparcament públic al carrer Osona

- Comprovació de la ubicació i condicions del substrat.  
CONTROL DE L'OBRA ACABADA. OPERACIONS DE CONTROL:  
Els punts de control més destacables són els següents:  
Inspecció visual de la unitat acabada.  
CRITERIS DE PRESA DE MOSTRES:  
Els controls s'han de realitzar segons les instruccions de la DF.  
INTERPRETACIÓ DE RESULTATS I ACTUACIONS EN CAS D'INCOMPLIMENT:  
Correcció per part del contractista de les irregularitats observades.

## PR TREBALLS AL MEDI NATURAL I JARDINERIA

### PR6 PLANTACIONS I TRASPLANTAMENTS D'ARBRES I PLANTES

#### PR60- PLANTACIÓ D'ARBRE PLANIFOLI

##### 1.- DEFINICIÓ I CONDICIONS DE LES PARTIDES D'OBRA EXECUTADES

Plantació d'espècies vegetals.

S'han considerat les espècies següents:

- Arbres planifolis

S'han considerat les formes de subministrament següents:

- Arbre: - Amb l'arrel nua - Amb pa de terra - En contenidor

L'execució de la unitat d'obra inclou les operacions següents:

- Arbre, arbust o planta enfiladissa: - Comprovació i preparació del terreny de plantació

- Replanteig del clot o rasa de plantació - Extracció de les terres - Comprovació i

preparació de l'espècie vegetal a plantar - Plantació de l'espècie vegetal - Reblert

del clot de plantació - Primer reg

ARBRES I ARBUSTS:

L'arbre o arbust ha de quedar al centre del clot de plantació.

Ha de quedar aplomat i a la posició prevista.

Ha d'estar plantat a la mateixa fondària que estava al viver.

Les palmeres i arbres joves han de quedar enfonsats de 10 a 25 cm respecte del seu nivell

original, per afavorir l'arrelament.

Toleràncies d'execució:

- Replanteig (de la posició de l'exemplar): ± 10 cm

##### 2.- CONDICIONS DEL PROCÉS D'EXECUCIÓ

CONDICIONS GENERALS:

L'inici de la plantació exigeix l'aprovació prèvia per part de la DF.

La plantació s'ha de dur a terme en les èpoques de poca activitat fisiològica de l'espècie vegetal.

No s'ha de plantar quan es doni alguna de les següents condicions: temps de glaçades, pluges quantioses, nevades, vents forts, temperatures elevades o quan el sòl estigui glaçat o excessivament mullat.

Després de la plantació s'ha de realitzar un reg d'inundació fins que el sòl quedi a capacitat de camp.

L'operació de reg s'ha de fer a baixa pressió i sense produir descalçament de les terres ni pèrdua de sòl.

ARBRES I ARBUSTS:

Fondària mínima de sòl treballat:

- Arbres: 90 cm

Fondària mínima de sòl remogut i fèrtil (un cop compactat):

- Arbres: 60 cm

L'obertura del forat o, en el seu cas, la rasa de plantació s'ha d'haver fet amb la major antelació possible per afavorir la meteorització del sòl.

Les dimensions del clot de plantació han de ser suficients per tal de poder acomodar el pa de terra o el sistema radical sencer i el seu desenvolupament futur.

Dimensions mínimes del clot de plantació:

- Arbres: - Amplària: 2 x diàmetre del sistema radical o pa de terra - Fondària:

fondària del sistema radical o pa de terra

Durant el període que està oberta, l'excavació ha de quedar protegida del pas de persones i vehicles.

El reblert del clot de plantació s'ha de fer en capes successives de menys de 30 cm, compactant-les amb mitjans manuals.

No han de quedar bosses d'aire entre les arrels i la terra.

No s'ha d'arrossegar l'exemplar, ni s'ha de girar una vegada assentat.

Codi Segur de Verificació:  
8551ddc8-0213-4ab6-b5d0-a5ae91425a14  
Origen: Ciutadà  
Identificador document: ES\_L01082628\_2024\_50986487  
Data d'impressió: 16/04/2026 14:20:41  
Pàgina 203 de 232

**SIGNATURES**  
1.- Verònica Serra Casals (TCAT), 10/12/2024 14:54  
2.- Verònica Serra Casals (TCAT) (Arquitecta municipal), 10/12/2024 14:57

## Adequació de parcel·les i accés per a ús provisional d'aparcament públic al carrer Osona

Quan l'excavació es realitza amb càrrega de les terres sobrants, s'ha de dur el 100% d'aquestes a un abocador autoritzat.

**SUBMINISTRAMENT AMB L'ARREL NUA:**  
S'han de netejar les arrels quedant només les sanes i viables.  
La planta s'ha de col·locar procurant que les arrels quedin en posició natural, sense que es dobleguin, especialment quan hi ha una arrel principal ben definida.

**SUBMINISTRAMENT AMB PA DE TERRA:**  
La col·locació del pa de terra al forat de plantació s'ha de fer sense fer malbé l'estructura interna del mateix.  
Quan és protegit amb malla metàl·lica i guix, una vegada dins del forat de plantació s'ha de trencar el guix i s'ha de tallar la malla metàl·lica amb cura, retirant tots aquests materials.  
La planta s'ha de col·locar procurant que el pa de terra quedi ben assentat i en una posició estable.

**SUBMINISTRAMENT EN CONTENIDOR:**  
S'ha d'extreure la planta del contenidor en el mateix moment de la plantació. S'ha de recuperar i emmagatzemar l'envàs, o bé s'ha d'introduir dins del forat de plantació i s'ha de procedir a trencar-lo i retirar-lo.

3.- UNITAT I CRITERI D'AMIDAMENT  
Unitat mesurada segons les especificacions de la DT.

4.- NORMATIVA DE COMPLIMENT OBLIGATORI  
NORMATIVA GENERAL:  
\* NTJ 08B:1993 Normes Tecnològiques de Jardineria i Paisatgisme. Implantació del material vegetal. Treballs de plantació.

**ARBRES:**  
\* NTJ 08C:2003 Normes Tecnològiques de Jardineria i Paisatgisme. Implantació del material vegetal. Tècniques de plantació d'arbres.

## PR TREBALLS AL MEDI NATURAL I JARDINERIA

### PR6 PLANTACIONS I TRASPLANTAMENTS D'ARBRES I PLANTES

#### PR63- PLANTACIÓ DE PALMÀCIA

##### 1.- DEFINICIÓ I CONDICIONS DE LES PARTIDES D'OBRA EXECUTADES

Plantació d'espècies vegetals.

S'han considerat les espècies següents:

- Palmàcies

S'han considerat les formes de subministrament següents:

- Arbre: - Amb l'arrel nua - Amb pa de terra - En contenidor

L'execució de la unitat d'obra inclou les operacions següents:

- Arbre, arbust o planta enfiladissa: - Comprovació i preparació del terreny de plantació  
- Replanteig del clot o rasa de plantació - Extracció de les terres - Comprovació i preparació de l'espècie vegetal a plantar - Plantació de l'espècie vegetal - Reblert del clot de plantació - Primer reg

**ARBRES I ARBUSTS:**

L'arbre o arbust ha de quedar al centre del clot de plantació.

Ha de quedar aplomat i a la posició prevista.

Ha d'estar plantat a la mateixa fondària que estava al viver.

Les palmeres i arbres joves han de quedar enfonsats de 10 a 25 cm respecte del seu nivell original, per afavorir l'arrelament.

Toleràncies d'execució:

- Replanteig (de la posició de l'exemplar): ± 10 cm

##### 2.- CONDICIONS DEL PROCÉS D'EXECUCIÓ

**CONDICIONS GENERALS:**

L'inici de la plantació exigeix l'aprovació prèvia per part de la DF.

La plantació s'ha de dur a terme en les èpoques de poca activitat fisiològica de l'espècie vegetal.

No s'ha de plantar quan es doni alguna de les següents condicions: temps de glaçades, pluges quantioses, nevades, vents forts, temperatures elevades o quan el sòl estigui glaçat o excessivament mullat.

Després de la plantació s'ha de realitzar un reg d'inundació fins que el sòl quedi a capacitat de camp.

L'operació de reg s'ha de fer a baixa pressió i sense produir descalçament de les terres ni

Codi Segur de Verificació:  
8551ddc8-0213-4ab6-b5d0-a5ae91425a14  
Origen: Ciutadà  
Identificador document: ES\_L01082628\_2024\_50986487  
Data d'impressió: 16/04/2026 14:20:41  
Pàgina 204 de 232

**SIGNATURES**  
1.- Verònica Serra Casals (TCAT), 10/12/2024 14:54  
2.- Verònica Serra Casals (TCAT) (Arquitecta municipal), 10/12/2024 14:57

## Adequació de parcel·les i accés per a ús provisional d'aparcament públic al carrer Osona

pèrdua de sòl.

ARBRES I ARBUSTS:

Fondària mínima de sòl treballat:

- Arbres: 90 cm

Fondària mínima de sòl remogut i fèrtil (un cop compactat):

- Arbres: 60 cm

L'obertura del forat o, en el seu cas, la rasa de plantació s'ha d'haver fet amb la major antelació possible per afavorir la meteorització del sòl.

Les dimensions del clot de plantació han de ser suficients per tal de poder acomodar el pa de terra o el sistema radical sencer i el seu desenvolupament futur.

Dimensions mínimes del clot de plantació:

- Arbres: - Amplària: 2 x diàmetre del sistema radical o pa de terra - Fondària: fondària del sistema radical o pa de terra

Durant el període que està oberta, l'excavació ha de quedar protegida del pas de persones i vehicles.

El reblert del clot de plantació s'ha de fer en capes successives de menys de 30 cm, compactant-les amb mitjans manuals.

No han de quedar bosses d'aire entre les arrels i la terra.

No s'ha d'arrossegar l'exemplar, ni s'ha de girar una vegada assentat.

Quan l'excavació es realitza amb càrrega de les terres sobrants, s'ha de dur el 100% d'aquestes a un abocador autoritzat.

SUBMINISTRAMENT AMB L'ARREL NUA:

S'han de netejar les arrels quedant només les sanes i viables.

La planta s'ha de col·locar procurant que les arrels quedin en posició natural, sense que es dobleguin, especialment quan hi ha una arrel principal ben definida.

SUBMINISTRAMENT AMB PA DE TERRA:

La col·locació del pa de terra al forat de plantació s'ha de fer sense fer malbé l'estructura interna del mateix.

Quan és protegit amb malla metàl·lica i guix, una vegada dins del forat de plantació s'ha de trencar el guix i s'ha de tallar la malla metàl·lica amb cura, retirant tots aquests materials.

La planta s'ha de col·locar procurant que el pa de terra quedi ben assentat i en una posició estable.

SUBMINISTRAMENT EN CONTENIDOR:

S'ha d'extreure la planta del contenidor en el mateix moment de la plantació. S'ha de recuperar i emmagatzemar l'envàs, o bé s'ha d'introduir dins del forat de plantació i s'ha de procedir a trencar-lo i retirar-lo.

3.- UNITAT I CRITERI D'AMIDAMENT

Unitat mesurada segons les especificacions de la DT.

4.- NORMATIVA DE COMPLIMENT OBLIGATORI

NORMATIVA GENERAL:

\* NTJ 08B:1993 Normes Tecnològiques de Jardineria i Paisatgisme. Implantació del material vegetal. Treballs de plantació.

## PR TREBALLS AL MEDI NATURAL I JARDINERIA

### PR9 BARANES, BARRERES, TANQUES I ENCINTATS

#### PR92- TANCA DE FUSTA, COL·LOCADA

##### 0.- ELEMENTS QUE CONTEMPLA EL PLEC

###### PR92-HBCT.

1.- DEFINICIÓ I CONDICIONS DE LES PARTIDES D'OBRA EXECUTADES

Tanques i portes de fusta, col·locades en la seva posició definitiva.

S'han considerat els tipus de col·locació següents:

- Ancorades a dau de formigó
- Ancorades a paviment o solera
- Clavades al terreny

L'execució de la unitat d'obra inclou les operacions següents:

- Replanteig
- Formació de les bases per a l'ancoratge dels muntants

Codi Segur de Verificació:  
8551ddc8-0213-4ab6-b5d0-a5ae91425a14  
Origen: Ciutadà  
Identificador document: ES\_L01082628\_2024\_50986487  
Data d'impressió: 16/04/2026 14:20:41  
Pàgina 205 de 232

**SIGNATURES**  
1.- Verònica Serra Casals (TCAT), 10/12/2024 14:54  
2.- Verònica Serra Casals (TCAT) (Arquitecta municipal), 10/12/2024 14:57

## Adequació de parcel·les i accés per a ús provisional d'aparcament públic al carrer Osona

- Col·locació de la tanca o porta
- Retirada de l'obra de la resta de materials

### CONDICIONS GENERALS:

Ha d'estar anivellada, ben aplomada, i a la posició prevista a la DT.

L'alçària des del nivell del paviment fins al travesser superior ha de ser l'especificada a la DT o, en el seu defecte, la indicada per la DF.

Els muntants han de quedar verticals, independentment del pendent del terreny.

Quan ha d'anar col·locada sobre daus de formigó, els suports s'han d'ancorar a aquestes bases que no han de quedar visibles.

La llargària de l'ancoratge dels suports ha de ser l'especificada a la DT.

El conjunt de la tanca ha de resistir sense deformacions les empentes següents:

- Empenta vertical repartida uniformement: 0,5 kN/m
- Empenta horitzontal repartida uniformement: 1,0 kN/m

### Toleràncies d'execució:

- Replanteig: ± 10 cm
- Horitzontalitat: ± 10 mm/m
- Aplomat: ± 10 mm/m

### PORTES:

La porta ha d'obrir i tancar correctament.

Ha de quedar al mateix pla que la resta del tancament. El moviment de la porta no ha de produir deformacions al conjunt del tancament.

### 2.- CONDICIONS DEL PROCÉS D'EXECUCIÓ

No s'ha de treballar amb pluja, neu o vent superior a 50 km/h.

Abans de la seva col·locació, es farà un replanteig previ que ha de ser aprovat per la DF.

Durant tot el procés constructiu, s'ha de garantir la protecció contra les empentes i els impactes per mitjà d'ancoratges i s'ha de mantenir l'aplatat amb l'ajuda d'elements auxiliars. Quan ha d'anar clavada al terreny, la part enterrada dels muntants s'ha de protegir de la humitat amb un tractament de brea.

Un cop concluida l'obra, s'han de retirar les restes de materials.

### 3.- UNITAT I CRITERI D'AMIDAMENT

#### TANCA:

m de llargària amidada segons les especificacions de la DT.

#### PORTES:

Unitat mesurada segons les especificacions de la DT.

### 4.- NORMATIVA DE COMPLIMENT OBLIGATORI

No hi ha normativa de compliment obligatori.

## PR TREBALLS AL MEDI NATURAL I JARDINERIA

### PRB ROCALLES, MURS DE PEDRA I ESCALES

#### PRB1- GRAÓ D'ESCALA FET AMB TAULONS DE FUSTA

### 0.- ELEMENTS QUE CONTEMPLA EL PLEC

#### PRB1-9GU1.

#### 1.- DEFINICIÓ I CONDICIONS DE LES PARTIDES D'OBRA EXECUTADES

Formació d'esglaons amb fusta.

S'han considerat els materials següents:

- Taulons de fusta de pi amb tractament protector
- Taulons de fusta de roure amb tractament protector
- Taulons de fusta tropical

L'execució de la unitat d'obra inclou les operacions següents:

- Preparació del talús per assentar els taulons
- Comprovació de la superfície d'assentament
- Col·locació i fixació de l'esglaó
- Reblert dels espais entre el terreny i la fusta

#### CONDICIONS GENERALS:

L'esglaó ha de quedar horitzontal.

Els taulons han d'estar fixats al terreny amb rodons d'acer corrugat.

Toleràncies d'execució:

Codi Segur de Verificació:  
8551ddc8-0213-4ab6-b5d0-a5ae91425a14  
Origen: Ciutadà  
Identificador document: ES\_L01082628\_2024\_50986487  
Data d'impressió: 16/04/2026 14:20:41  
Pàgina 206 de 232

**SIGNATURES**  
1.- Verònica Serra Casals (TCAT), 10/12/2024 14:54  
2.- Verònica Serra Casals (TCAT) (Arquitecta municipal), 10/12/2024 14:57



Adequació de parcel·les i accés per a ús provisional d'aparcament públic al carrer Osona

- 
- Horitzontalitat:  $\pm 0,2\%$
  - 2.- CONDICIONS DEL PROCÉS D'EXECUCIÓ  
Els esglaons s'han de començar a col·locar des de la part baixa de l'escala.
  - 3.- UNITAT I CRITERI D'AMIDAMENT  
m de llargària amidada segons les especificacions de la DT.
  - 4.- NORMATIVA DE COMPLIMENT OBLIGATORI  
No hi ha normativa de compliment obligatori.
-

Codi Segur de Verificació:  
8551ddc8-0213-4ab6-b5d0-a5ae91425a14  
Origen: Ciutadà  
Identificador document: ES\_L01082628\_2024\_50986487  
Data d'impressió: 16/04/2026 14:20:41  
Pàgina 207 de 232

**SIGNATURES**  
1.- Verònica Serra Casals (TCAT), 10/12/2024 14:54  
2.- Verònica Serra Casals (TCAT) (Arquitecta municipal), 10/12/2024 14:57



## PLÀNOLS

Codi Segur de Verificació: 8551ddc8-0213-4ab6-b5d0-a5ae91425a14  
Origen: Ciutadà  
Identificador document: ES\_L01082628\_2024\_50986487  
Data d'impressió: 16/04/2026 14:20:41  
Pàgina 208 de 232

SIGNATURES  
1.- Verónica Serra Casals (TCAT), 10/12/2024 14:54  
2.- Verónica Serra Casals (TCAT) (Arquitecta municipal), 10/12/2024 14:57

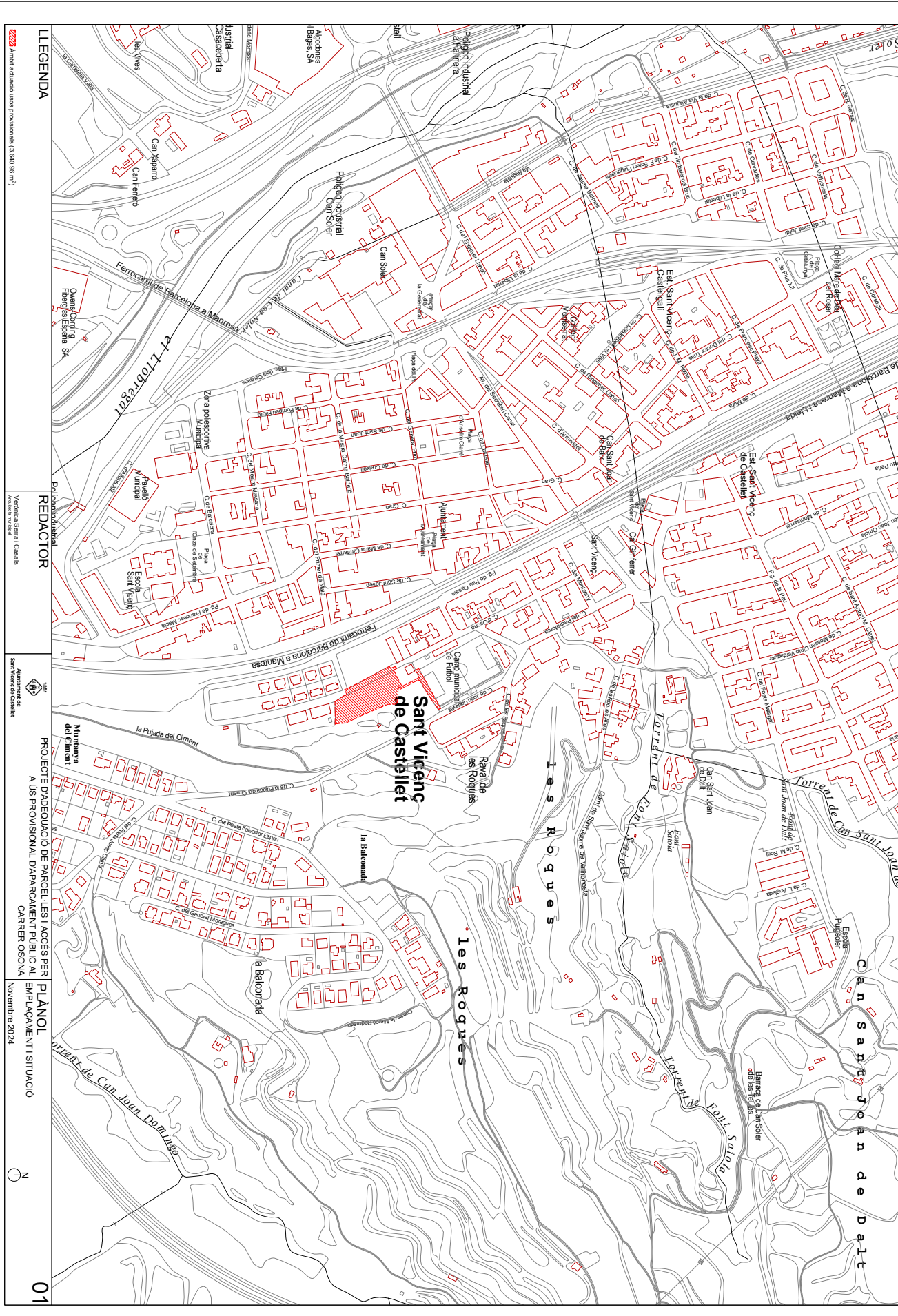

**LEGENDA**  
Zona edificada usos provisionalment (3.640,96 m<sup>2</sup>)

**REDACTOR**  
Verónica Serra Casals

**PLÀNOL**  
PROJECTE D'ADEQUACIÓ DE PARCEL·LES I ACCÉS PER A US PROVISIONAL D'APARCAMENT PÚBLIC AL CARRER OSONA  
NOVEMBRE 2024

**01**

AJUNTAMENT DE SANT VICENÇ DE CASTELLET  
Aquest document és una còpia autèntica del document electrònic original. Comprovi l'autenticitat del document a <https://www.svc.cat/atencio-ciutadana/tramits-i-gestions/validador/>. Utilitzi el 'Codi Segur de Verificació' que apareix a la capçalera.

Codi Segur de Verificació: 8551ddc8-0213-4ab6-b5d0-a5ae91425a14  
Origen: Ciutadà  
Identificador document: ES\_L01082628\_2024\_50986487  
Data d'impressió: 16/04/2026 14:20:41  
Pàgina 209 de 232

SIGNATURES  
1.- Verónica Serra Casals (TCAT), 10/12/2024 14:54  
2.- Verónica Serra Casals (TCAT) (Arquitecta municipal), 10/12/2024 14:57

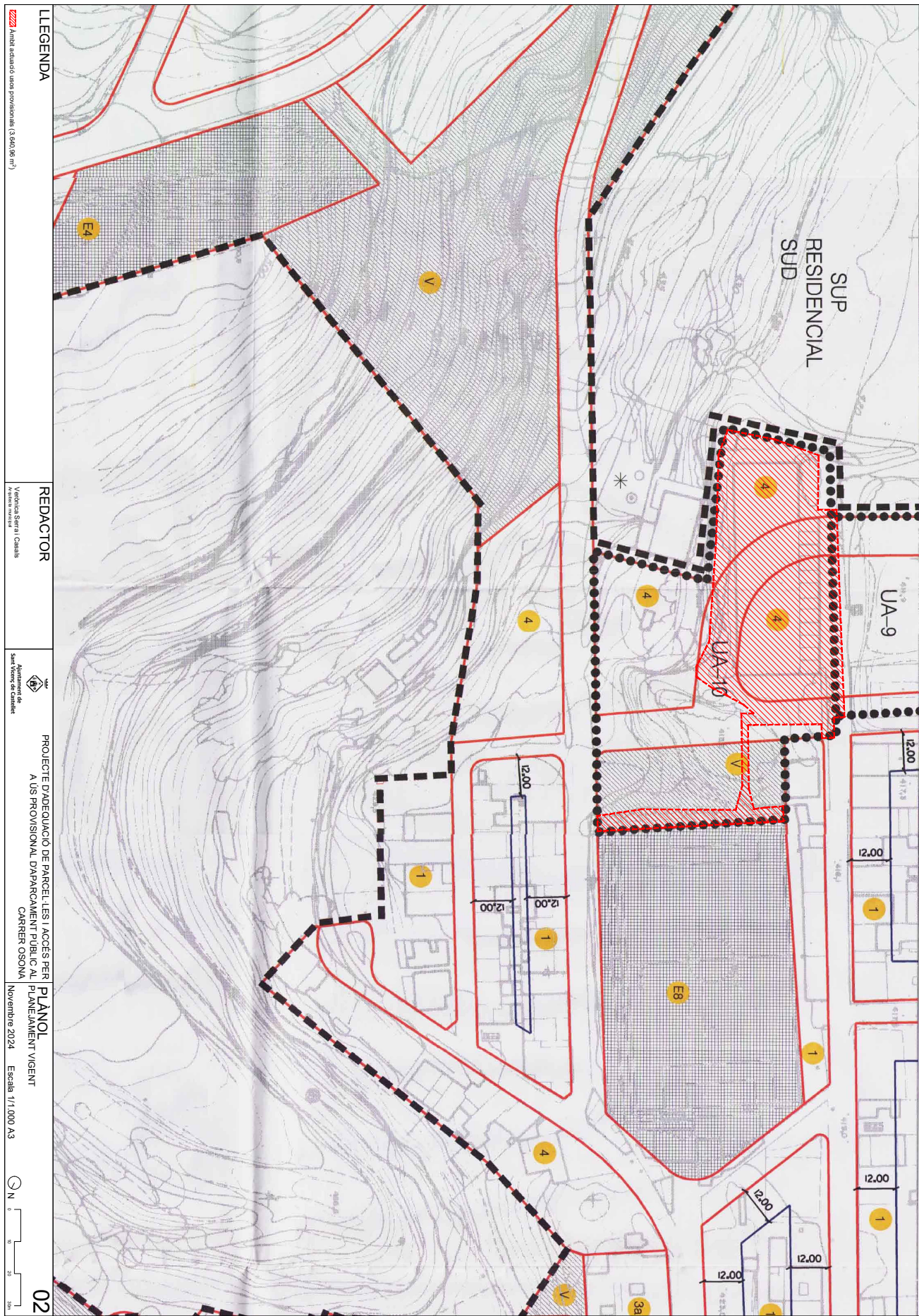

LLEGENDA

ZZZ Àrea edificada usos provisionalment (3.640,96 m<sup>2</sup>)

REDACTOR

Verónica Serra Casals

PROJECTE D'ADEQUACIÓ DE PARCEL·LES I ACCÉS PER A US PROVISIONAL D'APARCAMENT PÚBLIC AL CARRER OSONA

Pla de Sant Vicenç de Castellet

PLÀNOL

PLÀNOL

Novembre 2024

Escala: 1/1.000 A3

02

AJUNTAMENT DE SANT VICENÇ DE CASTELLET  
Aquest document és una còpia autèntica del document electrònic original. Comprovi l'autenticitat del document a <https://www.svc.cat/atencio-ciutadana/tramits-i-gestions/validador/>. Utilitzi el 'Codi Segur de Verificació' que apareix a la capçalera.



Codi Segur de Verificació: 8551ddc8-0213-4ab6-b5d0-a5ae91425a14  
Origen: Ciutadà  
Identificador document: ES\_L01082628\_2024\_50986487  
Data d'impressió: 16/04/2026 14:20:41  
Pàgina 211 de 232

SIGNATURES  
1.- Verónica Serra Casals (TCAT), 10/12/2024 14:54  
2.- Verónica Serra Casals (TCAT) (Arquitecta municipal), 10/12/2024 14:57

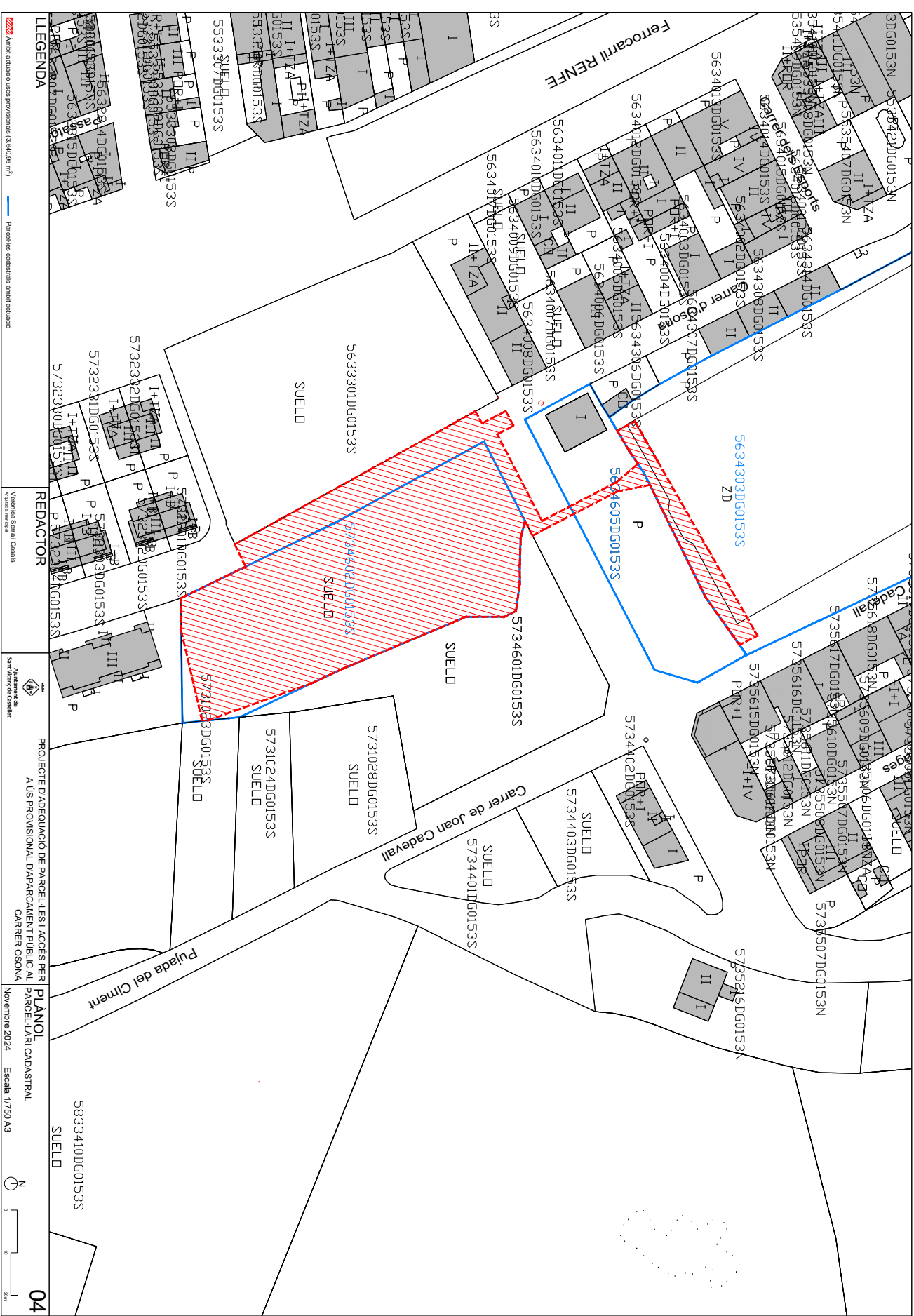
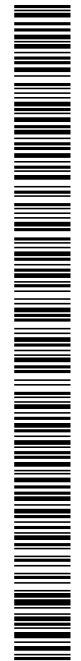

Codi Segur de Verificació: 8551ddc8-0213-4ab6-b5d0-a5ae91425a14  
Origen: Ciutadà  
Identificador document: ES\_L01082628\_2024\_50986487  
Data d'impressió: 16/04/2026 14:20:41  
Pàgina 212 de 232

SIGNATURES  
1.- Verònica Serra Casals (TCAT), 10/12/2024 14:54  
2.- Verònica Serra Casals (TCAT) (Arquitecta municipal), 10/12/2024 14:57

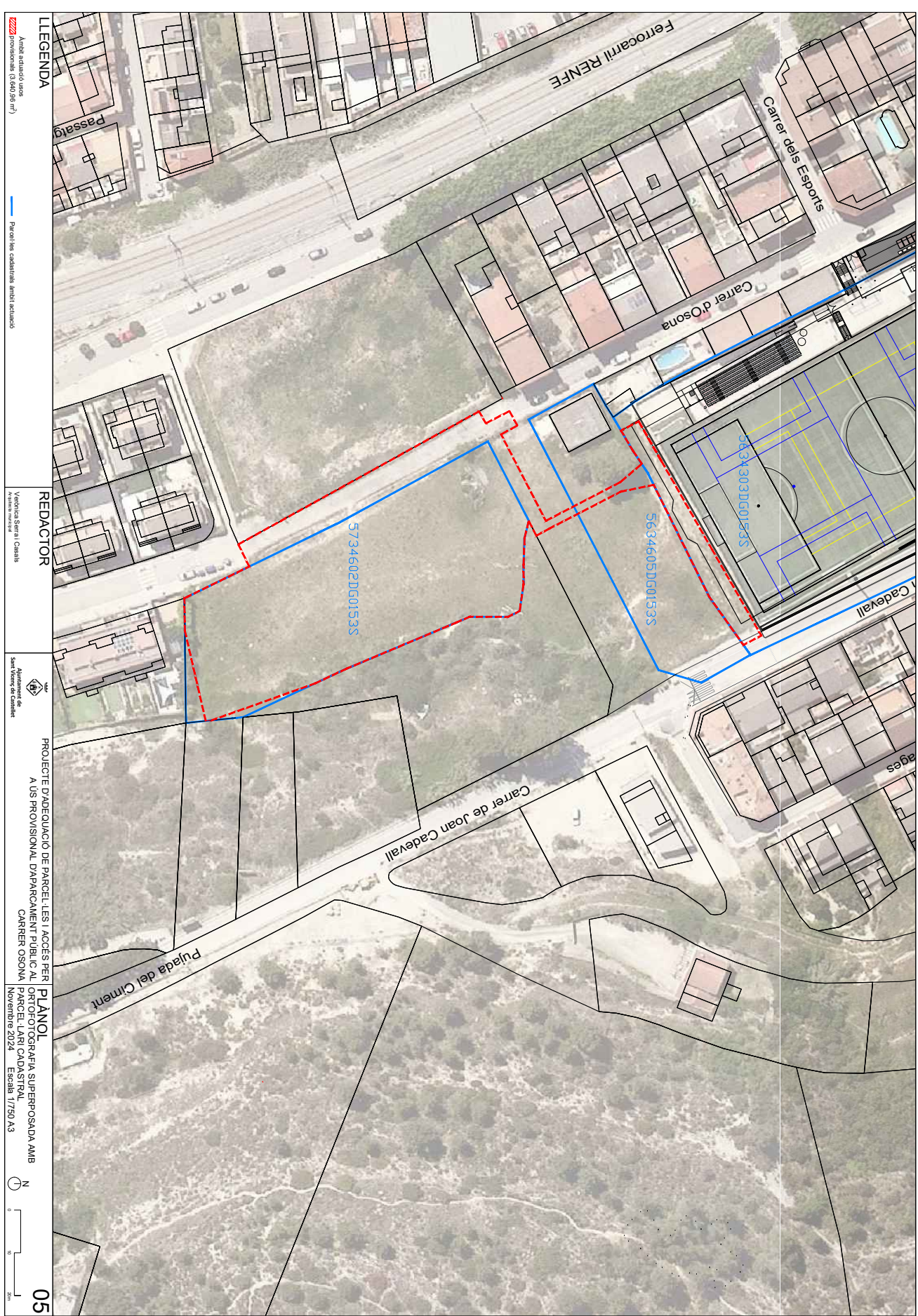
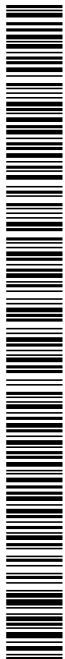

**LLEGENDA**  
 Àmbit inclòs usos provisionals (3 del 06 m²)  
 Parcel·les cadastrals amb inclòs

**REDACTOR**  
 Verònica Serra Casals

**PROJECTE D'ADEQUACIÓ DE PARCEL·LES I ACCÉS PER A US PROVISIONAL D'APARCAMENT PÚBLIC AL CARRER OSONA**

**PLÀNOL ORTOFOTOGRAFIA SUPERPOSADA AMB PARCEL·LARI CADASTRAL**  
 Novembre 2024 Escala: 1/750 A3

**05**



Codi Segur de Verificació: 8551ddc8-0213-4ab6-b5d0-a5ae91425a14  
Origen: Ciutadà  
Identificador document: ES\_L01082628\_2024\_50986487  
Data d'impressió: 16/04/2026 14:20:41  
Pàgina 214 de 232

SIGNATURES  
1.- Verónica Serra Casals (TCAT), 10/12/2024 14:54  
2.- Verónica Serra Casals (TCAT) (Arquitecta municipal), 10/12/2024 14:57

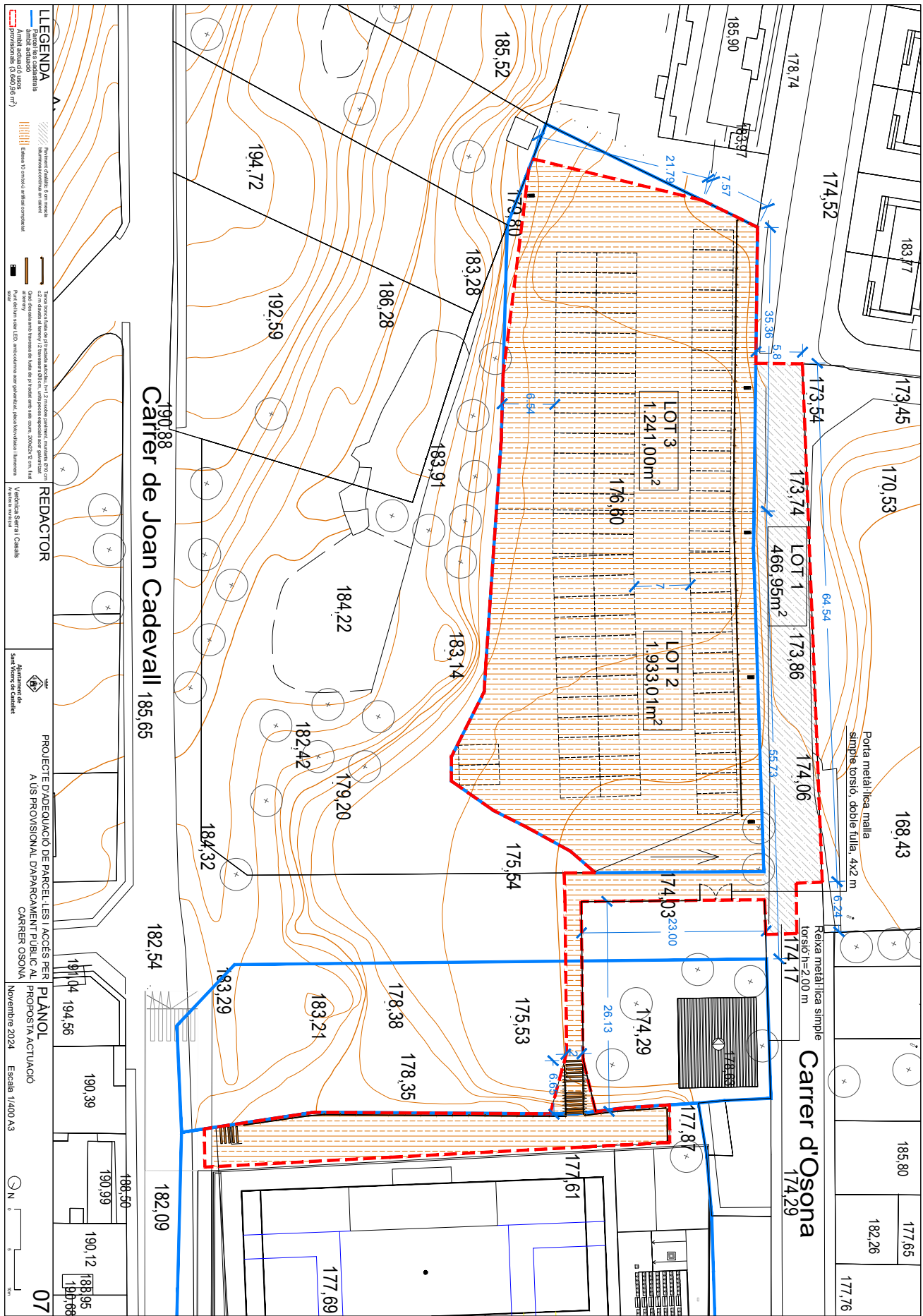

**LLEGENDA**  
 Línia vermella: Parcel·les cadastrals  
 Línia groga: Línia de límit de parcel·les cadastrals  
 Línia negra: Línia de límit de parcel·les cadastrals  
 Línia blava: Línia de límit de parcel·les cadastrals  
 Línia verda: Línia de límit de parcel·les cadastrals  
 Línia taronja: Línia de límit de parcel·les cadastrals  
 Línia morada: Línia de límit de parcel·les cadastrals  
 Línia blanca: Línia de límit de parcel·les cadastrals  
 Línia vermella: Línia de límit de parcel·les cadastrals  
 Línia groga: Línia de límit de parcel·les cadastrals  
 Línia negra: Línia de límit de parcel·les cadastrals  
 Línia blava: Línia de límit de parcel·les cadastrals  
 Línia verda: Línia de límit de parcel·les cadastrals  
 Línia taronja: Línia de límit de parcel·les cadastrals  
 Línia morada: Línia de límit de parcel·les cadastrals  
 Línia blanca: Línia de límit de parcel·les cadastrals

**REDACTOR**  
 Verónica Serra Casals  
 Arquitecta Municipal

**PROFECTE D'ADEQUACIÓ DE PARCEL·LES I ACCÉS PER A US PROVISIONAL D'APARCAMENT PÚBLIC AL CARRER OSONA**  
 PLANOL  
 PROPOSTA D'ACTIUACIÓ  
 07

Alumne de: **Sant Vicenç de Castellet**  
 Novembre 2024  
 Escala: 1/400 A3

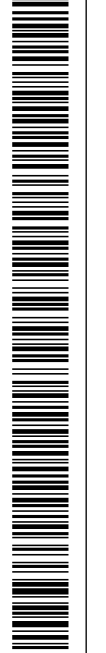

UNTAIAMENTAMEN DE CASTELLELLET  
 Aquest document és una còpia autèntica del document electrònic original. Comprova l'autenticitat del document a  
 https://www.svc.cat/atencio-ciutadana/tramits-i-gestions/validador  
 aixarar e a la capçalera.

Codi Segur de Verificació:  
8551ddc8-0213-4ab6-b5d0-a5ae91425a14  
Origen: Ciutadà  
Identificador document: ES\_L01082628\_2024\_50986487  
Data d'impressió: 16/04/2026 14:20:41  
Pàgina 215 de 232

**SIGNATURES**  
1.- Verònica Serra Casals (TCAT), 10/12/2024 14:54  
2.- Verònica Serra Casals (TCAT) (Arquitecta municipal), 10/12/2024 14:57



## ESTUDI DE GESTIÓ DE RESIDUS

Codi Segur de Verificació:  
8551ddc8-0213-4ab6-b5d0-a5ae91425a14  
Origen: Ciutadà  
Identificador document: ES\_L01082628\_2024\_50986487  
Data d'impressió: 16/04/2026 14:20:41  
Pàgina 216 de 232

**SIGNATURES**  
1.- Verònica Serra Casals (TCAT), 10/12/2024 14:54  
2.- Verònica Serra Casals (TCAT) (Arquitecta municipal), 10/12/2024 14:57

**ESTUDI DE GESTIÓ DE RESIDUS****Enderroc, Rehabilitació,  
Ampliació**

REAL DECRETO 210/2018, Programa de prevenció i gestió de residus i recursos de Catalunya (PRECAT20)

tipus  
quantitats  
codificació

REAL DECRETO 105/2008, Regulador de la producció i gestió de residus de construcció i enderroc

DECRET 89/2010 (derogat parcialment i modificat), pel que s'aprova el Programa de gestió de residus de la construcció de Catalunya (PROGROC), es regula la producció i gestió dels residus de la construcció i demolició, i el cànon sobre la deposició controlada dels residus de la construcció.

DECRET 21/2006 Adopció de criteris ambientals i d'eficiència als edificis

**IDENTIFICACIÓ DE L'EDIFICI**

<b>Obra:</b>	Adequació de parcel·les i accés per a ús provisional d'aparcament públic		
<b>Situació:</b>	Carrer Osona, 35		
<b>Municipi:</b>	Sant Vicenç de Castellet	<b>Comarca:</b>	Bages

**AVALUACIÓ I CARACTERÍSTIQUES DELS RESIDUS****Materials d'excavació (es considerin o no residus, mesurats sense esponjament)**

Codificació residus LER	Pes	Volum
Ordre MAM/304/2002		
grava i sorra compacta	0,00	0,00
grava i sorra salta	0,00	0,00
argiles	1585,67	755,08
terra vegetal	368,76	216,92
pedraplè	0,00	0,00
terres contaminades 170503	0,00	0,00
altres	0,00	0,00
<b>totals d'excavació</b>	<b>1954,43 t</b>	<b>972,00 m<sup>3</sup></b>

**Destí de les terres i materials d'excavació**

Els materials d'excavació que es reutilitzen a la mateixa obra o en una altra d'autoritzada, no es consideren residu sempre que el seu nou ús pugui ser acreditat. En una mateixa obra poden coexistir terres reutilitzades i terres portades a abocador	no es considera residu:		és residu:	
	reutilització		a l'abocador	
	mateixa obra	altra obra	NO	
	SI		NO	

**Residus d'enderroc**

Codificació residus LER	Pes/m <sup>2</sup> (tones/m <sup>2</sup> )	Pes (tones)	Volum aparent/m <sup>2</sup> (m <sup>3</sup> /m <sup>2</sup> )	Volum aparent (m <sup>3</sup> )
Ordre MAM/304/2002				
obra de fàbrica	170102	0,542	0,000	0,512
formigó	170101	0,084	0,000	0,062
petris	170107	0,052	0,000	0,082
metalls	170407	0,004	0,000	0,001
fustes	170201	0,023	0,000	0,066
vidre	170202	0,001	0,000	0,004
plàstics	170203	0,004	0,000	0,004
guixos	170802	0,027	0,000	0,004
betums	170302	0,009	0,000	0,001
fibrociment	170605	0,010	0,000	0,018
definir altres:	-	0,000	-	0,000
altre material 1	0,000	0,000	0,000	0,000
altre material 2	0,000	0,000	0,000	0,000
<b>totals d'enderroc</b>	<b>0,7556</b>	<b>0,00 t</b>	<b>0,7544</b>	<b>0,00 m<sup>3</sup></b>

**Residus de construcció**

Codificació res:	Pes/m <sup>2</sup> (tones/m <sup>2</sup> )	Pes (tones)	Volum aparent/m <sup>2</sup> (m <sup>3</sup> /m <sup>2</sup> )	Volum aparent (m <sup>3</sup> )
Ordre MAM/304/2				
sobrants d'execució	0,0500	0,0000	0,0896	0,0000
obra de fàbrica	170102	0,0150	0,0000	0,0407
formigó	170101	0,0320	0,0000	0,0261
petris	170107	0,0020	0,0000	0,0118
guixos	170802	0,0039	0,0000	0,0097
altres	0,0010	0,0000	0,0013	0,0000
embalatges	0,0380	0,0000	0,0285	0,0000
fustes	170201	0,0285	0,0000	0,0045
plàstics	170203	0,0061	0,0000	0,0104
paper i cartró	170904	0,0030	0,0000	0,0119
metalls	170407	0,0004	0,0000	0,0018
<b>totals de construcció</b>	<b>0,0500</b>	<b>0,00 t</b>	<b>0,0000</b>	<b>0,00 m<sup>3</sup></b>

**INVENTARI DE RESIDUS PERILLOSOS.**

Dins l'obra s'han detectat aquests residus perillosos, els quals es separaran i gestionaran per separat per evitar que contaminin altres residus

Materials de construcció que contenen amiant	-	altres	especificar	-
Residus que contenen hidrocarburs	-		especificar	-
Residus que contenen PCB	-		especificar	-
Terres contaminades	-		especificar	-



Codi Segur de Verificació:  
8551ddc8-0213-4ab6-b5d0-a5ae91425a14  
Origen: Ciutadà  
Identificador document: ES\_L01082628\_2024\_50986487  
Data d'impressió: 16/04/2026 14:20:41  
Pàgina 217 de 232

**SIGNATURES**  
1.- Verónica Serra Casals (TCAT), 10/12/2024 14:54  
2.- Verónica Serra Casals (TCAT) (Arquitecta municipal), 10/12/2024 14:57

## ESTUDI DE GESTIÓ DE RESIDUS

Enderroc, Rehabilitació,  
Ampliació

minimització  
gestió dins obra

## MINIMITZACIÓ

PROJECTE. durant l'elaboració del projecte s'han pres les següents mesures per tal de minimitzar els residus	
1.- S'ha previst reutilitzar en obra parts dels materials que es retiren	si
2.- S'han optimitzat les seccions resistents de pilars, jàsseres, parets, fonaments, etc.	si
3.- L'adequació de l'edifici al terreny, genera un equilibri de moviments de terres	si
4.- El sistema constructiu és industrialitzat i prefabricat, es munta en obra sense generar gairebé residus	-
5.-	-
6.-	-

OBRA. a l'obra es duran a terme les accions següents	
1.- Emmagatzematge adient de materials i productes	si
2.- Conservació de materials i productes dins el seu embalatge original fins al moment de la seva utilització	si
3.- Els materials granulars (graves, sorres, etc.) es dipositaran en contenidors rígids o sobre superfícies dures	si
4.-	-
5.-	-
6.-	-

ELEMENTS DE CONSTRUCCIÓ REUTILITZABLES		
fusta en bigues reutilitzables	0,00 t	0,00 m <sup>3</sup>
fusta en llates, tarimes, parquet reutilitzables o reciclables	0,00 t	0,00 m <sup>3</sup>
acer en perfils reutilitzables	0,00 t	0,00 m <sup>3</sup>
altres :	0,00 t	0,00 m <sup>3</sup>
<b>Total d'elements reutilitzables</b>	<b>0,00 t</b>	<b>0,00 m<sup>3</sup></b>

GESTIÓ (obra)				
Terres				
Excavació / Mov. terres	Volum m <sup>3</sup> (+20%)	Reutilització (m <sup>3</sup> )		Terres per a l'abocador volum aparent (m <sup>3</sup> )
		a la mateixa obra	a altra autoritzada	
grava i sorra compacta	0,0	0,00	0,00	0,00
grava i sorra solta	0,0	0,00	0,00	0,00
argiles	906,1	666,25	239,00	0,85
terra vegetal	260,3	0,00	150,00	110,30
pedrapie	0,0	0,00	0,00	0,00
altres	0,0	0,00	0,00	0,00
terres continuïngues	0,0			0,00
<b>Total</b>	<b>1166,4</b>	<b>666,25</b>	<b>389,00</b>	<b>111,15</b>

**SEPARACIÓ DE RESIDUS A OBRA. Cal separar individualitzadament en les fraccions següents si la generació per cadascú d'ells a l'obra supera les quantitats que segueixen**

R.D. 105/2008	tones	Projecte	cal separar	tipus de residu
Formigó	80	0,00	no	inert
Maons, teules i ceràmics	40	0,00	no	inert
Metalls	2	0,00	no	no especial
Fusta	1	0,00	no	no especial
Vidres	1	0,00	no	no especial
Plàstics	0,50	0,00	no	no especial
Paper i cartró	0,50	0,00	no	no especial
<b>Especials*</b>	<b>inapreciable</b>	<b>inapreciable</b>	<b>si</b>	<b>especial</b>

\* Dins els residus especials hi ha inclosos els envasos que contenen restes de matèries perilloses, vernissos, pintures, disolvents, desencofrants, etc... i els materials que hagin estat contaminats per aquests. Tot i ser difícilment quantificables, estan presents a l'obra i es separaran i tractaran a part de la resta de residus

Malgrat no ser obligada per tots els tipus de residus, s'han previst operacions de destrua i recollida selectiva dels residus a l'obra en contenidors o espais reservats pels següents residus

	R.D. 105/2008	projecte*
Inerts	Contenedor per Formigó	no si
	Contenedor per Ceràmics (maons,teules...)	no si
No especials	Contenedor per Metalls	no no
	Contenedor per Fustes	no no
	Contenedor per Plàstics	no no
	Contenedor per Vidre	no no
	Contenedor per Paper i cartró	no no
Especials	Contenedor per Guixos i altres no especials	no no
	Perillosos (un contenidor per cada tipus de residu especial)	si si

\* A la cel·la ha projecte apareixen per defecte les dades del R.D. 105/2008. Es permet la possibilitat d'incrementar les fraccions que se separen, per poder-ne millorar la gestió, però en cap cas es permet no separar si el R.D. ho obliga.

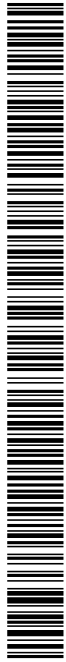

Codi Segur de Verificació:  
8551ddc8-0213-4ab6-b5d0-a5ae91425a14  
Origen: Ciutadà  
Identificador document: ES\_L01082628\_2024\_50986487  
Data d'impressió: 16/04/2026 14:20:41  
Pàgina 218 de 232

**SIGNATURES**  
1.- Verònica Serra Casals (TCAT), 10/12/2024 14:54  
2.- Verònica Serra Casals (TCAT) (Arquitecta municipal), 10/12/2024 14:57

## ESTUDI DE GESTIÓ DE RESIDUS

Enderroc, Rehabilitació,  
Ampliació

gestió fora obra  
pressupost

## GESTIÓ (fora obra) els residus es gestionaran fora d'obra a:

Degut a la manca d'espai, les operacions de separació de residus les realitzarà fora de l'obra un gestor autoritzat				-
Instal·lacions de reciclatge i/o valorització				-
Dipòsit autoritzat de terres, enderroc i runes de la construcció				-
Tipus de residu i Nom, adreça i codi de gestor del residu				
tipus de residu	gestor	adreça	codi del gestor	
Terres	Gestora runes del Bages	Dipòsit contractat de Callús	E-1143.09	

## PRESSUPOST

S'ha considerat pel càlcul del pressupost estimatiu :	Costos*	
Les previsions de separació de l'apartat de gestió i :	Classificació a obra: entre 12-16 €/m <sup>3</sup>	12,00
Un esponjament mig de tot tipus de residu del 35%	Transport: entre 5-8 €/m <sup>3</sup> (mínim 100 €)	5,00
La distància mitjana a l'abocador : 15 Km	Abocador: runa neta (separada): entre 4-10 €/m <sup>3</sup>	4,00
Els residus especials i perillous en bidons de 200 l.	Abocador: runa bruta (barrejat): entre 15-25 €/m <sup>3</sup>	15,00
Contenidors de 5 m <sup>3</sup> per a cada tipus de residu	Especials**: num. transports a 200 €/transport	0
Lloguer de contenidors inclòs en el preu	Gestor terres: entre 5-15 €/m <sup>3</sup>	5,00
La gestió de terres inclou la seva caracterització***	Gestor terres contaminades: entre 70-90 €/m <sup>3</sup>	70,00

\* Els preus recollits per l'OCT s'han obtingut dels abocadors i valoritzadors de Catalunya, que han subministrat dades (2008-2009)

\*\* Malgrat ser de difícil quantificació, sempre hi haurà residus especials a obra, per tant sempre caldrà una previsió de nombre de transports per la seva correcta gestió

\*\*\* La caracterització de terres o de qualsevol residu, permet saber amb exactitud quins elements contaminants o no, i amb quines proporcions hi són presents (dins el cost s'ha previst una caracterització, independentment del volum de terres. Cost de cada caracterització 1.000 euros)

RESIDU	Volum	Classificació	Transport	Valoritzador / Abocador	
Excavació	m <sup>3</sup> (+20%)	12,00 €/m <sup>3</sup>	5,00 €/m <sup>3</sup>	5,00 €/m <sup>3</sup>	70,00 €/m <sup>3</sup>
Terres	111,15	3403,24	555,75	1001,35	
Terres contaminades	0,00	-	-	-	0,00
				runa neta	runa bruta
				4,00 €/m <sup>3</sup>	15,00 €/m <sup>3</sup>
Construcció	m <sup>3</sup> (+35%)				
Formigó	0,00	0,00	-	0,00	-
Maons i ceràmics	0,00	0,00	-	0,00	-
Petris barrejats	0,00	-	-	-	0,00
Metalls	0,00	-	-	-	0,00
Fusta	0,00	-	-	-	0,00
Vidres	0,00	-	-	-	0,00
Plàstics	0,00	-	-	-	0,00
Paper i cartró	0,00	-	-	-	0,00
Guixos i no especials	0,00	-	-	-	0,00
Altres	0,00	0,00	-	-	-
Perillous Especials	0,00	0,00			0,00
	0,00	0,00	555,75	1.001,35	0,00

## Elements Auxiliars

Casetes d'emmagatzematge	0,00
Compactadores	0,00
Matxucadora de petris	0,00
Altres tipus de contenidors (per contenir líquids, beurades de formigó, etc.)	0,00
	0,00
	0,00

El pressupost estimatiu de la gestió de residus és de : 1.557,10 €

El volum dels residus és de : 111,15 m<sup>3</sup>

El pressupost de la gestió de residus és de : 1.557,10 euros

Codi Segur de Verificació:  
8551ddc8-0213-4ab6-b5d0-a5ae91425a14  
Origen: Ciutadà  
Identificador document: ES\_L01082628\_2024\_50986487  
Data d'impressió: 16/04/2026 14:20:41  
Pàgina 219 de 232

**SIGNATURES**  
1.- Verònica Serra Casals (TCAT), 10/12/2024 14:54  
2.- Verònica Serra Casals (TCAT) (Arquitecta municipal), 10/12/2024 14:57

## ESTUDI DE GESTIÓ DE RESIDUS

Enderroc, Rehabilitació,  
Ampliació

documentació gràfica

## DOCUMENTACIÓ GRÀFICA. INSTAL·LACIONS PREVISTES : TIPUS I DIMENSIONS DE CONTENIDORS DE RESIDUS PER OBRES

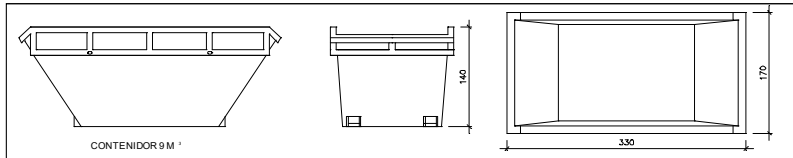
Contenedor 9 m<sup>3</sup>. Apte per a formigó, ceràmics, petris i fusta

unitats -

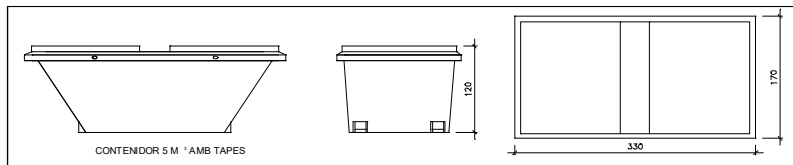
Contenedor 5 m<sup>3</sup>. Apte per a plàstics, paper i cartró, metalls i fusta

unitats -

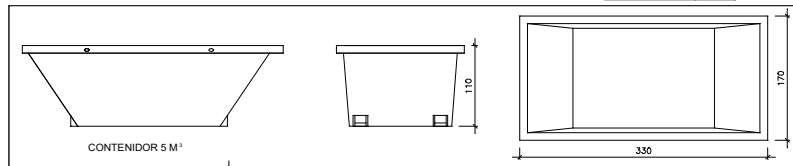
Contenedor 5 m<sup>3</sup>. Apte per a formigó, ceràmics, petris, fusta i metalls

unitats -

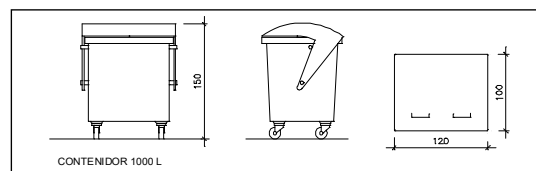

Contenedor 1000 L. Apte per a paper i cartró, plàstics

unitats -

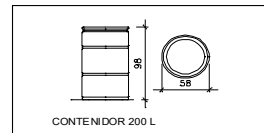

Bidó 200 L. Apte per a residus especials

unitats -

El **Reial Decret 105/2008**, estableix que cal facilitar plànols de les instal·lacions previstes per a emmagatzematge, maneig, separació i altres operacions de gestió dels residus dins l'obra, si s'escau.

Donada la tipologia del projecte i per tal de no duplicar informació, aquests plànols d'instal·lacions previstes són a:

Estudi de Seguretat i Salut	-
Annex 1 d'aquest Estudi de Gestió de Residus	-

Posteriorment aquests plànols poden ser objecte d'adaptació a les característiques particulars de l'obra i els seus sistemes d'execució, previ acord de la direcció facultativa.

A més dels elements descrits, tal i com consta al pressupost, a l'obra hi haurà altres instal·lacions com :

Casetes d'emmagatzematge	-
Compactadores	-
Matxucadora de petris	-
Altres tipus de contenidors (per contenir líquids, beurades de formigó, etc..)	-
	-
	-



Codi Segur de Verificació:  
8551ddc8-0213-4ab6-b5d0-a5ae91425a14  
Origen: Ciutadà  
Identificador document: ES\_L01082628\_2024\_50986487  
Data d'impressió: 16/04/2026 14:20:41  
Pàgina 220 de 232

**SIGNATURES**  
1.- Verònica Serra Casals (TCAT), 10/12/2024 14:54  
2.- Verònica Serra Casals (TCAT) (Arquitecta municipal), 10/12/2024 14:57



## ESTUDI DE GESTIÓ DE RESIDUS

### Enderroc, Rehabilitació, Ampliació

plec de condicions  
tècniques

Les operacions destinades a la tria, classificació, transport i disposició dels residus generats a obra, s'ajustaran al que determina el Pla de Gestió de Residus elaborat per el Contractista, aprovat per la Direcció Facultativa i acceptat per la Propietat.

Aquest Pla ha estat elaborat en base a l'Estudi de Gestió de Residus, que s'inclou al projecte.

Si degut a modificacions en l'execució de l'obra o d'altres, cal fer modificacions a la gestió en obra dels residus, aquestes modificacions es documentaran per escrit i seran aprovades si s'escau per la Direcció Facultativa i se'n donarà comunicació per a la seva acceptació a la Propietat.

( Font: "Guia d'aplicació del Decret 201/1994 - Programa LIFE-ITEC" )

5./6 RESIDUS Enderroc, Rehabilitació i Ampliació Oficina Consultora Tècnica, Col·legi d'Arquitectes de Catalunya mod-05/2018

Codi Segur de Verificació:  
8551ddc8-0213-4ab6-b5d0-a5ae91425a14  
Origen: Ciutadà  
Identificador document: ES\_L01082628\_2024\_50986487  
Data d'impressió: 16/04/2026 14:20:41  
Pàgina 221 de 232

**SIGNATURES**  
1.- Verònica Serra Casals (TCAT), 10/12/2024 14:54  
2.- Verònica Serra Casals (TCAT) (Arquitecta municipal), 10/12/2024 14:57



6 / 6 RESIDUS: Enderroc, Rehabilitació i Ampliació Oficina Consultora Tècnica, Col·legi d'Arquitectes de Catalunya mod-05/2018 (Font: Guia d'aplicació del Decret 201/1994 - Programa LIFE- JIEC )

**ESTUDI DE GESTIÓ DE RESIDUS****Enderroc, Rehabilitació,  
Ampliació**  
dipòsit**IMPORT A DIPOSITAR DAVANT DEL GESTOR DE RESIDUS COM A GARANTIA DE LA GESTIÓ DE RESIDUS****DIPÒSIT SEGONS REAL DECRETO 210/2018**

Per les característiques del projecte, de com s'executarà l'obra i donades les operacions de minimització abans descrites, el càlcul inicial de generació de residus, a efectes del càlcul del dipòsit, s'estima que es podrà reduir en un percentatge del:

	Previsió inicial de l'Estudi	% de reducció per minimització	Previsió final de l'Estudi
Total excavació (tones)	1954,43 T		<b>189,29 T</b>
Total construcció i enderroc (tones)	0,00 T	0,00 %	<b>0,00 T</b>

<b>Càlcul del dipòsit</b>			
Residus d'excavació */ **	189,29 T	11 euros/T	2082,19 euros
Residus de construcció i enderroc **	0 T	11 euros/T	0,00 euros
<b>PES TOTAL DELS RESIDUS</b>			<b>189,3 Tones</b>
<b>Total dipòsit ***</b>			<b>2.082,19 euros</b>

\* Es recorda que les **terres i pedres d'excavació que es reutilitzin** en la mateixa obra o en una altra d'autoritzada **no es consideren residu** i per tant **NO** s'han d'incloure en el càlcul del dipòsit.

\*\*Trasvassar les dades dels totals d'excavació i construcció de la Previsió final de l'Estudi (apartat superior)

\*\*\*Dipòsit mínim 150€

Codi Segur de Verificació:  
8551ddc8-0213-4ab6-b5d0-a5ae91425a14  
Origen: Ciutadà  
Identificador document: ES\_L01082628\_2024\_50986487  
Data d'impressió: 16/04/2026 14:20:41  
Pàgina 222 de 232

**SIGNATURES**  
1.- Verònica Serra Casals (TCAT), 10/12/2024 14:54  
2.- Verònica Serra Casals (TCAT) (Arquitecta municipal), 10/12/2024 14:57



## ESTUDI BÀSIC DE SEGURETAT I SALUT

Codi Segur de Verificació:  
8551ddc8-0213-4ab6-b5d0-a5ae91425a14  
Origen: Ciutadà  
Identificador document: ES\_L01082628\_2024\_50986487  
Data d'impressió: 16/04/2026 14:20:41  
Pàgina 223 de 232

**SIGNATURES**  
1.- Verònica Serra Casals (TCAT), 10/12/2024 14:54  
2.- Verònica Serra Casals (TCAT) (Arquitecta municipal), 10/12/2024 14:57

## ESTUDI BÀSIC DE SEGURETAT I SALUT A LES OBRES DE CONSTRUCCIÓ

### DADES DE L'OBRA

Tipus d'obra: Adequació de parcel·les i accés per a ús provisional d'aparcament públic al carrer Osona

Emplaçament: Carrer Osona, 35 – Sant Vicenç de Castellet

Superfície construïda: 3.640,96 m<sup>2</sup>

Promotor: Ajuntament de Sant Vicenç de Castellet

Arquitecte/s autor/s del Projecte: Verònica Serra Casals

Tècnic redactor de l'Estudi Bàsic de Seguretat i Salut: Verònica Serra Casals

### DADES TÈCNiques DE L'EMPLAÇAMENT

Topografia: Terreny de pendent suau.

Característiques del terreny: Terreny fluix, no edificat.

Condicions físiques i d'ús dels edificis de l'entorn: L'entorn és residencial, estant format majoritàriament per edificis unifamiliars aïllats i entre mitgeres. Els carrers que delimiten l'àmbit d'actuació (carrer Osona, Joan Cadevall) estan totalment urbanitzats a excepció del camí d'accés a les parcel·les (que no està qualificat de vial) ni el vial lateral entre el carrer Osona i el Passeig Pau Casals.

Instal·lacions de serveis públics: Existeixen serveis d'electricitat, aigua, telefonia, enllumenat públic, clavegueram i gas natural en els trams de carrer urbanitzats. En el camí d'accés a les parcel·les –entre els dos trams urbanitzats del carrer Osona- no hi ha serveis públics.

Tipologia de vials: El carrer Osona té una amplada d'uns 8,00 m, i el carrer Joan Cadevall, 10,00 m.

La densitat de trànsit rodat i peatonal és mitja.

Adequació de parcel·les i accés per a ús provisional d'aparcament públic al carrer Osona – Sant Vicenç de Castellet

Codi Segur de Verificació:  
8551ddc8-0213-4ab6-b5d0-a5ae91425a14  
Origen: Ciutadà  
Identificador document: ES\_L01082628\_2024\_50986487  
Data d'impressió: 16/04/2026 14:20:41  
Pàgina 224 de 232

**SIGNATURES**  
1.- Verònica Serra Casals (TCAT), 10/12/2024 14:54  
2.- Verònica Serra Casals (TCAT) (Arquitecta municipal), 10/12/2024 14:57

## COMPLIMENT DEL RD 1627/97 SOBRE "DISPOSICIONS MÍNIMES DE SEGURETAT I SALUT A LES OBRES DE CONSTRUCCIÓ"

### 1. INTRODUCCIÓ

Aquest Estudi Bàsic de Seguretat i Salut estableix, durant l'execució d'aquesta obra, les previsions respecte a la prevenció de riscos d'accidents i malalties professionals, així com informació útil per efectuar en el seu dia, en les degudes condicions de seguretat i salut, els previsibles treballs de manteniment posteriors.

Permet donar unes directrius bàsiques a l'empresa constructora per dur a terme les seves obligacions en el terreny de la prevenció de riscos professionals, facilitant el seu desenvolupament i d'acord amb el Reial Decret 1627/1997 pel qual s'estableixen les "disposicions mínimes de seguretat i de salut a les obres de construcció".

En base a l'art. 7è d'aquest Reial Decret, i en aplicació d'aquest Estudi Bàsic de Seguretat i Salut, el contractista ha d'elaborar un Pla de Seguretat i Salut en el treball en el qual s'analitzi, estudiï, desenvolupi i complementi les previsions contingudes en el present document.

El Pla de Seguretat i Salut haurà de ser aprovat abans de l'inici de l'obra pel Coordinador de Seguretat i Salut durant l'execució de l'obra o, quan no sigui necessari, per la Direcció Facultativa. En cas d'obres de les Administracions Públiques s'haurà de sotmetre a l'aprovació d'aquesta Administració.

Cal recordar l'obligatorietat de que a cada centre de treball hi hagi un Llibre d'Incidències pel seguiment del Pla de S i S. Les anotacions fetes al Llibre d'Incidències hauran de posar-se en coneixement de la Inspecció de Treball i Seguretat Social en el termini de 24 hores, quan es produeixin repeticions de la incidència.

Segons l'art. 15è del Reial Decret, els contractistes i sots-contractistes hauran de garantir que els treballadors rebin la informació adequada de totes les mesures de seguretat i salut a l'obra.

La comunicació d'obertura del centre de treball a l'autoritat laboral competent haurà d'incloure el Pla de Seguretat i Salut, s'haurà de fer prèviament a l'inici d'obra i la presentaran únicament els empresaris que tinguin la consideració de contractistes.

El Coordinador de Seguretat i Salut durant l'execució de l'obra o qualsevol integrant de la Direcció Facultativa, en cas d'apreciar un risc greu imminent per a la seguretat dels treballadors, podrà aturar l'obra parcialment o totalment, comunicant-ho a la Inspecció de Treball i Seguretat Social, al contractista, sots-contractistes i representants dels treballadors.

Les responsabilitats dels coordinadors, de la Direcció Facultativa i del promotor no eximiran de les seves responsabilitats als contractistes i als sots-contractistes (art. 11è).

Adequació de parcel·les i accés per a ús provisional d'aparcament públic al carrer Osona – Sant Vicenç de Castellet



Codi Segur de Verificació:  
8551ddc8-0213-4ab6-b5d0-a5ae91425a14  
Origen: Ciutadà  
Identificador document: ES\_L01082628\_2024\_50986487  
Data d'impressió: 16/04/2026 14:20:41  
Pàgina 225 de 232

**SIGNATURES**  
1.- Verònica Serra Casals (TCAT), 10/12/2024 14:54  
2.- Verònica Serra Casals (TCAT) (Arquitecta municipal), 10/12/2024 14:57



## 2. PRINCIPIS GENERALS APLICABLES DURANT L'EXECUCIÓ DE L'OBRA

En base als principis d'acció preventiva establerts a l'article 15è de la Llei 31/95 de "prevenció de riscos laborals", l'empresari aplicarà les mesures que integren el deure general de prevenció, d'acord amb els següents principis generals:

- Evitar riscos
- Avaluar els riscos que no es puguin evitar
- Combatre els riscos a l'origen
- Adaptar el treball a la persona, en particular en el que respecta a la concepció dels llocs de treball, l'elecció dels equips i els mètodes de treball i de producció, per tal de reduir el treball monòton i repetitiu, i reduir els efectes del mateix a la salut
- Tenir en compte l'evolució de la tècnica
- Substituir allò que és perillós per allò que tingui poc o cap perill
- Planificar la prevenció, buscant un conjunt coherent que integri la tècnica, l'organització i les condicions del treball, les relacions socials i la influència dels factors ambientals en el treball
- Adoptar mesures que posin per davant la protecció col·lectiva a la individual
- Donar les degudes instruccions als treballadors

En conseqüència i per tal de donar compliment a aquests principis generals, tal i com estableix l'article 10 del RD 1627/1997, durant l'execució de l'obra es vetllarà per:

- El manteniment de l'obra en bon estat d'ordre i neteja
- L'elecció de l'emplaçament dels llocs i àrees de treball, tenint en compte les seves condicions d'accés i la determinació de les vies o zones de desplaçament o circulació
- La manipulació dels diferents materials i la utilització dels mitjans auxiliars
- El manteniment, el control previ a la posada en servei i el control periòdic de les Instal·lacions i dispositius necessaris per a l'execució de l'obra, amb objecte de corregir els defectes que poguessin afectar a la seguretat i salut dels treballadors.
- La delimitació i condicionament de les zones d'emmagatzematge i dipòsit dels diferents materials, en particular si es tracta de matèries i substàncies perilloses
- La recollida dels materials perillosos utilitzats
- L'emmagatzematge i l'eliminació o evacuació de residus i runes
- L'adaptació en funció de l'evolució de l'obra del període de temps efectiu que s'haurà de dedicar a les diferents feines o fases del treball
- La cooperació entre els contractistes, sots-contractistes i treballadors autònoms
- Les interaccions i incompatibilitats amb qualsevol altre tipus de feina o activitat que es realitzi a l'obra o prop de l'obra

L'empresari tindrà en consideració les capacitats professionals dels treballadors en matèria de seguretat i salut en el moment d'encomanar les feines.

L'empresari adoptarà les mesures necessàries per garantir que només els treballadors que hagin rebut informació i formació suficient i adequada puguin accedir a les zones de risc greu i específic.

L'efectivitat de les mesures preventives haurà de preveure les distraccions i imprudències no temeràries que pogués cometre el treballador. Cal tenir en compte els riscos addicionals que poguessin implicar determinades mesures preventives, que només podran adoptar-se quan els riscos que generin siguin substancialment menors dels que es volen reduir i no existeixin alternatives preventives més segures.

Podran concertar operacions d'assegurances que tinguin com a finalitat garantir, com a àmbit de cobertura, la previsió de riscos derivats del treball de l'empresa respecte dels seus treballadors, dels treballadors autònoms respecte d'ells mateixos i de les societats cooperatives respecte els socis, l'activitat dels quals consisteixi en la prestació del seu treball personal.

En compliment del deure de protecció dels treballadors, l'empresari garantirà que cada treballador rebi una formació teòrica i pràctica

Adequació de parcel·les i accés per a ús provisional d'aparcament públic al carrer Osona – Sant Vicenç de Castellet

Codi Segur de Verificació:  
8551ddc8-0213-4ab6-b5d0-a5ae91425a14  
Origen: Ciutadà  
Identificador document: ES\_L01082628\_2024\_50986487  
Data d'impressió: 16/04/2026 14:20:41  
Pàgina 226 de 232

**SIGNATURES**  
1.- Verònica Serra Casals (TCAT), 10/12/2024 14:54  
2.- Verònica Serra Casals (TCAT) (Arquitecta municipal), 10/12/2024 14:57

que sigui suficient i adequada en matèria preventiva. Aquesta formació cal centrar-la en el lloc de treball o funció concreta que dugui a terme el treballador, i per tant, l'obliga a complir les mesures de prevenció adoptades.

En funció de la formació rebuda, i seguint la informació i instruccions del contractista, els treballadors han de:

- Fer servir adequadament les màquines, aparells, eines, equips de transport i tots els mitjans amb els que desenvolupin la seva activitat.
- Utilitzar adequadament els mitjans i equips de protecció facilitats per el contractista
- No posar fora de funcionament i utilitzar correctament els dispositius de seguretat existents o que s'instal·lin als mitjans o als llocs de treball
- Informar d'immediat al seu cap superior i als treballadors designats per realitzar activitats de prevenció i protecció de qualsevol situació que, al seu entendre, porti un risc per la seguretat i salut dels treballadors.
- Cooperar amb el contractista per que pugui garantir unes condicions de treball segures i que no comportin riscos per la seguretat i salut dels treballadors.

### 3. IDENTIFICACIÓ DELS RISCOS

Sense perjudici de les disposicions mínimes de Seguretat i Salut aplicables a l'obra establertes a l'annex IV del RD 1627/1997, s'enumeren a continuació els riscos particulars de diferents treballs d'obra, tot i considerant que alguns d'ells es poden donar durant tot el procés d'execució de l'obra o bé ser aplicables a altres feines.

#### Mitjans i maquinària

- Atropellaments, topades amb altres vehicles, atrapades
- Interferències amb instal·lacions d'ús públic (aigua, llum, gas, clavegueram,...)
- Desplom i/o caiguda de maquinària d'obra (sitges, grues...)
- Riscos derivats del funcionament de grues
- Caiguda de la càrrega transportada
- Generació excessiva de pols o emanació de gasos tòxics
- Caigudes des de punts alts i/o des d'elements provisionals d'accés (escales, plataformes)
- Cops i ensopegades
- Caiguda de materials, rebots
- Ambient excessivament sorollós
- Contactes elèctrics directes o indirectes
- Accidents derivats de condicions atmosfèriques

#### Treballs previs

- Interferències amb instal·lacions d'ús públic (aigua, llum, gas, clavegueram,...)
- Caigudes des de punts alts i/o des d'elements provisionals d'accés (escales, plataformes)
- Cops i ensopegades
- Caiguda de materials, rebots
- Sobre esforços per postures incorrectes
- Bolcada de piles de materials
- Riscos derivats de l'emmagatzematge de materials (temperatura, humitat, reaccions químiques)

#### Enderrocs

- Interferències amb instal·lacions d'ús públic (aigua, llum, gas, clavegueram,...)
- Generació excessiva de pols o emanació de gasos tòxics
- Projecció de partícules durant els treballs
- Caigudes des de punts alts i/o des d'elements provisionals d'accés (escales, plataformes)
- Contactes amb materials agressius
- Risc derivat de la utilització de soldadura i tall oxiacetilènic
- Talls i punxades
- Cops i ensopegades
- Caiguda de materials, rebots
- Ambient excessivament sorollós

Adequació de parcel·les i accés per a ús provisional d'aparcament públic al carrer Osona – Sant Vicenç de Castellet



Codi Segur de Verificació:  
8551ddc8-0213-4ab6-b5d0-a5ae91425a14  
Origen: Ciutadà  
Identificador document: ES\_L01082628\_2024\_50986487  
Data d'impressió: 16/04/2026 14:20:41  
Pàgina 227 de 232

**SIGNATURES**  
1.- Verònica Serra Casals (TCAT), 10/12/2024 14:54  
2.- Verònica Serra Casals (TCAT) (Arquitecta municipal), 10/12/2024 14:57

- Fallida de l'estructura
- Sobre esforços per postures incorrectes
- Acumulació i baixada de runes

#### Paviments i urbanització

- Atropellaments, topades amb altres vehicles, atrapades
- Generació excessiva de pols o emanació de gasos tòxics
- Projecció de partícules durant els treballs
- Caigudes des de punts alts i/o des d'elements provisionals d'accés (escales, plataformes)
- Contactes amb materials agressius
- Talls i punxades
- Cops i ensopegades
- Caiguda de materials, rebots
- Sobre esforços per postures incorrectes
- Bolcada de piles de material
- Riscos derivats de l'emmagatzematge de materials (temperatura, humitat, reaccions químiques)
- Riscos derivats per repassos d'obra realitzats amb equips i proteccions inadequades

#### Instal·lacions

- Interferències amb instal·lacions de subministrament públic (aigua, llum, gas...)
- Caigudes des de punts alts i/o des d'elements provisionals d'accés (escales, plataformes)
- Talls i punxades
- Cops i ensopegades
- Caiguda de materials, rebots
- Emanacions de gasos en obertures de pous morts
- Contactes elèctrics directes o indirectes
- Sobre-esforços per postures incorrectes
- Caigudes de pals i antenes
- Riscos derivats per repassos d'obra realitzats amb equips i proteccions inadequades

### 4. RELACIÓ DE TREBALLS MÉS HABITUALS QUE REPRESENTEN RISCOS ESPECIALS I QUE COMPORTEN L'ADOPCIÓ DE MESURES DE PREVENCIÓ I PROTECCIÓ ESPECÍFIQUES I PARTICULARS DURANT L'EXECUCIÓ DE L'OBRA.

(Annex II del RD 1627/1997))

- Treballs amb riscos especialment greus de quedar soterrat, enfonsament o caiguda d'altura, per les particulars característiques de l'activitat desenvolupada, els procediments aplicats o l'entorn del lloc de treball
- Treballs en els quals l'exposició a agents químics o biològics suposi un risc d'especial gravetat, o pels quals la vigilància específica de la salut dels treballadors sigui legalment exigible
- Treballs amb exposició a radiacions ionitzants pels quals la normativa específica obligui a la delimitació de zones controlades o vigilades
- Treballs en la proximitat de línies elèctriques d'alta tensió
- Treballs que exposin a risc d'ofegament per immersió
- Obres d'excavació de túnels, pous i altres treballs que suposin moviments de terres subterrànies
- Treballs realitzats en immersió amb equip subaquàtic
- Treballs realitzats en cambres d'aire comprimit
- Treballs que impliquin l'ús d'explosius
- Treballs que requereixin muntar o desmuntar elements prefabricats pesats

Adequació de parcel·les i accés per a ús provisional d'aparcament públic al carrer Osona – Sant Vicenç de Castellet



Codi Segur de Verificació:  
8551ddc8-0213-4ab6-b5d0-a5ae91425a14  
Origen: Ciutadà  
Identificador document: ES\_L01082628\_2024\_50986487  
Data d'impressió: 16/04/2026 14:20:41  
Pàgina 228 de 232

**SIGNATURES**  
1.- Verònica Serra Casals (TCAT), 10/12/2024 14:54  
2.- Verònica Serra Casals (TCAT) (Arquitecta municipal), 10/12/2024 14:57

## 5. MESURES DE PREVENCIÓ I PROTECCIÓ

- Com a criteri general primaran les proteccions col·lectives en front de les individuals.
- S'hauran de mantenir en bon estat de conservació els medis auxiliars, la maquinària i les eines de treball.
- Els medis de protecció, tant col·lectiva com individual, hauran d'estar homologats segons la normativa vigent.
- Així mateix, les mesures relacionades s'hauran de tenir en compte per als previsibles treballs posteriors (reparació, manteniment, substitució, etc.)

### Mesures de protecció col·lectiva

- Organització i planificació dels treballs per evitar interferències entre les diferents feines i circulacions dins l'obra
- Senyalització de les zones de perill
- Preveure el sistema de circulació de vehicles i la seva senyalització, tant a l'interior de l'obra com en relació amb els vials exteriors
- Limitar una zona lliure a l'entorn de la zona excavada pel pas de maquinària
- Immobilització de camions mitjançant falques i/o topalls durant les tasques de càrrega i descàrrega
- Respectar les distàncies de seguretat amb les instal·lacions existents
- Mantenir les instal·lacions amb les seves proteccions aïllants operatives
- Fonamentar correctament la maquinària d'obra
- Muntatge de grues fet per una empresa especialitzada, amb revisions periòdiques, control de la càrrega màxima, delimitació del radi d'acció, frenada, blocatge, etc.
- Revisió periòdica i manteniment de maquinària i equips d'obra
- Establir un sistema de rec que impedeixi l'emissió de pols en gran quantitat
- Comprovar l'adequació de les solucions d'execució a l'estat real dels elements existents (subsòl, edificacions veïnes)
- Comprovació dels estintolaments, de les condicions dels estrebats i de les pantalles de protecció de les rases
- Utilització de paviments antilliscants.
- Col·locació de baranes de protecció en llocs amb perill de caiguda.
- Diferenciació de les mesures de protecció contra caiguda utilitzades en funció de si es protegeixen les persones, o als operaris i tercers de la caiguda d'objectes i materials
- Col·locació de xarxes en forats horitzontals
- Protecció de forats i façanes per evitar la caiguda d'objectes (xarxes, lones)
- Ús de canalitzacions d'evacuació de runes, correctament instal·lades
- Ús d'escaleres de mà, plataformes de treball i bastides homologades
- Col·locació de plataformes de recepció de materials en plantes altes
- Instal·lació de serveis sanitaris
- Per als treballs sobre de la coberta, preferiblement es disposarà de baranes en els ràfecs per evitar caigudes en alçada, i els operaris portaran cinturons de seguretat subjectes a línies de vida o punts forts de l'estructura.

### Mesures de protecció individual

- Utilització de caretes i ulleres homologades contra la pols i/o projecció de partícules
- Utilització de calçat de seguretat
- Utilització de casc homologat
- A totes les zones elevades on no hi hagi sistemes fixes de protecció o de protecció col·lectiva, caldrà establir punts d'ancoratge segurs per poder subjectar-hi el cinturó de seguretat homologat, la utilització del qual serà obligatòria. L'accés a les zones descrites i als equips només està autoritzat als operaris amb formació i capacitat suficient.
- Utilització de guants homologats per evitar el contacte directe amb materials agressius i minimitzar el risc de talls i punxades
- Utilització de protectors auditius homologats en ambients excessivament sorollosos
- Utilització de mandils
- Sistemes de subjecció permanent i de vigilància duta a terme per més d'un operari en els treballs amb perill d'intoxicació. Utilització d'equips de subministrament d'aire

Adequació de parcel·les i accés per a ús provisional d'aparcament públic al carrer Osona – Sant Vicenç de Castellet

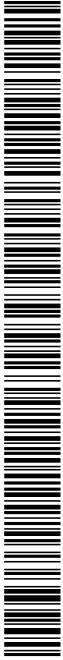

Codi Segur de Verificació:  
8551ddc8-0213-4ab6-b5d0-a5ae91425a14  
Origen: Ciutadà  
Identificador document: ES\_L01082628\_2024\_50986487  
Data d'impressió: 16/04/2026 14:20:41  
Pàgina 229 de 232

**SIGNATURES**  
1.- Verònica Serra Casals (TCAT), 10/12/2024 14:54  
2.- Verònica Serra Casals (TCAT) (Arquitecta municipal), 10/12/2024 14:57

### Mesures de protecció a tercers

- Previsió de la tanca, la senyalització i l'enllumenat de l'obra en funció del lloc on està situada l'obra (entorn urbà, urbanització, camp obert). En cas que el tancament envaeixi la calçada s'ha de preveure un sistema de protecció pel pas de vianants i / o vehicles. El tancament ha d'impedir que persones alienes a l'obra puguin accedir a la mateixa
- Preveure el sistema de circulació de vehicles tant a l'interior de l'obra com en relació amb els vials exteriors
- Immobilització de maquinaria rodada mitjançant falques i/o topalls durant les tasques de càrrega i descàrrega
- Comprovació de l'adequació de les solucions d'execució i preventives a l'estat real dels elements (subsòl, edificacions veïnes)
- Protecció de forats i per evitar la caiguda d'objectes (xarxes, lones)

## 6. PRIMERS AUXILIS

Es disposarà d'una farmaciola amb el contingut de material especificat a la normativa vigent. S'informarà a l'inici de l'obra, de la situació dels diferents centres mèdics als quals s'hauran de traslladar els accidentats. És convenient disposar a l'obra i en lloc ben visible, d'una llista amb els telèfons i adreces dels centres assignats per a urgències, ambulàncies, taxis, etc. per garantir el ràpid trasllat dels possibles accidentats.

L'arquitecta,

Adequació de parcel·les i accés per a ús provisional d'aparcament públic al carrer Osona – Sant Vicenç de Castellet

Codi Segur de Verificació:  
8551ddc8-0213-4ab6-b5d0-a5ae91425a14  
Origen: Ciutadà  
Identificador document: ES\_L01082628\_2024\_50986487  
Data d'impressió: 16/04/2026 14:20:41  
Pàgina 230 de 232

**SIGNATURES**  
1.- Verònica Serra Casals (TCAT), 10/12/2024 14:54  
2.- Verònica Serra Casals (TCAT) (Arquitecta municipal), 10/12/2024 14:57

## 7. NORMATIVA APLICABLE

OFICINA CONSULTORA TÈCNICA

Setembre 2016

### NORMATIVA DE SEURETAT I SALUT

DISPOSICIONES MÍNIMAS DE SEGURIDAD Y DE SALUD QUE DEBEN APLICARSE EN LAS OBRAS DE CONSTRUCCIÓN TEMPORALES O MÓVILES	Directiva 92/57/CEE 24 Junio (DOCE: 26/08/92)
DISPOSICIONES MÍNIMAS DE SEGURIDAD Y DE SALUD EN LAS OBRAS DE CONSTRUCCIÓN	RD 1627/1997. 24 octubre (BOE 25/10/97) Transposició de la Directiva 92/57/CEE
LEY DE PREVENCIÓN DE RIESGOS LABORALES	Ley 31/1995. 8 noviembre (BOE: 10/11/95)
REFORMA DEL MARCO NORMATIVO DE LA PREVENCIÓN DE RIESGOS LABORALES	Ley 54/2003. 12 diciembre (BOE 13/12/2003)
REGLAMENTO DE LOS SERVICIOS DE PREVENCIÓN	RD 39/1997, 17 de enero (BOE: 31/01/97) i les seves modificacions
MODIFICACIÓN RD 39/1997; RD 1109/2007, Y EL RD 1627/1997	RD 337/2010 (BOE 23/3/2010)
REQUISITOS Y DATOS QUE DEBEN REUNIR LAS COMUNICACIONES DE APERTURA O DE REANUDACIÓN DE ACTIVIDADES EN LOS CENTROS DE TRABAJO	Orden TIN/1071/2010 (BOE 1/5/2010)
DISPOSICIONES MÍNIMAS DE SEGURIDAD Y SALUD PARA LA UTILIZACIÓN POR LOS TRABAJADORES DE LOS EQUIPOS DE TRABAJO EN MATERIA DE TRABAJOS TEMPORALES EN ALTURA	RD 2177/2004, de 12 de novembre (BOE: 13/11/2004)
DISPOSICIONES MÍNIMAS EN MATERIA DE SEÑALIZACIÓN, DE SEGURIDAD Y SALUD EN EL TRABAJO	RD 485/1997. 14 abril (BOE: 23/04/1997)
DISPOSICIONES MÍNIMAS DE SEGURIDAD Y SALUD EN LOS LUGARES DE TRABAJO En el capítol 1 exclou les obres de construcció, però el RD 1627/1997 l'esmenta en quant a escales de mà. Modifica i deroga alguns capítols de la "Ordenanza de Seguridad e Higiene en el trabajo" (O. 09/03/1971)	RD 486/1997, 14 de abril (BOE: 23/04/1997)
LEY REGULADORA DE LA SUBCONTRATACIÓN EN EL SECTOR DE LA CONSTRUCCIÓN	LEY 32/2006 (BOE 19/10/2006)
MODIFICACION DEL RD 39/1997, POR EL QUE SE APRUEBA EL REGLAMENTO DE LOS SERVICIOS DE PREVENCIÓN Y EL RD 1627/97, POR EL QUE SE ESTABLECEN LAS DISPOSICIONES MÍNIMAS DE SEGURIDAD Y SALUD EN LAS OBRAS DE CONSTRUCCIÓN	RD 604 / 2006 (BOE 29/05/2006)
DISPOSICIONES MÍNIMAS DE SEGURIDAD I SALUD APLICABLES A LOS TRABAJOS CON RIESGO DE AMIANTO	RD 396/2006 (BOE 11/04/2006)
PROTECCIÓN DE LA SALUD Y SEGURIDAD DE LOS TRABAJADORES CONTRA LOS RIESGOS RELACIONADOS CON LA EXPOSICIÓN AL RUIDO	RD 286/2006 (BOE: 11/03/2006)

Adequació de parcel·les i accés per a ús provisional d'aparcament públic al carrer Osona – Sant Vicenç de Castellet



Codi Segur de Verificació:  
8551ddc8-0213-4ab6-b5d0-a5ae91425a14  
Origen: Ciutadà  
Identificador document: ES\_L01082628\_2024\_50986487  
Data d'impressió: 16/04/2026 14:20:41  
Pàgina 231 de 232

**SIGNATURES**  
1.- Verónica Serra Casals (TCAT), 10/12/2024 14:54  
2.- Verónica Serra Casals (TCAT) (Arquitecta municipal), 10/12/2024 14:57



DISPOSICIONES MÍNIMAS DE SEGURIDAD Y SALUD RELATIVAS A LA MANIPULACIÓN MANUAL DE CARGAS QUE ENTRAÑE RIESGOS, EN PARTICULAR DORSO LUMBARES, PARA LOS TRABAJADORES	RD 487/1997 (BOE 23/04/1997)
DISPOSICIONES MÍNIMAS DE SEGURIDAD Y SALUD RELATIVAS AL TRABAJO CON EQUIPOS QUE INCLUYEN PANTALLAS DE VISUALIZACIÓN	RD 488/1997. (BOE: 23/04/97)
PROTECCIÓN DE LOS TRABAJADORES CONTRA LOS RIESGOS RELACIONADOS CON LA EXPOSICIÓN A AGENTES BIOLÓGICOS DURANTE EL TRABAJO	RD 664/1997. (BOE: 24/05/97)
PROTECCIÓN DE LOS TRABAJADORES CONTRA LOS RIESGOS RELACIONADOS CON LA EXPOSICIÓN A AGENTES CANCERÍGENOS DURANTE EL TRABAJO	RD 665/1997 (BOE: 24/05/97)
DISPOSICIONES MÍNIMAS DE SEGURIDAD Y SALUD, RELATIVAS A LA UTILIZACIÓN POR LOS TRABAJADORES DE EQUIPOS DE PROTECCIÓN INDIVIDUAL	RD 773/1997. (BOE: 12/06/97)
DISPOSICIONES MÍNIMAS DE SEGURIDAD Y SALUD PARA LA UTILIZACIÓN POR LOS TRABAJADORES DE LOS EQUIPOS DE TRABAJO	RD 1215/1997. (BOE: 07/08/97)
PROTECCIÓN CONTRA RIESGO ELÉCTRICO	RD 614/2001 (BOE: 21/06/01)
PROTECCION DE LA SALUD Y SEGURIDAD DE LOS TRABAJADORES CONTRA LOS RIESGOS RELACIONADOS CON LA EXPOSICION A AGENTES QUIMICOS DURANTE EL TRABAJO	RD 374/2001 (BOE: 01/05/2001). mods posteriors (30/05/2001)
REGLAMENTO DE SEGURIDAD E HIGIENE DEL TRABAJO EN LA INDUSTRIA DE LA CONSTRUCCIÓN	O. de 20 de mayo de 1952 (BOE: 15/06/52) i les seves modificacions posteriors
DISTÀNCIES REGLAMENTÀRIES D'OBRES I CONSTRUCCIONS A LÍNIAS ELÈCTRIQUES	R. 04/11/1988 (DOGC 1075, 30/11/1988)
ORDENANZA DEL TRABAJO PARA LAS INDUSTRIAS DE LA CONSTRUCCIÓN, VIDRIO Y CERÁMICA	O. de 28 de agosto de 1970. ART. 1º A 4º, 183º A 291º Y ANEXOS I Y II (BOE: 05/09/70; 09/09/70) correcció d'errades: BOE: 17/10/70
SEÑALIZACIÓN, BALIZAMIENTO, LIMPIEZA Y TERMINACIÓN DE OBRAS FIJAS EN VÍAS FUERA DE POBLADO	O. de 31 de agosto de 1987 (BOE: 18/09/87)
INSTRUCCIÓN TÉCNICA COMPLEMENTARIA MIE-AEM 2 DEL REGLAMENTO DE APARATOS DE ELEVACIÓN Y MANUTENCIÓN REFERENTE A GRÚAS-TORRE DESMONTABLES PARA OBRAS.	RD 836/2003. 27 juny, (BOE: 17/07/03). vigent a partir del 17 d'octubre de 2003. (deroga la O. de 28 de junio de 1988 (BOE: 07/07/88) i la modificació: O. de 16 de abril de 1990 (BOE: 24/04/90))
ORDENANZA GENERAL DE SEGURIDAD E HIGIENE EN EL TRABAJO	O. de 9 de marzo DE 1971 (BOE: 16 I 17/03/71) correcció d'errades (BOE: 06/04/71) modificació: (BOE: 02/11/89) derogats alguns capítols per: LEY 31/1995, RD 485/1997, RD 486/1997, RD 664/1997, RD 665/1997, RD 773/1997 I RD 1215/1997
S'APROVA EL MODEL DE LLIBRE D'INCIDÈNCIES EN OBRES DE CONSTRUCCIÓ	O. de 12 de gener de 1998 (DOGC: 27/01/98)

Adequació de parcel·les i accés per a ús provisional d'aparcament públic al carrer Osona – Sant Vicenç de Castellet

Codi Segur de Verificació:  
8551ddc8-0213-4ab6-b5d0-a5ae91425a14  
Origen: Ciutadà  
Identificador document: ES\_L01082628\_2024\_50986487  
Data d'impressió: 16/04/2026 14:20:41  
Pàgina 232 de 232

**SIGNATURES**  
1.- Verónica Serra Casals (TCAT), 10/12/2024 14:54  
2.- Verónica Serra Casals (TCAT) (Arquitecta municipal), 10/12/2024 14:57

## EQUIPS DE PROTECCIÓ INDIVIDUAL

CASCOS NO METALICOS	R. de 14 de diciembre de 1974 (BOE: 30/12/74): N.R. MT-1
PROTECTORES AUDITIVOS	(BOE: 01/09/75): N.R. MT-2
PANTALLAS PARA SOLDADORES	(BOE: 02/09/75): N.R. MT-3: modificació: BOE: 24/10/75
GUANTES AISLANTES DE ELECTRICIDAD	(BOE: 03/09/75): N.R. MT-4 modificació: BOE: 25/10/75
BANQUETAS AISLANTES DE MANIOBRAS	(BOE: 05/09/75): N.R. MT-6 modificació: BOE: 28/10/75
EQUIPOS DE PROTECCIÓN PERSONAL DE VIAS RESPIRATORIAS. NORMAS COMUNES Y ADAPTADORES FACIALES	(BOE: 06/09/75): N.R. MT-7 modificació: BOE: 29/10/75
EQUIPOS DE PROTECCIÓN PERSONAL DE VIAS RESPIRATORIAS: FILTROS MECÁNICOS	(BOE: 08/09/75): N.R. MT-8 modificació: BOE: 30/10/75
EQUIPOS DE PROTECCIÓN PERSONAL DE VIAS RESPIRATORIAS: MASCARILLAS AUTOFILTRANTES	(BOE: 09/09/75): N.R. MT-9 modificació: BOE: 31/10/75
EQUIPOS DE PROTECCIÓN PERSONAL DE VIAS RESPIRATORIAS: FILTROS QUÍMICOS Y MIXTOS CONTRA AMONÍACO	(BOE: 10/09/75): N.R. MT-10 modificació: BOE: 01/11/75

### Notes:

© 1997 COL·LEGI D'ARQUITECTES DE CATALUNYA (modificat 2016)

L'ús d'aquest document és permès únicament als arquitectes col·legiats autoritzats del Col·legi d'Arquitectes de Catalunya, sota llur responsabilitat i exclusivament per a treballs propis.

Adequació de parcel·les i accés per a ús provisional d'aparcament públic al carrer Osona – Sant Vicenç de Castellet

